الفجر

يومية - سياسية - مستقلة
www.alfajrnews.ae

الأربعاء 2 فبراير 2022 م - غرة رجب 1443 العدد 13458
Wednesday 2 February 2022 - Issue No 13458

36 صفحة- الثمن درهمان

أسسها عام 1975 عبيد حميد المزروعي

إكسبو EXPO 2020
دبي، الإمارات العربية المتحدة
DUBAI, UNITED ARAB EMIRATES

الإمارات ترحب بمبادرة رئيس الوزراء الصومالي

•• أبوظبي-وام:

رحبّت دولة الإمارات بالاعتذار الذي قدّمه معالي محمد حسين روبلي، رئيس وزراء جمهورية الصومال الفيدرالية، عن الحادث الذي وقع في أبريل من العام 2018 ومصادرة أموال ومساعدات مقدّمة من الدولة لدعم الشعب الصومالي لدى وصولها إلى مطار مقديشو.

وأوضحت وزارة الخارجية والتعاون الدولي أنّ مبادرة معالي روبلي تعكس عمق العلاقات التاريخية بين البلدين الشقيقين، وتقديراً للدور الإماراتي الهادف لدعم الشعب الصومالي وحكومته.

كما ثمّنت وزارة الخارجية والتعاون الدولي مبادرة معاليه وما أبداه من تقدير لدولة الإمارات على جهودها تجاه بلاده على مرّ العقود.

وأكدت الوزارة على مضي دولة الإمارات في تعزيز العلاقات التاريخية مع الشعب الصومالي الشقيق، وتقديمها كل عون ممكن لتحقيق السلام والاستقرار والتنمية في ربوع هذا البلد الشقيق.

مواقيت الصلاة
الفجر..... 05:45
الظهر..... 12:38
العصر..... 03:46
المغرب..... 05:11
العشاء..... 07:27

ص 08 أخبار الإمارات
اليوم.. انطلاق مهرجان الأخوة الإنسانية في إكسبو 2020 دبي

ص 12 عربي ودولي
"مركز تريندز" و"الأزهر الشريف" يفككان الخطاب المتطرف ويتصديان لخطاب الكراهية والتعصب

ص 19 الفجر الرياضي
أوباميانغ في طريقه لبرشلونة قادماً من أرسنال

محمد بن راشد خلال تخريج الدورة السادسة والأربعين من المرشحين الضباط في كلية زايد الثاني العسكرية (وام)

محمد بن راشد يشهد حفل تخريج الدورة الـ46 من المرشحين الضباط في كلية زايد الثاني العسكرية

•• دبي-وام:

شهد صاحب السمو الشيخ محمد بن راشد آل مكتوم نائب رئيس الدولة رئيس مجلس الوزراء حاكم دبي رعاه الله، صباح أمس الثلاثاء حفل تخريج الدورة السادسة والأربعين من المرشحين الضباط في كلية زايد الثاني العسكرية بمدينة العين، والتي تأتي تزامناً مع الاحتفال بمرور خمسين عاماً على قيام دولة الاتحاد، وكذلك الاحتفال باليوبيل الذهبي للكلية. وقد هنّأ سموه الخريجين متمنياً لهم كل التوفيق في مقتبل مرحلة جديدة ينتقلون إليها لمواصلة جهودهم في خدمة الوطن والعمل على إعلاء شأنه، من خلال انضمامهم إلى صفوف القوات المسلحة الباسلة. (التفاصيل ص2)

محمد بن زايد خلال استقباله رئيس الوزراء الصومالي (وام)

محمد بن زايد يستقبل رئيس وزراء الصومال و وزير الداخلية السعودي

•• أبوظبي-وام:

استقبل صاحب السمو الشيخ محمد بن زايد آل نهيان ولي عهد أبوظبي نائب القائد الأعلى للقوات المسلحة، أمس- في مجلس قصر البحر - معالي محمد حسين روبلة رئيس وزراء جمهورية الصومال الفيدرالية الشقيقة. وجرى خلال اللقاء بحث العلاقات الثنائية وسبل تنميتها بما يخدم المصالح المشتركة للبلدين الشقيقين إضافة إلى عدد من القضايا ذات الاهتمام المشترك.

من جهة اخرى استقبل سموه أمس- في مجلس قصر البحر - صاحب السمو الملكي الأمير عبدالعزيز بن سعود بن نايف بن عبدالعزيز وزير الداخلية في المملكة العربية السعودية الشقيقة. (التفاصيل ص3)

اليوم.. بدء تطبيق قانون تنظيم علاقات العمل الجديد و4.9 مليون عامل في القطاع الخاص

•• أبوظبي -وام:

تواصل دولة الإمارات تطوير منظومة القوانين والإجراءات التي من شأنها تعزيز سهولة الأعمال وتنافسية وإنتاجية سوق العمل ورفع قدرته على استثمار الطاقات والمواهب المحلية والعالمية.

وفي هذا الصدد .. يبدأ اليوم تطبيق العمل بالمرسوم بقانون اتحادي رقم 33 لسنة 2021 بشأن تنظيم علاقات العمل والذي تسري أحكامه على كافة المنشآت وأصحاب العمل والعمال في القطاع الخاص في الدولة. ويشكل المرسوم بقانون الجديد نقلة نوعية في جهود تطوير واستدامه سوق العمل بالدولة نظرا لمجموعة الامتيازات والحقوق التي نص عليها بالنسبة للعمالة والحفاظ عليها، وتنظيم علاقات العمل، وتحديد حقوق والتزامات كافة الأطراف المعنية. (التفاصيل ص4)

الإمارات تقدم 20 مليون دولار لدعم مشاريع حماية التراث في مناطق النزاع

•• باريس-وام:

افتتح في العاصمة الفرنسية باريس مساء أمس الأول أعمال المؤتمر الثاني للجهات المانحة للتحالف الدولي لحماية التراث في مناطق النزاع (ألف) المنعقد بمتحف اللوفر – باريس، برعاية الرئيس الفرنسي إيمانويل ماكرون الذي قدم كلمة الافتتاح عبر تقنية الاتصال المرئي. وشارك في المؤتمر كل من معالي نورة بنت محمد الكعبي وزيرة الثقافة والشباب، بحضور كل من جان إيف لودريان وزير الخارجية الفرنسي، ومارغريت شيناز من المفوضية الأوروبية، وسمو الأمير بدر بن عبدالله بن فرحان آل سعود وزير الثقافة السعودي. (التفاصيل

مواجهة ساخنة بين واشنطن وموسكو في مجلس الأمن

بوتين لا يستبعد حربا مع الناتو اذا ضم أوكرانيا وحاولت استعادة القرم

•• عواصم-وكالات:

شهدت جلسة مجلس الأمن بشأن أوكرانيا مواجهات بين روسيا والولايات المتحدة التي اعتبرت أن نشر موسكو أكثرَ من مائة ألف جندي على الحدود الأوكرانية هو تهديدٌ لأوروبا والنظام العالمي.

يأتي ذلك بينما أعلنت موسكو، أمس الثلاثاء، أنها لن تتراجع في مواجهة التهديدات بعقوبات أميركية. جاء ذلك من خلال بيان صادر عن السفارة الروسية في واشنطن.

وأكّدت موسكو أنها لن تتراجع بمواجهة التهديدات بفرض عقوبات أميركية عليها وسط تصاعد التوتر بينها وبين الدول الغربية بشأن أوكرانيا، قبيل اتصال مرتقب بين وزيري الخارجية الروسي والأميركي.

وأعلنت السفارة الروسية في واشنطن على صفحتها على فيسبوك إنّ واشنطن هي من يؤجّج التوترات وليست موسكو. لن نتراجع ونستمع بانتباه للتهديدات بعقوبات أميركية.

وكانت المتحدثة باسم البيت الأبيض، جين ساكي أعلنت، الاثنين، أن الولايات المتحدة أعدت عقوبات تستهدف أفراداً من النخبة الروسية وعائلاتهم، إذا غزت روسيا أوكرانيا.

وأوضحت أن واشنطن حددت أفراداً ينتمون إلى الدائرة المقربة من الكرملين يدورون في فلكها، مضيفة أن هؤلاء الأشخاص كانوا «أهدافا» للعقوبات بسبب علاقاتهم المالية الوثيقة مع دول غربية.

يأتي ذلك فيما حذر الرئيس الأميركي، جو بايدن، من أنه إذا تخلت روسيا عن المسار الدبلوماسي وغزت أوكرانيا، فستتحمل المسؤولية وتواجه عواقب وخيمة وسريعة.

أتت تصريحات بايدن مباشرة قبل بدء اجتماع في مجلس الأمن الدولي للبحث في مسألة القوات التي حشدتها موسكو على الحدود مع أوكرانيا، فيما تكثف الدول الغربية جهودها الدبلوماسية لتجنب اندلاع صراع عسكري.

رئيس وزراء بريطانيا لدى وصوله الى مطار كييف لإظهار الدعم لأوكرانيا (رويترز)

هذا وقال الرئيس الأوكراني فولوديمير زيلينسكي الثلاثاء للبرلمان، إن أوكرانيا سترفع حجم قواتها المسلحة بـ 100 ألف جندي في السنوات الثلاث المقبلة.

قال الرئيس الروسي فلاديمير بوتين امس الثلاثاء إن الولايات المتحدة تريد احتواء بلاده وتستخدم أوكرانيا في سبيل تحقيق ذلك.

وأضاف بوتين في مؤتمر صحفي أن الولايات المتحدة قد تجر روسيا إلى حرب بهدف فرض عقوبات على موسكو.

وعبر عن أمله في أن يستمر الحوار بشأن أوكرانيا من أجل تجنب "السيناريوهات السلبية" ومنها الحرب، التي قال إنها قد تندلع مع حلف شمال الأطلسي إذا انضمت أوكرانيا إليه ثم حاولت استعادة شبه جزيرة القرم من روسيا بالقوة.

وقال "دعونا نتخيل أن أوكرانيا عضو في حلف شمال الأطلسي وتبدأ هذه العمليات العسكرية. هل من المفترض أن نخوض حربا مع الحلف؟ هل فكر أحد في ذلك؟ يبدو أنه لا يوجد».

قاضية تصدر مذكرة إحضار بحق حاكم مصرف لبنان

بيروت تطلب من دبلوماسييها البحث عن مانحين لتمويل السفارات

•• بيروت-وكالات:

طلب لبنان، الذي يعاني من أزمة مالية خانقة، من السفارات البحث عن مانحين للمساعدة في تغطية نفقات تشغيلها، مع تأخره في دفع رواتب الدبلوماسيين وتفكيره في إغلاق بعثات بالخارج.

وطلبت وزارة الخارجية، في منشور بتاريخ 25 يناير اطلعت عليه وكالة "رويترز، من البعثات الخارجية السعي للحصول على تبرعات من المغتربين اللبنانيين، والرد على طلبها في غضون أسبوعين. وقال المنشور إن الوزارة تدرس إغلاق عدد من البعثات كإجراء مالي عاجل تبناه عدد كبير من الدول التي اجتاحتها أزمات مالية مماثلة.

من جانبهما، قال مصدران دبلوماسيان لبنانيان لوكالة رويترز إن موظفي البعثات الأجنبية لم يتقاضوا رواتبهم عن شهر يناير الماضي. وقال مصدر إنه تم إبلاغهم بأنهم سيحصلون على الرواتب الأسبوع القادم.

رياض سلامة

ويعاني لبنان مما وصفه البنك الدولي بأنه واحد من أسوأ الانهيارات المالية في التاريخ. واستهلك لبنان منذ 2019 أغلب احتياطياته من العملة الصعبة، مما أدى إلى نقص الدولار وخسارة العملة المحلية أكثر من 90% من قيمتها.

وقال وزير الخارجية اللبناني عبد الله بو حبيب في ديسمبر إنه بدأ تطبيق خطة لتقليل نفقات السفارات تشمل بدلات الإيجار ورواتب الدبلوماسيين ونفقات الحفلات والسفر. وقد يصل حجم التخفيضات إلى 18 مليون دولار في موازنة تبلغ 95 مليون دولار إجمالا.

إلى ذلك، قالت القاضية اللبنانية، غادة عون، إنها أصدرت مذكرة إحضار بحق حاكم مصرف لبنان المركزي، رياض سلامة، بعدما تغيب عن حضور جلسة استجواب للمرة الثالثة، وفق وكالة رويترز.

وكانت القاضية غادة عون، قد أصدرت يناير الماضي أمرا بمنع رياض سلامة من السفر.

وقالت حينها إن الحظر يأتي في إطار تحقيق لبناني ترأسه بشأن تصرفات سلامة، الذي تتعرض ولايته كحاكم للبنك المركزي لتدقيق متزايد، منذ أن هوى لبنان إلى أزمة اقتصادية عام 2019. ويأتي سلامة في قلب تحقيقات بفساد، ومخالفات مرتبطة بأزمة البلاد المالية.

أوربان يجاهر بقربه من بوتين في خضم الأزمة الروسية-الغربية

•• موسكو-أ ف ب:

جاهر رئيس الوزراء المجري فيكتور أوربان خلال زيارة إلى الكرملين الثلاثاء بعلاقته الجيدة مع الرئيس الروسي فلاديمير بوتين في خضمّ أزمة بين الغرب وروسيا حول أوكرانيا.

والمجر عضو في حلف شمال الأطلسي وفي الاتحاد الأوروبي، بينما جزء من التوتر الحالي بين موسكو من جهة والولايات المتحدة والاتحاد الأوروبي من جهة أخرى ناجم عن تخوّف روسيا من انضمام أوكرانيا الواقعة على حدودها إلى الحلف العسكري.

وفي بداية لقائهما، قال أوربان اليميني المحافظ، إنه وبوتين سيبقيان على رأس السلطة في بلديهما لفترة طويلة بعد، وفق ترجمة روسية لكلامه الذي نقل على التلفزيون.

أسئلة ستطرح في الحملة الرئاسية الفرنسية:

كل شيء سيتحقق في أوانه، لمن يعرف كيف ينتظر، حتى الخيانة !

•• الفجر -ساندرين تيسونير

-ترجمة خيرة الشيباني

يثير المخفيّ من تشكيل تحالف اوكوس بين الولايات المتحدة والمملكة المتحدة وأستراليا أسئلة محرجة للغاية حول الدبلوماسية الفرنسية ومستقبل فرنسا في منطقة المحيطين الهندي والهادئ واستقلالية سلطاتها السيادية. أسئلة ستطرح في الحملة الانتخابية الرئاسية.

يكشف تحقيق أجراه عديد الباحثين حول إلغاء عقد الغواصات الفرنسية لأستراليا حقائق جديدة، لكنها لا تشكل أي مفاجآت حقيقية إذا وضعنا أنفسنا في سياق تاريخي أقل إيجازًا. في الواقع، ليس خافيا أن قيادات البلدان الثلاثة، ولا سيما الولايات المتحدة وأستراليا، على ارتباط وثيق. ان كانبرا حليف رسمي لواشنطن وتستضيف جنودها، وصناعة الأسلحة واجتماعات مؤسسات الفكر والرأي، هي نتيجة طبيعية لهذا الوضع.

صفقة فرنسية لم تعمّر طويلا

(التفاصيل ص13)

أمريكا تهدد الجيش السوداني إذا استمر العنف

•• واشنطن-رويترز:

قالت مساعدة وزير الخارجية الأمريكية للشؤون الأفريقية مولي أمس إن الولايات المتحدة أوضحت للقادة العسكريين السودانيين أن واشنطن مستعدة لاتخاذ إجراءات إضافية ضد الجيش إذا استمر العنف.

وأضافت نعكف الآن على مراجعة مجموعة كاملة من الأدوات التقليدية وغير التقليدية المتاحة لنا لتقليص الأموال المتاحة للنظام العسكري السوداني على نحو أكبر وعزل الشركات التي يسيطر عليها الجيش وزيادة المخاطر المتعلقة بالسمعة لأي شخص يختار الاستمرار في الانخراط في نهج العمل المعتاد مع أجهزة الأمن السودانية وشركاتها الاقتصادية.

الفريق الأحمر، وحدة فرنسية خاصة

خلية سرية من مؤلفي الخيال العلمي في وزارة الدفاع

•• الفجر -هوغو روبرت -ترجمة خيرة الشيباني

مركز كورو الفضائي، غيانا الفرنسية، 4 أغسطس 2042، الساعة 11 صباحًا. يقود قراصنة بي نيشن هجومًا على موقع يدافع عنه الجيش الفرنسي وبرنامجه مصعد الفضاء القادر على نقل الأقمار الصناعية والسائحين.

هذا الصراع، هو تتويج لشرخ مجتمعي عنيف على المستوى العالمي. فقد ضاعف تغيّر المناخ عدد المهاجرين، الذين وجدوا أنفسهم يملؤون صفوف مجتمع القرصنة الواسع، المقاوم لأدوات المراقبة التكنولوجية، والذين يعيشون تحت رحمة المحيطات، بدون أرض ثابتة. في مواجهتهم، شرعت فرنسا في بناء هذه البنية التحتية لإحداث ثورة في صناعة التعدين، والاستفادة من حزام الكويكبات، وفي نفس الوقت، استعادة صورتها على المستوى الدولي. (التفاصيل ص14)

غلاف الكتاب

مجلس النواب الليبي يدفع نحو حكومة جديدة

•• طرابلس-وكالات:

دعا مقرر مجلس النواب في ليبيا إلى تسلم ملفات المرشحين لرئاسة الحكومة، ابتداء من أمس الثلاثاء، والتأكد من توافر الشروط وإبلاغ لجنة خارطة الطريق التابعة للمجلس لأجل التواصل مع المجلس الأعلى للدولة.

وكان مجلس النواب قد استأنف جلسته برئاسة عقيلة صالح، وجرى البدء بالاستماع إلى ما عرضته لجنة خارطة الطريق والنتائج التي توصلت إليها.

وتقرر في هذه الجلسة دعوة مكتب المقرر بالمجلس إلى الشروع في استلام ملفات الترشح لرئاسة الوزراء للتأكد من مطابقتها للشروط المطلوبة قبل استلامها، مع مطالبة لجنة خارطة الطريق بالتشاور مع المجلس الأعلى للدولة قبل عرض ملفات المترشحين في جلسة الأسبوع المقبل.

شهد حفل تخريج الدورة الـ46 من المرشحين الضباط في كلية زايد الثاني العسكرية

محمد بن راشد: الكلية صرح قدم رجالا حملوا بكل الإخلاص والتفاني مسؤولية الذود عن حياض الوطن

•• دبي-وام:

شهد صاحب السمو الشيخ محمد بن راشد آل مكتوم نائب رئيس الدولة رئيس مجلس الوزراء حاكم دبي رعاه الله، صباح أمس الثلاثاء حفل تخريج الدورة السادسة والأربعين من المرشحين الضباط في كلية زايد الثاني العسكرية بمدينة العين، والتي تأتي تزامناً مع الاحتفال بمرور خمسين عاماً على قيام دولة الاتحاد، وكذلك الاحتفال باليوبيل الذهبي للكلية. وقد هنّأ سموه الخريجين متمنياً لهم كل التوفيق في مقتبل مرحلة جديدة ينتقلون إليها لمواصلة جهودهم في خدمة الوطن والعمل على إعلاء شأنه، من خلال انضمامهم إلى صفوف القوات المسلحة الباسلة، مؤكداً سموه أن صرح كلية زايد الثاني العسكرية قدّم على مدار العقود الخمسة الماضية رجالاً حملوا بكل الإخلاص والوفاء والتفاني مسؤولية الذود عن حياض الوطن، والتباري في رفع اسمه ورايته عالياً في كافة المحافل والمناسبات، وضمن مختلف المواقف التي أظهروا فيها المعدن الأصيل لأبناء الإمارات ضاربين أروع أمثلة الولاء والانتماء لدولة الإمارات وقيادتها الرشيدة وشعبها المعطاء، ومؤكدين اصطفاف الإمارات الدائم إلى جانب الحق والعدل ومبادرتها لمساعدة كل من يحتاج يد العون، لاسيما في أوقات الشدائد والملمات.

ونوّه سموه بعطاء خريجي كلية زايد الثاني العسكرية والذي يعد مرآة تعكس الثوابت الوطنية الراسخة التي أرسى أسسها المغفور له الشيخ زايد بن سلطان آل نهيان، طيّب الله ثراه، في حب الوطن والبذل بلا حدود في سبيل رفعته وصون كرامته والحفاظ على هيبته، وهي الثوابت التي يواصل صاحب السمو الشيخ خليفة بن زايد آل نهيان رئيس الدولة القائد الأعلى للقوات المسلحة، حفظه الله، تدعيم أركانها بدعم ومتابعة من صاحب السمو الشيخ محمد بن زايد آل نهيان ولي عهد أبوظبي نائب القائد الأعلى للقوات المسلحة، لتظل دولة الإمارات عزيزة شامخة أبيّة في كل وقت وحين.

وقد بدأ الاحتفال بعزف السلام الوطني، أعقبه مشاهدة صاحب السمو الشيخ محمد بن راشد آل مكتوم لطابور الخريجين، الذين مروا أمام المنصة الرئيسية للاحتفال لتحية سموه وضيوف الحفل الذي حضره لفيف من كبار ضباط القوات المسلحة وأعضاء السلكين الدبلوماسي والعسكري لدى الدولة، وجمع من أهالي وذوي خريجي الدورة الـ46 للكلية. وألقى العميد الركن عامر محمد النيادي، قائد كلية زايد الثاني العسكرية كلمة وجه خلالها أسمى التهاني والتبريكات إلى مقام صاحب السمو الشيخ خليفة بن زايد آل نهيان رئيس الدولة القائد الأعلى للقوات المسلحة، حفظه الله، وصاحب السمو الشيخ محمد بن راشد آل مكتوم نائب رئيس الدولة رئيس مجلس الوزراء حاكم دبي "رعاه الله" وصاحب السمو الشيخ محمد بن زايد آل نهيان ولي عهد أبوظبي نائب القائد الأعلى للقوات المسلحة بمناسبة احتفال كلية زايد الثاني العسكرية بتخريج دورة المرشحين السادسة والأربعين بالتزامن مع احتفال الكلية باليوبيل الذهبي ومرور خمسين عاماً على تأسيسها. وقال العميد الركن عامر النيادي إن القادة المؤسسين وضعوا بقيادة المغفور له الشيخ زايد بن سلطان آل نهيان، طيب الله ثراه، وبمساندة أخيه المغفور له الشيخ راشد بن سعيد آل مكتوم، قواعد راسخة لنهضة وتطور دولة الإمارات على كافة الأصعدة، ومن بين تلك القواعد تأسيس كلية زايد الثاني العسكرية عقب شهرين فقط من إعلان قيام دولة الإمارات العربية المتحدة، لتكون بذلك أول كلية في الدولة وصرح علمي شامخ يهدف إلى تدريب وتأهيل المرشحين للانضمام كضباط إلى القوات المسلحة قادرين على ممارسة القيادة وتحمل المسؤولية والدفاع عن الوطن. وأضاف أن الكلية بعد خمسين عاماً من دعم القيادة الرشيدة قد حققت الإنجازات واكتسبت الخبرات والدروس الثمينة لتدفع في كل عام بمزيد من شباب الوطن في مختلف ميادين القوات المسلحة متسلحين بالعلم والمعرفة والقوة والحزم، حيث أثبت خريجو الكلية كفاءة عالية في القيام بكافة المهام الموكلة لهم سواء الداخلية أو الخارجية، وسطروا بطولات عظيمة في صفحات تاريخ دولة الإمارات، مترحماً على الشهداء الأبرار الذي قضوا في ميادين الشرف والكرامة.

وأكد قائد كلية زايد الثاني العسكرية أن الكلية تدخل بكل ثقة الخمسين عاماً الجديدة نحو المئوية متوكلين على الله تعالى وسيراً على خطى القيادة الرشيدة نحو مزيد من الريادة والابتكار، واضعين نصب الأعين مبادئ الخمسين لتطوير التعليم والتدريب والتركيز على التخصصات والمهارات للحفاظ على التفوق. كما وجّه قائد كلية زايد الثاني العسكرية خلال كلمته النصح للخريجين من قادة المستقبل بالعمل على حمل راية الاتحاد عالية خفاقة، وبنقل المعرفة والخبرة إلى مرؤوسيهم وتسخير كافة إمكاناتهم وقدراتهم في تحقيق آمال القيادة الرشيدة متسلحين في ذلك بالعلم والإيمان. عقب ذلك، قام صاحب السمو الشيخ محمد بن راشد آل مكتوم بتكريم المتفوقين وأوائل الخريجين وشمل التكريم المرشحين الضباط : هادي سعيدان الأحبابي، الحاصل علي سيف الشرف، وسلطان محمد السعدي الشحي، وسلطان أحمد عبدالله البلوشي، ومن الدول الشقيقة والصديقة المرشح بكيل بن كمال بن أحمد الرويشان من الجمهورية اليمنية، كما كرّم سموه قائد المراسم المرشح أحمد راشد بن الدربي الكتبي، وهنّأ سموه المُكرَّمين لتفوقهم، متمنياً لهم مزيداً من النجاح والتميز في صفوف القوات المسلحة.

وعقب التكريم، شاهد صاحب السمو نائب رئيس الدولة رئيس مجلس الوزراء حاكم دبي عرضاً عسكرياً للمشاة أبرز مدى الكفاءة والاستعداد الميداني للمرشحين الضباط والذي يعكس مدى تميز كلية زايد الثاني العسكرية في الجمع بين العلوم العسكرية الأكاديمية والإعداد البدني والذهني عالي المستوى لطلابها، ليكونوا دائماً على أعلى درجات الاستعداد لتنفيذ أية مهام توكل إليهم وفي كافة الأوقات وضمن مختلف الظروف. وقد تلى العرض مراسم تسليم وتسلُّم العَلَم من الدورة 46 إلى الدورة 47 من طلبة الكلية . وفي ختام الحفل، تلقّى صاحب السمو راعي الحفل هدية تذكارية بمناسبة مرور خمسين عاماً على تأسيس كلية زايد الثاني العسكرية. وقد اُلتقطت لسموه الصور التذكارية مع الخريجين وإلى جانبه سمو الشيخ منصور بن محمد بن راشد آل مكتوم، رئيس مجلس دبي لأمن المراكز الحدودية، ومعالي الفريق الركن حمد محمد ثاني الرميثي رئيس أركان القوات المسلحة، وسعادة مطر سالم الظاهري، وكيل وزارة الدفاع، والعميد الركن عامر محمد النيادي قائد الكلية.

كما التقطت لسموه الصور التذكارية مع عدد من قدامى خريجي كلية زايد الثاني العسكرية بمناسبة الاحتفال بيوبيلها الذهبي.

الصحة تجري 499،836 فحصا كشفت عن 2،084 إصابة جديدة بفيروس كورونا و1،067 حالة شفاء

•• أبوظبي -وام:

تماشيا مع خطة وزارة الصحة ووقاية المجتمع لتوسيع وزيادة نطاق الفحوصات في الدولة بهدف الاكتشاف المبكر وحصر الحالات المصابة بفيروس كورونا المستجد "كوفيد - 19" والمخالطين لهم وعزلهم.. أعلنت الوزارة عن إجراء 499،836 فحصا جديدا خلال الساعات الـ 24 الماضية على فئات مختلفة في المجتمع باستخدام أفضل وأحدث تقنيات الفحص الطبي.

وساهم تكثيف إجراءات التقصي والفحص في الدولة وتوسيع نطاق الفحوصات على مستوى الدولة في الكشف عن 2،084 حالة إصابة جديدة بفيروس كورونا المستجد من جنسيات مختلفة، وجميعها حالات مستقرة وتخضع للرعاية الصحية اللازمة، وبذلك يبلغ مجموع الحالات المسجلة 847،142 حالة.

وأعلنت الوزارة عن وفاة 5 حالات مصابة وذلك من تداعيات الإصابة بفيروس كورونا المستجد، وبذلك يبلغ عدد الوفيات في الدولة 2،248 حالة.

وأعربت وزارة الصحة ووقاية المجتمع عن أسفها وخالص تعازيها ومواساتها لذوي المتوفين، وتمنياتها بالشفاء العاجل لجميع المصابين، مهيبة بأفراد المجتمع التعاون مع الجهات الصحية والتقيد بالتعليمات والالتزام بالتباعد الاجتماعي ضماناً لصحة وسلامة الجميع.

كما أعلنت الوزارة عن شفاء 1،067 حالة جديدة لمصابين بفيروس كورونا المستجد "كوفيد - 19" وتعافيها التام من أعراض المرض بعد تلقيها الرعاية الصحية اللازمة منذ دخولها المستشفى، وبذلك يكون مجموع حالات الشفاء 778،163 حالة.

الصحة تعلن تقديم 7،211 جرعة من لقاح كوفيد - 19 خلال الـ 24 ساعة الماضية

•• أبوظبي-وام:

أعلنت وزارة الصحة ووقاية المجتمع عن تقديم 7،211 جرعة من لقاح "كوفيد19-" خلال الساعات الـ 24 الماضية وبذلك يبلغ مجموع الجرعات التي تم تقديمها حتى أمس 23،565،034 جرعة ومعدل توزيع اللقاح 238.26 جرعة لكل 100 شخص.

يأتي ذلك تماشيا مع خطة الوزارة لتوفير لقاح كوفيد19- وسعياً إلى الوصول إلى المناعة المكتسبة الناتجة عن التطعيم والتي ستساعد في تقليل أعداد الحالات والسيطرة على فيروس كوفيد19-.

محمد بن زايد يبحث مع وزير الداخلية السعودي العلاقات الأخوية الراسخة بين البلدين الشقيقين

•• أبوظبي-وام:

استقبل صاحب السمو الشيخ محمد بن زايد آل نهيان ولي عهد أبوظبي نائب القائد الأعلى للقوات المسلحة أمس- في مجلس قصر البحر في أبوظبي - صاحب السمو الملكي الأمير عبدالعزيز بن سعود بن نايف بن عبدالعزيز وزير الداخلية في المملكة العربية السعودية الشقيقة.

ونقل سمو وزير الداخلية السعودي خلال اللقاء .. تحيات خادم الحرمين الشريفين الملك سلمان بن عبدالعزيز آل سعود ملك المملكة العربية السعودية وصاحب السمو الملكي الأمير محمد بن سلمان بن عبدالعزيز آل سعود ولي العهد نائب رئيس مجلس الوزراء وزير الدفاع في المملكة .. إلى صاحب السمو الشيخ خليفة بن زايد آل نهيان رئيس الدولة "حفظه الله" وصاحب السمو الشيخ محمد بن زايد آل نهيان وتمنياتهما لسموهما موفور الصحة والسعادة ولدولة الإمارات وشعبها دوام الرفعة والازدهار .

فيما حمله صاحب السمو الشيخ محمد بن زايد آل نهيان أطيب تحياته وتمنياته لخادم الحرمين الشريفين وإلى أخيه ولي عهد السعودية سائلاً المولى تعالى أن يديم على سموهما الصحة والسعادة وعلى المملكة العربية السعودية وشعبها الشقيق التقدم والرخاء والرقي في ظل قيادة الملك سلمان بن عبدالعزيز آل سعود . وبحث سموه ووزير خارجية السعودية خلال اللقاء .. العلاقات الأخوية الراسخة بين البلدين الشقيقين وسبل تعزيزها على جميع المستويات بما يدعم مصالحهما المشتركة.

حضر اللقاء..سمو الشيخ حمدان بن زايد آل نهيان ممثل الحاكم في منطقة الظفرة وسمو الشيخ طحنون بن محمد آل نهيان ممثل الحاكم في منطقة العين وسمو الشيخ هزاع بن زايد آل نهيان نائب رئيس المجلس التنفيذي لإمارة أبوظبي وسمو الشيخ حامد بن زايد آل نهيان عضو المجلس التنفيذي لإمارة أبوظبي وسمو الشيخ ذياب بن زايد آل نهيان وسمو الشيخ خالد بن محمد بن زايد آل نهيان عضو المجلس التنفيذي رئيس مكتب أبوظبي التنفيذي وسمو الشيخ ذياب بن محمد بن زايد آل نهيان رئيس ديوان ولي عهد أبوظبي ومعالي الشيخ شخبوط بن نهيان بن مبارك آل نهيان وزير دولة.

محمد بن زايد يبحث مع رئيس وزراء الصومال العلاقات الثنائية

•• أبوظبي-وام:

استقبل صاحب السمو الشيخ محمد بن زايد آل نهيان ولي عهد أبوظبي نائب القائد الأعلى للقوات المسلحة، أمس- في مجلس قصر البحر - معالي محمد حسين روبلة رئيس وزراء جمهورية الصومال الفيدرالية الشقيقة. وجرى خلال اللقاء بحث العلاقات الثنائية وسبل تنميتها بما يخدم المصالح المشتركة للبلدين الشقيقين إضافة إلى عدد من القضايا ذات الاهتمام المشترك.

وأعرب صاحب السمو الشيخ محمد بن زايد آل نهيان عن تقديره لموقف الحكومة الفيدرالية الصومالية الذي أدان الهجمات الإرهابية الحوثية على مواقع مدنية في دولة الإمارات، متمنيا سموه للصومال الشقيق وشعبه كل خير وتقدم.

حضر اللقاء.. سمو الشيخ حمدان بن زايد آل نهيان ممثل الحاكم في منطقة الظفرة وسمو الشيخ طحنون بن محمد آل نهيان ممثل الحاكم في منطقة العين وسمو الشيخ حامد بن زايد آل نهيان عضو المجلس التنفيذي لإمارة أبوظبي ومعالي الشيخ شخبوط بن نهيان بن مبارك آل نهيان وزير دولة .

تطبيق الحصن يفوز بجائزة التميز العالمي عن فئة الإستجابة لكوفيد - 19

•• دبي – وام:

فاز تطبيق "الحصن" بأفضل تطبيق ذكي لعام 2021 في فئة الإستجابة لجائحة "كوفيد19-" وذلك من قبل جائزة التميز العالمي" Global Excellence Award "ومقرها الولايات المتحدة الأمريكية.

جاء هذا الفوز نتيجة التعاون بين وزارة الصحة ووقاية المجتمع والمنظومة الوطنية الصحية "الحصن" والقطاع الصحي ككل حيث أسهم به هذا الإنجاز العالمي في تعزيز صورة دولة الإمارات وعكس المستوى المتقدم الذي وصلت إليه في مجال التحول الرقمي ورسخ كفاءة الجهود المتميزة المبذولة في مكافحة الجائحة والحد من انتشارها.

وتعد جائزة التميز العالمي من أرفع الجوائز المرموقة التي رسخت ريادتها وتفردها على المستوى العالمي حيث أن الفوز بها يؤكد مستويات الجودة التي تمكنت الجهة الفائزة من الوصول إليها على ضوء ما تحظى به هذه الجوائز من شهرة عالميةنظرا للمعايير العالمية مع التركيز على الفوائد التي تعود على الأفراد والمتعاملين والموظفين والمجتمع بشكل عام.

ويحظى تطبيق "الحصن" - وهو التطبيق الرسمي لنتائج فحوصات "كوفيد-19"وشهادات التطعيم والإعفاءات وأحد المنظومات الرقمية الوطنية الحديثة التي قامت حكومة دولة الإمارات بإطلاقها منذ بداية انتشار الجائحة - بثقة ومصداقية وموثوقية عالية داخل الدولة وخارجها كما يتوفر التطبيق باللغة العربية والإنجليزية والهندية.

ويعتبر هذا الفوز إنجازا يضاف إلى سجل الجوائز المحلية والعالمية التي تحصدها المنظومة الوطنية الصحية الحصن بالتعاون مع الوزارة والجهات الصحية المحلية في مجال كفاءة الاستجابة لـ "كوفيد19-"وثمرة لسلسلة الجهود المتميزة المبذولة من جميع الجهات المعنية في مكافحة الفيروس والحد من انتشاره. لتعزيز الإنجازات الوطنية نحو مرحلة التعافي بالدولة والتصدي لأي متحور لضمان الصحة العامة وحركة التنقل والحياة العملية في جميع مناطق الدولة. ويعكس الحصول على جوائز عالمية مدى الجهود التي تبذلها جميع الفرق الوطنية بالدولة من أجل تحقيق التحسين المستمر والقدرة على التعامل مع الجائحات بشكل جذري وخلال فترة قياسية. ويعتبر تطبيق "الحصن" من أهم الحلول الرقمية التي تم تطويرها للسيطرة على انتشار "كوفيد19-"حيث أن رمز" QR" الموجود في التطبيق يمكن قراءته مباشرة من كاميرا الهاتف أو الماسح المدمج في التطبيق وهو الوسيلة لتعريف التطعيمات والفحوصات بصورة مشفرة.

ويوفر تطبيق "الحصن" خصائص مختلفة مثل تصاريح الفاعليات والأحداث مثل "إكسبو دبي 2020 "وجائزة الاتحاد للطيران الكبرى لـ "الفورمولا 1" .. فيما بات تصريح السفر في "الحصن" عالميا ومعترف به في نظام الإتحاد الأوروبي لشهادات "كوفيد19-"الرقمية وأنظمة أخرى مماثلة.. بينما يقدم التطبيق محليا خاصية لأولياء الأمور للتعرف على نسب تطعيم "كوفيد-19"لمدارس الطلاب في أزهى صور الشفافية والمخاطبة المجتمعية. ومن أهم ميزات التطبيق الحفاظ على سرية بيانات المستخدمين من خلال عدم مشاركة أي من معلوماتهم حيث يتم تخزين معلوماتك الشخصية على تطبيق الحصن بطريقة مشفرة. كما يمتاز التطبيق بإستضافته في السحابة الوطنية والتي تمتلك أعلى معايير وشهادات أمن وخصوصية البيانات مثل HIPAA و ISO/IEC 2700 وISO/IEC 27018 وISO/IEC 27017.

ومن أهم خصائص تطبيق "الحصن" سهولة الإستخدام بسبب التصميم المدروس لتحقيق أعلى نسب رضاء المستخدم وسرعة الإستجابة بسبب جاهزية واستباقية خدمات السحابة الوطنية التي تدعمه.

إفتتاح فعاليات الإمارات تبتكر 2022 في جامعة الإمارات

زكي نسيبة: نجاح الإمارات نتيجة حتمية لتاريخ عريق من الابتكار

•• العين-الفجر:

دشّن معالي زكي أنور نسيبة، المستشار الثقافي لصاحب السمو رئيس الدولة- الرئيس الأعلى لجامعة الإمارات العربية المتحدة صباح أمس فعاليات شهر "الإمارات تبتكر 2022"، وذلك افتراضياً بحضور ومشاركة معالي حصة بنت عيسى بو حميد وزيرة تنمية المجتمع، والشيخة نورة بنت حميد النعيمي مديرة مركز عجمان بدائرة البلدية والتخطيط ، والإدارة العليا بالجامعة، وأعضاء هيئة التدريس والهيئة الإدارية وطلبة الجامعة.

و أكّد معاليه في كلمة له خلال حفل الافتتاح " أن حرص جامعة الإمارات العربية المتحدة على الاحتفاء بشهر مُثير من الأنشطة والفعاليات حافلة بمفهوم وعملية الابتكار، يأتي نظراً لأن الجامعة هي مهد الابتكار وتتمثل المهمة الأساسية للجامعة في تعزيز الفكر الأصيل ، حيث ويتقدم طلابنا في الجامعة من اكتساب المعرفة إلى تحليلها ونقدها. ويتعلمون أن المعرفة لا تكتمل أبدًا ويمكن دائمًا تحسينها." وأضاف معالي زكي نسيبة: " كما يتعلّم طلاب الدراسات العليا لدينا تطبيق المعرفة والتفكير الإبداعي في حل المشكلات ويبحثون لمعرفة ما هو ناجح ولتطوير ممارسات ومفاهيم أفضل" وقال" يقوم الباحثين وأعضاء هيئة التدريس في الجامعة بتحديد مشاكل جديدة ومنهجيات جديدة وإمكانيات بديلة ولديهم شغف في المخاطرة وإجراء التجارب كما تسعى الهيئة الإدارية باستمرار إلى تحسين أداء عملياتنا ويجدون طرقًا لتعزيز كفاءة وفعالية ومعايير الخدمات التي تقدمها الجامعة حيث ان الابتكار هو هدف الجامعة ومحور عملها ونتائجها."

ومضى يقول: "نشترك جميعاً في مجتمعنا الجامعي في مهمة التحسين، والاختراع ، والتفكير الأصيل على إعتبار ان هدفنا هو الابتكار ولكن علينا أيضًا أن نذكر أنفسنا بأهمية الابتكار فالحضارة الإنسانية هي ثمرة الإبداع وحلّ المشكلات وإن التنمية البشرية مدفوعة بالرغبة في التحسين، والتخفيف من المشاكل والمعاناة، والاستفادة من المزايا. وأكد معاليه " ان الابتكار هو هبة الإنسان وواجبه حيث نشهد في بعض الأحيان تقدماً خارقاً في البحوث العلمية أو الأفكار "الخارجة عن المألوف" بالكامل." وقال " يجب أن نتذكر أن أكثر الابتكارات استدامة هي نتاج التعاون وتقديم الحلول لمساعدة الآخرين حيث تجمع هذه الابتكارات بين العديد من الأفكار المختلفة وتسعى لمساعدة أكبر عدد من الناس".

وعبر معالي زكي نسيبة عن سعادته بأن نجاح دولة الإمارات العربية المتحدة هو نتيجة حتمية لتاريخ من الابتكار من كل هذه الأنواع ، مُضيفاً: "لقد شجعنا قادتنا على الإبداع وحلّ المشكلات وتحسين حياتنا والقدرة على المنافسة كما ركزنا تفكيرنا الابتكاري على تأمين أسس حياتنا كعائلات ومجتمعات، لنجاحاتنا كرواد أعمال وأصحاب أعمال، وللبنية التحتية للدولة. كما حثنا قادتنا أيضًا على أن نكون استثنائيين، وأن نكون متميزين، وأن نسعى للحصول على اهتمام العالم بالإنجازات الرائعة التي نحققها. وفي جوهرها، جاءت ابتكاراتنا من خلال العمل معًا لصالح مجتمعنا". كما لفت معاليه إلى أن الابتكار هو كذلك جزء من المبادئ العشرة التي وضعتها قيادتنا الرشيدة لتوجيه تطور دولة الإمارات العربية المتحدة في الخمسين عامًا القادمة ،بقوله "الابتكار هو المفتاح لجذب الاستثمار، وهو مفتاح لتنويع اقتصادنا، وهو ضروري لقدرتنا التنافسية العالمية في المستقبل ولحل التحديات المعقدة التي تواجهها كل دولة في العالم. " وأوضح ان الابتكار وريادة الأعمال يسير جنبًا إلى جنب حيث يتمتع رواد الأعمال بالابتكار وحل المشكلات والمخاطرة ، مشيرا الى ان رواد الأعمال هم قادة تحويليون، قادرون على إقناع الناس بأن الابتكار يستحق العناء. ووالدنا المؤسس المغفور له الشيخ زايد بن سلطان ال نهيان رحمه الله ،كان قائداً حقيقياً من هذا النوع" . واختتم معالي زكي نسيبة كلمته بالقول: "تواصل دولة الإمارات العربية المتحدة استقطاب الأشخاص الذين يمكنهم تحليل المشكلات المعقدة بشكل نقدي وإنشاء حلول مبتكرة والمخاطرة للاستثمار في التغيير" وقال "تركز حكومتنا على الابتكار لضمان نجاح ريادة الأعمال واستدامة دولتنا في المستقبل بحيث تهدف إلى تمكين دولة الإمارات العربية المتحدة من الاستمرار في جعل المستحيل ممكناً." وأضاف" كلّي ثقة بأن مجموعة الفعاليات والمُبادرات التي نطلقها اليوم للاحتفاء بشهر الابتكار، سوف تُسهم في تطوير أفكارنا وتحفيز التزامنا بالنشاطات التي تُحقّق أهداف جامعة الامارات وأتطلع إلى رؤية النتائج والأفكار التي سينتج عنها هذا الشهر حيث ونسعى حثيثا للعمل على دفع عجلة التنمية والنجاح لدولتنا الحبيبة ."

الفجر
الامارات العربية المتحدة
وزارة الاقتصاد

العدد ١٣٤٥٨ بتاريخ ٢٠٢٢/٢/٢

إعـلان شطب قيد

تعلن وزارة الاقتصاد بأن السادة/شركة أمريكان لايف انشورانس كومباني (الجنسية: الولايات المتحدة) قد تقدمت بطلب شطب قيد فرع الشركة في إمارة الشارقة (العنوان: المجاز-خلف شارع جمال عبد الناصر-عبد الله اليوسفي، ص.ب: ٥٩٨٤) والمقيدة تحت رقم (٦) في سجل الشركات الاجنبية في الوزارة. وتنفيذا لاحكام القانون الاتحادي رقم (٢) لسنة ٢٠١٥ في شأن الشركات التجارية وتعديلاتة و القرار الوزاري رقم (٣٧٧) لسنة ٢٠١٠م في شأن اعتماد دليل اجراءات الترخيص لفروع ومكاتب المنشآت المؤسسة بالخارج والمناطق الحرة بالدولة . يرجى من السادة اصحاب الحق في الاعتراض ان يتقدموا باعتراضهم الى الوزارة في ميعاد لا يتجاوز شهر من تاريخ النشر على العنوان التالي: وزارة الاقتصاد إدارة التسجيل التجاري ص.ب: (٣٨٠٣) - الشارقة.

ادارة التسجيل التجاري

الفجر
حكومة دبي
للإقتصاد والسياحة

العدد ١٣٤٥٨ بتاريخ ٢٠٢٢/٢/٢

شهادة بالتاشير في السجل التجاري- بتعين مصفي

اسم المصفي : أحمد الحوسني محاسبون ومراجعون قانونيون شركة الشخص الواحد - ش ذ م م - العنوان : مكتب رقم 805 ملك يوسف محمد رسول محمد - بردبي - برج خليفة - هاتف : 04-4341111 فاكس : 04-4341112 بموجب هذا تعلن دائرة التنمية الاقتصادية بدبي بأنه قد تم تعيين المصفي المذكور أعلاه لتصفية وكالة اي كيو إكسبيرينس للاعلان لمالكها علي وأولاده القابضة شركة الشخص الواحد ش.ذ.م.م وذلك بموجب قرار محاكم دبي بتاريخ 2021/11/28 والموثق لدى كاتب العدل محاكم دبي بتاريخ 2021/11/28 وعلى من لديه أي اعتراض أو مطالبة التقدم إلى المصفي المعين في مكتبه الكائن بدبي على العنوان المذكور أعلاه، مصطحباً معه كافة المستندات والأوراق الثبوتية وذلك خلال (45) يوماً من تاريخ نشر هذا الإعلان

دائرة التنمية الاقتصادية

الفجر
حكومة دبي
للإقتصاد والسياحة

العدد ١٣٤٥٨ بتاريخ ٢٠٢٢/٢/٢

شهادة بالتاشير في السجل التجاري- بانحلال شركة

اسم الشركة : وكالة اي كيو إكسبيرينس للاعلان لمالكها علي وأولاده القابضة شركة الشخص الواحد ش.ذ.م.م العنوان : (Address) مكتب 1301 ملك علي خلفان راشد المطوع -الصفوح الأولى- الشكل القانوني : شركة ذات مسؤولية محدودة- الشخص الواحد (ذ م م) - رقم الرخصة : 717911 رقم القيد بالسجل التجاري : 1273172 بموجب هذا تعلن دائرة التنمية الاقتصادية بدبي بأنه قد تم التأشير في السجل التجاري لديها بإنحلال الشركة المذكورة أعلاه ، وذلك بموجب قرار محاكم دبي بتاريخ 2021/11/28 والموثق لدى كاتب العدل محاكم دبي بتاريخ 2021/11/28 وعلى من لديه أي اعتراض أو مطالبة التقدم إلى المصفي المعين أحمد الحوسني محاسبون ومراجعون قانونيون شركة الشخص الواحد - ش ذ م م - العنوان : مكتب رقم 805 ملك يوسف محمد رسول محمد - بردبي - برج خليفة - هاتف : 04-4341111 فاكس : 04-4341112 مصطحباً معه كافة المستندات والأوراق الثبوتية وذلك خلال (45) يوماً من تاريخ نشر هذا الإعلان

دائرة التنمية الاقتصادية

ولي عهد الفجيرة يطلع على الرؤية المستقبلية لشركة ألف للتعليم

•• الفجيرة – وام:

استقبل سمو الشيخ محمد بن حمد بن محمد الشرقي ولي عهد الفجيرة ، في مكتبه بالديوان الأميري، الدكتورة عائشة حسن اليماحي، مستشارة مجلس إدارة شركة "ألف للتعليم".

واستمع سموه من الدكتورة عائشة اليماحي إلى شرح مفصل عن منصة "ألف" الرقمية ومميزاتها التكنولوجية، والتي تستخدم أحدث تقنيات الذكاء الاصطناعي والبيانات بهدف توفير أفضل التجارب التعليمية في مدارس الدولة للطلبة والمعلمين وتمكين القيادات من اتخاذ القرار. واطلع سموه على الرؤية المستقبلية لشركة "ألف للتعليم" التي تهدف إلى تعزيز مكانة دولة الإمارات في مجال التعليم الرقمي والتطور التكنولوجي وتلبية احتياجات النظام التعليمي في مدارس الدولة.

وأشاد سمو ولي عهد الفجيرة بمنصة "ألف" وأهدافها، مؤكّدًا دعم صاحب السمو الشيخ حمد بن محمد الشرقي عضو المجلس الأعلى حاكم الفجيرة للمشاريع التي تسهم في الارتقاء بالعملية التعليمية في مدارس الدولة وتعزيز مكانة الإمارات في مؤشرات التنافسية العالمية. من جانبها، تقدمت الدكتورة عائشة اليماحي إلى سمو ولي عهد الفجيرة، بالشكر والامتنان لاهتمام سموه بالمبادرات التعليمية المتطورة وتشجيع أصحابها على مواصلة الجهود للارتقاء بقطاع التعليم في الدولة. حضر اللقاء سعادة سالم الزحمي مدير مكتب سمو ولي عهد الفجيرة.

يطبق على المنشآت وأصحاب العمل والعاملين في القطاع الخاص في الدولة .. بدء سريان قانون العمل الجديد اعتبارا من اليوم

العور: القانون يعزز مكانة سوق العمل الإماراتي كواحد من أهم أسواق العمل العالمية

• 12 نوعا من تصاريح العمل و6 أنماط للعمل وفقا لعلاقات تعاقدية محدودة المدة

•• دبي –وام:

يبدأ اعتبارا من اليوم الأربعاء الثاني من فبراير 2022 سريان المرسوم بقانون اتحادي رقم 33 لسنة 2021 بشأن تنظيم علاقات العمل على كافة المنشآت وأصحاب العمل والعمال في القطاع الخاص في الدولة حيث ينتهي بموجب ذلك العمل بالقانون الاتحادي رقم 8 لسنة 1980 بشأن تنظيم علاقات العمل .

وقال معالي الدكتور عبدالرحمن بن عبدالمنان العور وزير الموارد البشرية والتوطين إن القانون الجديد يعزز مكانة سوق العمل الإماراتي كواحد من أبرز وأهم أسواق العمل العالمية التي تتميز بالمرونة والكفاءة وسهولة الاعمال وجذب الكفاءات والخبرات والمهارات وذلك في ضوء توفير الحماية وضمان حقوق طرفي علاقة العمل على نحو متوازن.

وأضاف أن القانون الجديد أتاح خيارات عدة أمام أصحاب العمل والعاملين لتحديد شكل ونمط علاقة العمل التعاقدية بما يتوافق مع رغبة الطرفين لا سيما في ضوء وجود 12 نوعا من تصاريح العمل و6 أنواع من أنماط العمل التي تنشأ بموجبها علاقات عمل تعاقدية.

وأشار معاليه في هذا الصدد إلى أن اللائحة التنفيذية للمرسوم بقانون التي اعتمدها مؤخرا مجلس الوزراء حددت شروط وضوابط أنماط العمل والالتزامات المترتبة على كل من صاحب العمل والعامل وفق كل نمط وبما تقتضيه مصلحة طرفي عقد العمل.

ويتيح القانون الجديد ولائحته التنفيذية اعتبارا من يوم غد "الأربعاء" التعاقد وفق ستة أنماط من العمل تشمل الدوام الكامل، وهو العمل لدى صاحب عمل واحد لكامل ساعات العمل اليومية طوال أيام العمل والدوام الجزئي، وهو العمل لدى صاحب عمل أو أصحاب عمل لعدد محدد من ساعات العمل أو الأيام المقررة للعمل والعمل المؤقت، وهو العمل الذي تقتضي طبيعة تنفيذه مدة محددة، أو ينصب على عمل بذاته وينتهي بإنجازه والعمل المرن، وهو العمل الذي تتغير ساعات تأديته أو أيام عمله حسب حجم العمل والمتغيرات الاقتصادية والتشغيلية لدى صاحب العمل، وللعامل أن يعمل لدى صاحب العمل بأوقات متغيرة حسب ظروف ومتطلبات العمل.

كما تشمل أنماط العمل المستحدثة العمل عن بعد حيث يتم تأدية العمل كله أو جزء منه خارج مقر العمل عوضاً عن التواجد فعلياً وسواء كان العمل جزئي أو بدوام كامل الى جانب نمط تقاسم الوظيفة حيث يتم بموجبه تقسيم المهام والواجبات بين أكثر من عامل لتأدية المهام المتفق عليها مسبقاً، وينعكس على قيمة الأجر المستحق لكل منهم بحيث يكون نسبة وتناسب، ويتم التعامل معهم وفق ضوابط العمل الجزئي.

يذكر أن المرسوم بقانون ولائحته التنفيذية حددا مقدار مكافأة نهاية الخدمة والإجازة السنوية وفقا لنمط العمل بالشكل الذي يضمن حقوق طرفي التعاقد.

وتبدأ وزارة الموارد البشرية والتوطين اعتبارا من يوم غد " الأربعاء " إصدار 12 نوعا من تصاريح العمل بما يتيح المجال للمنشآت المسجلة لدى الوزارة تشغيل العامل بموجب هذه التصاريح والتي تشمل تصريح استقدام عامل من خارج الدولة وتصريح انتقال العامل غير المواطن من وإلى منشأة مسجلة في الوزارة وتصريح لمن هم على إقامة ذويهم وتصريح عمل مؤقت وهو التصريح الذي يتم بموجبه تشغيل عامل لعمل تقتضي طبيعة تنفيذه أو إنجازه مدة محددة وتصريح عمل مهمة وهو تصريح يمنح لإحدى المنشآت المسجلة في الوزارة الراغبة في استقدام عامل من الخارج لإنجاز عمل مؤقت أو مشروع معين محدد المدة.

ويتيح تصريح العمل الجزئي للمنشآت المسجلة في الوزارة تشغيل عامل بموجب عقد عمل جزئي بحيث تقل ساعات عمله أو أيام عمله عن نظرائه ممن يعملون بدوام كامل. ويمكن للعامل أن يعمل لدى أكثر من صاحب عمل بعد الحصول على تصريح بذلك من الوزارة كما يتيح تصريح عمل الحدث تشغيل من بلغ سن 15 عاماً ولم يتجاوز 18 من عمره في منشأة مسجلة في الوزارة وفق الضوابط التي أقرها القانون ولائحته التنفيذية.

وتشمل تصاريح العمل أيضا تصريح تدريب وتشغيل طالب حيث يتيح هذا النوع من التصاريح للمنشآت المسجلة في الوزارة تدريب أو تشغيل طالب في الدولة ممن بلغ سن 15 عاماً وفقاً لضوابط وشروط محددة تضمن بيئة تدريب وعمل مناسبتين وتصريح عمل مواطن/ أبناء دول مجلس التعاون والذي يتيح هذا النوع من التصاريح للمنشآت المسجلة في الوزارة تشغيل المواطنين أو أبناء دول مجلس التعاون لدول الخليج العربية.

ويمنح تصريح عمل لحاملي الإقامة الذهبية عند طلب منشأة مسجلة في الوزارة تشغيل عامل داخل الدولة من حاملي الإقامة الذهبية كما يمنح تصريح عمل مواطن متدرب للمنشآت المسجلة في الوزارة الراغبة في تدريب مواطن وفق مؤهلة العلمي المعتمد.

ويمنح تصريح العمل الحر للأفراد الراغبين في ممارسة العمل الحر بشكل مستقل / على إقامتهم الذاتية للأفراد الأجانب/ دون رعاية جهة أو صاحب عمل محدد في الدولة ودون اشتراط وجود عقد عمل ساري المفعول، والذي يحقق من خلاله الشخص الطبيعي دخلاً مباشراً، عن طريق تقديم خدماته لفترة زمنية محددة أو لأداء مهمة أو تقديم خدمة معينة، سواء لأفراد أو لمنشآت، وبحيث لا يكون هذا الشخص الطبيعي بأي حال من الأحوال عامل لدى هؤلاء الأفراد أو تلك المنشآت.

ومن المقرر تحويل عقود العمل غير المحددة المدة إلى عقود عمل محددة المدة خلال سنة من تاريخ نفاذ المرسوم الذي حدد المدة بما لا تزيد على /3/ ثلاث سنوات ويجوز باتفاق الطرفين تمديد أو تجديد العقد لمدد أخرى مماثلة أو لمدد أقل أو أكثر، وفي حالة تمديد أو تجديد العقد، تعتبر المدة أو المدد الجديدة امتداداً للمدة الأصلية وتضاف إليها في احتساب مدة الخدمة المستمرة للعامل.

وأوجب المرسوم بقانون أن يحتوي عقد العمل بصورة أساسية على اسم صاحب العمل وعنوانه، واسم العامل وجنسيته وتاريخ ميلاده، وما يلزم لإثبات شخصيته، ومؤهله، والوظيفة أو المهنة، وتاريخ الالتحاق بالعمل، ومكان العمل، وساعات العمل، وأيام الراحة، وفترة التجربة إن وجدت، ومدة العقد، والأجر المتفق عليه بما في ذلك المزايا والبدلات، ومدة الإجازة السنوية المستحقة، ومدة الإنذار، وإجراءات إنهاء عقد العمل وأية بيانات أخرى تقررها الوزارة وفق ما يتطلبه تنظيم العلاقة بين الطرفين.

كما يجوز اتفاق العامل وصاحب العمل على إدخال بنود جديدة على نماذج العقود المعتمدة، بشرط اتفاقها مع أحكام المرسوم بقانون واللائحة والأنظمة القانونية كما يجوز تغيير العقد من نمط عمل إلى آخر شريطة موافقة كل من العامل وصاحب العمل واستيفاء كافة المستحقات المترتبة على العقد الأول واتباع الإجراءات التي تحددها الوزارة.

وحدد القانون الجديد الاجازات التي يستحقها العامل والمتمثلة في إجازة حداد لمدة 5 خمسة أيام في حال وفاة الزوج أو الزوجة و3 ثلاثة أيام في حال وفاة أيّ من الأم أو الأب أو أحد الأبناء أو الأخ أو الأخت أو أحد الأحفاد أو الجد أو الجدة، وذلك ابتداءً من تاريخ الوفاة فضلا عن إجازة والدية لمدة 5 خمسة أيام عمل، للعامل /سواءً الأب أو الأم الذي يرزق بمولود، لرعاية طفله، يستحقها بصورة متصلة أو متقطعة خلال مدة 6 ستة أشهر من تاريخ ولادة الطفل.

كما أجاز القانون منح العامل إجازة دراسية لمدة 10عشرة أيام عمل في السنة الواحدة، للعامل المنتسب أو المنتظم بالدراسة في إحدى المؤسسات التعليمية المعتمدة في الدولة، وذلك لأداء الاختبارات، شريطة ألا تقل مدة الخدمة لدى صاحب العمل عن سنتين.

كما يستحق العامل المواطن إجازة تفرغ لأداء الخدمة الوطنية بأجر وفق التشريعات النافذة في الدولة فيما يشترط للحصول على الإجازات المشار إليها في هذه المادة، تقديم ما يثبت ذلك من الجهات المعنية.

وتنفيذا للقانون الجديد ، تطبق وزارة الموارد البشرية والتوطين اعتبارا من يوم غد الأربعاء شروط وضوابط وإجراءات إصدار وتجديد وإلغاء تصاريح العمل وانتقال العمال من منشأة لاخرى بما يتيح لأصحاب العمل تلبية احتياجاتهم من العمالة والاستفادة من طاقاتها وانتاجيتها بأقل التكاليف التشغيلية خصوصا في ضوء أنماط العمل الجديدة.

اليوم .. بدء تطبيق قانون تنظيم علاقات العمل الجديد و4.9 مليون عامل في القطاع الخاص

•• أبوظبي –وام:

تواصل دولة الإمارات تطوير منظومة القوانين والإجراءات التي من شأنها تعزيز سهولة الأعمال وتنافسية وإنتاجية سوق العمل ورفع قدرته على استثمار الطاقات والمواهب المحلية والعالمية.

وفي هذا الصدد .. يبدأ اليوم تطبيق العمل بالمرسوم بقانون اتحادي رقم 33 لسنة 2021 بشأن تنظيم علاقات العمل والذي تسري أحكامه على كافة المنشآت وأصحاب العمل والعمال في القطاع الخاص في الدولة.

ويشكل المرسوم بقانون الجديد نقلة نوعية في جهود تطوير واستدامه سوق العمل بالدولة نظرا لمجموعة الامتيازات والحقوق التي نص عليها بالنسبة للعمالة والحفاظ عليها، وتنظيم علاقات العمل، وتحديد حقوق والتزامات كافة الأطراف المعنية.

وأظهرت إحصائية حديثة صادرة عن وزارة الموارد البشرية والتوطين أن عدد العاملين في منشآت القطاع الخاص والمسجلين لدى الوزارة وصل في عام 2021 إلى 4 ملايين و903 آلاف و612 موظفا، بزيادة بلغت 124 ألفا و416 موظفا بالمقارنة مع عام 2020.

وفيما يتعلق بالفئة العمرية للعاملين بالقطاع الخاص، فقد جاءت الفئة العمرية من 30 إلى 34 عاماً الأكثر توظيفاً بإجمالي مليون و33 ألفا و269 موظفا وموظفة، تلتها الفئة العمرة بين 35 و 39 عاما بواقع 943 ألفا و703 موظفين وموظفات، ثم الفئة العمرين بين 25 و29 عاماً، بإجمالي 917 ألفا و981 موظفا وموظفة، ثم الفئة العمرية ما بين 40 إلى 44 والتي سجلت وجود 677 ألفا و209 موظفين وموظفات.

واحتلت الفئة العمرية من 45 إلى 49 عاماً المرتبة الخامسة في جدول إجمالي العمالة المسجلة بحسب الفئة العمرية، مسجلة 417 ألفا و782 موظفا وموظفة، تلتها الفئة من 20 إلى 24 عاما بواقع 411 ألفا و84 موظفا وموظفة، ثم الفئة من 50 إلى 54 عاما بواقع 267 ألفا و719 موظفا وموظفة، ثم الفئة من 55 إلى 59 عاما بواقع 134 ألفا و436 موظفا وموظفة.

وبلغ عدد العاملين في القطاع الخاص من الفئة العمرية من 60 إلى 64 عاما نحو 61631 موظفا وموظفة، فيما بلغ عدد العاملين من الفئة العمرية من 65 إلى 69 نحو 20621 موظفا وموظفة، أما الفئة العمرية من 70 عاما وما فوق فقد بلغ عدد العاملين نحو 5875، كما أظهرت الإحصائية وجود نحو 12302 موظف وموظفة من الفئة العمرية من 16 إلى 19 عاما.

وارتفع عدد منشآت القطاع الخاص المسجلة، بنهاية العام الماضي 2021 لدى الوزارة فقط من دون أن تشتمل الشركات المسجلة في المناطق الحرة، إلى 373966 منشأة، بزيادة بلغت 22999 منشأة بالمقارنة مع عام 2020.

ووفقا للإحصائية تصدر قطاع الإنشاءات قائمة أكثر قطاعات العمل من حيث عدد العاملين والذي بلغ مليونا و301 ألف و359 عاملا، فيما تصدر قطاع التجارة وخدمات الإصلاح قائمة أكثر قطاعات العمل من حيث عدد المنشآت مسجلاً 132 ألفا و467 منشأة.

وبالعودة إلى المرسوم بقانون اتحادي رقم 33 لسنة 2021 فقد نص في التعديلات التي تضمنها على أنه لا يجوز أن يستعمل صاحب العمل أي وسيلة من شأنها حمل أو إجبار العامل عنوة أو تهديده بأي عقوبة للعمل لديه أو إجباره على القيام بعمل أو تقديم خدمة رغماً عن إرادته، كما حظر التحرش الجنسي أو التنمر أو ممارسة أيّ عنف لفظي أو جسدي أو نفسي على العامل من قبل صاحب العمل أو رؤسائه في العمل أو زملائه أو العاملين معه. وحظر المرسوم بقانون التمييز على أساس العرق أو اللون أو الجنس أو الدين أو الأصل الوطني أو الأصل الاجتماعي أو بسبب الإعاقة بين الأشخاص الذي يكون من شأنه إضعاف تكافؤ الفرص أو المساس بالمساواة في الحصول على الوظيفة أو الاستمرار فيها والتمتع بحقوقها، كما حظر التمييز في الأعمال ذات المهام الوظيفية الواحدة فيما لا تعد القواعد والإجراءات التي يكون من شأنها تعزيز مشاركة مواطني الدولة في سوق العمل تمييزاً.

وأكدت التعديلات أنه مع عدم الإخلال بالحقوق المقررة للمرأة العاملة المنصوص عليها في هذا المرسوم بقانون تسري على النساء العاملات جميع الأحكام المنظمة لتشغيل العمال دون تمييز مع التأكيد على منح المرأة الأجر المماثل لأجر الرجل إذا كانت تقوم بذات العمل أو عمل آخر ذي قيمة متساوية والذي سيصار إلى تحديده لاحقا بقرار من مجلس الوزراء.

ومن أبرز التعديلات في المرسوم بقانون، استحداث أنماط جديدة من أنواع العمل بما يتيح لأصحاب العمل تلبية احتياجاتهم من العمالة والاستفادة من طاقاتها وإنتاجيتها بأقل التكاليف التشغيلية وذلك من خلال العمل الجزئي والعمل المؤقت والعمل المرن بالتوازي مع توفير خيارات عدة أمام أصحاب العمل لتوظيف العمالة المنتهية عقود عملها والمتواجدة في الدولة عبر إجراءات تتميز بالسهولة والمرونة.

وحدد المرسوم بقانون نوعا واحدا للعقود من حيث المدة وهو العقد محدد المدة بما لا يزيد على ثلاث سنوات ويجوز باتفاق الطرفين تمديد أو تجديد هذا العقد لمدد مماثلة أو أقل مرة واحدة أو أكثر.

وأكدت التعديلات على منح العامل يوم راحة مدفوع الأجر مع إمكانية زيادة أيام الراحة الأسبوعية وفق تقدير المنشأة إلى جانب استحداث عدد من الإجازات للعامل تشمل إجازة حداد تتراوح بين 3 و 5 أيام وفقا لدرجة قرابة المتوفى إضافة إلى إجازة الوالدية ومدتها خمسة أيام وأية إجازات أخرى يقررها مجلس الوزراء.. وأناط بصاحب العمل تحمل رسوم وتكلفة الاستقدام والاستخدام وعدم تحصيلها من العامل سواء بطريقة مباشرة أو غير مباشرة.

وتضمنت التعديلات نصا يستحق بموجبه العامل المواطن مكافأة نهاية الخدمة عند انتهاء خدمته وذلك وفقاً للتشريعات المنظمة للمعاشات والتأمينات الاجتماعية السارية في الدولة .. وأكدت على استحقاق العامل الأجنبي الذي يعمل وفق نمط العمل بالدوام الكامل والذي أكمل سنة أو أكثر في الخدمة المستمرة مكافأة نهاية الخدمة عند انتهاء خدمته تحسب وفق الأجر الأساسي، وذلك بواقع أجر /21/ يوما عن كل سنة من سنوات الخدمة الخمس الأولى وأجر /30/ يوما عن كل سنة مما زاد على ذلك، فيما أناط المرسوم بقانون باللائحة التنفيذية تحديد آلية تنظيم مكافأة نهاية الخدمة للعاملين الأجانب بأنماط العمل الأخرى غير نمط العمل بالدوام الكامل.

ونظم المرسوم بقانون التزامات صاحب العمل التي من أبرزها وضع لوائح تنظيم العمل والالتزام بتوفير السكن الملائم وتوفير وسائل الحماية والوقاية فضلا عن العمل على تدريب العمال وتنمية مهاراتهم وضمان تعزيز معرفتهم بحقوقهم وواجباتهم العمالية وغيرها من التزامات.

وفي مقابل ذلك نظم المرسوم بقانون التزامات العامل والتي ترتكز على بنود عقد العمل ووفقا لمهامه الوظيفية منها تأدية العمل خلال أوقاته المحددة والالتزام بحسن السلوك والأخلاق والمحافظة على أسرار العمل والسعي لتطوير المهارات الوظيفية والالتزام بعدم العمل لدى صاحب عمل أخر وإخلاء السكن العمالي خلال شهر من انتهاء عقد العمل وغيرها من الالتزامات.

سلال تتعاون مع هوجندورن لتوظيف أجهزة الاستشعار الرقمية في 100 مزرعة محلية

•• أبوظبي–وام:

أعلنت شركة سلال التابعة لـ " القابضة" عن تعاونها مع شركة هوجندورن Hoogendoorn -واحدة من أكبر شركات التكنولوجيا في مجال البستنة على مستوى العالم- لإطلاق خدمة الإرشاد الزراعي الرقمي الرامية إلى توظيف أجهزة الاستشعار التي تتيحها تقنيات إنترنت الأشياء في 100 مزرعة محلية خلال العام الحالي. يهدف المشروع إلى تمكين المزارعين والمهندسين المحليين من اتخاذ قرارات أفضل بشأن تحسين عمليات الري وإدارة المحاصيل والمحافظة على خصوبة التربة، بما يساهم في زيادة الانتاج المحلي من المنتجات الزراعية الطازجة إلى أقصى حد.

ومن خلال هذا التعاون، ستقوم سلال بتوظيف أجهزة الاستشعار "IoT " التي ترصد المؤشرات الرئيسية المؤثرة على نمو المحاصيل المزروعة في البيوت المحمية والشبكية، من أجل تحسين كفاءة استخدام الموارد وإنتاجيتها. وستساعد هذه المبادرة شركة سلال في معرفة حالة نمو المحاصيل، واحتياجات المزارع المنتشرة في جميع أنحاء إمارة أبوظبي، بما يمكن الشركة من وضع الخطط والسياسات الملائمة لتحقيق تنمية زراعية مستدامة على المدى البعيد. فضلاً عن مساعدة المزارعين المحليين على تعزيز الإنتاجية وتحسين جودة المحاصيل وزيادة الربحية.

وأكد سالمين عبيد العامري، الرئيس التنفيذي لشركة سلال أهمية توظيف التكنولوجيا الحديثة بما في ذلك تقنيات إنترنت الأشياء لتعزيز استدامة النظم الغذائية والزراعية في الإمارة. وقال سالمين العامري إن تبني حلول التكنولوجيا الزراعية خلال السنوات الماضية ساهم في تحقيق قفزات نوعية في القطاع الزراعي. ونحن في شركة سلال ندرك بأن اعتماد أحدث حلول التكنولوجيا الرقمية في القطاع هو المفتاح الرئيسي لتحقيق وتعزيز ممارسات الاستدامة الزراعية وتمكين المزارعين المحليين من مضاعفة إنتاجهم والارتقاء بقدراتهم. ومن هذا المنطلق، حرصنا على إطلاق خدمة الإرشاد الزراعي الرقمي لمساعدتهم في تحديد كيفية استخدام الموارد بكفاءة عالية، وهو ما يتماشى مع مهام الشركة الهادفة إلى زيادة تبني أحدث حلول التكنولوجيا الزراعية المتقدمة لزيادة واستدامة المحاصيل الزراعية المزروعة محلياً، وبما يدعم جهود دولة الإمارات في تعزيز الاستدامة الغذائية. وبدوره قال مارتن هلميش، مدير إدارة التنمية في شركة هوجندورن إن الإنتاج الزراعي المحلي أصبح متزايد الأهمية على الصعيد العالمي خاصة في منطقة الشرق الأوسط، حيث أننا نشهد اهتماماً كبيراً بالتكنولوجيا الزراعية المتقدمة وبرامج نقل المعرفة التي تساعد في زيادة المنتجات الزراعية الطازجة المزروعة محلياً، وتعزيز كفاءة الاستخدام للموارد والمدخلات الزراعية في المنطقة. ويأتي هذا التعاون ليؤكد التزامنا بالعمل مع شركة سلال لدعم المزارعين المحليين، من خلال توظيف أحدث حلول تقنيات إنترنت الأشياء وبرامج تحليل البيانات المتقدمة والخبرات الزراعية لتوفير خدمة الإرشاد الزراعي وفق أفضل الممارسات العالمية، وبما يساهم في تعزيز الإنتاج الزراعي المحلي في دولة الإمارات العربية المتحدة.

هيئة الشارقة للمتاحف تفتح باب التسجيل في برنامج علم المتاحف «سوا»

•• الشارقة – وام:

أعلنت هيئة الشارقة للمتاحف عن فتح باب التسجيل في برنامج علم المتاحف "سوا" الذي ينطلق في 14 مارس القادم ويستمر حتى 5 ديسمبر 2022 ، بالتعاون مع معهد جوته بمنطقة الخليج، وجامعة العلوم التطبيقية في برلين، ومتاحف برلين.

وينطلق البرنامج الذي يركز في نسخته الحالية على مفهوم الاستدامة في المتاحف بحلقة نقاشية عبر الإنترنت، ويتضمن ورش عمل ومشاريعا وعروضا تقديمية وندوات مباشرة وافتراضية يتم تدريسها بالاشتراك من قبل خبراء عرب وألمان بين الشارقة وبرلين، ما يتيح للمشاركين فرصة التعرف على تخصصات علم المتاحف المتنوعة وتبادل الخبرات فيما بينهم.

وحددت الهيئة إطاراً زمنياً للتقديم في البرنامج الذي يستهدف مشاركين من الإمارات ومنطقة الشرق الأوسط وشمال إفريقيا، وينتهي في 18 فبراير ، على أن يتم إخطار المشاركين الذين وقع عليهم الاختيار بنهاية الشهر.

ودعت هيئة الشارقة للمتاحف المتقدمين إلى ذكر سبب التسجيل، والمكاسب الشخصية والمهنية التي يطمحون لتحقيقها عبر المشاركة، وتقديم كافة المستندات المطلوبة باللغة الإنجليزية، وحفظها بتسلسل "الاسم الأخير الاسم الأول ثم الدولة"، كما لفتت الى ضرورة الحصول على التطعيم بلقاح معتمد من الاتحاد الأوروبي كشرط أساسي لدخول ألمانيا. وعلى المتقدمين إرفاق استمارات التسجيل والسير الذاتية القصيرة وخطابات التوصية بصيغة PDF عبر البريد الإلكتروني SAWA-Academy@HTW-Berlin.de بحلول 18 فبراير.

وأهابت الهيئة بالراغبين في الحصول على المزيد من المعلومات عن البرنامج، زيارة الموقع الإلكتروني https://www.sharjahmuseums.ae/ar-AE/Whatson/Events/CALL-FOR-APPLICATIO NS-SAWA-2022.

يذكر أن برنامج "سوا" الذي أطلقته الهيئة في عام 2015 يحمل حزمة من الأهداف تتمثل في تشجيع المتخصصين في علم المتاحف على تبادل الخبرات والمعرفة بين الثقافات المختلفة والأساليب المبتكرة في الدراسات المتحفية، وكسب المهارات الأساسية المتعلقة بعلم المتاحف، وإدارتها من كافة المجالات ذات الصلة.

حاكم الشارقة يصدر مرسوما أميريا بشأن نقل وتعيين مدير للجامعة القاسمية

•• الشارقة-وام:

أصدر صاحب السمو الشيخ الدكتور سلطان بن محمد القاسمي عضو المجلس الأعلى حاكم الشارقة المرسوم الأميري رقم 4 لسنة 2022 بشأن نقل وتعيين مدير للجامعة القاسمية.

ونص المرسوم على أن يُنقل الأستاذ الدكتور عوّاد حسين الخلف، عميد كلية الشريعة والدراسات الإسلامية بجامعة الشارقة إلى الجامعة القاسمية ويُعيّن مديراً لها اعتباراً من تاريخه.

حمدان بن محمد يلتقي وزير الداخلية السعودي

•• دبي -وام:

التقى سمو الشيخ حمدان بن محمد بن راشد آل مكتوم، ولي عهد دبي، مساء أمس في دبي صاحب السمو الملكي الأمير عبدالعزيز بن سعود بن نايف بن عبدالعزيز آل سعود، وزير الداخلية السعودي.

وتم خلال اللقاء تبادل الأحاديث الودية حول تعزيز الروابط الأخوية المتميزة التي تجمع دول الإمارات العربية المتحدة بالمملكة العربية السعودية، وما تشهده العلاقات بين البلدين من تطور ونمو مستمر، بقيادة صاحب السمو الشيخ خليفة بن زايد آل نهيان رئيس الدولة حفظه الله، وأخيه خادم الحرمين الشريفين الملك سلمان بن عبدالعزيز آل سعود، عاهل المملكة العربية السعودية الشقيقة. كما تطرق النقاش إلى الحرص المشترك على أخذ العلاقات الإماراتية السعودية الراسخة والتاريخية إلى آفاق أرحب تسهم في توثيق الترابط بين البلدين، وتخدم المصالح المشتركة للشعبين الشقيقين، وتهيئ المجال لمزيد من التعاون البناء في مختلف المجالات الحيوية والتنموية.

بمشاركة كبرى الشركات والأسماء العالمية في مجال طب الأسنان

حمدان بن محمد يفتتح إيدك دبي 2022

- الدورة الـ26 من الحدث العالمي متوقع أن تستقطب 66 ألف مشارك من 155 دولة على مدار ثلاثة أيام
- شركات من مختلف أنحاء العالم تستعرض 4800 منتج مبتكر في مجال الحلول الطبية المتعلقة بصحة الفم والأسنان
- إيطاليا ضيف شرف (إيدك دبي 2022) ومشاركتها تشمل استعراض ابتكارات ومنتجات 46 شركة إيطالية
- د. عبد السلام المدني: إيدك دبي فرصة مثالية للمختصين والممارسين للتعرف على آخر الابتكارات العلمية

•• دبي-وام:

افتتح سمو الشيخ حمدان بن محمد بن راشد آل مكتوم، ولي عهد دبي رئيس المجلس التنفيذي، أمس فعاليات الدورة الـ26 من مؤتمر الإمارات الدولي لطب الأسنان ومعرض طب الأسنان "إيدك دبي 2022" والذي سيستمر على مدى ثلاثة أيام في مركز دبي التجاري العالمي، بمشاركة أكبر الأسماء العالمية في مجال طب الأسنان وصحة الفم.

وقام سموه بجولة في المعرض رافقه خلالها معالي عبد الرحمن بن محمد العويس، وزير الصحة ووقاية المجتمع، وسعادة عوض صغير الكتبي، مدير عام هيئة الصحة بدبي، وسعادة الدكتور علوي الشيخ علي، نائب المدير العام لهيئة الصحة بدبي، والدكتور عبد السلام المدني، الرئيس التنفيذي للاتحاد العلمي العالمي لطب الأسنان و "إيدك دبي"، حيث زار سمو ولي عهد دبي عدداً من منصات الشركات العالمية والجهات الصحية الطبية المشاركة.

وأطلع سموه على أبرز ما تقدمه من حلول وما تنفذه من مشاريع تسهم في دعم قطاع الأسنان وصحة الفم والارتقاء بالخدمات التشخيصية والعلاجية، كما استمع سموه إلى شرح حول مجموعة من أحدث التقنيات الطبية المتطورة والمبتكرة في قطاع الرعاية الصحية والتي تعرض من خلال الحدث للمرة الأولى في منطقة الشرق الأوسط.

ومن المتوقع أن يستقطب هذا الحدث العالمي 66 ألف مشارك من 155 دولة، بينما تستعرض الشركات المشاركة ما يقارب 4800 منتج مبتكر في مجال الحلول الطبية المتعلقة بصحة الفم والأسنان، والتي سيتم عرضها ضمن 8 قاعات في المركز التجاري العالمي بالإضافة إلى قاعات المؤتمر المرافق وقاعات مخصصة للدورات التدريبية المتخصصة وورش العمل وعرض الملصقات العلمية والمسابقات الطلابية. كما يشمل المعرض 22 جناحاً عالمياً يمثل أبرز الشركات العالمية المتخصصة في طب الأسنان. وتناقش أجندة المؤتمر هذا العام مختلف الموضوعات المتخصصة التي تساعد أطباء الأسنان والمختصين في التعرف على أبرز البحوث العلمية المتعلقة بتجميل الأسنان والتكنولوجيا الرقمية في طب الأسنان والعناية بالفم وجراحة الفم والوجه والفكين وعلاج أسنان الأطفال وتقويم الأسنان وعلم الأشعة في طب الأسنان والأساليب الحديثة المستخدمة في ترميم الأسنان واستخدام والروبوتات في طب الأسنان وغيرها.

وتتضمن فعاليات مؤتمر ومعرض "إيدك دبي 2022" العديد من الأنشطة العلمية الهامة ومن ضمنها نجوم "إيدك دبي" والذي ينعقد بمشاركة مشاهير ومؤثرين وشخصيات بارزة من العالم العربي لمدة يومين ويشمل جلسات حوارية وقصص نجاح ونصائح عن حياة أطباء الأسنان ومسابقات يشارك فيها أطباء وطلبة كليات الأسنان. كما تتضمن أجندة "إيدك دبي" العديد من الورشات العلمية المتخصصة في مجال جراحة الفكين والأسنان والتي تناقش مواضيع مختلفة تتعلق بطب الأسنان وصحة الفم.

وفي هذه المناسبة، قال الدكتور عبدالسلام المدني " نحرص في صرحنا العلمي هذا على تقديم كل ما هو جديد ومتقدم في مجال طب الأسنان وصحة الفم، حيث شهدنا على مدار الدورات الخمسة والعشرين الماضية، تطوراً ملحوظاً ومشاركة وفود من جميع أنحاء العالم من أطباء متخصصين وطلاب ومتحدثين للاستفادة من أفضل الخبرات في القطاع. وسنستمر كل عام في تقديم كل ما هو جديد في مجال طب الأسنان مانحين فرصة مثالية للمختصين والممارسين في التعرف على آخر الابتكارات العلمية".

ومن جانبه صرح الدكتور طارق خوري، الرئيس الفخري لمؤتمر ومعرض إيدك دبي " يمثل إيدك دبي فرصة مهمة لتبادل الخبرات والمعلومات بين المتحدثين والمشاركين والزوار ما يسهم في صقل مهاراتهم المهنية وخبراتهم الإكلينيكية ويساعدهم على الحصول على ساعات التعليم المستمر المعتمدة حيث تقوم الدورات المكثفة وورش العمل المتخصصة بتقديم أحدث المناهج النظرية والمواضيع التخصصية بمختلف مجالات طب الأسنان مما يعزز الخبرة العملية والتخصصية عند الأطباء".

وركزت ورش العمل العلمية في اليوم الأول من "إيدك دبي" على مواضيع عدة منها استخدام تقنية الليزر والأنواع المختلفة منها في طب الأسنان وأحدث النماذج الطبية المستخدمة في هذه التقنية. فيما أقيمت جلسات تعليمية لطلاب طب الأسنان حول أسس القطاع.

واختارت اللجنة المنظمة لمؤتمر الإمارات الدولي لطب الأسنان ومعرض طب الأسنان العربي "إيدك دبي 2022" إيطاليا لتكون ضيف الشرف الرسمي لدورة هذا العام، حيث يشارك الوفد الإيطالي في الحدث العالمي بـ 46 شركة تعرض أبرز ابتكاراتها في قطاع طب الأسنان، ويعتبر السوق الإيطالي من أكبر مزودي منتجات طب الأسنان لدولة الإمارات بمعدل 20 مليون يورو سنوياً مما يؤكد التعاون الوثيق بين البلدين.

ويشارك في مؤتمر الإمارات الدولي لطب الأسنان ومعرض طب الأسنان "إيدك دبي 2022" ما يزيد على 90 متحدثاً بارزاً على مستوى المنطقة والعالم، ويضم المؤتمر جدولا مكثفا من المحاضرات والندوات والنقاشات العلمية التي تستهدف أطباء الأسنان ومساعديهم وأطباء صحة الأسنان، وتقنيي وفنيي الأسنان، إلى جانب عدد من ورش العمل.

ويحظى مؤتمر الإمارات الدولي لطب الأسنان ومعرض طب الأسنان العربي "إيدك دبي 2022" بدعم كبير من هيئة الصحة بدبي، والاتحاد العلمي العالمي لطب الأسنان، والاتحاد العربي لطب الأسنان، والمكتب التنفيذي لمجلس وزراء الصحة لدول مجلس التعاون الخليجي والعديد من الهيئات والمنظمات المحلية والعالمية.

اتفاقية تعاون بين الاتحاد النسائي العام و أرورا 50 لتعزيز تمثيل المرأة في مجالس الإدارة

•• أبوظبي -وام:

وقع الإتحاد النسائي العام إتفاقية تعاون مع "أرورا 50"، المؤسسة الاجتماعية المكرسة لبناء القيادات النسائية القادرة على دعم مجالس إدارة المستقبل ، من أجل تعزيز دور المرأة في مجالس الإدارة بدولة الإمارات.

حضر مراسم التوقيع الشيخة شما بنت سلطان بن خليفة آل نهيان، الرئيس التنفيذي والشريك المؤسس لـ "أرورا 50" ، و سعادة نورة السويدي، الأمينة العامة للإتحاد النسائي العام .

و أكدت الشيخة شما بنت سلطان بن خليفة آل نهيان أن توقيع إتفاقية تعاون مع الإتحاد النسائي العام خطوة هامة نحو تسريع جهود التنوع ودعم المساواة بين الجنسين بما يتوافق مع أجندة التنمية المستدامة 2030، لتقديم منظور متنوع على مستوى مجلس الإدارة في مختلف الشركات الحكومية والخاصة الرائدة ، و تسهم هذه الإتفاقية من خلال العديد من المبادرات في تحديد وتطوير المهارات النسائية المؤهلة لتقلد المناصب القيادية العليا وتشكيل مجالس إدارة متوازنة وعالية الأداء. من جهتها أكدت سعادة نورة السويدي أن التعاون بين الجانبين يسهم بشكل كبير في تبادل الخبرات بكافة الوسائل الممكنة، ودعم المبادرات والبرامج وأطر التعاون المقترحة والمتفق عليها من أجل تحقيق الأهداف المرجوة وتوحيد الجهود في مجال الاهتمام المشترك. ويدرك الطرفان أهمية تضافر جهود المسؤولية الاجتماعية لتمكين المرأة الإماراتية وتعزيز أواصر الشراكة والتعاون لترسيخ ثقافة المشاركة المجتمعية في الدولة.

و تهدف إتفاقية التعاون إلى دعم تقلد المرأة للمناصب العليا في القطاعين العام والخاص بما يتوافق مع أفضل الممارسات الدولية، وهو ما سيدعم تبادل المعرفة والخبرات بين مختلف الأطراف، كما سيشجع التطور المهني للمرأة في المناصب القيادية مشاركة المزيد من النساء في عملية صنع القرار. وبموجب الاتفاقية سيتم إقامة الندوات، والمؤتمرات ، وورش العمل المشتركة في هذا المجال، إلى جانب المشاركة المتبادلة في الأنشطة ذات الصلة.

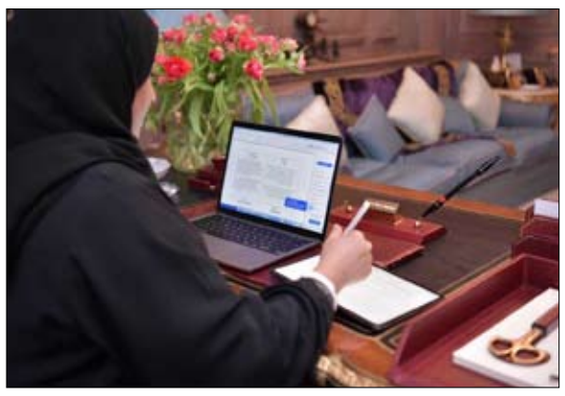

مركز محمد بن راشد للتواصل الحضاري بوابة تعرف المقيمين والسياح بثقافة الإمارات

•• دبي -وام:

تمتاز دولة الإمارات بتنوعها الثقافي والحضاري النابض بالحياة وذلك بفضل جهودها قيادتها الرشيدة المستمر في غرس قيم المحبة و التسامح و تعزيز ثقافة التعايش السلمي ، لتصبح مركزا عالميا لتلاقي الحضارات وثقافة الشعوب.

ومع تواجد أكثر من 200 جنسية على أرض الإمارات تم انشاء مركز محمد بن راشد للتواصل الحضاري في دبي في عام 1998 لتعريف المقيمين وزوار الدولة على تاريخ وتقاليد شعب دولة الإمارات، و السعي إلى تعميق مستوى فهمهم للمجتمع المحلي وثقافته.

وأقيم مقر مركز محمد بن راشد للتواصل الحضاري بمنطقة البستكية في حي الفهيدي التاريخي بدبي ، حيث يستمتع زواره بجماليات البيت الاماراتي ذي البراجيل و الأبواب والنوافذ ذات الطابع التراثي القديم، إلى جانب المقتنيات التراثية و الصور القديمة التي تحكي قصص و تاريخ غني بالأحداث و الإرث الحضاري و الثقافي للامارات.

وأكد يوسف المناعي مسؤول قسم الإعلام و الإبداع بمركز محمد بن راشد للتواصل الحضاري في تصريح لوكالة أنباء الإمارات "وام" .. أن المركز يلعب دورا مهما في نشر التوعية حول أبرز ملامح الإرث الحضاري العريق لدولة الإمارات، وعمل على مدى 23 عاما من انشائه على تعزيز دوره التوعوي للمقيمين والسياح من خلال اعداد وتنظيم البرامج والمبادرات العديدة التي تبرز مسيرة الدولة وريادتها في العديد من القطاعات التي مكنتها لتكون دولة رائدة في مصاف الدول الأكثر تقدما في العالم.

وقال إن المركز يعد البوابة التي يتم من خلالها توعية المستهدفين بالعمق الاماراتي، مشيرا إلى حرص المقيمين بالدولة من جنسيات مختلفة و زوار الامارات عامة و دبي خاصة على أن يكون المركز هو وجهتهم الأولى في زيارة معالم الدولة لتعزيز الوعي لديهم بالعادات والثقافة الاماراتية ، والتعامل مع أفراد المجتمع وفق قيم الدولة و ثقافتها العربية و الاسلامية.

وتتنوع المبادرات و البرامج و الأنشطة التي ينفذها مركز محمد بن راشد للتواصل الحضاري طوال العام والتي تستهدف عدة فئات وابراز الثقافة الاماراتية في المناسبات الوطنية والإجتماعية. وأشار المناعي إلى أن زوار المركز يشاركون بصوره فعاله في جميع الأنشطة و الفعاليات التي يتم تنفيذها، موضحا أن من أهم المبادرات والبرامج التي عززت دور المركز "الوجبة الثقافية" وهي جلسات لتذوق أشهى الوجبات التقليدية الإماراتية مع مضيف إماراتي يتحدث عن ثقافة الإمارات وعاداتها ودينها ويرد على استفسارات الزوار المنوعة، وتكثر هذه الجلسات في شهر رمضان الذي تحرص فيه إدارة المركز على تنظيم وجبات الإفطار لزوار المركز يوميا بهدف إزالة الحواجز بين الجنسيات المختلفة وزيادة الوعي بالثقافة الإماراتية المحلية والعادات في الدولة. وتشمل البرامج بالمركز جولات ميدانية تعريفية في حي الفهيدي التاريخي وخور دبي و المعالم التراثية المنوعة ، ويتم من خلالها تعريف الزوار بنمط الحياة التقليدية القديمة في دبي والمشابهة لأنماط الحياه في باقي إمارات الدولة، إلى جانب تنظيم جوله في المسجد القديم و تعريفهم بأداب المسجد والصلاة ، ويتم خلال هذه الجوالات الرد على كافة استفسارات الحاضرين من قبل المرشدين في المركز الذي يبلغ عددهم 30 موظفا والذين يشترط لعملهم في المركز معرفتهم و درايتهم بالثقافة الاماراتية. وتركز استفسارات زوار المركز حول العادات الاماراتية ونمط الحياة اليومية في المجتمع ، مثل السؤال عن الزي الإماراتي التقليدي للرجل والمرأة والعادات الخاصة بالطعام، إلى جانب الاستفسار عن اسلوب التواصل مع الآخرين مثل أداب السلام مع المرأة والرجل، واطلاعهم على السلوك الأمثل في التعامل مع العادات المختلفة للمجتمع، و توضيح ما هو المسموح به في الممارسات اليومية وما يجب الابتعاد عنه وهو الذي لا يتوافق مع خصوصية المجتمع الاماراتي. وأوضح يوسف المناعي أن المركز سيطلق مبادرة بعنوان "كشته" وهي عبارة عن رحلة لزوار المركز تعرفهم بقصة دبي وتاريخها العريق تبدأ من الحي القديم إلى باقي المواقع الحديثة في دبي.

وإلى جانب البرامج الخاص بتعريف الزوار والسياح بالثقافة الإماراتية يحرص المركز على اعداد برنامج خاص بالطلبة بهدف الحفاظ على الهوية الوطنية و تعزيزها عندهم وذلك بالتعاون مع المؤسسات التربوية و التعليم العالي في الدولة يشمل محاضرات و دروس منوعة حول التراث الاماراتي ، بالاضافة إلى تنظيم مركز محمد بن راشد للتواصل الحضاري محاضرات تعليمية للكبار يديرها و يقدمها متخصصون في مجالات متنوعة لتوضيح السياسات العامة و الرؤي الخاصة بدولة الامارات. ويعتمد مركز محمد بن راشد للتواصل الحضاري في استقطاب زواره وتعزيز الجانب التوعوي بالثقافة الإماراتية عند المقيمين والسواح على التعاون مع عدد من الجهات منها هيئة دبي للثقافة والفنون وهيئة دبي للسياحة والاقتصاد، إلى جانب التعاون مع الشركات العالمية والإقليمية المتواجد فروعها في دبي لتنظيم برامج لتعريف العاملين في تلك الشركات بالثقافة الاماراتية ، والتعريف بالمركز وأنشطته من خلال الحسابات الخاصة به على جميع منصات التواصل الإجتماعي و على المنصات الخاصة بالجهات المعنية بالسياحة و الثقافة في الدولة.

حاكم رأس الخيمة يستقبل سفير الهند

•• رأس الخيمة –وام:

استقبل صاحب السمو الشيخ سعود بن صقر القاسمي عضو المجلس الأعلى حاكم رأس الخيمة ، بقصر سموه في مدينة صقر بن محمد، امس سعادة سنجاي سودهير، سفير جمهورية الهند لدى الدولة، الذي قدم للسلام على سموه بمناسبة تسلمه مهام عمله الجديد.

ورحب صاحب السمو حاكم رأس الخيمة، بسعادة السفير، متمنياً له التوفيق والنجاح في أداء مهام عمله، بما يسهم في تعزيز علاقات التعاون الوثيقة بين البلدين الصديقين على مختلف الصعد.

من جانبه، عبّر سعادة سنجاي سودهير، عن بالغ شكره وتقديره لصاحب السمو حاكم رأس الخيمة على كرم الضيافة وحسن الاستقبال.

الإمارات تقدم 20 مليون دولار لدعم مشاريع حماية التراث في مناطق النزاع

نورة الكعبي :
• الإمارات تلتزم بصون التراث وحمايته بأشكاله المادية وغير المادية
• قيادتنا الرشيدة علمتنا أن نفخر بتاريخنا وجذورنا واحتضان ثقافات العالم لبناء مستقبل قوي

•• باريس–وام:

افتتح في العاصمة الفرنسية باريس مساء أمس الأول أعمال المؤتمر الثاني للجهات المانحة للتحالف الدولي لحماية التراث في مناطق النزاع ألف المنعقد بمتحف اللوفر – باريس، برعاية الرئيس الفرنسي إيمانويل ماكرون الذي قدم كلمة الافتتاح عبر تقنية الاتصال المرئي.

وشارك في المؤتمر كل من معالي نورة بنت محمد الكعبي وزيرة الثقافة والشباب، بحضور كل من جان إيف لودريان وزير الخارجية الفرنسي، ومارغريت شيناز من المفوضية الأوروبية، وسمو الأمير بدر بن عبدالله بن فرحان آل سعود وزير الثقافة السعودي، ومعالي الشيخة مي بنت محمد آل خليفة رئيسة هيئة البحرين للثقافة والآثار، ومعالي حسن نديم وزير الثقافة والآثار العراقي، والدكتور توماس كابلان رئيس مجلس إدارة مؤسسة ألف وسعادة جاك لانغ مدير معهد العالم العربي في باريس والممثل الرسمي السابق للرئيس الفرنسي في ألف، إلى جانب عدد آخر من الحضور شمل شخصيات فاعلة في " ألف " منهم معالي محمد المبارك رئيس دائرة الثقافة والسياحة في أبوظبي ونائب رئيس مجلس إدارة مؤسسة " ألف " وفاليري فريلاند المدير التنفيذي لـ " ألف " .

كما شارك في المؤتمر عدد من وزراء الثقافة الأوروبيين والعرب والأعضاء في "ألف"، منهم كاتيا كول وزيرة الدولة بوزارة الخارجية الألمانية، والسيد سركيس الخوري مدير عام إدارة الآثار في لبنان، والسيدة سلمى قاسم مديرة المركز الإقليمي العربي للتراث العالمي، والسيد لي كون مدير الإدارة الوطنية للتراث الثقافي، ممثل الحكومة الصينية، ومعالي محمد مهدي بن سعيد، وزير الشباب والثقافة والاتصال المغربي، ومعالي سالم محمد المحروقي وزير للتراث والسياحة العُماني.

ويهدف المؤتمر الذي حضره أعضاء وشركاء "ألف" إلى تبني الاستراتيجية الجديدة للسنوات الخمس المقبلة 2023 – 2027، وإعادة تأكيد الدعم السياسي والمالي لهذه المبادرة. وقد التزمت دولة الإمارات العربية المتحدة بتقديم مبلغ 20 مليون دولار أمريكي؛ لدعم مشاريع التحالف الحالية والمستقبلية في المنطقة وبقية أنحاء العالم، حتى عام 2027.

وفي كلمتها بهذه المناسبة، قالت معالي نورة بنت محمد الكعبي وزيرة الثقافة والشباب : " إن الإمارات العربية المتحدة عضو مؤسس لهذه المبادرة الاستثنائية التي تمول عمليات ترميم وإعادة تأهيل التراث الإنساني في مناطق النزاع، ونحن فخورون جداً بما حققته المبادرة حتى الآن، ونأمل أن نرى تحركاً دولياً أكبر في هذا الإطار". مشيرة إلى التزام الإمارات بصون التراث وحمايته بأشكاله المادية وغير المادية.

وأضافت معاليها : إن قيادتنا الرشيدة علمتنا أن نفخر بتاريخنا، وأهمية احتضان ثقافات العالم، والتمسك بجذورنا لبناء مستقبل قوي، لذا نؤمن بالحفاظ على التراث للأجيال المقبلة، خاصة في عالم تزداد فيه الفروق مما يحتم علينا بناء جسور أكثر للتقارب والتواصل والاحتفاء باختلافاتنا وتعددينا وتنوعنا".

وأشادت معاليها بدور التحالف الدولي لحماية التراث في مناطق النزاع، كما أشارت إلى أعمال الترميم التي تنفذها دولة الإمارات العربية المتحدة في جمهورية العراق، بما في ذلك مشروع إحياء "روح الموصل" الذي تنفذه الدولة بالشراكة مع منظمة الأمم المتحدة للتربية والعلم والثقافة /اليونسكو/.

كما شددت على أهمية إعادة بناء التراث المادي الذي دمرته الحروب والأعمال الإرهابية، لما يحمله من أهمية في إعادة تأهيل الشعوب المتأثرة، وأهم مكونات هذه المرحلة هو ما تنطوي عليه أعمال الترميم من خلق فرص عمل واستعادة الإرث المدمر، وهو ما سيؤدي إلى تنمية اقتصادية واجتماعية مستدامة.

وكانت فكرة إنشاء صندوق خاص لدعم البرامج والمشاريع الهادفة إلى حماية التراث الثقافي في المناطق المتأثرة بالحروب والنزاعات والأعمال الإرهابية قد انبثقت أثناء انعقاد المؤتمر الدولي للحفاظ على التراث الثقافي المهدد بالخطر، بالعاصمة أبوظبي في ديسمبر 2016، وفي شهر مارس من عام 2017 ولد التحالف بمبادرة مشتركة بين الإمارات وفرنسا وبدعم من اليونسكو واتخذ من العاصمة السويسرية جنيف مقراً له، وانضمت إليه مباشرة كل من المملكة العربية السعودية والكويت ولوكسمبورغ والمغرب والصين وسويسرا، إلى جانب عدد من الشخصيات والمؤسسات المهمة في المجتمع المدني مثل مؤسسة أندرو ميلون ومؤسسة غاندور للفنون، وشخصيات بارزة في مجال العمل الإنساني منهم توماس كابلان.

وحصلت المؤسسة على نحو 80 مليون دولار في مؤتمر المانحين الأول الذي عقد عام 2017، وفي السنوات الخمس الماضية دعمت /ألف/ عدداً من كنوز التراث الثقافي البشري، مثل قبر آسكيا في دولة مالي، ومتحف الموصل وقوس قطسيفون في العراق؛ ومدينة تدمر ومتحف الرقة في سوريا، ومئذنة جام المدرجة على قائمة اليونسكو للتراث العالمي، وقلعة بالا حصار في أفغانستان.

كما قام التحالف بتمويل أعمال إعادة تأهيل متحف الحضارات في ساحل العاج ووادي سوندو في بيرو، وأغاديز في النيجر وغدامس في ليبيا؛ وأدوليس في إريتريا وتعز في اليمن، إضافة إلى كوه كير في كمبوديا، وكان له دور فعال في حماية مصالح الأقليات الدينية في مناطق النزاع، كما قدم التحالف المساعدات اللازمة في أوقات الطوارئ والأزمات مثل جائحة كوفيد – 19 وانفجارات بيروت.

مع حلول ذكرى رحيلها .. وبالتزامنٍ مع أيام القاهرة الدولي للكتاب

الأرشيف والمكتبة الوطنية يهدي متحف أم كلثوم نسخا من كتاب (أم كلثوم في أبوظبي) وبطاقات تذكارية

•• أبوظبي–الفجر:

أهدى الأرشيف والمكتبة الوطنية نسخاً من كتاب (أم كلثوم في أبوظبي) إلى متحف أم كلثوم في القاهرة، وذلك حرصاً منه على إثراء مكتبة المتحف بهذا الكتاب القيم، وعلى وضعه في متناول الباحثين المهتمين بتاريخ كوكب الشرق؛ إذ يوثق صفحة مهمة في التاريخ الثقافي لدولة الإمارات العربية المتحدة، ويحفظ بالكلمة والصورة استقبال القائد الخالد الشيخ زايد بن سلطان آل نهيان –طيب الله ثراه– للسيدة أم كلثوم في قصر المنهل؛ حيث أكرم وفادتها وأحاطها بكريم تقديره، ويسرد الكتاب تفاصيل رحلتها إلى أبوظبي، وما قدمته فيها من إبداعاتها الغنائية.

وعن هذه المبادرة التي جاءت على هامش معرض القاهرة الدولي للكتاب2022 ومع حلول الذكرى السابعة والأربعين لرحيل كوكب الشرق في الثالث من فبراير - قال السيد فرحان المرزوقي مدير إدارة التواصل المؤسسي والمجتمعي في الأرشيف والمكتبة الوطنية، الذي سلّم الكتاب إلى إدارة المتحف: تأتي هذه المبادرة انطلاقاً من شعورنا بأن هذا الكتاب قد وضعناه في المكان الأنسب له؛ إذ يكمل المضمون الثري للمتحف الذي يحتوي على مقتنيات أم كلثوم ويوثق سيرتها الحافلة، وفي الزمان المناسب بالتزامن مع معرض القاهرة الدولي للكتاب، ومع ذكرى رحيل أم كلثوم.

وأشار المرزوقي إلى أن مضمون كتاب (أم كلثوم في أبوظبي) يوثق محطة مهمة تؤكد عمق العلاقات بين البلدين الشقيقين: دولة الإمارات وجمهورية مصر، وإلى أن هذا الكتاب يعدّ فريداً من نوعه إذ يقدم للقارئ تفاصيل رحلة السيدة أم كلثوم إلى أبوظبي عاصمة دولة الإمارات العربية المتحدة؛ حيث حضرت مراسم رفع علم الاتحاد في أبوظبي لأول مرة، وباركت لدولة الإمارات اتحادها الميمون.

وأضاف: إن القيمة الكبرى التي يتمتع بها هذا الكتاب تعود إلى الجهد الذي بذله معالي الأديب محمد المر نائب رئيس مجلس إدارة الأرشيف والمكتبة الوطنية في إعداد الكتاب والإشراف عليه، وتوثيق جوانب من مسيرة القائد المؤسس الشيخ زايد بن سلطان آل نهيان –طيب الله ثراه– ودوره في نشر الثقافة، وذلك عبر محطات مهمة في تاريخ الإمارات، وتسليط الضوء على إحدى صفحات تاريخنا الثقافي الحديث للدولة، ففي عام 1971 قام الشيخ زايد بن سلطان آل نهيان بتوجيه دعوة كريمة إلى فنانة العرب أم كلثوم للمشاركة في الاحتفالات التي ستقام في نهاية شهر نوفمبر 1971 ابتهاجا بعيد جلوسه الخامس، وبقيام دولة الإمارات العربية المتحدة، ولقد لبّت سيدة الغناء العربي شاكرة تلك الدعوة الكريمة، وحلّت ضيفة مميزة في تلك الاحتفالات التاريخية.

وثمنت إدارة متحف أم كلثوم مبادرة الأرشيف والمكتبة الوطنية، واعتبرتها نقطة بداية لعلاقات ثقافية بناءة، وأشادت الإدارة بأهمية الكتاب الذي يوثق جانباً مهماً من سيرة سيدة الغناء العربي يفتقر إليه المتحف، وأكدت أنها ستعرضه أمام زوار المتحف من المهتمين بتاريخ كوكب الشرق.

وتجدر الإشارة إلى أن الأرشيف والمكتبة الوطنية قدم لمتحف أم كلثوم أيضاً مجموعة كبيرة من البطاقات التذكارية التي تحمل صور سيدة الغناء العربي لكي يوزعها على زوار المتحف في ذكرى رحيلها، حيث تعيد هذه البطاقات التذكارية إلى الأذهان مواقف وذكريات مهمة عاشتها أم كلثوم وعاصرها محبوها من عشاق الغناء العربي الأصيل.

صحة تساعد المصابين بأمراض نفسية على تنمية المهارات لديهم

•• أبوظبي –وام:

نجح الاختصاصيون في مدينة الشيخ خليفة الطبية في مساعدة امرأة تبلغ من العمر 43 عاماً على استعادة حياتها الطبيعية بعد تشخيص إصابتها بالفصام المزمن.

وقالت الدكتورة آلاء النقبي اختصاصية الطب النفسي بجناح العلوم السلوكية في مدينة الشيخ خليفة الطبية إن المريضة راجعت الجناح وكانت تعاني من اضطرابات شديدة في حالتها النفسية والعاطفية وتم تشخيص حالتها بالفصام المزمن وهو اضطراب نفسي حادّ يتسبب في مشاكل في التفكير وعدم مقدرة المريض على تمييز الواقع حيث وضع الأخصائيون خطة علاج تكللت بالنجاح التام.

وأضافت أنه بدعم من فريق التأهيل النفسي في مدينة الشيخ خليفة الطبية وعائلة المريضة تمكنت المريضة من العودة إلى دراستها لاستكمال تعليمها ونجحت في الحصول على شهادة بكالوريوس في إدارة الأعمال في سبتمبر 2020 واحتفلت بإنجازها الرائع مع الفريق الطبي الذي ساندها في كل محطة خلال رحلتها.

وأوضحت النقبي أن وحدة التأهيل النفسي تهدف لمساعدة المصابين بأمراض نفسية وعقلية معقدة على تنمية المهارات العاطفية والاجتماعية والمهنية وتحسين إدارتهم للمرض وتعزيز الاستقلالية الشخصية عند المريض إذ يلجأ الأخصائيون في مرافق صحة، إلى تدخلات وعلاجات متعددة الأبعاد ويوفرون بيئة تركز على المريض وتمنح الأولوية لتعافيه.

وأشارت إلى أن مرضى الفصام يحتاجون إلى علاج يستمر مدى الحياة لكن العلاج المبكر يساعد في السيطرة على الأعراض قبل حدوث مضاعفات خطيرة ومن المحتمل أن يحسن من توقعات حالة المريض على المدى البعيد إذ أن من أبرز التحديات فيما يتعلق بالاضطرابات النفسية مثل الفصام نقص الوعي الذاتي وعدم القدرة على الحصول على العلاج.

وقالت إنه يصعب على المصابين بهذه الحالة التعرف على العلامات لذلك في الغالب تقع المسؤولية على عاتق العائلة والأصدقاء للتدخل وتقديم الدعم والمساعدة مما قد يسهم إلى حد كبير في تحسن الحالة ولدى شركة "صحة" فريق متمرس من المتخصصين من ذوي الخبرات الواسعة من أطباء نفسيين وممرضين وأخصائيين اجتماعيين من أجل تقديم تشخيص دقيق ووضع أفضل خطة علاج.

من جانبها قالت الدكتورة عائشة الظفيري مديرة جناح العلوم السلوكية بالإنابة في مدينة الشيخ خليفة الطبية " شهدنا خلال العام الماضي تحولاً إيجابياً لافتاً في مجال التوعية بالصحة النفسية في دولة الإمارات فالصحة النفسية الإيجابية هي جزء لا يتجزأ من مسيرة التنمية المجتمعية ولهذا السبب نحرص في "صحة"على توفير خدمات الصحة النفسية المتخصصة في جميع مرافق شبكتنا ومن خلال تقديم أحدث التقنيات والاعتماد على أفضل الخبرات متعددة التخصصات لا ندّخر جهداً من أجل ضمان حصول مرضانا على كل ما يحتاجونه من الرعاية والتعاطف والدعم والمساندة".

ويعد جناح العلوم السلوكية بمدينة الشيخ خليفة الطبية، من أكثر مرافق الصحة النفسية شمولاً وتكاملاً في دولة الإمارات العربية المتحدة والمركز الرائد في الإمارات للممارسات الطبية والتعليم والأبحاث والذي يركز بشكل خاص على الممارسات متعددة التخصصات.

ولدعم المجتمعات في جميع أنحاء أبوظبي ومساندتهم للعناية بصحتهم النفسية تقدّم "صحة" مجموعة متنوعة من خدمات الصحة النفسية الشاملة عبر كافة مرافقها الطبية في إمارة أبوظبي بما في ذلك مدينة الشيخ خليفة الطبية ومستشفى العين وعبر الخدمات العلاجية الخارجية التابعة لشركة "صحة" إلى جانب عيادة الطب النفسي التي تقدم خدمات الاستشارة عن بعد للمرضى في منطقة الظفرة.

دائرة البلديات والنقل تستعرض مجموعة من المبادرات خلال شهر الابتكار 2022

•• أبوظبي–وام:

تشارك دائرة البلديات والنقل والجهات التابعة لها بشهر "الإمارات تبتكر"، بمجموعة مع البرامج والفعاليات التي تساهم في تعزيز مفهوم الإبتكار على مستوى إمارة أبوظبي، وتكريم الأفكار والمساهمات المجتمعية، وتحفيز الجميع على المشاركة في عملية النمو المستدام المبني على الإبتكار كنهج للمستقبل.

واطلقت الدائرة موقعا إلكترونيا خاصا يتضمن أهم المبادرات والفعاليات التي ترتكز على الإبداع والإبتكار، وورش تدريبية و توعوية ومسابقات تحتفي بالمبدعين، بالإضافة إلى معرض افتراضي يلقي الضوء على أهم المشاريع والأنظمة المبتكرة للدائرة وكل من بلديات مدينتي أبوظبي والعين، ومنطقة الظفرة، ومركز النقل المتكامل، بالإضافة إلى بعض المشاريع والمبادرات المبتكرة التي تقدمها كل من القيادة العامة لشرطة أبوظبي وشركة "تطوير" للمستخدمين وسكان أبوظبي ضمن الموقع الدائرة الإلكتروني الخاص بشهر الإبتكار.

وأكد معالي فلاح محمد الأحبابي، رئيس دائرة البلديات والنقل، أن دولة الإمارات تعتمد الابتكار كنهج في جميع مناحي الحياة، وأن ثقافة الإبتكار هي ركيزة أساسية في تمكين قدرات الدولة، وقال " يعتبر شهر الإمارات تبتكر من كل عام، حدثا يؤكد على التزام الجميع لتحقيق رؤية مئوية الإمارات 2071، من خلال استثمارنا في تطوير العقول والموارد لتعزيز عملياتنا، وتبني الممارسات المبتكرة، وتوظيف التقنيات الذكية والمستدامة التي ساهمت وماتزال، في تمكيننا من مواجهة التحديات وتحويلها إلى فرص تبني مستقبلا مزدهرا لكل من يعيش على أرض دولة الإمارات، وترسم خارطة طريق مشرقة لأجيال المستقبل".

وأضاف معاليه " من خلال مشاركتنا في شهر الإمارات للإبتكار على مدار الأعوام الماضية، عملنا على توظيف الحلول المبتكرة التي من شأنها دفع عجلة النمو المستدام في المستقبل، وسنستمر خلال هذ العام، في توفير منصة لمناقشة الحلول، والتفكير في طرق جديدة لتعزيز وتشجيع الإبداع الذي يساهم في تطوير البنية التحتية للإمارة، ورفع مستوى جودة الحياة ورفاهية سكانها".

وتطلق الدائرة أيضا خلال شهر الابتكار جائزة "مبدع أبوظبي"، التي تدعو من خلالها جميع موظفي الدائرة والجهات التابعة لها، للمشاركة بأفكارهم الإبداعية، أو بحوثهم العلمية المتفردة، ليتم دراسة إمكانية تطبيق هذه الاقتراحات ومدى تأثيرها الإيجابي على أبوظبي، من قبل نخبة من الخبراء، وتسجيل الأفكار تحت أسماء المشاركين، وذلك ضمن برنامج يعزز من بيئة عمل إيجابية تشجع على روح المبادرة واستثمار الأفكار الإبداعية، بالاعتماد على خبرات ومهارات المشاركين وفهمهم للعمليات.

وسعيا لترسيخ قيمة الابتكار، وتطوير مدن المستقبل في إمارة أبوظبي بشكل يتجاوب مع تطلعات سكان وضيوف أبوظبي، وتطوير الأداء المؤسسي والإرتقاء بمستوى جودة الخدمات، طورت دائرة البلديات والنقل نظام إدارة الإبداع والابتكار "إبداع"، ليشمل المقترحات من جميع مدن ومناطق إمارة أبوظبي وكافة فئات المجتمع، ليشكل بذلك منصة للأفكار الخلاقة، تهدف إلى توفير آلية تواصل لاستقبال الأفكار والاقتراحات من كافة الملهمين، والمعنين، والمهتمين، بتطوير كافة المجالات والقطاعات التي تعزز من جودة الحياة في الإمارة، ليكونوا جزءا من رسم معالم المستقبل، وتقييم أفكارهم ودراستها وفق أفضل المعايير ومتابعة تنفيذها. ويوفر نظام إدارة الإبداع والابتكار "إبداع"، آلية تواصل لتشجيع تلقي اقتراحات من كافة أفراد المجتمع مثل: الموظفين، القطاع الحكومي، القطاع الخاص، المتعاملين، الموردين، الشركاء، المجتمع، الأفراد ومجتمع الأعمال، بالإضافة إلى توفير آلية لتقييم الاقتراحات الواردة حسب الاختصاص، ودراستها ومتابعة تنفيذها، بما يعزز من مفهوم الإبتكار على مستوى إمارة أبوظبي، وتكريم الأفكار التي تم اختيارها لتشكل مثالا على تحقيق النمو من خلال مشاركة الأفكار ومساهمة الجميع في عملية التطوير التي تعزز من مكانة أبوظبي عالميا كمركز قوي للإبتكار والمبدعين والعمل المشترك. وتعقد الدائرة والجهات التابعة لها على مدار شهر الابتكار في فبراير سلسلة من المحاضرات وورشات العمل التفاعلية والتوعوية، تركز على نشر ثقافة الإبتكار، وتعزيز القدرات الإبداعية للمشاركين من خلال توفير المزيد من الأدوات المعرفية لهم، وحثهم على المشاركة الفعالة بآرائهم ومقترحاتهم المبتكرة على مدار العام، بهدف تحقيق الاتساق والتكامل بين الدائرة والجهات الحكومية وأفراد المجتمع، بما يحقق التنمية المستدامة المنشودة ويعزز معايير جودة الحياة في إمارة أبوظبي.

(فاتف) تعتمد أول مدرب دولي إماراتي في مكافحة غسل الأموال وتمويل الإرهاب وتمويل انتشار التسلح

•• أبوظبي-وام:

اعتمدت مجموعة العمل المالي "فاتف" الدكتور وليد الحوسني، مستشار معالي محافظ مصرف الإمارات العربية المتحدة المركزي ومستشار اللجنة الوطنية لمواجهة غسل الأموال ومكافحة تمويل الإرهاب وتمويل التنظيمات غير المشروعة، كأول مدرب دولي إماراتي في مكافحة غسل الأموال وتمويل الإرهاب وتمويل انتشار التسلح. وسيستعين معهد التدريب التابع لمجموعة العمل المالي بالدكتور الحوسني في تقديم الدورات التدريبية للجهات المختصة في مختلف الدول، للارتقاء بمنظومة مكافحة غسل الأموال وتمويل الإرهاب وتمويل انتشار التسلح، وذلك وفقًا لأفضل الممارسات الدولية وبما يتماشى مع منهجية المجموعة. واعتمدت مجموعة العمل المالي في العام 2018 الدكتور الحوسني كأول مُقيّم وخبير دولي إماراتي في مكافحة الجرائم المالية. وقال معالي خالد محمد بالعمى، محافظ مصرف الإمارات المركزي ورئيس اللجنة الوطنية لمواجهة غسل الأموال ومكافحة تمويل الإرهاب وتمويل التنظيمات غير المشروعة " يعكس اعتماد الدكتور الحوسني كأول مدرب دولي إماراتي واستفادة مجموعة العمل المالي بخبرته وكفاءته، اهتمامنا بالكوادر الوطنية وحرصنا على الارتقاء بمهاراتهم وخبراتهم على الصعيد العالمي، كما يؤكد جهودنا الحثيثة في مكافحة الجرائم المالية وفقًا للاستراتيجية الوطنية لمكافحة غسل الأموال وتمويل الإرهاب".

وزارة الصحة تبحث تعزيز التعاون مع نظيرتها الإيرلندية

•• دبي- وام:

بحث معالي عبدالرحمن بن محمد العويس وزير الصحة ووقاية المجتمع مع معالي ستيفن دونيلي وزير الصحة الإيرلندي أوجه التعاون وتبادل الخبرات والتجارب في المجالات الصحية وفتح آفاق مثمرة لتحقيق الأهداف الصحية المشتركة والارتقاء بالخدمات الصحية.

جاء ذلك خلال اللقاء، الذي جرى في مقر وزارة الصحة ووقاية المجتمع بدبي وجاء بالتزامن مع أسبوع الصحة واللياقة الذي أقيم في "إكسبو 2020 دبي" بالتعاون مع منظمة الصحة العالمية، وذلك بحضور عدد من المسؤولين من الجانبين.

وأشار معالي العويس إلى عمق العلاقات التي تربط البلدين في عدة مجالات حيوية، مؤكداً أن التعاون بين وزارة الصحة ووقاية المجتمع ونظيرتها في إيرلندا مستمر ومتنوع في مختلف المجالات الصحية مع وجود فرص واعدة للعمل المشترك في ظل الرغبة المتبادلة للاستفادة من الخبرات في نظم المعلومات الصحية واستخدام التكنولوجيا الرقمية وذلك في إطار حرص الوزارة على تعزيز قدرات القطاع الصحي والاستجابة الاستباقية للمتغيرات واستقطاب أحدث الحلول التقنية الصحية.

ستستقبل زوارها بدءاً من يوم السبت المقبل

حمدان بن زايد يدشن «محمية كثبان الوثبة الأحفورية» بأبوظبي

•• أبوظبي-وام:

دشن سمو الشيخ حمدان بن زايد آل نهيان ممثل الحاكم في منطقة الظفرة رئيس مجلس إدارة هيئة البيئة – أبوظبي " محمية كثبان الوثبة الأحفورية " والتي تعد المحمية الأولى من نوعها في الدولة، ومنطقة غرب آسيا.. وتقع في منطقة الوثبة التي تبعد حوالي 45 كيلومترا من أبوظبي وتضم أكثر من 1700 كثيب أحفوري تنتشر على مساحة تصل إلى 7 كيلومترات مربعة.

حضر حفل التدشين سعادة الشيخ سلطان بن حمدان بن زايد آل نهيان سفير الدولة لدى مملكة البحرين والشيخ محمد بن حمدان بن زايد آل نهيان والشيخ نهيان بن حمدان بن محمد آل نهيان و معالي مريم بنت محمد سعيد حارب المهيري وزيرة التغير المناخي والبيئة ومعالي الدكتور مغير خميس الخييلي رئيس دائرة تنمية المجتمع في أبوظبي ومعالي اللواء ركن طيار فارس خلف المزروعي قائد عام شرطة أبوظبي وسعادة أحمد مطر الظاهري مدير مكتب سمو ممثل الحاكم في منطقة الظفرة وسعادة عيسى حمد بوشهاب مستشار سمو رئيس هيئة الهلال الأحمر الإماراتي وسعادة الدكتورة شيخة سالم الظاهري ، الأمين العام لهيئة البيئة – أبوظبي وسعادة سلامة عجلان العميمي مديرة عام هيئة المساهمات المجتمعية "معاً" وأحمد صقر السويدي الرئيس التنفيذي لأدنوك البحرية وعدد من كبار المسؤولين.

واستهل سمو الشيخ حمدان بن زايد آل نهيان جولته للمحمية بتفقد مركز الزوار الرئيسي الذي يشمل العديد من المرافق مثل منطقة الإطلالة وركن المعروضات وساحات ومقاعد للجلوس والاستمتاع بروعة وجمال الموقع، بالاضافة الى تجهيز الموقع بالعديد من المرافق الخدمية والصحية ومواقف السيارات وغيرها.

كما تم وضع العديد من اللوحات التعليمية والتوعية والإرشادية المنتشرة في جميع أرجاء الموقع أهم إصدارات الهيئة من الكتب العلمية والتثقيفية.

وزار سموه ممشى الزوار الذي تم تجهيزه ضمن برنامج السياحة البيئية حيث يقدم فرصة فريدة ومميزة تتيح للزوار مشاهدة الطبيعية الخلابة وممارسة العديد من النشاطات مثل التنزه بالمسارات المضاءة التي يصل طولها إلى 3 كلم ذهاباً وإياباً وعلى جانبيها العديد من مظلات ومقاعد للاستراحة والاستجمام لمشاهدة العروض الضوئية الموسيقية للكثبان الأحفورية التي ستكون على مدار الساعة في أوقات الافتتاح الرسمي حيث يتمكن الزائر من مشاهدة هذه العروض من منطقة المدرج والتي تتسع لأكثر من 200 زائر في نفس الوقت ، كما سيوفر الموقع خدمات الطعام والشراب للزوار ضمن أماكن محددة بالموقع.

وشاهد سمو الشيخ حمدان بن زايد آل نهيان في ختام الافتتاح والجولة فيلما تعريفيا عن محمية كثبان الوثبة الاحفورية. وأكد سموه أن تدشين المحمية يأتي بهدف حماية الإرث الطبيعي لإمارة أبوظبي وتشجيع السياحة البيئية حيث تزخر أبوظبي بتنوع فريد في ببيئاتها وموائلها ونسقها الطبيعي ومن ضمن هذه المكونات الطبيعية أعجوبة الكثبان الأحفورية وهي عبارة عن تشكيلات رملية مميزة ونادرة تتواجد بشكل كثيف في منطقة الوثبة جنوب محمية الوثبة للأراضي الرطبة، بالإضافة إلى تواجدها بمناطق أخرى من الإمارة حيث تم تصنيفها ضمن خارطة الموائل المعدة من قبل الهيئة وهي موائل مهمة للكثير من الأحياء البرية .

وثمن سموه دور الهيئة في الحفاظ على هذه التشكيلات الأحفورية المميزة والنادرة من خلال إعلان هذا الموقع كمحمية.

وأشار سمو الشيخ حمدان بن زايد آل نهيان إلى أن الهيئة تعمل مع شركائها بما فيهم دائرة البلديات والنقل ودائرة الثقافة والسياحة ومركز أبوظبي لإدارة النفايات "تدوير" وعدد من الجهات الحكومية المعنية للمحافظة على الموقع الفريد الذي يعتبر وجهة مميزة للنزهة والتعرف على تاريخ المنطقة خاصة أن هذه الكثبان الأحفورية تعتبر من الموائل الطبيعية الهامة والتي تتميز بها أبوظبي، حيث لم يتم تسجيلها بنفس المميزات والكثافة في أي مناطق أخرى من الدولة. وأثنى سموه على جهود فرق العمل بهيئة البيئة أبوظبي ودورها في الحفاظ على المحمية وتوفير البنية التحتية لاستقبال الجمهور. يذكر أن محمية كثبان الوثبة الأحفورية تعد أحد ركائز التراث الطبيعي لإمارة أبوظبي ودولة الإمارات وتقع ضمن فئة (المظاهر الجيولوجية) للمحميات الطبيعية حسب معايير الاتحاد الدولي لحماية الطبيعية وهي مرشحة للانضمام لقائمة اليونيسكو العالمية للحدائق الجيولوجية. ووفقا لتقديرات المختصين يرجع الموقع داخل حدود المحمية إلى العصر الجليدي حيث يقدر عمرها بحوالي 120 ألف سنة.

يشار إلى أن الكثبان الرملية الأحفورية هي عبارة عن كثبان رملية متصلبة تتواجد ضمن مساحات محددة من مناطق الرمال وتتكون من ترسبات كربونات الكالسيوم التي تصلبت خلال الحقبة الجليدية قبل ملايين السنين بفعل العوامل الجوية المختلفة، واستمدت التكوينات في منطقة الوثبة شكلها من التفاعل بين قوة الرياح وإمدادات الرواسب.

ونفذت الهيئة خلال الفترة الماضية خطة متكاملة لتطوير وحماية موقع الكثبان الرملية الأحفورية في الوثبة والتي شملت تطوير البنية التحتية للموقع وبناء العديد من المرافق الخدمية والسياحية بما فيها مركز الزوار وتركيب لوحات إرشادية تم توزيعها على أهم المناطق في الموقع، كما تم إنهاء أعمال الأسوار الخارجية والداخلية بطول 7 كيلومترات بالإضافة إلى تجهيز شبكة الطرق الداخلية.

وستستقبل المحمية زوارها بدءاً من يوم السبت الموافق 5 فبراير على مدار أيام الأسبوع من الساعة الثامنة صباحاً وحتى الساعة العاشرة مساءً، وفي أيام الجمعة والسبت والأحد والعطل الرسمية سيفتح الموقع حتى الساعة الحادية عشرة مساءً وذلك بدون رسوم.. وخلال المرحلة الماضية أطلقت الهيئة حملة إعلامية تهدف إلى توعية الجمهور بأهمية الموقع من خلال توجيه رسائل توعوية عبر حسابات الهيئة على مواقع وسائل التواصل الاجتماعي حيث أكدت الهيئة على أهمية أن يتجنب زوار الموقع تسلق التشكيلات الأحفورية ورمي القمامة وتنظيم أية فعاليات أو أنشطة في مواقع الكثبان الأحفورية. وشددت الهيئة على أهمية المحافظة على نظافة الموقع وعدم التعدي وممارسة أية تجاوزات من شأنها التأثير والإضرار على سلامة الكثبان الأحفورية واستدامتها.

جميلة المهيري تبحث التعاون مع سنغافورة في مجال التعليم

•• دبي -وام:

أكدت معالي جميلة بنت سالم مصبح المهيري وزيرة دولة لشؤون التعليم العام رئيس مجلس إدارة مؤسسة الإمارات للتعليم المدرسي، الحرص الكبير للاستفادة من التجربة السنغافورية في مجال التعليم باعتبارها من أهم التجارب الرائدة ، والاستفادة من تجاربها وميزاتها لتدعيم المنظومة التعليمية الوطنية في الدولة للوصول بها إلى مصاف المنظومات التعليمية العالمية من خلال العمل على توظيفها واستلهامها في مختلف مفاصل العمل التربوي ومكوناته بما يتناسب مع الأولويات الوطنية في مجال التعليم.

جاء ذلك خلال لقاء معاليها مع سعادة كمال آر فاسواني سفير جمهورية سنغافورة لدى الدولة في مقر مؤسسة الإمارات للتعليم المدرسي بدبي، بحضور سعادة الدكتورة رابعة السميطي مدير عام مؤسسة الإمارات للتعليم المدرسي والدكتورة مي الطائي مدير كلية الإمارات للتطوير التربوي وعدد من المسؤولين من الجانبين.

وأكدت معاليها خلال اللقاء، أن العمل على تطوير المنظومة التعليمية في الدولة بات أولوية قصوى تحظى بدعم كبير من قبل القيادة الرشيدة التي قدمت ولا تزال كافة أوجه الدعم اللازم لتحسين جودة المخرجات التعليمية ورفدها بكافة مقومات ريادتها على المستوى العالمي. وتم خلال اللقاء بحث سبل تعزيز التعاون مع الجانب السنغافوري في مجال التعليم باعتبارها وجهة تعليمية رائدة على المستوى العالمي، وكيفية الارتقاء بالمنظومة التعليمية الوطنية ككل في ضوء الاستعدادات للخمسين عاما المقبلة وبما يبلور مفهوما عمليا للانتقال لعصر الاقتصاد القائم على المعرفة. وشددت معاليها على محورية ملف التعليم ودوره للوصول إلى مستهدفات الدولة خلال المرحلة المقبلة باعتباره أحد أهم الركائز التي تعول عليها الدولة لإحداث الفرق المنشود في مختلف المجالات، مؤكدة على الدور المحوري للكوادر التربوية في تحقيق ذلك من خلال توحيد الجهود بين مؤسسة الإمارات للتعليم المدرسي وكلية الإمارات للتطوير التربوي للوقوف على أولويات التطوير التي يحتاجها الميدان.

الفجر
United Arab Emirates
Ministry of Justice

70535 Date 2/ 2/ 2022 Issue No : 13458

Summon to Defendant by way of Publication

To case management office- Sharjah federal court, civil Court of First Instance
Lawsuit No : SHCFICIREA20210009863 civil partial court
To the defendant : Grand Emirates for Travel and Tourism
Unknown place of residence, Address : Abu Dhabi - Abu Dhabi Island east 11
Mr. Omer Ziyad Al Gafary Al Askari (and others) building.
Mob: 0559907730 Tel: 026675225
In accordance with the request of the claimant: MUSTAPHA CHAFIC EL FAKIR
You are requested to attend the court hearing on 09/02/2022 in front of Case management office - Sharjah federal court, civil partial court office no. (Case management office No. 3) personally or via authorized agent. And to present answer note on the case attaching all the documents in a period not more than ten days from the date of publication this summon in both Arabic and English languages to review the above mentioned case as defendant.
Judicial Services Office
NOJOD TALIB AL AMRI

الفجر
إعلان بتحول شركة فام القابضة ذ.م.م
من ذات شركة ذات مسئولية محدودة الي مساهمة خاصة

70197 العدد ١٣٤٥٨ بتاريخ ٢٠٢٢/٢/٢

تعلن شركة فام القابضة ذ.م.م، رخصة رقم 602959، أنها تقدمت الى وزارة الاقتصاد بطلب تحول الشكل القانوني للشركة من ذات مسؤولية محدودة الي مساهمة خاصة، وذلك إعمالاً لنص المادة 277 من المرسوم بقانون إتحادي رقم (32) لسنة 2021 بشأن الشركات التجارية، وبموجب قرار الجمعية العمومية للشركة المنعقدة بتاريخ 2021/5/1 بالموافقة على تحول الشكل القانوني للشركة. فعلى الدائنين وكل من له مطالبة أو مصلحة او حقوق على شركة فام القابضة ذ.م.م التقدم بمطالبته او إعتراضه على تحول الشركة إلى شركة مساهمة خاصة مع المستندات المؤيدة عن طريق بريد مسجل يتم إرساله الى الشركة وذلك خلال 30 يوماً من تاريخ إصدار الإعلان على: العنوان : (الشارقة - المجاز/الشارقة - خلف شارع كورنيش البحيرة - مكتب رقم 402 طابق رقم 4 ملك امنة سلطان /زوجة عبدالله احمد الحجي وشركائه) ص.ب. (78200 الشارقة) الشارقة - الامارت العربية المتحدة. او البريد الإلكتروني (khaled@famholding.com)
او التواصل على هاتف رقم (+971 50 992 9002)

الفجر
حكومة دبي
محاكم دبي
DUBAI COURTS
GOVERNMENT OF DUBAI

70021 العدد ١٣٤٥٨ بتاريخ ٢٠٢٢/٢/٢
انذار عدلي بالنشر
رقم (2022/9182)

المنذر : تايجر العقارية و يمثلها وليد محمد محمد الصفة (البائع)
وينوب عنه بالوكالة / أيمن عبد الفتاح علي موسى ، بموجب وكالة موثقة اصولاً لدى الكاتب العدل بمحرر رقم 2018/1/170555 فرع الطوار - العنوان : امارة دبي، ديره، رقة البطين ، مبنى فندق سمايا، الطابق الثاني بالكامل - هاتف متحرك 0508770778
المنذر إليه : رفائيل روبين كوهين
عنوانه : 26 شارع راسبيل 92600 ، ليفالوا بيري ، فرنسا ، هاتف : 0033658119942
ينذر المنذر/ المنذر اليه باستكمال عملية البيع والشراء والخاصة بالوحدة 3801 برج نوبليز، وذلك خلال مدة (أقصاها خمسة عشر يوما) من تاريخ إسلام المنذر إليه هذا الإنذار وإلا سيضطر المنذر لاتخاذ الإجراءات القانونية اللازمة في مواجهة المنذر إليه وإنهاء مذكرة الحجز الخاصة بالوحدة وذلك لإخلالكم بالالتزامات التعاقدية مع تحميلكم كافة الرسوم والمصاريف وأتعاب المحاماة.
الكاتب العدل

الفجر
حكومة دبي
محاكم دبي
DUBAI COURTS
GOVERNMENT OF DUBAI

70021 العدد ١٣٤٥٨ بتاريخ ٢٠٢٢/٢/٢
انذار عدلي بالنشر
رقم (2022/9200)

المنذر : تايجر العقارية و يمثلها وليد محمد محمد الصفة (البائع)
وينوب عنه بالوكالة / أيمن عبد الفتاح علي موسى ، بموجب وكالة موثقة اصولاً لدى الكاتب العدل بمحرر رقم 2018/1/170555 فرع الطوار - العنوان : امارة دبي، ديره، رقة البطين ، مبنى فندق سمايا، الطابق الثاني بالكامل - هاتف متحرك 0508770778
المنذر إليه : شيخة محمد علي سعيد الحمودي
عنوانه : الشارقة ، الإمارات العربية المتحدة - هاتف : 00971561189811
ينذر المنذر/ المنذر اليه باستكمال عملية البيع والشراء والخاصة بالوحدة 2207 برج اوتو، وذلك خلال مدة (أقصاها خمسة عشر يوما) من تاريخ إسلام المنذر إليه هذا الإنذار وإلا سيضطر المنذر لاتخاذ الإجراءات القانونية اللازمة في مواجهة المنذر إليه وإنهاء مذكرة الحجز الخاصة بالوحدة وذلك لإخلالكم بالالتزامات التعاقدية مع تحميلكم كافة الرسوم والمصاريف وأتعاب المحاماة.
الكاتب العدل

الفجر
United Arab Emirates
Ministry of Justice

70533 Date 2/ 2/ 2022 Issue No : 13458

Notification to defendant by publication
At the Sharjah Federal Court - The case management office,
the Federal Civil Court of First Instance
In case No. SHCFICIPOR2021/0010369/commercial (partial)

To defended: AL GHAWS HYDRAULIC PIPES TRADING
Residence unknown: Emirates of Sharjah Industrial Area 3 Municipality Workers Housing Road Sharjah Aqaba Street 29th Street next to the city supermarket plot No. 4 Ground Floor King Hussein Omar Baaqil - PO Box 36851 - Tel + 971504852039 - 065422658 alghawshydraulic@yahoo.com
Acceptance of the case with a specifying to pay the prescribed fees. And obligating the defendant to pay the plaintiff an amount of (56,406.30) dirhams for Validity and proof.
The judgement shall be self-executing immediately with bail.
Obligating the defendant to pay court fees, expenses, attorney fees, and legal interest at 12% from the date of the judicial claim until full payment.
You are assigned to attend the hearing on 14/02/2022 before the Sharjah Federal Court - The case management office, the Federal Civil Court of First Instance - Office No. (Case Manager Office No. 10) in person or through an authorized attorney and submit a replay memo of to the case, along with all documents. This shall be within a period of not exceeding ten days from the date of publication in order to consider the lawsuit number mentioned above as a defendant. -
Judicial Services Office / Ayisha Abdullah Al Ali

الفجر
GOVERNMENT OF DUBAI
DUBAI COURTS

70533 Date 2/ 2/ 2022 Issue No : 13458

Appellate court
Memorandum of Published Notice (Appeal)

In appeal No. 1246/2021/361 Payment order appeal
Case Subject : Appealing the judgment issued in Case No. 4814/2021, Payment order and fees, expenses and fees.
Appellant : National Bank of Fujairah
Address : Emirates - Emirate of Fujairah - Sheikh Hamad bin Abdullah Street - Sheikh Hamad bin Abdullah Street - National Bank of Fujairah building - National Bank of Fujairah apartment - National Bank of Fujairah
Represented by : Mohamed Thamer Yaqoub Yousef Al Serkal
To be notified : 1- Praveen Kumar Kattathadka as Appellant
Held In : Third Commercial Appeals Department no 87
Subject of Notice:
We inform you of the appellant's registration of the above-mentioned case to appeal the judgment issued in the payment order restricted by you
A hearing was set for her on Wednesday 20/04/2022 at 10 am in the remote litigation room therefore you are required to attend or represent you legally, If you do not attend, the trial will be in absentia.
Prepared by : Azary Abdul Rahman Ahli

الفجر
GOVERNMENT OF DUBAI
DUBAI COURTS

70530 Date 2/ 2/ 2022 Issue No : 13458

Dubai Court of First Instance
Notification by Publication

In the execution No. : 211/2022/22 - real estate execution
Considered at: 4th execution department No. 186
Subject of execution : executing the judgment issued in the case No. 588/2020 -partial real estate, by paying the amount executed amounted to AED 587.800, including the fees and expenses.
Execution Applicant : Real Estate Investment Public Est.
Address : Emirate of Dubai -Airport St - Port Saeed area - Business Point Building - Mezzanine - Office No. 9 - Tel: 0504643947 - Email: Execution1 @omalc.ae - Makkani: 3244594826 - IBAN AE090500000000020106942
Represented by: Abdulla Marwan Abdulla Ahmed Bakeet AL Matrooshi
Notifiees: 1- Hala Elgebaly, his capacity: Defendant
2- Mohamed Elsayed, his capacity: Defendant
Subject of Notification has filed the above mentioned execution case against you by obliging you to pay the amount executed amounting to (AED 587800.00) to the execution applicant or court's treasury. Accordingly, the court will proceed the execution procedures against you if you failed to be abided by the said judgment within 15 days from the date of publishing this notification.
Prepared by/Munira Abdel Rahim El Helou

الفجر
GOVERNMENT OF DUBAI
DUBAI COURTS

70530 Date 2/ 2/ 2022 Issue No : 13458

Dubai Court of First Instance
Notification by Publication

In the execution No. : 211/2022/15-real estate execution
Considered at :4th execution department No. 186
Subject of execution : executing the judgment issued in the case No. 1258/2021_partial real estate, by paying the amount executed amounted to AED 56.098, including the fees and expenses.
Execution Applicant :Aqaar Corporation
Address : Emirate of Dubai - Airport St - Port Saeed area- Business Point Building - Mezzanine - Office No. 9 - Tel: 0504643947- Email : Execution1@omalc.ae- Makkani: 3244594826 - IBAN AE090500000000020106942
Notifiee: 1-Mahad Halane Aden: Defendant
Subject of Notification: has filed the abovementioned execution case against you by obliging you to pay the amount executed amounting to (AED 56098.00) to the execution applicant or court's treasury.
Accordingly, the court will proceed the execution procedures against you if you failed to be abided by the said judgment within 15 days from the date of publishing this notification.
Prepared by/Amna Haider Falaknaz

نهيان بن مبارك: العلاقات الإماراتية الهندية تستند إلى إرث تاريخي من الروابط المتينة

•• أبوظبي- وام:

أكد معالي الشيخ نهيان بن مبارك آل نهيان وزير التسامح والتعايش أن العلاقات الإماراتية الهندية تشهد تطورا مستمرا في مختلف المجالات والقطاعات بدعم من قيادتي البلدين الصديقين واستنادا إلى إرث تاريخي من الروابط المتينة والتعاون الوثيق والتفاهم المشترك.

جاء ذلك خلال استقبال معاليه أمس في قصره معالي بيناراي فيجايان رئيس وزراء ولاية كيرالا الهندية و ب. راجيف وزير الصناعات في ولاية كيرالا ويوسف علي رئيس مجلس إدارة مجموعة "اللولو العالمية" إلى جانب عدد من المسؤولين في جمهورية الهند الصديقة.

ورحب معاليه برئيس وزراء ولاية كيرالا والوفد المرافق وبحث سبل تعزيز علاقات التعاون الوثيق بين دولة الإمارات والهند وآليات تطويرها في مختلف المجالات وتبادلا وجهات النظر حول عدد من القضايا الإقليمية والدولية ذات الاهتمام المشترك بما يخدم مصالح البلدين الصديقين ويلبي تطلعات شعبيهما.

وأكد معالي الشيخ نهيان بن مبارك آل نهيان أن دولة الإمارات بقيادة صاحب السمو الشيخ خليفة بن زايد آل نهيان رئيس الدولة "حفظه الله" حريصة على تعزيز التعاون مع مختلف دول العالم انطلاقا من مبادئها الراسخة في السلام والتسامح والتعايش والتضامن الإنساني وبما يحقق الازدهار العالمي.

من جانبه أكد رئيس وزراء ولاية كيرالا حرص الهند على تعزيز علاقات التعاون مع دولة الإمارات في مختلف المجالات والقطاعات والدفع بهذه العلاقات الثنائية الراسخة إلى شراكة استراتيجية شاملة في مختلف المجالات والقطاعات والتي تشكل امتدادا طبيعيا لعمق العلاقات التاريخية بين البلدين الصديقين. وعبر معالي بيناراي فيجايان عن إعجابه بما حققته الإمارات من منجزات حضارية وتنموية في مختلف المجالات والقطاعات التي تحظى بتقدير دول العالم، مشيدا بنجاح الإمارات في استضافة إكسبو 2020 دبي أهم حدث ثقافي وحضاري على مستوى العام تنظمه الإمارات من أجل صياغة مستقبل أفضل للإنسانية جمعاء قائم على التعاون الدولي في مواجهة التحديات ووضع الحلول المبتكرة لها بما يعزز جودة حياة الشعوب والمجتمعات حول العالم.

اليوم.. انطلاق مهرجان الأخوة الإنسانية في إكسبو 2020 دبي

•• أبوظبي-وام:

ينطلق اليوم في إكسبو 2020 دبي مهرجان الأخوة الإنسانية في نسخته الثانية، الذي تنظمه وزارة التسامح والتعايش بالتعاون اللجنة العليا للأخوة الإنسانية وبحضور دولي وعربي بارز وبمشاركة الأزهر الشريف والفاتيكان و يستمر أربعة أيام.

يأتي تنظيم المهرجان احتفاء بجهود الدولة في تعزيز التسامح، ورؤية القيادة الرشيدة في إعلاء قيم التسامح والأخوة الإنسانية محليا وعالميا، والتوعية بثوابت وثيقة الأخوة الإنسانية، حيث تعد الوثيقة واحدة من أهم الوثائق في مسيرة البشرية، لأنها تؤسس للعيش المشترك بسلام وأمان، ولا يخفى على أحد الدور المحوري للإمارات العربية المتحدة وقيادتها الرشيدة في هذا المنجز العالمي، فالإمارات تسعى دائما لكل ما فيه صالح البشرية في كل مكان، وتجسد سعيها الدائم بأفعال على أرض الواقع.

وتستمر الفعاليات على مدى 4 أيام حيث تم تخصيص اليوم الأول للشباب وطلاب الجامعات من خلال فعاليات متنوعة يشارك بها طلاب عدد من الجامعات الإماراتية ، منها برنامج لمسات، وهو عبارة جلسة فنون تشكيلة تضم أهم اللوحات التي تتحدث عن رؤى متنوعة عن قيم الأخوة الإنسانية يقوم طلاب الجامعات بتلوينها حسب رؤيتهم وانطباعاتهم، كما تطلق الوزارة أغنية معاً يد بيدَ على كافة مواقع التواصل الاجتماعي، وعدد من الإذاعات والمحطات الفضائية، فيما يتم تخصيص اليوم الثاني للبرامج والأنشطة المخصصة للجهات الحكومية، إضافة إلى الأطفال والشباب من خلال ورشة فارس الإخوة الصغير، وفرسان الاخوة الإنسانية، يشكل الرابع من فبراير اليوم الرئيسي لفعاليات المهرجان، ويضم منتدى أبعاد الأخوة الإنسانية في التحالف العالمي للتسامح الذي يفتتحه معالي الشيخ نهيان بن مبارك آل نهيان وزير التسامح والتعايش بكلمة رئيسية تتناول أهمية وأهداف المنتدى ، ودور هذا الحدث الدولي الكبير في تفعيل التحالف العالمي للتسامح، والدور المنتظر في المستقبل لهذا التحالف، إضافة إلى التركيز على تفعيل قيم الأخوة الإنسانية من أجل حاضر ومستقبل البشرية، وذلك بحضور شخصيات محلية ودولية بارزةَ باليوم الدولي للأخوة الإنسانية، ويتم من خلاله استضافة احتفاء متحدثين من الفاتيكان والأزهر الشريف، إضافة الى تنظيم طاولة مستديرة حول الأخوة الإنسانية والتحالف العالمي للتسامح.

وقالت سعادة عفراء الصابري المدير العام بوزارة التسامح والتعايش إن الأنشطة والفعاليات المتعلقة باليوم الرابع من المهرجان تركز على تعزيز قيم الأخوة الإنسانية، ومبادئها العامة ، احتفالا باليوم العالمي للتسامح الذي أقرته الأمم المتحدة تخليدا لذكري توقيع وثيقة الأخوة الإنسانية ، التي احتضنتها العاصمة أبوظبي في مثل هذا اليوم من عام 2019 برعاية كريمة من صاحب السمو الشيخ محمد بن زايد آل نهيان ولي عهد أبوظبي نائب القائد الأعلى للقوات المسلحة ، وبحضور فضيلة الإمام الأكبر شيخ الأزهر وقداسة بابا الكنيسة الكاثوليكية.

وأضافت الصابري أن منتدى أبعاد الأخوة الإنسانية في التحالف العالمي للتسامح سينقسم إلى محورين رئيسين الأول ينطلق بكلمة شاملة لمعالي الشيخ نهيان بن مبارك، ومن ثم يتحدث فضيلة الدكتور محمد الضويني وكيل الأزهر الشريف حول موضوع "نحو تسامح مبني على الفهم والمعرفة في الأخوة الإنسانية"، ثم كلمة نيافة الكاردينال ميغال أنخيل أيسو جيكسوت رئيس المجلس البابوي للحوار بين الأديان من الكرسي الرسولي وعضو اللجنة لعليا للأخوة الإنسانية عن "الأخوة الإنسانية لتعزيز المبادرات المشتركة والتعايش السلمي"، ثم كلمة للمستشار محمد عبد السلام أمين عام اللجنة العليا للأخوة الإنسانية حول "الأخوة الإنسانية مفتاح للتلاحم المجتمعي".

وأوضحت الصابري أن القسم الثاني يتناول فعاليات الطاولة المستديرة بمشاركة قامات عالمية بارزة من مختلف قارات العالم ومنهم جاستن ماكجوان المفوض العام لأستراليا، إكسبو 2020 دبي، وأولي جوهان ساندفاير المفوض العام للنرويج، وباولو جليسنتي المفوض العام لإيطاليا، وسيفيري كينالا المفوض العام لفنلندا، ثم الدكتورة دينا عساف منسق الأمم المتحدة المقيم لدولة الإمارات العربية، ومايكل غارين مدير عام الابداعهيئة الإعلام، أبوظبي، والقس الدكتور إيوان سوكا الأمين العام لمجلس الكنائس العالمي عضو اللجنة العليا للأخوة الإنسانية، والحاخام ديفيد شلومو روزين المدير الدولي للشؤون الدينية باللجنة اليهودية الأمريكية، وسعادة إيرينا بوكوفا المدير العام السابق لليونسكو- عضو اللجنة العليا للأخوة الإنسانية.

وأشارت الصابري إلى أن المهرجان يضم كذلك حفلا لتوقيع مذكرة تفاهم بين وزارة التسامح والتعايش واللجنة العليا للأخوة الإنسانية، وفي ختام المهرجان سيتم إطلاق المساق الإلكتروني "التسامح والأخوة الإنسانية"، وإطلاق معرض التسامح الذي يضم كافة المصار المكتوبة والمسموعة والمرئية للمحتوى المعرفي للتسامح لدى الوزارة.

ومن جانبه قال المستشار محمد عبد السلام، أمين عام اللجنة العليا للأخوة الإنسانية، إن العالم يحتفل في الرابع من فبراير بذكرى مولد الوثيقة الأهم في التاريخ الإنساني الحديث والتي تم توقيعها من قبل اثنان من أهم الرموز الدينية في العالم فضيلة الإمام الأكبر شيخ الأزهر وقداسة بابا الكنيسة الكاثوليكية، في أبوظبي عاصمة الأخوة الإنسانية، برعاية كريمة من صاحب السمو الشيخ محمد بن زايد آل نهيان ولي عهد أبوظبي نائب القائد الأعلى للقوات المسلحة راعي الأخوة الإنسانية ، الذي يقود جهودا كبيرة من أجل تعزيز ونشر قيم الأخوة الإنسانية بين كل الناس دون تمييز وبغض النظر عن الحدود والاختلافات.

وأعرب عبد السلام عن سعادته بالتعاون المشترك مع وزارة التسامح والتعايش في نشر قيم الحوار والتعايش السلمي، مشيرا إلى أن الاحتفال باليوم العالمي للأخوة الإنسانية هذا العام سيشهد العديد من الفعاليات التي سيشارك فيها شخصيات دولية سياسية وفكرية واجتماعية، كما ندعو جميع الدول والهيئات والمنظمات المعنية والشركاء والناس في جميع أنحاء العالم للاحتفاء بهذه المناسبة إعلاء لقيم الأخوة الإنسانية.

الإمارات للأمراض الجينية: الجينوم المصري مشروع واعد للمنطقة العربية بأسرها

•• دبي-وام:

اعتبرت الدكتورة مريم مطر رئيسة جمعية الإمارات للأمراض الجينية، أن "الجينوم المرجعي للمصريين وقدماء المصريين"، القائم علي عاتق فريق بحثي عالمي بجينات وراثية مصرية؛ يمثل مشروعاً واعداً وثروة قومية لجميع الدول العربية، مؤكدة أن الفائدة العلمية للمشروع لا تقتصر على مصر وحدها .

وأوضحت "مطر" في تصريح لوكالة أنباء الإمارات "وام" ، أن الكشف عن تفاصيل مشروع الجينوم المصري في إكسبو دبي، جاء برعاية كريمة من معالي الشيخ نهيان بن مبارك آل نهيان وزير التسامح والتعايش الرئيس الأعلى لجمعية الإمارات للأمراض الجينية، وبتنظيم من وزارة التعليم العالي والبحث العلمي المصرية، بالشراكة مع مركز الشيخ زايد للأبحاث الجينية، وبحضور معالي حصة بنت عيسى بو حميد وزيرة تنمية المجتمع، والسير البروفيسور مجدي يعقوب جراح القلب العالمي، وكوكبة من الشخصيات العلمية ، مما يُعد دلالة كبيرة على أهمية فكرة المشروع للبشرية.

وأضافت مطر: ان الجينوم المصري من أكبر المشاريع البحثية على أرض الكنانة، ومتوقع أن تكون عوائده العلمية كبيرة على المنطقة بأكملها، من خلال تنظيم منظومة الصحة العامة والرعاية الصحية، فضلاً عن تنمية العلوم الطبية والصناعات الجديدة التي تعنى برفع القدرة على تقديم خدمات الجينوم في مجال الرعاية الصحية داخل مصر، ووضع محددات جينية للتشخيص المبكر والتنبؤ بالأمراض المنتشرة بين المصريين.

ولفتت إلى ان المشروع البحثي يؤدي إلى خفض تكلفة الرعاية الطبية، وتحسين جودة حياة المصريين خاصة الأجيال القادمة، بالإضافة إلى وضع خريطة جينية للأمراض في مصر، ويؤدي إلي وضع القدرة على وضع عادات غذائية وصحية سليمة للوقاية من الأمراض، مما ينعكس بشكل كبير على خفض تكلفة الرعاية الصحية وفتح الباب لتطبيق العلاج الجيني في الأمراض المستعصية.

وحول أهمية المشروع المصري للمنطقة العربية قالت ان الفائدة ستعم علي الدول العربية بسبب مشاركتنا في كثير من القواعد الجينية، ومشاركتنا نفس البيئة والظروف المباشرة وغير المباشرة التي تتأثر بشكل كبير على عمل الجينات، وصناعة البروتين من خلال علم فوق الجينات، لذا يعد مشروع "الجينوم المصري" مشروع واعد للمنطقة بأسرها.

وقدمت مريم مطر التحية للفريق العلمي والبحثي القائم علي المشروع، مؤكدة ان المشروع تمت دراسته بشكل واف من خلال الاستفادة من مشاريع مماثلة في دول كبرى ، مما شكل الفرصة لوضع المعايير الأخلاقية والاجتماعية، وأيضاً الرؤية الواضحة لاستدامة المشروع ، وتبدأ المرحلة الأولي من خلال عينات على 20 ألف مصري من أجل تحديد الأمراض الأكثر شيوعاً، ثم زيادة الأعداد إلى 100 ألف خلال الخمس سنوات للمرحلة الأولي، إلى أن يغطي المشروع كل المصريين.

وحول طبيعة الشراكة مع أكاديمية البحث العلمي المصرية ، لفتت إلى الأبعاد العلمية والمجتمعية، ودلالتها على تماسك وتطور المجتمع المدني في دولة الإمارات و قالت إن الشراكة بين المعاهد البحثية المصرية ومركز الشيخ زايد للأبحاث الجينية تمثل نتاج جهود حثيثة منذ تأسيس مركزنا في عام 2004 ، ويمثل المركز اللبنة الاولي لأي مشروع وطني معني بالخريطة الجينية بداية من عام 2001 ، بدأنا بعمل أول مسح مجتمعي لأمراض الدم الوراثية في دولة الإمارات بالتعاون مع كليات التقنية، وبعد تأسيس مركز الشيخ زايد للأبحاث الجينية ، استطعنا من خلال مختبراتنا إجراء مسح على أكثر من 11 ألف إماراتي، بمشاركة جهات أكاديمية؛ لنضع أيدينا علي أكثر الامراض الجينية، ووضع قاعدة بيانات للجهات الصحية، وقاعدة لغالبية المبادرات الصحية.

جامعة الشارقة تستضيف سفير إيطاليا ضمن مبادرة لتثقيف طلبة العلاقات الدولية

•• الشارقة -الفجر:

استقبل سعادة الأستاذ الدكتور حميد مجول النعيمي، مدير جامعة الشارقة، سعادة نيكولا لينير، سفير الجمهورية الإيطالية لدى الدولة، ضمن سلسلة لقاءات السفراء والدبلوماسيين التي تنظمها كلية الآداب والعلوم الإنسانية والاجتماعية للطلبة ممن يدرسون تخصص العلاقات الدولية ضمن مبادرة عنوانها: "لنتحدث الدبلوماسية"، والتي تهدف إلى إتاحة الفرصة للطلبة للالتقاء بصناع القرار والاستفادة من خبراتهم وتجاربهم الأمر الذي يساعد الطلبة في اكتساب مهارات التحليل المتطورة للقضايا السياسية.

ورحب مدير الجامعة في بداية اللقاء بسعادة السفير الإيطالي باسم أسرة الجامعة من أساتذة وعلماء وباحثين وطلبة، ثم قدم نبذة عن جامعة الشارقة كونها كبرى جامعات الدولة من حيث عدد البرامج التي تطرحها والتي وصلت إلى 114 برنامجا سواء على مستوى البكالوريوس أو الدراسات العليا من الماجستير والدكتوراه، وتطرح برامجها من خلال 14 كلية تغطي كافة المجالات الحديثة المختلفة، بالإضافة إلى عدد الطلبة، والمعاهد البحثية ومراكز التميز، وأكد أن جامعة الشارقة هي مؤسسة تعليمية رائدة تهتم اهتماما بالغا بالبحث العلمي التطبيقي وتقديم تعليم عالي المستوى بهدف تخريج الأجيال من العلماء والباحثين المؤهلين لقيادة وتنمية أوطانهم، ثم قدم المدير الشكر لسعادة السفير على قبوله دعوة لإلقاء محاضرة لطلبة العلاقات الدولية.

ورحب الأستاذ الدكتور حسين العثمان، عميد كلية الآداب والعلوم الاجتماعية والإنسانية، بسعادة السفير وشكره على قبول الدعوة، مشيرا إلى أن هذا اللقاء هو بداية سلسلة لقاءات تنظمها كلية الآداب والعلوم الإنسانية والاجتماعية للطلبة ممن يدرسون تخصص العلاقات الدولية، بهدف حرصها على مساعدة الطلبة على ربط الدراسة النظرية بالواقع العملي للحياة الدبلوماسية، وقال بأنه بذلك نساهم في إعداد صناع قرار للمستقبل ممن تتوفر لديهم مهارات التحليل والتفكير المستقل ويمتلكون القدرة على انجاز أهداف المؤسسات التي سيعملون فيها.

وقد أعرب سفير إيطاليا خلال اللقاء عن سعادته بزيارة جامعة الشارقة، والمشاركة في هذه السلسلة من المحاضرات التي وصفها بالمهمة والتي قال بأنها ستكون وسيلة جدية للتواصل بين الشعوب من خلال معرفة المزيد عن ثقافتها المختلفة، ثم ألقى محاضرة بعنوان: "العلاقات التجارية والثقافية بين دولة الإمارات العربية المتحدة وإيطاليا"، حيث عرض من خلالها مفهوم كلمة دبلوماسية وكيفية نشأتها وتطورها على مر العصور، وتحول دور الدبلوماسي من عمل منفرد إلى عمل جماعي يلعب دورا مهما في العلاقات بين الدول، ثم تناول سعادته ما أسماه بأعمدة التعاون القائمة بين كل من دولة الإمارات العربية المتحدة وإيطاليا وعددها قائلا بأنها تمثل التعاون في المجال السياسي و المجال الاقتصادي والمجال الثقافي وفي مجال البحث العلمي، ثم تطرق إلى مفهوم القوة الناعمة في المجال السياسي من حيث المفهوم ودورها في التسويق لحضارات وثقافات الدول، وفي نهاية اللقاء أجاب سعادة السفير على أسئلة الطلبة. حضر اللقاء الأستاذ الدكتور معمر علي بالطيب، نائب مدير الجامعة لشؤون البحث العلمي والدراسات العليا، والأستاذ الدكتور قتيبة حميد، نائب مدير الجامعة لشؤون الكليات الطبية والعلوم الصحية وعميد كلية الطب، والدكتور غوردون هاندكي، نائب مدير الجامعة للشؤون الإدارية والمالية، والدكتور صلاح طاهر الحاج، نائب مدير الجامعة لشؤون خدمة المجتمع، والدكتورة أمينة المرزوقي، مساعدة مدير الجامعة لشؤون الأفرع، والسيد ماجد محمد الجروان، نائب مدير الجامعة لشؤون العلاقات العامة، وعدد من عمداء الكليات ومدراء المراكز والإدارات والمعاهد البحثية، بالإضافة إلى طلبة تخصص العلاقات الدولية في كلية الآداب والعلوم الإنسانية والاجتماعية.

حكومة دبي
محاكم دبي
DUBAI COURTS
GOVERNMENT OF DUBAI
الفجر
70021
العدد ١٣٤٥٨ بتاريخ ٢٠٢٢/٢/٢
انذار عدلي بالنشر
رقم (2022/9222)
المنذر : تايجر العقارية و يمثلها وليد محمد محمد الصفة (البائع)
وينوب عنه بالوكالة / أيمن عبد الفتاح علي موسى ، بموجب وكالة موثقة اصولاً لدى الكاتب العدل بمحرر رقم 2018/1/170555 فرع الطوار - العنوان : امارة دبي، ديره، رقة البطين ، مبنى فندق سمايا، الطابق الثاني بالكامل - هاتف متحرك 0508770778
المنذر إليه : 1 - سالم عبيد سرور سالم الكتبي ، 2- حكيمة أكدار ، عنوانه : 1 - أبوظبي ، مدينة الاعلام شارع المرور فيلا 22 - 2- العين ، الفوعة ، الصجعة ، شارع 37 ، هاتف : 00971557882446/0971552400011
ينذر المنذر/ المنذر اليه باستكمال عملية البيع والشراء والخاصة بالوحدة 1305 برج ذا سكوير، وذلك خلال مدة (أقصاها خمسة عشر يوما) من تاريخ إسلام المنذر إليه هذا الإنذار وإلا سيضطر المنذر لاتخاذ الإجراءات القانونية اللازمة في مواجهة المنذر إليه وإنهاء مذكرة الحجز الخاصة بالوحدة وذلك لإخلالكم بالالتزامات التعاقدية مع تحميلكم كافة الرسوم والمصاريف وأتعاب المحاماة.
الكاتب العدل

حكومة دبي
محاكم دبي
DUBAI COURTS
GOVERNMENT OF DUBAI
الفجر
70021
العدد ١٣٤٥٨ بتاريخ ٢٠٢٢/٢/٢
انذار عدلي بالنشر
رقم (2022/9149)
المنذر : تايجر العقارية و يمثلها وليد محمد محمد الصفة (البائع)
وينوب عنه بالوكالة / أيمن عبد الفتاح علي موسى ، بموجب وكالة موثقة اصولاً لدى الكاتب العدل بمحرر رقم 2018/1/170555 فرع الطوار - العنوان : امارة دبي، ديره، رقة البطين ، مبنى فندق سمايا، الطابق الثاني بالكامل - هاتف متحرك 0508770778
المنذر إليه : أماندا إيميزي أيجبروك
عنوانه : 2 ، اونكليكان شارج ، شارع كولا اوبير منطقة باكنور ايجيكبو لاكوس
هاتف : 002348125109035
ينذر المنذر/ المنذر اليه باستكمال عملية البيع والشراء والخاصة بالوحدة 1402 برج ريجينا، وذلك خلال مدة (أقصاها خمسة عشر يوما) من تاريخ إسلام المنذر إليه هذا الإنذار وإلا سيضطر المنذر لاتخاذ الإجراءات القانونية اللازمة في مواجهة المنذر إليه وإنهاء مذكرة الحجز الخاصة بالوحدة وذلك لإخلالكم بالالتزامات التعاقدية مع تحميلكم كافة الرسوم والمصاريف وأتعاب المحاماة.
الكاتب العدل

120 ألف مستفيد من برامج شرطة رأس الخيمة السياحية التوعوية

•• رأس الخيمة-وام:

أعلنت الشرطة السياحية برأس الخيمة أن إجمالي عدد المستفيدين من برامجها التوعوية والتثقيفية، ونظام الباركوود الذي أطلقته على مواقع التواصل الاجتماعي، وفي المرافق السياحية بالإمارة، بلغ 120 ألف مستفيد. وأوضح النقيب غانم جاسم السويدي رئيس قسم الشرطة السياحية بشرطة رأس الخيمة أنه تم تفعيل مجموعة من البرامج التثقيفية والتوعوية بهدف نشر المعرفة بين جمهور السياح من خلال التواصل معهم وتوعيتهم بعدة لغات العربية – الإنجليزية – الصينية – الروسية .

ونوه إلى إطلاق وتفعيل نظام باركوود خاص بالشرطة السياحية عبر حسابات شرطة رأس الخيمة على مواقع التواصل الاجتماعي، ونشره في العديد من المرافق السياحية في الإمارة، يطلع السياح من خلاله على دور الشرطة السياحية، وطرق التواصل معها، إما عن طريق الباركوود أو حسابات الشرطة على مواقع التواصل الاجتماعي.

ولفت إلى أن عدد المستفيدين من خدمة باركوود الشرطة السياحية بلغ 120.000 مستفيد خلال العام المنصرم 2021م، بهدف المساهمة في حفظ الأمن والحد من الجريمة والتجاوزات غير القانونية، كما قدمت الشرطة السياحية العديد من الأنشطة والفعاليات الأمنية المختلفة للسياح، للاندماج بينهم، من خلال تقديم فعاليات ترفيهية وبرامج توعوية خاصة خلال جائحة كورونا بلغ مجموعها 35 فعالية، من خلال موظفين ذوي كفاءات عالية، ودوريات سياحية تعكس الهوية المؤسسية، تحت إشراف القيادة العامة لشرطة رأس الخيمة.

وأشار إلى أن الشرطة السياحية برأس الخيمة، تقدم النصح والمشورة فضلاً عن الرد على جميع استفسارات جمهور السياح الأمنية، أثناء تواجدهم في رأس الخيمة، ووضعت في قمة أولوياتها واهتماماتها الحرص على تذليل كافة المعوقات التي قد تواجه السياح أمنياً، كما تعمل على توعية السياح في إمارة رأس الخيمة، بالقوانين المحلية، وتقديم النصائح والإرشادات الواجب اتباعها، وإجراءات التسجيل الفندقي والقوانين والأنظمة ذات الصلة بالخدمات الفندقية، وكيفية التعامل مع المعثورات والمفقودات في الفنادق، وكيفية تجنب التعرض إلى الابتزاز الإلكتروني، أو الاختراق الإلكتروني، للتحويلات المالية، أو البطاقات الائتمانية.

وأكد النقيب غانم السويدي، أن مرتب الشرطة السياحية، يحرص على تعزيز الأمن، والسمعة الأمنية العالمية التي تتمتع بها مدينة رأس الخيمة، الأمر الذي ساهم في حصول إمارة رأس الخيمة على الاعتماد الدولي كوجهة سياحية آمنة للسياحة الداخلية، نتيجة الجهود المميزة التي تبذلها الشرطة السياحية، في توفير الدعم الأمني والمجتمعي لكافة الزوار والسياح، بالتعاون مع 12 جهة كشريك إستراتيجي لها في رأس الخيمة وذلك بغرض تعزيز الشعور بالأمن وتحقيق ضمان استمتاع جميع ضيوف الإمارة، بإقامة سعيدة ضمن بيئة سياحية آمنة.

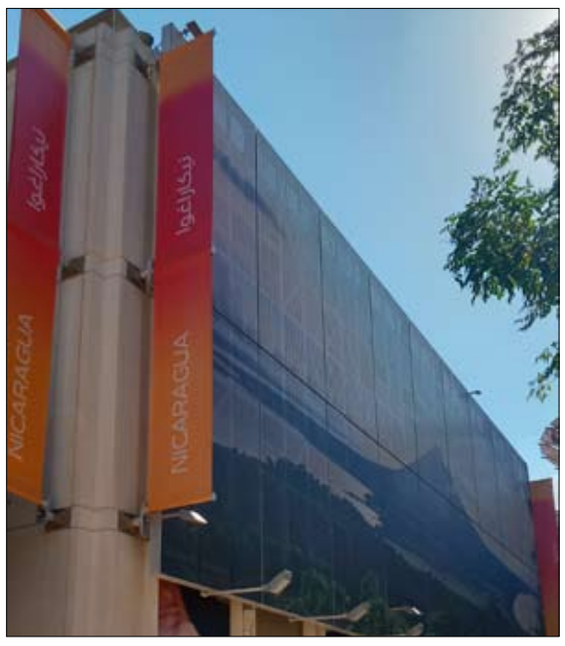

جناح نيكاراجوا يخلد شخصيات عامة ويعرض مقتنيات تذكارية للزوار في اكسبو 2020

•• أكسبو : أسامة عبد المقصود

شيد جناح نيكاراجوا في منطقة الفرص في أكسبو 2020 ، وجاءت من أمريكا الوسطى لتبرز مكانتها بين العالم، وتعبر عن خصوبة أرضها وتعدد ثقافاتها وزيادة مواردها الطبيعية بفضل موقعها في مركز مثالي للمنطقة بأكملها، حيث أنها تعد من أهم نقاط اتصال للتنوع الحيوي والتنمية المستدامة، وتعتبر مركزاً سياحياً وبوابة لإدارة الأعمال في أمريكا الوسطى، خاصة وانها تحتفل بالمئوية الثانية للاستقلال، وتهتم بالتكولوجيا واستقطاب السياح ورجال الأعمال من انحاء العالم.

سيكتشف الزائر في رحلته داخل جناح نيكاراجوا العديد من المشاهد التى تعكس تاريخها وثقافتها وتراثها، فمنذ دخول الجناح ويرى الجدار الأمامي عليه لوحة ترحيب كبيرة وبعض المقتنيات المهمة من التراث على هيئة فخار وأواني حفظت في صناديق زجاجية، وزعت بشكل متساوي تحت كلمة الترحيب، كما ضم الجدار قبعة من سعف النخيل وتدلى من السقف وردة صناعية متداخلة الألوان، وكل صندوق زجاجي يحتوي على أكثر من قطعة من المقتنيات الثمينة التى حرص الزائر على التقاط الصور التذكارية معها. حرصت نيكاراجوا على اثراء جناحها بالعديد من المقتنيات الدالة على تاريخها وعادتها وتقاليدها، فعرفت نفسها في قالب من المعرفة والعرض السخي من خلال شاشات عرض موزعة على الجناح، مع وجود جدريات عند المدخل تضم صور لكوادر بشرية مع تعريف باللغة العربية والإنجليزية جاء فيها أن شعب نيكاراجوا يسري في عروقه مزيج من الدماء الناواتلية والميسكيتو والراما والأولوا مع الدماء الأفريقية والغاريفونية والإسبانية، مما يشكل تعدد هائل في التنوع البيولوجي للتركيبة السكانية، كما وضحت الجدارية صفات الشعب بأنه محب للعمل ويؤمن بالسلام ويتمسك بمعتقداته الدينية كما يحترم الطبيعة لدرجة التقديس وأن الدولة تمتلك العديد من الألوان والأذواق وأن طعامهم شهي وزكي الرائحة والشعب مضياف وكريم وبعض المدن شيدت منازلها بالطين والحجارة وأنه شعب منفتح على الأخر ومرحبين بالزوار وأنهم يستقبلوا الضيوف بفلوبهم قبل أرضهم، هكذا ركزت الجدارية على هذه السمات الإنسانية للشعب.

خصص جناح نيكاراجوا ركن لمقتنيات من الأنية المصنوعة من فاكهة جيكارا وقد صنعت بشكل مبدع وباتقان مذهل، وعلى الجانب المجاور يرى الزائر مقطوعة من الحجر الجيري منحوت عليها بعض النقوش التى تعود إلى ما قبل التاريخ، وعلى بعد بسيط نجد طائر البغباء بالوانه المبهجة وبجعة بيضاء في مشهد جميل وقد حفظا في صندوقين زجاجيين لاهميتهما، وفي ممر طويل وبجوار الجدار المؤدي لباب الخروج نرى تمثالين منحوتين من حجر الرخام لسيدتين تقريبا عرايا ولم يهتم النحات بالتشريح الجسدي بقدر اهتمامه بالتفاصيل الخارجية للتمثالين، وهما مصنوعان في سان خوان دي ليماي، والتمثالين بالحجم المتوسط حيث شغلا مكان كبير في الجناح، وبجوارهما مزهرية مصنوعة من السراميك المعاصر على شكل ثلاثية القوائم لتمثال (اليغور - النمر المرقط) مزينة بالوان ما قبل كولومبوس الهنود الحمر، وحرص الزوار على التقاط الصور التذكارية معهما، وفي المقابل نجد لوحات على الجدار الفاصل تضم مناظر خلابة لطبية نيكاراجوا من شواطئ لجبال والشلالات وأهم المعالم السياحية التى تدعم جذب السياح لزيارة الدولة التى تهتم بالطبيعة، وتعمل على مجابهة التغير المناخ.

اهتم جناح نيكاراجوا بتسليط الضوء على شخصيات عامة أثروا في كيان الدولة وصاروا ممن قدموا لها المعرفة والكيان، فنالوا التخليد والاهتمام بأن يرصع وتتزين جدران الجناح بهم، فمنهم من قدم خدماته للوطن في مجال السياسة والعلوم والمعرفة والخدمات العامة، أمثال الجنرال أوغوستو سي سانديتو الذي أسس حركة لنيل الكرامة والسيادة الوطنية في ،وكذلك الأب الروحي للأدب الأميركي اللاتيني الحديث، روبن داريو، الذي سطرت أشعاره جداراً كبيراً في الجناح.

وعرضت الشاشات في ذات الوقت مناظر خلابة للدولة، وعرضت الفنون والموسيقى المتنوعة التى تبرز موسيقى السالسا والسامبا والرومبا والميرينيغو، كما يدعو الجناح زواره للاستمتاع بأهرامات غران غاروبو القديمة المذهلة تحت الأرض، وقد خصص ركن للمشغولات اليدوية من الخشب وسعف النخيل وغيرها من الخامات الطبيعية الدالة على التنوع الثقافي والاهتمام بتسليط الضوء على نيكاراجوا من منظور الدولة، واتاحة الفرصة للجمهور بأن يعرف الدولة ويسعى للاستثمار فيها وزيارتها ضمن رحلات سياحية للتعريف بالمكان والتاريخ والتراث

جناح باراغواي في إكسبو 2020 يبرز التنوع الثقافي والجغرافي و سحر الحرف اليدوية

•• دبي-وام:

اتخذ جناح باراغواي بمعرض إكسبو 2020 دبي من خلال جدارية ضخمة مصنوعة من الخشب والرمل لرسم يمثل أنسجة كراغواتا للسكان الأصليين وهم يجمعون الحبوب، شعاره "من براغواي إلى العالم"، ليعكس في تصميمه تنوعه الثقافي والجغرافي، ويدعو زواره إلى اكتشاف الفرص الاستثمارية والإمكانات الاستراتيجية للمياه في توليد الطاقة المتجددة، عبر الأنهار الذي أتاح لها الوصول إلى المحيط الأطلسي.

ويستمتع زوار جناح باراغواي بمشاهدة أجمل اللمسات السحرية في صناعة الحرف اليدوية خصوصاً السجاد، ومشاهدة عينات خلابة من "نيفاكلي" من أنسجة كراغواتا ، وأنسجة "نياندوتي" ، وأشهر قصات أنسجة " أو بوي" من التطريز اليدوي من أنسجة القطن ، كما يعرض الجناح أبرز أنسجة الكراغواتا ومنها "اجوريو" المكونة من أليافِ الورق التي تم تنظيفها وتجفيفها في الشمس، وملابس "بونشو" التي تنسج علي أيدي أمهر النساء، وخيوط "ليسوس" القطنية وأنسجة "إنكاهي هو" التي تستخدم في صنع فساتين الدانتيل .

وتشتهر باراغواي بفنانيها الذي يحاولون رسم صورة بلادهم ، تحت شعار "فنونا نابعة من جذورنا"، وكانت بصمات كل من كوكي رويز، وفليكس تورانزوس، وكارلو سباتوزا، مع فنانة الخزف، جوليا ايسيدريز، واضحة في الجناح من خلال مجسماتهم الخشبية .

وتمتاز براغواي بعدد كبير من المحميات الطبيعية ومنها محمية غابات مباراكايو الطبيعية، والتي تشتهر بكونها جنة حقيقية لمحبي الطبيعة وتعتبر من أهم النظم البيئية في الباراغواي من حيث التنوع البيولوجي ، أما شلالات مونداي فيعتبر موقع طبيعي يمتاز بمناظر خلابة، وواحد من أهم المعالم السياحية الرئيسية في البارغواي وتعود تسمية تلك الشلالات إلى شعب الغواراني.

و يعرض الجناح أبرز معالم البلد اللاتيني الذي تقع في وسط أمريكا الجنوبية، ومنها سد إيتايبو بيناسيونال؛ أحد المواقع الرائدة عالمياً في توليد الطاقة النظيفة والمتجددة ، ويعتبر رمزاً لقدرة الإنسان الهائلة بعد نجاحه في السيطرة علي تاسع أكبر نهر في العالم، فضلاً عن البحيرة المالحة بمنطقة "تشاكو" والتي تشكل نطاقاً بيئياً في حالة تحول مستمر بسبب التغيرات في المناخ والرطوبة وملوحة التربة ، ما جعلها موطناً لمجموعة هائلة من الطيور والثدييات ذات الحجم المتوسط والكبير.

و يتمثل التنوع الثقافي الغني في عدد اللهجات الموجودة في براغواي ، ويعتبر هذا التنوع اللغوي كنزاً حقيقياً نتج عن تراكم اللغات واللهجات الأصلية التي كانت تتحدث بها 19 مجموعة مختلفة من السكان الأصليون . وتعد لغة "الغواراني" هي اللغة الرسمية للبراغاوي إلى جانب الاسبانية ، بسبب عدة عوامل منها أهمية الهوية الثقافية والتاريخية لسكان الباراغواي ، والفخر الذي يشعر به بلد بأكمله تجاه لغته العرقية الأصلية .. وتعتمد الباراغواي على الزراعة حيث تعتبر من أكبر منتجي الحبوب، وخامس أكبر دولة مُصدرة لفول الصويا في العالم . وتمثل الجولة داخل جناح براغواي بمعرض إكسبو دبي، فرصة للتعرف على عادات وتقاليد ذلك البلد المتنوعة ثقافياً وتاريخياً، وتعتبر زهرة "مبروكويا" المعروفة بزهرة العاطفة، هي الزهرة الوطنية في الباراغواي، ولها العديد من الخصائص المفيدة التي اكتشفها سكان الباراغواي الأصليون منذ زمن بعيد ، أما فهد "هاغوراتيه" يمثل روح غابات الغواراني التي لا تُقهر ، ويلعب دور الشخصية الرئيسية في الأساطير الموروثة عن الأسلاف . كما يمكن لزوار إكسبو الاطلاع على الجذور المختلفة لمطبخ الباراغواي ، وخاصة تأثر شعب الغواراني بالمطبخ الأوروبي ، مما جعله فريداً من نوعه، مختلفاً عن دول أمريكا الآخرى .

حكومة دبي
محاكم دبي
DUBAI COURTS
GOVERNMENT OF DUBAI

الفجر
70021
العدد ١٣٤٥٨ بتاريخ ٢٠٢٢/٢/٢
انذار عدلي بالنشر
رقم (2022/9145)
المنذر : تايجر العقارية و يمثلها وليد محمد محمد الصفة (البائع)
وينوب عنه بالوكالة / أيمن عبد الفتاح علي موسى ، بموجب وكالة موثقة اصولاً لدى الكاتب العدل بمحرر رقم 2018/1/170555 فرع الطوار - العنوان : امارة دبي، ديره، رقة البطين ، مبنى فندق سمايا، الطابق الثاني بالكامل - هاتف متحرك 0508770778
المنذر إليه : أوجوندي أديدجي اديسيون
عنوانه : نيجيريا ، لاجوس ، اجيبدا ، عليموش ، شارع اوريلوب ، سلافيشن أفنيو 4
هاتف : 002347046092595
ينذر المنذر/ المنذر اليه باستكمال عملية البيع والشراء والخاصة بالوحدة 1219 برج بلو ويف ، وذلك خلال مدة (أقصاها خمسة عشر يوما) من تاريخ إسلام المنذر إليه هذا الإنذار وإلا سيضطر المنذر لاتخاذ الإجراءات القانونية اللازمة في مواجهة المنذر إليه وإنهاء مذكرة الحجز الخاصة بالوحدة وذلك لإخلالكم بالالتزامات التعاقدية مع تحميلكم كافة الرسوم والمصاريف وأتعاب المحاماة.
الكاتب العدل

حكومة دبي
محاكم دبي
DUBAI COURTS
GOVERNMENT OF DUBAI

الفجر
70021
العدد ١٣٤٥٨ بتاريخ ٢٠٢٢/٢/٢
انذار عدلي بالنشر
رقم (2022/9160)
المنذر : تايجر العقارية و يمثلها وليد محمد محمد الصفة (البائع)
وينوب عنه بالوكالة / أيمن عبد الفتاح علي موسى ، بموجب وكالة موثقة اصولاً لدى الكاتب العدل بمحرر رقم 2018/1/170555 فرع الطوار - العنوان : امارة دبي، ديره، رقة البطين ، مبنى فندق سمايا، الطابق الثاني بالكامل - هاتف متحرك 0508770778
المنذر إليه : لاطيف ابيولا بالوجون
عنوانه : قطعة رقم 5 ، شارع أري أكاري اتيلا اديولو ، اولواو ايجبيد ايبادان
هاتف : 002348027301974
ينذر المنذر/ المنذر اليه باستكمال عملية البيع والشراء والخاصة بالوحدة 1117 برج ذا THE V، وذلك خلال مدة (أقصاها خمسة عشر يوما) من تاريخ إسلام المنذر إليه هذا الإنذار وإلا سيضطر المنذر لاتخاذ الإجراءات القانونية اللازمة في مواجهة المنذر إليه وإنهاء مذكرة الحجز الخاصة بالوحدة وذلك لإخلالكم بالالتزامات التعاقدية مع تحميلكم كافة الرسوم والمصاريف وأتعاب المحاماة.
الكاتب العدل

فقدان جواز سفر
فقد المدعو / محمد راسل عزيز الاسلام ، بنغلاديش الجنسية - جواز سفره رقم (EH0615895) من يجده عليه الاتصال بتليفون رقم 0567893776

فقدان جواز سفر
فقد المدعو / سامسير شيخ شيخ راشد ، الهند الجنسية - جواز سفره رقم (s1702960) من يجده عليه الاتصال بتليفون رقم 0504475015

فقدان جواز سفر
فقد المدعو/ محمد انور يعقوب ، باكستان الجنسية - جواز سفره رقم (vv1798392) من يجده عليه الاتصال بتليفون رقم 0504466605

فقدان جواز سفر
فقد المدعو / اجهارول الاسلام اجاد عبدالشكور، بنغلاديش الجنسية - جواز سفره رقم (BM0758146) من يجده عليه الاتصال بتليفون رقم 0544018768

شرطة دبي تكرم فرق عملها في إكسبو 2020 دبي

•• دبي –وام:

كرّم سعادة اللواء خبير خليل إبراهيم المنصوري مساعد القائد العام لشؤون البحث الجنائي في شرطة دبي، فرق العمل والضباط المناوبين في إكسبو 2020 دبي، لجهودهم المتميزة والاستثنائية في تعزيز الأمن والأمان وإسعاد الزوار.

وأشاد اللواء المنصوري ، في حضور سعادة اللواء عبدالله علي الغيثي، مدير الإدارة العامة لأمن الهيئات والمنشآت والطوارئ ، بجهود فرق العمل والضباط المناوبين في إكسبو 2020 دبي خلال الأربعة أشهر الماضية من تاريخ انطلاقة الحدث الدولي، مؤكدا أن جهودهم الكبيرة والحرفية العالية في أداء المهام الموكلة إليهم تنعكس على سمعة دولة الإمارات في القدرة على تنظيم أكبر الفعاليات على مستوى العالم.

وأشار إلى حرص القيادة العامة لشرطة دبي وبتوجيهات من معالي الفريق عبد الله خليفة المري القائد العام لشرطة دبي، على تطبيق أعلى معايير الجودة والتميز في العمل من أجل تعزيز أمن وأمان الناس والعمل على إسعادهم، مقدماً شكره إلى كافة فرق العمل التي تساهم في خدمة زوار إكسبو من مختلف التخصصات والقطاعات الشرطية.

من جانبه، أثنى اللواء الغيثي على الجهود الكبيرة لفرق العمل في كافة القطاعات العاملة في إكسبو 2020 دبي، مشيداً بتنفيذهم بكل جد واجتهاد وحرفية للمهام الموكلة إليهم.

وأوضح أن فرق العمل من مختلف القطاعات تقوم بجهد وعمل متميز في موقع إكسبو منذ انطلاق الفعاليات، وهذا التكريم هو شكر وتقدير لدورهم الكبير وتفانيهم.

من جانبهم ، ثمن الضباط المكرمون حرص القيادة العامة لشرطة دبي الدائم على تحفيز الموظفين، وتكريمهم نظير جهودهم المبذولة لتعزيز الامن والأمان وإسعاد المجتمع.

لجنة بالوطني الاتحادي تناقش مشروع قانون تنظيم دور العبادة

•• دبي–وام:

ناقشت لجنة الشؤون الاجتماعية والعمل والسكان والموارد البشرية في المجلس الوطني الاتحادي اجتماعا أمس في مقر الأمانة العامة بدبي، برئاسة سعادة ناعمة عبدالرحمن المنصوري رئيسة اللجنة، بحضور ممثلي وزارة تنمية المجتمع مشروع قانون تنظيم دور العبادة.

شارك في الاجتماع أعضاء اللجنة سعادة كل من: الدكتورة حواء سعيد الضحاك مقررة اللجنة، وحميد علي العبار، وعائشة محمد الملا، ومحمد عيسى الكشف، ومريم ماجد بن ثنيه، والدكتورة موزة محمد حمرور.

واستعرضت اللجنة خلال الاجتماع بعض مواد مشروع القانون مع ممثلي الوزارة وطرح أعضاء اللجنة الاستفسارات والاسئلة حول المشروع ، حيث تم تبادل الآراء والاستماع إلى ملاحظات الوزارة فيما يخص المشروع.

ويهدف مشروع القانون الذي يتكون من 35 مادة إلى تنظيم دور وغرف العبادة في الدولة وترسيخ قيم التسامح والتعايش.

تحت رعاية لطيفة بنت محمد..

دبي للثقافة تعلن انطلاق موسم دبي الفني 2022 بأجندة فعاليات وأنشطة ثرية ومتنوعة

- الموسم الفني يعزز مكانة دبي مركزاً عالمياً للثقافة وحاضنة للإبداع وملتقى للمواهب وعاصمة عالمية للاقتصاد الإبداعي
- كل شرائح المجتمع مدعوّة للاستمتاع بألوان متعددة من الفنون تحت شعار تجوّل في عالم الفن والإبداع
- أنشطة إبداعية متنوعة تعزّز المشهد الفني والثقافي وتحوّل المدينة إلى معرض فني مفتوح على مدار شهريّ فبراير ومارس
- آرت دبي الأبرز ضمن الموسم والأجندة الثقافية السنوية لدبي بإبداعات من مختلف أنحاء العالم تستقطب عشّاق الفن المعاصر
- مهرجان طيران الإمارات للآداب احتفالية إبداعية تجمع الجمهور بنخب الكُتَّاب والمؤلفين من المنطقة والعالم

•• دبي–وام:

تحت رعاية سمو الشيخة لطيفة بنت محمد بن راشد آل مكتوم، رئيسة هيئة الثقافة والفنون في دبي.. أعلنت "دبي للثقافة" انطلاق موسم دبي الفني 2022 بأجندة منوعة وغنية من الفعاليات الفنية والثقافية على امتداد شهريّ فبراير ومارس من العام الجاري.

وتضم نسخة هذا العام مجموعة من المبادرات والفعاليات المميزة يتخللها باقة من الأحداث الإبداعية التي سيتم تنظيمها في جميع أنحاء دبي، تحت شعار "تجوّل في عالم الفن والإبداع" لتتحول الإمارة إلى معرض فني مفتوح يرحب بكل أفراد المجتمع من الإماراتيين والمقيمين والزوار، مقدماً لهم تجارب استثنائية عبر فعالياته العديدة والفريدة التي تعزز المشهد الفني والثقافي المزدهر لإمارة دبي، بمشاركة فنانين ومبدعين من دولة الإمارات والمنطقة والعالم.

وعلى مدار شهرين، سيحول موسم دبي الفني 2022 المدينة إلى مهرجان فني وثقافي شامل يستهل فعالياته مع "مهرجان طيران الإمارات للآداب" الذي يُقام بالشراكة مع "دبي للثقافة" خلال الفترة من 3 إلى 13 فبراير 2022 في مقره الجديد، بفنادق الحبتور سيتي. وسوف تُفتَتَح أعمال المهرجان باليوم الإماراتي "إضاءات على المواهب الإماراتية" يوم الخميس 3 فبراير، والذي يبرز ما يزخر به المشهد الأدبي الإماراتي من ثراء.

ويُعد مهرجان طيران الإمارات للآداب من أبرز المهرجانات الأدبية العالمية، بما يستقطبه من كبار الكُتّاب والمؤلفين والمبدعين من مختلف أنحاء المنطقة والعالم، كما يوفر المهرجان فرصة استثنائية للالتقاء بالمؤلفين المحليين والعالميين، وحضور المناقشات وورش العمل والمشاركة في المسابقات ضمن أجواء إبداعية ملهمة. ومن أبرز مكونات برنامج موسم دبي الفني، يأتي معرض "آرت دبي" الذي يستضيف عشاق الفن لمشاهدة الفنون المعاصرة والحديثة، وحضور العديد من ورش العمل والمحاضرات والفعاليات من 11 حتى 13 مارس المقبل في مدينة جميرا. ويحظى "آرت دبي" باهتمام وإقبال كبيرين لما له من مكانة خاصة على الأجندة الثقافية السنوية لدبي، مع تسليطه الضوء على أعمال فنية مبدعة من جميع أنحاء العالم، وبخاصة من أفريقيا، وأميركا اللاتينية وجنوب ووسط آسيا، فيما تتميز نسخة هذا العام من المعرض بقسم خاص لاستكشاف عالم الفنون الرقمية والمشفّرة.

ويحفل الحدث العالمي الأكبر من نوعه في العالم "إكسبو 2020 دبي" والذي يشهد مشاركة 192 دولة من مختلف أنحاء العالم وتستمر أعماله حتى نهاية مارس المقبل، بسلسلة من الاحتفاليات الحافلة بالفنون والثقافة والخيال، حيث يعيد عازفو بيانو شباب، يومياً، إحياء أعمال الموسيقار البولندي الراحل فريدريك شوبان، وذلك في جناح بولندا في المعرض، بينما يمكّن "جدار الفن الرقمي" في جناح نيوزيلاندا الزوار من اختيار واحد من بين 120 عملاً فنياً من نيوزيلاندا لتعليقه على الجدار وكتابة تعليق عنه. أما "بيت الهامور"، فيجمع الصيادين والعلماء والفنانين و3000 تلميذ في عمل فني مجتمعي في جامجار غاليري بالسركال أفنيو.

وسيكون زوار هذا الموسم على موعد مع الدورة العاشرة من "مهرجان سكة للفنون والتصميم 2022"، إحدى مبادرات دبي للثقافة، في الفترة من 15 إلى 24 مارس 2022 في حي الفهيدي التاريخي، مقدماً باقات إبداعية قوامها الفنون البصرية والمسرحية والموسيقية والأفلام والغناء بمشاركة المواهب الفنية الناشئة في الإمارات ودول الخليج العربية. وخلال هذا الموسم، سيتيح معرض "فنون العالم دبي" وجهةً مثالية لعشاق الفن والمشترين من المؤسسات وجامعي الأعمال الفنية لإرضاء تطلعاتهم الفنية. يعزز هذا المعرض مكانة المدينة كمركز ثقافي وفني بارز يحتضن مزيجاً فريداً من الفن والتعليم والترفيه، ويستقبل جمهوره من 16 – 19 مارس المقبل في مركز دبي التجاري العالمي. وضمن فعاليات الموسم الفني للعام 2022، ستعلن "دبي للثقافة" بالشراكة مع "بولغري" في 9 فبراير الجاري عن الفائزين في "جائزة بولغري للفن المعاصر" التي تم إطلاقها في يوليو الماضي بالتعاون مع الجناح الإيطالي في معرض إكسبو 2020 من أجل إتاحة منصة مبتكرة لدعم المواهب المحلية في مجال الفنون المعاصرة على مدار فترة المعرض. كما تقيم الهيئة بالتعاون مع مجموعة "بولغري" معرضاً لعرض أعمال جميع المشاركين في الجائزة من 3 – 9 فبراير في "معرض فان دي جودنبرج" في مركز دبي المالي العالمي. وسيشهد موسم دبي الفني أيضاً باقة واسعة من التجارب والفعاليات الفنية والثقافية الثرية الأخرى، حيث سيتم افتتاح حديقة المنحوتات في مركز دبي المالي العالمي في 28 مارس المقبل، وستضم مجموعة مُنتقاة من التراكيب الفنية بجانب مسارين مائيين يحيطان بالبوابة. تستعرض الحديقة أعمالاً شهيرة الإماراتي جاسم العوضي. كما تقيم "دبي للثقافة" سلسلة "حديث المكتبات" في مكتبة الصفا للفنون والتصميم، والتي أطلقتها في يناير 2022 وتستمر حتى نهاية مارس المقبل، وتستمر الهيئة في استقبال جمهورها في معرض "عندما تتحدث الصور" في متحف الاتحاد حتى مايو القادم، فضلاً عن فعاليات شهر القراءة الذي تشارك فيه الهيئة بمجموعة من الأنشطة القرائية الرامية إلى تشجيع القراءة عادة يومية لدى جميع أفراد المجتمع، إلى جانب باقة متنوعة من الفعاليات الإبداعية الأخرى.

ويمثل "موسم دبي الفني" احتفالية فنية سنوية شاملة تجمع تحت مظلتها مختلف الفعاليات والأنشطة الإبداعية في الأماكن العامة، إضافة إلى المشاريع الفنية الخارجية، والمبادرات التفاعلية، وورش العمل والمعارض وجلسات النقاش وفنون الأداء، التي تسعى "دبي للثقافة" من خلالها إلى تحفيز المشاركة وجعل الثقافة والفنون في متناول الجميع وفي كل مكان، علاوةً على دعم المواهب الواعدة وتمكينها، وتعزيز مكانة دبي مركزاً عالمياً للثقافة وحاضنة للإبداع وملتقى للمواهب، وعاصمة عالمية للاقتصاد الإبداعي.

محاكم دبي
محاكم دبي الابتدائية
حكومة دبي GOVERNMENT OF DUBAI
DUBAI COURTS

الفجر
العدد ١٣٤٥٨ بتاريخ ٢٠٢٢/٢/٢ 70392
اعلان بالنشر
٨٠٧٢/٢٠٢١/٦٠ امر أداء
إعلان أمر أداء بالنشر
تفاصيل الإعلان بالنشر
إلى المدعي عليه : ١- وين ستار للمقاولات الكهربائية - مجهول محل الإقامة
بما ان المدعي :ان كيه اف للأعمال الكهروميكانيكية ذ.م.م
ويمثله: عبدالله حسن أحمد بامدهاف
طلب استصدار امر اداء فقد قررت محكمة دبي الابتدائية بتاريخ:٢٠٢٢/١/١٣ بالزام المدعي عليها بان تؤدي للمدعية مبلغ وقدره (٤٧,٣٨٩,٨٨) درهم سبعة واربعون الف وثلاثمائة وتسعة وثمانون درهم وثمانية وثمانون فلس ، والفائدة القانونية بواقع ٥٪ سنويا من تاريخ الاستحقاق وحتى السداد التام والزامها بالرسوم والمصاريف ومبلغ ٥٠٠ درهم مقابل اتعاب المحاماة ، ولكم الحق في استئناف الامر خلال ١٥ يوم من اليوم التالي لنشر هذا الاعلان.
رئيس القسم

مركز فض المنازعات الايجارية
حكومة دبي GOVERNMENT OF DUBAI

الفجر
العدد ١٣٤٥٨ بتاريخ ٢٠٢٢/٢/٢ 70363
الامارات للمزادات
تنفيذ رقم 2021/18328
إعلان بيع محجوزات بالمزاد العلني (نشراً)
تعلن الامارات للمزادات وبناء على تكليف مركز فض المنازعات الايجارية في دبي بأنه سينعقد مزاد علني على موقع الامارات للمزادات www.emiratesauction.ae وذلك في تمام الساعة 6:00 مساءا يوم الاثنين 2022/02/07 لبيع المحجوزات العائدة ملكيتها للمنفذ ضده جرايند هاوس كافيه و اوصاف المحجوزات على النحو التالي :
الوصف سعر التقييم
معدات مطعم 7.270
فعلى من يرغب بالمزايدة ان يتقدم بتأمين نقدي او بشيك ضمان وللمزيد من المعلومات التفضل بزيارة الموقع الالكتروني www.emiratesauction.ae . وعلى كل من له اعتراض التقدم باعتراضه معززا اياه بما يبرره من مسنتدات قبل الموعد المحدد للبيع بثلاثة أيام على الأقل .
الامارات للمزادات

مركز فض المنازعات الايجارية
حكومة دبي GOVERNMENT OF DUBAI

الفجر
العدد ١٣٤٥٨ بتاريخ ٢٠٢٢/٢/٢ 70363
الامارات للمزادات
تنفيذ رقم 2021/17467
إعلان بيع محجوزات بالمزاد العلني (نشراً)
تعلن الامارات للمزادات وبناء على تكليف مركز فض المنازعات الايجارية في دبي بأنه سينعقد مزاد علني على موقع الامارات للمزادات www.emiratesauction.ae وذلك في تمام الساعة 6:00 مساءا يوم الاثنين 2022/02/07 لبيع المحجوزات العائدة ملكيتها للمنفذ ضده مطعم اسطنبول الملكي ش.ذ.م.م و اوصاف المحجوزات على النحو التالي :
الوصف سعر التقييم
معدات مطعم 3.000
فعلى من يرغب بالمزايدة ان يتقدم بتأمين نقدي او بشيك ضمان وللمزيد من المعلومات التفضل بزيارة الموقع الالكتروني www.emiratesauction.ae . وعلى كل من له اعتراض التقدم باعتراضه معززا اياه بما يبرره من مسنتدات قبل الموعد المحدد للبيع بثلاثة أيام على الأقل .
الامارات للمزادات

مركز فض المنازعات الايجارية
حكومة دبي GOVERNMENT OF DUBAI

الفجر
العدد ١٣٤٥٨ بتاريخ ٢٠٢٢/٢/٢ 70363
الامارات للمزادات
تنفيذ رقم 2021/15760
إعلان بيع محجوزات بالمزاد العلني (نشراً)
تعلن الامارات للمزادات وبناء على تكليف مركز فض المنازعات الايجارية في دبي بأنه سينعقد مزاد علني على موقع الامارات للمزادات www.emiratesauction.ae وذلك في تمام الساعة 6:00 مساءا يوم الاثنين 2022/02/07 لبيع المحجوزات العائدة ملكيتها للمنفذ ضده ون تو جو للتجارة العامة و اوصاف المحجوزات على النحو التالي :
الوصف سعر التقييم
اغراض إلكترونيه 137.250
فعلى من يرغب بالمزايدة ان يتقدم بتأمين نقدي او بشيك ضمان وللمزيد من المعلومات التفضل بزيارة الموقع الالكتروني www.emiratesauction.ae . وعلى كل من له اعتراض التقدم باعتراضه معززا اياه بما يبرره من مسنتدات قبل الموعد المحدد للبيع بثلاثة أيام على الأقل .
الامارات للمزادات

محاكم دبي
محكمة الاستئناف
حكومة دبي GOVERNMENT OF DUBAI
DUBAI COURTS

الفجر
العدد ١٣٤٥٨ بتاريخ ٢٠٢٢/٢/٢ 70533
مذكرة اعلان بالنشر (إستئناف)
١٢٤٦/٢٠٢١/٣٦١ في الاستئناف رقم: استئناف أمر أداء
المنظورة في: دائرة الاستئناف التجارية الثالثة رقم ٨٧
موضوع الاستئناف : إستئناف الحكم الصادر في الدعوى رقم ٤٨١٤/٢٠٢١ أمر أداء ، والرسوم والمصاريف والاتعاب .
المستأنف: بنك الفجيرة الوطني
عنوانه: الامارات - امارة الفجيرة - شارع الشيخ حمد بن عبدالله - شارع شارع الشيخ حمد بن عبدالله - مبنى بنك الفجيرة الوطني - شقة بنك الفجيرة الوطني - بنك الفجيرة الوطني
ويمثله: محمد ثامر يعقوب يوسف السركال
المطلوب إعلانه : ١- براڤين كومار كاتاتادكا - صفته : مستأنف ضده
موضوع الإعلان : نبلغكم بقيد المستأنف بقيد القضية المذكورة اعلاه لاستئناف الحكم الصادر في أمر الاداء المقيد من قبلكم. وحددت لها جلسة يوم الاربعاء الموافق ٢٠٢٢/٤/٢٠ الساعة ١٠,٠٠ ص بقاعة التقاضي عن بعد ، وعليه يقتضى حضوركم او من يمثلكم قانونيا وفي حالة تخلفكم ستجري محاكمتكم غيابيا.
رئيس القسم

محاكم دبي
محكمة دبي الابتدائية
حكومة دبي GOVERNMENT OF DUBAI
DUBAI COURTS

الفجر
العدد ١٣٤٥٨ بتاريخ ٢٠٢٢/٢/٢ 70021
اعلان بالنشر
٣٩٠٢/٢٠٢١/٤٦٠ في المنازعة رقم: نزاع مدني
المنظورة في: التسوية الودية للمنازعات الحادية عشر رقم ٧٦٠
موضوع المنازعة : المطالبة بالزام المدعي عليه بمبلغ وقدره (٢٣,٢١٩,٩٩) درهم والرسوم والمصاريف واتعاب المحاماة ومع الفائدة القانونية بواقع ١٢٪ من تاريخ قيد هذه الدعوى وحتى تمام السداد .
المتنازع: شركة مجموعة الامارات للاتصالات (مجموعة اتصالات) ش.م.ع
عنوانه: دبي - شارع بني ياس - برج اتصالات - ديرة - مقابل شيراتون الخور - الطابق الرابع - مكاني: ٣٠٢٤٥٩٥١٢٧
المطلوب إعلانه : ١- ساجان سوني رام - صفته : متنازع ضده
موضوع الإعلان : قد أقام عليك الدعوى المطالبة بالزام المدعي عليه بمبلغ وقدره (٢٣,٢١٩,٩٩) درهم والرسوم والمصاريف واتعاب المحاماة ومع الفائدة القانونية بواقع ١٢٪ من تاريخ قيد هذه الدعوى وحتى تمام السداد - وحددت لها جلسة يوم الاربعاء الموافق ٢٠٢٢/٢/٢ الساعة ٠٩,٠٠ ص في قاعة التقاضي عن بعد لذا فأنت مكلف بالحضور او من يمثلك قانونيا وعليك بتقديم ما لديك من مذكرات او مستندات للمحكمة قبل الجلسة بثلاثة أيام على الأقل.
رئيس القسم

محاكم دبي
محاكم دبي الابتدائية
حكومة دبي GOVERNMENT OF DUBAI
DUBAI COURTS

الفجر
العدد ١٣٤٥٨ بتاريخ ٢٠٢٢/٢/٢ 70197
اعلان محضر حجز بالنشر
٣٨٧/٢٠١٦/٢٠٧ في التنفيذ رقم تنفيذ تجاري
المنظورة في: دائرة التنفيذ الثامنة رقم ٢٢٩
موضوع التنفيذ : تنفيذ الحكم الصادر في الدعوى رقم ٢٠١٥/٤٧٩ تجاري جزئي والمعدل بالاستئناف رقم: ٢٠١٥/١١٢٦ استئناف تجاري ، بسداد المبلغ المنفذ به وقدره (١٤٣٦٤٤) درهم شاملا للرسوم والمصاريف .
طالب التنفيذ : ميري للألمنيوم والزجاج ش.ذ.م.م
عنوانه: امارة ام القيوين - الصناعية - شارع بريد الصناعية - خلف سوبر ماركت المنامة - مصنع رقم ٢٤ - المبنى ملك حميد عبيد علي سعيد - هاتف: ٠٥٠٦٣٥٢٠٦٣
المطلوب إعلانه : ١- داينامیك للصيانة العامة والمقاولات ش.ذ.م.م - صفته: منفذ ضده
موضوع الإعلان : نعلنكم بانه تم الحجز على اموالكم الخاصة وهي عبارة عن أثاث مكتبي + اجهزة الكترونية + مجموعة أخشاب + صفائح الأصباغ والكائنة في مقر المنفذ ضده وفاءا للمبلغ المطالب به وذلك للعلم بما جاء به فيه ونفاذ مفعوله قانونا .
رئيس الشعبة

محاكم دبي
محاكم دبي الابتدائية
حكومة دبي GOVERNMENT OF DUBAI
DUBAI COURTS

الفجر
العدد ١٣٤٥٨ بتاريخ ٢٠٢٢/٢/٢ 70392
اعلان حكم بالنشر
٢٠٥٣/٢٠١٩/١٦ تجاري جزئي
تفاصيل الإعلان بالنشر
إلى محكوم عليه ١- منى هامل محمد هامل المرر - مجهول محل الإقامة
بما ان محكوم له : موارد للتمويل
نعلنكم بان المحكمة حكمت بجلستها المنعقدة بتاريخ ٢٠١٩/٧/١٤ في الدعوى المذكورة اعلاه لصالح/ موارد للتمويل بالزام المدعي عليها بان تؤدي للمدعية مبلغ (ستة وستين الف وستمائة وسبعة وخمسين درهم) والفائدة القانونية بواقع ٩٪ من تاريخ صدور هذا الحكم وحتى تمام السداد والزمته بالمصروفات وبمبلغ الف درهم مقابل اتعاب المحاماة . حكما بمثابة الحضوري قابلا للاستئناف خلال ثلاثين يوما اعتبارا من اليوم التالي لنشر هذا الاعلان صدر باسم صاحب السمو الشيخ محمد بن راشد بن سعيد آل مكتوم حاكم دبي وتلى علنا.
رئيس القسم

عائلة لقمان سليم تنتظر العدالة في لبنان

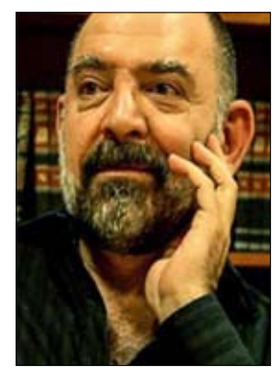

•• بيروت-أ ف ب

بعد عام من اغتياله داخل سيارته في جنوب لبنان، لا تزال عائلة لقمان سليم، الباحث والناشط السياسي المعارض بشراسة لحزب الله، تنتظر تحقيق العدالة في بلد يحفل تاريخه باغتيالات سياسية وبثقافة الإفلات من العقاب.

داخل دارة عائلته في الضاحية الجنوبية لبيروت، وقبل أيام من إحياء الذكرى السنوية الأولى لمقتله، تقول زوجته مونيكا بورغمان لوكالة فرانس برس بتصميم "الشيء الوحيد الذي أعرفه هو أننا نحتاج حقًا إلى العدالة من أجل لقمان».

وتضيف "لا يمكن أن يُقتل على هذا النحو، من دون حصول مساءلة وتحقيق العدالة، لأن غيابهما يعني منح الضوء الأخضر للقتلة، أياً كانوا، للاستمرار" في جرائمهم. في 4 شباط-فبراير 2021، عثر على سليم "58 عاماً" مقتولاً برصاصات عدة داخل سيارته في قرية في الجنوب، غداة بلاغ من أسرته حول فقدانها الاتصال به أثناء عودته من زيارة صديق له في المنطقة التي تعد من أبرز معاقل حزب الله، القوة العسكرية والسياسية الأبرز في البلاد. وأثار اغتيال سليم، الناشط السياسي الجريء في التعبير والباحث الذي انهمك بتوثيق ذاكرة الحرب الأهلية "1975-1990" وتعزيز قيم المواطنية والمساواة، صدمة في لبنان. وندّدت به الأمم المتحدة ودول غربية عدة شارك سفراؤها في مشهد نادر في مراسم تأبين أقيمت في دارته في حارة حريك، بعد أسبوع من مقتله. وعُرف سليم المولود لأب كان محامياً لامعاً وأم مصرية باحثة وصحفية، بمواقفه المعارضة لحزب الله. ورغم انتمائه الى الطائفة الشيعية بالولادة، كان علمانياً ومتمرداً على السياسات التقليدية ورافضا للطائفية. وفي الكثير من مداخلاته التلفزيونية قبل اغتياله، اعتبر أن حزب الله يأخذ لبنان رهينة لإيران. وتحدّث في إحدى آخر إطلالاته عن علاقة للنظام السوري بنيترات الأمونيوم التي كانت مخزنة في مرفأ بيروت قبل انفجارها في 4 آب-أغسطس 2020.

حتى اليوم، لم تتبلغ عائلته أي جديد عن مسار التحقيق القضائي في بلد لم تبلغ فيه التحقيقات في عشرات الاغتيالات خواتيمها. حتى التحقيق في انفجار المرفأ، ثالث أكبر انفجار غير نووي في العالم، معطل منذ أشهر ويثير انقساماً سياسياً وطائفياً وبين المراجع القضائية ذاتها.

ويوضح مصدر قضائي لوكالة فرانس برس أن التحقيق ما زال في "طور جمع المعلومات". ويقول "سطّر القضاء استنابات الى الأجهزة الأمنية لإجراء تحقيقات أولية وجمع أدلة، وقد تسلّم أجوبة على بعضها لكنها لم تقدّم المعلومات المطلوبة ولم يتمكن من الإمساك بخيط مهم حتى الآن».

وتقول بورغمان اللبنانية الألمانية وهي مخرجة أفلام وثائقية ومديرة جمعية "أمم" للأبحاث والتوثيق التي أسستها العائلة، "لم يغلق التحقيق لكن لم يتم توقيف أحد، ولا نعلم حقاً الى أين نتجه". وعمّا إذا كانت تعلّق آمالا على التحقيق، تجيب "لا أعلم حقاً لكن لدي شكوك».

وتتمسّك بمطلب إنشاء لجنة تحقيق دولية مستقلة، في خطوة تدرك أن دونها عقبات، لكنها تعتبر أن دعم مقررين خاصين تابعين للأمم المتحدة للقضية سيشكل علامة فارقة.

العفو الدولية: إسرائيل تمارس الفصل العنصري تجاه الفلسطينيين

•• القدس-أ ف ب

صرّحت الأمينة العامة لمنظمة العفو الدولية لوكالة فرانس برس أن المنظمة الحقوقية تعتزم نشر تقرير يصف ممارسات اسرائيل تجاه الفلسطينيين بأنها "فصل عنصري"، على الرغم من مطالبة إسرائيل بسحبه. وبهذا التقرير الذي من المقرر نشره الثلاثاء، تنضم منظمة العفو الدولية إلى منظمتي "بتسيلم" الحقوقية الإسرائيلية و"هيومن رايتس ووتش" في اتهام إسرائيل بممارسة "الابارتايد" أو "نظام الفصل العنصري" في الأراضي الفلسطينية وضد مواطنيها العرب.

واستبقت اسرائيل النشر برفض وزارة خارجيتها الاثنين للتقرير واعتبارها أنه "ينكر عمليا بشكل مطلق حق (إسرائيل) في الوجود».

وقال وزير الخارجية الاسرائيلي يائير لبيد في بيان إن "منظمة العفو كانت يوما ما منظمة موقرة نحترمها جميعا"، مضيفا "اليوم هي على عكس ذلك تماما».

وتابع "بدلا من البحث عن الحقائق، تستشهد منظمة العفو بأكاذيب تنشرها منظمات إرهابية».

ولفت لبيد إلى أن دولة "اسرائيل ليست كاملة لكنها ديموقراطية ملتزمة بالقانون الدولي ومنفتحة على التدقيق». وأكدت أنييس كالامار الأمينة العامة لمنظمة العفو الدولية لوكالة فرانس برس "سوف ننشر التقرير غدا».

وقالت "كنا نود إجراء محادثة مع وزير الشؤون الخارجية عندما اتصلنا به أولا وعرضنا التحدث اليه حول التقرير، كان هذا في تشرين الأول-أكتوبر».

أضافت "لم يستجب لعرضنا في ذلك الحين. الوقت بات متأخرا جدا الآن بالنسبة اليه لدعوتنا لعدم نشر التقرير». واتهم لبيد منظمة العفو الدولية أيضا بمعاداة السامية، قائلا "أكره استخدام الحجة بأنه لو لم تكن إسرائيل دولة يهودية، فلن يتجرأ أحد في منظمة العفو الدولية على التحدث ضدها، لكن في هذه الحالة لا يوجد احتمال آخر».

وردت كالامار بأن "انتقاد ممارسات دولة إسرائيل لا يعد على الإطلاق شكلا من أشكال معاداة السامية».

وأضافت "تقف منظمة العفو الدولية بقوة ضد معاداة السامية وضد أي شكل من أشكال العنصرية، وقد نددنا باستمرار بالأفعال المعادية للسامية وأيضا معاداة السامية من قبل العديد من القادة في جميع أنحاء العالم».

مجلس الأمن يمدد تفويض البعثة الأممية في ليبيا

•• نيويورك-أ ف ب

أصدر مجلس الأمن الدولي قراراً مدد بموجبه لثلاثة أشهر فقط تفويض بعثة الأمم المتحدة السياسية في ليبيا، في حل وسط تقدمت به بريطانيا لوضع حد لنزاع أمريكي روسي حول هذه المسألة استمر أياماً.

وبإجماع أعضائه الخمسة عشر اعتمد مجلس الأمن هذا النص المقتضب جداً والذي يلحظ مواصلة "بعثة الأمم المتحدة للدعم في ليبيا" عملها حتى 30 أبريل (نيسان).

وكانت نسخة سابقة من هذا النص تقدّمت بها لندن أيضاً تمدد عمل البعثة إلى 15 سبتمبر (أيلول)، لكن التصويت عليها أرجئ في اللحظة الأخيرة.

وجاء الحلّ الوسط بمبادرة من بريطانيا بعدما حال الخلاف بين روسيا والولايات المتحدة حول هذه المسألة، دون الاتفاق على نص يمدد فترة أطول عمل هذه البعثة.

وتمحور الخلاف بين البلدين، وفقاً لمصادر دبلوماسية، على اشتراط موسكو أن يعين المجلس سريعاً مبعوثاً أممياً جديداً إلى هذا البلد بينما تمسكت واشنطن ببقاء الأمريكية ستيفاني وليامز على رأس هذه البعثة بالإنابة.

وأوضحت المصادر أن روسيا هدّدت باستخدام حق النقض، ضد مشروع القرار الأساسي الذي كان مقترحاً، وبطرح مشروع قرار مضاد كان على الأرجح سيواجه بدوره فيتو أمريكياً.

وفي الواقع نص القرار الصادر الإثنين على أن مجلس الأمن يشدّد على أنّ "بعثة الأمم المتحدة للدعم في ليبيا ينبغي أن يقودها مبعوث خاص، ويقر بمسؤولية الأمين العام عن تعيين مبعوث خاص».

وكانت روسيا تقدمت بمشروع قرار ينص على أن "يُسمي الأمين العام مبعوثا دون مزيد من التأخير"، كما ينص على تمديد ولاية البعثة إلى 30 أبريل-نيسان أبريل فقط ريثما يتّضح، وفقاً لموسكو، الوضع السياسي في ليبيا.

ومنذ استقالة السلوفاكي يان كوبيش فجأة من رئاسة البعثة في نوفمبر -تشرين الثاني تشغل وليامز منصبه بالإنابة، إذ أن الأمين العام للأمم المتحدة استدعاها بعد عام تقريبا من غيابها عن هذا الملف لاستلامه مجدداً، ومنحها رسمياً منصب "مستشارة خاصة».

وبهذه الطريقة استغنى غوتيريش عن موافقة مجلس الأمن على اختيار الشخص وهو قرار دقيق منذ سنوات بسبب صراعات النفوذ التي تخوضها القوى العظمى في الملف الليبي.

وخلا القرار الصادر الاثنين من أي إشارة للانتخابات الرئاسية أو التشريعية التي كانت مقررة في ليبيا في 24 ديسمبر -كانون الأول.

وبعد التصويت، قالت آنا افستيغنييفا نائبة ممثل روسيا لدى الأمم المتحدة أنها تأمل أن يجعل تعيين مبعوث جديد لرئاسة بعثة الأمم المتحدة في ليبيا "بالإمكان إعادة إطلاق" لمشروع القرار الروسي بالكامل.

وعلى عكس ذلك، قال نظيرها الأمريكي جيفري ديلورينتيس إن الولايات المتحدة دعت جميع أعضاء المجلس والليبيين أنفسهم لدعم جهود وليامز والتعاون معها "بشكل بناء».

وأسفت نائبة السفير الفرنسي ناتالي برودهيرست لانعدام الوحدة داخل المجلس، لكنها قالت إن ذلك "ينبغي أن يشجع الليبيين على حل خلافاتهم لتنظيم انتخابات رئاسية وبرلمانية في أسرع وقت ممكن».

مقتل 4 جنود سنغاليين واحتجاز 7 رهائن في غامبيا

•• دكار-أ ف ب

قتل متمرّدون أربعة جنود سنغاليين فيما يحتجزون سبعة كرهائن في غامبيا بعد مواجهات حدودية الأسبوع الماضي، وفق ما أعلن الجيش السنغالي في بيان. وأفاد الجيش في بيان في وقت متأخر الاثنين أن ثلاثة جنود قتلوا في معارك في 24 كانون الثاني-يناير بين الجيش السنغالي ومتمرّدين من "حركة قوات كازامانس الديموقراطية". وتوفي الرابع متأثرا بجروحه بعد بضعة أيام. وأضاف البيان أن الحركة تحتجز سبعة آخرين كرهائن.

وتحتجز الحركة سبعة جنود كرهائن، جميعهم "على قيد الحياة وبصحة جيّدة"، وفق الجيش. وتقف "حركة قوات كازامانس الديموقراطية" خلف نزاع انفصالي تشهده منطقة كازامانس في جنوب السنغال يعود إلى العام 1982 وأسفر عن سقوط آلاف القتلى. وأفادت حصيلة سابقة عن مقتل جنديين وفقدان تسعة، لكن الجيش أكد أنه تم الآن تحديد ما حصل لجميع الجنود.

وأكد في بيان "لم يعد هناك مفقودون». وكان الجنود ضمن مهمة لحفظ السلام من "المجموعة الاقتصادية لدول غرب إفريقيا" في غامبيا.

وتضم المهمة على وجه الخصوص جنودا سنغاليين. ونشرت في غامبيا في كانون الثاني-يناير 2017 عندما رفض الدكتاتور السابق يحيى جامع التخلي عن السلطة عقب خسارته في الانتخابات الرئاسية.

وأفاد الجيش الأسبوع الماضي أن المواجهات وقعت فيما كان الجنود ضمن عملية لمكافحة قطع الأشجار غير القانوني عند الحدود مع غامبيا.

وكانت كازامانس في أيدي البرتغاليين على مدى مئات السنوات إلى أن سلّمتها إلى فرنسا في 1988، لتصبح جزءا من السنغال بعدما نال البلد استقلاله عام 1960.

ويذكر أن بحيرة غامبيا تفصل المنطقة، التي تملك لغة وثقافة خاصة بها، جغرافيًا عن باقي السنغال.

تحدّثت أخبار عن تهريبه أو تعرّضه لمحاولة اغتيال

الغموض يكتنف مصير رئيس بوركينا فاسو المخلوع

•• عواصم-وكالات

تردّدت أنباء مُتضاربة في السّاعات الأخيرة عن مصير رئيس بوركينا فاسو المخلوع، روك مارك كريستيان كابوري، حيث تحدّثت أخبار عن تهريبه أو تعرّضه لمحاولة اغتيال على يد مُحتجزيه من قادة الانقلاب العسكري في البلاد.

وكشفت مصادر في حزب الرئيس كابوري، لموقع "سكاي نيوز عربية"، أنّ الرئيس المخلوع موجود بعهدة الجيش ويتمتّع بصحة جيّدة، وذلك بعد يومين على الانقلاب العسكري الذّي أطاح به، وسط إدانة كبيرة من المجتمع الدولي.

وقال حزب "الحركة الشعبية من أجل التقدّم" (حزب كابوري)، في بيان له، إنّ الرئيس بعهدة الجيش، مشيرًا إلى أنه موضوع قيد الإقامة الجبرية في أحد المقرات الرئاسية، مضيفًا أن الأنباء مطمئنة وتؤكّد أن الرئيس المخلوع بوضع جيّد جسديًا وهناك طبيب بتصرّفه. تأتي هذه التصريحات تأكيدًا لما أعلنه الرئيس الفرنسي إيمانويل ماكرون الثلاثاء، حيث قال إن كابوري بصحّة جيّدة وليس مهدّدًا.

وأوضح مصدر في الحزب أنّ كابوري لم يتم توقيفه في الساعات الأولى من تمرّد العسكريين، مضيفًا أن العناصر المقرّبة من كابوري حاولت في بادئ الأمر تهريبه في سيارة عادية إلى مكان آمن حين كان في منزله الخاص الذي كان محاصرًا بالجنود الانقلابيين.

ومن المقرر أن تجتمع المجموعة الاقتصادية لدول غرب إفريقيا "إيكواس" أمس الجمعة في قمة طارئة لبحث تطورات المشهد في بوركينا فاسو منذ الانقلاب، وقد يخرج الاجتماع بفرض عقوبات على العسكريين الذين أطاحوا بالرئيس روك مارك كريستيان كابوري.

أسباب الانقلاب

يقول الكاتب والمحلل السياسي السوداني، محمد تورشين، في تصريحات لموقع "سكاي نيوز عربية"، إن حركة الانقلاب قُوبلت بحالة من الترحيب من الشعب البوركينابي، حيث خرجت المظاهرات المؤيدة للحركة في أنحاء البلاد.

وأضاف تورشين أنّ أسباب الانقلاب العسكري في بوركينا فاسو ترجع في المقام الأول إلى حالة الانفلات الأمني وزيادة رقعة الهجمات الإرهابية في البلاد، في ظلّ سيطرة الجماعات المسلّحة على مناطق واسعة، في ظلّ تعهد الرئيس المخلوع مارك كريستيان كابوري عقب إعادة انتخابه عام 2020 بالتصدّي للجماعات الإرهابية والقضاء عليها، فضلًا عن تردّي الأوضاع الاقتصادية في البلاد.

وأصبحت السلطة في بوركينا فاسو حاليًا بيد "الحركة الوطنية للحماية والاستعادة" بقيادة الكولونيل بول هنري سانداوغو داميبا قائد المنطقة العسكرية الثالثة التي تغطي المنطقة الشرقية، وهي واحدةٌ من أكثر المناطق تضررًا بالهجمات الإرهابية، وقامت "الحركة الوطنية للحماية والاستعادة" بحل البرلمان والحكومة وتعليق العمل بالدستور، مع إغلاق المجال الجوي والحدود البرية للبلاد.

قبل أن يعود العسكريون المتمرّدون ويُؤكّدون في بيان تم نشره عبر التلفزيون الوطني، أن الحدود الجوية تم فتحها في 25 يناير، مشيرين إلى أن الإجراء يشمل فقط الطائرات التي تنقل بضائع أساسية ومعدّات تلبّي حاجات قوات الدفاع والأمن، حسب ما ذكرت شبكة رؤية الإخبارية.

من جانبه، يقول الكاتب الصحفي من بوركينا فاسو رومان نيبي، لموقع "سكاي نيوز عربية"، إن هناك العديد من الأسباب التي فاقمت ظاهرة الانقلابات في القارة؛ أبرزها عدم استيعاب الدور الوطني للجيوش، إضافة إلى عدم ممارسة النخب السياسية ما يكفي من العمل الديمقراطي. وأشار نيبي إلى الفساد الإداري والمالي وظاهرة إبراز الجيوش كحماة للحكومات وليس الدول والأوطان علاوةً على تدخلات الدول الخارجية حماية لمصالحها، مضيفًا أن تزايد ظاهرة الانقلابات في غرب إفريقيا يرجع أيضًا إلى المكايدات المستمرة بين القوى السياسية المحلية ورغبتها في الحكم وإن كان ضد رغبة الشعوب.

استنكار دولي

وقابل المجتمع الدولي الانقلاب في بوركينا فاسو بإدانة شديدة، والذي جاء في أعقاب انقلابَيْن في مالي وغينيا كوناكري، وسط مطالبات بالإفراج الفوري عن الرئيس المخلوع كريستيان كابوري.

من جانبه، حذّر مسؤول السياسة الخارجية في الاتحاد الأوروبي، جوزيب بوريل، من تداعيات فورية على شراكة بروكسل مع بوركينافاسو، في حال عدم عودة الانقلابيين إلى إرساء النظام الدستوري.

كما صدرت إدانات عن غالبية الدول الغربية ومن دول مجموعة غرب إفريقيا المجاورة لبوركينافاسو، كما أدان الاتحاد الإفريقي الانقلاب في بوركينافاسو، مطالبًا بعودة الرئيس كابوري إلى الحكم والعودة إلى لغة الحوار.

في سياق متصل، قال الأمين العام للأمم المتحدة أنطونيو غوتيريش، إنّ الانقلابات العسكرية غير مقبولة، مطالبًا العسكريين في دول غرب إفريقيا بالدفاع عن بلدانهم وليس مهاجمة حكوماتهم.

وعلى عكس الاتجاه، قال رجل الأعمال الروسي يفغيني بريغوجين، قريب الصّلة بمجموعة "فاغنر" الروسية التي توجد في عدد من الدول الإفريقية، إن زيادة حالات الانقلاب العسكري في دول غرب إفريقيا تُعدّ مُؤشّرًا على أننا أمام حقبة جديدة من إنهاء الاستعمار. وتشهد بوركينا فاسو منذ عام 2015 دوّامة عنف تنسب إلى الجماعات الإرهابية الموالية لتنظيمَي "القاعدة" و"داعش"، حيث قتل نحو 2000 شخص، بينما أجبرت العمليات الإرهابية نحو 1.5 مليون شخص على الفرار من منازلهم خلال السّنوات الأخيرة.

عواصم

بيروت

انتقد المطران بول ريتشارد جالاجير أمين سر الفاتيكان للعلاقات مع الدول الساسة اللبنانيين أثناء زيارته بيروت أمس الثلاثاء داعيا إلى وضع "نهاية لتربح القلة من معاناة الكثرة" وسط أزمة مالية زادت بدرجة كبيرة معدلات الفقر في البلاد.

جاءت تصريحات المطران جالاجير بعد أسبوع من انتقاد البنك الدولي للطبقة الحاكمة اللبنانية واتهامه لها "بتدبير" إحدى أسوأ حالات الكساد الاقتصادي الوطني في العالم بإحكام قبضتها الاستغلالية على الموارد.

وقال المطران بعد لقائه مع الرئيس ميشال عون في القصر الرئاسي في بعبدا "يتعين وضع نهاية لتربح القلة من معاناة الكثرة. لا للمزيد من أنصاف الحقائق التي تحبط طموحات الشعب". ويعاني لبنان من أزمة مالية بدأت عام 2019 عندما انهار النظام المالي تحت وطأة ديون هائلة.

ويقر الساسة اللبنانيون بوجود فساد في البلاد، لكن لم يتحمل أحد المسؤولية الفردية، ويقولون إنهم يبذلون ما في وسعهم لإنقاذ اقتصاد البلاد. وحذر المطران جالاجير كذلك من التدخل الأجنبي في شؤون لبنان. وقال "توقفوا عن استغلال لبنان والشرق الأوسط لمصالح ومكاسب خارجية». وأضاف "يجب إعطاء الشعب اللبناني الفرصة لرسم مستقبل أفضل على أرضه دون تدخل لا داعي له».

برلين

انتقدت ألمانيا قرار المجلس العسكري في مالي طرد السفير الفرنسي معتبرة أنه "غير مبرر"، وشدّدت على وقوفها إلى جانب حليفتها الأوروبية. وقالت وزارة الخارجية الألمانية في تغريدة "يؤدي الطرد غير المبرر للسفير الفرنسي إلى طريق مسدود"، داعية إلى "الحوار، لا التصعيد، من أجل الهدف المشترك المتمثل بضمان أمن مالي ومكافحة الإرهاب. نقف بحزم إلى جانب فرنسا».

جوهانسبرج

ذكر بيان حكومي أن جنوب أفريقيا لم تعد تشترط عزل المصابين بفيروس كورونا ممن لا تظهر عليهم أعراض، كما خفضت فترة العزل لمن تظهر عليهم الأعراض بواقع ثلاثة أيام، مع خروج البلاد من موجة كوفيد-19 الرابعة. وقال البيان "الأساس المنطقي لهذه التعديلات يعتمد على نسبة الأشخاص الذين يتمتعون بحصانة من كوفيد-19 والتي ارتفعت ارتفاعا كبيرا، وتجاوزت 60-80 بالمئة في العديد من الاستطلاعات». وأضاف "المعلومات، التي تم جمعها من النظام الذي تستخدمه وزارة الصحة، أفادت بأن جنوب أفريقيا خرجت من الموجة الرابعة على الصعيد الوطني». وأظهرت بيانات اليوم من المعهد الوطني للأمراض المعدية تسجيل 1366 إصابة جديدة بفيروس كورونا في الساعات الأربع والعشرين الماضية، فضلا عن 71 وفاة وقعت 14 منها في غضون الساعات الثماني والأربعين الماضية.

طوكيو

تبنّى البرلمان الياباني أمس الثلاثاء قرارا يخص "وضع حقوق الإنسان الخطير" في الصين ودعا حكومة رئيس الوزراء فوميو كيشيدا إلى اتخاذ خطوات لتخفيف حدة الوضع قبل أيام من انطلاق دورة الألعاب الأولمبية الشتوية في بكين.

وأعلنت اليابان بالفعل أنها لن ترسل وفدا حكوميا إلى الأولمبياد عقب مقاطعة دبلوماسية قادتها الولايات المتحدة بسبب مخاوف من وضع حقوق الإنسان في الصين على الرغم من تحاشي طوكيو وصف تحركها بمثل هذا الوصف بوضوح.

وأفاد القرار، الذي أقره مجلس النواب، بأن المجتمع الدولي عبر عن مخاوفه إزاء قضايا مثل الاعتقال وانتهاك الحرية الدينية لأقلية الويغور في إقليم شينجيانغ المتمتع بالحكم الذاتي وفي التبت وهونج كونج. وتابع "قضايا حقوق الإنسان لا يمكن أن تكون مجرد قضايا محلية لأن حقوق الإنسان تحمل قيما عالمية وهي مسألة يحق للمجتمع الدولي الاهتمام بها". وجاء في القرار "تدرك هذه الغرفة (مجلس النواب) التغييرات التي تطرأ على الوضع الراهن بالقوة والتي تتمثل في وضع حقوق الإنسان الخطير وترى أنها تشكل تهديدا للمجتمع الدولي».

إيران تعتزم إنتاج مكونات أجهزة الطرد المركزي في موقع جديد

•• طهران-وكالات

أعلن رئيس ممثلية إيران الدائمة لدى المنظمات الدولية في فيينا، أن طهران أبلغت الوكالة الدولية للطاقة الذرية بعزمها إنتاج مكونات أجهزة الطرد المركزي في مجمع جديد في أصفهان بدل كرج.

ونقلت وكالة الأنباء الإيرانية عن محمد رضا غائبي، أن "إيران أبلغت الوكالة بأنها تعتزم إنتاج مكونات أجهزة الطرد المركزي في مجمع جديد في أصفهان بدل مجمع تسا في كرج والذي لم يبدأ العمل فيه بعد، وستكون الوكالة قادرة على تنظيم متطلباتها في المراقبة والإشراف».

وأشار إلى أن المعلومات عن هذه المراقبة ستبقى لدى إيران ولن تتمكن الوكالة الدولية للطاقة الذرية من الوصول إليها، قبل عود إيران لالتزاماتها النووية بموجب الاتفاق النووي.

واتفقت إيران والوكالة في أواخر ديسمبر-كانون الأول الماضي، على وضع كاميرات جديدة في مجمع تسا للطرد المركزي في كرج، محل الكاميرات التي أزيلت من منشأة كرج في وقت سابق من هذا العام. وفي يونيو-حزيران الماضي تعرض كرج لحادث أسفر عن تحطيم كاميرات الوكالة الدولية، ووصفته وسائل إعلام إيرانية بتخريب فاشل. ويشكل توسع منشآت تخصيب اليورانيوم الإيرانية في استخدام أجهزة طرد مركزي متطورة مصدر قلق للوكالة الدولية للطاقة الذرية، وللمجتمع الدولي.

استئناف محاكمة معارضي الرئيس في نيكاراغوا

•• ماناغوا-أ ف ب

أعلن الادعاء العام في نيكاراغوا استئناف محاكمة 46 معارضا لحكومة الرئيس دانيال أورتيغا، بينهم سبعة مرشحين رئاسيين تم منعهم من خوض انتخابات تشرين الثاني-نوفمبر.

ويواجه المتهمون الذين تعتبرهم جماعات حقوقية سجناء سياسيين تهم "النيل من وحدة الوطن" وغسل الأموال.

وقال مكتب المدعي العام في بيان أن محاكمات جنائية علنية ستعقد الثلاثاء للمتهمين الذين وصفهم ب"المجرمين"، وهم مجموعة من القادة السياسيين والطلاب والصحفيين ورجال الأعمال والناشطين. وكانت محاكمات عدة قد بدأت في أيلول-سبتمبر الماضي، لكنها توقفت دون إعطاء تفسير.

واعتقل المتهمون بين تموز-يوليو وكانون الأول-ديسمبر من العام الماضي، ومعظمهم في الأشهر التي سبقت إعادة انتخاب أورتيغا لولاية رئاسية رابعة متتالية في انتخابات وصفتها الولايات المتحدة والاتحاد الأوروبي بال"مهزلة".

وقال مكتب المدعي العام إن المتهمين سيحاكمون بتهمة "تقويض وحدة الوطن وتلقي موارد من مصادر أجنبية لارتكاب جرائم غسل أموال وممتلكات وأصول". والشهر الماضي حضت منظمة حقوق الإنسان التابعة للأمم المتحدة ماناغوا على إطلاق المتهمين الذين اعتقلوا بشكل تعسفي ووقف الملاحقات والمضايقات ضد المعارضين السياسيين والصحفيين والمدافعين عن حقوق الإنسان.

وقالت ندى الناشف نائبة المفوض السامي للأمم المتحدة لحقوق الإنسان "يجب الإفراج فورا عن جميع الأشخاص المحتجزين تعسفيا واستعادة حقوقهم المدنية والسياسية بالكامل».

وأضافت أن معظم المعتقلين لم يتمكنوا من التواصل مع الخارج لشهور متتالية، وبعضهم احتُجز في "سجن انفرادي لفترات طويلة". وأفاد أقارب المعتقلين عن تدهور متسارع في صحتهم البدنية والعقلية.

وسُجن أكثر من 100 شخص آخر منذ الاحتجاجات الحاشدة ضد حكومة أورتيغا عام 2018، كما أودت حملة القمع العنيفة ضد المتظاهرين بحياة أكثر من 300 شخص في أفقر دول أميركا الوسطى.

حملة اعتقالات إسرائيلية في الضفة الغربية

•• رام الله-رويترز

قال نادي الأسير الفلسطيني إن الجيش الإسرائيلي اعتقل الليلة الماضية وفجر أمس الثلاثاء 35 مواطنا من الضفة الغربية، حوالي عشرين منهم من مخيم الأمعري في رام الله. وأضاف النادي في بيان "هذا التصعيد يُشكل جريمة، في ظل استمرار انتشار الوباء وازدياد حالات المصابين بين صفوف الأسرى بالفيروس، الأمر الذي يُعرض حياتهم لخطر مضاعف، عدا عن الخطر الأول والأساس الذي تشكله قوات الاحتلال على حياة المعتقلين عبر أدواتها القمعية والتنكيلية». ولم يصدر تعقيب بعد من الجيش الإسرائيلي حول حملة الاعتقالات التي شهدتها مناطق مختلفة في الضفة الغربية منها رام الله والبيرة وبيت لحم ونابلس إضافة إلى القدس. وتشير إحصاءات نادي الأسير إلى وجود 4600 معتقل فلسطيني في السجون الإسرائيلية منهم "16 طفلا و32 أسيرة».

في ندوة استضافها جناح الأزهر بمعرض القاهرة الدولي للكتاب

«مركز تريندز» و«الأزهر الشريف» يفككان الخطاب المتطرف ويتصديان لخطاب الكراهية والتعصب

•• القاهرة-الفجر:

ضمن البرنامج العلمي والثقافي الذي يقيمه مركز تريندز للبحوث والاستشارات على هامش مشاركته في النسخة الـ 53 من معرض القاهرة الدولي للكتاب، نظم "تريندز" الجمعة، ندوة تحت عنوان: "مداخل تفكيك الخطاب المتطرف"، بالتعاون مع الأزهر الشريف في جمهورية مصر العربية، واستضافها جناح الأزهر الشريف في معرض القاهرة للكتاب.

وشارك في الندوة فهد المهري مدير إدارة الباروميتر العالمي في مركز تريندز للبحوث والاستشارات، وعبدالله بن مترف الباحث الرئيسي، ورئيس وحدة الشؤون الإيرانية والتركية في "تريندز"، والأستاذ الدكتور خالد عباس مشرف وحدة رصد اللغة الإسبانية بمرصد الأزهر لمكافحة التطرّف، والدكتور علاء رشوان مشرف وحدة البحوث والدراسات بمرصد الأزهر لمكافحة التطرف، وأدار الندوة محمد الديسطي عضو المركز الإعلامي في الأزهر الشريف.

الأزهر ومكافحة التطرف

واستهل الندوة، الأستاذ الدكتور خالد عباس مشرف وحدة رصد اللغة الإسبانية في مرصد الأزهر لمكافحة التطرف، حيث قال إنه في ظل تنامي الفكر المتطرّف وانتشار التنظيمات المتطرّفة واستغلالها للثورة التكنولوجية التي يشهدها العالم المعاصر، حمل الأزهر الشريف على عاتقه ضرورة التفاعل بمرونة ويسر مع هذا الوباء السرطاني؛ لتأدية رسالته العالمية، وحماية النشء والشباب من خطر منصات التواصل الاجتماعي، التي تمثل مصدر قلق، وخطر يهدد استقرار بعض المجتمعات.

وذكر أن الأزهر الشريف أطلق العديد من المبادرات التي تعمل على مكافحة ظاهرة التطرف بشكل عام، والتطرف الإلكتروني بشكل خاص، ومنها: "مرصد الأزهر لمكافحة التطرف، ومركز الأزهر العالمي للفتوي الإلكترونية، وأكاديمية الأزهر العالمية لتدريب الأئمة والوعاظ وباحثي الفتوى، واستحداث مادة علمية بكلية الدعوة الإسلامية تحت عنوان: "وسائل الدعوة الحديثة».

وأضاف خالد عباس أن التطرف العنيف ظهر على الساحة الدولية باعتباره الوسيط بين التطرف والإرهاب؛ فالأفكار والمعتقدات المتشددة المتعلقة بالأهداف السياسية أو الدينية أو الاقتصادية أو الاجتماعية، هي الباعث والمحرك الرئيس للمتطرفين للاتسام بالعنف؛ حيثُ يعتقدون أن العنف المفرط هو السبيل الوحيد لتذليل العقبات في المجتمع.

وأشار إلى أن أشرس صور الإرهاب هو "الإرهاب الإلكتروني" الذي يمارس عن طريق استغلال التقنيات والبرمجيات والتطبيقات الإلكترونية في إخافة وترويع الآخرين وإخضاعهم عن طريق مهاجمة النظم المعلوماتية على خلفية دوافع سياسية أو دينية أو عرقية، أو عن طريق استغلال الشبكة العنكبوتية واستخدام مواقعها الإلكترونية في نشر الأفكار الشاذة وتبادل المعلومات المغلوطة والمتطرفة.

التصدي لخطاب الكراهية

وبدوره، أكد فهد المهري مدير إدارة الباروميتر العالمي في مركز تريندز للبحوث والاستشارات أن اليوم العالمي للأخوة الإنسانية الذي يحتفل به العالم في الرابع من فبراير من كل عام مناسبة حقيقية للتصدي لخطاب الكراهية ونبذ ثقافة التعصب، وتعزيز قيم التعايش والتسامح وقبول الآخر واحترام الاختلاف بين البشر

وذكر أن الاحتفال باليوم العالمي للأخوة الإنسانية يقتضي بذل كل الجهد من أجل ترسيخ القيم التي تضمنتها وثيقة الأخوة الإنسانية، والتي تمثل حائط صد قوي يتحطم عليه خطاب الكراهية والتعصب، من خلال توفير بيئة تتسم بالتسامح والتعايش وقبول الآخر الذي هو في واقع الأمر أخ في الإنسانية.

ونوه فهد المهري بأن هذه القيم السامية التي جاءت في وثيقة الأخوة الإنسانية ينبغي أن تكون محور الاحتفال باليوم العالمي للأخوة الإنسانية، حيث يجب وضع استراتيجية متكاملة تتضمن مجموعة من الآليات التي تستهدف ترسيخ هذه القيم في نفوس جميع البشر، فبالإضافة إلى الدور الذي تقوم به الدول من خلال سن التشريعات والقوانين التي تشجع على احترام القيم الإنسانية السامية ونبذ خطاب الكراهية والتعصب، يمكن لبعض المؤسسات الأخرى مثل المؤسسات التعليمية، والدينية، والإعلامية أن تلعب دوراً مهماً في تنفيذ هذه الاستراتيجية، خاصة أن هذه المؤسسات تتعامل مباشرة مع أفراد المجتمع وتستطيع أن تؤثر فيهم بشكل كبير وسريع.

وأشار إلى أن المؤسسات التعليمية تستطيع من خلال مناهج تدريس، تؤكد على قيم التسامح والتعايش وترفض الكراهية والتعصب، أن تبني أجيالاً قادرة على الدفاع عن هذه القيم ومواجهة هؤلاء الذين يسعون إلى تدميرها. كما يمكن للمؤسسات الدينية من خلال خطط عملية، أن تنشر تلك القيم وترسخها في النفوس عبر أنشطتها المختلفة، مضيفاً أن دور المؤسسات الإعلامية لا يقل عن دور سابقتها لا سيما أنها تمتلك القدرة على الوصول السريع إلى جمهورها وعلى التأثير فيهم خاصة في ظل وجود الإعلام الرقمي ووسائل التواصل الاجتماعي.

تفكيك الفكر المتطرّف

أما الدكتور علاء رشوان مشرف وحدة البحوث والدراسات بمرصد الأزهر لمكافحة التطرّف، فأكد أن "مرصد الأزهر لمكافحة التطرف" عكف على مواجهة الأيديولوجية المتطرفة العابرة للحدود من خلال الشبكة العنكبوتية، وأصدر بعض التوصيات المهمة التي يجب أن تؤخذ في عين الاعتبار، والتي من شأنها أن تعمل عل مواجهة خطاب الكراهية المنتشر بكثرة على الشبكة العنكبوتية.

وأوضح أن مسؤولية تفكيك الفكر المتطرّف تنبع من الإحساس بالمسؤولية نحو خلق بيئة آمنة وحياة يسودها السلام والوئام؛ ولذا فهي مسؤولية مشتركة بين الأفراد والمؤسسات على اختلافها بين مؤسسات رسمية وشعبية وقيادات سياسية ودينية ووسائل إعلام وغير ذلك.

ونوه علاء رشوان إلى أن مجابهة الفكر المتطرّف ليست مسؤولية الدولة وحدها بل المجتمع بكافة أطيافه كلٌ حسب موقعه ودوره في التأثير سواء المسؤول أو المربي أو رجل الدين أو المعلّم أو الإعلامي أو الفنّان، لكل صاحب رسالة دور مهم في تفكيك ومجابهة هذا الفكر، مشدداً على أن تضافر الجهود وتنسيقها في مواجهة هذا الوباء هي الضمانة الوحيدة للنجاح في القضاء على هذا الفكر وفرض الأمن الفكري والميداني داخل المجتمعات.

وذكر أن مواجهة الفكر المتطرف تتطلب دعم للشباب وإشعارهم بقيمتهم وحمايتهم من الشعور بالإقصاء الذي قد يسوقهم وراء أيديولوجيات متطرفة تدمر حياتهم، إضافة إلى دعم ثقافة العمل التطوعي والخيري ونشرها، ووضع آليات ووسائل فعالة من أجل تدريب وتوعية مديري المواقع بأنواع خطاب الكراهية، وملاحقة من يحرضون على الكراهية والعنف ومعاقبتهم، مؤكداً على أهمية العمل على محو الأمية الدينية.

تحالفات عالمية للسلام

ومن جانبه، تطرق عبدالله بن مترف رئيس وحدة الشؤون الإيرانية والتركية في مركز تريندز للبحوث والاستشارات إلى أهمية إطلاق اللجان والتحالفات العالمية من أجل السلام ومكافحة التعصب والكراهية، مبيناً أن ما نعنيه بالتحالفات واللجان الدولية هنا، هو الاتفاق المشترك والتحرك الجماعي من المؤسسات والقوى الحية في المجتمعات الإنسانية من أجل اتخاذ جملة من التدابير لحماية البشرية من الأفكار والآراء الشاذة المؤدية لنشر فكر التعصب والكراهية، وإحلال قيم المحبة والسلام والإخاء، والتنمية والتسامح.

وأوضح أن القيم الإنسانية والمصلحة العالمية المشتركة، تشكل المنطلقات والمرتكزات الجوهرية في بناء التحالفات واللجان الدولية، من أجل تعزيز قيم السلام العالمي، ودعم المرأة ونصرة اللاجئين وإطلاقها، ومواجهة التطرف والكراهية، ونشر ثقافة التسامح والتعايش السلمي، ودعم الحوار وتعزيز الأخوة الإنسانية بين جميع بني البشر.

وأكد بن مترف أن أي مؤسسة أو دولة لن تتمكن بمفردها من إلحاق الهزيمة بالإرهاب، ومحاصرة موجات التعصب والكراهية بين المجتمعات المغايرة، أو داخل المجتمع الواحد، ولن تستطيع أي دولة منفردة استئصال الأسباب المؤدية إلى الفقر المدقع، وهناك ضرورة ملحة لتأسيس الجان والتحالف الدولية لصد خطر زيادة معدلات التعصب والكراهية في العالم، خاصة في ظل الموجات الجديدة من الحركات الإرهابية التي تنشر الأفكار المتشددة بين الشباب، والبيئة الخصبة لعوامل التناحر والفرق بين أبناء الوطن الواحد.

وأشار إلى أهمية دور التحالفات واللجان الدولية المشتركة في مضاعفة الجهود من أجل عالم يعمه التسامح والسلام في مواجهة خطاب التحريض والكراهية والتعصب، مضيفاً أن مؤسسة الأزهر الشريف ولجنة الأخوة الإنسانية عليهما دور كبير وحيوي في تفعيل وبناء تحالفات دولية لمحاربة أفكار التعصب، والعمل على التقارب بين الشعوب، وتعزيز المساهمة في تحسين سياسات السلام المستدامة، وبناء ثقافة عالمية مناهضة للعنف وخطاب الكراهية والتطرف، وداعمة للسلام والحوار والتسامح وقبول الآخر.

وعقب الندوة، أهدى الدكتور محمد عبدالله العلي الرئيس التنفيذي لمركز تريندز للبحوث والاستشارات درع المركز التذكاري ومجموعة من أحدث إصدارات "تريندز" إلى الدكتور نظير عياد، الأمين العام لمجمع البحوث الإسلامية والمشرف العام على جناح الأزهر الشريف في معرض القاهرة الدولي للكتاب.

نافذة مشرعة

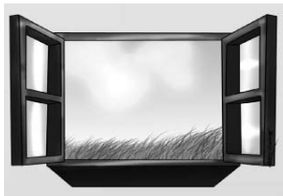

آراء لا تلزمنا ولكنها تمنحنا فرصة اكتشاف كيف يفكر الآخر

أوكرانيا: بوتين الفائز مهما حدث...!

•• جوزيف فاكال

نحن لا نتحدث هنا عن جزيرة مجهرية تافهة. الأزمة خطيرة.

لماذا؟

يتحرك بوتين لأن روسيا، على مدى قرون، تعتبر أوكرانيا امتدادًا لها، ويعيش هناك جحافل من الناطقين بالروسية.

إنه يرى أن الولايات المتحدة مشلولة بسبب الإخفاقات العراقية والأفغانية، وأن الشعب الأمريكي، الذي لا يعرف حتى أين توجد أوكرانيا، لا يريد أن يعرف أي شيء.

إنه يرى أن المجتمع الأمريكي ضعيف، ممزق، مشلول بفعل الحزبية السياسية، يتآكل من الداخل بسبب هذا الـ "ووكيزم" الذي يزرع كراهية المؤسسات والشعور بالخزي الذاتي.

لقد تحدث عن ذلك مؤخرًا في خطاب يجدر بزعماء الغرب قراءته.

إنه يرى أن حلفاء الولايات المتحدة منقسمون، ويملك ورقة هائلة في جعبته: 40 بالمائة من الغاز المستهلك في أوروبا يأتي من روسيا.

إنه يفكر في ذلك ايضا لأنه لا يخشى العقوبات الاقتصادية التي يهددونه بها.

لا يفكر بوتين كسياسي غربي مهووس بالانتخابات والانتخابات المقبلة.

ليس لديه معارضة جادة على الساحة الداخلية، وستعطيه العقوبات ذريعة لحكم أكثر سلطوية.

والأهم من ذلك، أن لبوتين علاقة جسدية وروحية وصوفية بالأرض الروسية، والتي تشمل أوكرانيا بالنسبة له... فكل شبر من التراب الوطني مقدس.

لماذا؟ لأن روسيا تعرضت للغزو المتكرر منذ القرن الثالث عشر الى هتلر، مرورا بنابليون.

ومن هذا المنطلق، قراءتان رئيسيتان ممكنتان -أقوم بالتبسيط جذريًا لعدم وجود مساحة.

الأولى تقول: لقد استعرض بوتين عضلاته كثيرًا الى درجة أنه سيبدو مجنونًا إذا تراجع. وسيكون طريقه لحفظ ماء الوجه هو الجلوس والتفاوض.

وإذا حصل على المزيد من السلطات والمزيد من الاعتراف الدولي بالمناطق الناطقة بالروسية في أوكرانيا، فقد يرضى بل وسيدّعي الانتصار.

في هذه الرؤية التي يمكن الدفاع عنها تمامًا، سيكون بوتين هو الشخص الذي أخطأ في الحسابات، وخدع كثيرًا، لكنه تمكن من تقليل الخسائر إلى الحد الأدنى، بل وانتزع التعادل.

لكن هناك قراءة ثانية أجدها أكثر إقناعًا.

لقد واجهت روسيا كارثتها الخاصة في أفغانستان خلال الثمانينات، وهي تعلم أن احتلال دولة ما بصفة دائمة أصعب بشكل لا يصدق من غزوها.

إن بوتين واقعي للغاية وهذا يقوده الى عدم المجازفة بغزو بلد شاسع مثل أوكرانيا.

يمكنه غزو دونباس -وهي منطقة يغلب عليها الطابع الروسي وغنية بالفحم في أوكرانيا -وضمها، كما فعل مع شبه جزيرة القرم عام 2014.

العقوبات لم تغير من ذاك الوضع شيئا... وأغلق الملف.

انصياع

هذه القراءة الثانية لها صيغة أخرى: لا غزو، لا مفاوضات حقيقية.

تستمر الاضطرابات في الأجزاء الناطقة بالروسية في أوكرانيا، حيث تقوم موسكو بتحريك الخيوط عن بعد.

وستعيش أوكرانيا بعد ذلك في ظل خوف دائم من المزاج الروسي السيئ وستتصرف بالنتيجة: بالإذعان والانصياع.

باختصار، مهما حدث، لا يمكن لبوتين أن يخسر.

ترجمة خيرة الشيباني

× أستاذ في مدرسة الدراسات العليا التجارية مونتريال حيث يقوم بتدريس علم الاجتماع والإدارة والعلاقات بين الأعمال والحكومة. من مؤلفاته: "تراجع الفيدرالية الكندية"، و"من على حق؟ رسائل عن مستقبل كيبيك».

أمريكا تدرس نشر المزيد من القوات في شرق أوروبا

•• واشنطن-رويترز

قالت وزارة الدفاع الأمريكية (البنتاجون) إنها تجري مناقشات نشطة مع حلفاء في شرق أوروبا بشأن نشر محتمل لقوات أمريكية على الجانب الشرقي لحلف شمال الأطلسي، وذلك في الوقت الذي تتحرك فيه واشنطن لطمأنة حلفاء قلقين بالحلف في مواجهة حشد عسكري روسي بالقرب من أوكرانيا. وقالت البنتاجون إن أي قرارات بشأن تحركات لقوات جديدة ستكون بمعزل عن القوات البالغ قوامها حوالي 8500 جندي في الولايات المتحدة التي وضعت في حالة تأهب الأسبوع الماضي من أجل تعزيز محتمل لقوة الرد السريع التابعة لحلف شمال الأطلسي، وهو ما يتماشى مع تصريحات الرئيس جو بايدن يوم الجمعة بشأن عمليات نشر محتملة على المدى القريب في شرق أوروبا. وقال المتحدث باسم البنتاجون جون كيربي إن القوات التي كان يشير إليها بايدن يوم الجمعة من الممكن إعادة نشرها من داخل أوروبا. وقال كيربي "نقوم بعمل دقيق لتوفير خيارات للقائد الأعلى إذا قرر القيام بذلك... وبتشاور وثيق مع الحلفاء الفعليين». وعلى صعيد منفصل، وضع الجيش الأمريكي الأسبوع الماضي حوالي 8500 جندي داخل الولايات المتحدة في حالة تأهب ليكونوا مستعدين لنشرهم في أوروبا، وهو ما يهدف لحد كبير إلى تعبئة صفوف قوة الرد السريع التابعة لحلف شمال الأطلسي إذا استدعاهم التحالف للخدمة. وتنفي روسيا التخطيط لغزو. ولكن بعد أن تسببت موسكو في أزمة حاليا من خلال تطويق أوكرانيا بقوات من الشمال والشرق والجنوب، تتذرع موسكو الآن برد الفعل الغربي باعتباره دليلا يدعم روايتها عن أن روسيا هي الهدف للعدوان وليست المثير له. وتطالب روسيا، التي استولت على شبه جزيرة القرم من أوكرانيا في 2014 وتدعم متمردين يقاتلون القوات الحكومية في شرق أوكرانيا، بضمانات أمنية شاملة منها تعهد حلف شمال الأطلسي بعدم السماح بانضمام أوكرانيا أبدا. وشدد بايدن على أهمية الجهود الدبلوماسية الرامية إلى تجنب الصراع.

أسئلة ستطرح في الحملة الرئاسية الفرنسية:

كل شيء سيتحقق في أوانه، لمن يعرف كيف ينتظر، حتى الخيانة...!

•• الفجر -ساندرين تيسونير -ترجمة خيرة الشيباني

يثير المخفيّ من تشكيل تحالف اوكوس بين الولايات المتحدة والمملكة المتحدة وأستراليا أسئلة محرجة للغاية حول الدبلوماسية الفرنسية ومستقبل فرنسا في منطقة المحيطين الهندي والهادي واستقلالية سلطاتها السيادية. أسئلة ستطرح في الحملة الانتخابية الرئاسية. يكشف تحقيق أجراه عديد الباحثين حول إلغاء عقد الغواصات الفرنسية لأستراليا حقائق جديدة، لكنها لا تشكل أي مفاجآت حقيقية إذا وضعنا أنفسنا في سياق تاريخي أقل إيجازًا. في الواقع، ليس خافيا أن قيادات البلدان الثلاثة، ولا سيما الولايات المتحدة وأستراليا، على ارتباط وثيق. ان كانبرا حليف رسمي لواشنطن وتستضيف جنودها، وصناعة الأسلحة واجتماعات مؤسسات الفكر والرأي، هي نتيجة طبيعية لهذا الوضع. كما أن الرغبة الصينية في الخروج من البحيرة المغلقة، التي هي بحر الصين، ومواجهة "المنع" الأمريكي من الوصول إلى المحيط الهادي ليست جديدة أيضًا. وتجلى ذلك أولاً من خلال المواقف التي اتخذت على جزر بحر الصين، وبشكل متزايد من خلال التأثير متعدد الأبعاد على جزر المحيط الهادي، ولا سيما في فانواتو، حيث واجه هذا الاختراق بشكل مباشر الوجود الأسترالي.

أمضى كورت كامبل حياته المهنية في خدمة المصالح الأمريكية في منطقة آسيا والمحيط الهادئ

حضور فرنسا في المحيطين مستهدف

من المحيطين الهندي والهادي إلى أوكرانيا، يفرض شرط السيادة نفسه على عالم اعتقد أنه صار جسما واحدا في العولمة

وما يضيف الزيت على النار، ارتهان أستراليا للتجارة القادمة من الصين، وقد رسّخت المصالح الخاصة والحكومية لامبراطورية الوسط نفسها في وسائل الإعلام الأسترالية، وفي العقارات والتمويل والأوساط الأكاديمية، من بين قطاعات أخرى. وعزز وصول أغلبية محافظة في أستراليا إلى السلطة عام 2018 إرادة المقاومة. ووفق تحقيقات الباحثين، أدت مجموعة من الظروف إلى اختيار الغواصات الأمريكية الصنع التي تعمل بالطاقة النووية منذ مارس 2021. وقد تم استبعاد هذا الحل، الذي تم النظر فيه لأول مرة مع فرنسا، بسبب عدم قدرة أستراليا على احتضان الآثار المترتبة على هذه التكنولوجيا. غير ان المسألة الصينية، وتشابك السياسات الخارجية والاستخبارات والقوات المسلحة للدول الثلاث، والمجتمع اللغوي والثقافي، والفرصة المناسبة للغاية التي يقدمها تحالف اوكوس للمملكة المتحدة، كل هذه العوامل، اصطفت لاستبعاد فرنسا من عقد، كان بالمناسبة، مشروطا بالشراكة مع شركة لوكهيد مارتن الأمريكية.

أما بالنسبة للولايات المتحدة، فإن علويّة المحيط الذي تبحر فيه سفنها منذ نهاية القرن الثامن عشر، قد أعيد تعريفها في ظل إدارة أوباما من قبل عضو بارز في النخبة الحكومية. بحّار، حاصل على درجة الدكتوراه من أكسفورد، وعضو في جميع مؤسسات الكوكب "السياسة الخارجية"، وموظف حكومي رفيع المستوى تولى مناصب متعددة، أمضى كورت كامبل حياته المهنية في خدمة المصالح الأمريكية في منطقة آسيا والمحيط الهادئ. وبالنسبة لوزيرة الخارجية هيلاري كلينتون، فهو صاحب فكرة "الانعطاف نحو آسيا"، الذي لا يعني فك ارتباط تجاه أوروبا، وانما تجاه الشرق الأوسط الذي يريد أوباما التحرر من مستنقعه.

اذن، لعب مكتبه دورًا رئيسيًا في هزيمة فرنسا، بالمعنى الدقيق للكلمة، اي التراجع عما تم إنجازه. لكن هنا مرة أخرى، وحده سوء فهم للتاريخ الطويل، يمكن أن يفسّر عمى حكومة إيمانويل ماكرون.

عودة إلى المستقبل

غالبًا ما يصطدم الجيوسياسيون الأوروبيون، والفرنسيون على وجه الخصوص، بالنزعة المركزية الأوروبية عندما يفكرون في السياسة الخارجية الأمريكية. والتاريخ، مع ذلك، شفّاف. تم التكامل الإقليمي للولايات المتحدة، الذي انتهى في القارة عام 1848، من الشرق إلى الغرب. وترتب على ذلك أن رئيس الدولة الجالس في واشنطن يدير ظهره إلى أوروبا وتتجه نظرته إلى آسيا. وإذا لم تكن الحقيقة التاريخية كافية، فيمكنه أن يتذكر كلمات الرئيس الأول للاتحاد، الشخص الذي أعطى اسمه للعاصمة، والذي أمر مواطنيه قبل تقاعده بعدم التورط في منافسات وطموحات وأهواء أوروبا. النتيجة الطبيعية للأوامر الواردة في خطاب الوداع لجورج واشنطن هي عقيدة مونرو، التي تم الإعلان عنها عام 1823، والتي تحتفظ بأمريكا اللاتينية للولايات المتحدة، وبالتالي تستحوذ على ساحل المحيط الهادئ بأكمله. بعبارة أخرى، كانت نقطة انطلاق غزو المحيط الشاسع الذي شغل الولايات المتحدة حتى عام 1945.

ومن جزيرة إلى أخرى، ستشمل الأراضي التي تم الحصول عليها الفلبين وغوام وميكرونيزيا، وساموا الأمريكية وهاواي. واهتمت الدبلوماسية الديناميكية بالباقي. كانت القوة التي يجب طردها هي إسبانيا أولاً، ولكن اليابان بشكل متزايد، والتي وحدها أجبرت الولايات المتحدة على دخول الحرب في نهاية عام 1941.

إن حرب المحيط الهادئ، كما نسمع كثيرًا، ليست حربًا للدفاع عن الديمقراطيات من قبل منقذ شجاع، ولكنها حرب غزو الى حد تطوير وإسقاط أول قنبلتين نوويتين، دون أي فائدة عسكرية، لإذلال دولة مهزومة أصلا، واحتلالها طيلة عشر سنوات، وبالتالي، إعادة بناء مؤسساتها.

أن تكون الهند الصينية الفرنسية موالية للمارشال بيتان أمرًا عمليًا للغاية: فقد جعل من الممكن إبطال الوجود الفرنسي على طول ساحل مرغوب فيه للغاية، والانتصاب هناك. لقد دفعت الولايات المتحدة ثمناً باهظاً لمحاولة السيطرة على فيتنام، لكن مركزية بحر الصين في المناقشات الحالية، وتشكيل اوكوس، يوضح مدى البعد الاستراتيجي لهذا الساحل. فبالنسبة للولايات المتحدة، المحيط الهادي أمريكي أو لا يكون. وبما أن روسيا والصين، على ضفافه، فهو في قلب الحرب الباردة الجديدة.

معنى البريكسيت

لا ننسى أن البريكسيت تم التصويت عليه بأغلبية أقل من 2 بالمائة.

ولكن مهما كانت الفرضيات اللاحقة حول دوافع هذا التصويت، فإن اختيار الخروج هو الذي فاز.

قد يجادل البعض بأن تكلفة عضوية بريطانيا في الاتحاد الأوروبي كانت سبب نفورها الرئيسي من المؤسسة. هذا الاعتبار غير مقبول بالنسبة لثاني أكبر مركز مالي في العالم. إذا ما هو؟

في مؤتمر شهير حول التكامل الأوروبي في مايو 1962، أشار الجنرال ديغول بمهارة، من بين بضع ملاحظات اخرى، إلى أن إنجلترا "كدولة عظمى وأمّة مخلصة لنفسها، لن توافق أبدًا على الانحلال في بناء طوباوي».

وبقطع النظر عن تزايد تدخلات الاتحاد الأوروبي في الشؤون البريطانية، فإن الخطر الذي يمثله الاندماج السياسي على المقعد الدائم للمملكة المتحدة في مجلس الأمن التابع للأمم المتحدة، كان أمرًا لا يمكن تصوره. لأنه حتى لو بقيت مناقشة مقعد أوروبي بالتناوب بين الدول نظرية، ورفضتها باريس، فإن لندن لم تفكر في الدخول في مثل هذا النقاش. في السياسة الدولية، حيث تقوم الثقة على اليقين، فإن زرع الشك يقول الكثير.

من هنا، فأن تشكيل اوكوس يسمح للمملكة المتحدة بتعزيز وضعها (وتقنيتها) كقوة نووية، وتحالفها مع القوة العظمى الأمريكية، وعودتها إلى فضاء إمبراطوريتها القديمة، الذي بات اليوم مركز اللعبة. ومن أجل هذه العودة، المملكة المتحدة مستعدة لتقديم خدمات، وقد أثبتت ذلك من خلال لعب دور الوسيط بين أستراليا والولايات المتحدة في تفكيك العقد الفرنسي. بالنسبة لإنجلترا بوريس جونسون، فإن أوكوس، كما يقول الأمريكيون، "فقط ما أمر به الطبيب"، أي وصفة الطبيب لأمّة في مرحلة انتقالية ما بعد أوروبا.

وفاء

في ضوء التاريخ، يجوز التساؤل عمّن خان من في هذا الصراع -المرآة. ولا يزال صوت الجنرال ديغول، وهو يذكّر بفكرة الوفاء التي تدين بها الأمة لنفسها، يتردد. لأن الدبلوماسية الفرنسية لا تجهل تاريخ هذه المنطقة، وعلى علم بالدعم الذي قدمته أستراليا، بتكتم، إلى انفصاليي الكاناك في العقود الأخيرة، باسم مبدأ ويلسون المقدس حق الشعوب في تقرير المصير، وهو مبدأ كان من أولى وظائفه الحد من الوجود الفرنسي في الشرق الأوسط خلال الحربين العالميتين. كما ان فرنسا على دراية باللعبة المزدوجة الأسترالية بشأن القوة النووية، التي تم توظيفها سابقًا لشيطنة التجارب النووية الفرنسية. من مؤسسي معاهدة راروتونغا بشأن منطقة خالية من الأسلحة النووية في جنوب المحيط الهادي، تشرع أستراليا اليوم في مسار غامض إلى حد ما تجاه معاهدات عدم الانتشار.

تدرك فرنسا أيضًا أنها مُدرجة في فضاء يغلب عليه الطابع الأنجلو ساكسوني حيث تتم محاربة لغتها، وهي أداة قوة. فكيف يمكن أن المناقشات السرية بين "الحلفاء" الأنجلو-ساكسون الثلاثة في قمة مجموعة السبع لم تنكشف، هل كان هذا قبل يونيو 2021 بوقت طويل؟

أخيرًا، يطرح سؤال حاسم: ما هي الفوائد التي جنتها فرنسا من خدمتها الجيدة والمخلصة داخل الحلف الأطلسي، إن لم تكن الخسارة المتزايدة لاستقلاليتها في مسائل السياسة الخارجية، والغرق في مستنقع منطقة الساحل المكلف من حيث قوات النخبة، والارتباط بكارثة أفغانستان، وإلغاء عدد من عقود التسليح الضخمة، والتي، علاوة على ذلك، مشروطة بموافقة واشنطن؟ بين الخضوع، والأمّة "الوفيّة لذاتها"، اختارت الولايات المتحدة بكل وضوح.

إذا كانت حملة الانتخابات الرئاسية الفرنسية، في هذا الوقت، يهيمن عليها، إعلاميًا، مرشح متهم بلعب دور استاذ التاريخ، فلا شك أنه لم يتم تعلّم بعض الدروس. من المحيطين الهندي والهادي إلى أوكرانيا، يفرض شرط السيادة نفسه على عالم اعتقد أنه صار جسما واحدا في العولمة.

×تخرجت من كلية الشؤون الدولية والعامة في جامعة كولومبيا، في مسيرتها 25 عامًا من العمل في الشؤون المالية والدبلوماسية المتعددة الأطراف والاستشارات وتعليم العلاقات الدولية. من بين كتبها، "الأمم المتحدة والأعمال: شراكة تعافت". وعملت مستشارة لوكالات الأمم المتحدة وشركات بشأن توسعها المستدام في البلدان الصاعدة والنامية.

تشكيل أوكوس يسمح لبريطانيا بتعزيز وضعها كقوة نووية، والعودة إلى فضاء إمبراطوريتها القديمة

أوكوس بالنسبة لإنجلترا بوريس جونسون، وصفة الطبيب لأمّة في مرحلة انتقالية ما بعد أوروبا

من خان من في ابرام معاهدة ايكوس

بالنسبة للولايات المتحدة، المحيط الهادي أمريكي أو لا يكون

صفقة فرنسية لم تعمّر طويلا

منطقة استراتيجية وساحة صراع امريكي صيني

واشنطن إكزامينر: 5 أكاذيب تدين سياسة بايدن الإيرانية

•• واشنطن-وكالات

انتقد الزميل البارز في معهد المشروع الأمريكي مايكل روبين الإدارة الأمريكية الحالية، للومها الرئيس السابق دونالد ترامب على فشل مساعيها في التواصل مع إيران رغم التنازلات شبه المستمرة التي تقدمها إلى النظام.

وكتب روبين في مجلة "واشنطن إكزامينر" أنه وبدل لوم طهران أو الاعتراف بمسؤولية المرشد الأعلى علي خامنئي، قالت المتحدثة باسم البيت الأبيض جين ساكي إن "قدرة وإمكانية إيران المتزايدتين وسلوكها العدواني الذي اتخذته عبر حروب الوكالة حول العالم، لم تكن لتحدث لو لم ينسحب الرئيس السابق بشكل متهور من الاتفاق النووي، دون تفكير في ما يمكن أن يحدث". لكن بيان ساكي غير نزيه حسب الكاتب.

شرع اتفاق 2015 النووي الذي وقعه الرئيس الأسبق باراك أوباما برنامج إيران النووي، وقدم إلى طهران مكافآت مالية ضخمة مقابل قيود مؤقتة على تخصيبها للنووي. وعوض مساعدة الإيرانيين العاديين، صبت الاستثمارات وتخفيف العقوبات بشكل غير متوازن في خزائن الحرس الثوري، ومولت نشاطاته الخبيثة في لبنان، وسوريا، والعراق، والبحرين، واليمن. إن العودة إلى الاتفاق النووي ستكون خطأ كبيراً. ودعا روبين إلى دراسة خمس مشاكل في اتفاق 2015، ولا تزال إلى اليوم. طمأن الرئيس الديموقراطي الأسبق وبشكل متكرر الأمريكيين على أن ديبلوماسيته النووية ستعالج مخاوف أساسية مثل التحصينات النووية الإيرانية تحت الأرض، وتخصيبها غير الشرعي. لكن حين كشف اتفاقه، شرع الأخير كلا النشاطين.

كرر البيت الأبيض والمقربون منه، أن الاتفاق قطع مسار إيران نحو الأسلحة النووية. لكن في الواقع عكس الاتفاق عقوداً من الجهود في مكافحة الانتشار والتي تطلبت من الدول التخلي عن بناها التحتية النووية والخضوع لعقود من التفتيش الصارم. لمح أوباما ومساعدوه إلى أن اتفاقهم كان يشبه المعاهدة، لكنهم لم يكتفوا فقط برفض إحالته إلى الكونغرس للحصول على مصادقة مجلس الشيوخ، بل ناوروا أيضاً حتى لا يتطلب الاتفاق دعماً من الأغلبية.

لم يثق الكونغرس قط في البيت الأبيض ولهذا السبب طلب الحصول على كل جوانب الاتفاق. لكن أوباما لم يف بوعده معتقداً أنه فرض أمراً واقعاً. ويذكر روبين بأن الاتفاقات الجيدة تستند إلى مميزات بنودها الخاصة، ولا تحتاج إلى عمليات التفافية. يشير الكاتب إلى أنه أدلى بشهادته أمام الكونغرس عن الفدية التي دفعها أوباما لتحرير رهائن أمريكيين. نفى مسؤولان في وزارة الخارجية دفع تكون إدارتهما فدية، لكنهما لم يكذبا فقط عن دفع الفدية بل أيضاً على حجمها. مع سعي بايدن إلى إحياء الاتفاق النووي، أشارت تقارير إلى أنه إلى أن اتفاقهم كان يشبه المعاهدة، لكنهم لم يكتفوا فقط برفض إحالته إلى الكونغرس للحصول على مصادقة مجلس الشيوخ، بل ناوروا أيضاً حتى لا يتطلب الاتفاق دعماً من الأغلبية.

لم يثق الكونغرس قط في البيت الأبيض ولهذا السبب طلب الحصول على كل جوانب الاتفاق. لكن أوباما لم يف بوعده معتقداً أنه فرض أمراً واقعاً. ويذكر روبين بأن الاتفاقات الجيدة تستند إلى مميزات بنودها الخاصة، ولا تحتاج إلى عمليات التفافية. يشير الكاتب إلى أنه أدلى بشهادته أمام الكونغرس عن الفدية التي دفعها أوباما لتحرير رهائن أمريكيين. نفى مسؤولان في وزارة الخارجية دفع تكون إدارتهما فدية، لكنهما لم يكذبا فقط عن دفع الفدية بل أيضاً على حجمها. مع سعي بايدن إلى إحياء الاتفاق النووي، أشارت تقارير إلى أنه وزير خارجيته أنتوني بلينكن وموفده الخاص بإيراني روب مالي، أعطوا الضوء الأخضر لتحويل عشرات مليارات الدولارات إلى إيران، بتخفيف لعقوبات. قد يعتقدون أن المقابل يستحق هذا الثمن لكن القرار ليس لهم وحدهم، حسب روبين. لقد تجاهل البيت الأبيض ووزارة الخارجية أكثر من اثني عشر تحقيقاً من الكونغرس عن تخفيف العقوبات المقترح. مجدداً، أن تجاهل الرقابة يقوض الثقة، ولا يبنيها.

يعتقد الكاتب أن انسحاب ترامب من الاتفاق النووي لم يكن موفقاً، ولو أنه كان قانونياً. كان من الأفضل حسب رأيه لو ضغط ترامب من أجل تفتيش صارم للمنشآت العسكرية ذات الاستخدام المزدوج التي رفضتها إيران، دافعاً إياها بذلك إلى انتهاكات، أو حتى إلى انسحابها الأحادي من الاتفاق. ومع ذلك، لم تكن هنالك حاجة للتراجع عن الاتفاق، لو كان فعالاً. الواقع ببساطة هو أنه لم يكن كذلك. أدرك أوباما وبايدن وموظفوهما المشتركون هذا الأمر، ومن هنا كانت محاولاتهم للإخفاء والتعتيم.

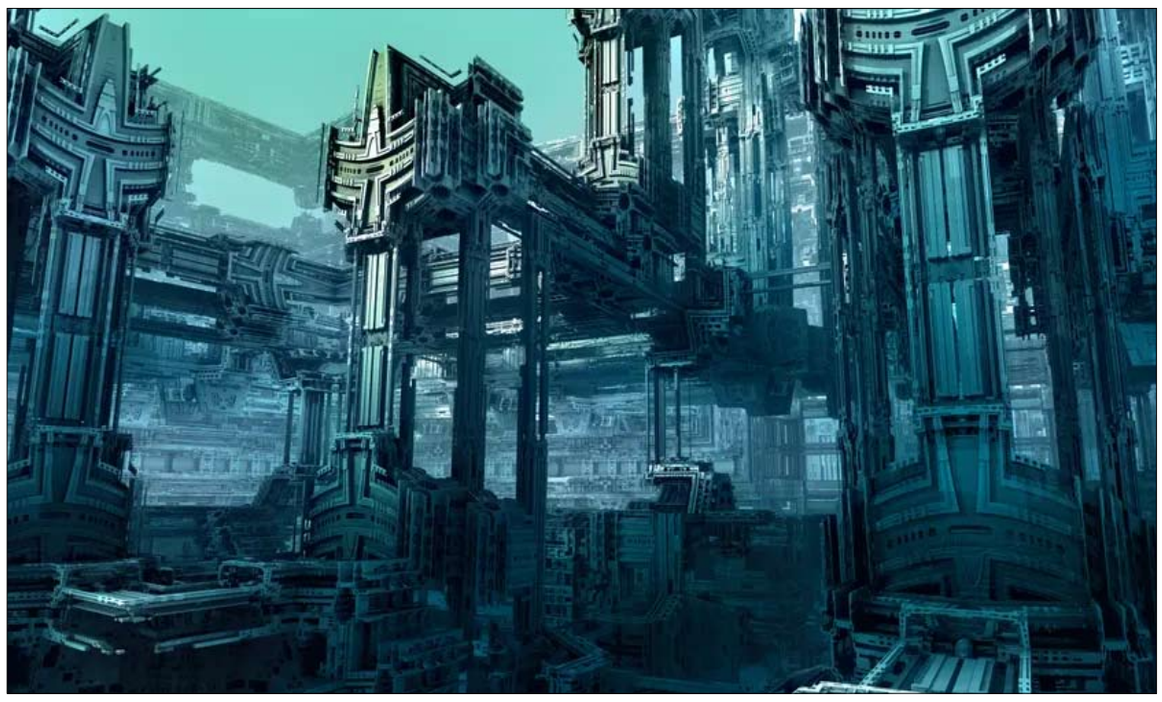
الخيال العلمي في خدمة الجيوش

الفريق الأحمر هو وحدة خاصة جدا في وزارة الدفاع الفرنسية

الفريق الأحمر، وحدة فرنسية خاصة

خلية سرية من مؤلفي الخيال العلمي في وزارة الدفاع

يتخيل فريق من عشرة أقلام أسوأ السيناريوهات التي يمكن أن تضرب فرنسا بحلول عام 2060

هذا التمرين هو قبل كل شيء وسيلة لدفع مخاوف اليوم إلى أقصى الحدود

يفتح الفريق نافذة على عالم لا نتمناه ولكن يجب الاستعداد له بسرعة

•• الفجر -هوغو روبرت -ترجمة خيرة الشيباني

مركز كورو الفضائي، غيانا الفرنسية، 4 أغسطس 2042، الساعة 11 صباحًا. يقود قراصنة "بي نيشن" هجومًا على موقع يدافع عنه الجيش الفرنسي وبرنامجه مصعد الفضاء القادر على نقل الأقمار الصناعية والسائحين. هذا الصراع، هو تتويج لشرخ مجتمعي عنيف على المستوى العالمي. فقد ضاعف تغيّر المناخ عدد المهاجرين، الذين وجدوا أنفسهم يملؤون صفوف مجتمع القرصنة الواسع، المقاوم لأدوات المراقبة التكنولوجية، والذين يعيشون تحت رحمة المحيطات، بدون أرض ثابتة.

في مواجهتهم، شرعت فرنسا في بناء هذه البنية التحتية لإحداث ثورة في صناعة التعدين، والاستفادة من حزام الكويكبات، وفي نفس الوقت، استعادة صورتها على المستوى الدولي.

هذا هو أحد السيناريوهات الأربعة التي تم نشرها في كتاب "هذه الحروب التي تنتظرنا"، عن منشورات إكواتور في يناير 2022، والذي عمل عليه عشرة مؤلفين لادب الخيال العلمي طيلة عام ضمن "الفريق الأحمر" التابع لوزارة الدفاع.

ففي مواجهة "الفريق الأزرق"، المكون من ضباط ومهندسين ومستقبليين، تتخيل هذه الاقلام أسوأ السيناريوهات التي يمكن أن تحدث بحلول عام 2030-2060، والطريقة التي سيتمكن الجيش من الرد عليها.

تم جمعهم في اعقاب مهرجان اليوطوبيا الدولي للخيال العلمي في نانت عام 2019، عمل المؤلفون المكلفون كفريق واحد على كل السيناريوهات. وطوال فترة العمل، تمكنوا من الاطلاع على وثائق الدفاع السرية، وزاروا البنى التحتية الحيوية، وأجروا مقابلات مع باحثين من جامعة باريس للعلوم والآداب، الشريك في البرنامج.

منع العسكريين من النوم

من بين المؤلفين الذين تم اختيارهم، ألقى لوران جينفورت بنفسه في المغامرة دون تردد: "فتحت الجيوش أبوابها أمامي على مصراعيها، كان الأمر ممتعًا للغاية! ذهبت إلى هناك بهدف تحدي الجيش الفرنسي ولكن أيضًا للتعلم.

يقول مؤلف أومالي، وهو معجب بأوبرا الفضاء، إنه جرّب طريقة أخرى للعمل.

ليلخّص "إنه نوع من التمرين الهجين بين الخيال العلمي والاستشراف".

عثر لوران جينفورت على ما هو إيجابي في عمليّة إكراهه وإرغامه على قصر خياله على الرؤية العسكرية: «كمؤلف خيال علمي، لا يواجه المرء الواقع أبدًا، وكان هذا العمل فرصة للاحتكاك بهذه الحدود».

وراء هذا اللقاء بين الخيالي والحقيقي، إيمانويل تشيفا. رئيس المشروع، يرأس وكالة الابتكار الدفاعية في وزارة الدفاع، يقول إنه "راضٍ جدًا عن النتيجة"، وعن تكامل العسكريين والمؤلفين.

"إن دور الفريق الأزرق هو التأكد من أن عمل الفريق الأحمر ليس خارج الأرض، وأن الفريق الأحمر سيحرم الفريق الأزرق من النوم من خلال تقديم السيناريوهات.

سننجح في مهمتنا إذا وجد الفريق الأزرق صعوبة للعثور على إجابات للتهديدات المحددة، فهذا يعني أن الوقت قد حان لبدء التفكير».

بالنسبة للمؤلفين، كانت أيضًا فرصة للاستمتاع بمفاجأة العسكريين. "طوال العمل، وجدت أن "بي نشين" ودودة للغاية"، يبوح لوران جينفورت مبتسما.

لكن هذا التمرين هو قبل كل شيء وسيلة لدفع مخاوف اليوم إلى أقصى الحدود.

"ما يثير الاهتمام هي المفاهيم التي يغطيها.

وفي حالة هذا السيناريو، كيف سيتعامل الجيش الفرنسي مع أمة بلا أرض تستولي على ما تريده فوق المياه؟

ماذا لو ... تحققت؟

في مواجهة خطر نبوءة تتحقق، يعتقد إيمانويل شيفا أن فريقه يفتح قبل كل شيء "نافذة على عالم لا نتمنّاه ولكن يجب أن نستعد له بسرعة".

ويتابع: "نريدهم أن يساعدونا في تخيّل التغييرات التي ستحدث في مجتمعنا، وأساسا كيف نقاومها، وكيف يمكن لفرنسا أن تحافظ على استقلاليتها الاستراتيجية».

من بين السيناريوهات التي أثارت أكبر نسبة ردود فعل في السلك العسكري، سيناريو "وقائع موت ثقافي مُعلن"، الذي يصف عالماً مجزأً إلى "مجالات آمنة" حيث تعيش كل مجموعة اجتماعية في فقاعة رقمية لا تتفاعل مع الآخرين ومتوافقة مع نظرتها للأشياء. مستقبل ليس بعيدًا عن مستقبل مارك زوكربيرج.

"هذا السيناريو طبع كثيرًا الجيوش"، يعترف إيمانويل تشيفا. وبما انه عمل مباشرة على هذا السيناريو، يعتقد لوران جينفورت أنه بالإضافة إلى استعارة مستقبل قريب جدًا محتمل، فإن الأمر يتعلق أيضًا برؤية "كيف يمكن لشبكة اجتماعية أن تتطور إلى أمّة، لها امتيازات سيادية مثل الجيش أو العملة».

في نفس الوقت، قدم المؤلفون نسخة أخرى من السيناريوهات، أكثر تفصيلاً لكنها سرية، "حتى لا نكشف نقاط ضعفنا أو نلهم خصومنا"، يشرح إيمانويل تشيفا. وكان لهذه الاعمال فوائد عمليّة من الان. "لقد أطلقنا في الآونة الاخيرة مشروع ميرياد الذي يدور حول الحرب الإدراكية، وهو نابع مباشرة من سيناريو محفوظ لم يتضمنه الكتاب"، يوضح العسكري.

انقسام في الخيال العلمي الفرنسي

ولمّا كان مجتمع الخيال العلمي الفرنسي متجذرًا إلى حد كبير في الاتجاه اليساري التحرري، فإن هذا التعاون وانعكاساته على العالم الحقيقي ليست في ذوق الجميع.

ففي أعقاب مهرجان اليوطوبيا في نانت عام 2019، ارتفعت أصوات تندّد باستيعاب وتوظيف هذا النوع لأغراض العسكرة.

أرييل كيرو، المتخصص في الخيال العلمي، ومؤلف كتاب "في مخيال المستقبل"، "منشورات اكتو الخيال العلمي، 2020"، هو أحد الأصوات الناقدة. "لا أؤمن بالفصل بين عمل المؤلف وتعاونه مع الجيش، لكني أحترم الاختيار والقناعة الحميمة "لهؤلاء الروائيين""، يشرح. فمن وجهة نظره، "عندما يطلب الجيش من مؤلفي الخيال العلمي التعاون، يمكن تشبيه ذلك بالتسخير والاستغلال". وهكذا، يلاحظ أرييل كيرو، وجود "معارضة قوية في عالم الخيال العلمي لهذا الاستخدام والتوظيف».

وعلى نطاق أوسع، "إنها مسألة الالتزام السياسي للمؤلف التي تطرح. اليوم، عند كتابة خيال علمي بحساسية يسارية، تبدو المعركة ضد قوى السيطرة القائمة على التكنولوجيا واضحة بالنسبة لي". ومن ثم فإنه يستنكر "فعل الاحتفاظ بالأشياء كما هي" والتي، حسب قوله، تشكلها مشاركة المؤلفين في الفريق الأحمر. ويضيف "نحن بحاجة إلى أفق تحول في منظور بيئي ويوتوبيا واضحة وضرورية لمواجهة الواقع، ان الخيال العلمي يخلق آفاقًا بديلة ويجعل من الممكن فهم أننا لسنا محكومين بالدفاع عن الدولة-الامة».

ويعترف لوران جينفورت: "لقد غزت هذه التوترات الوسط اليوم، وأصبح النقاش صعبًا. أفهم أنه يمكننا التفكير بشكل مختلف، لكن مشاركتي في هذا المشروع ترجع إلى هيكلي العقلي وعلاقتي باستقلال الفن. عندما يعمل مع القوات المسلحة، يؤكد المؤلف أنه ليس فقط روائيًا، "ولكنه أيضًا مواطن وموظف في خدمة عامة».

إلى جانب المناقشات التي تقسّم عالم الخيال العلمي، يعتزم الفريق الأحمر مواصلة عمله، مع سيناريوهين جديدين سيتم الإعلان عنهما في يونيو. ان فرقا جديدة من نفس النوع قيد الإعداد، وهذه المرة ستركز على احتياجات الشركات الفرنسية الكبرى في مجال الحماية.

غلاف الكتاب

تخيّل التغييرات التي ستحدث في المجتمع، وكيفية مقاومتها حفاظا على استقلالية فرنسا الاستراتيجية

مقر الأركان العامة للجيوش في جنوب غرب باريس

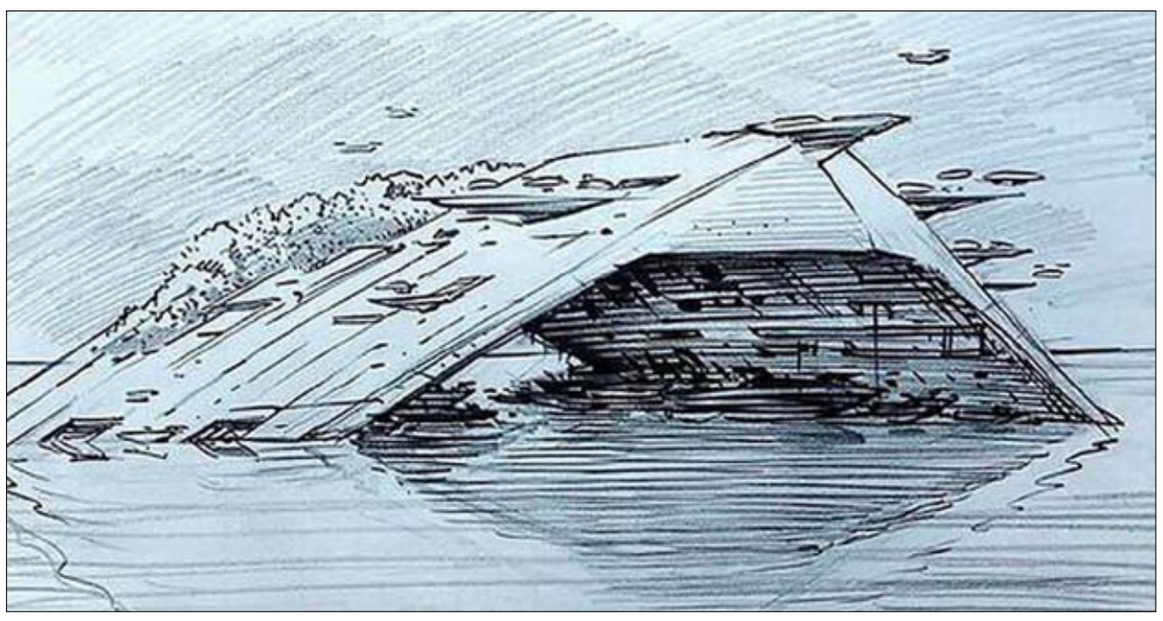
هجوم على كورو

فيضانات مميتة في الإكوادور وتسرّب نفطي يهدد السكان

•• كيتو-أ ف ب

قتل 11 شخصا على الأقل وأصيب 32 بجروح بعدما أحدثت فيضانات في الإكوادور تعد الأشد منذ نحو عقدين انزلاقا كبيرا للتربة في العاصمة كيتو، بحسب السلطات. وفي شرق البلاد، تضررت محمية طبيعية جرّاء تسرّب نفطي فيما تلوّث نهر يمد مجتمعات من السكان الأصليين بالمياه.

واجتاحت تيارات مائية حملت معها الحجارة والوحول شارعا في العاصمة الإكوادورية، لتجرف السيارات وتغرق منازل وشوارع، وفق صور نشرتها أجهزة الطوارئ. وأدت الأمطار الموسمية الغزيرة إلى فيضان منشأة لتجميع المياه، لتجتاح المياه تلة قريبة وصولا إلى ساحة رياضية حيث كان عدد من الأشخاص يتدربون، وفق ما أعلنت السلطات في مؤتمر صحافي عبر الإنترنت.

وأفاد رئيس بلدية كيتو سانتياغو غارديراس في البداية بأن "11 شخصا قتلوا وأصيب 15 شخصا وانهارت ثماني منشآت». لكن سلطات البلدية ذكرت لاحقا أن عدد المصابين بلغ 32 وأضافت أن تم نقل العائلات المتضررة إلى مراكز إيواء. وبدأت الفيضانات عند منحدرات بركان بيتشينتشا، المطل على العاصمة.

وذكر غارديراس أن أمطار الاثنين أدت إلى تساقط 75 لترا من المياه لكل متر مربّع بعد 3،5 لترات السبت، فيما يُتوقع هطول لترين لكل متر مربّع.

وأضاف "إنه رقم قياسي، لم نسجّله منذ العام 2003". وانقطعت الكهرباء عن المنطقة المتضررة. وضربت أمطار غزيرة 22 من محافظات الإكوادور الـ24 منذ تشرين الأول-أكتوبر، ما أسفر عن سقوط 18 قتيلا على الأقل وإصابة 24 بجروح، بحسب جهاز إدارة المخاطر الوطنية. ويشير علماء إلى أن التغيّر المناخي يزيد خطر هطول أمطار غزيرة حول العالم نظرا إلى أن الأجواء الأكثر دفئا تخزّن كميّات أكبر من المياه. في الأثناء، وصل تسرّب نفطي في شرق الإكوادور إلى محمية طبيعية ولوّث نهرا يمد مجتمعات من السكان الأصليين بالمياه، وفق ما ذكرت وزارة البيئة الاثنين. وأفادت الوزارة بأن هكتارين تقريبا تعرّضا للتلوث في منطقة محمية في حديقة "كايامبي-كوكا" الوطنية، إضافة إلى نهر كوكا، الذي يعد بين الأكبر في منطقة الأمازون الإكوادورية. وتضم الحديقة الممتدة على نحو 400 ألف هكتار مجموعة واسعة من الحيوانات المحمية وتحتوي على مخزونات مائية مهمة.

وأحدثت الأمطار الغزيرة انزلاقات في التربة في مقاطعة نابو (شرق) الجمعة، حيث ضربت صخرة خط أنابيب للنفط مملوكا لشركة "أو سي بي الإكوادور» OCP Ecuador وأحدثت كسرا فيه.

وبينما لم تحدد الحكومة ولا شركة OCP حجم التسرّب إلا أن السلطات البيئية وصفتها بأنها حادث تلوّث "كبير». وذكرت الوزارة أن "موظفينا يراقبون 210 كلم من نهر كوكا وروافده وينسّقون عملية الاحتواء والإصلاح حيث تم تحديد آثار محروقات». وأضافت أن لجان الطوارئ انتشرت في نابو ومقاطعة أوريانا المجاورة لـ"ضمان سلامة المياه التي يستهلكها السكان».

وذكرت OCP الاثنين أن "آثارا صغيرة" من النفط وصلت إلى مصادر المياه. وفي المنطقة ذاتها في أيار/مايو 2020، دمّر انهيار للتربة أجزاء من خطي أنابيب ليلوّث 15 ألف برميل من النفط ثلاثة أنهار في حوض الأمازون، ما أثر بدوره على عدد من المجتمعات التي تعيش على ضفاف الأنهار. وأصرّت منظمات مدافعة عن السكان الأصليين وأخرى غير حكومية معنية بالبيئة على الحصول على مزيد من المعلومات.

وقال "اتحاد القوميات الأصلية في منطقة الأمازون الإكوادورية" على تويتر "نطالب بمعرفة عدد البراميل التي تسرّب النفط منها وماهية العملية التي سيتم من خلالها نقل المياه والغذاء للمجتمعات" المتأثرة. وأضاف "من الواضح أن لا يمكن استخدام مياه النهر».

اتصال حاسم بين بلينكن ولافروف بشأن الأزمة الأوكرانية

موسكو: لن نتراجع في مواجهة التهديدات بعقوبات أميركية

•• واشنطن-أ ف ب

من المقرّر أن يتحدث وزير الخارجية الأميركي أنتوني بلينكن مع نظيره الروسي سيرغي لافروف لاتّخاذ قرار حول كيفية المضي قدمًا في التعامل مع الأزمة الأوكرانية عالية الخطورة.

وبعد تبادلات خطّية بين موسكو وواشنطن، عاد دور التبادل الشفهي مع اتصال هاتفي حاسم بين الجانبين الأميركي والروسي.

وأعلن مسؤول أميركي الاثنين أنّ الولايات المتحدة تلقّت من روسيا رسالة خطّية تتضمّن ملاحظات الكرملين على الجواب الخطّي الذي سلّمته واشنطن إلى موسكو الأسبوع الماضي وضمّنته ردّها على مطالبه الأمنية واشتراطاته لحلّ الأزمة الأوكرانية، من دون ان يُحدّد فحوى الردّ.

ويأتي الاتصال المرتقب غداة مناقشات في مجلس الأمن الدولي بين روسيا والولايات المتحدة حول القوات التي حشدتها موسكو على الحدود مع أوكرانيا.

ومنذ نهاية العام الماضي تتّهم كييف وحلفاؤها الغربيون روسيا بحشد ما يصل إلى مئة ألف جندي على حدودها مع جارتها الموالية للغرب تمهيداً لغزوها.

لكنّ موسكو تنفي وجود أيّ مخطّط لديها من هذا القبيل، مطالبةً في الوقت نفسه بضمانات خطّية لأمنها، وفي مقدّمها التعهّد بعدم انضمام أوكرانيا إلى حلف شمال الأطلسي أبداً وبوقف توسّع الحلف شرقًا.

ورفضت واشنطن في رسالتها الجوابية رفضاً مطلقاً الشرط المتعلّق باحتمال انضمام أوكرانيا للحلف الأطلسي، لكنّها أبدت استعداداً لأن تبحث مع موسكو مسائل أخرى مهمة مثل تعزيز محادثات مراقبة الأسلحة في ما يتعلّق خصوصاً بمسألة الصواريخ الاستراتيجية والأسلحة النووية المتمركزة في أوروبا، بالإضافة الى المناورات العسكرية.

وخلال اجتماع لمجلس الأمن الدولي الاثنين، رأى سفير روسيا لدى الأمم المتحدة فاسيلي نيبينزيا أنّ الولايات المتّحدة تريد "خلق حالة من الهستيريا" و"خداع المجتمع الدولي باتّهامات لا أساس لها».

وأمام مجلس الأمن، تساءل نيبينزيا على أيّ أساس يمكن الغرب أن يؤكّد وجود أكثر من 100 ألف جندي روسي على الحدود الأوكرانية، مذكّراً بأنّ قبل غزوها العراق عام 2003، أكدت واشنطن أنّ لديها أدلة على وجود أسلحة دمار شامل في هذا البلد، لكن لم يتم العثور عليها أبدا. وردّت نظيرته الأميركية ليندا توماس-غرينفيلد بأنّ نشر أكثر من 100 ألف جندي روسي على الحدود مع أوكرانيا يبرّر عقد اجتماع في الأمم المتحدة لأنّ هذه القوات العسكرية "تهدّد الأمن الدولي". ولم تتمكن روسيا من الحصول على قرار بإلغاء الاجتماع خلال تصويت إجرائي صوّتت فيه عشر دول من أصل 15 لصالح عقد الجلسة.

وأتت جلسة مجلس الأمن الاثنين غداة تلويح الولايات المتحدة وبريطانيا بفرض عقوبات جديدة على روسيا.

وأعلنت الناطقة باسم البيت الأبيض جين ساكي الاثنين أن الولايات المتحدة أعدت "عقوبات تستهدف أفرادا من النخبة الروسية وعائلاتهم"، إذا غزت روسيا أوكرانيا.

أعلنت وزيرة الخارجية البريطانية ليز تراس الإثنين أنّ الحكومة ستقدّم مشروع قانون جديدًا يرمي إلى تشديد حزمة العقوبات التي يمكن أن تفرضها لندن على موسكو إذا ما شنّ الكرملين هجومًا عسكريًا على أوكرانيا.

وأوضحت الوزيرة "سنتمكّن من استهداف كلّ الشركات المرتبطة بالدولة الروسية والتي تقوم بنشاطات لديها أهمية اقتصادية للدولة الروسية أو تعمل في قطاع لديه أهمية استراتيجية للدولة الروسية. ولن يكون بإمكاننا استهداف هذه الكيانات فحسب بل سنتمكّن أيضاً من ملاحقة من يملكها أو يديرها».

ويسعى الأوروبيون إلى ألّا تتفوق عليهم الجهود الدبلوماسية التي تقودها واشنطن.

وفي الوقت الذي سيتحدّث فيه بلينكن ولافروف عبر الهاتف، سيزور رئيس الحكومة البريطاني بوريس جونسون كييف الثلاثاء حيث سيلتقي الرئيس الأوكراني فولوديمير زيلينسكي.

وورد في بيان صادر عن مكتب جونسون "نحض روسيا على التراجع والدخول في حوار للتوصل الى حل دبلوماسي وتجنب المزيد من اراقة الدماء».

ويأمل جونسون بلقاء بوتين هذا الأسبوع. وأعلن جونسون السبت أنّ بلاده ستقترح على حلف شمال الأطلسي نشر قوّات وأسلحة وسفن حربيّة وطائرات مقاتلة في أوروبا، في إطار عمليّة انتشار عسكري "كبيرة"، ردًا على تصاعد "العداء الروسي" تجاه أوكرانيا. وأجري الرئيس الفرنسي إيمانويل ماكرون أيضًا اتصالا هاتفيا جديدا مع بوتين الإثنين، كان الثاني في غضون أربعة أيام. هذا وأكّدت موسكو الثلاثاء أنها "لن تتراجع" بمواجهة التهديدات بفرض عقوبات أميركية عليها وسط تصاعد التوتر مع الدول الغربية بشأن أوكرانيا، قبيل اتصال مرتقب بين وزيري الخارجية الروسي والأميركي.

وأعلنت السفارة الروسية في واشنطن على صفحتها على فيسبوك "إنّ واشنطن هي من يؤجّج التوترات وليست موسكو. لن نتراجع ونستمع بانتباه للتهديدات بعقوبات أميركية».

واشارت السفارة الروسية في واشنطن إلى أن الجنود "لا يهدّدون أحدًا" وأن من "حقّ "روسيا" السيادي" أن تنقل جيشوها ضمن أراضيها.

احتجاجات مناهضة للجيش في ميانمار في ذكرى الانقلاب

•• رانغون-رويترز

بدت الشوارع في بعض مدن ميانمار الرئيسية شبه خالية أمس الثلاثاء مع دعوة المعارضين للحكم العسكري إلى "إضراب صامت" في الذكرى الأولى لانقلاب أوقف التقدم المبدئي نحو الديمقراطية.

وفرضت الولايات المتحدة وبريطانيا وكندا عقوبات جديدة على جيش ميانمار بعد عام من الفوضى منذ الإطاحة بحكومة الزعيمة أونج سان سو تشي الحاصلة على جائزة نوبل.

وجرى اعتقال سو تشي وزعماء آخرين من حزب الرابطة الوطنية من أجل الديمقراطية في مداهمات في أول فبريير شباط العام الماضي بينما كانوا يستعدون لشغل مقاعدهم في البرلمان بعد فوزهم في انتخابات جرت آواخر 2020 اتهمهم الجيش بتزويرها. وأثارت الإطاحة بحكومة سو تشي احتجاجات ضخمة في الشوارع وقتلت قوات الأمن المئات في حملات قمع تلت الاحتجاجات. وردا على ذلك، شكل محتجون "قوات دفاع شعبية" لمواجهة الجيش المجهز تجهيزا جيدا. ودعا نشطاء الناس إلى البقاء في منازلهم والشركات إلى الإغلاق في تعبير صامت عن التحدي في ذكرى الانقلاب. وقال ناشط يدعى نان لين "ربما نُعتقل ونقضي بقية حياتنا في السجن إذا حالفنا الحظ. وربما نتعرض للتعذيب والقتل إذا لم يحالفنا الحظ». ولم يرد متحدث باسم المجلس العسكري الحاكم على اتصالات هاتفية تسعى للحصول على تعليق.

وأفادت وسائل إعلام رسمية أن الحاكم العسكري مين أونج هلاينج مدد أمس الأول الاثنين حالة الطوارئ التي فرضت وقت الانقلاب لمدة ستة أشهر لتسهيل إجراء الانتخابات التي تعهد بها الجيش وذلك في ظل تهديدات من "مخربين داخليين وخارجيين" و"هجمات إرهابية وتدمير».

وقالت صحيفة (جلوبال نيو لايت) في ميانمار إن الحكومة العسكرية ستسعى جاهدة إلى إجراء انتخابات جديد بمجرد أن يصبح الوضع "آمنا ومستقرا". وكان الجيش قد تعهد في البداية بإجراء التصويت في غضون عامين لكن المتحدث باسم المجلس العسكري الحاكم قال الشهر الماضي إنه تأجل إلى أغسطس آب 2023.

وقالت صحيفة (ألين)، التي تديرها الدولة في ميانمار، إن السلطات العسكرية سعت إلى وأد إضراب اليوم بالقبض على أكثر من 70 شخصا خلال الثلاثة أيام الماضية بتهمة التحريض على الإضراب على وسائل التواصل الاجتماعي.

كما تم تحذير أصحاب الأعمال من أنه يمكن مصادرة ممتلكاتهم إذا استجابوا لدعوات النشطاء. وربما يواجه المحتجون أيضا عقوبات بالسجن لفترات طويلة. لكن على الرغم من ذلك، أظهرت صور على وسائل التواصل الاجتماعي الشوارع شبه خالية في عدة مدن من بينها يانجون وماندالاي وماجواي وميتكينا. فيما أظهرت صور نشرتها بوابة (بيبول ميديا) الإخبارية المؤيدة للجيش أن مسيرات مناصرة للجيش خرجت في أماكن من بينها بلدة تاسي بوسط البلاد.

واشنطن تدعو عائلات موظفيها في بيلاروس للمغادرة

•• واشنطن-أ ف ب

حضّت الولايات المتحدة عائلات الموظفين الحكوميين في بيلاروس على مغادرة البلاد، وفق ما أعلنت الخارجية الأميركية أمس الأول الاثنين فيما تتزايد المخاوف من احتمال غزو روسيا لجارتها أوكرانيا.

وصدرت الأوامر بعد ساعات على سجال بين واشنطن وموسكو بشأن ملف أوكرانيا في مجلس الأمن الدولي، وبعدما هددت الولايات المتحدة بفرض عقوبات على شخصيات روسية من طبقة "الأوليغارش" الثرية والنافذة.

كما اتّهمت الولايات المتحدة روسيا الاثنين بالتخطيط لرفع عديد قواتها في بيلاروس إلى 30 ألف جندي في غضون أسابيع.

وجاء في توجيهات السفر الصادرة الاثنين أن الخارجية الأميركية "أمرت بمغادرة أفراد عائلات الموظفين الحكوميين الأميركيين" من بيلاروس.

كما حذّرت الأميركيين من السفر إلى بيلاروس "نظرا للتطبيق التعسفي للقوانين وخطر التعرّض إلى الاعتقال وحشد روسيا قواتها بشكل غير عادي ومقلق على الحدود بين بيلاروس وأوكرانيا».

وحشدت روسيا أكثر من 100 ألف جندي عند حدودها مع أوكرانيا، ما أدى إلى ارتفاع مستوى التوتر فيما كثّفت دول حلف شمال الأطلسي جهودها لمنع وقوع أي اجتياح. وأفادت الولايات المتحدة بأن موسكو تنشر في الأساس 5000 جندي في بيلاروس.

وقالت مندوبة واشنطن لدى الأمم المتحدة ليندا توماس-غرينفيلد أمام مجلس الأمن الدولي الاثنين "رأينا أدلة على أن روسيا تنوي توسيع هذا التواجد ليشمل أكثر من 30 ألف جندي قرب حدود بيلاروس" مع أوكرانيا بحلول مطلع شباط/فبراير، مشيرة إلى أن هذه القوات ستكون على بعد "أقل من ساعتين عن شمال كييف».

لكن نظيرها الروسي فاسيلي نيبينزيا رفض الاتهامات ورأى أنّ الولايات المتّحدة تريد "خلق حالة من الهستيريا" و"خداع المجتمع الدولي باتّهامات لا أساس لها". وذكر أن قوات بلاده متواجدة في روسيا من أجل تدريبات عسكرية مشتركة فحسب.

الأزمة الأوكرانية تعمق العلاقات بين روسيا والصين

•• لندن-وكالات

قالت صحيفة "فايننشال تايمز" البريطانية إن الأزمة الأوكرانية تعمق العلاقات بين روسيا والصين، مشيرة إلى أن التحذيرات الأمريكية والأوروبية من غزو موسكو الوشيك لكييف، قد تُثير خوف الغرب، لكن شبح الحرب في بكين، أثار ردود فعل مختلفة.

واستشهدت الصحيفة في تحليلها بتصريحات مدون صيني بارز معروف باسم هواشان تشيونغ جيان، في الأسبوع الماضي، قال إن "أزمة أوكرانيا ستكون فرصة تاريخية لنا لحل مشكلة تايوان، الحرب في أوكرانيا ستكون نافذة تاريخية لتوحيد الوطن الأم، لا يجب تفويتها». ويرفض الدبلوماسيون وقدماء المراقبين للسياسة الصينية هذه الفكرة، لكن الولايات المتحدة وبعض جيران الصين يخشون أن تجعل الحرب في أوكرانيا بكين أقوى.

فرصة مهمة للصين

وقال ألكسندر جابويف، الخبير الروسي في مركز "كارنيغي" للأبحاث: "إذا وقعت الحرب، فستكون مصدر إلهاء كبير للولايات المتحدة. أما للصين، فستكون هذه فرصة بنفس حجم 2014"، في إشارة إلى الأزمة الأوكرانية الماضية عندما دعمت روسيا حركة انفصالية في البلاد وضمت شبه جزيرة القرم.

ومزق هذا الخلاف، علاقات روسيا مع الغرب، ودفع موسكو إلى أحضان الصين. وبين 2013 و2021، تضاعف نصيب الصين من التجارة الخارجية مع روسيا من 10 إلى 20%.

ويعتقد المحللون أنه إذا تابعت الولايات المتحدة وأوروبا التهديد بفرض عقوبات على روسيا إذا غزت أوكرانيا مرة أخرى، فإن "موسكو ستُصبح أكثر اعتماداً على بكين».

أسئلة مهمة

وأشارت الصحيفة إلى أن أهم الأسئلة التي تلوح في الأفق عن دور الصين المحتمل في صراع أوكرانيا ستكون عن شراكتها السياسية والعسكرية مع روسيا، مضيفة أنه رغم إصرار البلدين على أنهما ليسا في تحالف، فقد وصل التعاون العسكري بينهما، في بعض المناطق، إلى مستوى تنافسي بين الحلفاء التقليديين.

ونقلت عن تشاو مينغوين، وهو دبلوماسي صيني سابق وخبير في الشأن الروسي يعمل الآن في معهد الصين للدراسات الدولية "لا حد أقصى لتطوير علاقتنا، ولا حدود. يمكن القول إننا حلفاء أكثر من الحلفاء"، وأن روسيا والصين "ستدعمان بعضهما في النزاعات التي ترى الدولتان أن وراءها قوى خارجية».

وقال: "إذا أُجبرت الصين على توحيد تايوان بالقوة وتدخلت واشنطن، أعتقد أن موسكو لن تقف مكتوفة الأيدي، وإذا طلبت روسيا الدعم الصيني في حرب أوكرانيا، فقد تكون بكين في وضع يمكنها من المساعدة».

بدوره، قال ألكسندر كوروليف، الخبير في العلاقات الأمنية الروسية الصينية في جامعة نيو ساوث ويلز، إن "التدريبات المشتركة المتكررة والموضوعية، والتعاون في تطوير الأسلحة، والمشاورات المنتظمة حول القضايا العسكرية والأمنية، وتبادل العسكريين طويل الأمد، تمكن الجيشين الروسي والصيني من العمل بشكل مشترك في حروب حقيقية».

تعاون الجيشين

ورجح المحللون أن يساعد الجيشان بعضهما في تتبع صواريخ العدو، وتوجيه أنظمتهما للقيادة والاتصالات والاستهداف.

وقال مارك هيلبورن، الخبير في الشؤون الدفاعية في "كينغز كوليدج لندن": "الصين قادرة على امتلاك محطات رادار أرضية في روسيا، وهو ما ينطبق على روسيا أيضاً، ما يوسّع نطاق انتشارها بشكل كبير».

علاوة على ذلك، يسعى البلدان إلى ربط نظامي الأقمار الاصطناعية للملاحة العالمية، ما يمنح موسكو وبكين عدداً من الأقمار الاصطناعية أكثر من الولايات المتحدة، باستخدام نظام تحديد المواقع العالمي GPS.

وفي هذا الإطار، قال هيلبورن: "إذا تعرضت أنظمة روسيا للضغط، أو تعرضت أقمارها الاصطناعية للخطر في نزاع ما، فيمكنها الحصول على مساعدة الصين».

تقويض مصالح اليابان

ورغم أن الصين وروسيا تراجعتا عن اعتبار الولايات المتحدة، قوة عظمى، إلا أنهما كانتا أكثر حذراً في التعامل مع القضايا الإقليمية أو المحلية. وقال كوروليف: "لن تتخذ الصين ولا روسيا تحركات جريئة في المجالات التي يكون للجانب الآخر فيها مصالح ذات أولوية، ولن تدعما المطالب الإقليمية الأكثر إثارة للجدل للطرف الآخر».

وتوقّع دبلوماسي أوكراني في آسيا أن تكثف بكين جهودها لتقويض المصالح اليابانية، على سبيل المثال بزيادة عدد السفن التي يستخدمها خفر السواحل في الدوريات في المياه حول جزر سينكاكو، أو جزر دياويو، المتنازع عليها.

كما يشعر الخبراء اليابانيون بالقلق من احتمال شن الصين المزيد من الهجمات الإلكترونية على أهداف سهلة في اليابان.

تقويض القوة الأمريكية

لكن كوروليف قال إن موسكو وبكين تدعمان بعضهما البعض، بقوة عندما تشتركان في مواجهة الولايات المتحدة.

وخلصت الصحيفة إلى أنه "إذا رأت الصين أن الأزمة الأوكرانية جزء من هذا الصراع العالمي، فسيمكنها استغلالها لتقويض القوة الأمريكية، رغم أن المراقبين قالوا، إن بكين لن تهاجم تايوان».

دائـرة التـنـمـيـة الاقـتـصـاديـة
DEPARTMENT OF ECONOMIC DEVELOPMENT

العدد ١٣٤٥٨ بتاريخ ٢٠٢٢/٢/٢

إعـــلان

تعلن دائـرة التنمية الاقتصادية بان السـادة/ام سي بي ام مينا للتكنولوجيا المعلوماتية

رخصة رقم: CN 2864073 قد تقدموا الينا بطلب

الغاء رخصة

فعلى كل من له حق او اعتراض على هذا الاعلان مراجعة دائرة التنمية الاقتصادية خلال اسبوع من تاريخ نشر هذا الاعلان والا فان الدائرة غير مسؤولة عن اي حق او دعوى بعد انقضاء المدة حيث ستستكمل الاجراءات المطلوبة

قطاع الشؤون التجارية (أبوظبي)

دائـرة التـنـمـيـة الاقـتـصـاديـة
DEPARTMENT OF ECONOMIC DEVELOPMENT

العدد ١٣٤٥٨ بتاريخ ٢٠٢٢/٢/٢

إعـــلان

تعلن دائـرة التنمية الاقتصادية بان السـادة/بلاك فالكون لخدمات التوصيل

رخصة رقم: CN 4014109 قد تقدموا الينا بطلب

تعديل الشركاء تنازل وبيع

اضافة عادل عبدالرحمن صالح محمد المرزوقي ١٠٠٪

تعديل الشركاء تنازل وبيع

حذف نوره محمد سعيد محمد الراشدي

فعلى كل من له حق او اعتراض على هذا الاعلان مراجعة دائرة التنمية الاقتصادية خلال أربعة عشر يوماً من تاريخ نشر هذا الاعلان والا فان الدائرة غير مسؤولة عن اي حق او دعوى بعد انقضاء هذه المدة حيث ستستكمل الاجراءات المطلوبة

قطاع الشؤون التجارية (أبوظبي)

دائـرة التـنـمـيـة الاقـتـصـاديـة
DEPARTMENT OF ECONOMIC DEVELOPMENT

العدد ١٣٤٥٨ بتاريخ ٢٠٢٢/٢/٢

إعـــلان

تعلن دائـرة التنمية الاقتصادية بان السـادة/صالون غزل البنات

رخصة رقم: CN 4184698 قد تقدموا الينا بطلب

تعديل الشركاء تنازل وبيع

اضافة بدر عبدالله طالب عبدالله العبري ١٠٠٪

تعديل الشركاء تنازل وبيع

حذف راشد عبدالله محمد مصبح الدرعي

فعلى كل من له حق او اعتراض على هذا الاعلان مراجعة دائرة التنمية الاقتصادية خلال أربعة عشر يوماً من تاريخ نشر هذا الاعلان والا فان الدائرة غير مسؤولة عن اي حق او دعوى بعد انقضاء هذه المدة حيث ستستكمل الاجراءات المطلوبة

قطاع الشؤون التجارية (أبوظبي)

دائـرة التـنـمـيـة الاقـتـصـاديـة
DEPARTMENT OF ECONOMIC DEVELOPMENT

العدد ١٣٤٥٨ بتاريخ ٢٠٢٢/٢/٢

إعـــلان

تعلن دائـرة التنمية الاقتصادية بان السـادة/سياجي للخضروات

رخصة رقم: CN 3806514 قد تقدموا الينا بطلب

الغاء رخصة

فعلى كل من له حق او اعتراض على هذا الاعلان مراجعة دائرة التنمية الاقتصادية خلال اسبوع من تاريخ نشر هذا الاعلان والا فان الدائرة غير مسؤولة عن اي حق او دعوى بعد انقضاء المدة حيث ستستكمل الاجراءات المطلوبة

قطاع الشؤون التجارية (أبوظبي)

دائـرة التـنـمـيـة الاقـتـصـاديـة
DEPARTMENT OF ECONOMIC DEVELOPMENT

العدد ١٣٤٥٨ بتاريخ ٢٠٢٢/٢/٢

إعـــلان

تعلن دائـرة التنمية الاقتصادية بان السـادة/الهاملي للتسويق

رخصة رقم: CN 2714753 قد تقدموا الينا بطلب

الغاء رخصة

فعلى كل من له حق او اعتراض على هذا الاعلان مراجعة دائرة التنمية الاقتصادية خلال اسبوع من تاريخ نشر هذا الاعلان والا فان الدائرة غير مسؤولة عن اي حق او دعوى بعد انقضاء المدة حيث ستستكمل الاجراءات المطلوبة

قطاع الشؤون التجارية (أبوظبي)

دائـرة التـنـمـيـة الاقـتـصـاديـة
DEPARTMENT OF ECONOMIC DEVELOPMENT

العدد ١٣٤٥٨ بتاريخ ٢٠٢٢/٢/٢

إعـــلان

تعلن دائـرة التنمية الاقتصادية بان السـادة/أرض ريفنا لتجارة المواد الغذائية ذ.م.م

رخصة رقم: CN 2644943 قد تقدموا الينا بطلب

تعديل الشركاء تنازل وبيع

اضافة محمد عبدالمجيد عبدالعزيز البايض ٤٩٪

تعديل الشركاء تنازل وبيع

حذف ثائر عبدالمجيد عبدالعزيز البايض

فعلى كل من له حق او اعتراض على هذا الاعلان مراجعة دائرة التنمية الاقتصادية خلال أربعة عشر يوماً من تاريخ نشر هذا الاعلان والا فان الدائرة غير مسؤولة عن اي حق او دعوى بعد انقضاء هذه المدة حيث ستستكمل الاجراءات المطلوبة

قطاع الشؤون التجارية (أبوظبي)

دائـرة التـنـمـيـة الاقـتـصـاديـة
DEPARTMENT OF ECONOMIC DEVELOPMENT

العدد ١٣٤٥٨ بتاريخ ٢٠٢٢/٢/٢

إعـــلان

تعلن دائـرة التنمية الاقتصادية بان السـادة/اللحظة الاولى لتنظيم الحفلات والفعاليات

رخصة رقم: CN 2988495 قد تقدموا الينا بطلب

الغاء رخصة

فعلى كل من له حق او اعتراض على هذا الاعلان مراجعة دائرة التنمية الاقتصادية خلال اسبوع من تاريخ نشر هذا الاعلان والا فان الدائرة غير مسؤولة عن اي حق او دعوى بعد انقضاء المدة حيث ستستكمل الاجراءات المطلوبة

قطاع الشؤون التجارية (أبوظبي)

دائـرة التـنـمـيـة الاقـتـصـاديـة
DEPARTMENT OF ECONOMIC DEVELOPMENT

العدد ١٣٤٥٨ بتاريخ ٢٠٢٢/٢/٢

إعلان تصفية شركة

نوع الشركة: شركة الشخص الواحد ذ.م.م

الاسم التجاري: المرجان لخدمات التوظيف - شركة الشخص الواحد ذ.م.م

عنوان الشركة: ط 16 مكتب 1601 - وحدة بناية/شركة بن حمودة للعقارات C14 - جزيرة ابوظبي شارع الخليج العربي غرب 1-59

رقم القيد في السجل التجاري: CN 1190490

التعديل الذي طرأ على الشركة:

1 - حل وتصفية الشركة

2 - تعيين السادة/مكتب محمد عبدالمنعم ماهر لتدقيق الحسابات، كمصفي قانوني للشركة بتاريخ: 2021/12/21 وذلك بناء على قرار محضر الجمعية العمومية غير العادية الموثق لدى كاتب العدل بالرقم: 2150028976

تاريخ التعديل: 2022/2/1

فعلى كل من له حق او اعتراض على هذا الاعلان مراجعة المصفي المعين خلال مدة 45 يوما من تاريخ نشر هذا الاعلان.

قطاع الشؤون التجارية

دائـرة التـنـمـيـة الاقـتـصـاديـة
DEPARTMENT OF ECONOMIC DEVELOPMENT

العدد ١٣٤٥٨ بتاريخ ٢٠٢٢/٢/٢

إعـــلان

تعلن دائـرة التنمية الاقتصادية بان السـادة/بقالة هوني بي

رخصة رقم: CN 2625466 قد تقدموا الينا بطلب

تعديل الشركاء تنازل وبيع

إضافة حبيب ماتومال هاوس محمد كونهى ماتومال هاوس ١٠٠٪

تعديل وكيل خدمات / حذف عبدالله سالم حسن بودعى الزعابى

تعديل الشركاء تنازل وبيع / حذف عرفات شيتارى بوثيا فالابيل

تعديل شكل قانوني / من مؤسسة فردية إلى شركة الشخص الواحد ذ م م

تعديل إسم تجاري من/ بقالة هوني بي

HONEY BEE GROCERY

إلى/ بقالة هوني بي - شركة الشخص الواحد ذ م م

HONEY BEE GROCERY - SOLE PROPRIETORSHIP L.L.C

فعلى كل من له حق او اعتراض على هذا الاعلان مراجعة دائرة التنمية الاقتصادية خلال أربعة عشر يوماً من تاريخ نشر هذا الاعلان والا فان الدائرة غير مسؤولة عن اي حق او دعوى بعد انقضاء هذه المدة حيث ستستكمل الاجراءات المطلوبة

قطاع الشؤون التجارية (أبوظبي)

دائـرة التـنـمـيـة الاقـتـصـاديـة
DEPARTMENT OF ECONOMIC DEVELOPMENT

العدد ١٣٤٥٨ بتاريخ ٢٠٢٢/٢/٢

إعـــلان

تعلن دائـرة التنمية الاقتصادية بان السـادة/سوبر بارك للنقليات والمقاولات العامة - شركة الشخص الواحد ذ م م

رخصة رقم: CN 1803131 قد تقدموا الينا بطلب

تعديل الشركاء تنازل وبيع

إضافة محمد سولمان محمد صديق ١٠٠٪

تعديل الشركاء تنازل وبيع / حذف عبير محمد عباد القميحه

تعديل شكل قانوني من مؤسسة فردية إلى شركة الشخص الواحد ذ م م

فعلى كل من له حق او اعتراض على هذا الاعلان مراجعة دائرة التنمية الاقتصادية خلال أربعة عشر يوماً من تاريخ نشر هذا الاعلان والا فان الدائرة غير مسؤولة عن اي حق او دعوى بعد انقضاء هذه المدة حيث ستستكمل الاجراءات المطلوبة

قطاع الشؤون التجارية (أبوظبي)

دائـرة التـنـمـيـة الاقـتـصـاديـة
DEPARTMENT OF ECONOMIC DEVELOPMENT

العدد ١٣٤٥٨ بتاريخ ٢٠٢٢/٢/٢

إعـــلان

تعلن دائـرة التنمية الاقتصادية بان السـادة/الفارس لإستيراد وتركيب الحجر

رخصة رقم: CN 1125698 قد تقدموا الينا بطلب

تعديل إسم تجاري من/ الفارس لإستيراد وتركيب الحجر

ALfaris IMPORTING & STONE FIXING

إلى/ الفارس لتجارة الحجر

ALFARES STONE TRADING

فعلى كل من له حق او اعتراض على هذا الاعلان مراجعة دائرة التنمية الاقتصادية خلال أربعة عشر يوماً من تاريخ نشر هذا الاعلان والا فان الدائرة غير مسؤولة عن اي حق او دعوى بعد انقضاء هذه المدة حيث ستستكمل الاجراءات المطلوبة

قطاع الشؤون التجارية (أبوظبي)

دائـرة التـنـمـيـة الاقـتـصـاديـة
DEPARTMENT OF ECONOMIC DEVELOPMENT

العدد ١٣٤٥٨ بتاريخ ٢٠٢٢/٢/٢

إعلان تصفية شركة

نوع الشركة: شركة ذات مسؤولية محدودة

الاسم التجاري: افكار لتجارة معدات حقول النفط ذ.م.م

عنوان الشركة: ابوظبي شارع حمدان بناية ورثة الشيخ حمدان بن محمد آل نهيان (حمدان سنتر)

رقم القيد في السجل التجاري: CN 1146014

التعديل الذي طرأ على الشركة:

1 - حل وتصفية الشركة

2 - تعيين السادة/الهاملي وشركاه - محاسبون قانونيون، كمصفي قانوني للشركة بتاريخ: 2022/1/31 وذلك بناء على قرار محضر الجمعية العمومية غير العادية الموثق لدى كاتب العدل بالرقم: 2250002960

تاريخ التعديل: 2022/2/1

فعلى كل من له حق او اعتراض على هذا الاعلان مراجعة المصفي المعين خلال مدة 45 يوما من تاريخ نشر هذا الاعلان.

قطاع الشؤون التجارية

دائـرة التـنـمـيـة الاقـتـصـاديـة
DEPARTMENT OF ECONOMIC DEVELOPMENT

العدد ١٣٤٥٨ بتاريخ ٢٠٢٢/٢/٢

إعـــلان

تعلن دائـرة التنمية الاقتصادية بان السـادة/جياد الصحراءللصيانه

رخصة رقم: CN 4018369 قد تقدموا الينا بطلب

تعديل الشركاء تنازل وبيع / إضافة وليد فتحى محمد مهنى ١٠٠٪

تعديل وكيل خدمات / حذف احمد الحر راشد الحر السويدى

تعديل الشركاء تنازل وبيع / حذف وليد فتحى محمد مهنى

تعديل رأس المال / من null إلى ٥٠٠٠٠

تعديل لوحه الإعلان / إجمالي من مساحة null×null الى ١×١

تعديل شكل قانوني / من مؤسسة فردية إلى شركة الشخص الواحد ذ م م

تعديل إسم تجاري من/ جياد الصحراءللصيانه

JEYAD AL SAHRAA MAINTENANCE

إلى/ جياد الصحراء للصيانة المبانى - شركة الشخص الواحد ذ م م

JEYAD AL SAHRAA MAINTENANCE BUILDING - SOLE PROPRIETORSHIP L.L.C

تعديل نشاط / إضافة صيانة المباني ٤٣٢٩٩٠١

تعديل نشاط / حذف العقارات ٧٠٠٣٣

فعلى كل من له حق او اعتراض على هذا الاعلان مراجعة دائرة التنمية الاقتصادية خلال أربعة عشر يوماً من تاريخ نشر هذا الاعلان والا فان الدائرة غير مسؤولة عن اي حق او دعوى بعد انقضاء هذه المدة حيث ستستكمل الاجراءات المطلوبة

قطاع الشؤون التجارية (أبوظبي)

دائـرة التـنـمـيـة الاقـتـصـاديـة
DEPARTMENT OF ECONOMIC DEVELOPMENT

العدد ١٣٤٥٨ بتاريخ ٢٠٢٢/٢/٢

إعـــلان

تعلن دائـرة التنمية الاقتصادية بان السـادة/تهامة الوطنية للمقاولات و الصيانه العامة ذ م م رخصة رقم: CN 1185796 قد تقدموا الينا بطلب

تعديل الشركاء تنازل وبيع / محمد احمد احمد محمود بدر من شريك إلى مالك

تعديل نسب الشركاء / محمد احمد احمد محمود بدر من ٣٠ ٪ إلى ١٠٠٪

تعديل الشركاء تنازل وبيع / حذف ميثا سالم شافى طريف المنصورى

تعديل شكل قانوني / من شركة ذات مسؤولية محدودة إلى شركة الشخص الواحد ذ م م

تعديل إسم تجاري من/ تهامة الوطنية للمقاولات و الصيانه العامة ذ.م.م

TOHAMA NATIONAL CONTRACTING & GENERAL MAINT . LLC

إلى/ تهامة الوطنية للمقاولات و الصيانه العامة شركة الشخص الواحد ذ م م - شركة الشخص الواحد ذ م م

TOHAMA NATIONAL CONTRACTING & GENERAL MAINTAINANCE. SOLE PROPRIETORSHIP L.L.C - .SOLE PROPRIETORSHIP L.L.C

فعلى كل من له حق او اعتراض على هذا الاعلان مراجعة دائرة التنمية الاقتصادية خلال أربعة عشر يوماً من تاريخ نشر هذا الاعلان والا فان الدائرة غير مسؤولة عن اي حق او دعوى بعد انقضاء هذه المدة حيث ستستكمل الاجراءات المطلوبة

قطاع الشؤون التجارية (أبوظبي)

دائـرة التـنـمـيـة الاقـتـصـاديـة
DEPARTMENT OF ECONOMIC DEVELOPMENT

العدد ١٣٤٥٨ بتاريخ ٢٠٢٢/٢/٢

إعـــلان

تعلن دائـرة التنمية الاقتصادية بان السـادة/ريحان لاعمال الالمنيوم و الزجاج - ذ م م

رخصة رقم: CN 1150028 قد تقدموا الينا بطلب

تعديل الشركاء تنازل وبيع / إضافة هارشاد على كلاراكال ٤٩٪

تعديل الشركاء تنازل وبيع

إضافة سعيد يوسف ابراهيم بوعتابه الزعابى ٥١٪

تعديل الشركاء تنازل وبيع / حذف يوسف ابراهيم بوعتابه الزعابى

تعديل الشركاء تنازل وبيع / حذف هارشاد على كلاراكال

فعلى كل من له حق او اعتراض على هذا الاعلان مراجعة دائرة التنمية الاقتصادية خلال أربعة عشر يوماً من تاريخ نشر هذا الاعلان والا فان الدائرة غير مسؤولة عن اي حق او دعوى بعد انقضاء هذه المدة حيث ستستكمل الاجراءات المطلوبة

قطاع الشؤون التجارية (أبوظبي)

دائـرة التـنـمـيـة الاقـتـصـاديـة
DEPARTMENT OF ECONOMIC DEVELOPMENT

العدد ١٣٤٥٨ بتاريخ ٢٠٢٢/٢/٢

إعـــلان

تعلن دائـرة التنمية الاقتصادية بان السـادة/تكمار للاستشارات الفنية البحرية

رخصة رقم: CN 1057275 قد تقدموا الينا بطلب

تعديل وكيل خدمات / حذف

تعديل شكل قانوني / من مؤسسة فردية إلى شركة الشخص الواحد ذ م م

تعديل إسم تجاري من/ تكمار للاستشارات الفنية البحرية

TECMAR TECHNICAL MARINE CONSULTANCY

إلى/ تكمار للصيانة الفنية والمنشآت البترولية - شركة الشخص الواحد ذ م م

TECMAR TECHNICAL MAINTENANCE OF PETROLEUM FACILITIES - SOLE PROPRIETORSHIP L.L.C

تعديل نشاط / إضافة الصيانة الفنية للمصانع و المنشآت البترولية ٠٩١٠٠٠٩

تعديل نشاط / حذف استشارات السلامة والصحة المهنية ٧٠٢٠٠١٨

تعديل نشاط / حذف خدمات حقول ومنشأت النفط والغاز البرية والبحرية ٠٩١٠٠١٨

فعلى كل من له حق او اعتراض على هذا الاعلان مراجعة دائرة التنمية الاقتصادية خلال أربعة عشر يوماً من تاريخ نشر هذا الاعلان والا فان الدائرة غير مسؤولة عن اي حق او دعوى بعد انقضاء هذه المدة حيث ستستكمل الاجراءات المطلوبة

قطاع الشؤون التجارية (أبوظبي)

دائـرة التـنـمـيـة الاقـتـصـاديـة
DEPARTMENT OF ECONOMIC DEVELOPMENT

العدد ١٣٤٥٨ بتاريخ ٢٠٢٢/٢/٢

إعـــلان

تعلن دائـرة التنمية الاقتصادية بان السـادة/شركة المسند للمقاولات والصيانة العامة ذ م م رخصة رقم: CN 1155222 قد تقدموا الينا بطلب

تعديل الشركاء تنازل وبيع / نصر محمد شاكر الحسين من شريك إلى مالك

تعديل نسب الشركاء / نصر محمد شاكر الحسين من ٤٩ ٪ إلى ١٠٠٪

تعديل مدير / إضافة نصر محمد شاكر الحسين

تعديل الشركاء تنازل وبيع / حذف عبدالله محمد مبارك على

تعديل شكل قانوني / من شركة ذات مسؤولية محدودة إلى شركة الشخص الواحد ذ م م

تعديل إسم تجاري من/ شركة المسند للمقاولات والصيانة العامة ذ م م

AL MISNAD GENERAL CONTRACTING & MAINTENANCE CO . L L C

إلى/ المسند للمقاولات والصيانة العامة - شركة الشخص الواحد ذ م م

ALMISNAD GENERAL CONTRACTING & MAINTENENCE - SOLE PROPRIETORSHIP L.L.C.

فعلى كل من له حق او اعتراض على هذا الاعلان مراجعة دائرة التنمية الاقتصادية خلال أربعة عشر يوماً من تاريخ نشر هذا الاعلان والا فان الدائرة غير مسؤولة عن اي حق او دعوى بعد انقضاء هذه المدة حيث ستستكمل الاجراءات المطلوبة

قطاع الشؤون التجارية (أبوظبي)

دائـرة التـنـمـيـة الاقـتـصـاديـة
DEPARTMENT OF ECONOMIC DEVELOPMENT

العدد ١٣٤٥٨ بتاريخ ٢٠٢٢/٢/٢

إعـــلان

تعلن دائـرة التنمية الاقتصادية بان السـادة/واتر تيك لصيانة الاحواض

رخصة رقم: CN 2418543 قد تقدموا الينا بطلب

تعديل الشركاء تنازل وبيع / إضافة بالاموروجان ناراياناسامى نارايانا سامى ١٠٠٪

تعديل الشركاء تنازل وبيع / حذف راشد حسن موسى حسن الصميخ

تعديل رأس المال / من null إلى ١٠٠٠٠٠

تعديل لوحه الإعلان / إجمالي من مساحة ١×١ الى ١×١

تعديل شكل قانوني / من مؤسسة فردية إلى شركة الشخص الواحد ذ م م

تعديل إسم تجاري من/ واتر تيك لصيانة الاحواض

WATER TECH POOLS MAINTENANCE

إلى/ واتر تيك لصيانة الاحواض - شركة الشخص الواحد ذ م م

WATER TECH POOLS MAINTENANCE - SOLE PROPRIETORSHIP L.L.C

فعلى كل من له حق او اعتراض على هذا الاعلان مراجعة دائرة التنمية الاقتصادية خلال أربعة عشر يوماً من تاريخ نشر هذا الاعلان والا فان الدائرة غير مسؤولة عن اي حق او دعوى بعد انقضاء هذه المدة حيث ستستكمل الاجراءات المطلوبة

قطاع الشؤون التجارية (أبوظبي)

دائـرة التـنـمـيـة الاقـتـصـاديـة
DEPARTMENT OF ECONOMIC DEVELOPMENT

العدد ١٣٤٥٨ بتاريخ ٢٠٢٢/٢/٢

إعـــلان

تعلن دائـرة التنمية الاقتصادية بان السـادة/معهد بيرليتز للغات ذ.م.م

رخصة رقم: CN 1000451 قد تقدموا الينا بطلب

تعديل الشركاء تنازل وبيع / إضافة ليلى محمد عدنان صيدانى ١٦٪

تعديل الشركاء تنازل وبيع / إضافة الخور للاستثمار التجاري ذ.م.م

AL KHOR COMMERCIAL INVESTMENT L.L.C.

تعديل الشركاء تنازل وبيع / حذف منصور عبدالجبار عبدالمحسن احمد الصايغ

تعديل الشركاء تنازل وبيع / حذف عبدالجبار عبدالمحسن احمد حسن الصايغ

فعلى كل من له حق او اعتراض على هذا الاعلان مراجعة دائرة التنمية الاقتصادية خلال أربعة عشر يوماً من تاريخ نشر هذا الاعلان والا فان الدائرة غير مسؤولة عن اي حق او دعوى بعد انقضاء هذه المدة حيث ستستكمل الاجراءات المطلوبة

قطاع الشؤون التجارية (أبوظبي)

دائـرة التـنـمـيـة الاقـتـصـاديـة
DEPARTMENT OF ECONOMIC DEVELOPMENT

العدد ١٣٤٥٨ بتاريخ ٢٠٢٢/٢/٢

إعـــلان

تعلن دائـرة التنمية الاقتصادية بان السـادة/لولودي للحلويات والمعجنات

رخصة رقم: CN 3706862 قد تقدموا الينا بطلب

تعديل إسم تجاري من/ لولودي للحلويات والمعجنات

LOULOUDI SWEETS AND PASTRIES

إلى/ ريحان لتنظيم الحفلات و تجارة التحف والهدايا

RAYHAN EVENT PLANNING AND ANTIQUES AND GIFTS TRADING

تعديل نشاط / إضافة تجارة التحف الفنية - بالجملة ٤٦٤٩٠٣٧

تعديل نشاط / إضافة تنظيم الحفلات والمناسبات ٩٠٠٠١٠٢

تعديل نشاط / إضافة تجارة الهدايا - بالجملة ٤٦٤٩٠٣٤

تعديل نشاط / إضافة تجارة الملابس النسائية الجاهزة - بالجملة ٤٦٤١٢٠٢

تعديل نشاط / إضافة استيراد ٤٦١٠٠٠٨

تعديل نشاط / حذف تحضير الحلويات ٥٦٢١٠٠٧

فعلى كل من له حق او اعتراض على هذا الاعلان مراجعة دائرة التنمية الاقتصادية خلال أربعة عشر يوماً من تاريخ نشر هذا الاعلان والا فان الدائرة غير مسؤولة عن اي حق او دعوى بعد انقضاء هذه المدة حيث ستستكمل الاجراءات المطلوبة

قطاع الشؤون التجارية (أبوظبي)

الطموحات العربية والجماهيرية يرفعان درجة الإثارة في مونديال الأندية

•• أبوظبي-وام:

ترحب عاصمة الرياضة العالمية أبوظبي بناديي الهلال السعودي والأهلي المصري، بالإضافة لبطل الدوري الإماراتي نادي الجزيرة، للمشاركة في بطولة كأس العالم للأندية "الإمارات 2021"، وتمثيل الدول العربية في النسخة الخامسة التي تستضيفها دولة الإمارات من البطولة، والتي تنطلق فعالياتها خلال الأسبوع الحالي.

وتشهد النسخة الـ18 من البطولة مشاركة 3 أندية عربية للمرة الثانية تاريخياً، حيث سبق أن ضمت نسخة 2019 الهلال السعودي والترجي التونسي والسد القطري، وترفع الطموحات العربية للأندية الثلاثة من إثارة البطولة خصوصاً مع الجماهيرية الكبيرة للأندية العربية، حيث يسعى الجزيرة لتخطي إنجازه السابق بالحصول على المركز الرابع في 2017، وهو ما ينطبق علي الهلال ذلك الزعيم الآسيوي الراغب في تسجيل حضور مختلف في تلك المرة. فيما يأمل الأهلي المصري أكثر الفرق مشاركة في مباريات المونديال، في تجاوز مونتيري المكسيكي ، على أمل أن ينجح لاحقاً في تخطي بالميراس والظهور في المباراة النهائية.

وسيشارك نادي الجزيرة في المباراة الافتتاحية من البطولة المرتقبة أمام نادي "إيه إس بيراي" غدا الخميس 3 فبراير الساعة 8:30 مساءً بتوقيت الإمارات، وذلك في استاد "محمد بن زايد". وأسفرت القرعة عن مواجهة ضمن منافسات الجولة الثانية بين الأهلي المصري ومونتيري المكسيكي يوم السبت 5 فبراير الساعة 5:30 مساءً بتوقيت الإمارات في استاد "آل نهيان". بينما يفتتح نادي الهلال مشاركته يوم الأحد 6 فبراير الساعة 8:30 مساءً بتوقيت الإمارات بمباراة تجمعه أمام الفائز بالمباراة الافتتاحية، مما يتيح الفرصة لمنافسة عربية مثيرة في الدور الثاني، في حال تفوق نادي الجزيرة على إيه إس بيراي.

وتحظى الأندية العربية بقاعدة جماهيرية ضخمة في جميع أنحاء العالم العربي بفضل النجاحات والإنجازات الكبيرة، حيث توّج نادي الجزيرة بثلاثة ألقاب دوري آخرها جاءت في موسم 2021-2022، و3 نسخ من كأس رئيس الدولة، بالإضافة لحصوله على لقب لبطولة كأس أندية الخليج، ولقب لكأس المحترفين، فضلا عن المركز الرابع في بطولة كأس العالم للأندية FIFAعام 2017. ورفع النادي الأهلي لقب الدوري المصري في 42 مناسبة منذ تأسيسه عام 1907، بينما حقق 48 لقباً في بطولات كأس مصر وكأس السوبر. ويُعد نادي الهلال أكثر الأندية فوزاً بالألقاب في السعودية، إذ تزخر خزائنه بـ 17 لقباً للدوري و33 فوزاً بالكأس المحلية.

وينضم للأندية العربية كُلّ من أبطال القارات: نادي مونتيري المكسيكي "ممثل اتحاد أميركا الشمالية وأميركا الوسطى والبحر الكاريبي"، ونادي تشيلسي الإنجليزي "ممثل أوروبا"، ونادي بالميراس البرازيلي "ممثل أميركا الجنوبية"، بالإضافة لممثل اتحاد أوقيانوسيا لكرة القدم نادي إيه إس بيراي التاهيتي.

وتلتزم البطولة بإجراءات صارمة للوقاية من كوفيد19-، بهدف ضمان توفير بيئة آمنة خلال المنافسات وحماية صحة وسلامة الجميع. ويتعين على جميع الجماهير فوق سن الـ12 عاماً، تقديم حالة المرور الأخضر عبر تطبيق الحصن، بالإضافة لنتيجة فحص PCR سلبية صالحة لمدة 48 ساعة على الأقل. فيما يجب على جميع الحضور دون سن الـ12 عاماً إظهار شهادة لقاح فيروس كورونا، وتقديم حالة المرور الأخضر عبر تطبيق الحصن، بالإضافة لنتيجة فحص PCR سلبية صالحة لمدة 48 ساعة على الأقل.

تقدير وشكر عالمي لجائزة محمد بن راشد آل مكتوم للإبداع الرياضي

•• دبي-الفجر:

قدّم فرانشيسكو ريتشي بيتي رئيس اتحاد الاتحادات الدولية للألعاب الأولمبية الصيفية "أسواف" الشكر والتقدير إلى "جائزة محمد بن راشد آل مكتوم للإبداع الرياضي" إحدى "مبادرات محمد بن راشد آل مكتوم العالمية" على الدور الذي تلعبه الجائزة في تطوير الرياضة من خلال دعم وتكريم المبدعين من الرياضيين والاتحادات الدولية صاحبة المبادرات الإبداعية.

جاء ذلك في رسالة بعثتها بيتي إلى الجائزة هنأ فيها بنجاح الدورة الحادية عشرة التي حضر حفل تكريم الفائزين فيها الذي أقيم في مركز المعارض والمؤتمرات في إكسبو 2020 بدبي، كما وصف في رسالته الجائزة ودورها الرائد في تكريم المؤسسات الرياضية الدولية بأنها "مبادرة ممتازة لتقدير مساهمة الاتحادات الدولية في تطوير الرياضة".

وترتبط الجائزة بشراكة مع اتحاد الاتحادات الدولية للألعاب الأولمبية الصيفية "أسواف" حيث تتكامل جهود الطرفين في تطوير الرياضة في العالم، كما تدعم الشراكة جهود الجائزة في التواصل مع الاتحادات الدولية الأولمبية وتحفيزها على تقديم المبادرات التي تساهم في نشر ممارسة الرياضة في العالم وتدعم سبل مواصلة تنظيم البطولات وتوفير الفرصة للرياضيين للتنافس وتمثيل شعوبهم وتطوير مستوياتهم الرياضة، كما يشكل "أسواف" المظلة الرسمية للاتحادات الرياضية الأولمبية المسؤولة عن أهم الألعاب الرياضية في العالم وهو حريص على التواصل مع الجائزة وحث الاتحادات الأعضاء على المشاركة في فعاليات الجائزة والترشح للفوز بجائزة الفئة المؤسسية العالمية، وهي الفئة التي شهدت فوز العديد من الاتحادات الدولية بها والتي كان آخرها الاتحاد الدولي لكرة اليد في الدورة 11 للجائزة.

ويعود تأسيس "أسواف" إلى يوم 30 مايو 1983 حيث قررت الاتحادات الـ 21 التي تنظم الرياضة المدرجة في ذلك الوقت في برنامج الألعاب الأولمبية الصيفية لعام 1984 تشكيل اتحاد الاتحادات الصيفية الأولمبية الدولية الذي حمل اسم مختصر هو "أسواف" ثم نما أعضاء الاتحاد منذ ذلك الحين إلى 28 اتحادًا دوليًا وأربعة اتحادات دولية أعضاء منتسبة نتيجة ضم رياضات جديدة في البرنامج الأولمبي لأولمبياد باريس 2024.

ويقوم "أسواف" بتوحيد وتعزيز ودعم الاتحادات الصيفية الأولمبية الدولية للحفاظ على استقلاليتهم ، مع تنسيق مصالحهم وأهدافهم المشتركة ؛ للعمل كمزود للقيمة المضافة للحركة الأولمبية بشكل عام، فيما تتحمل الاتحادات الدولية مسؤولية واجب إدارة ومراقبة وتطوير رياضتهم لمختلف التخصصات الرياضية في العالم، بما في ذلك التنظيم العملي للبطولات خلال الألعاب الأولمبية، والإشراف على تطوير الرياضيين الذين يمارسون هذه الرياضات على كل المستويات، حيث يحكم كل اتحاد دولي رياضته على المستوى العالمي ويضمن تعزيزها وتطويرها على أن يتولى "أسواف" مهمة ضمان التنظيم المنتظم للمسابقات وكذلك احترام قواعد اللعب النظيف. وتعقد الجمعية العمومية لأسواف مرة واحدة في السنة، وعادة ما يسبق اجتماع الجمعية عقد اجتماع مشترك بين المجلس التنفيذي للجنة الأولمبية الدولية والاتحادات الدولية حيث تتم مناقشة العديد من الموضوعات من أجل المصالح المشتركة للحركة الأولمبية، فيما يتولى إدارة الاتحاد مجلس هيئة تنفيذية يتكون من ثمانية أعضاء أفراد، جميعهم قادة الاتحادات الصيفية الأولمبية الدولية، والمدير التنفيذي للاتحاد.

نجوم الجوجيتسو يبدؤون استعداداتهم لبطولات الموسم الجديد وسط تفاؤل كبير

رامون ليموس: بطولات الاتحاد أفضل تأهيل للاعبين من أجل المشاركات القارية والعالمية

•• أبوظبي -الفجر

مع إعلان اتحاد الإمارات للجوجيتسو، عن أجندة الموسم الجديد، يتطلع نجوم وأبطال اللعبة إلى بدء مشوارهم بأفضل صورة ممكنة من خلال العمل وفق برامج تدريبية مكثفة تحت إشراف الأجهزة الفنية للأكاديميات والأندية والمنتخب الوطني، لرفع مستويات الجاهزية ومعدلات اللياقة البدنية التي تؤهلهم للتألق والتطور من أجل الحفاظ على مكاسب المرحلة الماضية ومضاعفتها في المستقبل، ولا سيما أن الموسم الجديد سيشهد مشاركات دولية مهمة للغاية على رأسها دورة الألعاب العالمية في بيرمينجهام في الولايات المتحدة في شهر يوليو، ودورة الألعاب الآسيوية آ"سياد" في الصين في شهر سبتمبر، وبطولة العالم للجوجيتسو في شهر أوكتوبر وبطولة أبوظبي العالمية للمحترفين في نوفمبر من العام الجاري.

وفي هذا الإطار أشاد مدرب المنتخب الوطني رامون ليموس بأجندة الموسم الجديد التي تتضمن مزيجا فريدا من البطولات المحلية والدولية، منوها بجهود الاتحاد وخططه المدروسة في تصميم بطولات تساهم في رفع مستوى المنافسة بما ينسجم مع تطوير رياضة الجوجيتسو وتوسيع قاعدة المشاركين، وإفساح المجال أمام اللاعبين والأندية للحصول على نقاط تصنيفية جديدة تضاف إلى رصيدهم النهائي مع ختام الموسم.

ويقول ليموس: "في بداية الموسم ونحن مقبلون على مرحلة تتطلب الكثير من التدريبات البدنية، والحصص الفنية والعمل على الجانب الذهني والنفسي لصقل قدرات الأبطال وتطوير مستوياتهم. فإن مدربي المنتخب والأندية والأكاديميات على مستوى الدولة حريصون على مواكبة أحدث الممارسات التدريبية العالمية التي تتطور يوما بعد آخر، واعتماد برامج التدريب البدني عالية الكفاءة التي تحسن قدرات اللاعبين واللاعبات وتكسبهم مهارات المرونة والسرعة والتوازن والتركيز خلال النزالات.

وأكد ليموس أن نجاح المنتخب الوطني في تسجيل إنجازات رائعة خلال الأعوام الماضية، وبروز عدد من الوجوه الشابة والمواهب التي ستواصل المسيرة، يحتّم على الجميع بذل المزيد من الجهد والعمل الدؤوب للحفاظ على المكتسبات وتعظيمها في المستقبل.

بدوره يقول نجم المنتخب الوطني ونادي بني ياس فراج العولقي أن الاستعدادات للموسم الجديد تجري على قدم وساق، وأن اللاعبين لم يتوقفوا عن التدريبات خلال المرحلة الماضية، انطلاقا من إدراكهم لأهمية الحفاظ على الجاهزية التامة واللياقة البدنية العالية، خصوصا في ظل جدول مزدحم بالبطولات المحلية والدولية، والآمال الكبيرة التي تعقدها الجماهير على اللاعبين.

وأضاف العولقي أن اللاعبين يتدربون على عدة فترات يومية تحت إشراف الجهاز الفني للمنتخب والنادي، ويدركون حجم المسؤولية الملقاة على عاتقهم لتطوير الأداء باستمرار واكتساب المهارات الجديدة لمواكبة كافة المستحدثات وتكرار إنجازات الماضي واعتلاء منصات التتويج.

ويؤكد ذياب النعيمي نجم المنتخب الوطني الصاعد وصاحب الميدالية الذهبية في بطولة آسيا الخامسة أن أجندة الاتحاد حافلة بالبطولات والأحداث لكل المراحل، وسيكون محور تركيزي على بعض البطولات المحلية والمشاركات الخارجية للمنتخب. نحن في غاية الحماس لانطلاق أولى بطولات الموسم بعد أسبوعين من الآن، وقمنا بالاستعداد مبكرا لهذه اللحظة.

وأضاف: "أتوقع أن تكون المنافسات على أشدها هذا العام، خصوصا أن البطولات التي أعلن عنها الاتحاد متميزة جدا وستجذب نحوها العديد من عشاق اللعبة والممارسين الجدد، وهو ما سينعكس بشكل إيجابي على تطور رياضة الجوجيتسو في الدولة.

واختتم النعيمي قائلا أنه حريص على تمثيل الوطن في البطولات الدولية وتحقيق إنجاز يضاهي ذهبية آسيا،مع العلم أن الهدف الأساس يبقى في تحقيق ميدالية ذهبية بطولة العالم للجوجيتسو وبطولة الآسياد الآسيوية.

بدورها تؤكد شمّا الكلباني من فريق نادي بني ياس، أن أجندة بطولات الموسم الجديد تواكب كل التطلعات وتمنح فرصا متكافئة للتطور والارتقاء وتحقيق الإنجازات. وقالت:" نود أن نتقدم بالشكر والامتنان إلى الاتحاد لأنه حريص على توفير بيئة مثالية تساعد بنت الإمارات على تحقيق أحلامها في هذه الرياضة، ونتطلع إلى التألق محليا باعتباره الأساس نحو تمثيل المنتخب والصعود إلى منصات التتويج العالمية".

تثبيت موعد النسخة الثالثة للألعاب الخليجية بالكويت مايو القادم

•• دبي-وام:

أوصى المكتب التنفيذي لمجلس رؤساء اللجان الأولمبية بدول مجلس التعاون الخليجي بتثبيت موعد دورة الألعاب الرياضية الخليجية الثالثة التي ستقام بدولة الكويت الشقيقة خلال الفترة من 15 إلى 31 مايو القادم على أن تفتتح الدورة رسميا في الـ 22 من الشهر ذاته، حيث سيتم دمج دورة رياضة المرأة مع دورة الألعاب الرياضية للرجال وفقاً للتوصية السابقة.

كما تمت الموافقة على مقترح اللجنة الأولمبية الكويتية بتنظيم دورات تدريبية وتحكيمية للألعاب الجماعية والفردية وهي كرة القدم، والكرة الطائرة، وكرة اليد، وكرة السلة، وألعاب القوى، وكرة الطاولة، وكرة السلة، وتم عرض جدول الدورات وشروط المشاركة فيها.

وحدد المكتب التنفيذي عقد الاجتماع القادم لرؤساء اللجان الأولمبية الخليجية ليقام بشهر مارس المقبل بالمملكة العربية السعودية مقر دولة الرئاسة للدورة الحالية لمجلس التعاون الخليجي.

جاء ذلك في الاجتماع الـ 93 للمكتب التنفيذي لمجلس رؤساء اللجان الأولمبية لمجلس التعاون لدول الخليج العربية الذي عُقد مساء أمس الاول بتقنية الاتصال المرئي. ومثّلت اللجنة الأولمبية الوطنية فيه سعادة المهندسة عزة بنت سليمان الأمين العام المساعد للشؤون الإدارية والمالية للجنة الأولمبية الوطنية. وبدأ الاجتماع بكلمة ترحيبية من الأمير فهد بن جلوي بن عبدالعزيز نائب رئيس اللجنة الأولمبية والبارالمبية السعودية رئيس الدورة الحالية للمكتب التنفيذي رحب فيها بالحضور مثمناً كافة الجهود الداعمة لمسيرة الحركة الأولمبية الخليجية. وشهد الاجتماع اعتماد توصية المكتب التنفيذي في اجتماعه الأخير الـ /92/ بإنهاء عمل اللجان التنظيمية الخليجية، على أن يتم تنظيم البطولات المقبلة من خلال الاتحاد المحلي للعبة واللجان الأولمبية.

الهلال السعودي يستقر على القائمة المبدئية لمونديال أبوظبي

•• أبوظبي-وام:

استقر الجهاز الفني لفريق الكرة بنادي الهلال السعودي، على قائمة الفريق لمنافسات كأس العالم للأندية " الإمارات 2021 " والمقررة في العاصمة أبوظبي خلال الفترة من 3 إلى 12 من فبراير الجاري.

وينتظر أن تضم القائمة المبدئية للفريق 30 لاعباً، على أن يتم تصفيتهم إلى 23 قبل 48 ساعة من موعد المباراة الافتتاحية المقررة أمام الفائز من لقاء الجزيرة وبيراي التاهيتي . وتضم القائمة في حراسة المرمي عبد الله المعيوف ومحمد العويس وعبد الله الجدعاني وأحمد آل جبيع، ومن المدافعين علي البليهي، ومحمد جحفلي، وجانج هيون سو، وياسر الشهران، ومحمد البريك، وعبد الرحمن العبيد، ومتعب المفرح، وحمد اليامي، وسعود عبد الحميد، ومن لاعبي خط الوسط، سلمان الفرج، ومصعب الجوير، وأندري كاريلو، وجوستافو كويلار، ومحمد كانو، وعبد الإله المالي، وماتيوس بيريرا، وناصر الدوسري، ومحمد القحطاني، وميشايل ديلجادو، وسالم الدوسري، وعبد الله عطيف، وفي الهجوم صالح الشهري، وعبد الله الحمدان، وموسي ماريجا، وأوديون إيجالو، وعبد الله رديف. ويشارك الهلال السعودي بصفته بطلاً لدوري أبطال آسيا، ويفتتح منافساته في البطولة بمواجهة الفائز من الجزيرة الإماراتي وبيراي بطل تاهيتي يوم 5 فبراير المقبل. وتقام بطولة كأس العالم للأندية بمشاركة 7 فرق، بينها الأهلي المصري بطل دوري أبطال أفريقيا، وتشيلسي بطل دوري أبطال أوروبا، وبالميراس البرازيلي بطل أميركا اللاتينية، ومونتيري المكسيكي بطل الكونكاكاف. ويرغب الهلال في ترك بصمة قوية عبر التأهل للمباراة النهائية، رغم العقبة الكبرى المتمثلة في مواجهته القوية أمام تشيلسي في حال تخطيه عقبة المباراة الأولى. وكان البطل السعودي قد حصد المركز الرابع في مشاركته الأولى بنسخة 2019، التي أقيمت في قطر، لكن الفريق نجح كثيراً في سوق الانتقالات الشتوية، رغم المفاجأة الكبرى بالتخلي عن مهاجمه الكبير، الفرنسي بافيتيمبي جوميز، والذي جاء التعويض المُباشر له بالتعاقد مع المهاجم النيجيري أوديون إيجالو، هدّاف الدوري السعودي، قادماً من صفوف فريق الشباب بصفقة لم تُعلن تفاصيلها المالية، إلا أن اللاعب يملك قيمة تسويقية تبلغ 3 ملايين يورو، كما أضاف الفريق إلى قائمته الظهير الأيسر عبد الرحمن العُبيد قادماً من صفوف مواطنه النصر، بجانب لاعبيْن من اتحاد جدة، هما: لاعب الوسط عبد الإله المالكي بمقابل بلغ 1.65 مليون يورو، وكذلك سعود عبد الحميد الذي جاء في إطار صفقة تبادلية رحل على إثرها مدالله العليان.

تواصل المنافسة على لقب تحدي ياس سوبر ستريت في جولته الثانية

•• أبوظبي -الفجر

اختتمت الجولة الثانية من تحدي ياس سوبر ستريت منافساتها الشائقة وسباقاتها الحماسية بحضور نخبة من أفضل متسابقي الدراج في دولة الإمارات للمنافسة على لقب البطولة في مركز ياس للدراج في حلبة مرسى ياس.

وعلى مسار الدراج المعتمد لدى الرابطة الوطنية للسيارات المعدلة، انطلق المتسابقون في مواجهات ثنائية مباشرة في ست فئات، على مدار أمسيتين حفلتا بأجواء الإثارة والمنافسات الندية.

ومع وصول جدول البطولة إلى نقطة المنتصف، شهدت سباقاتها تتويج فائزين جديد بما يضيف المزيد من التشويق إلى هذا الموسم الحافل بالأحداث الدراماتيكة في جميع الفئات، وشهدت فئتا سوبر ستريت آوتلو والسيارات المزودة بمحركات سداسية وثمانية الأسطوانات على شكل V والتي تقام سباقاتهما على مسار بطول 200 متر، بروز اسمين جديدين على ساحة المنافسة، بعد أن حقق نواف أحمد حمد وعبد الله خليفة الشامسي الفوز في كل من الفئتين على الترتيب.

كما شهدت سباقات باقي الفئات منافسات حماسية، وسجل داستن لويل ويليامز الفوز في فئة مؤشر 10.0، فيما حصد حاجي حميد مصبح الكعبي الفوز في فئة مؤشر 11.0، كما احتفظ حمدان جمعة مصبح الكعبي بصدارة فئة مؤشر 9.0 بعد تسجيله فوزًا جديدًا، وبرفقة حمدان الكعبي على منصة التتويج كان الشائق الشاب راشد البلوشي، نجل خالد البلوشي، المتوج ببطولة العالم لعام 2009، وحقق راشد المركز الثالث في أول أمسية دراج يشارك فيها خلال مسيرته.

وقال خالد عقب مراسم التتويج: "أتوجه بالشكر لحلبة مرسى ياس وجميع المنظمين المسؤولين عن هذا الحدث الرائع، أنا سعيد جدًا بتواجدي هنا اليوم خلال منافسات تحدي ياس سوبر ستريت برفقة راشد في أول مشاركة له في سباقات الدراج. تساهم البطولة في تطوير جيل جديد من سائقي السباقات وتدعم مواهب السائقين الشباب وتعمل على صقلها وتطويرها، وتتيح لهم إبراز قدراتهم في رياضة سباقات السيارات ضمن بيئة احترافية تراعي قواعد السلامة والأمان".

وفي فئة الدفع الرباعي، واصل فادي تمور سلسلة انتصاراته بعد فوزه في فئات V8 في الجولة الافتتاحية، محتفظًا بالمركز الأول في هذه الفئة المفضلة، وسجل فادي الفوز في السباق النهائية لهذه الفئة على زوجته غيداء إسماعيل، التي كانت فازت بسباق الجولة الأولى من البطولة لهذه الفئة.

وتقام منافسات الجولة الثالثة من البطولة المعتمدة لدى الرابطة الوطنية للسيارات المعدلة والتي تهدف إلى دعم وتشجيع سباقات الدراج عالميًا يومي السبت والأحد 5 و6 مارس في مركز ياس للدراج في حلبة مرسى ياس.

يوفر تحدي ياس سوبر ستريت للمتسابقين بيئة احترافية وآمنة لخوض السباقات واختبار مهاراتهم خلف عجلة القيادة وسرعة سيارتهم في حلبة مرسى ياس في أبو ظبي.

ويتنافس السائقون المشاركين في البطولة على محفظة جوائز تزيد قيمتها الإجمالية عن 360 ألف درهم إماراتي، يفوز صاحب المركز الأول في كل من فئات البطولة بجائزة نقدية تبلغ قيمتها 15 ألف درهم إماراتي، فيما تبلغ قيمة الجائزة المخصصة لصاحب المركز الثاني 10 آلاف درهم إماراتي، فيما يحصل صاحب المركز الثالث على 5 آلاف درهم إماراتي.

«الشارقة للدفاع عن النفس» يشارك في كأس العرب للتايكواندو ودولية الفجيرة

•• الشارقة-وام:

يشارك نادي الشارقة لرياضات الدفاع عن النفس في بطولة كأس العرب للتايكواندو للأندية وبطولة الفجيرة الدولية المفتوحة للتايكواندو اللتان تقامان في مجمع زايد الرياضي في الفجيرة خلال الفترة من 3 إلى 8 فبراير الجاري ضمن الخطة الفنية للموسم الرياضي للعام 2022 ووفقا لرؤية وتوجيهات مجلس الشارقة الرياضي.

و قال طارق جمعة السويدي عضو مجلس إدارة النادي ومشرف التايكواندو ان المشاركة في البطولات الكبرى التي تنظم داخل الدولة تمثل أحد الأهداف المهمة للنادي من أجل المنافسة على الميداليات والمراكز المتقدمة وبما يتناسب والمكانة التي يحتلها النادي على المستويين المحلي والدولي و كذلك منح فرصة الاحتكاك مع الأبطال القادمين من خارج الدولة فضلا عن المساهمة بان يكون النادي جزء من نجاح البطولة خاصة وانها تقام داخل الدولة .

وأكد مشرف التايكواندو ان مجلس إدارة النادي برئاسة احمد عبد الرحمن العويس كان حريصا على تهيئة أفضل السبل للإستعداد بشكل مميز للبطولتين موجها اللاعبين واللاعبات بضرورة التحلي بالأخلاق الرياضية والمنافسة بقوة والظهور بمستوى فني مميز ، مباركا للاعبين حمدان القرمطي وسلطان السويدي وعبد الرحمن القرمطي انضمامهم للمنتخب الوطني ، ومتمنيا لهم النجاح.

تأهل زيدان بولو إلى نصف نهائي كأس بنتلي الإمارات الفضية 2022

•• دبي-الفجر

قاد سلطان الفيصل "بديل عمرو زيدان المصاب" فريقه "زيدان" إلى الدور نصف النهائي من بطولة كأس بنتلي الإمارات 2022 للبولو والتي تقام على ملاعب نادي ومنتجع الحبتور للبولو والفروسية وتستمر حتى الخامس من شهر فبراير الجاري برعاية كريمة من سمو الشيخ مكتوم بن محمد بن راشد آل مكتوم نائب حاكم دبي نائب رئيس مجلس الوزراء وزير المالية .

التأهل جاء على حساب فريق كلينوفا سكون بعد أن فاز زيدان بنتيجة خمسة أهداف مقابل هدفين ونصف في مباراة متوسطة المستوى سيطر فيها فريق زيدان منذ بدايتها وحتى النهاية .

تقدم فريق زيدان وأنهى الشوط الأول لصالحه بهدف جونزالو فيراري مقابل نصف جول فارق الهانديكاب لكلينوفا ولم يشهد الشوط الثاني سوى هدفا واحدا لصالح زيدان فيما نجح كل فريق منهما في إحراز هدف واحد في الشوط الثالث لينتهي بنتيجة ثلاثة أهداف مقابل هدف ونصف لصالح زيدان .

ومع بداية الشوط الرابع ظن الجميع أن فترة الراحة سوف تشهد إعادة حسابات الفريقين ومن ثم ارتفاع وتيرة اللعب إلا أن ظنهم خاب وانتهى الشوط بتقدم زيدان بأربعة أهداف مقابل هدفين ونصف .

أما الشوط الخامس والأخير فكان أفضل الأشواط بعد أن اتسم بالندية إلى حد كبير وحاول فريق كلينوفا تجميل صورته قبل الخسارة إلا أن فريق زيدان أضاف هدفا خامسا ليقضي على آمال كلينوفا ويحسم اللقاء لصالحة ويتأهل .

الزيودي: 950 لاعبا يشاركون في كأس العرب للتايكواندو و1800 في بطولة الفجيرة الدولية

•• دبي-وام:

أكد العميد أحمد حمدان الزيودي رئيس مجلس إدارة اتحاد الإمارات للتايكواندو، أن 950 لاعبا أكدوا مشاركتهم في بطولة كأس العرب للتايكواندو، في حين تأكد حتى الآن مشاركة حوالي 1800 لاعب في بطولة الفجيرة الدولية، مشيرا إلى أن التظاهرتين الرياضيتين ستنطلقان في إمارة الفجيرة خلال الساعات القليلة المقبلة . وقال العميد الزيودي : " تحت رعاية سمو الشيخ محمد بن حمد بن محمد الشرقي ولي عهد الفجيرة، ينظم اتحاد الإمارات للتايكواندو بالتعاون مع الاتحاد العربي للتايكواندو ونادي الفجيرة للفنون القتالية بطولة كأس العرب المصنفة G2 للمرة الأولى، والتي ستقام في مجمع زايد الرياضي في إمارة الفجيرة وذلك خلال يومي 3 و4 فبراير الجاري، ويعقبها بطولة الفجيرة الدولية المصنفة G2 ، بالتعاون مع الاتحاد الدولي للتايكواندو خلال الفترة من 6 إلى 8 من نفس الشهر . وأوضح رئيس اتحاد التايكواندو، رئيس اللجنة المنظمة للبطولتين، في تصريحات لوكالة أنباء الإمارات " وام " أن إمارة الفجيرة ستحتضن بطولتين من "العيار الثقيل" في لعبة التايكواندو خلال الأيام القليلة المقبلة، والتي سيجتمع فيها نخبة أبطال العرب والعالم على السواء، في حدث يتابعه كل محبي ومتابعي التايكواندو في العالم، وسيشهد حضور رئيسي الاتحادين الدولي والعربي للعبة، علاوة على مجموعة من رؤساء الاتحادات الأهلية حول العالم، وكبار الضيوف الذين وجهت اللجنة المنظمة الدعوات لهم".

وقال: " بطولة كأس العرب، تعد أول نسخة يتم تصنيفها وفق الاتحاد الدولي للعبة G2 ، وهو نفس تصنيف بطولة الفجيرة الدولية التي ستقام مباشرة عقب البطولة العربية، مشيرا إلى أن عدد المسجلين للمشاركة في البطولة العربية وصل 950 لاعباً ولاعبة وهو رقم غير مسبوق في تاريخ البطولات العربية، علماً بأن المشاركة مقتصرة على اللاعبين فوق 12 عاماً التزاماً بالإجراءات الاحترازية لمكافحة فيروس كوفيد 19-، وبالتالي فإن كل اللاعبين المشاركين في هذه النسخة من الفئات الأكبر سناً " .

وأوضح العميد الزيودي أن اللاعبين المشاركين في البطولة العربية يمثلون 17 دولة عربية، علاوة على فريقين عربيين رغبا في المشاركة من أمريكا والسويد، ووافقت اللجنة المنظمة على مشاركتهما. وأشار إلى أن بطولة الفجيرة الدولية أيضا تشهد إقبالاً كبيراً على المشاركة حيث أظهرت أرقام التسجيل حتى الآن تأكيد حوالي 1800 لاعب يمثلون 57 دولة مشاركتهم في الحدث، ويشارك فيها هذا العام 7 لاعبين من الحائزين على ميداليات أولمبية في دورة الألعاب الأولمبية الأخيرة بطوكيو، علاوة على مجموعة من أبطال العالم " . وعبر رئيس اتحاد التايكواندو عن امنياته أن يقدم منتخب الإمارات مستويات متميزة خلال مشاركتهم في البطولتين .. وقال : " يستعد منتخب الإمارات لخوض غمار المنافسة في هاتين البطولتين بقوة منذ فترة، ونعتمد في تشكيلة المنتخب على مجموعة من صغار السن الواعدين، الذين ينتظرهم مستقبل طيب، مع العلم أن منتخبنا سبق وأن حقق ميداليتين ذهبيتين في النسخة الماضية التي أقيمت في عام 2020. ووجه رئيس الاتحاد الشكر إلى أعضاء اللجنة المنظمة للبطولة الذين يبذلوا جهوداً مضنية من أجل تقديم البطولتين على مستوى يليق باسم دولة الإمارات .. وقال: " أشكر فريق العمل في اللجنة المنظمة الذي يستعد لهاتين البطولتين منذ حوالي 5 أشهر، وتحديدا من سبتمبر الماضي، واستطاع تحضير كافة التجهيزات اللوجستية والفنية والتنظيمية، وتم التواصل مع مجموعة من أفضل الخبراء العالميين في اللعبة للإشراف على هذين الحدثين المهمين اللذين نعتبرهما بمثابة "احتفالية كبرى" لرياضة التايكواندو في العالم" .

396 مليون يورو قيمة أبرز 10 صفقات في الدوريات الأوروبية خلال الميركاتو

•• أبوظبي -وام:

شهدت الساعات القليلة الماضية نشاطا ملحوظاً للأندية الأوروبية من أجل انهاء صفقاتها قبل غلق باب القيد الشتوي، الذي أسدل الستار عنه في معظم الدوريات الأوروبية منتصف ليلة أمس الأول الاثنين. وبلغت قيمة أبرز 10 صفقات في جميع الدوريات الأوروبية حوالي 396 مليون يورو، كانت أبرزهم واعلاهم قيمة هي صفقة انتقال دوسان فلاوفيتش من فيورنتينا إلى يوفنتوس الإيطالي مقابل 81.6 مليون يورو، وتلاها صفقة انتقال اللاعب فيران توريس من مانشستر سيتي الإنجليزي إلى برشلونة الإسباني مقابل 55 مليون يورو. وترصد "وكالة أنباء الإمارات (وام) في التقرير التالي أبرز وأهم الصفقات للأندية الأوروبية خلال الفترة الماضية. شهد سوق الانتقالات في انجلترا نشاطا ملحوظا وجاءت صفقة انتقال النجم الكولومبي لويس دياز إلى ليفربول قادما من بورتو البرتغالي مقابل 45 مليون يورو، حيث تعد الأكبر في صفقات البريميرليج خلال الميركاتو الشتوي الحالي. فيما ضم نيوكاسل العديد من اللاعبين أبرزهم، البرازيلي برونو جيمارس مقابل 42.1 مليون يورو قادما من ليون الفرنسي، وكذلك المهاجم النيوزيلندي كريس وود قادما من بيرنلي في صفقة بلغت قيمتها 30 مليون يورو. وضم استون فيلا كل من فيليب كوتينيو قادما من برشلونة على سبيل الإعارة، فيما ستكون قيمة الصفقة 40 مليون يورو في حال الشراء، وكذلك الفرنسي لوكاس ديني قادما من ايفرتون مقابل 30 مليون يورو، وضم ايفرتون اللاعب الأوكراني فيتالي ميكولينكو قادما من دينامو كييف الأوكراني لمدة 4 سنوات ونصف مقابل 23.5 مليون يورو، فيما ضم توتنهام اللاعب السويدي رودريجو بيتانكور قادما من يوفنتوس في صفقة بلغت قيمتها 19 مليون يورو. وفي بقية الصفقات فقد ضم مانشستر سيتي متصدر الدوري الإنجليزي اللاعب، جوليان الفاريز قادما من نادي ريفر بليت الأرجنتيني، وضم برينتفورد كريستيان اريكسن في صفقة انتقال حر قادما من انتر ميلان حيث تم التعاقد معه حتى نهاية الموسم. وكان نيوكاسل الأبرز أيضا في البريميرليج بعدما ضم كل من برونو جيمارايش قادما من أولمبيك ليون، و كيران تريبيير قادما من أتلتيكو مدريد، فيما ضم نادي استون فيلا اللاعب كالوم تشيمبرز قادما من أرسنال. وفي اسبانيا ضم برشلونة آداما تراوري قادما من ولفرهامبتون الإنجليزي على سبيل الإعارة وستبلغ قيمة الصفقة في حال شراء اللاعب 30 مليون يورو، وهي الصفقة الأبرز في الدوري الاسباني بعد فيران توريس. كما أتم برشلونة أيضا صفقة من العيار الثقيل بتعاقده مع الهداف الجابوني أوباميانج قادما من أرسنال، فيما ضم اشبيلية اللاعب أنطوني مارسيال قادما من اشبيلية. وفي الدوري الفرنسي كان الأبرز انتقال تانجي ندومبيلي من توتنهام الانجليزي إلى أولمبيك ليون، وحاتم بن عرفة إلى ليل في عقد يمتد حتى نهاية الموسم. وفي الدوري الإيطالي ضم لاتسيو جيوفاني كابرال لاعب سبورتنج لشبونة على سبيل الإعارة، وضم أتلانتا اللاعب جيريمي بوجا قادما من ساسولو على سبيل الإعارة، وسيرجيو أوليفييرا من بورتو إلى روما على سبيل الإعارة أيضا، فيما ضم روما أيضا إينزلي ميتلاند نايلز.

بعثة الأهلي المصري تصل إلى أبوظبي للمشاركة في كأس العالم للأندية

•• أبوظبي -وام:

وصلت أمس إلى الإمارات بعثة نادي الأهلي المصري، صاحب الأرقام القياسية في الدوري المصري وقارة أفريقيا، وذلك قُبيل موعد انطلاق أولى مبارياته في كأس العالم للأندية FIFA الإمارات العربية المتحدة 2021 يوم السبت 5 فبراير.

وتحت قيادة المدرّب بيتسو موسيماني، سيُشارك نادي الأهلي المصري في بطولة كأس العالم للأندية FIFA للمرة السابعة، ليكون ثاني أكثر الفرق مشاركةً في هذه البطولة بعد اوكلاند سيتي النيوزيلندي. ويدخل النادي الأهلي البطولة بثقة كبيرة إذ يتطلّع لتحقيق الإنجاز نفسه في النسخة الأخيرة وهو الميدالية البرونزية أو تجاوزه هذه المرة.

وتأتي مشاركة الأهلي في البطولة إثر فوزه بلقب دوري أبطال أفريقيا 2021 للمرة العاشرة في تاريخه، ليخوض المنافسة أمام مونتيري المكسيكي ممثل اتحاد أمريكا الشمالية وأمريكا الوسطى والبحر الكاريبي لكرة القدم؛ وتشيلسي الإنجليزي ممثل الاتحاد الأوروبي لكرة القدم؛ وباميراس البرازيلي ممثل اتحاد أمريكا الجنوبية لكرة القدم ؛ والهلال السعودي ممثل الاتحاد الآسيوي لكرة القدم. ولتكتمل قائمة الفرق السبع المشاركة، ينضم إلى البطولة كُلٌّ من نادي "إيه إس بيراي" بطل الدوري التاهيتي ممثل اتحاد أوقيانوسيا لكرة القدم؛ ونادي الجزيرة الإماراتي بطل الدوري الإماراتي، واللذان سيتواجهان على استاد " محمد بن زايد " بعد غد 3 فبراير الساعة 8:30 مساءً بتوقيت الإمارات.

ووصل مونتيري إلى العاصمة الإماراتية قبل يوم واحد من النادي الأهلي، ليلتقي الفريقان في الجولة الثانية في استاد "آل نهيان" يوم 5 فبراير الساعة 20:30 بتوقيت الأمارات. جدير بالذكر أنّها ستكون المشاركة الخامسة لنادي مونتيري في بطولات كأس العالم للأندية FIFA، علماً بأنّ بطل اتحاد أمريكا الشمالية والوسطى والبحر الكاريبي لكرة القدم أنهى مشاركته عامي 2012 و2019 في المركز الثالث. ويمتلك المدير الفني مونتيري المكسيكي خافيير أجيري خبرة واسعة بنادي الأهلي المصري، لا سيما وأنّه تولى منصب المدير الفني للمنتخب المصري بين عامي 2018-2019، كما لدى المدرب المرموق صاحب الـ 63 عاماً الكثير من الذكريات في دولة الإمارات، أبرزها فوزه سابقاً بكأس رئيس الدولة ولقب الدوري الإماراتي خلال تجربته مع نادي الوحدة من أبوظبي. من جانبه، أشار إدسون جوتيريز، الظهير الأيمن لنادي مونتيري، أنّه يتطلع قُدماً لبدء منافسات البطولة .. وقال: " نشعر بأنّنا بحالة جيّدة ولدينا الحافز القوي لتقديم أداء رائع. أتينا إلى هُنا بهدف تحقيق حلمنا بالفوز بالبطولة، وسنبذل كل ما بوسعنا لتحقيق هذا الحلم". ويتأهل الفائز في هذه المباراة إلى أولى مواجهات الدور نصف النهائي التي تُقام يوم الثلاثاء 8 فبراير، حيث يلتقي الفائز مع نادي بالميراس البرازيلي لحجز مكان في المباراة النهائية التي يستضيفها استاد "محمد بن زايد" يوم السبت 12 فبراير الساعة 8:30 مساءً بتوقيت الإمارات.

وبحسب قُرعة البطولة، يُواجه الفائز من مباراة الجزيرة ونادي إيه إس بيراي، نادي الهلال السعودي حامل لقب دوري أبطال آسيا، وذلك يوم الأحد 6 فبراير، ليتأهّل الفائز بعدها بثلاثة أيّام لمواجهة تشيلسي الإنجليزي في نصف النهائي.

أبطال كرواتيا يشاركون زوار إكسبو 2020 دبي التدريبات الرياضية

•• دبي -وام:

عقد الجناح الكرواتي مؤتمراً صحفياً تحت عنوان "أبطال كرواتيا الملهمون"، على هامش فعاليات "أسبوع الصحة واللياقة البدنية" في إكسبو 2020 دبي، ضم مجموعة من أبطال كرواتيا الذين حققوا نجاحات رياضية عالمية، وحصدوا العديد من الميداليات الذهبية والفضية في كثير من المناسبات والمحافل الرياضية المحلية و العالمية والأوليمبية؛ وهم: مارتن وفالنت سينكوفيتش، ساندرا بيركوفيتش ، بلانكا فلاشيتش ، وميرزا و جوردان جيريسك.

وفي مستهل المؤتمر الصحفي عرّف أبطال كرواتيا عن أنفسهم وتجاربهم الرياضية الناجحة والإنجازات والبطولات العالمية التي حققوها في مختلف الرياضات مثل ألعاب القوى في الوثب العالي ورمي القرص وكرة اليد وكرة القدم وكرة السلة وسباقات التجديف.

وأشاد أبطال كرواتيا ، خلال المؤتمر الصحفي بالنهضة الحضارية والعمرانية والجمالية لدولة الإمارات العربية المتحدة، وأعربوا عن بالغ سعادتهم بتواجدهم في دبي والمشاركة ضمن فعاليات "أسبوع الصحة واللياقة البدنية" في إكسبو 2020 دبي.

وأكد الأبطال الكرواتيين أنهم جاؤوا إلى مقر إكسبو 2020 دبي لتمثيل بلدهم في هذا الكرنفال العالمي، مشيرين إلى أن إكسبو 2020 دبي نجح باقتدار في جمع العالم تحت سقف واحد، كما أنه فرصة حقيقية لتلاقي الثقافات والتعرف عليها.

وقال أبطال العالم " دبي حقاً جميلة والمجئ إليها شئ ممتع"، فيما قالوا عن كرواتيا: "إن دولة كرواتيا صغيرة من حيث الحجم والمساحة، لكنها كبيرة بإنجازات أبنائها الأبطال في شتى المحافل الرياضية العالمية، وهذا مبعث فخر لنا".

وشارك بعدها أبطال كرواتيا والعالم، زوار إكسبو 2020 دبي أداء بعض التدريبات الرياضية في مركز الرياضة واللياقة البدنية والعافية، وسط أجواء مليئة بالنشاط والحيوية، كما قاموا بتوزيع الهدايا على المشاركين من الجمهور والتقاط الصور التذكارية معهم.

من جانبهم، أعرب زوار إكسبو 2020 دبي عن سعادتهم برؤية أبطال كرواتيا العالميين في موقع الحدث الدولي، والتحدث إليهم والتعرف عن قرب إلى النجاحات التي حققوها في المجالات الرياضية.

أوباميانغ في طريقه لبرشلونة قادماً من أرسنال

أفادت وسائل إعلام إسبانية أن مواطنها برشلونة سيضم المهاجم الدولي الغابوني بيار-إيميريك أوباميانغ، وذلك بعدما وافق فريقه أرسنال الإنكليزي على التخلي عنه من دون مقابل.

وأشارت وسائل الإعلام الإسبانية الى أن أوباميانغ سيوقع عقداً لمدة ستة أشهر مع النادي الكاتالوني الساعي الى تعويض خسارة مهاجمه الجديد الأرجنتيني سيرخيو أغويرو بعد اعتزاله لمشاكل في القلب ورحيل مواطنه النجم ليونيل ميسي الى باريس سان جرمان الفرنسي، مع خيار التمديد لعام إضافي.

ولم يكن برشلونة مضطراً الى الإعلان عن إتمام الصفقة قبل منتصف ليل الاثنين، أي موعد إقفال فترة الانتقالات الشتوية، وذلك لأن الغابوني بات لاعباً حراً من عقده مع أرسنال.

وسافر أوباميانغ الى برشلونة حيث يملك والده منزلاً، للمفاوضة على انتقاله الى "بلاوغرانا"، لكن الصفقة اصطدمت بالمطالب المالية للاعب البالغ 32 عاماً الذي غاب عن منتخب بلاده في كأس الأمم الإفريقية المقامة في الكاميرون بسبب مضاعفات إصابته بفيروس كورونا.

ويعاني برشلونة من ديون هائلة تصل الى مليار يورو، ما أدى الى خسارة ميسي لصالح سان جرمان.

وكان النادي الكاتالوني يمني النفس بالتخلص من المهاجم الفرنسي عثمان ديمبيلي خلال فترة الانتقالات الحالية مقابل بدل، لكن الأخير لم يجد فريقاً ما سيبقيه في "كامب نو" حتى الصيف المقبل وبالتالي سيرحل كلاعب حر من دون مقابل.

وكانت صفقة التعاقد مع أوباميانغ مرتبطة برحيل ديمبيلي، وهو الأمر الذي تسبب في بادىء الأمر بإيقاف المفاوضات بين الغابوني والنادي الكاتالوني.

لكن مع قبول أرسنال بالتخلي عن قائده السابق من دون مقابل، عاد الطرفان للتفاوض ومن المتوقع الإعلان عن إتمام الصفقة في الساعات القليلة المقبلة بحسب التقارير.

ويُعتَقَد بأن أوباميانغ وافق على تخفيض الراتب الذي كان يتقاضاه مع أرسنال والمقدر بـ300 ألف يورو أسبوعياً، من أجل تسهيل عملية انتقاله الى فريق المدرب تشافي هرنانديس الذي يهدف الى قيادة الفريق الى أحد المراكز المؤهلة الى دوري أبطال أوروبا الموسم المقبل.

ويحتل برشلونة حالياً المركز الخامس بفارق نقطة خلف المركز الرابع الأخير المؤهل لدوري الأبطال والذي يتواجد فيه خصمه لمباراة الأحد أتلتيكو مدريد حامل اللقب.

وبات أوباميانغ خارج حسابات أرسنال ومدربه الإسباني ميكيل أرتيتا الذي جرد الغابوني من شارة القائد واستبعده عن الفريق منذ منتصف كانون الأول-ديسمبر لأسباب تأديبية.

واختير أوباميانغ قائدا لأرسنال في عام 2019، وقاد الفريق الى الفوز بلقبه الوحيد تحت قيادة أرتيتا عندما سجل هدفين في نصف نهائي ونهائي كأس الاتحاد الإنكليزي عام 2020.

ومع ذلك، تراجع مستوى أوباميانغ منذ تمديد عقده لمدة ثلاث سنوات في أيلول-سبتمبر 2020 في خطوة جعلته أحد أعلى اللاعبين أجراً في الدوري الممتاز بقيمة 18 مليون جنيه استرليني (24 مليون دولار) سنوياً. وسجل أوباميانغ 10 أهداف فقط في الدوري الموسم الماضي حيث احتل أرسنال المركز الثامن، وأحرز أربعة أهداف في 14 مباراة هذا الموسم.

ودافع الغابوني عن ألوان "المدفعجية" منذ كانون الثاني-يناير 2018 حين انتقل اليه من بوروسيا دورتموند الألماني في صفقة قياسية في حينها بالنسبة للنادي اللندني (56 مليون جنيه استرليني).

الفجر
دولة الإمارات العربية المتحدة
وزارة الاقتصاد
إدارة العلامات التجارية

الأربعاء ٢ فبراير ٢٠٢٢ العدد ١٣٤٥٨

تعلن إدارة العلامات التجارية عن تقدم وكيل التسجيل / كلايد اند كو ال ال بي
بطلب لتسجيل العلامة التجارية:

aroma espresso bar aroma espresso bar

المودعة تحت رقم: ٣٦٦٨٠٤ بتاريخ: ١٥ ديسمبر ٢٠٢١
باسم: شيفا فرانشيزس ال تي دي
تاريخ الاولوية
وعنوانه: ٧ هاسوليلا ستريت، بي.او.بي. ٨١٠٤٠، بيت شيمش، ٩٩٠٥٢، إسرائيل
وذلك لتمييز البضائع / الخدمات / المنتجات:
خدمات توفير الطعام والشراب؛ الكافيهات ومقاهي الإسبريسو والمطاعم؛ المقاهي؛ خدمات مطاعم طلب الطعام لتناوله خارجاً.
الواقعة بالفئة: ٤٣
وصف العلامة: تتكون العلامة من مجموعة من العلامات. العلامة الأولى في المجموعة تتكون من كلمة " aroma " مكتوبة بخط مميز باللون الأبيض مع عبارة " espresso bar " بخط أصغر مميز باللون الأبيض داخل شكل مربع. لذلك فإن العلامة الأولى في المجموعة لا تدعي اللون. العلامة الثانية في المجموعة تتكون من كلمة " aroma " مكتوبة بخط مميز باللون الأبيض مع عبارة " espresso bar " بخط أصغر باللون الأحمر داخل شكل مربع
الاشتراطات:
فعلى من لديه اعتراض على ذلك التقدم به مكتوباً لقسم العلامات التجارية في وزارة الاقتصاد أو إرساله بالبريد المسجل للقسم المشار إليه، وذلك خلال ٣٠ يوماً من هذا الإعلان.
إدارة العلامات التجارية

الأربعاء 2 فبراير 2022 م - العـدد 13458
Wednesday 2 February 2022 - Issue No 13458

الفجر

يومية ـ سياسية ـ مستقلة
تصدر عن دار الفجر للصحافة والطباعة والنشر والتوزيع

رئيس التحرير:
عبيد حميد المزروعي
email:obaid@alfajrnews.ae

مدير التحرير:
د. شريف الباسل
email:bassel@alfajrnews.ae

المكتب الرئيسي أبوظبي : هاتف:4488300
دبي: هاتف:2217155 – فاكس: 2210070
العين : هاتف:7663631 – فاكس: 7666518

المراسلات: ص.ب :505
email:editors@alfajrnews.ae

طبعت بمطابع الفجر- التوزيع:

تلسكوب «هابل» يكتشف 3 مجرات مذهلة

رصد تلسكوب هابل الفضائي التابع لوكالة ناسا ووكالة الفضاء الأوروبية، مجموعة جديدة تتكون من ثلاث مجرات، تُعرف مجتمعة باسم "NGC 7764A".

وتظهر الصورة الملتقطة حديثاً أن ثمة تفاعلا بين المجرتين في الجزء العلوي الأيمن من الصورة، كما تعطي المسارات الطويلة للنجوم والغازات الممتدة منها انطباعًا بأن كليهما ضربا للتو بسرعة كبيرة، وألقي بهما في حالة من الفوضى؛ بسبب مجرة تظهر على شكل كرة البولينغ في أسفل يسار الصورة.

وتحدث التفاعلات بين المجرات على فترات زمنية طويلة جدًا، ونادرًا ما تصطدم مع بعضها البعض، كما أنه من غير الواضح ما إذا كانت المجرة الموجودة في أسفل اليسار تتفاعل مع المجرتين الأخريين، على الرغم من قربهما نسبيًا.

ومن قبيل المصادفة، أن التفاعل الجماعي بين المجرات تسبب في تشكيل يشبه من منظور نظامنا الشمسي المركبة الفضائية المعروفة باسم USS Enterprise من "ستار تريك"، وهي إحدى أهم ظواهر الخيال العلمي في التلفاز الأميركي، التي امتدت على 6 سلاسل من الحلقات التلفازية، وأيضا 11 فيلما مميزا، ومئات من الروايات وألعاب الفيديو والألعاب الحاسوبية.

يمسك كوبرا عملاقة بيديه فقط

أظهر مقطع فيديو يحبس الأنفاس، رجلا تايلنديا متخصصا باصطياد الأفاعي وهو يقوم بالإمساك بكوبرا عملاقة مستخدما يديه فقط. ويقوم الرجل الذي تم تعريفه بأنه صائد أفاعي، بمناورة مع كوبرا عملاقة، مستخدما يديه فقط، في الوقت الذي تقوم فيه الأفعى بمحاولة الدفاع عن نفسها. وحسبما ذكرت صحيفة "ذا إنديان إكسبريس" نقلا عن وسائل إعلام تايلندية، فإن الرجل الذي ظهر في الفيديو كان يحاول إبعاد الأفعى عن الطريق كيلا تتعرض للدهس، بمقاطعة كرابي جنوب تايلند. وأشارت الصحيفة إلى أن الأفعى التي تزن 10 كيلوغرامات ويبلغ طولها 4.5 مترا، قد وصلت للطريق من أحد مزارع النخيل، بعدما حاولت الاختباء في خزان للصرف الصحي بمنزل أحد السكان المحليين. وفي تصريح لوسائل إعلام تايلندية قال سوتي نوهاد الذي استغرق 20 دقيقة في الإمساك بالكوبرا: "جاءت مهارتي في اصطياد الزواحف من التدرب على الأمر لسنوات. لا أنصح أحد بمحاولة القيام بذلك الأمر فهذه الأفاعي على درجة عالية من الخطورة والسمية".

تتحدى التوقعات بإنجاب 4 توائم

تحدت امرأة بريطانية توقعات الأطباء، وولدت مجموعتين من التوائم خلال قرابة عام واحد، فيما اعتبره الأطباء حالة نادرة جداً. تم تشخيص كريستي هانام، 31 عامًا، بأنها مصابة بالانتباذ البطاني الرحمي في سن 18، وقال الأطباء إنه من غير المحتمل أن تتمكن من إنجاب الأطفال. ولكن في تشرين الثاني (نوفمبر) 2018، بعد ثلاثة أشهر فقط من زواجهما، اكتشفت كيرستي وزوجها روب أوهارا، 34 عامًا، وهو مسؤول تنفيذي مدني، أنهما سيرزقان بتوأم. شعرت كيرستي بسعادة غامرة عندما أنجبت توأماً من الذكور يتمتعان بصحة جيدة، وأطلقت عليهما اسمي "ويليام" و"ويلو". ثم بعد ستة أشهر فقط، أُدخلت كيرستي إلى المستشفى وهي تعاني من ألم شديد بسبب الانتباذ البطاني الرحمي. واعتقد الأطباء أنها ستحتاج في النهاية إلى استئصال الرحم للتخفيف من أعراض المرض التي لا تطاق، لكنهم اختاروا التريث وانتظار ما ستؤول إليه حالتها.

ظروف العمل تدفع عاملا بتويوتا للانتحار

توصلت تويوتا اليابانية لصناعة السيارات، إلى تسوية في الدعوى القضائية التي ألقت باللوم على العمل الزائد والمضايقات بالشركة، في انتحار أحد موظفيها. وذكر بيان للشركة يوم أمس الثلاثاء أن رئيس شركة تويوتا موتور أكيو تويودا تقدم باعتذار للأسرة، دون أن يتم ذكر أية تفاصيل عن التسوية المالية، لكن تقارير إعلامية يابانية أشارت إلى أن الدعوى التي اقامتها أسرة الموظف طلبت تعويضا بقيمة 123 مليون ين (1.1 مليون دولار). وقالت الزوجة للصحفيين إنها شعرت أن زوجها، الذي كان في الأربعين من عمره آنذاك، كان سيتفهم ذلك، وأنها تعتقد أن لدى تويوتا فرصة للتغيير نحو الأفضل. ووعدت تويوتا بفتح تحقيق في القضية لمنع تكرارها واعتذرت عن معاناة الأسرة، حسبما نقلت "الأسوشيتد برس". وأضافت الشركة في بيانها "تسعى في الوقت الراهن إلى خلق بيئة عمل أكثر شفافية تيسر على الأفراد الإفصاح عن شكواهم، بالإضافة إلى إدارة خالية من مضايقات السلطة، بحيث يمكن لكل موظف العمل دون خوف". وتعتبر الوفيات الناجمة عن إرهاق وضغوط العمل، بما في ذلك حالات الانتحار، مشكلة شائعة في اليابان، كما باتت المشكلات مع المدراء المسيئين تحظى باهتمام أكبر.

صوفيا علي خلال حضورها العرض الأول لفيلم (Moonfall) في لوس أنجلوس، هوليوود. ا ف ب

توأم تنجبان طفليهما بفارق ساعتين فقط

أنجبت شقيقتان توأم متطابقتان مولوديهما بفارق ساعتين فقط، على الرغم من أن موعد ولادتهما المتوقع لم يكن في نفس اليوم. ورحبت راشيل وكيم سوندرز، من ولاية مينيسوتا بالولايات المتحدة الأمريكية بطفليهما بعد دخولهما في المخاض بوقت متزامن، في امتداد لحياتهما التي فيها كل شيء معاً منذ ولادتهما. وتمت ولادة الطفل وليام سوندرز في الساعة 11.27 مساءً في 8 يوليو (تموز) من العام الماضي، بينما تبعه ابن خالته كراو فيليب كراوفورد في الساعة 1.28 صباحًا في 9 يوليو(تموز). وبعد ستة أشهر، كشفت الشقيقتان التوأم عن هذه الحالة النادرة لمتابعيهما على تيك توك والبالغ عددهم نحو 282 ألف متابع. وأخبرت الشقيقتان المتابعين "كنا نعلم أننا نريد إنجاب الأطفال في نفس الوقت وحملنا في نفس الشهر". وعندما دخلت الشقيقتان في المخاض في نفس الوقت، توجهتا معًا إلى المستشفى، حتى أنهما خططتا لتمضية الوقت في جناح المستشفى من خلال ممارسة الألعاب معًا". وفي مقطع فيديو تمت مشاهدته 107000 مرة، كشفت الشقيقتان أنهما تزوجتا في حفلي زفاف منفصلين، وخلافًا للاعتقاد السائد، لم تتزوجا من شقيقين توأم.

تكتشف إصابة طفلتها بحالة نادرة مصادفة

كانت البريطانية إبي تيدزويل، 30 عاماً، حاملًا في أسبوعها الثامن والعشرين عندما قيل لها إن ابنتها روزي التي لم تولد بعد، كانت تعاني من تشوه في عروق جالينوس. الحالة النادرة، التي تحدث أثناء الحمل، تؤدي إلى اتصالات غير طبيعية بين الأوعية الدموية داخل الدماغ، مما يؤثر على واحد من كل مليون طفل يولدون في المملكة المتحدة كل عام. وقد اكتشفت إبي حالة طفلتها بالصدفة، أثناء إجراء فحص روتيني في مستشفى ليفربول للنساء، قبل أن تلد بعملية قيصرية في نفس المستشفى. عندما كانت الطفلة تبلغ من العمر 12 ساعة، تم نقلها إلى مستشفى "ألدر هي" للأطفال للمراقبة الدقيقة، وكانت حالتها مستقرة ولم تعاني من أي مشاكل ناجمة عن تشوه وريد جالينوس، وتم إخراجها من المستشفى بعد قرابة أسبوع من المراقبة. وبعد 10 أسابيع احتاجت الطفلة روزي إلى إجراء أول عملية جراحية بعد أن تبين أن حالتها تؤثر على قلبها، حيث كانت في المراحل الأولى من قصور القلب. كانت الجراحة ناجحة وأجرت روزي منذ ذلك الحين عملية أخرى عندما كان عمرها ستة أشهر.

بعد 100 عام.. فك لغز حشرة غريبة

توصل العلماء إلى كشف أحد أسرار الطبيعة من حولنا، بعدما ظل البحث حوله لأكثر من مائة عام، إذ كشف الباحثون مؤخراً الطريقة التي تستطيع بها أحد أنواع الحشرات الطفو فوق الماء، وهي الميزة التي تتمتع بها الأسماك فقط، بحسب ورقة بحثية جديدة نشرتها مجلة "كارنت بيولوجي". هذه الحشرة هي نوع من يرقات ذباب صغير يسمى Chaoborus، وتُعرف أيضًا باسم يرقات الذباب الوهمي، أو الديدان الزجاجية لأنها شفافة. يمكن العثور عليها عادة في البحيرات، وقد يصل طولها إلى 2 سم. يطلق على الحشرة البالغة منها اسم البراغيش الوهمية أو ذباب البحيرة.

المقاهي ملجأ اللبنانيين في أزمتهم

داخل أحد مقاهي شارع مخايل في بيروت، تبدو الموسيقى الهادئة المخيّمة على المكان أقرب إلى أجواء مكتبة جامعية مما هي إلى حانة أو مكان يُقبل عليه اللبنانيون أكثر فأكثر هرباً من تداعيات الأزمة الاقتصادية. وتتخذ ماريا بو روفايل (32 عاماً) من مقهى "Aaliya's Books" (كتب عالية) مقراً تنجز منه عملها اليومي عن بعد لصالح منظمات غير حكومية. وتروي كيف أنها تستفيد من مقومات الراحة المتوفّرة وكذلك من خدمة الانترنت "واي فاي". وتقول إنّ مكوثها في المقهى ساعات طويلة "يعود إلى أن التيار الكهربائي غير مؤمّن" في منزلها. فمنذ أن بدأت الأزمة المتعددة الوجوه تعصف بلبنان قبل عامين، تضاءل إلى حدّ شبه معدوم عدد ساعات التغذية من مؤسسة كهرباء لبنان الرسمية. وبات توافر التيار الكهربائي يقتصر على ساعة واحدة يومياً، وفي أفضل الأحوال اثنتين. وأصبح الاشتراك في المولّدات الخاصة التي تعتمد على المازوت، مكلفاً، منذ رفع الحكومة الدعم عن استيراد المحروقات، في بلد أدى فيه تراجع قيمة الليرة اللبنانية إلى انهيار القدرة الشرائية، وصار الحد الأدنى للأجور البالغ 675 ألف ليرة بالكاد يساوي 29 دولاراً، وفق سعر الصرف في السوق السوداء.

دراسة تنصح النساء بإلغاء متابعة كارداشيان لأسباب طبية

حذرت دراسة حديثة من أضرار متابعة صور المشاهير بأجسامهم المثالية المتناسقة في مواقع التواصل الاجتماعي، على الصحة النفسية لدى الفتيات. وأشارت الدراسة التي أجراها باحثون في جامعة "يورك" بتورونتو، إلى أن الفتيات يملن إلى اختصار الصورة المثالية للشخصيات بالمؤثرين على مواقع التواصل والمشاهير ذوي الأجسام المتناسقة أو النحيفين أو حتى الممتلئين ممن يحظون بمتابعة واسعة مثل كيم كارداشيان.

وشملت الدراسة التي نشرت نتائجها في مجلة "بودي إيميج" مشاركة 400 طالبة جامعية، في استبيان للرأي شمل عرض صور لعارضي أزياء ومشاهير ومؤثرين على "السوشيال ميديا". وقالت مؤلفة الدراسة والمتخصصة في علم النفس الإكلينيكي سارة ماكومب: "مقارنة المرء نفسه بصور المشاهير والمؤثرين على مواقع التواصل يتسبب بضرر بالغ بصورة المرأة المثالية لدى الفتيات". وأضافت ماكومب: "وجدنا بشكل عام أن الفتيات اللواتي قارنّ أنفسهن بأحد أنواع الجسم الثلاثة على إنستغرام مثلا "النحيفات للغاية- صاحبات الوزن المثالي- الممتلئات بشكل ساعة رملية" عانين من زيادة في عدم الرضا عن الوزن، وكذلك الأمر بالنسبة للمظهر، والشعور بالثقة". وحذرت المتخصصة في علم النفس الإكلينيكي من خطورة الأمر، حيث يمكن أن تسبب المقارنة بالأجساد المثالية للمشاهير إلى اضطرابات خطيرة في الأكل، داعية إلى إلغاء متابعة هؤلاء، حسبما نقلت وكالة "يو بي آي" للأنباء.

مذيع بريطاني مرشح لجائزة نوبل

دخل المذيع التلفزيوني البريطاني ديفيد اتينبارا ومنظمة الصحة العالمية وسفياتلانا تسيخانوسكايا المعارضة في روسيا البيضاء ضمن المرشحين لجائزة نوبل للسلام هذا العام، بعد أن حصلوا على مساندة مشرعين نرويجيين عادة ما يسهمون في اختيار الفائزين.

ويمكن لآلاف الأشخاص، من أعضاء البرلمانات على مستوى العالم إلى الفائزين السابقين بالجائزة، اقتراح مرشحين.

وفاز مرشحو المشرعين النرويجيين بالجائزة كل عام منذ 2014،باستثناء 2019، بما في ذلك واحدة من الفائزين الاثنين بها العام الماضي، وهي الصحفية ماريا ريسا. ولا تكشف لجنة نوبل النرويجية التي تختار الفائزين عن الترشيحات وأبقت سرا على مدى 50 عاما أسماء المرشحين

سوني تستحوذ على بانجي لألعاب الفيديو

اشترت مجموعة سوني اليابانية شركة بانجي الأميركية لألعاب الفيديو مقابل 3.6 مليارات دولار. وتأتي صفقة "سوني" لشراء "بانجي" مبتكرة لعبة "هالو" الرائجة عقب إعلان "مايكروسوفت" اتفاقا تاريخيا بقيمة 69 مليار دولار للاستحواذ على "اكتيفيجن بليزرد" مبتكرة "كول أوف ديوتي" التي حققت نجاحا كبيرا، وهو أمر سيعزز حضورها في مجال ألعاب الفيديو. وستواصل سوني "العمل بشكل مستقل" عن "سوني إنتراكتيف إنترتينمنت"، وهي شركة ألعاب فيديو تابعة للمجموعة اليابانية، وفقا للبيان. وقال رئيس "سوني إنتراكتيف إنترتينمنت" جيم راين عن الصفقة "إنها خطوة مهمة في استراتيجيتنا الهادفة إلى وصول بلايستايشن إلى جمهور أوسع بكثير". وللمفارقة، يقع مقر "بانجي" قرب المقر الرئيسي لشركة "مايكروسوفت" في ولاية واشنطن، ويعتبر امتياز لعبة "هالو" الخاصة بها من بين ألعاب الفيديو التي ساهمت في انتشار أجهزة "إكس بوكس" التابعة لمايكروسوفت. ومنذ تأسيسها أوائل العام 1991، ابتكرت "بانجي" ألعابا يمكن تشغيلها على جهازَي "بلايستايشن" وإكس بوكس" المنافسين، وكذلك على أجهزة الكمبيوتر التي تعمل ببرامج "مايكروسوفت ويندوز".

يحوّل قطع غيار السيارات لمجسمات رائعة

في شموخ ومهابة، يقف تمثال لجواد باللونين الذهبي والأسود على منصة أمام ورشة الفنان الجزائري وليد طريباش في بلدة سطيف.

نظرة متأنية بعين ثاقبة تكشف عن سر عجيب، فالعمل الفني المذهل مصنوع بالكامل من الصواميل والمسامير وقطع الخردة المعدنية.

بعد 20 عاماً من العمل في الحدادة، تحولت المهنة التقليدية على يديه إلى حقل خصب للإبداع ومعمل لتفريخ الأفكار الفنية بلمسة ساحرة.

يستخدم طريباش نفايات الحديد والمعدن التي تخلص منها فنيو إصلاح السيارات ويعيد تدويرها ويشكل منها أدوات الفن المعاصر على هيئة مجسمات وتماثيل. ويقول: "بدايتي كانت في الحدادة الفنية العادية، مع مرور الوقت وباعتبار أن الحديد مادة غالية، أردت صناعة قطع فنية بإعادة تدوير النفايات التي يرميها الميكانيكيون أو غيرهم، أُعيد تدوير كل النفايات الحديدية وأصنع بها أعمالاً فنية كما ترون"

في البداية، لم يكن لديه سوى عدد محدود من العملاء الراغبين في اقتناء أعماله الفنية، لكنه قال إن الطلب تزايد حتى أصبح فنه يوفر له مصدرا كافيا للرزق. ويقول "أنا أسترزق من عملي هذا، هناك إقبال جيد الحمد لله، في البداية كان الإقبال أقل لأنه (فنه) شيء جديد، ولكن الآن هناك إقبال جيد، هناك زبائن يطلبون بعض القطع لتزيين منازلهم ومحلاتهم، والنتيجة مُرضية لأن القطع الفنية تنال إعجاب الناس".

هشام ماجد يكشف كواليس أول بطولة مطلقة

يعيش الفنان المصري هشام ماجد حالة من النشاط السينمائي، حيث يخوض أولى تجاربه في البطولة المطلقة من خلال فيلم "حامل اللقب"، المقرر عرضه بدور السينما خلال الفترة المقبلة.

وكشف هشام ماجد خلال حواره مع موقع "سكاي نيوز عربية"، عن الأسباب التي حمسته لخوض تجربة البطولة المطلقة من خلال "حامل اللقب"، قائلا إن "فكرة العمل تجعله من الأفلام الشائقة والممتعة التي يفضلها".

وتابع: "شعرت بأن الفيلم فيه مساحة للإبداع الكوميدي، وله أيضا جانب رومانسي، وخاصة في فكرة الحمل والأمومة والأبوة، والمشاكل المترتبة على ذلك". وأشار الفنان المصري إلى أنه يجسد خلال الفيلم، شخصية لاعب كرة، موضحا أنه "تم العمل على هذا الفيلم منذ عامين بكل تفاصيله وتحضيراته قبل انتشار فيروس كورونا، لذلك فهو متفائل كثيرا بشأن نجاح العمل"، الذي يجمعه مع المنتج محمد حفظي بعد مرور 12 عاما على فيلمهما سويا، وهو (ورقة شفرة).

وعن العمل مع الفنانة المصرية دينا الشربيني خلال أحداث الفيلم، قال: "التعاون معها كان جميلا جدا وممتعا، لأن دينا صديقتي على المستوى الشخصي، وكانت أجواء التصوير كلها تفاؤل بحكم أن العمل كوميدي وخفيف".

ريهانا حامل بطفلها الأول

ظهرت النجمة ريهانا ببطن منتفخ خلال مشاركتها في حدث في هارلم بنيويورك مع شريكها مغني الراب إيساب روكي خلال عطلة نهاية الأسبوع.

وظهرت مغنية "دايموندز" و"أمبريلا" التي أصبحت قطبا في عالم الموضة أيضا، مع صديقها ايساب روكي مرتدية سترة طويلة مفكوكة الأزرار على نطاق بطنها الذي بدا منتفخا جراء الحمل في صور نشرها مصور المشاهير مايلز ديغز على إنستغرام. وتثير ريهانا (33 عاما) الغموض منذ سنوات حول موعد إطلاق ألبومها المقبل. وكان آخر عمل لها في العام 2016.

ومنذ ذلك الحين، حققت روبين ريهانا فينتي المولودة في باربادوس ثروة طائلة بعدما استغلت نجاحها في عالم الموسيقى لإطلاق ماركتها الخاصة من مستحضرات التجميل والملابس الداخلية والأزياء الراقية. وانتشرت شائعات بأن ريهانا ومغني الراب ايساب روكي المولود في هارلم، كانا يتواعدان منذ سنوات قبل أن يؤكد الزوجان العام الماضي أن علاقتهما رسمية.