الفجر

يومية - سياسية - مستقلة
www.alfajrnews.ae

32 صفحة- الثمن درهمان

أسسها عام 1975 عبيد حميد المزروعي

الجمعة 25 فبراير 2022 م - 24 رجب 1443 العدد 13478
Friday 25 February 2022 - Issue No 13478

إكسبو EXPO 2020
دبي، الإمارات العربية المتحدة
DUBAI, UNITED ARAB EMIRATES

مواقيت الصلاة
الفجر..... 05:32
الظهر..... 12:38
العصر..... 03:55
المغرب..... 06:26
العشاء..... 07:39

ص 06 أخبار الإمارات

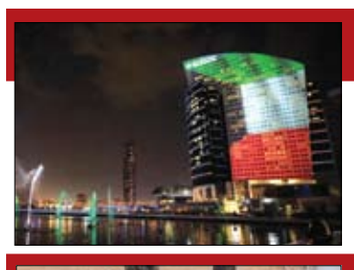

الإمارات تشارك الكويت احتفالاتها باليوم الوطني الـ61

ص 10 عربي ودولي

أوكرانيا في قلب أزمة نشأت قبل أشهر بين موسكو والغرب

ص 17 الفجر الرياضي

27 ميدالية لأبطال الإمارات في بارالمبية غرب آسيا بالبحرين

الهجوم على أوكرانيا:

هل يمتلك الجيش الروسي الوسائل للتقدم نحو كييف؟

•• الفجر -خيرة الشيباني

شنت روسيا فجرًا غزوًا لأوكرانيا، بضربات جوية في جميع أنحاء البلاد، بما في ذلك العاصمة كييف، ودخول القوات البرية من شمال وشرق وجنوب البلاد، وفقًا لحرس الحدود الأوكراني الذي سجل الخسائر الأولى. وأعلنت أوكرانيا مقتل ما لا يقل عن 40 جنديًا وعشرات المدنيين في الساعات الأولى من الهجوم.

لقد تم طرح هذا السيناريو الكارثي من قبل الولايات المتحدة والمملكة المتحدة منذ عدة أسابيع. والسؤال، إلى أي مدى سيذهب الرئيس الروسي؟

إن التفوق العسكري الذي لا يمكن إنكاره للجيش الروسي يجعل الاستيلاء على العاصمة الأوكرانية أمرًا معقولاً. وأكدت أجهزة المخابرات الأوكرانية للرئيس فولوديمير زيلينسكي، أنها تستعد لذلك، حسبما ذكرت وكالة «أونيان» الأوكرانية للأنباء. وستكون مدينتان كبيرتان أخريان تحت تهديد الغزو . (التفاصيل

بمناسبة اليوم الوطني الكويتي

«رسالة حب» عمل فني غنائي من مؤسسة زايد العليا لأصحاب الهمم

•• أبوظبي- وام:

تشارك مؤسسة زايد العليا لأصحاب الهمم دولة الكويت الشقيقة احتفالاتها بمناسبة اليوم الوطني بتقديم عمل فني غنائي من أصحاب الهمم "رسالة حب" لتهنئة دولة الكويت وشعبها الشقيق بهذه المناسبة العزيزة على قلب كلّ إماراتي.

العمل الذي تم انتاجه خصيصاً في تلك المناسبة من تأليف الشاعر علي الخوار، وتلحين الفنان فايز السعيد، وتوزيع نور هاشم، والهندسة الصوتية من عمر صلاح، ويؤديه حمدان الحميري من أصحاب الهمم فئة الإعاقة الجسدية.

وتأتي تلك المبادرة من مؤسسة زايد العليا لأصحاب الهمم ضمن مبادرات المؤسسة تأكيداً على دورها وإشراك أصحاب الهمم في جميع المناسبات المحلية والخليجية والعالمية.

(التفاصيل ص3)

زار جناحي الهند وباكستان في إكسبو 2020 دبي

محمد بن راشد يستعرض مع الرئيس القبرصي آفاق الشراكة الاستراتيجية بين البلدين

•• دبي - وام:

استقبل صاحب السمو الشيخ محمد بن راشد آل مكتوم نائب رئيس الدولة رئيس مجلس الوزراء حاكم دبي رعاه الله، أمس، فخامة الرئيس نيكوس اناستاسياديس، رئيس جمهورية قبرص، الذي يزور البلاد حالياً لحضور احتفالات بلاده بيومها الوطني في إكسبو 2020 دبي.

وأعرب صاحب السمو الشيخ محمد بن راشد آل مكتوم عن خالص ترحيبه بالرئيس القبرصي والوفد المرافق، في مستهل اللقاء الذي جرى في مبنى القادة بمقر إكسبو، مؤكداً سموه عمق الروابط بين دولتي الإمارات وقبرص، وثقته في تحقيقها المزيد من الازدهار خلال المرحلة المقبلة في ضوء تطابق الرؤى وتوافق الإرادة السياسية في البلدين على أهمية إحداث نقلات نوعية في العلاقات عبر شراكة استراتيجية بين الجانبين تسهم في بلوغ مستويات أرحب من التعاون البنّاء بما يخدم مصالح البلدين ويعزز من فرصهما ضمن مختلف مجالات التطوير والتنمية.

من جهة أخرى أكد صاحب السمو الشيخ محمد بن راشد آل مكتوم نائب رئيس الدولة رئيس مجلس الوزراء حاكم دبي أن إكسبو 2020 دبي يعد منصة نموذجية للاحتفاء بالإبداع والابتكار واكتشاف شراكات جديدة يمكن من خلالها إيجاد المزيد من فرص التطور والرقي لشعوب المنطقة والعالم منوها بالمحتوى المعرفي والثقافي والتقني بالغ التنوع الذي يضمه المعرض بين جنباته من خلال أجنحة الدول الـ192 المشاركة في المعرض، ما يعزز من قيمته و يؤكد إسهامه في إيجاد حلول وأفكار ينتقل بها العالم إلى مرحلة جديدة يحفها الأمل في مستقبل أفضل للجميع. جاء ذلك خلال زيارة سموه يرافقه سمو الشيخ مكتوم بن محمد بن راشد آل مكتوم، نائب حاكم دبي نائب رئيس مجلس الوزراء وزير المالية، لجناحي دولتي الهند وباكستان الصديقتين في إكسبو 2020 دبي.

(التفاصيل ص2)

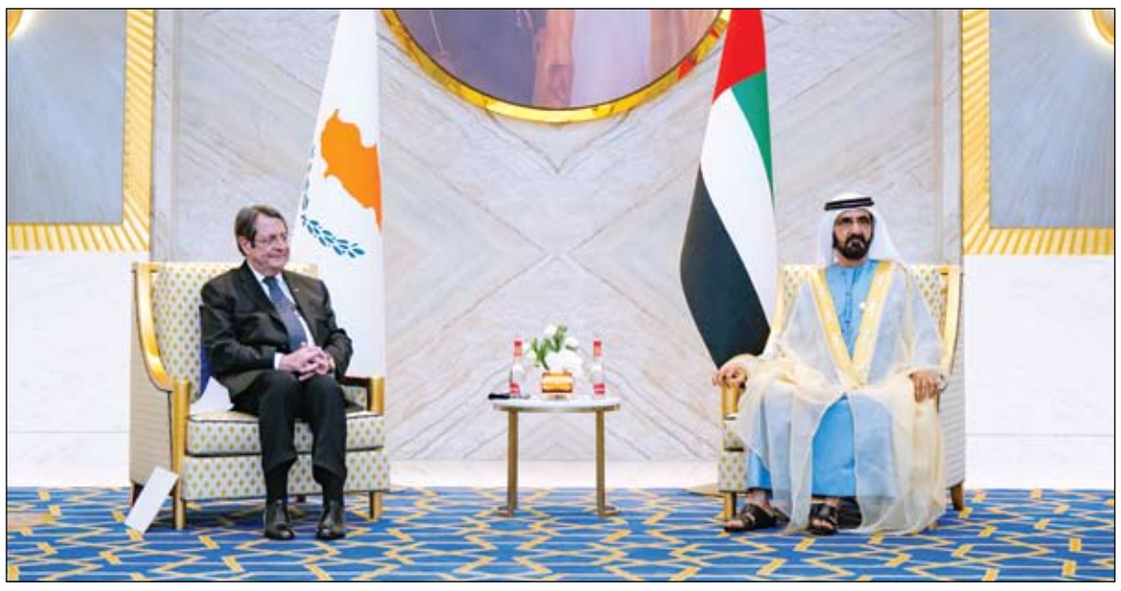

محمد بن راشد خلال استقباله الرئيس القبرصي (وام)

يوم تاريخي في ارتفاعات النفط والذهب والفضة والنحاس

•• أبوظبي-وام:

ارتفعت أسعار العقود الآجلة لخام القياس العالمي برنت تسليم أبريل بنسبة 8.23% أو 7.99 دولار، وذلك بحلول الساعة 3:04 بتوقيت الإمارات لتصل إلى 105.05 دولار للبرميل في أعلى مستوى قياسي منذ العام 2014. وارتفع سعر عقود برميل خام غرب تكساس الوسيط تسليم أبريل بنسبة 8.59% إلى 100.01 دولار وذلك بحلول الساعة 2:54 بتوقيت الإمارات.

كما ارتفعت عقود الذهب الآجلة كوميكس تسليم أبريل بنسبة 3.19% أو 61 دولارا إلى مستوى 1971.40 دولار للأوقية وذلك بحلول الساعة 9:52 بتوقيت الإمارات .. وارتفعت كذلك عقود الفضة تسليم مايو بنسبة 4.15 % أو 1.02 دولار لتصل إلى 25.62 دولار للأوقية.

وارتفع سعر عقود النحاس الآجلة تسليم مايو بنسبة 2.14 % أو 9.060 دولار لتصل إلى 458.45 دولار للرطل.

تحالف دعم الشرعية في اليمن يقصف الحوثيين في حجة

•• اليمن-وكالات

أسقط الجيش اليمني امس الخميس، طائرة استطلاع حوثية، فيما شنت مقاتلات تحالف دعم الشرعية في اليمن، غارات على تجمعات لمسلحي الجماعة في محافظة حجة، شمال غرب البلاد.

وقال المركز الإعلامي للمنطقة العسكرية الخامسة للجيش اليمني، في بيان مقتضب، إن مقاتلات التحالف شنت 6 غارات جوية على مواقع وتجمعات لمليشيا الحوثيين صباح أمس في مديرية حرض بمحافظة حجة. وأضاف البيان أن الغارات استهدفت أيضاً آليات عسكرية تحمل مقاتلين حوثيين. وأفاد بأن الدفاعات الجوية للجيش الوطني أسقطت طائرة استطلاع دون طيار للمليشيا الحوثية الإيرانية في حرض، دون مزيد من التفاصيل.

الناتو يعزز قواته شرقا.. وعقوبات جديدة وتحذيرات من تبعات مدمرة

الحرب تستعر في محيط كييف وروسيا تدمر 74 منشأة عسكرية أوكرانية

•• عواصم-وكالات:

بدأت القوات الروسية صباح أمس هجوما على أوكرانيا من مناطق مختلفة شمالا وجنوبا وشرقا وأكد الناطق باسم الكرملين دميتري بيسكوف للصحافيين أن موسكو تهدف إلى فرض «وضع محايد» في أوكرانيا ونزع سلاحها والقضاء على النازيين الذين قال إنهم موجودون في البلاد.

وقال بيسكوف إن مدة (العملية) ستُحدد بناء على نتائجها وجدواها. سيُحدّدها القائد الأعلى للقوات المسلحة فلاديمير بوتين.

ونقلت وكالة الإعلام الروسية عن وزارة الدفاع قولها إنها دمرت أمس الخميس 74 منشأة للبنية التحتية العسكرية المشيدة فوق الأرض في أوكرانيا من بينها 11 مدرجا للطائرات.

وقال قائد القوات الأوكرانية: نخوض قتالا ضد القوات الروسية للسيطرة على مطار هوستوميل في منطقة كييف

وقالت الشرطة الأوكرانية امس إن روسيا نفذت 203 هجمات منذ بداية يوم امس مع استمرار القتال على جميع أنحاء الأراضي الأوكرانية تقريبا.

وقالت قوات حرس الحدود إن الجيش الأوكراني يخوض قتالا ضد القوات الروسية بالقرب مدينة سومي بشرق البلاد. وقال وزير الدفاع الأوكراني إن بعض الجنود الروس وقعوا في الأسر خلال قتال عنيف.

وقال مستشار لمكتب الرئاسة الأوكرانية إن بلاده تخوض قتالا ضد القوات الروسية على امتداد الحدود بين البلدين كلها تقريبا وإن قتالا عنيفا يجري في مناطق سومي وخاركيف وخيرسون وأوديسا وفي مطار عسكري بالقرب من كييف.

وأضاف المسؤول الأوكراني أن بلاده تخشى إنزال قوات روسية من الجو وأن تحاول هذه القوات اختراق الحي الحكومي في كييف.

من جانبه قال الأمين العام لحلف شمال الأطلسي ينس ستولتنبرغ أمس الخميس ردا على الغزو الروسي لأوكرانيا إن الحلف سينشر قدرات وقوات على أراضيه، وإنه وضع أكثر من 100 طائرة حربية في حالة تأهب قصوى.

وأوضح ستولتنبرغ في مؤتمر صحفي بعد أن ترأس اجتماعا طارئا لسفراء الحلف أن لا خطط بشأن إرسال قوات من التحالف إلى أوكرانيا، قائلا يجب أن نرد بعزم متجدد ووحدة أقوى.. ما نفعله هو إجراء دفاعي.

وقال البيت الأبيض، الخميس، إن الرئيس الأميركي جو بايدن دعا مجلس الأمن القومي لاجتماع عاجل.

وكان البيت الأبيض قال في وقت سابق أمس، الرئيس الروسي فلاديمير بوتين اختار بسابق إصرار حربا ستجلب كارثة.

وأضاف أن وحدها روسيا مسؤولة عن الموت والدمار الذي سيسببه هذا الهجوم، وأن أميركا وحلفاءها وشركاءها سيردون بشكل موحد وحاسم على روسيا. وحذر الرئيس الفرنسي إيمانويل ماكرون، الخميس، من أن روسيا ستعاني من تبعات مدمرة طويلة الأمد، وذلك خلال كلمة بشأن تطورات غزو روسيا لأوكرانيا.

وصف رئيس الوزراء البريطاني، جونسون، الخميس، الهجوم على أوكرانيا بأنه هجوم على الديمقراطية في أوروبا والعالم.

وقال جونسون: أكدت لرئيس أوكرانيا دعم بريطانيا غير المحدود لبلاده، مشيراً إلى أن روسيا شنت هجوما بريا وبحريا وجويا منسقا على أوكرانيا.

وتعهد الاتحاد الأوروبي، بمحاسبة الكرملين على الهجوم غير المبرر على أوكرانيا. وأعلن أنه يخطط لفرض أقوى حزمة من العقوبات التي فكر فيها على الإطلاق خلال حالات طوارئ.

وأعلن حرس الحدود الأوكراني، الخميس، دخول القوات البرية الروسية إلى أوكرانيا. وقال مسؤولون بالحرس لاحقاً إن الجيش الروسي يحاول اقتحام منطقة كييف.

وأضاف المسؤولون أن طائرات هليكوبتر روسية تهاجم مطار جوستوميل العسكري قرب كييف، وتحدثوا عن إسقاط 3 مروحيات روسية.

وأكدوا أن قوات روسية دخلت منطقة كييف من بيلاروسيا لتنفيذ هجوم بصواريخ غراد على أهداف عسكرية أوكرانية.

وقال قائد القوات الأوكرانية: نخوض قتالا ضد قوات روسية عند مطار جوستوميل في كييف.

وتحدث الجيش الأوكراني عن تعرضه لقصف بـ 4 صواريخ باليستية انطلقت من بيلاروسيا.

ومن جانبها، أفادت روسيا أن حرس الحدود الأوكراني غادر كل مواقعه على حدودنا.

وأكدت الشرطة الأوكرانية أن روسيا شنت 203 هجمات منذ صباح الخميس، وأن القتال يدور على مختلف المحاور.

وفي وقت سابق الخميس، أكدت أوكرانيا دخول مركبات عسكرية روسية البلاد، قادمة من شبه جزيرة القرم.

وقالت إن روسيا تحرك عتادا عسكريا ومركبات عسكرية إليها قادمة من القرم، وتنفذ قصفا عبر البلاد وصولا إلى منطقة لفيف في غرب أوكرانيا.

وأوضحت قوات حرس الحدود الأوكرانية، في بيان، أن دبابات روسية ومعدات ثقيلة أخرى عبرت الحدود في مناطق شمالية عدة، وكذلك من شبه جزيرة القرم التي ضمها الكرملين في جنوب أوكرانيا. وقال مسؤول أوكراني إن بلاده تواجه هجمات إلكترونية مستمرة بلا توقف.

حطام طائرة أنتونوف التابعة للقوات المسلحة الأوكرانية، تم إسقاطها في منطقة كييف (رويترز)

جنديان يتفقدان بقايا قذيفة في أحد شوارع كييف (ا ف ب)

استنفار في تايوان... سيناريو أوكرانيا على الأبواب

•• عواصم-وكالات:

أمرت رئيسة تايوان تساي إنغ ون، القوات المسلحة والأمن في الجزيرة بتكثيف المراقبة وتعزيز الدفاعات، وسعت فيه لطمأنة الخائفين من تكرار السيناريو الروسي الأوكراني في تايوان التي تتمتع بالحكم الذاتي.

ويرى عدد متزايد من المتابعين داخل وخارج الجزيرة، أوجه تشابه بين أوكرانيا وتايوان، التي تؤكد بكين أنها صينية، بحسب ما ذكر موقع الحرة الخميس، نقلاً عن نيويورك تايمز.

ورغم أن هذه المقارنة ليست مثالية، فإن تايوان، مثل أوكرانيا، عاشت فترة طويلة في ظل جار كبير ومتغطرس. وتقول الصحيفة إن للرئيس الصيني شي جين بينغ، والرئيس الروسي فلاديمير بوتين، حنين إلى الماضي الإمبراطوري المجيد، لتبرير مطالبهما الإقليمية الحالية.

وكثف الرئيس الصيني تحذيراته لتايوان من السعي للاستقلال، وهو ما يشبه تهديدات ومطالب بوتين من أوكرانيا.

وأشارت الصحيفة، إلى أن مراقبين ينتقدون تساي، التي ابتعدت عن بكين بينما عززت في الوقت نفسه العلاقات مع الولايات المتحدة ودول غربية أخرى، ونقلت عن المسؤول الحكومي السابق، تشاو شين مين، قوله إن النتيجة الأوكرانية أمام أعيننا تماماً. ومقاومة الصين لا تساعد في حماية تايوان، إنها تؤدي فقط إلى تسريع موتنا.

الحريق الأوكراني:

السيناريوهات الثلاثة امام فلاديمير بوتين!

•• الفجر -سيريل بريت×
-ترجمة خيرة الشيباني

قد تكون روسيا راضية عن الاعتراف بجمهوريتي دونيتسك ولوغانسك الانفصاليتين، لكنها قد تسعى أيضًا إلى احتلال جزء من باقي أوكرانيا.

لقد عبرت روسيا لتوها روبيكون: قواتها موجودة الآن رسميًا في الأراضي الأوكرانية الشرقية، بالإضافة إلى شبه جزيرة القرم.

وقد اعترف فلاديمير بوتين للتو باستقلال الجمهوريتين الانفصاليتين دونيتسك ولوغانسك، المتاخمتين للأراضي الروسية، ثم أرسل قوات روسية "لحماية هذه الأراضي من هجوم عسكري أوكراني"، وبالتالي تحطّم الوهم القائل بأن روسيا لم تكن طرفًا في النزاع في شرق أوكرانيا: إنها حرب صريحة.

الآن أمام القوة الروسية ثلاثة خيارات مختلفة جدًا:

• سيناريو «جورجي»، من شأنه تجميد مواقعها العسكرية وتقويض وحدة الأراضي الأوكرانية بشكل دائم.

(التفاصيل ص13)

سيناريوهات ثلاثة امام القيصر

مقتل 3 جنود سوريين بقصف إسرائيلي على دمشق

•• دمشق-وكالات:

ذكرت وكالة الأنباء السورية (سانا) صباح أمس الخميس، أن ثلاثة جنود سوريين قتلوا جراء قصف إسرائيلي في محيط دمشق.

ونقلت الوكالة عن مصدر عسكري لم تكشف هويته أنه حوالي الساعة الواحدة و10 دقائق من فجر أمس نفذ العدو الإسرائيلي عدواناً جوياً برشقات من الصواريخ من اتجاه شمال بحيرة طبريا مستهدفاً بعض النقاط في محيط مدينة دمشق وقد تصدت وسائط دفاعنا الجوي لصواريخ العدوان وأسقطت معظمها.

ليبيا.. الأعلى للدولة يصوّت ضدّ إجراءات البرلمان

•• طرابلس-وكالات:

صوّت المجلس الأعلى للدولة، الخميس، ضد إجراءات البرلمان القاضية بتشكيل حكومة جديدة وتعديل الإعلان الدستوري، مما يزيد في خلط الأوراق داخل المشهد السياسي في ليبيا، الذي ابتعد عن التوافق بين مختلف الأطراف السياسية. واعتبر أعضاء المجلس الأعلى للدولة، في ختام اجتماعاتهم ؤوها، أن التعديل الدستوري أقره البرلمان بشكل أحادي وغير دستوري، كما لا يعتبرون أن تغيير الحكومة الحالية حل للأزمة، مطالبين بإنجاز المسار الدستوري أوّلا للوصول إلى الانتخابات البرلمانية في أقرب الآجال. وكان البرلمان الليبي، قد صوّت في 10 فبراير الجاري، لصالح مقترح تعديل الإعلان الدستوري، وتشكيل حكومة جديدة برئاسة فتحي باشاغا، تتوّلى تهيئة البلاد لإجراء انتخابات خلال 14 شهرا. وينص الإعلان الدستوري على تعديل الفقرة 12 من المادة 30 من الإعلان الدستوري، بحيث تشكل لجنة من 24 شخصا من الخبراء والمختصين يمثلون الأقاليم الثلاثة يتم اختيارهم مناصفة بين البرلمان والمجلس الأعلى الدولة، وتتولى اللجنة مراجعة المواد محل الخلاف في مسودة الدستور المنجز وإجراء التعديلات الممكنة.كما ينص على أن اللجنة تنتهي من إجراء التعديلات خلال 45 يوما.

الصحة تجري 474،340 فحصا كشفت عن 782 إصابة جديدة بفيروس كورونا المستجد و2،096 حالة شفاء

•• أبوظبي – وام:

تماشيا مع خطة وزارة الصحة ووقاية المجتمع لتوسيع وزيادة نطاق الفحوصات في الدولة بهدف الاكتشاف المبكر وحصر الحالات المصابة بفيروس كورونا المستجد "كوفيد - 19" والمخالطين لهم وعزلهم .. أعلنت الوزارة عن إجراء 474،340 فحصا جديدا خلال الساعات الـ 24 الماضية على فئات مختلفة في المجتمع باستخدام أفضل وأحدث تقنيات الفحص الطبي. وساهم تكثيف إجراءات التقصي والفحص في الدولة وتوسيع نطاق الفحوصات على مستوى الدولة في الكشف عن 782 حالة إصابة جديدة بفيروس كورونا المستجد من جنسيات مختلفة، وجميعها حالات مستقرة وتخضع للرعاية الصحية اللازمة، وبذلك يبلغ مجموع الحالات المسجلة 877،406 حالات. كما أعلنت الوزارة عن وفاة حالة مصابة وذلك من تداعيات الإصابة بفيروس كورونا المستجد، وبذلك يبلغ عدد الوفيات في الدولة 2،299 حالة. وأعربت وزارة الصحة ووقاية المجتمع عن أسفها وخالص تعازيها ومواساتها لذوي المتوفي، وتمنياتها بالشفاء العاجل لجميع المصابين، مهيبة بأفراد المجتمع التعاون مع الجهات الصحية والتقيد بالتعليمات والالتزام بالتباعد الاجتماعي ضماناً لصحة وسلامة الجميع. كما أعلنت الوزارة عن شفاء 2،096 حالة جديدة لمصابين بفيروس كورونا المستجد "كوفيد - 19" وتعافيها التام من أعراض المرض بعد تلقيها الرعاية الصحية اللازمة منذ دخولها المستشفى، وبذلك يكون مجموع حالات الشفاء 827،067 حالة.

الصحة تعلن تقديم 21،350 جرعة من لقاح كوفيد19 - خلال الـ 24 ساعة الماضية

•• أبوظبي– وام:

أعلنت وزارة الصحة ووقاية المجتمع عن تقديم 21،350 جرعة من لقاح كوفيد19- خلال الساعات الـ 24 الماضية وبذلك يبلغ مجموع الجرعات التي تم تقديمها حتى أمس 24،087،368 جرعة ومعدل توزيع اللقاح 243.54 جرعة لكل 100 شخص. يأتي ذلك تماشيا مع خطة الوزارة لتوفير لقاح كوفيد19- وسعياً إلى الوصول إلى المناعة المكتسبة الناتجة عن التطعيم والتي ستساعد في تقليل أعداد الحالات والسيطرة على فيروس كوفيد19-.

رئيس الدولة ونائبه ومحمد بن زايد يهنئون رئيس أستونيا بذكرى استقلال بلاده

•• أبوظبي –وام:

بعث صاحب السمو الشيخ خليفة بن زايد آل نهيان رئيس الدولة "حفظه الله" برقية تهنئة إلى فخامة الار كاريس رئيس جمهورية أستونيا، بمناسبة ذكرى استقلال بلاده. كما بعث صاحب السمو الشيخ محمد بن راشد آل مكتوم نائب رئيس الدولة رئيس مجلس الوزراء حاكم دبي "رعاه الله" وصاحب السمو الشيخ محمد بن زايد آل نهيان ولي عهد أبوظبي نائب القائد الأعلى للقوات المسلحة برقيتي تهنئة مماثلتين إلى فخامة الرئيس الار كاريس. وبعث صاحب السمو الشيخ محمد بن راشد آل مكتوم وصاحب السمو الشيخ محمد بن زايد آل نهيان برقيتي تهنئة مماثلتين إلى معالي كايا كالاس رئيسة وزراء جمهورية أستونيا.

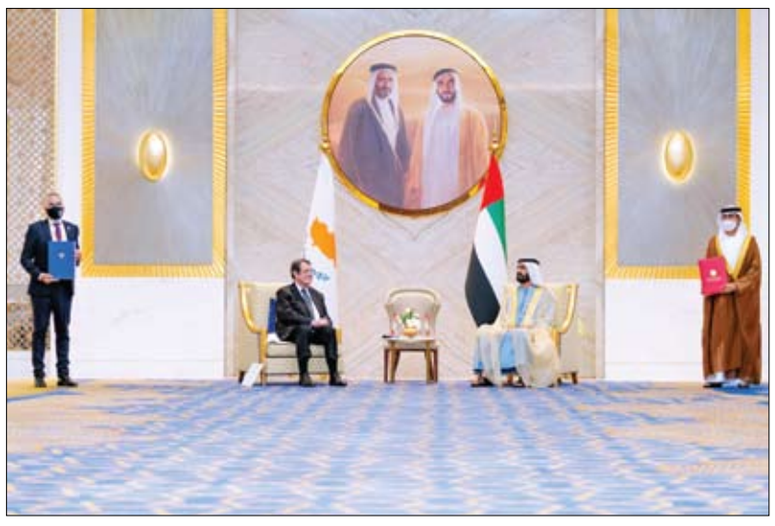

شهدا توقيع عدد من الاتفاقيات ومذكرات التفاهم

محمد بن راشد يستعرض مع الرئيس القبرصي آفاق الشراكة الاستراتيجية بين البلدين

•• دبي – وام:

استقبل صاحب السمو الشيخ محمد بن راشد آل مكتوم نائب رئيس الدولة رئيس مجلس الوزراء حاكم دبي "رعاه الله"، أمس، فخامة الرئيس نيكوس اناستاسياديس، رئيس جمهورية قبرص، الذي يزور البلاد حالياً لحضور احتفالات بلاده بيومها الوطني في إكسبو 2020 دبي. وأعرب صاحب السمو الشيخ محمد بن راشد آل مكتوم عن خالص ترحيبه بالرئيس القبرصي والوفد المرافق، في مستهل اللقاء الذي جرى في مبنى القادة بمقر إكسبو، مؤكداً سموه عمق الروابط بين دولتي الإمارات وقبرص، وثقته في تحقيقها المزيد من الازدهار خلال المرحلة المقبلة في ضوء تطابق الرؤى وتوافق الإرادة السياسية في البلدين على أهمية إحداث نقلات نوعية في العلاقات عبر شراكة استراتيجية بين الجانبين تسهم في بلوغ مستويات أرحب من التعاون البنّاء بما يخدم مصالح البلدين ويعزز من فرصهما ضمن مختلف مجالات التطوير والتنمية، ويرقى إلى مستوى تطلعات الشعبين الصديقين. وتناول اللقاء مجمل المستجدات على الساحتين الإقليمية والدولية والموضوعات محل الاهتمام المشترك، مع التأكيد على أهمية إيجاد المقومات اللازمة لإقرار الأمن والسلم الدوليين بما يمنح شعوب المنطقة والعالم فرصة مواصلة أهدافها التنموية وصناعة مستقبل أفضل ينعم فيه الجميع بالاستقرار والرخاء. كما تم بحث مستقبل التعاون الثنائي لاسيما على مستوى التبادل التجاري والاستثماري والسياحي في ضوء ما تتمتع به الدولتان من إمكانات متطورة في تلك المجالات، وما تتيحه من أفكار يمكن للقطاع الخاص كذلك الاستفادة منها، جرى الاتفاق على ضرورة إيجاد المحفزات وإتاحة المجال أمام المؤسسات الاقتصادية والاستثمارية في البلدين لزيادة مستوى التنسيق والتفاهم من أجل رصد الفرص التي يمكن الاستفادة منها لتعزيز إسهامات القطاع الخاص في دفع مسيرة التعاون الاقتصادي المشترك قدماً خلال المرحلة المقبلة. من جانبه، أكد فخامة الرئيس نيكوس اناستاسياديس حرص بلاده على النهوض بالعلاقات الثنائية إلى مستويات أرقى من التعاون والتنسيق على مختلف الأصعدة، معربا عن اعتزاز قبرص بعلاقاتها المتنامية والمزدهرة مع دولة الإمارات بما تتبناه من نهج يدعو للانفتاح على العالم، وأبدى تقديره لما تشهده الدولة من نهضة شاملة بقيادة صاحب السمو الشيخ خليفة بن زايد آل نهيان، رئيس الدولة، حفظه الله، ضمن مختلف المجالات، وما تحققه من إنجازات تعكس رؤية طموحة للمستقبل وتقدم نموذجاً ملهماً للتنمية المستدامة. وهنّأ الرئيس القبرصي دولة الإمارات قيادة وشعباً على التنظيم الناجح والمتميز لهذه الدورة التاريخية من معرض إكسبو العريق، مؤكداً أن استضافة هذا الحدث العالمي الضخم للمرة الأولى في منطقة الشرق الأوسط وأفريقيا وجنوب آسيا، يفتح العديد من الفرص للتواصل وتبادل الأفكار والرؤى حول خلق واقع جديد للإنسانية أساسه التفاهم والتقارب والرغبة في التوصل إلى تصورات يمكن من خلالها التغلب على التحديات المشتركة العابرة للحدود، وأعرب عن خالص أمنياته لدولة الإمارات وشعبها الكريم بمزيد من التقدم والرقي والازدهار. حضر اللقاء سمو الشيخ مكتوم بن محمد بن راشد آل مكتوم، نائب حاكم دبي نائب رئيس مجلس الوزراء وزير المالية، ومعالي الشيخ نهيان بن مبارك آل نهيان، وزير التسامح والتعايش، وعدد من الوزراء والمسؤولين من الجانبين.

إلى ذلك شهد صاحب السمو الشيخ محمد بن راشد آل مكتوم والرئيس نيكوس اناستاسياديس توقيع عدد من الاتفاقيات ومذكرات التفاهم شملت إعلاناً بشأن إقامة شراكة استراتيجية شاملة بين حكومتي البلدين، وقعّتها من جانب الإمارات، معالي ريم بنت إبراهيم الهاشمي، وزيرة دولة لشؤون التعاون الدولي، ومعالي كونستانتينوس بتريديس، وزير المالية في حكومة قبرص.

كما قامت معالي ريم بنت إبراهيم الهاشمي بتوقيع مذكرة تفاهم مع معالي ناتاشا بيليديس، وزيرة الطاقة والتجارة والصناعة القبرصية، بشأن التعاون في مجال التدريب الدبلوماسي بين الأكاديمية الدبلوماسية لجمهورية قبرص وأكاديمية أنور قرقاش الدبلوماسية.

كذلك، تضمّنت الاتفاقيات الموقّعة، مذكرة تفاهم بشأن التعاون في مجال النقل البحري وقّعها كل من: معالي سهيل بن محمد فرج فارس المزروعي وزير الطاقة والبنية التحتية، ومعالي فاسيليوس ديمتريداديس، نائب وزير الشحن البحري القبرصي، إضافة إلى مذكرة تفاهم بشأن التعاون في مجال الأمن السيبراني قام بالتوقيع عليها سعادة الدكتور محمد حمد الكويتي، رئيس الأمن السيبراني لحكومة دولة الإمارات، وكيرياكوس كوكينوس، نائب وزير البحوث والابتكار والسياسة الرقمية لجمهورية قبرص.

زار جناحي الهند وباكستان في إكسبو 2020 دبي

محمد بن راشد: إكسبو منصة نموذجية للاحتفاء بالإبداع والابتكار واكتشاف شراكات جديدة لمستقبل أفضل للشعوب

•• دبي –وام:

أكد صاحب السمو الشيخ محمد بن راشد آل مكتوم نائب رئيس الدولة رئيس مجلس الوزراء حاكم دبي رعاه الله أن إكسبو 2020 دبي يعد منصة نموذجية للاحتفاء بالإبداع والابتكار واكتشاف شراكات جديدة يمكن من خلالها إيجاد المزيد من فرص التطور والرقي لشعوب المنطقة والعالم منوها بالمحتوى المعرفي والثقافي والتقني بالغ التنوع الذي يضمه المعرض بين جنباته من خلال أجنحة الدول الـ192 المشاركة في المعرض، ما يعزز من قيمته و يؤكد إسهامه في إيجاد حلول وأفكار ينتقل بها العالم إلى مرحلة جديدة يحفها الأمل في مستقبل أفضل للجميع.

جاء ذلك خلال زيارة سموه يرافقه سمو الشيخ مكتوم بن محمد بن راشد آل مكتوم، نائب حاكم دبي نائب رئيس مجلس الوزراء وزير المالية، لجناحي دولتي الهند وباكستان الصديقتين في إكسبو 2020 دبي.

وخلال زيارة جناح جمهورية الهند المقام في منطقة الفرص، اطلع صاحب السمو على ما تقدمه الهند من مزيج يعكس حضارتها القديمة وتطلعاتها الكبيرة نحو المستقبل والنمو السريع لاقتصادها الذي يقدر حجمه بنحو 2.5 تريليون دولار أمريكي.

و شاهد سموه ما يعرضه الجناح من العادات والتقاليد لشعب الهند الذي يزيد تعداده على 1.3 مليار نسمة بنسيج مجتمعي فريد وصولا إلى إسهامات الكبيرة للهند في مجال صناعة التكنولوجيا المتطورة وبرامج اكتشاف الفضاء.

يركز الجناح المكون من أربعة طوابق على خمسة محاور أساسية هي المواهب، والتجارة، والتقاليد، والسياحة، والتكنولوجيا.. و يقدم عرضا وافيا لما تتمتع به الهند من رصيد كبير في مجالات الثقافة والفنون والإبداع علاوة على تميز بيئتها الطبيعية، إضافة إلى استعراض ملامح التطور الكبير لاقتصاد الهند وما يتيحه من فرص استثمارية متنوعة، لاسيما في قطاع التكنولوجيا الذي حققت فيه الهند تقدما لافتا على الصعيد العالمي.

كما زار سموه جناح جمهورية باكستان الإسلامية المقام أيضا في منطقة الفرص واطلع على ما يقدمه تحت شعار الكنز الخفي إذ يعرض لواحدة من أقدم الحضارات، إضافة إلى إبراز البيئة الطبيعة والسمات الجغرافية المتفردة لباكستان التي تضم أراضيها أعلى عشرة جبال في العالم، ويروج لما تملكه من فرص اقتصادية ومقومات جذب للاستثمار.

واستمع سموه خلال الزيارة إلى شرح حول المجالات التي يعرض لها الجناح وتشمل التنمية المستدامة والتكنولوجيا والرياضة والثقافة والفنون والتراث و شاهد ملامح مما يميز باكستان كصاحبة إحدى أعرق الحضارات في العالم تعود إلى نحو 7000 عام مضت، إضافة إلى مجموعة من الأعمال الفنية لمبدعين من باكستان، ضمن رحلة تنقل الزوار بين ماضي باكستان وحاضرها ومستقبلها، وتحتفي بصناعاتها ومواردها الطبيعية.

و يركز الجناح الباكستاني، الذي يعد أكبر تواجد خارجي لباكستان فيما وراء حدودها، على اكتشاف قطاعي السياحة والاستثمار والترويج لهما من خلال مجموعة من الشاشات تعرض مقاطع فيديو تفاعلية تم تصميمها للإلهام الزائر ليشهد تجربة رقمية لباكستان بدءا من الحضارة القديمة إلى العصر الحديث.

يذكر أن معرض إكسبو 2020 دبي، الذي انطلق في الأول من أكتوبر الماضي، هو الأكبر في تاريخ معارض إكسبو الدولية التي يعود تاريخ أولى دوراتها إلى العام 1851.

وذلك من حيث عدد الدول المشاركة، إذ يضم المعرض مشاركات من 192 دولة وهي المرة الأولى التي تتاح فيها الفرصة لجميع الدول لإقامة جناح مستقل لكل منها في المعرض الذي تستمر أعماله حتى 31 مارس 2022.

شرطة أبوظبي تضبط مخدرات بقيمة 1.2 مليار درهم في 2021

•• أبوظبي-وام:

تمكنت شرطة أبوظبي من ضبط 2.9 طن من المواد المخدرة و1.4 مليون قرص من المؤثرات العقلية خلال العام 2021 بإجمالي قيمة سوقية تبلغ 1.2 مليار درهم وذلك في عمليات متفرقة حققت نجاحاً كبيراً في التصدي للآفة ومنع انتشارها في المجتمع.

وقال اللواء محمد سهيل الراشدي، مدير قطاع الأمن الجنائي إن شرطة أبوظبي تتبع استراتيجية متكاملة للملاحقة وضبط مروجي المخدرات، مهما حاولوا أو ابتكروا طرائق مختلفة وأساليب مضللة لترويج تجارتهم الإجرامية الخاسرة، مشيراً إلى أهمية الشراكة والتعاون مع المؤسسات المعنية، ومختلف شرائح المجتمع في الوقاية والحماية من مخاطر المخدرات.

وأكـد أن العمـل بـروح الفريق الواحد لمواجهة هذه الآفة يسهم بشكل فعال في تقليص حجم المشكلة وما يتبعها من أضرار ومخاطر على المجتمع .

.لافتاً إلى أهمية التعاون مع الشركاء الرئيسين في التصدي لهذه الآفة، وتذليل العقبات بما يسهم في تحقيق رؤية القيادة الرشيدة في تحقيق المزيد من النجاحات لمسيرة الأمن والأمان.

ولفت إلى أن ما وصلت إليه أجهزة شرطة أبوظبي من تطور وحداثة مكّنها من النهوض بواجباتها وتوفير مظلة أمنية متكاملة في مواجهة المخدرات وضبط المتورطين بتهريبها وترويجها والاتجار بها وتقديمهم للعدالة.

وقال العميد طاهر غريب الظاهري، مدير مديرية مكافحة المخدرات بقطاع الأمن الجنائي، إن خطط التوعية أسهمت في تعزيز المسؤولية المجتمعية وتعاون الأفراد مع عناصر الشرطة ليكونوا عوناً لهم في أداء مهامهم وواجباتهم في عملية المكافحة وملاحقة مروجي ومتعاطي وتجار المخدرات والإطاحة بهم باستخدام أفضل التقنيات والوسائل المتطورة اعتماداً على قدرات فرق المكافحة في تنفيذ العمليات وتحقيق المنجزات في الضبطيات.

وأرجع نجاح شرطة أبوظبي في ضبط المواد المخدرة، والقبض على المروجين، إلى العمليات الاستباقية، وكفاءة عناصر المكافحة الذين بددوا آمال شبكات الاتجار.

مشيراً إلى تعزيز قدراتهم، بما يواكب التطور السريع للأساليب الإجرامية، ووضع الخطط الاحترافية لإحباط المخططات الإجرامية بشتى أنواعها.

ودعا أفراد المجتمع، إلى تعزيز سبل التعاون مع شرطة أبوظبي في تطويق آفة المخدرات، والحد من مخاطر تفشيها بين الشباب، وذلك من خلال إيصال المعلومات الأمنية عبر خدمة أمان الهاتفية 8002626 التي تسهم في تحقيق أمن المجتمع، وتوفير بيئة آمنة ومستقرة، ووقايته من أخطار الجرائم.

يستقطب ما يزيد على 1200 من جراحي المفاصل والعظام من حول العالم

برعاية محمد بن راشد .. دبي تستضيف المؤتمر الدولي التاسع لجراحة المفاصل في الشرق الأوسط مارس المقبل

•• دبي-وام:

تحت رعاية صاحب السمو الشيخ محمد بن راشد آل مكتوم نائب رئيس الدولة رئيس مجلس الوزراء حاكم دبي "رعاه الله"، تستضيف دبي خلال الفترة من 4 إلى 6 مارس المقبل فعاليات الدورة التاسعة من المؤتمر الدولي لجراحة المفاصل في الشرق الأوسط 2022، في فندق أبراج الإمارات جميرا، بحضور 1200 من أطباء جراحة العظام وتبديل المفاصل من جميع أنحاء العالم. وأكد الدكتور سميح الطرابيشي، رئيس المؤتمر الدولي لجراحة المفاصل في الشرق الأوسط، أهمية الحدث العالمي الذي سيجمع أشهر الأطباء وجرّاحي العظام وطلبة الطب من مختلف دول العالم، وسيتم من خلاله تقديم حلقات نقاشية وأوراق بحثية وتقارير تتناول التقنيات الجراحية الحديثة والمستجدات المتعلقة بجراحات مفاصل الكتف والورك والركبة والكاحل والجراحات الرياضية، بالإضافة إلى توفير جلسات تفاعلية مع الخبراء والمختصين ومختبر تشريح وبرنامج تمريضي مصاحب للمؤتمر.

وأشار إلى أن الدورة الحالية من المؤتمر ستركز على التطورات التكنولوجية والتعريف بالتقنيات الحديثة في مجال جراحة المفاصل مثل تصميم المفاصل واستخدام الطابعة ثلاثية الابعاد والابتكار في جراحات الروبوت الآلي وسيتم عرض حالات صعبة لمناقشتها إضافة إلى ندوات وورش عمل لتدريب الأطباء على أفضل الطرق لتبديل المفاصل ، إضافة إلى مناقشة آخر المستجدات العالمية في الطب الرياضي والكاحل وإعادة زرع المفاصل طبقا للمواصفات المطلوبة لكل منطقة.

ولفت رئيس المؤتمر إلى أن تشريح المريض الآسيوي يختلف عن المريض الغربي أو الأوروبي وبالتالي لابد من تصميم حلول تناسب المريض الشرق أوسطي وتتلاءم مع بيئة خاصة من ناحية تصميم ومقاييس وزوايا الركبة لتتماشى مع ما يخدم المريض العربي مثل الجلوس على الأرض والصلاة.

ويهدف المؤتمر إلى إيجاد منصة تجمع نخبة من الأطباء والمختصين في جراحة المفاصل من مختلف أنحاء العالم تحت سقف واحد لمناقشة التطورات والتقنيات العصرية في علاج أمراض العظام.

ويستمر المؤتمر في الاحتفاظ بتميزه كمنصة مثالية على مستوى المنطقة تتيح التواصل والتفاعل بين الشركات المورّدة للأطراف الصناعية والأطباء من المنطقة والعالم. جدير بالذكر أن عمليات تبديل للمفاصل شهدت تطوراً لافتاً في دولة الامارات، وباتت من بين أهم مصادر الجذب للسياحة العلاجية الطبية في الدولة، وسيوفر المؤتمر فرصة نموذجية لشركات التوريد والتوزيع والتصنيع العالمية والإقليمية للتواصل وتأسيس شراكات عمل جديدة مع الخبراء الرواد في جراحة العظام والرعاية التمريضية. يُشار إلى أن "المؤتمر الدولي لجراحة المفاصل" ICJR هو منظمة مستقلة غير ربحية تأسست بهدف تطوير التعليم في مجال جراحة العظام، ويكرّس المؤتمر جهوده لإعادة ابتكار طرق جديدة لاكتساب المعرفة بما يسهم في تحسين النتائج الصحية للمرضى.

وفد المدرسة القضائية الفرنسية يطلع على

اختصاصات محكمة مسائل الأسرة المدنية في أبوظبي

•• أبوظبي- وام:

اطلع وفد من المدرسة الوطنية للقضاء بفرنسا، على اختصاصات محكمة مسائل الأسرة المدنية بدائرة القضاء في أبوظبي، والتي تم إنشاؤها بموجب قانون الزواج والطلاق المدني في إمارة أبوظبي، لتختص بالفصل في الطلبات والنزاعات المتعلقة بالزواج المدني وآثاره، مثل الطلاق المدني والحضانة المشتركة والحقوق المالية المترتبة على الطلاق والوصية والتركة المدنية وإثبات النسب وغيرها من الأمور المرتبطة بالأحوال الشخصية للأجانب.

جاء ذلك خلال الزيارة التي قام بها الوفد إلى مقر دائرة القضاء، في إطار التعاون القائم بين الدائرة والمدرسة القضائية الفرنسية، تماشياً مع توجيهات سمو الشيخ منصور بن زايد آل نهيان نائب رئيس مجلس الوزراء وزير شؤون الرئاسة ، رئيس دائرة القضاء في أبوظبي، بتوطيد أواصر الصلة والتعاون مع المؤسسات ذات الاختصاص المشترك، بما يضمن تطوير منظومة قضائية رائدة عالمياً. كما اطلع الوفد، على الخدمات المقدمة في المحاكم المتخصصة، ودورها في تسهيل الوصول إلى العدالة وضمان جودة واتساق الأحكام القضائية، فضلا عن آلية التقاضي عن بُعد في محاكم أبوظبي بنسبة 100%، وإتاحة تقديم وإنجاز المعاملات إلكترونياً واستخدام وسائل الاتصال المرئي، وفق الضوابط والإجراءات القانونية المقررة، في ظل بيئة تشريعية متطورة.

سيف بن زايد يزور معرضي يومكس وسيمتكس

•• أبوظبي-وام:

زار الفريق سمو الشيخ سيف بن زايد آل نهيان نائب رئيس مجلس الوزراء وزير الداخلية ، فعاليات النسخة الخامسة من معرضي الأنظمة غير المأهولة "يومكس" والمحاكاة والتدريب "سيمتكس 2022" اللذين يستضيفهما مركز أبوظبي الوطني للمعارض "أدنيك" وتنظمهما شركة أبوظبي الوطنية للمعارض بالتعاون مع وزارة الدفاع.

واطلع سموه خلال جولته في عدد من الأجنحة الوطنية والإقليمية والدولية المشاركة في المعرضين على أحدث الابتكارات والتقنيات الحالية والمستقبلية، والحلول المتطورة في مجال صناعات الأنظمة غير المأهولة، والمحاكاة والتدريب والذكاء الاصطناعي والتقنيات العالمية والحلول المتطورة لمجابهة التحديات الأمنية، كما شاهد سموه نماذج من الروبوتات والأنظمة التي يتم استخدامها في مجالات الدفاع وتعزيز الأمن.

وشملت زيارة سموه أجنحة شركة "إيدج" وشركة "أحمد المزروعي للصناعات" وشركة "LIG" وشركة "جنرال أوتومكس" وشركة "ساب" وشركة "CYNEX" وشركة "IGG"، حيث استمع سموه من مسئولي الأجنحة على ما يقدمونه من صناعات في مجالات الطائرات بدون طيار "الدرونز" والمركبات التي تدعم عملياتها الميدانية، ومنظومات التدريب الافتراضية والرماية الحية وطائرات المراقبة الأمنية المتواصلة، وغيرها من التقنيات في مجالات الأنظمة غير المأهولة.

اللجنة العليا للتشريعات في دبي تطلق مبادرة دراسة التشريع من منظور ثلاثي الأبعاد

•• دبي – وام:

أطلقت الأمانة العامة للجنة العليا للتشريعات في دبي مبادرة "دراسة التشريع من منظور ثلاثي الأبعاد" والتي ترتكز على دراسة جميع الجوانب المؤثرة في التشريع في مرحلة ما قبل الإصدار من الناحية الشكلية والقانونية وبطريقة غير مألوفة من خلال تسليط الضوء على أهم الأبعاد التي يجب أن تؤخذ في عين الاعتبار عند دراسة وصياغة التشريع المطلوب مع مراعاة أن تكون هذه الأبعاد أكثر شمولية واتساعاً وتطوراً وحداثة.

يأتي إطلاق المبادرة في إطار الحرص على المساهمة في فعاليات شهر الإمارات للابتكار 2022 الذي يمثل مناسبة وطنية مهمة لترسيخ ثقافة الابتكار وتطوير حلول استباقية واستشرافية تدعم المسيرة التنموية الرائدة لدولة الإمارات العربية المتحدة.

وقال أحمد بن مسحار الأمين العام لـ "اللجنة العليا للتشريعات": تجسد المبادرة التوجيهات السديدة للقيادة الحكيمة في الارتقاء بالبنية التشريعية والقانونية وتوفير تشريعات مستدامة ومتوازنة لتواكب متطلبات المسيرة التنموية الرائدة وتعزز الجاهزية للمستقبل عملاً بمقولة صاحب السمو الشيخ محمد بن راشد آل مكتوم نائب رئيس الدولة رئيس مجلس الوزراء حاكم دبي "رعاه الله" بأن "مرونة التشريعات وسرعة الإنجازات أساس عملنا".

وأضاف: تستهدف المبادرة ضمان تحقيق المعرفة القانونية وتطوير أساليب نشرها بما يواكب التطورات المتسارعة من خلال البحث عن حلول وأدوات وأساليب مبتكرة تسهم في دراسة التشريعات في مرحلة سابقة على إصدار التشريع من خلال الإحاطة بجميع الجوانب والأبعاد المؤثرة مع ضمان تحديد المعايير القانونية الرئيسة التي ستساهم في عملية تنظيم الأجهزة الحكومية، لتمثل المبادرة بذلك محطة مهمة نحو بحث طرق تحسين أدوات الرقابة التشريعية ودعم تطبيق التشريعات بما يواكب المتطلبات المستقبلية.

وعقدت الأمانة العامة للجنة العليا للتشريعات في إطار المبادرة فعالية اليوم بحضور الأمين العام وبمشاركة المستشارين والقانونيين في الوحدات التنظيمية المعنية في الأمانة العامة حيث تم استعراض المبادرة وبيان أهدافها والغاية المرجوة منها وأعقب ذلك جلسة عصف ذهني ناقشت الأبعاد المؤثرة في التشريع قبل إصداره ثم جلسة لدراسة حالات عملية.

وقالت نجاة العامري رئيس قسم تشريعات البنية التحتية والتنظيمية الحكومية في إدارة التشريعات: حرصنا على إطلاق مبادرة دراسة التشريع من منظور ثلاثي الأبعاد في شهر الإمارات للابتكار لنؤكد من خلاله على أن العمل التشريعي يمكن دراسته بطريقة غير اعتيادية وبخلاف الطريقة التقليدية التي اعتدنا عليه لنؤكد بأن الأعمال الذهنية أو الفكرية يمكن لها أن تتماشى وتواكب التطورات الحديثة بحكم البيئة الخصبة التي وفرتها الأمانة العامة للجنة العليا للتشريعات للإبداع والابتكار في العمل التشريعي وكذلك الإيمان والثقة بقدرات الموظفين في تغيير مفاهيم وأساليب العمل التشريعي ونقله من المنظور التقليدي إلى نظرة ابتكارية وأكثر شمولية ومنحهم المساحة الكاملة والقدرة على اغتنام الفرص وتنفيذها.

وتضمنت مبادرة "دراسة التشريع من منظور ثلاثي الأبعاد" دراسة بعض الحالات التشريعية ذات الطابع التنظيمي الخاص بالأجهزة الحكومية وتحديد المعايير الشكلية والموضوعية الناظمة لهذه الأجهزة بحيث تشمل جميع الجوانب التنظيمية والمؤثرة في التشريع قبل إصداره كالآثار المالية أو القانونية أو تلك المرتبطة بالموارد البشرية.

نداء تفتتح مختبر الابتكار من أجل تعزيز تكنولوجيا الاتصالات المتخصصة

•• دبي –وام:

تعتزم مؤسسة للاتصالات المتخصصة "نداء" افتتاح مركزها التكنولوجي المتطور "مختبر الابتكار" المنصة الاستثنائية التي أنشأتها المؤسسة لتطوير تقنيات الاتصالات المتخصصة للمهام الحرجة وإدارة العمليات اليومية الحيوية. وجاء الإعلان عن تدشين المختبر بالتزامن مع احتفال الدولة بـ "شهر الإمارات للابتكار" في فبراير الجاري. وتواصل مؤسسة "نداء" إنجازاتها في مجال التحول الرقمي ومن أهمها "مختبر الابتكار" الذي تتطلع من خلاله إلى الدفع قدمًا بجهود نشر التقنيات الحديثة والمبتكرة داخل دبي والهادفة لتطوير المجتمع الرقمي وتعزيز التواصل. وتُعَد هذه الخطوة من الخطوات الداعمة لبرنامج "مدينة دبي الذكية" الذي أطلقه صاحب السمو الشيخ محمد بن راشد آل مكتوم نائب رئيس الدولة رئيس مجلس الوزراء حاكم دبي رعاه الله. وتهدف مؤسسة "نداء" من خلال هذه المبادرة إلى تقوية أواصر التعاون بين الجهات والمؤسسات المختلفة بما فيها شركات التكنولوجيا والجامعات والعمل بشكل متواصل لتعزيز بناء القدرات والكفاءات وترسيخ ثقافة نشر المعرفة والاستثمار في شبكات الاتصالات المتخصصة الحديثة.

وقال سعادة منصور بوعصيبه المدير التنفيذي لمؤسسة الاتصالات المتخصصة "نداء" : يعتبر هذا المختبر فائق التطور تجسيدًا للهدف الذي طالما سعينا له وهو أن نوفر مكانًا مخصصًا لابتكار الأدوات الجديدة في مجال الاتصالات الآمنة والموثوقة .. وستمكن تلك الأدوات الحديثة مؤسسة نداء من إعادة تشكيل مستقبل الاتصالات المحلية والعالمية والارتقاء بتقديم حلول مستدامة نافعة للمجتمع .. وسيفتح هذا المختبر أبوابه أمام المبتكرين والرواد للاستفادة من أدواته المبتكرة في تطوير أنظمتهم وأجهزتهم وتطبيقاتهم واختبار فعالية تلك التقنيات وتسريع مسيرة التحول الرقمي في القطاعات المختلفة ومنها القطاع الحكومي وقطاع التعليم وقطاع الرعاية الصحية وقطاع المرافق العامة والنقل وغيرها من القطاعات الحيوية المهمة في الإمارة.

وأضاف بوعصيبه: إن هذا المختبر سيفتح آفاقًا وفرصًا جديدة للمواطنين الإماراتيين إذ إنه يوفر لهم المساحة لتطوير أفكارهم المبتكرة وعرضها وذلك لأننا نقدم لهم الدورات التدريبية وورش العمل المتخصصة وفرص تبادل المعرفة والتجارب والممارسات ونقلها مما سيمكنهم من استغلال إمكاناتهم ورفع قدراتهم بما يجعلهم مؤهلين للتنافس على المستوى العالمي. وكل هذا من شأنه رسم ملامح مستقبل دولة الإمارات للخمسين عاما القادمة.

و"مختبر الابتكار" مجهز بتقنيات الاتصالات الحديثة مثل نظام الاتصال اللاسلكي تيترا وشبكة الجيل الرابع /4G/ وغيرها من الحلول وأنظمة الاتصالات .. كما سيضم شبكة الجيل الخامس /5G/ وإنترنت الأشياء / IoT/ والحساسات الذكية والذكاء الاصطناعي وتقنية الواقع الافتراضي والكاميرات والطائرات دون طيار وأجهزة القيادة الذاتية .. كما ستوفر "نداء" نظامًا متكاملًا من الأدوات والمواد والمنهجيات العلمية لدعم تطوير التقنيات والخدمات الرئيسية التي ستفيد المجتمع بشكل كبير.

«رسالة حب» عمل فني غنائي من مؤسسة زايد العليا لأصحاب الهمم بمناسبة اليوم الوطني الكويتي

•• أبوظبي- وام:

تشارك مؤسسة زايد العليا لأصحاب الهمم دولة الكويت الشقيقة احتفالاتها بمناسبة اليوم الوطني بتقديم عمل فني غنائي من أصحاب الهمم "رسالة حب" لتهنئة دولة الكويت وشعبها الشقيق بهذه المناسبة العزيزة على قلب كلّ إماراتي.

العمل الذي تم انتاجه خصيصاً في تلك المناسبة من تأليف الشاعر علي الخوار، وتلحين الفنان فايز السعيد، وتوزيع نور هاشم، والهندسة الصوتية من عمر صلاح، ويؤديه حمدان الحميري من أصحاب الهمم فئة الإعاقة الجسدية.

وتأتي تلك المبادرة من مؤسسة زايد العليا لأصحاب الهمم ضمن مبادرات المؤسسة تأكيداً على دورها وإشراك أصحاب الهمم في جميع المناسبات المحلية والخليجية والعالمية، إذ تعزز هذه المشاركات شعورهم وهم يشاركون إخوانهم في الكويت بهذه الاحتفالات، بأن أفراح شعب الكويت هي أفراحهم، وأعياده هي أعيادهم؛ وهم يعبِّرون عن ذلك بمشاعر عفوية صادقة ومخلصة ونابعة من القلب .. وهذا ما عبَّرت عنه القيادة الرشيدة في رسائل التهاني الخالصة التي وجَّهتها إلى قيادة دولة الكويت الشقيقة.

وتؤكد مؤسسة زايد العليا لأصحاب الهمم في رسالتها من خلال هذا العمل الفني الغنائي على الحب والتقدير تجاه الكويت، وعلى عمق ومتانة العلاقات الإماراتية الكويتية الراسخة المرتكزة على دعائم ثابتة منطلقة من حرص قيادتي البلدين الشقيقين، على دعم وتطوير العلاقات في جميع المجالات، لتكون نموذجا يحتذى به على صعيد العلاقات الأخوية بين الدول الشقيقة، التي تستند إلى روابط الأخوة، والدم، والمصير المشترك على مر الزمن، والتي قامت بجهود المغفور لهم الشيخ زايد بن سلطان آل نهيان ومؤسسي دولة الكويت طيب الله ثراهم.

الوطني الاتحادي يستضيف اجتماعات الدورة 287 للجنة التنفيذية للاتحاد البرلماني الدولي

•• أبوظبي-وام:

يستضيف المجلس الوطني الاتحادي اجتماعات الدورة 287 للجنة التنفيذية للاتحاد البرلماني الدولي، يومي 26 و 27 فبراير في دبي، والتي تعقد لأول مرة في دولة الإمارات، برئاسة معالي دوارتي باتشيكو رئيس الاتحاد البرلماني الدولي، وبحضور سعادة مارتن تشونغونغ الأمين العام للاتحاد البرلماني الدولي، وأعضاء اللجنة.

ويشارك في الاجتماع معالي الدكتور علي راشد النعيمي رئيس مجموعة الشعبة البرلمانية الإماراتية في الاتحاد البرلماني الدولي، ممثل المجموعة الجيوسياسية العربية في اللجنة التنفيذية، وممثلون عن مختلف المجموعات الجيوسياسية في الاتحاد، ومنتدى المرأة ومنتدى الشباب التابعين للاتحاد. وسيلقي معالي صقر غباش رئيس المجلس الوطني الاتحادي كلمة في افتتاح الاجتماع، ويترأس بعدها رئيس الاتحاد البرلماني الدولي الاجتماع الذي سيتم خلاله اعتماد محضر الدورة 286 للجنة التنفيذية الذي عقد في شهر نوفمبر في إسبانيا، ومناقشة التحضير للجمعية الـ 144 للاتحاد البرلماني الدولي التي ستعقد في إندونيسيا، ومناقشة المشروع السياسي للاتحاد البرلماني الدولي في الأمم المتحدة، ومتابعة تقرير الشفافية والمساءلة للاتحاد، ومسودة مشروع استراتيجية الاتحاد، والتعديلات المقترحة على لجنة شؤون الشرق الأوسط التابعة للاتحاد. ويحظى الدور المتنامي للمجلس الوطني الاتحادي في أعمال ومشاريع الاتحاد البرلماني الدولي بكل التقدير من قبل ممثلي الدول الأعضاء في الاتحاد، ويعكس في مضمونه حرص المجلس وإدراكه لأهمية ما تضطلع به المؤسسات البرلمانية الدولية من مسؤولية وما تقوم به من نشاط وما تمتلكه من آليات عمل، فقد انضم المجلس إلى الاتحاد البرلماني الدولي في عام 1977م، وحققت الشعبة البرلمانية الإماراتية إنجازات عدة من خلال عضويتها في اللجنة التنفيذية في الاتحاد البرلماني الدولي منذ عام 2008م ، واستطاعت الشعبة تمثيل المجموعة الجيوسياسية العربية التي تمثل البرلمانات العربية في الاتحاد البرلماني الدولي، وذلك لما تحظى به من ثقة ودور مهم في أعمال الاتحاد. وتعززت العلاقة بين المجلس الوطني الاتحادي والاتحاد البرلماني الدولي بتوقيع اتفاقية التعاون والشراكة الفنية عام 2014م، والتي تعد أول اتفاقية على مستوى العالم يبرمها الاتحاد مع مؤسسة برلمانية وطنية، أسهم من خلالها في تعريب الموقع للإلكتروني للاتحاد، وأطلق في عام 2021 م الأدوات الإلكترونية وهي الخريطة التفاعلية وتطبيق محمول" والتي تهدف إلى إبقاء البرلمانيين أكثر اطلاعا وعلما بآخر المستجدات بشأن مكافحة الإرهاب ومنع التطرف، ويعد المجلس الوطني الاتحادي من المساهمين الرئيسيين في دعم جهود الاتحاد في إطلاق هذه الأدوات، كما يعد منتدى الشباب البرلمانيين أحد المقترحات التي تقدمت بها الشعبة البرلمانية للاتحاد حيث فازت برئاسة أول دورة للمنتدى في عام 2014 في جنيف.

بتوجيهات منصور بن زايد

مدارس الإمارات الوطنية تطلق مراكز التميز في التدريب التقني والمهني

•• أبوظبي - وام:

بتوجيهات من سمو الشيخ منصور بن زايد آل نهيان نائب رئيس مجلس الوزراء وزير شؤون الرئاسة، أطلقت "مدارس الإمارات الوطنية" مراكز التمّيز في مجال التدريب التقني والمهني، حيث وقعت المدارس اتفاقية تعاون مع شركة "جي أي زي" الألمانية لإدارة وتشغيل هذه المراكز.

تهدف هذه المبادرة إلى تعزيز فرص التعليم التقني والمهني للطلبة المواطنين ودمج هذه الفرص ضمن مسار التعليم المدرسي وتهيئة الأجيال الصاعدة بشكل أفضل لسوق العمل، كما تدخل الخطوة ضمن رؤية المدارس لإعداد قادة المستقبل وتزيدهم بالمهارات القيادية والتقنية الضرورية للتميز المهني.

وأكد معالي أحمد محمد الحميري، الأمين العام لوزارة شؤون الرئاسة، رئيس مجلس إدارة مدارس الإمارات الوطنية، بهذه المناسبة، حرص المدارس على تمكين الطلبة وتطوير قدراتهم من خلال توفير الفرص العملية والتجريبية التي تحفز منتسبي المدارس على الإبداع والإنتاج وتترجم رؤية القيادة الرشيدة لتنشئة جيل صاعد مبتكر ومنفتح ومتطلع للمستقبل.

جرى توقيع الاتفاقية بين "جي أي زي" الألمانية ومدارس الإمارات الوطنية، بحضور سعادة إرنست بيتر فيشر سفير جمهورية ألمانيا الإتحادية لدى الدولة وسعادة د. عبد الله المغربي، وكيل وزارة شؤون الرئاسة لقطاع الدراسات والبحوث وعضو مجلس إدارة مدارس الإمارات الوطنية، إضافة إلى عدد من أعضاء مجلس إدارة المدارس وأعضاء من الهيئة الإدارية للمدارس ولشركة "جي أي زي" الألمانية. وأكد د. شاون ديلي، المدير العام لمدارس الإمارات الوطنية أن المراكز الجديدة ستوفر عدة مساقات ومجالات حرفية للطلبة، وسيتم تصميم المراكز وفق أعلى المعايير لضمان تجربة عملية تتميز بالجودة والاتقان. وتوفر مراكز التدريب التقني والمهني برامج مبتكرة في مجالات تقنية ومهنية متعددة ما يمثل حلقة وصل بين المسار الأكاديمي المعتمد في المدارس، والمسار المهني، حيث يتم من خلال هذه البرامج صقل مهارات الطلبة الحرفية وإكسابهم تجارب عملية تهيئهم بشكل أفضل لاختيار التخصصات الجامعية الأنسب.

وسيتم إطلاق المراكز الجديدة في مجمع مدينة محمد بن زايد، ومدينة العين كمرحلة أولية تجريبية، واعتمدت المدارس خطة للتوسع تشمل مراكز إضافية في كافة مجمعات مدارس الإمارات الوطنية خلال الأعوام القادمة. وستخضع المراكز لمعايير الجودة والرقابة الدولية المعتمدة في الدول الأوروبية، ومن قبل فرق مختصة من المشرفين لضمان تطبيق أعلى المعايير خلال المرحلة التجريبية، وتتضمن المرحلة الأولية عدة مجالات مهنية تشمل: التكنولوجيا الصناعية، والمعمارية، والإنشاءات الهندسية، والروبوتات، والمجالات الصناعية الأخرى، والخدمية وفنون الطبخ، وتصميم الأزياء والمجوهرات وريادة الأعمال الصغيرة والمتوسطة.

ويعتمد المنهج المتبع في مراكز التمّيز على أساليب التدريب الألمانية الحديثة ومعايير التدريب الفني الدولية تُطبق من خلال منهج تفصيلي قائم على التعلم، ويرتكز على مقاييس وتقييمات دورية.

في جلسة استضافت متحدثين مرموقين من الإمارات والولايات المتحدة وهولندا

أكاديمية أنور قرقاش الدبلوماسية تناقش دور الدبلوماسية العامة في مجال الشؤون الدولية الخارجية

•• أبوظبي-الفجر:

ضمن سلسلة الجلسات النقاشية الديناميكية التي تنظمها بشكل دوري، استضافت أكاديمية أنور قرقاش الدبلوماسية، المركز المتميز لتدريب الدبلوماسيين الإماراتيين المستقبليين والحاليين؛ يوم أمس، مجموعة من المتحدثين الدبلوماسيين المرموقين عالمياً ضمن جلسة نقاشية حملت عنوان "حرفة الدبلوماسية العامة"، والتي ركزت على دور الدبلوماسية العامة في مجال الشؤون الدولية الخارجية.

وسلطت الجلسة النقاشية التي عقدت في مقر الأكاديمية في أبوظبي، الضوء على الدور المحوري الذي تلعبه الدبلوماسية العامة في مجال إدارة الشؤون والسياسات الخارجية للدول، وكيفية تواصل الوزارات مع الجماهير الخارجية، في ظل متطلبات القرن الحادي والعشرين. وحضر الجلسة طلبة الأكاديمية وهيئتها التدريسية، وأعضاء من البعثات الدبلوماسية لدى دولة الإمارات.

وضمت الجلسة التي أدراها سعادة نيكولاي ملادينوف، مدير عام الأكاديمية بالإنابة، كلاً من سعادة عمر غباش، مساعد الوزير للشؤون الثقافية والدبلوماسية العامة بوزارة الخارجية والتعاون الدولي، وسعادة انغريد دي بير، مديرة الدبلوماسية العامة والجماهير الخارجية بوزارة الخارجية بمملكة هولندا، والسيد بول كروشوسكي، مدير مكتب السياسات والتخطيط والموارد في وزارة الخارجية الأمريكية.

وفي حديثه عن خصوصية هذه الجلسة وأهمية الدبلوماسية العامة، قال سعادة نيكولاي ملادينوف: "في وقتنا الحالي، لم تعد تقتصر الدبلوماسية على المفاوضات الهادئة بين الدبلوماسيين المحترفين. بل أصبح الأمر أكثر ارتباطاً بإشراك الجماهير محلياً وعبر الحدود. ولتعزيز قدرة دبلوماسيينا المستقبليين على خدمة وطنهم بشكل أفضل، أصبح من الضروري تعلم فن الدبلوماسية العامة عن قرب، وتطوير المهارات اللازمة للعمل ضمن عالم تتضاءل فيه الفروقات بين المعلومات الصحيحة وغير الصحيحة بشكل متزايد."

تمتلك الدبلوماسية العامة دوراً أساسياً في تطوير مكانة وسمعة الدول، والعلاقات الثقافية، وكذلك حملاتها الدعائية، حيث من الضروري لطلبتنا من دبلوماسيي المستقبل امتلاك مهارات العمل الدبلوماسي وفهم نطاقه الصحيح، بما في ذلك الدبلوماسية العامة؛ والتي أصبحت مكوناً رئيسياً لجهود الدول فيما يتعلق بالتواصل المباشر مع الجماهير الخارجية".

ومن جانبه، قال سعادة عمر سيف غباش: "تبني الدبلوماسية العامة الإماراتية جسوراً للتعاون والتفاهم بين الشعوب والدول سعياً لزيادة مستويات الرفاهية والسلام العالميين".

بينما قالت سعادة إنغريد دي بير: "تتمحور الدبلوماسية العامة حول إقامة الشراكات، إذ يتوجب علينا أن نعمل معاً لحل التحديات العالمية في عصرنا".

أما السيد بول كروشوسكي، فقد أشار في مداخلاته إلى أن أسس السلام والتعاون الدولي تبدأ مع الشعوب، ومن خلال الاستماع والحوار اللذان يعتبران أساسيين في الدبلوماسية العامة".

قائد العمليات المشتركة يستقبل قائد قوات الدفاع الاسترالي

•• أبوظبي - وام:

استقبل سعادة اللواء الركن صالح محمد بن مجرن العامري قائد العمليات المشتركة بوزارة الدفاع صباح أمس بمكتبه الفريق أول أنغوس كامبيل قائد قوات الدفاع الاسترالي.

ورحب العامري بقائد قوات الدفاع الاسترالي واستعرض معه علاقات التعاون القائمة بين دولة الإمارات العربية المتحدة واستراليا وسبل تعزيزها وما تشهده من تطور على مختلف الأصعدة خاصة ما يتعلق منها بالتنسيق العسكري والتعاون الدفاعي بين البلدين الصديقين.

وبحثا الجانبان خلال اللقاء أيضا علاقات الصداقة وجوانب التعاون والتنسيق المشترك بين دولة الإمارات العربية المتحدة واستراليا خاصة في الشؤون والمجالات الدفاعية والعسكرية وتناولا عددا من القضايا والموضوعات ذات الاهتمام المشترك.

رئيس الإدارة التنفيذية لسياسات الدفاع والشؤون الاستراتيجية يستقبل قائد قوات الدفاع الاسترالي

•• أبوظبي - وام:

استقبل سعادة اللواء الركن طيار مبارك علي النيادي رئيس الإدارة التنفيذية لسياسات الدفاع والشؤون الاستراتيجية بوزارة الدفاع .. الفريق أول أنغوس كامبيل قائد قوات الدفاع الأسترالي واستعرض معه علاقات التعاون القائمة بين دولة الإمارات واستراليا وسبل تعزيزها، خاصة ما يتعلق منها بالتنسيق العسكري والتعاون الدفاعي بين البلدين.

جاء اللقاء في إطار التشاور والتنسيق المستمرين واللذين يدعما التواصل بين البلدين ويؤسس لعلاقات متطورة في مجالات التعاون العسكري.

خصم حصري يصل إلى 50 %

إسعاد شرطة دبي تضم جامعة «كيرتن» الأسترالية في دبي

•• دبي-الفجر:

ضمت لجنة بطاقة إسعاد التابعة لشرطة دبي، فرع جامعة "كيرتن" الأسترالية في دبي، إلى قائمة الخيارات التي يقدمها القطاع التعليمي في اللجنة إلى حاملي البطاقة وأقاربهم من الدرجة الأولى، ليحصلوا بذلك على خصم بنسبة 20% للطلبة الجدد، و10% للطلبة المستمرين في كافة البرامج التعليمية.

جاء ذلك بناءً على الاتفاقية التي وقعها الطرفان كنتاج للزيارة التي قام بها وفد من لجنة بطاقة إسعاد برئاسة السيد زكريا سيف، رئيس قطاع التعليم في اللجنة، وكان في استقباله في مقر الجامعة بمدينة دبي الأكاديمية العالمية، الدكتور دانيل أدكنز، المدير التنفيذي للجامعة، والبروفسور جون إيفانز، نائب مدير الجامعة ومدير الشؤون الأكاديمية.

وقال السيد زكريا سيف،: إن اللجنة تسعى بشكل دائم إلى تقديم عروض وخصومات تلبي الاحتياجات التعليمية لعدد كبير من الموظفين حاملي بطاقة إسعاد وأسرهم، مشيراً إلى أن الاتفاق مع مجلس إدارة جامعة " كيرتن" الأسترالية في دبي يضمن تقديم خصم 20% للطلبة الجدد، و 10% للطلبة المستمرين، بالإضافة إلى حصول الطلبة المتفوقين الحاصلين على نسبة 90% فما فوق في الثانوية العامة، على خصم بنسبة 50% من تكلفة الرسوم الدراسية المترتبة على برامج البكالوريوس و الدراسات العليا في تخصصات "تكنلوجيا المعلومات" و "العلوم" و"إدارة الأعمال" و"العلوم الإنسانية المعتمدة لدى الجامعة."

وتقدم سيف، بالشكر الجزيل إلى إدارة مجلس إدارة جامعة " كيرتن"، على تعاونهم في إتمام هذا الاتفاق.

مشيراً إلى أن لجنة بطاقة إسعاد على ثقة بأن علاقتها مع القائمين على هذا الصرح التعليمي العريق سوف يُسهم في تقديم المزيد من الخدمات المميزة لحاملي بطاقة إسعاد، بما يحقق السعادة لكل من يحمل بطاقة "إسعاد".

يُشار إلى أن الموقع الإلكتروني والتطبيق الذكي الخاص ببطاقة "إسعاد" يتيح لحاملي البطاقة الاطلاع على كافة العروض والمزايا التي تقدمها "إسعاد" في مختلف القطاعات.

الشؤون الإسلامية تشارك في برنامج محترفي الابتكار

•• أبوظبي-وام:

شاركت الهيئة العامة للشؤون الإسلامية والأوقاف بمجموعة من الموظفين والموظفات العاملين لديها في برنامج محترف الابتكار المعتمد - "CInP والمقدم وفق منهجية معهد الابتكار العالمي GinI . يأتي ذلك ضمن فعاليات الهيئة المواكبة لشهر الابتكار الإمارات تبتكر 2022" وفي إطار استراتيجيتها في التأهيل والتطوير المستمر. وتعرف المشاركون في البرنامج التدريبي الابتكاري الذي استمر على مدار أربعة أيام، على الأسس العلمية والعملية للابتكار، مع الاطلاع على أفق وأنواع ومستويات الابتكار، وأصبحوا قادرين على التعامل معها وفق منهجية علمية قائمة على عدة مراحل. وحقق البرنامج جملة من الأهداف تضمنت مبادرة عدد من المشاركين في طرح أفكار ابتكارية مرتبطة مباشرة بطبيعة أعمالهم في الهيئة، وقد تنوعت مخرجات البرنامج المتحققة بين المعرفة وامتلاك المهارات، إلى طرح المبادرات والأفكار.

زايد الإنسانية تبحث سبل التعاون مع المنظمة الإسلامية للأمن الغذائي

•• دبي – وام:

بحث وفد مؤسسة زايد بن سلطان آل نهيان للأعمال الخيرية والإنسانية مع سعادة بريالين بيدوليت مدير عام المنظمة الإسلامية للأمن الغذائي سبل التعاون في مجال العمل الإنساني.

جاء ذلك خلال اللقاء الذي جرى بين وفد المؤسسة برئاسة الدكتور ابراهيم الزعابي مدير ادارة البرامج والمشاريع في جناح جمهورية كازاخستان بإكسبو 2020 دبي مع مدير عام المنظمة الإسلامية للأمن الغذائي.

وقدم الدكتور الزعابي نبذة مختصرة عن المؤسسة مبينا ما ساهم به الوقف الذي وهبه المغفور له الشيخ زايد بن سلطان آل نهيان طيب الله ثراه في مجال الأعمال الخيرية والإنسانية والتي حدد لها الأهداف في التعليم والصحة والعمل الخيري وبرنامج زايد للحج والإغاثة والجوائز للدراسات والبحوث العلمية وتشجيع العلم والعلماء حيث عبرت المؤسسة بمشاريعها وبرامجها ما يربو على مائتي دولة في القارات الخمس فبنت المدارس ومراكز الأيتام وحفرت الآبار وعملت على تشييد المستشفيات وافتتاح المكتبات والمساجد والمساكن وكثير من البرامج والمساعدات الخيرية للدول الأقل نموا والأكثر حاجة وللمناطق المنكوبة ومخيمات اللاجئين وغيرها.

وقال الزعابي إن المؤسسة ضاعفت من جهودها ونشاطها في العمل الإنساني لمواجهة جائحة كوفيد19- ولا تزال تواصل دورها وهي تواكب النداء الإنساني الذي تتعهده دولة الإمارات متصدرة دول العالم دون أي تمييز عرقي أو مناطقي أو طائفي متحلية بقيم التسامح والسلام.

من جانبه أشاد سعادة بريالين بيدوليت مدير عام المنظمة الإسلامية للأمن الغذائي بدولة الامارات وما تشهدها من نهضة تنموية وقفزة نوعية في معظم المجالات وخاصة في الإطار الإنساني والخيري ..مثمنا بالدور الكبير الذي تنجزه المؤسسة من أجل توفير الحياة الكريمة للإنسان والمساعدة التنموية للمجتمعات.

كما تقدم سعادته بالشكر للمؤسسة وأعرب عن خالص تحياته لسمو الشيخ نهيان بن زايد آل نهيان رئيس مجلس أمناء مؤسسة زايد بن سلطان آل نهيان للأعمال الخيرية والإنسانية ولأخيه سمو الشيخ عمر بن زايد آل نهيان نائب رئيس مجلس أمناء مؤسسة زايد بن سلطان آل نهيان للأعمال الخيرية والإنسانية ولأسرة المؤسسة مقدرا دورها العالمي في رعاية الأوضاع الإنسانية.

سلطان القاسمي يلتقي مديرة الجامعة الأميركية في الشارقة

•• الشارقة-وام:

التقى صاحب السمو الشيخ الدكتور سلطان بن محمد القاسمي عضو المجلس الأعلى حاكم الشارقة ، رئيس الجامعة الأميركية بالشارقة، أمس الأول الأربعاء الدكتورة سوزان مام مديرة الجامعة، وعدد من القيادات الإدارية، وذلك في مكتب سموه بالجامعة.

و رحب صاحب السمو حاكم الشارقة في بداية اللقاء بالحضور من مسؤولي إدارة الجامعة الأميركية، مشيداً بالجهود الكبيرة التي تعمل عليها الإدارة وبما وصلت له الجامعة من مكانة علمية متميزة، مؤكداً سموه مواصلة العمل وتطوير الجهود وإكمال كافة المشروعات لتطوير الجامعة في كافة المجالات الأكاديمية والعلمية وكذلك المرافق العامة التي تضمها لتقديم الخدمات لكافة أركان العملية التعليمية.

وتناول اللقاء مختلف الخطط المستقبلية التي تعمل عليها الجامعة الأميركية لتطوير المرافق المختلفة التي تضمها لتسهيل وترقية الخدمات المتنوعة المقدمة إلى طلبة الجامعة في كافة الكليات، وأعضاء الهيئتين التدريسية والإدارية، بما يسهم في تحقيق أهداف الجامعة في مواصلة تقديم أفضل تعليم عالي مميز، يبرز مكانة الجامعة المحلية والإقليمية والعالمية التي تبوأتها خلال الأعوام القليلة الماضية.

وناقش اللقاء عدداً من القرارات والخطط الإدارية التي يجري العمل على تنفيذها، وتوجيهات صاحب السمو حاكم الشارقة بسرعة إنجازها بما يتناسب مع التطوير الكبير الذي تعمل عليه الجامعة لتوسيع مراكزها العلمية التي تستهدف قدرات طلبة الجامعة وتعزيز البحث العلمي والابتكار، الأمر الذي يسهم في رفع مستويات الخريجين في مختلف المجالات التطبيقية والعل

حاكم الشارقة يفتتح حصن الذيد

•• الشارقة –وام:

أكد صاحب السمو الشيخ الدكتور سلطان بن محمد القاسمي عضو المجلس الأعلى حاكم الشارقة أن لمدينة الذيد شواهد تاريخية أصيلة تمثلت في العديد من المواقع الأثرية التي لها دلالات كثيرة على إرث وصفات أهل المنطقة وما شهدته من ظروف مختلفة.

جاء ذلك في كلمة سموه التي ألقاها صباح أمس، بحضور سمو الشيخ عبدالله بن سالم بن سلطان القاسمي نائب حاكم الشارقة وسمو الشيخ سلطان بن أحمد بن سلطان القاسمي نائب حاكم الشارقة، بمناسبة افتتاح حصن الذيد وعدد من المشروعات المجاورة للحصن.

وهنأ صاحب السمو حاكم الشارقة، في كلمته، أهل المنطقة بافتتاح حصن الذيد، مشيراً سموه إلى أن ما تم افتتاحه اليوم هو جزء من مشروع كبير سيمتد حتى البطحاء، كما سيضاف إليه عدد من المرافق الحيوية استكمالاً للبنية التحتية والتاريخية والسياحية، التي ستمثل إضافةً تستوعب كافة أنشطة الأهالي في مختلف المناسبات، والزوار من كافة المدن والمناطق.

وتناول سموه معاني كلمة /الذيد/ ومرادفاتها المتعددة، موضحاً سموه أنها مستمدة من الذود وتعني الدفاع والمقاومة ضد كل ما هو غير أصيل، وأن الذيد يأتي من الأنفة والارتفاع والشمم وهو الكرم وعزة النفس والنخوة والشجاعة، مشيراً إلى أهمية هذه المعاني والمحافظة عليها.

وعن ارتباط الذيد بالماء .. أشار سموه إلى أن الذيد كانت منذ القدم تأتيها المياه من فوقها بسبب الأمطار وجريان الأودية، ومن تحتها من خلال أفلاج الشريعة، وتأثرت بقلة الأمطار، وجفاف الأفلاج التي جرى العمل على إحيائها دون التأثير على بنيتها الرئيسية، مؤكداً سموه أن الماء من نعم الله وخيراته التي باللجوء إليه والاستغفار تزيد وتكثر، وشدد سموه على ضرورة الالتزام بتعاليم الدين الإسلامي الحنيف وتقوى الله عز وجل.

وكان صاحب السمو حاكم الشارقة ولدى وصوله إلى حصن الذيد قد استقبل بأهازيج الفرق الشعبية التي رحبت بسموه وحيت جهوده ومكارمه السخية ليزيح بعدها الستار التقليدي معلناً افتتاح حصن الذيد.

وتجول سموه في أروقة وأجنحة حصن الذيد الذي يعتبر شاهدا على التاريخ العريق لمدينة الذيد التي شكلت واحة مزدهرة تتوفر بها المياه العذبة والنخيل المثمرة والمباني الدفاعية التي توفر الأمن والأمان لسكانها.

ويتكون الحصن الذي يعود تاريخه إلى 1820 في عهد الشيخ سلطان بن صقر القاسمي حاكم الشارقة آنذاك، من مبنى مربع الشكل طوله 32 متراً وعرضه 26 متراً ويضم عدداً من الغرف التي تم تحويلها إلى قاعات عرض تحوي مجموعة من المعروضات التاريخية لمدينة الذيد وتراثها.

وتضم قاعة الوثائق مجموعة من الوثائق المرتبطة بحصن الذيد بشكل خاص ومنطقة الذيد بشكل عام، وهي تعود للأرشيفات القديمة مثل الأرشيف البريطاني، وكذلك الكتابات المحلية التي جاء فيها ذكر الذيد، وهي تسرد الحقائق الجغرافية والوقائع السياسية والأحداث الاجتماعية التي دارت بالمنطقة. وتعرض قاعة الأسلحة عدة أنواع من الأسلحة التي استخدمت في الذيد قديماً، منها السهام الحجرية التي تم استعمالها في فترات زمنية تمتد للألف الرابع قبل الميلاد، إضافة للسيوف والخناجر ولباس المحاربين، وعدد من نماذج الأسلحة النارية والذخائر مثل البناد.

أما غرفة الشيخ فتحتوي على عدد من الأغراض الشخصية التي كان يستخدمها الشيخ خلال إقامته بالحصن، فقد كان حصن الذيد بمثابة مقر لحاكم الشارقة أثناء إقامته بالذيد سواء خلال تنقله إلى المنطقة الشرقية، أو قضاءه فترة بجوار واحة الذيد.

ويضم الحصن الليوان وهو الرواق المظلل الذي كان مكان التجمع العائلي لأهل الحصن، كما يضم قاعة دروب القوافل والتجارة التي تشتمل على عدد من الجداريات التي تصف دروب القوافل من وإلى مدينة الذيد كما يعرض الحصن مجسمات بالحجم الأصلي للإبل ومعدات التحميل وأصناف البضائع التي كانت تحملها أثناء الرحلات.

أما ردهة المطبخ فتحتوي على نماذج لكافة الأدوات التي كانت تستخدم قديماً في عملية الطبخ وأنواع التوابل والحبوب والخضروات، حيث تنوعت الأطعمة التي كان يتم تحضيرها في الحصن للعائلة والجنود، كما تميزت الموائد الخاصة بالمناسبات والاحتفالات والتي كانت تحضر في المطبخ أو ساحة الحصن.

ويشكل مخزن الحبوب والزكاة انعكاساً لأمان الحصن حيث كان يضع فيه المزارعون أرزاقهم من الثمار ويتم فرزها وتخصيص جزء منها للزكاة، كما كانت تخزن به العديد من المواد الغذائية، أما غرفة المدبسة فتحتوي على عرض مرئي ومجسمات دقيقة لوصف مراحل عملية صنع دبس التمر.

ثم انتقل صاحب السمو حاكم الشارقة إلى افتتاح السوق الواقع خلف الحصن، والذي تم بناؤه بالكامل من الدعون والأخشاب بتصميم متطور يراعي معايير السلامة والأمان دون تغيير النمط المعماري التراثي للبناء بالدعون.

ويحتوي السوق على عشرات المحلات التي تتنوع ما بين المطاعم والمخابز والمقاهي والمحال المخصصة لأهالي الذيد والتي يبيعون فيها منتجاتهم المحلية والمنزلية والتراثية، ويشتمل كذلك على جلستين للزوار بالمدخل الأوسط للسوق.

وبجانب السوق تم تجهيز مضمار مصغر للهجن تمر فيه الإبل لتجسيد القوافل القديمة التي كانت تعتبر الذيد محطة لها، بالإضافة إلى توفير مواقف سيارات بعدد 300 موقف لزوار الحصن والسوق.

ثم اتجه صاحب السمو حاكم الشارقة إلى زيارة مسجد الشريعة الذي يقع وسط المزارع والشريعة، وبني المسجد على ربوة طينية منخفضة وسط النخيل وبجوار ساقية الفلج التي كان المصلون يتوضؤون منها، وبني المسجد في أصله من الطوب الطيني والصاروج، كما رصفت الأرضية الداخلية بالصاروج وسقف المسجد بجذوع النخيل المستندة إلى جدرانه، بالإضافة إلى عامودين في الوسط، وللمسجد محراب مقوس تم الاستدلال عليه بالتقنيات الأثرية والصور القديمة.

ويعتبر فلج الذيد الذي يمتد إلى 5 كم واحداً من أقدم الشواهد الأثرية على الحياة في مدينة الذيد وهو شريان الحياة فيها منذ القدم وإلى فترة زمنية قريبة، حيث ظل الناس يسقون منه واحة النخيل المشهورة في الذيد قبل أن يتعرض للجفاف والانهيار في بعض أجزائه إلى أن تم ترميمه حديثاً.

وافتتح صاحب السمو حاكم الشارقة بعد ذلك "مسجد أم سلمة" الواقع بالجهة الشرقية لحصن الذيد الذي أعيد بناؤه ليتوافق تصميمه مع الحصن مع المنطقة المجاورة.

واختتم سموه جولته بافتتاح السوق الغربي الذي يقع على أطراف الساحة الغربية المقابلة للبوابة الرئيسية للحصن ويحتوي على 10 محال تجارية اختيرت مجالات عملها بعناية لتلبية كافة الأذواق والاحتياجات ويستهدف جميع الزوار من مختلف الأعمار والاهتمامات.

حضر افتتاح حصن الذيد الشيخ خالد بن عبدالله القاسمي رئيس هيئة الشارقة للجمارك والموانئ والمناطق الحرة، والشيخ محمد بن حميد القاسمي رئيس دائرة الإحصاء والتنمية المجتمعية، ومعالي عبدالله بن مهير الكتبي وزير شؤون المجلس الأعلى للاتحاد، وعدد من كبار المسؤولين رؤساء الدوائر الحكومية وأعيان المنطقة.

بمشاركة 25 جامعة ومؤسسة تعليمية رائدة

معرض عجمان الدولي للتعليم والتدريب ينطلق 1 مارس 2022

•• عجمان- الفجر

برعاية كريمة من صاحب السمو الشيخ حميد بن راشد النعيمي عضو المجلس الأعلى حاكم عجمان، أعلنت غرفة تجارة وصناعة عجمان عن تنظيم معرض عجمان الدولي للتعليم والتدريب 2022 في نسخته التاسعة ، وذلك خلال الفترة من 1 إلى 3 مارس 2022 في مركز الامارات للضيافة بمنطقة الجرف في عجمان.

جاء ذلك خلال المؤتمر الصحفي الذي عقد في مركز عجمان لريادة الاعمال بحضور ناصر الظفري المدير التنفيذي لقطاع دعم الاعضاء والابتكار وعبدالله عبدالمحسن النعيمي مدير إدارة علاقات ودعم الاعضاء في غرفة عجمان رئيس اللجنة المنظمة لفعاليات المعرض، وحضر المؤتمر من جانب وزارة التربية والتعليم . هزاع ابراهيم المنصوري المتحدث الرسمي لوزارة التربية والتعليم ومدير الإتصال الحكومي والاعلام التربوي، كما شارك في المؤتمر الصحفي عبدالرحمن النعيمي مدير تنفيذي للعلاقات الحكومية وكبار الشخصيات باتصالات، والدكتور عبدالحق بشير النعيمي نائب مدير جامعة عجمان للإتصال وشؤون المجتمع والدكتور محمد عميره نائب رئيس كلية المدينة الجامعية في عجمان.

وفي بداية المؤتمر الصحفي رحب عبدالله عبدالمحسن النعيمي بالحضور، وأكد على حرص غرفة عجمان بتنظيم المعرض سنويا باعتباره منصة رائدة للتعرف على أحدث المستجدات التي يشهدها القطاع التعليمي وخاصة الجامعات ومؤسسات التعليم العالي، إلى جانب الدور الرئيسي للمعرض في تطوير صناعة التعليم والتشجيع على الاستثمار في الاقتصاد الاخضر، ليشارك في المعرض هذا العام أكثر من 25 جامعة ومؤسسة تعليمية رائدة تستعرض أبرز وأحدث تخصصاتها وبرامجها الأكاديمية والتدريبية.

وثمن جهود الرعاة والشركاء الإستراتيجيين، بحيث تنظم النسخة التاسعة من المعرض بشراكة إستراتيجية مع وزارة التربية والتعليم وبرعاية كلاً من "اتصالات، جامعة عجمان، كلية المدينة الجامعية، جامعة الإمارات".

وقال رئيس اللجنة المنظمة لفعاليات المعرض "إستمرارية المعرض وتنظيمه برعاية صاحب السمو حاكم عجمان يعكس مدى اهتمام قيادتنا الرشيدة بتطوير القطاع التعليمي والاستثمار في العنصر البشري لتأهيل كوادر متسلحة بالعلم والمعرفة لإستكمال مسيرة التنمية والمحافظة على مكتسبات الوطن، كما ان معرض عجمان الدولي للتعليم والتدريب له دور واضح في التعريف بفرص الاستثمار في قطاع التعليم وإبراز التطورات المتلاحقة التي يشهدها القطاع ككل وخاصة مؤسسات التعليم العالي، لتعزز دولة الإمارات مكانتها التعليمية الرائدة وجذب الطلبة من كافة الجنسيات".

من جانبه قال هزاع ابراهيم المنصوري المتحدث الرسمي لوزارة التربية والتعليم ومدير الإتصال الحكومي والاعلام التربوي، أن معرض عجمان الدولي للتعليم والتدريب وضع بصمته كمنصة رائدة ضمن معارض التعليم في الدولة والمنطقة، لاستعراض أحدث الوسائل والأدوات التعليمية وفتح آفاق التعاون والشراكة، وتبادل الخبرات بين المؤسسات التعليمية المشاركة، وتعزيز التواصل بين الجامعات والطلبة وأولياء الأمور والراغبين باستكمال دراستهم.

وأكد حرص وزارة التربية والتعليم على توفير منصة متكاملة من خلال مشاركتها في الدورة التاسعة للمعرض، وذلك لتعريف الطلبة بالفرص والمجالات الدراسية المهنية المختلفة، والتي تسهم في تنمية قدراتهم ومساعدتهم على اتخاذ القرار المناسب في اختيار التخصص الأكاديمي الجامعي، بالإضافة إلى تقديم المعلومات والبيانات التي تتعلق بكيفية الالتحاق بالجامعات والكليات والمعاهد.

وأكد عبدالرحمن النعيمي مدير تنفيذي للعلاقات الحكومية وكبار الشخصيات باتصالات، على أهمية المعرض ودوره في دعم مسيرة التعليم عامة والتعليم العالي بشكل خاص ورفد سوق العمل بخريجيين أكفاء في مختلف المجالات لمواكبة متطلبات سوق العمل وبما يدعم خطط التنمية الشاملة، وأشار إلى أن اتصالات حريصة على رعاية المعرض سنوياً لما يمثله المعرض من أهمية في تطور قطاع التعليم ككل.

دبي تحتفي باليوم الوطني الحادي والستين للكويت بإقامة مجموعة متنوعة من الفعاليات والأنشطة الاحتفالية

• أبرز معالم الإمارة بما فيها برج خليفة وبرج العرب تتزين بألوان العلم الكويتي
• إكسبو 2020 دبي يطلق فعاليات ترفيهية وثقافية احتفالاً بهذه المناسبة

•• دبي-الفجر:

تستضيف دبي احتفاليات وفعاليات ترفيهية متنوعة احتفاءً باليوم الوطني الكويتي الحادي والستين الذي يوافق اليوم 25 فبراير، بما يعكس العلاقات والروابط الأخوية القوية بين الإمارات العربية المتحدة ودولة الكويت الشقيقة.

وتبدأ الاحتفالات من مطار دبي الدولي، حيث يتم استقبال الزوار القادمين من الكويت بحفاوة بالغة والترحيب بهم مع تقديم الحلوى التقليدية والقهوة العربية، فيما يعتزم إكسبو 2020 دبي، الأول من نوعه في المنطقة، استضافة فعاليات احتفالية بهذه المناسبة أيضا.

كما تقدم مجموعةٌ من الفنادق ومراكز التسوق والمعالم السياحية ومتاجر التجزئة عروضاً ترويجية وأنشطة خاصة في هذا اليوم، إلى جانب برنامج حافل بالفعاليات على مستوى المدينة يمكن الاطلاع عليه على جدول فعاليات دبي.

وسيتزيّن برج خليفة يوم الجمعة 25 فبراير بإضاءة مميزة بالعلم الكويتي، إلى جانب كل من برج العرب وبرواز دبي، والتي تجسد الأحمر والأبيض والأسود والأخضر، فيما ستتراقص نافورة النخلة في ذي بوينت على نخلة جميرا على أنغام النشيد الوطني الكويتي. وتتواصل الاحتفالات باليوم الوطني الكويتي من خلال حملة ترويجية مخصصة عن طريق المنصات الإلكترونية ووسائل التواصل الاجتماعي تتضمن رسائل تحية وتهنئة بهذه المناسبة السعيدة. فيما يمكن لسكان وزوار دبي الاستمتاع بكل ما تقدمه دبي بكل أمان، بفضل الحرص على اتخاذ تدابير الصحة والسلامة الشاملة في جميع الأماكن التي يتم التعامل بها مع الجمهور.

وتعليقاً على ذلك، قال أحمد الخاجة، المدير التنفيذي لمؤسسة دبي للمهرجانات والتجزئة: "تشهد العلاقات الأخوية بين الإمارات والكويت مزيداً من التقدم، وينعكس ذلك في المظاهر الاحتفالية والأنشطة الترفيهية التي تشهدها دبي احتفاءً باليوم الوطني الكويتي بمشاركة المقيمين وكذلك الزوار من الكويت. كما يقدم موقع إكسبو 2020 دبي احتفالات مميزة بهذه المناسبة، ما يجسّد القيم والإرث الثقافي الذي يجمعنا مع الأشقاء في دولة الكويت".

وأضاف الخاجة قائلا: "تقام هذه الفعاليات في سياق جهودنا الدؤوبة وبدعم شركائنا لتعزيز مكانة دبي باعتبارها وجهة عالمية ترحب بالجميع. وتدعو دبي السكان والضيوف للاستمتاع بالتجارب المميزة التي تقام بهذه المناسبة في مختلف أنحاء الإمارة، مع الحرص على الالتزام بجميع التدابير الاحترازية لترسيخ سمعة دبي باعتبارها إحدى أكثر وجهات العالم أماناً".

الفعاليات والأنشطة الاحتفالية بمناسبة اليوم الوطني الكويتي

أشهر المعالم السياحية

تشارك المعالم السياحية في دبي بإضفاء مزيد من البهجة إلى احتفاليات اليوم الوطني الكويتي، من خلال العروض الضوئية بألوان العلم الكويتي على برج خليفة، وبرج العرب، وبرواز دبي و"عين دبي". كما تتزين عجلة عين دبي بتأثيرات ضوئية خاصة تجسّد ألوان العلم الكويتي. وتبدأ العروض في الساعة 6 مساءً من يوم 25 فبراير في المعالم التي تم ذكرها، باستثناء عين دبي التي تبدأ عرضها عند الساعة 7:20 مساءً.

إكسبو 2020 دبي

يحتفي "إكسبو 2020 دبي" باليوم الوطني الكويتي مع مجموعة من العروض التي تسلط الضوء على الثقافة الكويتية، بمشاركة ثلاث فرق للفنون الشعبية، هي فرقة بن حسين، وفرقة القصر الأحمر، وفرقة التلفزيون على مسرح دبي ميلينيوم. وتنطلق العروض عند الساعة 10 مساء يوم 25 فبراير، و11 مساء يوم 26 فبراير.

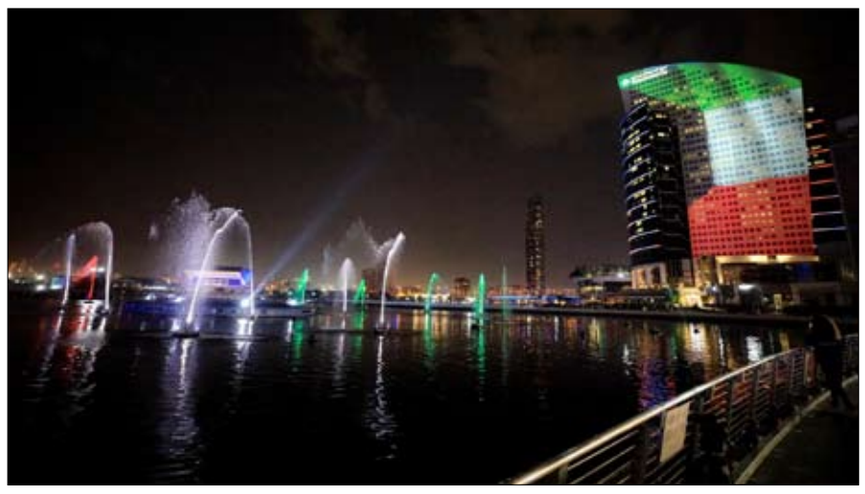

عروض ألعاب نارية في دبي فستيفال سيتي مول

يقدم دبي فستيفال سيتي مول عروضاً متنوعة أبرزها عرض الألعاب النارية المذهل عند الساعة 8:30 مساء يوم 25 فبراير احتفالاً باليوم الوطني الكويتي، كما يمكن لزوار "فستيفال باي" الاستمتاع بعرض "تخيّل" الحائز على جوائز والذي حقق أرقاماً قياسية ويجمع بين عروض الليزر وتأثيرات الإضاءة في نسخة خاصة بهذه المناسبة تنتهي بعرض العلم الكويتي.

وتحتفي منطقة ذي بوينت في نخلة جميرا مع إطلالتها الساحرة على الواجهة البحرية باليوم الوطني الكويتي، حيث تتراقص نافورة النخلة، الأكبر من نوعها في العالم، على أنغام النشيد الوطني الكويتي عند الساعة 9 مساءً من يوم 25 فبراير.

الوجهات السياحية في دبي

تمنح بلدية دبي الأشقاء الكويتيين تخفيضات بنسبة 50 بالمئة على رسم الدخول إلى حديقة دبي سفاري في يوم 25 فبراير.

تشارك القرية العالمية، أحد أهم المنتزهات الثقافية في العالم، والوجهة العائلية الأولى للثقافة والتسوق والترفيه في المنطقة، باليوم الوطني الكويتي من خلال فعاليات واحتفاليات مميزة، حيث يزين العلم الكويتي عجلة الفيستيفال في منطقة كرنفال التي تحتضن مجموعة متنوعة من الألعاب والجولات الترفيهية التي تتألق بدورها بألوان العلم الكويتي إلى جانب بوابة العالم والبوابة الثقافية. وتؤدي فرقة من شرطة دبي عرضاً حول القرية العالمية عند الساعة 5:00 عصراً من يوم 25 فبراير.

عروض الفنادق

يمنح فندق موڤنبيك جراند البستان دبي زواره تخفيضات بنسبة 20 بالمئة على أفضل الأسعار المتاحة لغرف الضيوف، و25 بالمئة على إجمالي الفاتورة في جميع مرافقه. ويشتهر هذا الفندق بمطاعمه عالمية المستوى، بما فيها جازيبو وهيباتشي وروضة جريل وخدماته المتميزة وأجوائه العربية الأصيلة، فضلاً عن موقعه القريب من مطار دبي الدولي والعديد من معالم الجذب المعروفة. تسري العروض من 25 - 27 فبراير 2022.

ويحتفي فندق سويس أوتيل المروج باليوم الوطني الكويتي من خلال عرضين مميزين، حيث يقدم تخفيضات بنسبة 20 بالمئة على أفضل الغرف المتاحة و25 بالمئة على الفاتورة الإجمالية في جميع مرافق بالفندق. كما يمتاز الفندق بمجموعة واسعة من المرافق مثل ملاعب التنس والاسكواش وغرف الساونا والنادي الرياضي وغيرها الكثير. ويقدم الفندق باقة متنوعة من الأطباق الشهية في مطاعمه مثل تبولة وبرجولاس. تسري العروض من 25 - 27 فبراير 2022.

تقدم شقق ميركيور الفندقية عروضاً خاصة على الشقق الفندقية والباقات العائلية لمواطني دول مجلس التعاون الخليجي، إذ يمكنهم الحصول على تخفيضات بنسبة 30 بالمئة على حجوزاتهم خلال الفترة من 24 - 27 فبراير 2022. وسيحصل الضيوف أيضاً على تخفيض بنسبة 15 بالمئة على مأكولات ومشروبات مختارة في الفندق. يسري العرض من 24 - 27 فبراير 2022.

ويقدم فندق ستايبريدج سويتس مركز دبي المالي باقات إقامة رائعة لفترة محدودة في أجنحته الراقية والمزودة بأفضل وسائل الترفيه، لتعطي الضيوف ملاذاً مريحاً يشبه المنزل. ويُنصح الضيوف بالحجز المبكر للحصول على تخفيضات تصل إلى 25 بالمئة نظراً لوقتها المحدود. وتتضمن الباقات أيضاً بوفيه فطور وبطاقة دخول ليوم واحد إلى إكسبو 2020 دبي. يسري العرض من 25 - 28 فبراير 2022.

يحتفي فندق كمبينسكي مول الإمارات باليوم الوطني الكويتي، ويتيح لضيوفه فرصة الاستمتاع بإقامة فاخرة مع تخفيضات بنسبة 15 بالمئة لدى الحجز لثلاثة أيام فأكثر. كما يقدم تخفيضا بنسبة 20 بالمئة في مطاعمه ساليرو وأوليا وآسبن، التي تمتاز بتجاربها الفريدة وأطباقها الشهية، ويتم احتساب وجبة الفطور ضمن سعر الغرفة. فيما يسري العرض حتى 28 فبراير 2022.

عروض التجميل

تحتفي علامة التجميل الشهيرة "مكياجي" باليوم الوطني الكويتي من خلال عروض مذهلة على مجموعة واسعة من مستحضرات التجميل والعطور في الفترة من 25 حتى 27 فبراير في متاجرها المنتشرة في ثلاث وجهات تسوق رئيسية وهي: مول الإمارات، وسيتي سنتر مردف، وبن سوقات سنتر. يمكن للمتسوقين الاستفادة من تخفيضات تصل إلى 75 بالمئة في 27 فبراير.

جدول فعاليات دبي

تشهد احتفالات اليوم الوطني الكويتي إطلاق باقة من الفعاليات في جميع أنحاء دبي مع تسليط الضوء عليها في جدول فعاليات دبي، المنصة الرسمية للفعاليات في الإمارة.

حفلة الفنانة أصالة نصري

25 فبراير، المسرح الرئيسي، القرية العالمية

تستضيف القرية العالمية الفنانة أصالة نصري لإحياء حفل على المسرح الرئيس الجمعة المقبل (25 فبراير) ابتداءً من الساعة 9 مساءً.

وستطرب أصالة نصري الحاضرين مع باقة من أجمل أغانيها التي تنال إعجاب الملايين في الوطن العربي. علما بأن الدخول إلى الحفلة الموسيقية مجاني لحاملي تذاكر دخول القرية العالمية.

بطولة سوق دبي الحرة للتنس

سيستمتع عشاق الرياضة حتى 26 فبراير بمشاهدة المنافسات الحماسية بين أبرز لاعبي التنس في العالم على أرض استاد سوق دبي الحرة للتنس، للفوز بكأس بطولة سوق دبي الحرة للتنس.

يتيح سباق دبي كانال ران لعشاق رياضة الجري اليوم استكشاف أحد أجمل أحياء دبي بالإضافة إلى فرصة لخوض التحدي أو صقل المهارات، من خلال مسارين بطول 5 كم أو 10 كم، فضلاً عن مسار بطول 3 كم للعدائين المبتدئين. كما يمكن للأهالي ممارسة الجري مجاناً إلى جانب أطفالهم على مسار بطول 1 كم، وذلك يوم 26 فبراير على قناة دبي المائية.

وينطلق كرنفال كأس دبي العالمي في 25 فبراير في ميدان جراند ستاد ليمنح الحضور فرصة الاستمتاع بمشاهدة المنافسات الحماسية بين أبرز الفرسان الموهوبين مع خيولهم الرائعة، إلى جانب اختبار تجربة حافلة بالمرح مع المرافق عالمية المستوى ومنافذ الطعام في ميدان جراند ستاند.

ويوفر حفل النوم من ثياتر أوف ديجيتال آرت الأول من نوعه فرصة الاسترخاء والحصول على قيلولة في أمسية غنائية هادئة، حيث تساعد الأجواء اللطيفة في ثياتر أوف ديجيتال آرت بسوق مدينة جميرا مع فن الفيديو والموسيقى الهادئة الضيوف على الاسترخاء والخلود إلى نوم هانئ، ليتم إيقاظهم بعدها على وقع موسيقى تمنحهم الشعور بالراحة والنشاط. يقام الحفل يومي 25 و26 فبراير.

وتقدم جاز أفينيو في مركز دبي المالي العالمي مهرجاناً موسيقياً في الهواء الطلق يومي 25 و26 فبراير ويحييه مجموعة من المغنين العالميين في مختلف الأنواع الموسيقية بدءاً من الجاز وحتى السول.

يستضيف ذا سكوير في مدينة دبي الرياضية نخبة من الفنانين المتألقين بمن فيهم ستة فنانين عالميين لإحياء فعالية حديقة الجاز يومي 25 و26 فبراير أمسيتين حافلتين بالتشويق، حيث يمكن للضيوف الاستمتاع بالعديد من خيارات المأكولات الشهية على الأنغام الجميلة.

يحظى عشاق موسيقى بوليوود بفرصة حضور حفل أساطير بوليوود المتميز والذي يحييه النجمان المتألقان ألكا ياغنيك وكومار سانو وسط أجواء حيوية على مسرح كوكا كولا أرينا بجميرا في 26 فبراير.

يعود طواف الإمارات، أكبر جولات ركوب الدراجات الهوائية في الدولة، إلى دبي في دورته الرابعة، حيث ينطلق يوم 26 فبراير من موقع إكسبو 2020 دبي في مسار جديد يمتد لمسافة 1081 كم، ويتيح الاستمتاع بالإطلالات الخلابة والمناظر الطبيعية الرائعة في الإمارات. ويضم السباق 19 فريقاً يجولون دبي وأبوظبي وعجمان والفجيرة ورأس الخيمة.

ويمكن للأطفال الحصول على جرعة كبيرة من المتعة في عرض الدمى المتحركة الرائع الذي يروي حكايات بقلم الكاتب الأمريكي الحائز على جوائز إريك كارل، حيث يؤدي فنانون موهوبون برفقة الدمى عروضاً كلاسيكية مثل اليرقة الجائعة والدب البني وغيرها، وذلك يومي 26 و27 فبراير على مسرح مول الإمارات.

وتُحيي فرقة ذا كوكس البريطانية الرائدة في موسيقى الإندي روك أمسية فريدة لليلة واحدة فقط في دبي (27 فبراير)، حيث يؤدي نجومها الثلاثة الحائزون على جوائز أجمل أعمالهم بما فيها أغاني ألبومهم الأول على مسرح كوكا كولا أرينا.

ويقدم مسرح الحبتور حفل سوّاح والذي يعد تجربةً موسيقيةً تعتمد تقنية الهولوجرام الحديثة، حيث سيكون العرض لأحد أشهر الفنانين وهو العندليب عبد الحليم حافظ، حيث يمكن للحضور الاستمتاع بأغنياته الرائعة.

الإمارات تشارك الكويت احتفالاتها باليوم الوطني الـ61

•• أبوظبي -وام:

تشارك دولة الإمارات اليوم الجمعة دولة الكويت الشقيقة احتفالاتها بيومها الوطني الـ61، في تجسيد لطبيعة العلاقات الأخوية بين البلدين التي وصلت إلى مستوى الشراكة الإستراتيجية الراسخة على مختلف الصعد وفي كافة المجالات.

وتعكس مشاركة الإمارات في احتفالات اليوم الوطني للكويت الذي يصادف 25 فبراير من كل عام عمق العلاقات بين البلدين الشقيقين اللذين وحدهما الانتماء والتاريخ المشترك وتعمقت شراكتها بالتنسيق والحوار الصادق.

وتشهد الإمارات سنويا مجموعة من الفعاليات والعروض المميزة احتفاء باليوم الوطني الكويتي التي تتضمن إضاءة عدد من أبرز معالم الدولة العمرانية بألوان علم دولة الكويت الشقيقة ووضع الشعارات ولافتات التهاني في مراكز التسوق في كافة إمارات الدولة، وتنظيم احتفالات ثقافية وتراثية.

وتواصل الشراكة الاستراتيجية بين الإمارات والكويت نموها السريع في جميع المجالات السياسية والاقتصادية والاجتماعية والثقافية في ظل دعم ورعاية القيادة الرشيدة في البلدين الشقيقين، ممثلة بصاحب السمو الشيخ خليفة بن زايد آل نهيان رئيس الدولة "حفظه الله"، وصاحب السمو الشيخ نواف الأحمد الجابر الصباح أمير دولة الكويت الشقيقة.

وتحظى الكويت بمكانة بارزة لدى القيادة في دولة الإمارات، وبما يعكس عمق العلاقات التاريخية والأخوية بين البلدين، كما يحظى دور الكويت المحوري والتاريخي في تعزيز روابط الإخوة الخليجية بتقدير عال من القيادة في دولة الإمارات التي تتطلع دائما إلى استكمال مسيرة العمل الخليجي المشترك.

ويجسد المستوى العالي للتنسيق المتبادل بين الإمارات والكويت حيال جميع القضايا الثنائية والعربية والدولية، حجم التطور في العلاقات السياسية بين الدولتين بما يخدم مصلحة الجانبين ويعزز وحدة وتماسك البيت الخليجي والعربي عموما.

- اتفاقيات..

وشهدت السنوات الماضية مجموعة من الخطوات التي أسهمت في ترسيخ متانة العلاقات الثنائية بينهما والانطلاق بها نحو آفاق واسعة من التعاون والتنسيق، حيث وقع البلدان على اتفاقية إنشاء "اللجنة المشتركة" للتعاون الثنائي عام 2006 في مدينة الكويت، وعقدت اللجنة عددا من الاجتماعات التي تم خلالها التوقيع على برامج واتفاقيات عدة منها: البرنامج التفعيلي في مجال البيئة لعام 2014 - 2015، والبرنامج التنفيذي للاتفاق الثقافي والفني بين البلدين للأعوام 2013 و 2014 و 2015، كما تم التوقيع على برنامج تعاون بين وزارتي خارجية البلدين في مجال التدريب الدبلوماسي والبحوث، وبروتوكول تعاون مشترك بين غرفة تجارة وصناعة الكويت واتحاد غرف التجارة والصناعة في الإمارات ، ومذكرة تعاون بين هيئة الأوراق المالية والسلع في البلدين، ومذكرة تفاهم للتعاون الصناعي، ومذكرة تفاهم للتعاون في مجال النفط والغاز والبتروكيماويات ومصادر الطاقات الجديدة والمتجددة، وبرنامج تنفيذي للتعاون في مجال المكتبات والثقافة والفنون بين هيئة أبوظبي للثقافة "حينذاك" والمجلس الوطني للثقافة والفنون والآداب في دولة الكويت خلال الأعوام من 2014 إلى 2017.

- تعاون اقتصادي ..

وتبرز العلاقات الاقتصادية بين الإمارات والكويت مستوى الشراكة الراسخة بينها حيث يؤمن كلا البلدين بأهمية التعاون الاقتصادي والتجاري المشترك وضرورة تفعيله من خلال زيادة التبادل التجاري وتعزيز العلاقات الاقتصادية الثنائية في مختلف المجالات والصناعية والتجارية والاستثمارية على الصعيدين الخاص والعام.

وترتبط الإمارات والكويت بالعديد من الاتفاقيات ومذكرات التفاهم الاقتصادية والتجارية التي ساهمت في زيادة حجم الاستثمارات والتبادل التجاري بين البلدين إلى مستويات متقدمة، فقد ارتفع التبادل التجاري غير النفطي بين البلدين من 7 مليارات دولار أمريكي في عام 2006 ليصل إلى نحو 10.5 مليار دولار في عام 2019 لتحتل الكويت بذلك المرتبة الخامسة عالميا بين أبرز وجهات الصادرات الإماراتية غير النفطية، فيما شكلت السوق الإماراتية تاسع أكبر وجهة للصادرات الكويتية على مستوى العالم.

وتشير بيانات شركات الطيران في البلدين ما قبل جائحة كورونا إلى وجود ما يتراوح بين 180 إلى 200 رحلة طيران مباشرة تربط مطارات البلدين أسبوعيا، في حين تقدر أعداد السياح الكويتيين الذين يزرون الإمارات سنويا ما بين 400 إلى 500 ألف سائح سنوياً.

وتعبر العلاقات الثقافية بين الإمارات والكويت الشقيقة عن عمق التاريخ المشترك بينهما، وقد ازدادت هذه العلاقة مع تطور الثقافات والعلوم فكانت دولة الكويت سباقة بين دول الخليج في حركات التعليم والفكر، حيث نشرت العلوم والثقافة ولم تبخل بتلك العصارة الأدبية والفكرية.

وتواصل زخم العلاقات الثقافية بين البلدين حتى بعد قيام اتحاد دولة الإمارات، حيث تم التوقيع على العديد من الاتفاقيات الثقافية والتربوية بينهما، معززة بتبادل الزيارات في مختلف المجالات الثقافية والتربوية بغرض الاستفادة من الخبرات، وتطوير مجالات التعاون.

وبمناسبة احتفال دولة الكويت باليوم الوطني /61/، أصدر المركز الإحصائي لدول مجلس التعاون لدول الخليج العربية تقريراً إحصائياً يتضمن أبرز المؤشرات الإحصائية التي تعكس الإنجازات التي حققتها دولة الكويت في مسيرتها التنموية في كافة المجالات الاقتصادية والاجتماعية.

وأشار التقرير إلى أن ارتفاع مستوى معيشة المواطنين ومستوى الرفاه الذي حققته دولة الكويت لأبنائها يظهر جلياً في مستوى الدخل الفردي المرتفع، حيث يتمتع المواطنون والعاملون فيها بأحدث الخدمات في مجالات الصحة والتعليم والاتصالات وغيرها من أوجه التنمية الاقتصادية والاجتماعية.

ولفت التقرير إلى أن التنمية المستدامة تعد من أهم التوجهات الاقتصادية التي تتبعها دولة الكويت التي تسعى باستمرار إلى تنويع قاعدتها الإنتاجية ومصادر الدخل الوطني، مشيرا إلى أن مساهمة القطاع غير النفطي بلغت نحو 65.8 في المائة من إجمالي الناتج المحلي في عام 2020، في حين بلغت مساهمة الإيرادات غير النفطية من إجمالي الإيرادات الحكومية نحو 16.5 في المائة في عام 2020 مقارنة مع نحو 11.4 فالمائة في عام 2015.

وأظهر التقرير ارتفاع إجمالي رصيد الاستثمار الأجنبي المباشر خلال السنوات الماضية في دولة الكويت الذي بلغ نحو 45.7 مليار دولار أميركي بنهاية عام 2020، مقارنة مع 42.8 مليار دولار أميركي في العام السابق، أي بنسبة زيادة بلغت 7 في المائة.

وعلى صعيد الصحة، حقق القطاع الصحي في دولة الكويت إنجازات مشهودة من خلال إنشاء مستشفيات تتمتع بأعلى معايير الجودة العالمية والكفاءة، حيث وصل عددها إلى 36 خلال العام 2019م مقارنة بـ 32 خلال العام 2015م، كما ارتفع معدل الأطباء البشريين لكل 10 آلاف من السكان ليبلغ ما معدله 26.7 في العام 2019م مقارنة بمعدل 25.6 في العام 2015م وبنسبة زيادة بلغت 4.3 في المائة.

وشهد قطاع التعليم بمختلف مراحله تطوراً واضحاً وملموساً في مختلف جوانبه حيث ارتفع عدد طلاب التعليم المدرسي في العام الدراسي 2019 - 2020 إلى 608.4 ألف طالب وطالبة مقابل 553.8 ألف طالب وطالبة للعام الدراسي 2016/2015م وبنسبة نمو بلغت 9.9 في المائة، وارتفع عدد مدرسي التعليم المدرسي ليبلغ 80.8 ألف مدرس لعام 2020/2019م مقارنة ب 71.3 ألف مدرس لعام 2016/2015م وبنسبة نمو 13.3 في المائة.

وتعمل دولة الكويت على تعزيز تنافسيتها العالمية ويتضح ذلك من خلال المراكز المتقدمة التي حصلت عليها في عدة تقارير عالمية، ومنها حصولها على المركز الأول عالمياً في مؤشر نسبة الالتحاق في التعليم العالي وفق تقرير الفجوة بين الجنسين لعام 2021، والمرتبة الأولى عالمياً في مؤشر الحصول على خدمات المياه الأساسية وفي مؤشر تغطية الرعاية الصحية وفق تقرير الازدهار لعام 2021.

محمد الشرقي يترأس الاجتماع السادس لمجلس أمناء جامعة العلوم والتقنية بالفجيرة

•• الفجيرة-وام:

أكد سمو الشيخ محمد بن حمد بن محمد الشرقي ولي عهد الفجيرة رئيس مجلس أمناء جامعة العلوم والتقنية بالفجيرة على ضرورة مواءمة الخطط التعليمية وفق رؤية الدولة في قطاع التعليم العالي، مشيرا سموه إلى توجيهات صاحب السمو الشيخ حمد بن محمد الشرقي عضو المجلس الأعلى حاكم الفجيرة بضرورة تطبيق أفضل المعايير العالمية في قطاع التعليم العالي في الدولة بما يبرز مكانتها في مؤشرات التنافسية العالمية.

جاء ذلك خلال ترؤس سموه الاجتماع الدوري السادس لمجلس أمناء الجامعة في مقرها بالفجيرة، بحضور معالي سعيد محمد الرقباني المستشار الخاص لصاحب السمو حاكم الفجيرة، نائب رئيس مجلس أمناء الجامعة.

واطلع سموه خلال الاجتماع، على خطط الجامعة وتقرير الأعمال والمشاريع الجديدة، بالإضافة إلى استعراض سير عمل البرامج الأكاديمية المعتمدة وخططها بما يرتقي بالعملية التعليمية في الجامعة ويحقق أهدافها.

وثمّن سموه جهود مجلس أمناء الجامعة والهيئة الأكاديمية من خلال عملهم على تطوير البرامج التعليمية والخطط الإدارية بما يواكب المتطلبات المستقبلية في التعليم الجامعي وتخدم أهداف الدولة في هذا المجال.

حضر الاجتماع سعادة سالم الزحمي مدير مكتب سمو ولي عهد الفجيرة وأعضاء مجلس أمناء الجامعة.

تشمل أعمالها التوسط والتوظيف المؤقت والتعهيد

الموارد البشرية والتوطين: حوكمة عمل وكالات التوظيف من خلال منظومة تشريعات سوق العمل

•• دبي – وام:

أصدرت وزارة الموارد البشرية والتوطين قراراً وزارياً بشأن ترخيص وتنظيم عمل وكالات التوظيف وذلك تنفيذاً للمرسوم بقانون اتحادي بشأن تنظيم علاقات العمل ولائحته التنفيذية.

ويشمل نشاط وكالات التوظيف، أعمال التوسط لتقريب وجهات النظر بين طرفي العمل ومن يمثلهما والتفاوض عنهما على شروط العقد والاستخدام بهدف قيام علاقة عمل ودون أن تصبح الوكالة طرفاً فيها .. كما يشمل نشاطها، أعمال التوظيف المؤقت والتعهيد من خلال استخدام العامل بقصد إتاحته لطرف ثالث وتصبح علاقة العامل مباشرة مع الوكالة التي قامت بتعهيد خدماته لطرف ثالث وهو المستفيد سواء كان شخصاً طبيعياً أو اعتباريا بحيث يتم تكليف العامل لديه وتحت إشرافه وفق نظام التوظيف المؤقت والتعهيد سواء لفترة زمنية محددة أو لأداء مهمة أو تقديم خدمة معينة.

وحدد القرار الوزاري مجموعة من الإجراءات لترخيص الوكالة فيما أجاز فتح فروع لها في ذات الامارة المرخصة بها أو في أي إمارة أخرى حسب متطلبات جهات الترخيص المحلية دون الحاجة للحصول على موافقة الوزارة شريطة الالتزام بذات شروط الترخيص.

كما حدد القرار الوزاري بالاستناد إلى القانون ولائحته التنفيذية مجموعة من المسؤوليات والالتزامات للوكالات سواء في أعمال التوسط أو التوظيف المؤقت والتعهيد وكذلك التزامات المستفيد من أعمال الوكالة وذلك في إطار حوكمة عمل الوكالات.

ومن بين الالتزامات المطلوبة من الوكالة سواء العاملة بالتوسط أو التوظيف المؤقت والتعهيد أن تكون العقود التي تبرمها مع العامل أو صاحب العمل ومع المستخدم أو المستفيد مكتوبة وتحدد فيها التزامات كل طرف بدقة مع مراعاة تطبيق أحكام المرسوم بالقانون ولائحته التنفيذية فيما لم يرد به نص في تلك العقود والاحتفاظ لمدة لا تقل عن سنتين بسجلات خاصة بالعمال الذين جرى تشغيلهم بواسطة الوكالة بحيث تحتوي على التفاصيل المتعلقة بكل عامل وأماكن عمله وتفاصيل صاحب العمل أو المستفيد، والأجر ونسخ العقود وغيرها من البيانات والمعلومات التي يحددها دليل الاجراءات على أن يتم تزويد الوزارة بكشوفات ربع سنوية بذلك وفق الاليات التي تحددها لذلك.

وتشمل مسؤوليات وكالة التوسط إعادة العامل إلى الدولة التي تم استقدامه منها على نفقتها الخاصة، كما تكون مسؤولة عما سببته للغير من أضرار بسبب ممارسة نشاطها، إذا ثبت توافر حالة عدم التزام الوكالة بشروط الاتفاق المبرم مع صاحب العمل أو المستفيد وكذلك عدم اجتياز العامل الفحص الطبي المقرر أو عدم لياقته البدنية للقيام بالعمل وفقاً للتقارير الطبية الرسمية عند الاستقدام وعدم توافق مؤهلات العامل مع المؤهلات أو مستوى المهارة أو التخصص المطلوبة لاستخدامه أو المتفق عليه إلى جانب ثبوت عدم قيام العامل بالتوقيع على نماذج العقود المعتمدة من قبل الوزارة.

كما تشمل التزامات وكالة التوظيف المؤقت والتعهيد تنفيذ جميع الالتزامات المقررة قانوناً على أي صاحب عمل تجاه العامل، ولا يجوز للوكالة تحت أية صورة من الصور أن تتقاعس عن تنفيذ هذه الالتزامات بسبب عدم قيام المستفيد بالوفاء بالاتفاق المبرم معها وتكون هي المسؤولة الأولى، في جميع الاحوال عن تنفيذ هذه الالتزامات و تزويد العامل بنسخة من شروط الاستخدام المتفق عليها مع المستفيد وبيان المهام المطلوب من هذا العامل تنفيذها وكذلك تزويد المستفيد بالعمال طيلة المدد المتفق عليها، وضمان المستوى المطلوب من المؤهلات والمهارات المطلوبة.

وتلتزم الوكالة بعدم تشغيل أو استقدام أي عامل يندرج تحت فئة الأحداث غير المصرح لهم بالعمل طبقا للتشريعات السارية في الدولة وعدم الحصول بشكل مباشر أو غير مباشر من العامل نفسه أو بالوساطة، على أية مبالغ أو أموال أو حقوق أو مكتسبات تحت مسمى عمولة أو رسم أو غيرها ولأي سبب كان، وبأية طريقة كانت، وللوزارة إلزام الوكالة بتقديم تعهد بذلك مع التزامها بأن ترد للعامل ما قد يكون قد دفعه الى أية جهة أو شخص داخل الدولة أو خارجها تعاملت معه الوكالة في هذا الشأن.

وتشمل الالتزامات أيضا عدم ممارسة عمل الوكالة لخدمة أي مستفيد لغايات تزويده بالعمالة أو استبدال العمال المستخدمين من قبله بعمال آخرين إذا كان هذا المستفيد طرفاً في منازعات عمالية جماعية، أو كان قد صدر قرار بوقف منشآته وكذلك عدم التعامل مع أي شخص، أو مع أي وكالة أخرى داخل الدولة أو خارجها، لغايات استقدام العمالة او توظيفها بشكل مؤقت او بالتعهيد مالم يكن هذا الشخص او تلك الوكالة مرخصة بممارسة ذلك العمل طبقاً للتشريعات السارية في الدولة المصدرة للعمالة أو في دولة الامارات.

وفي ما يتعلق بالتزامات المستفيد تجاه العامل فقد حدد القرار الوزاري مجموعة من الالتزامات من بينها تأمين كافة ظروف الصحة والسلامة المهنية للعامل وذلك بما يتناسب مع طبيعة العمل ومخاطر المهنة طبقاً للتشريعات ذات العلاقة و عدم تكليف العامل بأية أعمال أو خدمات تخرج عن الإطار العام للعمل أو الخدمة التي جرى الاتفاق بشأنها مع الوكالة وكذلك عدم تشغيل العامل لساعات تزيد على الساعات المتفق عليها مع الوكالة إلا وفقاً لأحكام وضوابط العمل الإضافي المنصوص عليها في المرسوم بقانون واللائحة التنفيذية والقرارات ذات الصلة وبعد موافقة الوكالة.

كما تشمل الالتزامات تزويد العامل بالتعليمات الخاصة بالمهام المطلوب منه أداؤها بشكل مكتوب ضمن إطار العمل العام الذي اتفق عليه مع الوكالة و أن يعرض على العامل كشف الدوام الخاص به قبل إرساله الى الوكالة ويدون فيه أية تحفظات يبديها العامل حول مضمون الكشف وعدم تشغيل العامل لدى أي طرف آخر.

ومن المقرر أن توقف وزارة الموارد البشرية والتوطين ترخيص الوكالة مؤقتاً أو إلغاء ترخيصها إذا تم التحقق من توافر وثبوت عدم صحة أي من الوثائق أو البيانات المقدمة لغايات الترخيص أو إذا ارتكبت الوكالة أي عمل ينطوي على شكل من أشكال العمل الجبري أو الاتجار بالبشر أو عدم سداد أجور العمال أو عدم توافر شرط من الشروط التي صدر الترخيص بناءً عليها.

ميثاء الشامسي تزور جناح سريلانكا في إكسبو 2020

•• أبوظبي-وام:

زارت معالي الدكتورة ميثاء بنت سالم الشامسي وزيرة دولة، جناح سريلانكا في منطقة الفرص في " إكسبو 2020 دبي " والذي يسلط الضوء على الإمكانيات التي تمتلكها سريلانكا سواء التجارية أو السياحية.

واطلعت الشامسي على الأقسام المختلفة في الجناح التي تعرف بالموروث الثقافي والحضاري لسريلانكا، وبأهم المقومات والمعالم السياحية والطبيعية للبلاد، وفرص الاستثمار إضافة إلى التطور الذي تشهده البلاد في مختلف القطاعات الاقتصادية والاجتماعية والتقنية.

وتعرفت معاليها من القائمين على الجناح على أنواع الشاي السيلاني والذي تتميز به سريلانكا، إضافة إلى نماذج لبعض الصناعات اليدوية والمنتجات المحلية.

و استمعت إلى شرح عن التبادل التجاري بين الإمارات وسريلانكا ، وإلى توجه العديد من المستثمرين للحصول على فرص واعدة في دولة الإمارات.

وفي ختام الجولة تقدمت معالي الدكتورة ميثاء الشامسي بالشكر لفريق العمل في الجناح وأعربت عن سرورها لمشاركة سريلانكا في إكسبو 2020 دبي، متمنية لشعب سريلانكا كل التقدم والازدهار.

جناح أندورا يجذب السياح ببانوراما افتراضية ومجسم كامل لها في أكسبو 2020

•• أكسبو : أسامة عبد المقصود

تقدم أندورا نفسها لدول الشرق الأوسط وآسيا والعالم من خلال جناحها في أكسبو 2020، كما تصنف نفسها على أنها من بين البلدان الأوروبية المزدهرة بسبب صناعة السياحة التي تشكل العصب الحيوي في الحياة الاقتصادية والدخل القومي، ويعتمد تصميم جناحها الخارجي من التصاميم المشابهة للعارضين في منطقة الاستدامة، حيث أن الشكل الخارجي يبرز علم الدولة الملصف على باب الدخول وصورة عامة للدولة على المبنى من الخارج، أما شعارها فكان عبارة عن كونها ملاذ يزخر بالسلامة والاستقرار، علما بأنها لا تمتلك قوة عسكرية وعدد سكانها لم يبلغ المائة ألف ومساحتها لا تتجاوز النصف مليون كيلو متر جنوب أوروبا وعلى بعد ثلاث ساعات من برشلونة، وسبل الوصول إليها بالبر لأنها لم تمتلك مطار . يدعو جناح أندورا الجمهور للاستمتاع بتجربة افتراضية غامرة وهم يتغولون في بلد زاخر بمجموعة واسعة من الإمكانيات، فضلا عن فرصة لاستكشاف البيئة الطبيعية وتراثها الثقافي والابتكار ، فضلا عن الاستمتاع بجمال المناظر الطبيعية وتجربة رياضة وثقافية، وتبدأ رحلة الزائر في الجناح بالدخول من الباب ليكتشف أن التصميم الداخلي عبارة عن ساحة مفتوحة ليس بها حواجز إلا من ستوديو دائري يضم شاشة عملاقة على شكل بانوراما لعرض تاريخ أندروا وثقافتها وعاداتها وموقعها الجغرافي، وابراز فن العمارة والأعمال الإنشائية في البنية التحتية بهدف التنمية المستدامة، كما يعرض نبذة عن الجبال التى تكسوها النباتات واللون الأخضر المنتشر في كل مكان، ويعرض عبر الشاشة الكبيرة الهضاب والوديان والجبال التى تتوسطها أودية صغيرة تشتهر بها أندورا، كما يشاهد الزائر من خلالها أهم المنتجعات التي تزدهر غالباً في فصل الشتاء، ويهتم المحترفون وهواة التزلج على الجبال الثلجية وسط أجواء مفعمة بالإثارة والاستمتاع بممارسة هواياتهم.

ومع دخول الجناح نجد الجدارين في المواجهة عليهما شاشات للعرض وأجزاء من المعلومات المهمة عن التضاريس والوديان وقمم الجبال وما تمتلكه من مناظر طبيعية خلابة تنفرد بها عن دول العالم، وقد استحسن المنظر الجمهور وأخذ من وقتهم والتقاط صور تذكارية معه، وتعتبر هذه الساحة مريحة جداً للنظر حيث أن التصميم كان على الجدران وهذا المجسم الذي يعكس المساحة الكلية لأندورا، والشاشة العملاقة البانوراما تكمل المشهد بعرض كل الجوانب التى تهم الزائر لمعرفة ثقافتها وتاريخها ونمط الحياة فيها وجميع القطاعات التى تسد حاجة المواطن في أندورا، وفي اشارة إلى أنها في تطور وتنمية مستمرة في السنوات الأخيرة وتعتمد بشكل كبير على قطاع السياحة والتجارة، وتعد السياحة أهم الروافد الاقتصادية، إضافة إلى بعض الصناعات، مثل الأخشاب والتبغ والأثاث، ومن أهم عوامل الجذب في أندورا للزوار والسياح، أنها لا تطبق ضرائب على الدخل أو الشراء، لذا تعد الأرخص على الإطلاق في أوروبا، فيأتيها المتسوقون من إسبانيا وفرنسا وبريطانيا ومختلف الدول الأوروبية، كما أثمر وضعها كمنطقة معفاة من الرسوم الجمركية ما ساهم في نمو قطاع التجزئة في البلاد، إلى جانب كونها مصدراً لعدد كبير من المعادن مثل الحديد والرصاص والتي تعد من أهم مواردها الطبيعية تاريخياً وهناك أيضاً الينابيع الساخنة ما أدى إلى إنشاء أكبر المنتجعات الصحية في أوروبا، وجعلها وجهة للعلاج بالسياحة العلاجية

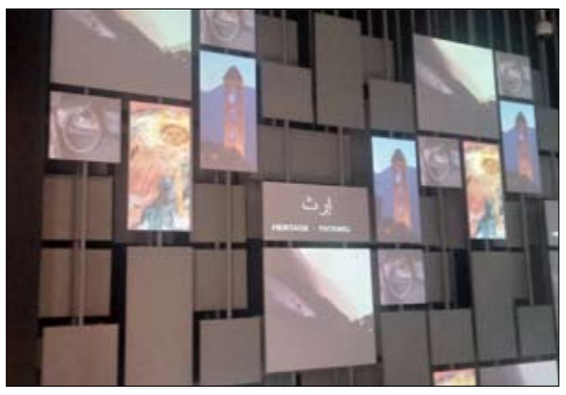

جامعة الإمارات تحتفي باليوم العالمي للتصدي لظاهرة التنمر 2022

•• العين-الفجر:

تُشارك جامعة الإمارات العربية المتحدة في احتفالات الدولة باليوم العالمي للتصدّي لظاهرة التنمّر 2022، والذي قامت هيئة الأمم المتحدة بإطلاقه بهدف وقف ومنع أفعال التنمّر بكافة أشكالها في جميع أنحاء العالم، حيث أظهرت إحصائيات وزارة العدل الأمريكية أن طفلاً واحداً من بين كل أربعة أطفال يتعرض للتنمر، وأكدت تلك الإحصائيات أن 71% من الأطفال المُتعرضين للتنمر لا يزالوا يواجهون التنمر في الكبر، الأمر الذي يجعله مشكلة لا نهائية وغير متوقفة.

وبهذه المناسبة قال الدكتور أشرف مصطفى، محاضر في كلية التربية بجامعة الإمارات العربية المتحدة: "تضع القيادة الرشيدة في دولة الإمارات العربية المتحدة المسيرة التعليمية والحفاظ على كرامة الإنسان وسعادته على رأس أولوياتها، لذا تسعى المؤسسات التعليمية في الدولة إلى المساهمة في دفع عجلة التعليم إلى مستويات جديدة تواكب التطورات والأهداف المستدامة في الرؤى الوطنية."

وأضاف الدكتور أشرف: " نفتخر بأن دولة الإمارات العربية المتحدة قامت بفرض العديد من التشريعات والقوانين التي ساهمت في التقليل من انتشار التنمّر، والذي بات من المواضيع الهامة التي تسعى الكثير من المؤسسات المحلية إلى دراسته ودراسة أشكاله وصوره المتغيرة ونشر الوعي بخطورته، ووضع كافة الأساليب والاستراتيجيات الحديثة للحدّ منه في مجتمعنا بشكل عام ومدارسنا بشكل خاص".

وأردف قائلاً: "إيماناً بدور المعلم في معالجة التنمر وسلبياته على طلاب المدارس كفقدان الإحساس بالذنب، والقلق، وفقدان الثقة بالنفس، والإصابة بأمراض مزمنة مستقبلاً، وتدني المستوى التعليمي، وزيادة العدوانية في المجتمع، تقوم كلية التربية بجامعة الإمارات العربية المتحدة منذ سنوات عدة بالتصدي لهذه الظاهرة من خلال تعاونها مع وزارة التربية والتعليم، والمجلس الأعلى للأمومة والطفولة، عبر تنظيم العديد من المؤتمرات، والندوات، وورش العمل التي تهدف إلى استكشاف حجم هذه الظاهرة وأثرها بطريقة علمية ومنهجية، ووضع أفضل الحلول والتوصيات لأصحاب القرار لضمان توفير بيئة تعليمية آمنة لكل الأطفال".

واختتم الدكتور أشرف تصريحه بالقول: " تحرص جامعة الإمارات على أن تواكب مناهجها التعليمية توجّهات القيادة الرشيدة المُتعلقة بنشر السعادة، والأمن، والأمان في مجتمع الإمارات، حيث توفر كلية التربية في الجامعة منهجاً أكاديمياً شاملاً ضمن برامجها المتنوّعة، يُسهم في إعداد معلمين واعين بمفهوم التنمر وأشكاله وطرق الحدّ منه، ويشجع على نشر الوعي المطلوب بضرورة التعايش السلمي وغرس مبادئ التسامح والصداقة والأخوة بينهم. ونحن مع تثميننا وتقديرنا لهذه الجهود المبذولة ندعو الأسر والمعلمين إلى بذل جهود مُضاعفة من أجل تنشئة أبنائهم على خلق قويم وسلوك مستقيم والمشاركة المستمرة في حملات التوعية ضد التنمر، ورفضه من أجل الحرص على تقديم يد العون للأبناء لمعالجة مثل هذه الظواهر السلبية".

مركز الفنون في نيويورك أبوظبي يقدم فعاليات متنوعة في موسم الربيع

•• أبوظبي-وام:

كشف مركز الفنون في جامعة نيويورك أبوظبي عن أبرز الفعاليات والعروض المتنوعة لموسم الربيع السابع الذي يتضمن حزمة من المشاريع الإبداعية والأعمال الفنية المفضلة لدى عشاق الفنون تحت شعار الحاضر والمستقبل، والذي يستمد إلهامه من اليوبيل الذهبي لدولة الإمارات والتوجهات المستقبلية لإكسبو 2020 دبي.

وتسلط عروض الموسيقى والمسرح والرقص والأفلام والشعر والعروض متعددة التخصصات الضوء على مواصلة مركز الفنون في الجامعة الاستثمار في فنون الأداء والاقتصاد الإبداعي في الدولة.

وقال بيل براغين، المدير الفني التنفيذي لمركز الفنون في جامعة نيويورك أبوظبي إن مركز الفنون حافظ على نشاطه خلال العامين الماضيين، وقدم مجموعة من البرامج المبتكرة واستثمر في العديد من الفنانين عن طريق برامج التكليف والتطوير المهني ".

وأضاف: تسعدنا عودة الفعاليات المباشرة إلى المركز بعد انقطاع لمدة عامين رغم ما تعلمناه من تجربة الانتقال إلى الفعاليات الافتراضية لتجاوز الأشكال المعهودة للحفاظ على التواصل بين الفنانين والجمهور، ونعتزم الانطلاق من هذه التجربة لاستكشاف مزيد من الطرق المبتكرة لعرض المواهب العالمية ودعم المشهد الفني المحلي في الإمارات.

ويشهد مركز الفنون عودة العديد من العروض المباشرة، بما فيها " 32 صوت "، الفيلم الوثائقي المباشر الذي يقدم تجربة حسية غامرة لإعادة رسم الحدود بين العروض المباشرة والأفلام إضافة إلى العديد من العروض الأخرى التي يشهدها هذا الموسم.

وتعتزم فرقة سمة للمسرح الراقص من دبي تقديم عرض قافية في المسرح الأحمر يومي السبت 19 والأحد 20 مارس؛ ويتضمن العرض جزءا إضافيا مصمما لإكسبو 2020 دبي.

وتواصل فعالية إيقاعات على السطح، أطول فعالية شعرية في الشرق الأوسط، أمسياتها المفتوحة ومسابقاتها الشعرية بجامعة نيويورك أبوظبي يومي الجمعة 25 مارس و20 مايو 2022.

بينما تعود فرقة الروك ماري ماكبرايد، التي قدمت أول عرض في مركز الفنون خلال موسمه التجريبي في فبراير 2015، بدعم من البعثة الأمريكية لتقديم عرض مميز في جناح الولايات المتحدة في إكسبو 2020 دبي.

كما يستضيف المسرح الأحمر عرض ذا ستوريفيل موسكيتو للفنان كيد كوالا في 12 و13 مايو 2022، حيث يأتي العرض بتكليف مشترك من مركز الفنون ليقدم رواية مصورة يتم عرضها وتصويرها وتسجيلها في الوقت الحقيقي، ويضم مسرحا للدمى ونظام صوتي وثلاثة عازفي كمان مع تجربة سينمائية مباشرة وواقعية.

ويتضمن الموسم العديد من والفعاليات والعروض الفنية المتميزة.

سارة الأميري تزور مجلس أبحاث التكنولوجيا المتطورة ومراكز البحوث المتخصصة في أبوظبي

•• أبوظبي-وام:

زارت معالي سارة بنت يوسف الأميري وزيرة دولة للتكنولوجيا المتقدمة، مجلس أبحاث التكنولوجيا المتطورة في أبوظبي، المعني بتأسيس منظومة بحث وتطوير متطورة في مجال التكنولوجيا المتقدمة، وتعزيز التحوّل إلى الاقتصاد المعرفي في الإمارة، والمساهمة في قيادة أولويات البحث الاستراتيجي لدولة الإمارات.

رافق معاليها خلال الزيارة سعادة سالم بطي سالم القبيسي، مدير عام وكالة الإمارات للفضاء.

ورحب سعادة فيصل البناي، أمين عام مجلس أبحاث التكنولوجيا المتطورة، بالزوار رفيعي المستوى، وأطلعهم على المشاريع الرئيسية للمجلس، إضافة إلى مشاريع أسباير، ذراع إدارة برامج التكنولوجيا في المجلس. وتجول الزائرون في مراكز البحوث الحديثة في معهد الابتكار التكنولوجي، ذراع الأبحاث التطبيقية في المجلس، وشهدوا بأنفسهم العديد من المشاريع الرائدة الجارية حاليًا.

وأكدت معالي سارة الأميري أن مجلس أبحاث التكنولوجيا المتطورة في العاصمة أبوظبي، يعكس التزام دولة الإمارات بتطوير استراتيجيات مبتكرة وبيئة تكنولوجية متكاملة، ضمن توجه استراتيجي تدعمه القيادة الرشيدة، وتترجمه مختلف الجهود الوطنية، من خلال التكامل والتعاون والتنسيق الاتحادي والمحلي، لتعزيز أداء كافة القطاعات من أجل تطوير الاقتصاد المعرفي، منوهة بتجربة المجلس وما يملكه من خبرات وكفاءات رائدة.

وأضافت معاليها أن وزارة الصناعة والتكنولوجيا المتقدمة، تنظر إلى المؤسسات البحثية على أنها شريك موثوق لدفع وتيرة الابتكار وتطوير قطاع البحث والتطوير، ويحتل المجلس مكانة رائدة في الاستشراف المستقبلي، ومن خلال الأهداف الاستراتيجية للوزارة، ندعم تحفيز الابتكار وتبني التكنولوجيا المتقدمة الداعمة لتعزيز مكانة دولة الإمارات وجهة عالمية لريادة صناعات المستقبل.

وتعليقاً على الزيارة، قال سعادة فيصل البناي: "تتزامن زيارة معالي سارة الأميري إلى منشآتنا في مدينة مصدر مع إطلاق العديد من المبادرات المميزة التي ستسهم في ترسيخ ريادتنا في مجال التكنولوجيا المتقدمة بالإمارات وخارجها. لقد بذلنا جهوداً كبيرة منذ الإطلاق لكي نحدد التحديات الحالية ونتوقع الفرص المحتملة ونعزز استعدادنا كمركز متخصص في التكنولوجيا المتقدمة لاستغلال هذه الفرص. وإن النتائج الملموسة التي نراها من خلال تعزيز استقلاليتنا التقنية، تشجعنا على تجاوز كافة التحديات وزيادة الزخم في الأعوام القادمة".

وبدأت الجولة بمركز بحوث الطاقة الموجهة، حيث أطلع الدكتور شوقي قاسمي، كبير الباحثين في المركز وفريقه، الزوار على آخر نجاحات المركز في إطلاق مختبر تفاعل بين الليزر والمادة، ومشروع التصوير بالموجات الدقيقة التداخلية متعددة النطاقات المحمولة بالهواء، وقد تم هذا المشروع بالتعاون مع شركة RADAZ البرازيلية ذات التقنيات الريادية.

وعرض الفريق أيضًا GPS Spoofer، وهو جهاز شبيه بجهاز الإرسال اللاسلكي يمكنه إرسال إشارة GPS مزيفة إلى هوائي جهاز الاستقبال لحجب إشارة GPS.

واطلع الزائرون كذلك على الإنجاز الأبرز لمركز بحوث الطاقة الموجهة في عام 2021، وهو إطلاق أول مختبرات التوافق الكهرومغناطيسي في المنطقة /مختبرات التوافق الكهرومغناطيسي، وهي منشأة تعزز إمكانات دولة الإمارات والمنطقة ككل من خلال تقليل الحاجة للاستعانة بمصادر خارجية بخصوص متطلبات اختبار التوافق الكهرومغناطيسي.

ثم قامت معاليها وسعادة القبيسي بجولة في مركز بحوث الكوانتوم والتقيا بالدكتور جيمس غريف، أحد مدراء المركز وفريقه، واطلعا على الجهود العظيمة التي يبذلها المركز في صنع أول حاسوب كمي في المنطقة العربية. واستمعا أيضاً إلى شرح حول التحسينات المستمرة التي تجري على QIBO، وهو نظام تشغيل مفتوح المصدر للأجهزة الكمية، إضافة إلى جهود الفريق في تعزيز قدرة الوحدات الكمية الأساسية التي تساهم في تعزيز قدرات المعالجة الحاسوبية.

وقامت الدكتورة نجوى الأعرج، كبيرة الباحثين في مركز بحوث التشفير، وفريقها بإحاطة معالي الوزيرة حول مشروع المركز لتطوير خوارزميات التشفير ما بعد الكوانتوم التي تحافظ على التشفير وعلى أمن البيانات السرية في عالم ما بعد الكوانتوم. كما شاهدت معاليها عرضاً مبسطاً عن طرق التشفير باستخدام تبادل المفاتيح والتوقيعات الرقمية.

وقامت معالي سارة الأميري وسعادة سالم القبيسي جولة في منشآت مركز بحوث الروبوتات المستقلة، حيث تعرفا على رحلات الطائرات المسيرة طويلة المدى وقدرات المسح الداخلي لدى الروبوتات. وقام فريق المركز بإحاطة الضيفين حول آخر الإنجازات، بما في ذلك مشاركة فريق TII-EuroRacing في أول سباق عالمي للسيارات بدون سائق، وهو سباق Autonomous Challenge بمعرض "سي إي إس 2022" في مدينة لاس فيجاس. وقد سلط فريق الإدارة العليا في معهد الابتكار التكنولوجي، الضوء على إطلاق مجلس أبحاث التكنولوجيا المتطورة لـ"فينتشر ون"، الذراع الجديد الذي سيُعنى بتسهيل عملية التحول التجاري للملكيات الفكرية وتعزيز منظومة الشركات الناشئة وتحسين قابلية استخدام التطورات البحثية التي تضطلع بها المراكز البحثية التابعة للمعهد في الأسواق، وذلك بهدف إحداث أثر إيجابي في شريحة واسعة من السكان حول العالم. وقام فريق الإدارة العليا بإحاطة معالي الوزيرة وسعادة سالم القبيسي حول ثلاثة مراكز بحثية جديدة تابعة للمعهد ومتخصصة في الدفع والطاقة البديلة والتكنولوجيا الحيوية، حيث من المقرر أن تضفي هذه المراكز الجديدة قيمة كبيرة في تعزيز منظومة التكنولوجيا المتقدمة الحالية في أبوظبي وترسيخ مكانة الإمارة كمركز مفضل للأبحاث والتطوير واستقطاب الخبرات العالمية ورعاية المواهب المحلية في تخصصات العلوم والتكنولوجيا والهندسة والرياضيات، وذلك بهدف إجراء أبحاث متطورة والاضطلاع بنتائج من شأنها أن تحدث أثراً تحولياً.

جامعة الإمارات وجامعة زايد تعلنان عن المقترحات الفائزة في أول برنامج بحثي مشترك

•• دبي-الفجر:

ألقى معالي زكي أنور نسيبة، المستشار الثقافي لصاحب السمو رئيس الدولة - الرئيس الأعلى لجامعة الإمارات العربية المتحدة، مساء أمس كلمة في الحفل الذي أقيم في معرض اكسبو 2020 بدبي للإعلان عن المقترحات البحثية الفائزة في أول برنامج بحثي مشترك بين جامعة الإمارات العربية المتحدة وجامعة زايد.

حضر الحفل معالي نورة الكعبي، وزيرة الثقافة والشباب - رئيس جامعة زايد، والقيادة التنفيذية والإدارة العليا وأعضاء هيئة التدريس والباحثين من الجامعتين.

وأوضح الرئيس الأعلى أهمية البرنامج البحثي المشترك: "تأسست مؤسساتنا لتعزيز البنية التحتية للمعارف والقدرات التي توفر أساسًا لاستقرار وتقدم دولتنا. كما أننا نتحمل مسؤولية تخريج وتأهيل وتدريب الطلبة من الأجيال القادمة من المهنيين ورجال الأعمال والمبتكرين المبدعين. وكذلك توفير الموارد التي يحتاجها الباحثون ومعاهد البحث لتعزيز المعرفة وتقديم حلول للتحديات الاقتصادية والاجتماعية الحالية، وإسداء المشورة لنا بشأن الاحتمالات المستقبلية

وقال معاليه: إن البرنامج البحثي المشترك يؤكد بأن المؤسستين الاتحاديتين تشتركان في مسؤولية مشتركة لتلبية هذه الاحتياجات والتطلعات الوطنية. وأوضح أن البرنامج له أهمية خاصة وأن عملنا المشترك يعود بالفائدة على الجميع، مؤكداً أهمية التعاون وأن جوهر التقدم البشري يكمن في الحوار والتعاون وتبادل المصالح والأفكار.

ومضى يقول: إن قدرتنا على توحيد الجهود أمر ضروري إذا أردنا الاهتمام باحتياجاتنا المتبادلة والاستفادة من مواهب بعضنا البعض. لذلك فإن البرنامج البحثي المشترك بين جامعة الإمارات العربية المتحدة وجامعة زايد يؤكد التزامنا بهذه المبادئ ويعزز قوة روابطنا الأخوية والفكرية ".

من جانبها أكّدت معالي نورة الكعبي، وزيرة الثقافة والشباب – رئيسة جامعة زايد، على أن هذا التعاون سيُسهم في توحيد جهود مؤسستين أكاديميتين عريقتين لرفع الكفاءة الأكاديمية والبحثية التي نُقدّمها لقادة الغد والعالم أجمع، لافتة إلى أن مهمة إعداد أجيال أكثر كفاءة وقدرة للمُشاركة في مسيرة التقدم والتنمية الشاملة خلال المرحلة المُقبلة تُعدّ من أهم واجباتنا الوطنية، خاصة وأننا على عتبة عهد جديد -مُمثّلة في مشاريع الخمسين- التي تهدف لتمكين بلادنا وشبابنا للتغيّرات الجديدة وتحدياتها.

ومن الجدير بالذكر أن البرنامج البحثي المشترك بين جامعة الإمارات وجامعة زايد يدعم مشاريع البحث والتطوير في المجالات ذات الأولوية الوطنية: العلوم الصحية وعلوم الفضاء وعلم الفلك والمياه والطاقة والغذاء وعلوم البيئة والبيانات الضخمة والذكاء الاصطناعي والعلوم الاجتماعية والاقتصادية.

تقوم جامعة الإمارات العربية المتحدة وجامعة زايد بتمويل المقترحات البحثية الفائزة بالتساوي بما يصل إلى إجمالي 400,000 درهم للمشاريع القائمة على المختبرات و250,000 درهم للمشاريع الأخرى. تحدد المقترحات البحثية الفائزة من خلال التقييم الخارجي المقدمة من النظراء في المجالات الأكاديمية ذات الصلة. يشمل التقييم جودة المقترحات البحثية من حيث الأهمية الأكاديمية، والأصالة، والمواءمة مع الاستراتيجيات المؤسسية. سيتم تقديم البرنامج البحثي سنوياً بالتناوب على إدارة البرنامج بين جامعة الإمارات العربية المتحدة وجامعة زايد.

تمّ هذا العام تقديم ثمانية وخمسون مقترحاً بحثياً في إطار عملية تقييم تنافسية. وأوضح الرئيس الأعلى أهمية معايير التقييم بالقول: " تؤكد المعايير قيمة نتائج البحث وقدرتها على تعزيز المعرفة وفائدتها وتطبيقها. كما تضمن استمرار مؤسستنا في دعم التوجهات الوطنية نحو الابتكار والإبداع الضروريين للتنمية المستدامة لمجتمع دولة الإمارات العربية المتحدة واقتصادها. إضافة لذلك، فإنها تعزز المواءمة بين مهامنا المؤسسية ومجالات الأولوية الوطنية "

وأعرب معالي زكي نسيبة عن تقديره لجهود جميع المشاركين في البرنامج: "أتقدم بالشكر للفرق الثمانية والخمسين الذين قدموا مقترحات بحثية لاهتمامهم بهذا المسعى التنافسي الكبير. تشكل مشاركتكم دافعا لتحقيق الفائدة لنا جميعًا. كما أعرب عن امتناني الكبير للموظفين من جامعة الإمارات العربية المتحدة وجامعة زايد الذين اسهموا في إنجاح قيادة وتنظيم وإدارة البرنامج البحثي المشترك ".

وفي الختام قال: " أتطلع إلى إحراز التقدم والتطور في كافة المشاريع وأتمنى لكم التوفيق والنجاح. وأنني على ثقة تامة في أن قيمة مخرجاتكم المشتركة ستكون أكبر من استثماراتنا. تدعم جامعة الإمارات العربية المتحدة وجامعة زايد المبادئ العشرة التي حددتها دولتنا على مدى الخمسين عامًا القادمة والاقتصاد ووحدة الوطن. ونعمل على تقديم الأدوات الفكرية وتطوير الموارد البشرية وتعزيز التعاون والانفتاح والالتزام بالأولويات الانسانية والبيئية على المستويين المحلي والدولي ".

من بين أكثر من 1000 جامعة على مستوى العالم

اختيار جامعة أبوظبي لتستضيف طلبة جامعات إندونيسية لتعزيز التبادل المعرفي والأكاديمي

•• أبوظبي-الفجر:

تماشياً مع التزامها بأهمية التبادل المعرفي والأكاديمي بين الجامعات؛ أعلنت جامعة أبوظبي عن استضافتها مجموعة من الطلبة من تسع جامعات إندونيسية عريقة خلال فصل الربيع للعام الدراسي 2022 وذلك عقب اختيارها من قبل جائزة التنقل الدولي للطلبة الإندونيسيين. وتعتبر جامعة أبوظبي المؤسسة الأكاديمية الوحيدة في منطقة الشرق الأوسط وشمال إفريقيا التي تم اختيارها من بين أكثر من 1000 جامعة، نظراً لتميزها في تقديم تجارب تعليمية ترتقي لأفضل المستويات العالمية.

كجزء من التزام جامعة أبوظبي بالتبادل المعرفي والثقافي على مستوى العالم، ستزود الجامعة الطلبة الموفدين بأفضل الموارد التعليمية التي ستمكنهم من تحقيق أقصى درجات التفوق خلال مسيرتهم الأكاديمية. وسيتمكن الطلبة خلال فترة تواجدهم في جامعة أبوظبي من التعامل مع تجارب جديدة واكتساب فهم أكبر لمجالاتهم العلمية لدى كليتي الهندسة وإدارة الأعمال في الجامعة. وستتاح الفرصة للطلبة لإكمال أربع مساقات في جامعة أبوظبي، حيث سيتم احتساب المساقات من الساعات المعتمدة لبرامجهم في جامعاتهم الأم.

وتعتبر جائزة التنقل الدولي للطلبة الإندونيسيين الجهة المسؤولة عن تقديم المنح والبعثات الدراسية للطلبة في إندونيسيا، وتعنى بتمويل برامج التنقل الدولية التي تتيح للطلبة فرصة الابتعاث لفصل دراسي كامل لدى أبرز الجامعات في العالم، لاختبار ثقافة البلد المضيف والقيام بمهام ووظائف عملية تثري قدراتهم وتصقل مهاراتهم، وتعزز من تفاعلهم مع ثقافات جديدة مختلفة فضلاً عن مساهمتها في بناء شبكة علاقات دولية مع الجامعات الرائدة في جميع أنحاء العالم.

وبهذه المناسبة، قال البروفيسور توماس هوستيتلر، نائب مدير جامعة أبوظبي للشؤون الأكاديمية: "إن اختيار جامعة أبوظبي لاستضافة هؤلاء الطلبة يسلط الضوء على العلاقات الوثيقة وطويلة الأمد التي تربط بين إندونيسيا ودولة الإمارات العربية المتحدة. ويشرفنا إدراج جامعة أبوظبي ضمن القائمة النهائية المرشحة للحصول على جائزة التنقل الدولي للطلبة الإندونيسيين لعام 2021، والتعاون مع الجائزة في برامج تبادل الطلبة المتميزين والمؤهلين تأهيلا متميزاً في إندونيسيا، واستضافتهم في حرمنا الجامعي كطلبة مسجلين رسمياً ومستحقين لساعاتها الرسمية في جامعاتهم الأم. سيساهم هؤلاء الطلبة في إثراء الحياة الثقافية في جامعتنا، ونتطلع لهذه الفرصة الاستثنائية التي ستمكن طلبتنا الحاليين من التواصل ومشاركة المعرفة مع طلبة من خلفيات مختلفة. ويجسد هذا التعاون مع جائزة التنقل الدولي للطلبة الإندونيسيين العلاقات القوية والمتنامية بين جامعة أبوظبي وشركائنا في مختلف الهيئات التعليمية في إندونيسيا".

من جانبه، قال الدكتور رحمت سريويجايا، رئيس مجلس إدارة جائزة التنقل الدولي للطلبة الإندونيسيين: "تتمتع جامعة أبوظبي بمكانة دولية كبيرة بين الجامعات في دولة الإمارات العربية المتحدة، كما نعلم ما توفره الجامعة من برامج إيفاد دولية مرموقة، واستضافتها لعدد من الطلبة الأجانب من مختلف دول العالم، وهو ما يتماشى مع أهداف جائزة التنقل الدولي للطلبة الإندونيسيين المتمثلة في تأهيل وإعداد قادة المستقبل لإندونيسيا".

وأضاف: "نتطلع للعمل مع جامعة أبوظبي في استكشاف المزيد من فرص التعاون مع الجامعات الإندونيسية، وتعزيز الشراكات خارج نطاق جائزة التنقل الدولي للطلبة الإندونيسيين. وبالنيابة عن وزارة التعليم والثقافة والبحث والتكنولوجيا الإندونيسية، أتقدم بالامتنان والشكر الجزيل لجامعة أبوظبي على دعمها المستمر للطلبة المشاركين ببرنامج جائزة التنقل الدولي للطلبة الإندونيسيين".

وتعتبر كلية الهندسة، التابعة لجامعة أبوظبي، أكبر كلية هندسة في دولة الإمارات العربية المتحدة. تمتاز الكلية بمرافقها العصرية والحديثة، وتقدم مجموعة واسعة من برامج البكالوريوس والدراسات الهندسية العليا التي تواكب الاحتياجات المتغيرة للأسواق، والتي تم تطويرها بالشراكة مع قطاع الصناعة ووفقًا لمعايير هيئات الهندسة والعمارة المهنية الدولية.

وتعد كلية إدارة الأعمال بجامعة أبوظبي من كليات إدارة الأعمال الدولية المعتمدة من اتحاد كليات إدارة الأعمال الجامعية المتقدمة في الولايات المتحدة الأمريكية (AACSB)، والنظام الأوروبي لتطوير الجودة (EQUIS)، وقد تم اعتماد برامجها المختلفة من قبل لجنة الاعتماد الأكاديمي التابعة لوزارة التربية والتعليم في دولة الإمارات العربية المتحدة.

انطلاق فعاليات معرض جتكس 2022 في دبي

•• دبي – وام:

افتتحت معالي جميلة بنت سالم مصبح المهيري وزيرة دولة لشؤون التعليم العام امس المعرض العالمي للتعليم والتدريب "جتكس" الحدث الرائد في الشرق الأوسط في مجال التعليم والتوظيف للطلاب الذي يقام في مركز دبي الدولي للمؤتمرات والمعارض ويستمر حتى 26 فبراير.

حضر حفل الافتتاح الدكتور عبدالله الكرم مدير عام هيئة المعرفة والتنمية البشرية في دبي KHDA بالإضافة إلى كبار الشخصيات ورؤساء جامعات ومدراء مدارس في دبي.

وشهد اليوم الأول من معرض "جتكس 2022" توافد مئات الطلاب من مدارس عديدة في الإمارات حيث شكل المعرض فرصة للتواصل بين العائلات والمهنيين من مختلف الأعمار والجنسيات ومسؤولي معاهد إقليمية وعالمية.

ومهدت نسخة هذا العام من المعرض الطريق أمام تنظيم أول حفل استقبال لشبكات مسؤولي التعليم والذي جمع بين رؤساء الجامعات ومديري مدارس جميع مراحل التعليم المدرسي من رياض الأطفال حتى الصف الثاني عشر الثانوية العامة وأتاح لهم فرصة الخوض في نقاشات حول الفرص وإمكانيات التعاون في المستقبل.

وتعتبر هذه الفعالية الشاملة لمراحل التعليم المدرسي هي الأولى من نوعها في المعرض إذ جمعت تحت سقف واحد 30 مدرسة إقليمية ودولية، بما فيها مدارس من الإمارات العربية المتحدة والولايات المتحدة الأمريكية وكندا وبريطانيا والهند وفتحت المجال للتعريف عن الفرص والخيارات التعليمية المتاحة أمام الطلاب الذين تتراوح أعمارهم بين 3 و 18 عاماً بحيث يتسنى للأهالي إرساء أساسٍ تعليمي متين لأولادهم منذ سن مبكرة.

ويشكل المعرض منصة لمساعدة المؤسسات التعليمية في تحقيق أهدافها بالحصول طلبات التسجيل مع منح الطلاب وذويهم مجموعة واسعة من خيارات التعليم الجيد، كما يتيح للمدارس الفرصة لاستعراض قدراتها وإمكاناتها أمام الجمهور الذي يبحث عن مزيد من الخيارات التعليمية بالإضافة إلى ذلك يمكن للطلاب الاستفادة من خبرات وخدمات مستشاري التوجيه المهني الحاضرين في المعرض. كما يحتضن المعرض النسخة الثامنة من "منتدى مستشاري جتكس" منصة التطوير الاحترافي المخصصة للمستشارين التعليميين والذي يقام هذا العام تحت شعار "تعزيز المرونة لدى الطلاب" ويسلط الضوء على منهجيات التعلم الجديدة والتأثيرات العاطفية والنفسية للجائحة على الأساتذة.

بالإضافة إلى ذلك يغطي المعرض مواضيع هامة متعددة من خلال مجموعة من الندوات التفاعلية ومنها "تغير مشهد التعليم الدولي" و"استخدام ملاحظات الصوت الرقمية" و "التعليم عبر الإنترنت مقابل التعليم التقليدي" و "كيفية التسجيل في نخبة الجامعات" و "طلاب مدارس العالم المتحد في الجامعات" و "إعداد الشباب للثورة الصناعية الرابعة" و "نجاح الطلاب الداخليين في الجامعة".. كما استضاف المعرض مجموعة من الندوات التي تعنى بتزويد الطلاب بمعلومات حول الدراسة في الخارج وهي "تعرفوا على مدرسة البحرين وسكنها الطلابي" و"كيفية الإلتحاق بالمدارس الأمريكية" و"التسجيل في معهد للفنون والتصميم في أمريكا" و"الدراسة في ألمانيا".

وقال أنسيلم جودينهو المدير العام لشركة "إنترناشونال كونفرنسيز أند إكزيبشنز" المنظمة لمعرض "جتكس" إن منطقة الشرق الأوسط تتمتع بمعدلات نمو لعدد الطلاب تعتبر بين الأسرع نمواً في العالم إذ يرتفع عدد الطلاب بنسبة من خانتين عشريتين سنوياً .. وواجبنا أن نضمن توفر التعليم الجيد للأجيال القادمة لإعدادهم بشكل أفضل لدخول أسواق العمل التنافسية في المستقبل.

وأكد أن معرض "جتكس" يعتبر المنصة المثالية لتعريف الطلاب على جميع الخيارات والفرص المتاحة لهم حتى يتمكنوا من تحديد البرنامج التعليمي الذي يناسبهم والجامعة التي تعزز إمكانياتهم وقدراتهم.

ويتماشى معرض "جتكس" السنوي مع الرؤية التعليمية الوطنية في دولة الإمارات بجعل التعليم الجيد متاحاً لجميع الطلاب المحليين والدوليين في المنطقة ومنح المؤسسات التعليمية منصة موثوقة وفعالة وواسعة النطاق لتحقيق أهداف التوظيف الخاصة بهم.

اتفاقية تعاون قضائي في المسائل الجنائية بين الإمارات والولايات المتحدة الأمريكية

•• أبوظبي –وام:

وقعت دولة الإمارات العربية المتحدة والولايات المتحدة الأمريكية، اتفاقية تعاون قضائي تتعلق بالمساعدة القانونية المتبادلة في المسائل الجنائية والتي تعتبر الأولى من نوعها على مستوى دول مجلس التعاون لدول الخليج العربية.

وقع الاتفاقية من جانب الدولة معالي عبدالله بن سلطان بن عواد النعيمي وزير العدل .. ومن جانب الولايات المتحدة سعادة شون ماري في ملحق الشؤون الخارجية في السفارة الأمريكية في الإمارات.

وأشاد معالي وزير العدل - خلال مراسم التوقيع - بالتعاون الثنائي مع الولايات المتحدة الأمريكية والعلاقة الوثيقة بين البلدين، والحرص على تعزيز هذا التعاون في المجالات القضائية والقانونية المتنوعة، ومن بينها اتفاقية تقديم المساعدة القانونية المتبادلة في المسائل الجنائية. ولفت إلى أن وزارة العدل في الدولة تحرص على تعزيز التعاون في المجالات القانونية والقضائية مع الولايات المتحدة الأمريكية من خلال اتباع أفضل الممارسات المطبقة ومد جسور التعاون لتنمية وتطوير العلاقات الثنائية بين الجانبين في كل ما من شأنه تطوير المنظومة القضائية.

وأكد حرص الوزارة على تنفيذ ما تضمنته الاتفاقية ومواصلة العمل المشترك بما يكفل تحقيق الاستفادة بين البلدين، وقال إن توقيع الاتفاقية يعزز وبشكل كبير تحقيق العدالة في مجالات مكافحة غسل الأموال وتمويل الإرهاب والاتجار بالبشر وتهريب المخدرات والجريمة المنظمة، مشيراً إلى أهمية تبادل الخبرات ومتابعة عمليات تنفيذ الاتفاقية المشتركة بما يخدم رسالة العدالة ومفهومها.

وجرت مراسم التوقيع بحضور وفدي البلدين حيث حضر من جانب الإمارات القاضي عبد الرحمن مراد البلوشي مدير إدارة التعاون الدولي والمستشار عبدالله حسن المرزوقي رئيس قسم الاتفاقيات الدولية وباقي أعضاء الوفد، ومن جانب الولايات المتحدة كل من جيفري أولسون مدير الشؤون الدولية في وزارة العدل الأمريكية وداريـن بيرديو نائب رئيس البعثة الدبلوماسية في سفارة الولايات المتحدة ومارك عزيز محامي الشرق الأوسط وشمال أفريقيا في وزارة العدل الامريكية ومايكل نادر الملحق القانوني في مكتب التحقيقات الفدرالية الأمريكي وباقي أعضاء الوفد. وتضمنت الاتفاقية مجالات عدة من ضمنها: المساعدة القانونية المتبادلة في المسائل الجنائية، حالات رفض المساعدة، شكل ومحتوى الطلبات وتنفيذها، قيود استخدام المعلومات والأدلة وسريتها، الإدلاء بالشهادة، نقل الأشخاص الموقوفين، تبليغ المستندات، التفتيش والضبط، المساعدة في المصادرة وكذلك التوافق مع الاتفاقيات الأخرى.

ووجه معالي وزير العدل الشكر لكل من ساهم في بذل الجهد طيلة الفترة السابقة لإعداد الاتفاقية، داعياً إلى ضرورة مواصلة العمل والمناقشات الجادة والبناءة في المستقبل القريب من أجل تحقيق الاستفادة المثلي من الخبرات المتبادلة في المجالات القضائية المتعددة، وترسيخاً وتعزيزاً للتعاون المشترك والبناء بين البلدينالصديقين.

من جانبه أكد سعادة شون ماري رئيس الوفد الأمريكي على عمق العلاقات القضائية مع الإمارات .. وقال : " سعداء بتكريس ذلك من خلال التوقيع على هذه الاتفاقية التي سيتواصل العمل على دعمها وتعزيزها بما يخدم مصالح البلدين الصديقين".

محاكم دبي تنظم فعالية «أنا أحلم» تحت شعار «مستقبل القضاء بعيون الأطفال» بالتزامن مع فعاليات الإمارات تبتكر 2022

•• دبي–الفجر:

نظم نادي المبدعين ومجلس شباب محاكم دبي فعالية "أنا أحلم" تحت شعار "مستقبل المحاكم بعيون الأطفال" بالتزامن مع فعاليات الإمارات تبتكر 2022، للاحتفاء بالابتكار في كافة إمارات الدولة، ولترسيخ ثقافة الابتكار، وتعزيز المشاركة المجتمعية في ابتكار تجارب ومبادرات يتم توظيفها في دعم توجهات دولة الإمارات في الخمسين عاماً المقبلة.

حيث قامت الفعالية في جناح الفرص في معرض إكسبو 2020 دبي، من خلال تسليط الضوء على قانون حقوق الطفل "وديمة" المصور، والذي يعتبر أول قانون متوفّر بطّريقة مصوّرة تّفاعلية، بهدف تسهيل إيصال المعلومات للطّفل وتيسير فهمها بطريقة تُساعده في اكتشاف ومعرفة حقوقه بنفسه، والذي يعكس حرص محاكم دبي في نشأة جيل واعٍ بحقوقه، وهو ما يعكس توجّهات دولة الإمارات في نشر وحماية حقوق الطّفل على أوسع نطاق ممكن باستخدام الوسائل المناسبة.

وتهدف فعالية (أنا أحلم) بتنمية معرفة الصّغار بحقوقهم وواجباتهم عبر سرد قصصي شيّق لقانون حقوق الطّفل المصوّر، من قِبل شريك المشروع والمتخصص في أدب الطّفل الفنان ميثاء الخياط، وتخلّلت الفعالية ألعاب تفاعلية مسليّة قدمتها ميثاء، تختبر فيها معرفة الصّغار وعائلاتهم عن حقوقهم (حقوق الطّفل)، وانتهت الفعالية بمشاركة الأطفال لرسومات (أنا أحلم)، حيث قام كل طفل برسم ما يراه في مخيّلته عن المحاكم في المستقبل.

وأشار محمد العبيدلي رئيس فريق نادي المبدعين بمحاكم دبي، "نسعى في محاكم دبي إلى تعزيز الابتكار في العمل، وتصميم وتطوير التجارب والمبادرات والمشروعات المستقبلية، وذلك من خلال برامج ومستهدفات لتحقيق أهداف الخطط والاستراتيجيات الحكومية، بما في ذلك الاستراتيجية الوطنية للابتكار، التي تهدف لأن تكون دولة الإمارات ضمن الدول الأكثر ابتكاراً على مستوى العالم، من خلال ترسيخ ثقافة الابتكار بين موظفيها ومتعامليها وجميع أفراد المجتمع، وتعتمد على الابتكار بوصفه ركيزة أساسية في عملها ونهجها المؤسسي، من خلال برامجها القضائية والخدمات التي توفرها للمتعاملين، لجعل دبي سباقة ومبدعة في تلبية حاجات الفرد والمجتمع".

وقال حمد ثاني رئيس مجلس شباب محاكم دبي، "إن القانون المصور "قانون وديمة" يهدف إلى تثقيف الأطفال وتوعيتهم بحقوقهم وواجباتهم اتجاه ذواتهم حيث سيساهم في نشأة جيل واعٍ بحقوقه، وذلك ضمن عرض قصصي مشّوق يتناسب مع فئتهم العمرية وقدراتهم العقلية واستعداداتهم النفسية، تحت إشراف عام من مجلس شباب محاكم دبي تطبيقاً لرؤية المجلس بتنمية المعرفة القانونية، وبتنفيذ نُخبة من الشباب المتخصصين في رسوم أدب الطّفل والكتابة الإبداعية.

وأفادت علياء الماجد عضو مجلس الشّباب وعضو نادي المبدعين بأن مُخرج فعالية "أنا أحلم" يهدف لإشراك الأطفال في تصوّر المحاكم لل 50 عاماً المقبلة، حيث سيتم الاحتفاظ برسومات الأطفال لإعداد كتيّب (كيف يرى الأطفال مستقبل المحاكم) واستلهام هذا المستقبل من رسوماتهم، فإن لديهم مخيلة واسعة بلا قيود وحدود، "مستقبل المحاكم بعيون الأطفال".

العملية العسكرية في أوكرانيا.. هذه أهداف روسيا الأولى

•• موسكو-وكالات

بعد بدء العملية العسكرية الروسية على أوكرانيا أمس الخميس كشف خبير عسكري عن أهم أهداف موسكو من تحركاتها التي حذر منها الغرب على مدار الأسابيع الماضية.

قال الخبير العسكري المصري سمير راغب رئيس المؤسسة العربية للتنمية والدراسات الاستراتيجية، إن الغزو الروسي لأوكرانيا كان متوقعا، وإن الهجمات التي تشنها موسكو حاليا "محاولة لتحييد قوات الدفاع الجوي والقوات الجوية الأوكرانية وعناصر القيادة والسيطرة والتحكم ومراكز القيادة».

وأضاف راغب لموقع "سكاي نيوز عربية"، أنه بعد تحقيق هذه الأهداف "سيكون هناك غزو بري من القطاعات الشرقي والجنوبي والجنوب الشرقي لأوكرانيا، من جبهات دونباس والقرم والحدود البيلاروسية الأوكرانية».

لكن أوضح أن "المقاومة الأوكرانية ستعمل على إعاقة تقدم القوات الروسية».

وأشار إلى أن القوات الروسية ستتعزز وجودها في دونباس وكذلك في شبه جزيرة القرم، ولاحقا سيتم ربط المنطقتين معا، ثم "تمد موسكو سيطرتها حتى القوس الجنوبي بالسيطرة على مدينة أوديسا».

واستبعد الخبير العسكري نية روسيا السيطرة على العاصمة الأوكرانية كييف، مؤكدا أن "الهدف مما يجري إفقادها السيطرة على قواتها المسلحة، حتى لا تتعرض روسيا لهجمات مضادة».

وحول موقف حلف شمال الأطلسي (ناتو)، يرى راغب أنه لن يتدخل في هذه الحرب، وأن دوره سيكون سياسيا، كما سيعمل على تعزيز تواجده في دول شرق أوروبا، بولندا ورومانيا ولاتفيا وإستونيا وليتوانيا، مع الاكتفاء بتقديم مساعدات عسكرية ودعم سياسي لكييف.

وكان الرئيس الروسي فلاديمير بوتن قد أعلن عن "عملية عسكرية" في أوكرانيا، قائلا إن روسيا لا يمكنها القبول بالتهديدات الآتية من أوكرانيا.

وفي كلمة متلفزة، أجاز بوتن عملية عسكرية خاصة في دونباس الأوكرانية، محذرا من أنه في حالة حدوث تدخل أجنبي فإن روسيا سترد على الفور.

وأضاف الرئيس الروسي أن تحركات روسيا إنما هي للدفاع عن النفس من التهديدات ومن مشكلات أكبر من الموجودة اليوم.

وخاطب بوتن الجيش الأوكراني بالقول: "آباؤكم وأجدادكم لم يقاتلوا، لذلك قد تساعدون النازيين الجدد" على حد تعبيره.

وأكد الرئيس الأوكراني فولوديمير زيلينسكي تنفيذ روسيا ضربات صاروخية استهدفت البنية التحتية الأساسية وحرس حدود بلاده.

وقال زيلينسكي ردا على الهجوم الروسي على بلاده: "نحن أقوياء ومستعدون لكل شيء وسننتصر».

وفيما يتعلق بالوضع الميداني، ذكر زيلينسكي أن انفجارات عدة سمعت بمدن عديدة في أوكرانيا، وأضاف: "فرضنا الأحكام العرفية على جميع أراضي الدولة».

وناشد الرئيس الأوكراني مواطنيه للبقاء في منازلهم قدر الإمكان.

بدأ الخلاف منذ ضم موسكو للقرم

أوكرانيا في قلب أزمة نشأت قبل أشهر بين موسكو والغرب

••باريس-أ ف ب

تصاعد التوتر في الأشهر الأخيرة حول أوكرانيا التي يتهم الغرب روسيا بالتخطيط لشن هجوم عسكري "وشيك" عليها.

اندلع الخلاف بين كييف وموسكو منذ ضم روسيا شبه جزيرة القرم الأوكرانية عام 2014، وتبع ذلك اندلاع حرب في شرق أوكرانيا مع الانفصاليين الموالين لروسيا الذين يعتبر الكرملين الراعي العسكري لهم رغم نفي موسكو ذلك.

في 10 تشرين الثاني-نوفمبر 2021، طلبت واشنطن توضيحات من روسيا بشأن تحركات "غير عادية" لقواتها على الحدود الأوكرانية. وسبق أن حشدت موسكو في نيسان-أبريل نحو 100 ألف جندي على الحدود. من جانبه اتهم الرئيس الروسي فلاديمير بوتين الغرب بتسليم أسلحة إلى كييف وبإجراء مناورات عسكرية "استفزازية" في البحر الأسود وقرب الحدود.

في 28 تشرين الثاني-نوفمبر، أكدت أوكرانيا أن روسيا حشدت نحو 92 ألف جندي على حدودها.

اتهمت السلطات الروسية في المقابل أوكرانيا بحشد قواتها في شرق البلاد.

في 7 كانون الأول-ديسمبر، هدد الرئيس الأميركي جو بايدن فلاديمير بوتين بـ "عقوبات اقتصادية شديدة" في حال غزو أوكرانيا، وذلك خلال قمة افتراضية ثنائية.

كشفت موسكو عن مسودتي معاهدتين تنصّان على حظر أيّ توسّع لحلف شمال الأطلسي ولا سيما لضم أوكرانيا، فضلا عن انسحاب قوات الحلف الأطلسي من دول الاتحاد السوفياتي السابق.

في 18 كانون الثاني-يناير، وبعد محادثات غير مثمرة في جنيف ثم في بروكسل، نشرت موسكو قوات في بيلاروس. خصصت واشنطن 200 مليون دولار إضافية كمساعدات أمنية لأوكرانيا وسمحت لدول البلطيق بتسليم كييف أسلحة أميركية. في 24 كانون الثاني-يناير أعلن الحلف الأطلسي إرسال سفن وطائرات مقاتلة لتعزيز دفاعاته في أوروبا الشرقية. ووضعت واشنطن ما يصل إلى 8500 جندي في حال تأهب. اتهم الكرملين واشنطن بالتسبب في "تفاقم التوتر" وبعد فترة وجيزة أجرى مناورات جديدة قرب أوكرانيا وفي شبه جزيرة القرم.

في 26 كانون الأول-ديسمبر، رفضت الولايات المتحدة مطالب موسكو الأساسية.

والتقى موفدان روسي وأوكراني في باريس الوسيطين الفرنسي والالماني سعيا لإعادة تحريك عملية السلام في شرق أوكرانيا.

في 27 كانون الثاني-يناير أيّدت الصين "مخاوف موسكو الأمنية المعقولة».

في 2 شباط-فبراير أرسلت واشنطن ثلاثة آلاف جندي إضافي إلى أوروبا الشرقية للدفاع عن الدول الأعضاء في الناتو.

في 7 شباط-فبراير قال فلاديمير بوتين إنه مستعد "لتسويات" بعد لقاء طويل في الكرملين مع الرئيس الفرنسي إيمانويل ماكرون الذي تتولى بلاده الرئاسة الدورية للاتحاد الأوروبي.

في 10 شباط-فبراير بدأت القوات الروسية والبيلاروسية مناورات كبرى في بيلاروس .

في 11 شباط-فبراير أصر حلف شمال الأطلسي على أن هناك "خطرا فعليا باندلاع نزاع مسلح جديد" في أوروبا، فيما دعت العديد من الدول رعاياها إلى مغادرة أوكرانيا في أقرب وقت ممكن.

بالنسبة إلى الكرملين، فإن المناقشات التي جمعت في اليوم السابق روسيا وأوكرانيا وألمانيا وفرنسا في برلين، لم تفض إلى "أي نتيجة».

أكدت الولايات المتحدة أن الغزو الروسي لأوكرانيا قد يحصل "في أي وقت" وقررت إرسال ثلاثة آلاف جندي إضافي إلى بولندا.

في 12 شباط-فبراير اعتبرت أوكرانيا أن التحذيرات الأميركية بشأن غزو روسي محتمل "مثيرة للهلع».

أعلنت موسكو التي بدأت مناورات بحرية جديدة في البحر الأسود، أنها ستخفض عدد موظفيها الدبلوماسيين هناك.

حذّر بايدن نظيره الروسي من "تكاليف باهظة وفورية" قد تترتب على موسكو إذا قامت روسيا بغزو أوكرانيا.

في 13 شباط-فبراير، اتفق بايدن ونظيره الأوكراني على مواصلة "الدبلوماسية" و"الردع" في مواجهة موسكو. حذّر أولاف شولتس من أن العقوبات الغربية ستكون "فورية" في حال غزت روسيا أوكرانيا.

في 14 شباط-فبراير، قررت الولايات المتحدة نقل سفارتها من كييف إلى لفيف في غرب البلاد.

دعا رئيس الوزراء البريطاني بوريس جونسون فلاديمير بوتين إلى التراجع عن "شفير الهاوية"، معتبرا أن الوضع "خطر جدا جدا" في ظل خطر تعرض أوكرانيا لاجتياح روسي "خلال الـ48 ساعة المقبلة».

عرض سيرغي لافروف على فلاديمير بوتين "تمديد وتوسيع" الحوار مع الغربيين، مقدرا أن هناك "فرصة دائما" للتوصل إلى حل يرضي جميع الأطراف. في 15 شباط-فبراير، أكد الكرملين بدء "انسحاب جزئي" القوات الروسية المتمركزة قرب الحدود الأوكرانية.

وفي 16 شباط-فبراير، أعلن الحلف الأطلسي أنه لا يرى أي مؤشر لخفض التوتر، مؤكدا على غرار واشنطن أن موسكو تعمد على العكس إلى تعزيز وجودها العسكري.

في 17 شباط-فبراير، تكثفت تبادل إطلاق النار بالأسلحة الثقيلة على طول خط الجبهة بين الانفصاليين الموالين لروسيا والقوات الأوكرانية.

وحذر بايدن بأن روسيا قد تشن هجوما "خلال الأيام المقبلة"، فيما نشرت موسكو 150 ألف جندي على حدود أوكرانيا وفق أجهزة الاستخبارات الأميركية.

في المقابل، أعلنت موسكو عمليات انسحاب عسكري. وفي 18 شباط-فبراير، أمر الانفصاليون بإجلاء المدنيين إلى روسيا. وندد أنتوني بلينكن بـ"استفزازات" موسكو لتبرير هجوم.

في 19 شباط-فبراير، أعلن الجيش الأوكراني مقتل جنديين.

وعرض الرئيس الأوكراني فولوديمير زيلينسكي عقد لقاء مع بوتين الذي كان في هذه الأثناء يشرف على تدريبات "استراتيجية" تتضمن إطلاق صواريخ فرط صوتية. وأعلنت واشنطن أن القوات الروسية "تستعد لشن ضربة" فيما حضت فرنسا وألمانيا رعاياهما على مغادرة أوكرانيا.

في 20 شباط-فبراير، أعلنت بيلاروس مواصلة التدريبات العسكرية المشتركة مع روسيا على أراضيها.

في 21 شباط-فبراير، أعلن قصر الإليزيه أن الرئيسين الروسي والأميركي وافقا مبدئيا على عرضه عقد قمة، لكنّ الكرملين اعتبر مثل هذا الاجتماع "سابقا لأوانه». وأعلن الجيش الروسي أنه قتل خمسة "مخربين" على أراضيه قدموا من أوكرانيا وأسر جندياً أوكرانياً، في اتهام نفته كييف. واعتبر بوتين أنّ عملية السلام في النزاع في أوكرانيا لا فرص لديها. وأعلنت كييف مقتل جنديين أوكرانيين ومدني في عمليات قصف نفذها الانفصاليون.

وأعلن بوتين اعتراف روسيا باستقلال منطقتي دونيتسك ولوغانسك الانفصاليتين في شرق أوكرانيا، وذلك في خطاب عبر التلفزيون الرسمي، رغم تحذيرات الغرب بأن ذلك سيعرض روسيا لعقوبات شديدة.

إيران: خط النهاية في المباحثات النووية رهن قرارات غربية

•• طهران-أ ف ب

اعتبر كبير المفاوضين الإيرانيين علي باقري أمس الخميس أن عبور "خط النهاية" في مباحثات فيينا إحياء الاتفاق بشأن برنامج بلاده النووي، يتطلب اتخاذ قرارات من الدول الغربية، وذلك بعد ساعات من عودته الى طهران للتشاور.

وكتب باقري عبر حسابه على تويتر "بغض النظر عن مدى قربنا من خط النهاية، ليست هناك بالضرورة ضمانة لعبوره"، معتبرا أن تحقيق ذلك يتطلب "اليقظة، المزيد من المثابرة والابداع، ونهجا متوازنا لاتخاذ الخطوة النهائية». وأضاف "لاستكمال العمل هناك قرارات معينة يجب على الأطراف الغربية اتخاذها». وأتى هذا الموقف بعد تأكيد وسائل إعلام إيرانية ومصادر دبلوماسية غربية، أن باقري غادر العاصمة النمسوية ليل الأربعاء عائدا الى طهران للتشاور، على أن يبقى أعضاء وفده التفاوضي في فيينا لاستكمال البحث مع نظرائهم في الوفود الأخرى. وتخوض إيران والقوى التي لا تزال منضوية في الاتفاق، أي فرنسا، بريطانيا، روسيا، الصين، وألمانيا، مباحثات في فيينا لإحياء الاتفاق بشأن برنامج طهران النووي، والذي انسحبت الولايات المتحدة منه أحادياً في 2018.

وتهدف المباحثات التي تشارك فيها واشنطن بشكل غير مباشر، الى إعادة الأميركيين الى الاتفاق خصوصا عبر رفع العقوبات التي أعادوا فرضها على طهران بعد انسحابهم، وعودة الأخيرة لاحترام كامل التزاماتها التي تراجعت عن غالبيتها بعد الانسحاب الأميركي. ويجمع الأطراف المعنيون على أن المفاوضات بلغت مراحل حاسمة، مع تبقي نقاط تباين عدة تحتاج على الأرجح الى قرارات "سياسية" من الطرفين الأساسيين، إيران والولايات المتحدة. وكان وزير الخارجية الإيراني حسين أمير عبداللهيان أكد الأربعاء، أن المباحثات بلغت مرحلة حساسة ومهمة». وأضاف في مؤتمر صحفي مع نظيره العماني بدر بن حمد اليوسعيدي في طهران "حتى الآن نحن متفائلون جدا بشأن المباحثات في فيينا. نأمل في أن يتم خلال الأيام المقبلة، حلّ بعض القضايا الحساسة، المهمة، والمتبقية في المفاوضات"، مشددا على أن هذه المسائل هي رهن إبداء الأطراف الغربيين "واقعية" حيالها. وفي استمرار للدبلوماسية المكثفة في الآونة الأخيرة بشأن مفاوضات فيينا، أعلنت الخارجية الإيرانية عن اتصال بين أمير عبداللهيان ونظيرته البريطانية ليز تراس مساء الأربعاء، هو الثاني بينهما خلال نحو عشرة أيام. ورأى أمير عبداللهيان أن "الاسراع بالتوصل الى اتفاق يتطلب إرادة حقيقية لاتخاذ قرار سياسي شجاع وواقعي من جانب الغرب بغية التوصل إلى اتفاق دائم لضمان مصالح إيران، وخاصة الرفع الحاسم للحظر (العقوبات)"، وفق بيان الخارجية الإيرانية. وتزامنا مع مغادرة باقري لفيينا، أفادت وسائل الإعلام الإيرانية عن وصول بهروز كمالوندي، نائب رئيس المنظمة الإيرانية للطاقة الذرية والمتحدث باسمها، الى العاصمة النمسوية.

وأشارت وكالة الأنباء الرسمية "إرنا" الى أن كمالوندي سيجري "مشاورات تقنية" مع مسؤولين في الوكالة الدولية للطاقة الذرية التابعة للأمم المتحدة، ومقرها في فيينا أيضا. وتتولى الوكالة الدولية مراقبة الأنشطة النووية للجمهورية الإسلامية، ويرفع مديرها العام رافايل غروسي تقارير دورية بشأنها الى مجلس محافظي الوكالة. ومن المقرر أن يعقد الاجتماع المقبل للمجلس اعتبارا من الأسبوع الثاني من آذار-مارس المقبل.

أسواق العالم تترقب أزمة أوكرانيا.. التداعيات ترعب

•• عواصم-وكالات

لا تزال المخاوف مُسيطرة على الأسواق العالمية جراء تصاعد الأزمة الروسية الأوكرانية، خاصة بعد أن أمر الرئيس الروسي فلاديمير بوتن، قواته بدخول إقليمين انفصاليين بشرق أوكرانيا، عقب الاعتراف بهما رسمياً، مما يزيد احتمال وقوع غزو مترقب.

وتباينت البورصات العالمية بين صعود وهبوط، فسرعان ما ارتفعت أسعار الطاقة خلال الساعات الماضية، حيث قاد الغاز الطبيعي الأوروبي المكاسب ليقفز بنسبة 13 بالمئة.

وصعدت أسعار النفط، مع ارتفاع الخام الأميركية بنسبة 2.9 بالمئة، في الوقت الذي أصبح سعر خام برنت قاب قوسين أو أدنى من الوصول لمستوى 100 دولار للبرميل، حيث سجل 98.2 دولار للبرميل حتى الآن.

وارتفع خام تكساس بأكثر من 3.8 بالمئة ليتداول قرب مستويات 95 دولارا للبرميل.

تطمين روسي

وتتخوف الدول الكبرى من تأثر إمدادات الغاز الروسي بالتصعيد الروسي الأخير، قبل أن يحاول وزير الطاقة الروسي نيكولاي شولجينوف تهدئة تلك المخاوف بالقول إن بلاده تعتزم مواصلة تصدير الغاز الطبيعي دون أي انقطاع.

وشدد الوزير الروسي في مؤتمر مصدري الغاز أمس الثلاثاء على أن موسكو تسعى لتحقيق التوازن في الأسواق العالمية للغاز.

ويأتي هذا التعليق قبل أن تتخذ الحكومة الألمانية قرارا بتعليق مشروع "نورد ستريم 2" ردا على الاعتراف الروسي بدونيتسك ولوغانسك الانفصاليتين.

ومشروع "نورد ستريم" الذي سينقل الغاز من روسيا إلى ألمانيا عبر بحر البلطيق، تم الانتهاء منه منذ أسابيع وكان ينتظر القرار بشأن التشغيل.

وتعد روسيا ثاني أكبر منتج للنفط والغاز الطبيعي سويا في العالم، وتأتي تلك الأزمة في وقت يكافح فيه سوق الطاقة العالمي مواكبة الطلب.

طبول الحرب

بدوره، يرى وزير البترول المصري الأسبق أسامة كمال، في تصريحات خاصة لموقع "سكاي نيوز عربية"، أن العالم يشهد تداعيات كبيرة نتيجة الأزمة الروسية الأوكرانية، بعد أن دقت طبول الحرب بين الشرق والغرب بصفة عامة.ووصف ما يحدث بأنه "صراع تكسير عظام"، حيث يختبر فيه الأطراف المختلفة مدة قوة الطرف الآخر وصلابته وقدرته على التحمل.

وأوضح كمال أن النفط على رأس الجوانب التي ستتأثر جراء تلك الأزمة، حيث يستخدم كل طرف الأسلحة التي معه للضغط على الطرف الآخر، وتعول موسكو على سلاح الغاز للضغط على أوروبا و"هذا سلاح قاتل بالنسبة لهم».

وبشأن تصاعد أسعار النفط، قال الوزير المصري السابق إن الأسواق العالمية في حالة ترقب، ولا يستطيع أحد التيقن بمستوى الأسعار قبل نهاية الأسبوع الجاري؛ انتظارا للخطوة التالية بين روسيا من ناحية، والولايات المتحدة وأوروبا من ناحية أخرى بعد قرار بوتن بنشر قواته في إقليمين انفصاليين بشرق أوكرانيا

وقال كمال: "هل سيحدث غزو بالفعل أم نعود للمربع صفر؟.. لو حدث الغزو أو طبُقت عقوبات اقتصادية على روسيا ستتصاعد الأسعار بالفعل».

وفي هذا الإطار، حذر بنك "جي بي مورغان" من أن أي تعطيل لتدفقات النفط الروسي سيؤدي إلى زيادة سعر النفط "بسهولة" إلى 120 دولارا للبرميل.

دراسة أوروبية

بسبب تلك التوترات، يعتزم الاتحاد الأوروبي دراسة فرض مستويات محددة لمخزونات الغاز، إذ قالت مفوضة الطاقة بالاتحاد الأوروبي كادري سيمسون إن الاتحاد يدرس إمكانية إلزام الدول الأعضاء بملء خزاناتها من الغاز الطبيعي إلى مستويات معينة، لتحقيق أمن الطاقة وسط المخاوف الراهنة.

وتبلغ مخزونات الغاز الأوروبية حاليا 32 بالمئة من الطاقة الاستيعابية مقارنة مع حوالي 40 بالمئة قبل عام.

وتوقع كمال ألا تطول الأزمة الراهنة، وستسعى القوى العالمية لإخماد الصراع ومنع تمدده "لأنها أمر صعب على العالم كله ولا يستطيع أحد تحمل تبعاتها».

وبحسب "رويترز"، فإنه من المتوقع انخفاض صادرات الغاز الطبيعي من روسيا إلى أوروبا الغربية بشكل كبير عبر كل من أوكرانيا وبيلاروسيا في حال فرض عقوبات على موسكو.

كما ستتأثر أسواق النفط أيضا من خلال القيود أو الاضطراب، فأوكرانيا تنقل النفط الروسي إلى سلوفاكيا والمجر وجمهورية التشيك.

المشكلة الكبيرة

بدوره، يقول الخبير الاقتصادي رئيس منتدى الدراسات السياسية والاستراتيجية، رشاد عبده، في تصريحات لموقع "سكاي نيوز عربية"، إن هناك مشكلة كبيرة ستحدث في أسواق النفط حال وقوع الغزو الروسي لأوكرانيا وفرض الغرب عقوبات على موسكو، إذ إن روسيا تتحكم فيما يقرب من 38 بالمئة من إمدادات الغاز للاتحاد الأوروبي. ولفت عبده إلى أن ارتفاع أسعار الغاز والنفط، ستكبد الدول الصناعية الكبرى خسائر فادحة، إذ سترتفع تكلفة منتجاتها بما يهدد وجودها في سوق المنافسة العالمي أمام الصين واليابان.

وأكد أن قمة الدول المصدرة للغاز ستدعو لخفض التوترات السياسية لضمان إمدادات الغاز بشكل طبيعي.

وعلى وقع الأزمة الأوكرانية، عقدت اليوم قمة الدول المصدرة للغاز، أكدت فيها أنه لا توجد دولة واحدة يمكنها أن تحل محل إمدادات الغاز الروسية إلى أوروبا.

هبوط.. وصعود

وفي خضم الأزمة، تراجعت الأسهم العالمية بشكل حاد في التعاملات المبكرة أمس الثلاثاء، حيث انخفض مؤشر "نيكاي 225" في طوكيو بنسبة 2.2 بالمئة، بينما هبط مؤشر "هانغ سنغ" في هونغ كونغ بنسبة 3.2 بالمئة، كما هبط المؤشر الأوروبي "ستوكس 600" بنسبة 1.7 بالمئة متراجعا للجلسة الرابعة على التوالي.

وصعد الذهب في تداولات اليوم فوق مستويات 1900 دولارا للأونصة ليتداول عند أعلى مستوياته منذ شهر يونيو الماضي، في الوقت الذي لجأ المستثمرون إلى الأصول الآمنة نسبيا مثل الذهب والسندات الحكومية.

ويقول رشاد عبده إن ما يحدث في الأسواق العالمية سيأخذ شكلا مؤقتا، ثم يعود الاستقرار بعد التوصل لاتفاق سياسي، مثلما حدث في أزمة القرم. وأكد أن "تداعيات استمرار الأزمة ستطال العالم كله، فلا أحد في مأمن».

الرئيس الروسي يعلن عن «عملية عسكرية» في أوكرانيا

•• موسكو-أ ف ب

أعلن الرئيس الروسي فلاديمير بوتين عن عملية عسكرية في أوكرانيا دفاعا عن الانفصاليين الموالين لموسكو في شرق هذا البلد.

وقال بوتين في كلمة متلفزة عبر معلنة مسبقا قبيل الساعة الثالثة بتوقيت غرينتش "اتخذت قرار شن عملية عسكرية" منددا مجددا بـ"ابادة" تدبرها أوكرانيا في شرق البلاد ومستندا إلى نداء المساعدة الذي وجهه الانفصاليون خلال الليل وسياسة حلف شمال الأطلسي العدائية حيال روسيا والتي تشكل أوكرانيا أداة لها برأيه.

وتوجه مباشرة إلى العسكريين الأوكرانيين بقوله "أدعوكم إلى ألقاء السلاح" مؤكدا أنهم سيتمكنون عندها "من مغادرة أرض المعركة دون عائق».

وأكد أنه لا يريد "احتلال" أوكرانيا بل "نزع سلاحها".

وتوجه بكلامه بعد ذلك إلى الذين "قد يحاولون الوقوف في وجهنا فعليهم أن يعرفوا أن رد روسيا سيكون فوريا وسيكون له عواقب لم تشهدوها من قبل».

ومضى يقول "أنا على ثقة بأن جنود روسيا وضباطها سينفذون واجبهم بشجاعة" مؤكدا "أمن البلاد مضمون».

رئيس بيلاروس: لا نشارك في الغزو الروسي لأوكرانيا

•• موسكو-أ ف ب

قال الرئيس البيلاروسي ألكسندر لوكاشنكو أمس الخميس إن جيشه لن يشارك في الغزو الروسي لأوكرانيا، على ما أفادت وكالة "بلتا" الحكومية.

وأوضح لوكاشنكو، حليف الرئيس الروسي فلاديمير بوتين، "قواتنا المسلحة لا تشارك في هذه العملية".

وكانت موسكو نشرت عشرات الآلاف من القوات في بيلاروس.

وبحسب كييف، تستخدم القوات الروسية الأراضي البيلاروسية حيث تتمركز وحدات منها منذ أسابيع للقيام بتدريبات عسكرية، في هجومها على أوكرانيا.

ووفقا للوكاشنكو، اتصل الرئيس الروسي به عبر الهاتف في وقت سابق و"قدّم له إحاطة مفصلة جدا عن الوضع"، وأخبره أن هدف الغزو هو "وضع حد للإبادة الجماعية للسكان في دونيتسك ولوغانسك».

وتخوض منطقتا دونيتسك ولوغانسك الانفصاليتان الموالیتان لروسيا في شرق أوكرانيا حربا مع القوات الأوكرانية منذ العام 2014، وقد اعترف بوتين باستقلالهما الاثنين. ويكرر الرئيس الروسي اتهامات غير مدعومة بأدلة حول ارتكاب أوكرانيا إبادة جماعية بحق المتحدثين بالروسية منذ أيام.

الاتحاد الأوروبي يتعهد «محاسبة» الكرملين

•• بروكسل-أ ف ب

نددت رئيسة المفوضية الأوروبية أورسولا فون دير لايين ورئيس المجلس الأوروبي شارل ميشال أمس الخميس بهجوم روسيا على أوكرانيا وتعهدا "محاسبة" موسكو.

وكتبا في تغريدة "ندين بشدة هجوم روسيا غير المبرر ضد أوكرانيا. في هذه الساعات العصيبة القاتمة نتضامن مع أوكرانيا ونسائها ورجالها وأطفالها الأبرياء في وجه هذا الهجوم غير المبرر" متعهدين "محاسبة الكرملين" بعدما باشرت روسيا عملية عسكرية في أوكرانيا خلال الليل.

ويعقد القادة الأوروبيون قمة أمس الخميس كانت مقررة قبل بدء الهجوم الروسي على أوكرانيا ليلا. وسبق أن فرضوا دفعة أولى من العقوبات على روسيا بعدما اعترف الرئيس الروسي فلاديمير بوتين باستقلال مناطق أوكرانية يسيطر عليها انفصاليون موالون لموسكو.

وخلال قمة أمس الخميس التي يرئسها ميشال قد يفرضون مزيدا من العقوبات يتوقع أن تكون أكثر صرامة.

كيف تكون القيادة الأمريكية السليمة لحل النزاع في اليمن؟

•• واشنطن-وكالات

من أصل نحو 31 مليون يمني، يحتاج 21 مليوناً، بينهم 11 مليون طفل إلى إغاثة إنسانية، وخلف النزاع في اليمن 3 ملايين نازح وقرابة 400 ألف ضحية. ترسم هذه الأرقام بشكل واضح صورة عن الأزمة الإنسانية الشاملة، وفق ما كتب السفير الأمريكي السابق إلى هولندا بيتر هوكسترا في مؤسسة الرأي الأمريكية "ناشونال إنترست».

وتفاقم الوضع المزري بعد تعرض جهود الإغاثة الأممية لقيود شديدة على التمويل قد تؤدي إلى حرمان 8 ملايين شخص من المساعدات الإنسانية بحلول مارس(آذار) 2022. ومع تصاعد القتال بين الفصائل المختلفة، تزيد الأوضاع سوءاً يوماً بعد يوم.

يدعو هوكسترا الولايات المتحدة إلى القيادة للمساعدة في تخفيف هذه الظروف المريعة، باتخاذ عدد من الخطوات. والنسبة إلى العديد من اليمنيين، نفد الوقت أو يكاد. وعليه يجب أن يكون الهدف الأمريكي الأساسي هو إيصال المساعدات إلى الذين يحتاجونها ومعاقبة الذين يمنعونها من الوصول إلى حيث تدعو الحاجة. والحوثيون، مجموعة إرهابية وكيلة لإيران، يشكلون العقبة الأساسية أمام معالجة هذه الأزمة الإنسانية الكارثية.

مع تفاقم الأزمة، رفع الحوثيون وتيرة الحرب في البلاد. وتظهر الإشارات من واشنطن أن إدارة بايدن منقسمة على كيفية الرد.

يميل مجلس الأمن القومي إلى إعادة تصنيف الحوثيين على لائحة الإرهاب بينما تفضل وزارة الخارجية تصنيف قادة الحوثيين وفرض عقوبات عليهم. ولكن الوقائع في القضية واضحة نسبياً وفق للديبلوماسي.

فالحوثيون هم منظمة شنت هجمات إرهابية ضد المدنيين وأمريكيين ويجب إعادة تصنيفهم على لائحة الإرهاب. ورفعتهم إدارة بايدن من لائحة الإرهاب بعد فترة قصيرة من تولي الرئيس الحالي منصبه.

يجب أن يسير تصنيف الحوثيين منظمة إرهابية جنباً إلى جنب مع قادة منهم على لائحة الإرهاب ومعاقبتهم بشكل مناسب. هذان المساران غير متعارضين، وعلى إدارة بايدن سلوكهما معاً.

وفي الوقت نفسه، تابع الكاتب، على الولايات المتحدة دعم الإمارات والسعودية في المنطقة. وعلى إدارة بايدن تشجيعهما على مواصلة جهودهما ضد الحوثيين، ودعمهما في توفير المساعدات التي يحتاج إليها اليمن بشدة.

يعتقد البعض أن الكونغرس قد يحاول الضغط على الرئيس لتصنيف الحوثيين على لائحة الإرهاب، ورغم أنها قد تكون خطوة إيجابية، يشكك الكاتب في أن تترك رسالة وجهها مشرعون من الحزبين الكثير من التأثير.

ستكون هذه الخطوة مساعدة لكنها لن تكون حاسمة.

حتى لو أراد الكونغرس اتخاذ إجراءات أقوى لإقناع الإدارة بالتحرك، فإن مجلس النواب لن يعود إلى الاجتماع قبل 28 فبراير(شباط) وعلاوة على ذلك، تملك الإدارة كل المعلومات التي تحتاجها لاتخاذ قرارها ويجب أن تتحرك عاجلاً لا آجلاً.

ويجب أن تركز الولايات المتحدة التي تتحرك عبر الأمم المتحدة ومنظمات الإغاثة الإنسانية على جمع المساعدات وإيصالها إلى اليمن للتوزيع الفوري. كانت غالبية المساعدات تمر عبر ميناء الحديدة، الذي يملك أفضل المنشآت في البلاد، لكن الحوثيين يسيطرون عليه.

وبالنظر إلى الاحتمال الجدي لسرقة الحوثيين المساعدات والتلاعب بها والاستفادة منها، يبقى هذا الميناء غير كاف.

واليمن منقسم بين الحوثيين والحكومة اليمنية الشرعية، وأجزاء أخرى تحت تأثير القاعدة.

على المساعدات الإنسانية أن تصل إلى جميع هذه المناطق. يجب أن تقوم الاستراتيجية الأمريكية على فتح مرافئ عدة، وإقامة جسور برية وجوية لإيصال المساعدات إليها. هكذا يمكن لأمريكا إنقاذ أرواح اليمنيين بدل مساعدة منظمة إرهابية مدعومة من إيران.

على واشنطن أيضاً تشجيع الدول على المشاركة في مؤتمر المانحين المقبل في السويد. ويجب معالجة النقص الفوري في الدعم المالي لجهود الإغاثة.

يوفر المؤتمر أفضل فرصة للمجتمع الدولي لتحقيق ذلك، رغم صعوبة المهمة، والمخاوف المشروعة من الاحتيال في برنامج المساعدة.

من البديهي أن تحاول الولايات المتحدة والمجتمع الدولي التوصل إلى تسوية سياسية متفاوض عليها. لكن طالما أن الحوثيين يرفضون الانخراط في محادثات بناءة بشكل نزيه، سيكون على صناع السياسة الأمريكيين التعامل مع الأمور كما هي عوضاً عما يرغبون في أن تكون عليه.

وبالنسبة إلى إدارة بايدن، يمثل اليمن تحدياً معقداً جداً، لكنه في الداخل لا يعبر عن مشكلة سياسية، ويمكن للإدارة اتخاذ الخطوات المذكورة والحصول على دعم الحزبين في الكونغرس.

ستحصل واشنطن على الدعم الإماراتي والسعودي، وستندد إيران بذلك، وهي التي تدعم وتوجه بأشكال مختلفة الحوثيين، وستخسر الكثير مع تضاؤل قوتهم. لكن بوقوفها إلى جانب أصدقائها في المنطقة والشعب اليمني، ستكون الولايات المتحدة في موقع أفضل للمساعدة على مواجهة التأثير الخبيث لإيران فيها.

تواصل إيران استخدام اليمن والحوثيين أداة لزعزعة استقرار المنطقة، ولا تهتم بالمعاناة الهائلة التي تفرضها على اليمنيين. هذه هي إيران. هذا هو الواقع الذي على إدارة بايدن ألا تنساه مع مواصلتها الجهود الخطيرة وغير الحكيمة للعودة إلى الاتفاق النوي مع إيران.

صحف عربية: الحرب في أوكرانيا...من باردة إلى حارقة

•• عواصم-وكالات

قطعت الأزمة الأوكرانية خطوة جديدة نحو المواجهة المسلحة المحتملة بعد قرار الرئيس الروسي فلاديمير بوتين، الاعتراف باستقلال منطقتين انفصاليتين في أوكرانيا موالیتين لموسكو، في خطوة يخشى الكثيرون أن تكون الشرارة التي ستطلق الحرب على أوكرانيا، ولتعيد صياغة العالم من شرق أوكرانيا إلى المحيطين الهادي والهندي، مروراً بالشرق الأوسط. ووفق صحف عربية صادرة أمس الأربعاء، كشفت الأزمة عجز الغرب أمام الجموح الروسي، والعجز عن اتخاذ موقف متماسك وصارم رداً على التهديدات الروسية.

صعقة بوتين

وفي صحيفة "الشرق الأوسط"، قال مشاري الذايدي، إن بوتين "صعق أوروبا بالاعتراف بمقاطعات أوكرانية موالية لموسكو، جمهوريات مستقلة، وكييف تلطم الصدر وتشق الجيب وترفع الصوت، بأن هذا التصرف من القيادة الروسية هو انتهاك للسيادة الأوكرانية، وبمثابة إعلان حرب صريحة».

وتساءل الكاتب عن جدوى المزيد من العقوبات الاقتصادية والسياسية، و"أصلاً روسيا تحت طائلة عقوبات أمريكية وغربية؟"، مشيراً إلى فشل العقوبات على إيران، وروسيا بعد غزو شبه جزيرة القرم.

وتابع "الكل يهرب من مواجهة الحقيقة، وهي الرد العسكري والتحالف الفعلي، وما عدا الكلمات التي فاه بها بايدن في مؤتمره، من أنه "سيدافع عن كل إنش في دول الناتو، لا يوجد شيء حقيقي يمكن أن يخشاه بوتين والدولة الروسية"، مضيفاً أن روسيا أيضاً، إلى الحربين العالميتين الأولى والثانية، ودفعت "أثماناً فادحة لها مثلها مثل أوروبا وأمريكا.. لكنها لم تفقد عزيمتها وتجريب كل الخيارات بما فيها الخيار العسكري اليوم».

بطرس الأكبر المعاصر

وفي موقع "إندبندنت عربية"، قال رفيق خوري، إن "بوتين فعلها رغم كل التحذيرات له وكل الحوارات معه. بداية حرب بالتقسيط على أوكرانيا. فعلها من قبل في جورجيا بالغزو وسلخ عنها منطقتي أبخازيا، وأوسيتيا الجنوبية، ثم الاعتراف بكل منهما جمهورية شعبية مستقلة"، مضيفاً "وفعلها عام 2014 بضم شبه جزيرة القرم إلى روسيا، والآن يعترف بكل من منطقة لوغانسك ومنطقة دونيتسك في الدونباس الأوكرانية جمهوريتين شعبيتين مستقلتين».

ويضيف الكاتب "قبل سنوات أعلن بوتين الذي يسميه الخبير ديمتري سايمز بطرس الأكبر المعاصر، أن دوره هو تحقيق المهمة التاريخية لروسيا مركزاً للفضاء الأوراسي. وهذا ما حاول الغرب تجاهله والقفز من فوقه على أمل جذب روسيا إلى الفضاء الأوروبي. لم يرد الغرب أن يصدق أن روسيا القيصرية ثم الشيوعية ثم البوتينية هي القطب المواجه لأوروبا، هي القدس الثانية، وروما الثالثة».

ويُشدد الكاتب، على أن "بوتين تورط ضمن حساباته متصوراً أنه يستطيع تحمل العقوبات. ولا بد له من إكمال الغزو عسكرياً أو الحصول على مكاسب الغزو من دون القيام به. لكن أمريكا في ورطة أكبر. لا تريد استخدام القوة، ولا تجهل أن الصين قادرة على مساعدة روسيا في مواجهة العقوبات، ولا تملك ترف التوجه بالكامل إلى الشرق الأقصى ومنطقة المحيطين الهندي والهادي لمواجهة الصين وروسيا من دون التورط في أوروبا والشرق الأوسط خلافاً لحساباتها الاستراتيجية الجديدة».

عالم جديد يتشكل

ومن جهتها، قالت صحيفة "الرياض" السعودية في افتتاحيتها، إن "نظرة شاملة لأوضاع العالم اليوم، لتكشف حجم الارتباك الذي بات سمة ملازمة للواقع السياسي المعاصر، على النقيض من الوضع إبان الحرب الباردة ومرحلة ما بعد تفكك الاتحاد السوفيتي وزوال المعسكر الشيوعي». وتابعت أن "أزمة أوكرانيا عرت العجز الغربي عن مواجهة الجموح الروسي، ونمت التصريحات الأمريكية المتناقضة عن الارتباك الهائل الذي يسمى سياسة واشنطن، والتيه والعجز عن اتخاذ موقف متماسك وصارم رداً على التهديدات الروسية، وآخرها إعلان موسكو اعترافها باستقلال دونيتسك ولوغانسك شرق أوكرانيا، وهو عجز يناظره حالة التراخي المريبة مع إيران، والموقف الغربي المهادن للنظام الإيراني رغم تناقض سلوكه التام مع كل القيم والمبادئ الدولية التي يحمل هذا الغرب لواء حمايتها والمنافحة عنها».

عواصم

الدوحة

سجلت قطر أمس 365 إصابة جديدة مؤكدة بفيروس كورونا، و573 حالة شفاء، ليرتفع بذلك إجمالي عدد المتعافين من الفيروس في البلاد إلى 349615 شخصا.

وقالت الوزارة الصحة القطرية، في بيان بثته وكالة الأنباء القطرية " قنا " إن من بين حالات الإصابة الجديدة، 304 حالات ضمن المجتمع، و61 حالة ضمن المسافرين، كما ذكرت أنه تم تسجيل حالتي وفاة جديدتين كلتاهما من أصحاب الأمراض المزمنة.

وذكرت الوزارة أنه تم إعطاء 6 ملايين و262 ألفا و739 جرعة من لقاحات "كوفيد-19" لأفراد المجتمع منذ بداية برنامج التطعيم، من بينها 20 ألفا و965 جرعة خلال الـ24 ساعة الماضية ..كما تم إعطاء مليون و179 ألفا و451 جرعة من لقاحات "كوفيد-19" المعززة حتى اليوم، موضحة أن 87.8 بالمئة من إجمالي السكان تلقوا تطعيمهم بالكامل عبر جرعتي اللقاح.

وارسو

طلبت بولندا أمس الخميس من حلف شمال الأطلسي (ناتو) تفعيل المادة 4 التي تدعو إلى إجراء مشاورات طارئة في حالة تهديد إحدى الدول الأعضاء بعدما شنت روسيا هجوما على أوكرانيا.

وقال بيوتر مولر الناطق باسم الحكومة البولندية إن سفير بولندا في بروكسل حيث مقر الناتو "قدم طلبا في هذا الشأن إلى الأمين العام للحلف مع مجموعة من الحلفاء».

وأوكرانيا ليست عضوا في الحلف الأطلسي لكن الحلف أدان مرارا اعتداءات روسيا على كييف.

أنقرة

قال سفير أوكرانيا لدى أنقرة أمس الخميس إن بلاده طلبت من تركيا إغلاق مضيقي البوسفور والدردنيل أمام السفن الروسية، كما ترغب في فرض عقوبات على موسكو بعد أن شنت روسيا هجمات جوية وبرية على جارتها.

وتركيا العضو في حلف شمال الأطلسي لها حدود بحرية على البحر الأسود مع أوكرانيا وروسيا. ورغم أنها تعارض مسألة العقوبات إلا أنها تصف الخطوات الروسية ضد أوكرانيا بأنها غير مقبولة.

وتسيطر أنقرة وفقا لاتفاقية صدرت عام 1936 على المضيقين ويمكنها تقييد حركة السفن الحربية إذا تعرضت للخطر أو أثناء الحرب.

وقال السفير الأوكراني فاسيل بودنار في مؤتمر صحفي في أنقرة "ندعو إلى إغلاق المجال الجوي ومضيقي البوسفور والدردنيل. نقلنا مطالبنا في هذا الصدد إلى الجانب التركي.

في الوقت نفسه نطالب بتطبيق عقوبات على الجانب الروسي».

بكين

ناشدت الصين مجددا جميع الأطراف المعنية بالوضع في أوكرانيا التحلي بضبط النفس ورفضت مصطلح "الغزو" الذي أوردته بعض وسائل الإعلام الأجنبية عن تحركات روسيا ضد أوكرانيا.

جاءت التصريحات على لسان المتحدثة باسم وزارة الخارجية الصينية في إفادة صحفية.

وقالت وزارة الخارجية الصينية إنها تراقب الوضع في أوكرانيا عن كثب.

العقوبات الأوروبية على روسيا.. سلاح ذو حدين

•• عواصم-وكالات

فيما تتوالى المواقف الغربية المنددة بخطوة الرئيس الروسي فلاديمير بوتن الاعتراف بجمهوريتي لوغانسك ودونيتسك، بدأ الحديث عن قرب فرض العقوبات الصارمة على روسيا من قبل الولايات المتحدة والاتحاد الأوروبي.

وللتعليق على طبيعة العقوبات المرتقبة على روسيا ومداها، يقول تيمور دويدار، المستشار في قطاع الأعمال والاستثمار والعلاقات الدولية، من العاصمة الروسية، لموقع "سكاي نيوز عربية" : "في ظل الحراك الأخير للرئيس بوتن تجاه جمهوريتي دونباس، فإن العقوبات الأوروبية خاصة ستكون مقتصرة فقط على جمهوريتي لوغانسك ودونيتسك دون المساس بمصالح روسيا ككل والتأثير على الاقتصاد الروسي».

ويضيف: "الاعتراف بالجمهوريتين هو في الواقع خفض للتصعيد وليس العكس، وموسكو ملتزمة بدعمهما في وجه أي عقوبات اقتصادية عليهما، فضلا بطبيعة الحال عن حمايتهما عسكريا ضد أي تهديد عسكري».

لا دعم أوروبيا

أما العقوبات الكارثية التي يذكرها بايدن وجونسون، كما يقول دويدار : "لا أعتقد أنها ستحظى بدعم دول الاتحاد الأوروبي، وهكذا عقوبات، إن وقعت، ستكون بمثابة إعلان حرب ضد موسكو من قبل واشنطن وحلفاءها».

واعتبر أن هذه العقوبات "ستهدد الأمن القومي الأوروبي، الذي يتخلص في أمن الطاقة وشرايين الحياة لهذا القطاع الحيوي، الممتدة من روسيا، وعموما فالأوروبيون يتفهمون مطالب موسكو بإعادة هيكلة المنظومة الأمنية الأوروبية، لكن هناك ضغوط أميركية عليهم».

وفي حال فرض عقوبات قاسية من قبل أوروبا، كما يرى المستشار الاقتصادي والاستراتيجي الروسي، فإن "موسكو ستتحرك عسكريا بمعنى إعادة تشكيل خريطة انتشار القوة الاستراتيجية الروسية الهجومية والردعية، بحيث تكون مصوبة نحو مواقع حيوية حساسة في أوروبا».

«عقوبات واسعة»

من جانبها، تقول ثريا الفرا أستاذ العلوم السياسية في جامعة موسكو، في لقاء مع موقع "سكاي نيوز عربية" : "طبعا لن يكون ثمة رد عسكري من قبل الغرب على إعلان بوتن الاعتراف بجمهوريتي دونباس، وسيتم عوض ذلك فرض عقوبات اقتصادية على موسكو وعلى الجمهوريتين».

وتوقعت أن تكون العقوبات "موسعة نسبيا، ذلك أن الهدف من اشعال فتيل هذه الأزمة أساسا من قبل الغرب، إضعاف روسيا وإنهاكها واستنزاف قوتها المتصاعدة، ورغم أن روسيا تملك احتياطيا كبيرا جدا من الذهب والمقدر بمليارات الدولارات، لكن العقوبات القاسية قد تطرح علامات استفهام حول قدرتها على الصمود أمامها إن استمرت لسنوات عديدة».

أوراق القوة الروسية

لدى موسكو في المقابل أوراق قوة أهمها ورقة الطاقة، كما تشرح الفرا، مضيفة : "وواشنطن منذ مدة تسعى لتسويق غازها الأميركي، وربما هذه فرصة لها كي يحل محل الغاز الروسي أوروبيا، لكن هذا لا يعوض خسارة أوروبا، فالعقوبات والحال هذه هي سيف ذو حدين يوثر على روسيا نعم، لكنه سيؤثر كذلك سلبا على أوروبا وخاصة دول صناعية كبيرة كألمانيا، وستكون برلين أكبر المتضررين». وستتضرر قطاعات صناعات السلاح والطاقة والفضاء في روسيا من العقوبات المرتقبة، حسب أستاذة العلوم السياسية، قائلة : "حيث تستورد موسكو أجهزة في مجال الفضاء من واشنطن، وهذا يوثر بشكل مباشر على أهم مجالات الصناعة بالمعنى الاستراتيجي والعلمي، وهو قطاع استكشاف الفضاء وغزوه».

وتابعت: "وفي مواجهة سيف العقوبات، داخليا يتم الحديث في روسيا عن ضرورة تحقيق الاكتفاء الذاتي وتطوير قطاعات الصناعة والزراعة أكثر فأكثر، حيث تملك البلاد احتياطات مهولة من الذهب والنفط والمعادن، لكن لا يتم استغلالها وتوظيفها بطريقة صحيحة، بما يؤهلها للتربع على هرم الدول الصناعية والثرية، فموسكو حبست نفسها في مجالي صناعات السلاح والطاقة، مع اهمال بقية القطاعات الانتاجية الحيوية».

تأثير العقوبات على الشعب الروسي

وحول تبعات العقوبات على الوضع المعاشي اليومي للروس، ترد الفرا : "لا مشكلة في توفر السلع والمنتجات والمحروقات في روسيا، كونها متوفرة ومكتفية ذاتيا في هذه المجالات الأساسية، لكن المشكلة في حال فرض العقوبات تكمن في خلق أعباء ثقيلة على كاهل المواطنين الروس، حيث سترتفع الأسعار ويتفشى الغلاء، وكعادة كل عقوبات فالمواطن هو المتضرر الأول والأخير».

أما عمار القناة أستاذ العلوم السياسية والعلاقات الدولية في جامعة سيفاستبول في القرم، فيقول في حوار مع موقع "سكاي نيوز عربية" : "التلويح بالعقوبات وحتى الكارثية منها التي لا نعرف مداها ومجالاتها بعد، لن يؤثر كثيرا على موسكو، وأقصى ما قد يتم هو تعطيل خط السيل الشمالي، وفرض عقوبات على أفراد وهيئات رسمية روسية، وهذا لا يؤثر بشكل خطير على اقتصاد روسيا، التي لديها بدائل وعلاقات أوراسية واسعة مع دول تملك اقتصادات كبرى كالصين والهند، اللتين لن تلتزما بالعقوبات الغربية».

من سيعاقب في الواقع هي أوروبا ككل، كما يوضح أستاذ العلوم السياسية والعلاقات الدولية، متابعا: "فهكذا عقوبات مفترضة على روسيا ستسبب أزمة اقتصادية دولية، وارتباكا في سوق النفط والطاقة والبورصات العالمية، وارتفاع أسعار الغاز والسلع، وهو ما بدأ بالفعل».

تريث أوروبي متوقع

ولهذا، يضيف : "أوروبا لن تتسرع في فرض العقوبات وهي ستخوض نقاشا حاميا بين النخب السياسية والاقتصادية حول ذلك في كل دولة وعلى مستوى المنظومة الأوروبية ككل، فمثلا خط السيل الشمالي بلغت كلفة إنجازه 41 مليار دولار أميركي، تحملت ألمانيا القسط الأكبر منها، وعلى الأرجح قد تفرض أوروبا عقوبات جزئية مخففة خشية التبعات الاقتصادية الجسيمة على المنظومة الأوروبية».

وحول قدرة روسيا على امتصاص صدمة العقوبات القادمة، يقول القناة : "لدى موسكو القدرة على ذلك، ورئيس الوزراء الروسي أعلن عن حزمة إجراءات لمواجهة تبعات هذه العقوبات، خاصة وأن موسكو بات لديها تجربة في هذا المجال مع عقوبات 4102، وبات لديها آليات لكبح مفاعيلها، حيث عززت من صناعاتها في مختلف القطاعات الانتاجية والحيوية، ولا سيما الزراعية والغذائية مستفيدة من ترامي مساحتها الجغرافية الكبيرة، ومن غناها بالموارد والطاقات الطبيعية والبشرية، فروسيا بمقدورها الاعتماد ذاتيا على مصادرها من الطاقة والزراعة دون أن تتأثر بالعقوبات إلا قليلا».

الأمم المتحدة تحذّر من خطر عالمي بسبب أزمة أوكرانيا

•• الأمم المتحدة-أ ف ب

اعتبر الأمين العام للأمم المتحدة أنطونيو غوتيريش أمام الجمعية العامة للمنظمة الدولية أنّ العالم يواجه "لحظة خطر" بسبب الأزمة الراهنة بين روسيا والغرب بشأن أوكرانيا التي طالبت خلال الاجتماع بانسحاب القوات الروسية من أراضيها. وحذّرت السفيرة الأميركية لدى الأمم المتحدة ليندا توماس-غرينفيلد من أنّ النزاع بين روسيا وأوكرانيا قد يؤدّي إلى "أزمة لاجئين جديدة" مع "ما يصل إلى خمسة ملايين شخص إضافي مهجّر». ورأى غوتيريش أنّ "قرار روسيا الاعتراف بما يسمّى +استقلال+ منطقتَي دونيتسك ولوغانسك - وما تبعه - هو انتهاك لوحدة أراضي أوكرانيا وسيادتها ويتعارض مع مبادئ ميثاق الأمم المتحدة». من جانبه، أكد وزير خارجية أوكرانيا دميترو كوليبا الذي ألقى كلمة أيضاً، أنّ أوكرانيا لا تشكّل تهديداً لروسيا. وقال إن "اوكرانيا لم تخطط ولا تخطط لأي عملية عسكرية في دونباس"، الإقليم الواقع في شرق أوكرانيا. وحذّر كوليبا من أنّ "بداية حرب واسعة النطاق في أوكرانيا ستشكّل نهاية النظام العالمي كما نعرفه"، مطالبًا الدول الأعضاء في الأمم المتحدة بعدم الاعتراف باستقلال منطقتَي دونيتسك ولوغانسك الواقعتين في دونباس. وأضاف "ينبغي على روسيا أن تعود إلى مسار الدبلوماسية" وأن "تسحب قواتها وتكفّ عن زعزعة استقرار المنطقة». وقال الوزير في نهاية خطابه الذي قوبل بتصفيق حار، "نريد السلام!». وانتقد معظم المتحدثين الذين يمثلون دولاً في القارات كافة، بشكل علني أو شبه علني، قرارات موسكو وخطواتها الأخيرة. وحذّرت توماس-غرينفيلد من أنّه "إذا استمرّت روسيا في هذا الطريق فقد تتسبّب، وفقاً لتقديراتنا، بأزمة لاجئين جديدة، ستكون من بين الأكبر التي يواجهها العالم اليوم، مع ما يصل إلى خمسة ملايين شخص إضافي مهجّر بسبب الحرب التي اختارتها روسيا والضغط الذي تمارسه على جيران أوكرانيا». وأضافت الدبلوماسية الأميركية "لأنّ أوكرانيا هي من أكبر مصدّري القمح في العالم، وخصوصًا للعالم النامي، فإن روسيا يمكن أن تتسبّب بارتفاع أسعار المواد الغذائية وبجوع أكثر شدّة في أماكن مثل ليبيا واليمن ولبنان». وبعد يومين من الاجتماع الطارئ الذي عقده مجلس الأمن الدولي، دعت توماس-غرينفيلد مرة جديدة روسيا إلى التراجع عن قراراتها. وموسكو عضو دائم في مجلس الأمن وتتمتع بحق النقض ما يتيح لها إحباط أي محاولة من جانب المجلس لإدانة أعمالها. وقالت توماس-غرينفيلد "نحن في العام 2022" و"لن نعود إلى حقبة الامبراطوريات والمستعمرات أو إلى اتحاد الجمهوريات الاشتراكية السوفياتية أو الاتحاد السوفياتي". وتابعت "لقد تقدّمنا وعلينا الحرص، كما قالت كينيا في مجلس الأمن الإثنين، على +ألا يُشعل جمر الإمبراطوريات الميتة أشكالاً جديدة من القمع والعنف+». وقبل السفيرة الأميركية، تحدث نظيرها الروسي فاسيلي نيبينزيا أمام الجمعية العامة، فأكّد أنّ الوضع اليوم هو نتيجة "انقلاب في 2014" أدّى إلى تغيير الحكم في أوكرانيا. واعتبر أنّه مذاك تمارس كييف "قمعاً" حيال الأقليّة الناطقة باللغة الروسية في أوكرانيا وذهب إلى حدّ التحدث عن "إبادة جماعية"، في سابقة في الأمم المتحدة، وهو مصطلح استخدمه مؤخرًا الرئيس الروسي فلاديمير بوتين.

حرب معرفية أيضا:

صواريخ الصين الأسرع من الصوت: نحو تأثير سبوتنيك جديد؟

يبدو أن حروب النجوم الجديدة قد بدأت، والأدوار معكوسة هذه المرة

•• الفجر-ألكسندر تشا

ترجمة خيرة الشيباني

تتم تسوية النزاعات في بحر الصين بين القوى الرئيسية الحالية اليوم على خلفية سباق تسلح وتطويق معرفي. إن الكشف الصيني عن صواريخ تفوق سرعة الصوت يزيد من تأجيج التوترات ويطلق سباقًا شاملاً لإتقان هذه التكنولوجيا.

نموذج صاروخ تفوق سرعته سرعة الصوت تم عرضه خلال عرض جوي في تشوهاي

تحليل

ويلعب اكتشاف التقدم الصيني في هذا المجال دور الصدمة الكهربائية للإدارة الأمريكية، التي شرعت أيضًا في خوض السباق.

تكنولوجيا مرغوبة

في أغسطس الماضي، اختبرت الصين صاروخًا طويل المدى تفوق سرعته سرعة الصوت قادرًا على الدوران حول العالم بخمس مرات سرعة الصوت، مع خيار حمل رأس حربي نووي. وهذا يطرح مشاكل خطيرة للولايات المتحدة لأن هذا النوع من الصواريخ، بالإضافة إلى كونه أكثر صعوبة في اعتراضه، يجعل الاستراتيجية الأمريكية المضادة للصواريخ قد عفا عليها الزمن إلى حد ما، علما أن هذه الاخيرة تتجه نحو الشمال "الطريق الأسرع بالنسبة لصاروخ تقليدي يتم إطلاقه من الصين". ومع ذلك، يمكن لهذا الجيل الجديد من الصواريخ أن يمر بالفعل عبر الجنوب، فوق القارة القطبية الجنوبية. ورغم أن الولايات المتحدة مهتمة بشدة بتكنولوجيا الأسرع من الصوت منذ فترة طويلة، فإن الصين تتقدم بنسق أسرع بكثير من الولايات المتحدة. ووفقًا للجنرال الأمريكي جون هيتن، فإن تطوير الصين لتكنولوجيا هذا السلاح سيكون "مذهلاً"، في حين أن تطوير الولايات المتحدة سيتباطأ بسبب بيروقراطية "عنيفة". يأتي هذا التطوير للصواريخ التي تفوق سرعتها سرعة الصوت في سياق متوتر لسباق تسلح وتحالف في آسيا.

يأتي هذا التطوير للصواريخ التي تفوق سرعتها سرعة الصوت في سياق متوتر لسباق تسلح وتحالف في آسيا

في الواقع، لا تتردد كوريا الجنوبية واليابان والهند وأستراليا وتايوان في إظهار القوة، مثل تجربة صاروخ كوريا الجنوبية أو تحالف أوكوس بين أستراليا والولايات المتحدة، على سبيل المثال لا الحصر.

بالطبع، لا تُستبعد الصين وكوريا الشمالية. ولئن لم يعد يجمعهما الحلف الأيديولوجي حقًا، فإنهما مع ذلك معاديان لوجود الولايات المتحدة في المنطقة. بالإضافة إلى ذلك، تواصل كوريا الشمالية، رغم كل الصعاب، تطوير برامجها النووية والصاروخية التي تفوق سرعتها سرعة الصوت.

استراتيجية صينية واسعة النطاق

إلى جانب سباق التسلح، تشارك الصين في حرب معرفية ناجحة للغاية ضد أمريكا كما يتضح من نتائج شباك التذاكر للفيلم الصيني، "معركة بحيرة تشانغجين". يسترجع هذا الفيلم إحدى أعنف الهزائم التي تعرضت لها الولايات المتحدة في القرن العشرين أثناء الحرب الكورية في أوائل خمسينات القرن الماضي، ويمجد هذا الفيلم القوة الصينية ويسخر من الجنرال ماك آرثر، بطل حرب المحيط الهادئ. ويبدو أن نجاح مثل هذا الفيلم مؤشر جيد على تحول نموذجي فيما يتعلق بتصور الحزب الشيوعي الصيني للحرب. إذا كان الحزب يعتبر الحرب في السابق عاملاً من عوامل عدم الاستقرار، فانه يتم تمجيدها الآن لأنه بات يُنظر إليها على أنها وسيلة لاكتساب القوة. تمارس الصين حصارًا معرفيًا قويًا على سكانها من خلال المؤثرين على وسائل التواصل الاجتماعي الذين يطلق عليهم "المعجبون العسكريون". يروج هؤلاء المؤثرون لقوة السلطة العسكرية الصينية وقدراتها على التدخل، مثل سياسة وقانون باوجي، الذي يهدد اليابان بهجوم نووي إذا كانت البلاد ستمنع إعادة التوحيد مع تايوان.

الولايات المتحدة دخلت السباق

رد فعل أمريكي

تعمل الولايات المتحدة أيضًا على تطوير حل هجومي من خلال مضاعفة الاختبارات منذ بداية السنة المالية 2022، والتي بدأت في 1 أكتوبر 2021. ويربط الجنرال مارك إيه ميللر، رئيس هيئة الأركان المشتركة، أحدث تجربة صاروخية تفوق سرعة الصوت في الصين بـ "تأثير سبوتنيك". ويشير هذا المصطلح إلى بداية السباق على التفوق في الفضاء بعد إرسال الجسم الأول إلى المدار من قبل الاتحاد السوفياتي.

الوضع الحالي مشابه جدًا، لأنه كما في عام 1957، فإن تحقيق اللحاق بالركب، لا يتسبب في إنشاء وكالة ناسا، ولكن إبرام عقد لتطوير حل دفاعي للصواريخ التي تفوق سرعتها سرعة الصوت. واستجابت شركات لوكهيد مارتن وريثيون ونورثروب جرومان للمناقصة البالغة 60 مليون دولار. إن الإعلان عن التجربة الصينية والوضع الجيوسياسي في بحر الصين، يسمحان للجيش الأمريكي بالضغط من أجل زيادة ميزانية الدفاع مع إدارة بايدن، رغم أن الأخيرة في خضم مراجعة للاستراتيجية النووية، وأن الليبراليين يعارضون تخصيص موارد إضافية. من أجل تمرير الزيادة في الميزانيات، يُقترح تطوير، في الوقت نفسه، لحلول تجارية في مجال تكنولوجيا الأسرع من الصوت. ويؤكد قانون الإنفاق الدفاعي لعام 2022، الذي صادق عليه الكونجرس في ديسمبر، ويمثل 768.2 مليون دولار، اهتمام واشنطن بهذه التكنولوجيا، حيث تجعل منها معركتها الأساسية لعام 2022. يبدو أن حروب النجوم الجديدة قد بدأت، والأدوار معكوسة هذه المرة ... لقد ابتلعت الولايات المتحدة الطعم الصيني، ويبقى أن نرى متى ستتخلص منه؟

شهادات من قلب أوكرانيا.. طوابير الوقود والخبز في كل مكان

•• كييف-وكالات

مع إطلاق روسيا عملية عسكرية شاملة في الأراضي الأوكرانية صباح أمس الخميس بعد وقت قصير من إعلان الرئيس فلاديمير بوتن عن ذلك، رصد موقع "سكاي نيوز عربية" حالة الخوف التي طغت على المواطنين والمقيمين في أوكرانيا، وخاصة في العاصمة كييف.

وفي العاصمة كييف، امتدت طوابير السيارات أمام محطات الوقود وكذلك طوابير السكان أمام مراكز التسوق الغذائية في شتى المدن والبلدات الأوكرانية، في مشهد يختصر ما تحمله الحروب عادة من دمار وخراب وغلاء يطال بالدرجة الأولى المدنيين.

ويخشى السكان هنا من تدهور الأوضاع وحدوث نقص حاد في السلع والأدوية والمواد الغذائية والطبية، وتعطل توريداتها.

وتقول طالبة الماجستير التونسية، صفاء، المقيمة في مدينة دنيبرو، التي يبلغ عدد سكانها أكثر من مليون نسمة وتقع في شرق وسط أوكرانيا لموقع "سكاي نيوز عربية" إن المدينة التي تعيش فيها تعرضت للقصف ثلاث مرات منذ الصباح.

وأضافت صفاء: "طلبت السلطات منا تخزين الشراب والطعام والبقاء في البيوت، والمدينة بشكل عام تبدو كمدينة أشباح حيث فقط السوبرماركيتات مفتوحة الأبواب، أما المقاهي والمطاعم والبنوك فهي مغلقة، رغم أن طوابير من الناس تقف أمامها لسحب أموالها لكن دون جدوى فهي مقفلة».

وتابعت: "السلع والمواد الغذائية متوفرة لكن هناك عمليات تخزين كبير لها من قبل الناس، حيث هناك خشية من نفادها أو شحها، وأنا الآن متجهة نحو السوبرماركت كي أتسوق ما أحتاجه، حيث الشوارع شبه فارغة وبشكل مخيف».

من جهته، يقول وائل العلامي، الباحث والمحلل المختص بالشأن الأوكراني، والمقيم في العاصمة كييف لموقع "سكاي نيوز عربية": "لم تتغير أسعار السلع كثيرا أقله حتى اللحظة، فالحرب بدأت للتو، حيث قبل قليل ذهبت زوجتي لسوبر ماركت في أحد أحياء العاصمة كييف، ولاحظت أن إقبال الناس على التبضع والتسوق أكبر من المعتاد». وأضاف: "لكنها "زوجته" أكدت لي رغم ذلك أنه لا وجود لتدافع أو ازدحام كبير، وهذا ربما بسبب أن الحي الذي نسكن فيه غير مكتظ بالسكان كغيره، وحتى الآن يمكن القول أنه لا وجود لاستغلال الظروف لرفع الأسعار ولا شح في المواد». ويضيف العلامي: "تسود حال كبيرة من الهلع والخوف الشديد بين الناس في أوكرانيا، فنحن نتحدث عن حرب حقيقية وواسعة وهم يخشون الأسوأ، فأنا الآن مثلا أنظر من نافذة المنزل حيث يظهر المواطنون الأوكرانيون كما وأنهم مسافرون على عجل حيث يحملون حقائبهم، ويبدو واضحا أن ثمة حركة نزوح كبيرة من العاصمة نحو مناطق أخرى قد تكون آمنة».

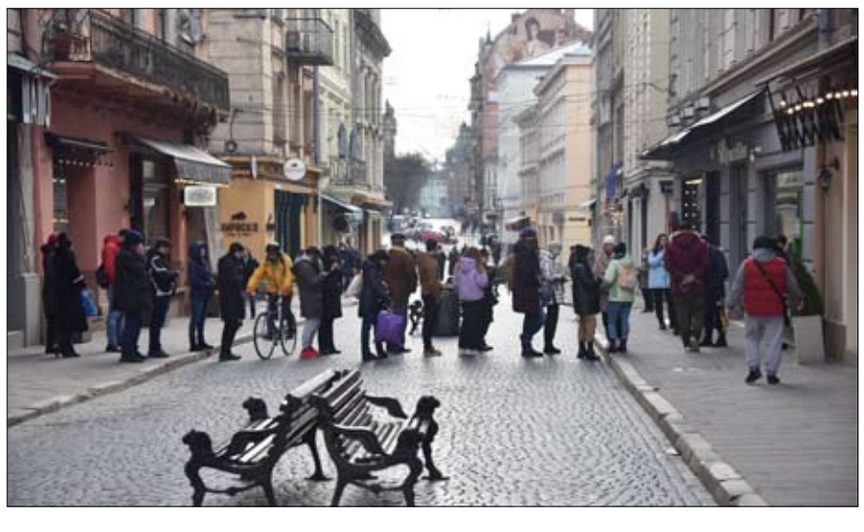

نافذة مشرعة

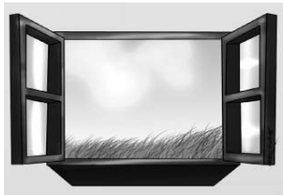

آراء لا تلزمنا ولكنها تمنحنا فرصة اكتشاف كيف يفكر الآخر

أوروبا، آلة الحرب هذه ... التجارية...!

•• جريمي غالون

غير مقنع على المستوى الدبلوماسي، تنوي بروكسل في المقابل الدفاع عن مصالحها الاقتصادية. ويجب على "أسلحتها" الجديدة نيل موافقة السبعة والعشرين.

لأنها تجرأت على الانسحاب من منتدى التعاون "17 + 1"، حصان طروادة الصيني في وسط وشرق أوروبا، والسماح بافتتاح مكتب تمثيلي لتايوان في فيلنيوس، تدفع ليتوانيا ثمناً باهظاً. بدأت بكين بإغلاق سوقها أمام الصادرات الليتوانية، ثم هدد النظام الصيني بفعل الشيء نفسه مع جميع الشركات الأوروبية التي احتفظت بمواقع إنتاج في ليتوانيا أو واصلت توريد إمداداتها من هناك. ومن خلال مهاجمة سلامة السوق الموحدة، فإن اقتصاد دولة عضو في الاتحاد الأوروبي هو الذي يسعى القادة الصينيون إلى خنقه.

اداة قوّة

في وقت ترتبط فيه الديناميكيات الجيوسياسية والاقتصادية ارتباطًا وثيقًا، تذكّرنا بكين بأن السياسات التجارية هي، أكثر من أي وقت مضى، أداة قوة. لقد فهم الكرملين ذلك تمامًا، ولم يتردد في تخويف الأوروبيين بالتهديد بقطع حنفية الغاز. لكن حليفنا الأمريكي أيضًا عندما يستخدم قوانينه خارج الحدود الإقليمية لفرض عقوبات على شركاتنا أو، كما كان الحال أثناء رئاسة ترامب، يفرض تعريفات جمركية عليها تنتهك جميع قواعد التجارة الدولية. قواعد يؤدي الضعف العميق والدائم لمنظمة التجارة العالمية إلى زيادة صعوبة إنفاذها.

وفي سياق "عسكرة" التجارة الدولية، هل يقف الاتحاد الأوروبي مكتوف الأيدي؟ بالتأكيد لا. إذا كان من الممكن في كثير من الأحيان اتهام بروكسل بأنها تفتقر إلى رؤية استراتيجية وجرأة على المستوى الدبلوماسي، فهذا ليس هو الحال في الأمور التجارية. على مدار الثمانية عشر شهرًا الماضية، طورت المفوضية الأوروبية سلسلة كاملة من الأدوات التي، إذا اعتمدها البرلمان الأوروبي والسبعة والعشرون، ستجعل من الممكن حماية مواطنينا وشركاتنا بشكل أفضل.

اللعب على قدم المساواة

هذا هو الحال بشكل خاص في حالة أداة مكافحة الإكراه، والتي تهدف إلى حماية الشركات أو الدول الأوروبية، مثل ليتوانيا اليوم، من التعرض للترهيب الاقتصادي من قبل قوى أخرى. كما تريد المفوضية الاوروبية التأكد من أن مؤسساتنا، الكبرى والصغرى، ليست ضحية المنافسة غير العادلة. وفي هذا الصدد، اقترحت تقييد، أو حتى منع، الوصول إلى الأسواق العامة الأوروبية لجميع البلدان الاخرى التي لا تفتح أسواقها لنا. وفي منطق مماثل، طورت أداة تهدف إلى الهجوم المباشر على الدول التي، مثل الصين، تدعم شركاتها بشكل كبير لتعزيز حصتها في السوق في أوروبا، أو حتى السيطرة على شركاتنا.

بشكل أكثر منهجية، يعيد الاتحاد الأوروبي التفكير في سياسته التجارية من أجل جعلها تتماشى مع طموحاتنا الصناعية والمناخية. لقد أدركت بروكسل أخيرًا أنه لا يمكننا مطالبة صناعاتنا ومزارعينا بالامتثال لمعايير صارمة بشكل متزايد مع تركهم منزوعي السلاح في مواجهة منافسة مناطق من العالم بمعايير مختلفة. ومن هذا المنظور، تم تصميم آلية تعديل حدود الكربون لمعاقبة الواردات من البلدان التي لا تحترم نفس المعايير البيئية مثل أوروبا.

دور فرنسا

ومن خلال وضع اعتماد هذه الأدوات التجارية في صميم أولويات رئاستها للاتحاد الأوروبي، تقوم فرنسا بمغامرة شجاعة ومحفوفة بالمخاطر ولكنها أساسية.

شجاعة، لأن السياسات التجارية تقنية ومعقدة، وبكلمة واحدة إلا أنها غير "مثيرة". ونظرًا لأن الاتحاد الأوروبي هو أيضًا تلك المنظمة الكبيرة التي لا تزال خالية بشكل يائس من أي شعور بالتسويق، فإنها حتى الآن لم تكن قادرة على "بيع" هذه الإجراءات لمواطنيها.

محفوفة بالمخاطر، لأنه في اتحاد الدولة-الامّة الذي يبقى الاتحاد الأوروبي، تقترح المفوضية فقط. لذلك فإن فرنسا الآن هي التي ستواجه المهمة الصعبة المتمثلة في إقناع البرلمان الأوروبي والدول الأعضاء الأخرى بتبني هذه الأدوات.

أساسية، لأنه بدون سياسة تجارية قوية، لن تظل أوروبا ذات السيادة أكثر من مجرد طموح خالٍ من أي واقع.

المفارقة هي أنه إذا نجح الرئيس الفرنسي في تبني أدوات الدفاع التجاري هذه، فمن المحتمل أن يكون ذلك أحد أعظم إنجازات الرئاسة الفرنسية للاتحاد الأوروبي، ولكن أيضًا واحدة من تلك التي بسببها سيمنحه الناخبون الفرنسيون أقل قدر من الثقة في أبريل المقبل.

ترجمة خيرة الشيباني

×متخصص في الشؤون الأوروبية. المدير العام لأوروبا في مكتب الاستشارات الجيوسياسية ماكلارتي أسوشيتس، ويقوم أيضًا بتدريس القضايا الدولية في معهد العلوم السياسية

سي إن إن: غزو روسيا لأوكرانيا سيهز أمريكا والعالم

•• واشنطن-وكالات:

قالت شبكة "سي إن إن" الأمريكية، إن صدى الهجوم الروسي سيتردد إلى ما هو أبعد من روسيا وجارتها الديمقراطية. وستترتب على الهجوم وفق الشبكة، عواقب تشمل ارتفاعات مؤلمة في أسعار الغاز المرتفعة أصلاً، على الأمريكيين الذين يكافحون للخروج من جائحة تحدث مرة في القرن. وقد يؤدي ذلك إلى إحياء الحرب الباردة التي بدت ذات يوم من بقايا التاريخ، ما يخلق مواجهة جديدة خطيرة بين الولايات المتحدة وروسيا، أكبر قوتين نوويتين في العالم. وسيكشف الرئيس جو بايدن النقاب عن مجموعة عقوبات أكثر قسوة على روسيا عندما يخاطب الأمة في وقت لاحق اليوم. وقال أنطون غيراتشينكو، مستشار وزير الداخلية الأوكراني، للصحفيين إن "الغزو بدأ"، في إشارة إلى الضربات الصاروخية على المطارات والمقرات العسكرية في كييف، حيث شهدت فرق سي إن إن، على الأرض انفجارات ونيران مدفعية في أماكن أخرى في بداية هجوم. وحذرت الولايات المتحدة من تسبب الصراع في مقتل آلاف المدنيين. وبصرف النظر عن التحدي الذي يواجه النظام العالمي الذي تقوده الولايات المتحدة وما كان يُعرف سابقًا بالعالم الحر، سيدفع الأمريكيون ثمن هذا الهجوم، رغم أنهم، خلافاً لشعب أوكرانيا، لا يتعرضون للنيران. من المؤكد أن أسعار الغاز سترتفع بالتوازي مع التضخم، إذ تجاوز سعر النفط 100 دولار للبرميل بمجرد بداية الهجوم الروسي تقريبًا. وبما أن بوتين كان يطالب بانسحاب الدول التي كانت تابعة للاتحاد السوفياتي من حلف ناتو، فإنها أزمة أمريكا أيضاً. ورغم أن واشنطن لن ترسل قوات لمحاربة روسيا مباشرة في أوكرانيا، غير العضو في ناتو، فإن من شبه المؤكد أنها ستضطر إلى إعادة قواتها لدعم حلفائها الأوروبيين إلى القواعد التي بدأوا يغادرونها منذ 30 عاماً. وتبدو دول البلطيق لاتفيا، وليتوانيا، وإستونيا معرضة للخطر، وعلى عكس أوكرانيا، فهي دول أعضاء في ناتو وتلتزم الولايات المتحدة بالدفاع عنها. وهناك أيضا احتمال تمرد تموله روسيا في أوكرانيا، ما يزيد خطر نشوب حرب جديدة بالوكالة، بين واشنطن، وموسكو.

الرئيس الأوكراني: روسيا تتصرف مثل "ألمانيا النازية"

•• كييف-أ ف ب

شبّه الرئيس الأوكراني فولوديمير زيلينسكي أمس الخميس الغزو الروسي لأوكرانيا بأفعال "ألمانيا النازية" خلال الحرب العالمية الثانية.

وقال على فيسبوك "هاجمت روسيا أوكرانيا بجبن وبطريقة انتحارية كما فعلت ألمانيا النازية خلال الحرب العالمية الثانية». ودعا الروس إلى "الخروج" إلى الشوارع "للاحتجاج على هذه الحرب». وحضّ زيلينسكي الأوكرانيين على الانضمام إلى وحدات الدفاع عن الأراضي.

وقال "ينبغي على أولئك الذين لديهم خبرة في القتال والقادرين على الانضمام إلى الدفاع عن أوكرانيا، التقدم إلى مراكز التجنيد في وزارة الداخلية». وأطلق الرئيس الروسي فلاديمير بوتين أمس الخميس هجومًا على أوكرانيا فشنّ ضربات جوية ودخلت قوات برية من كل الجوانب إلى الأراضي الأوكرانية، وتحدثت كييف بعد ساعات فقط عن حصيلة أولية تجاوزت 50 قتيلاً، بينهم أكثر من 20 مدنيًا.

هل تدعم الصين غزواً روسياً لأوكرانيا؟

•• عواصم-وكالات

أكد الصحفي الصيني مو تشونشان أن بكين ستتسبب في ضرر كبير لسمعتها، على الصعيد الدولي أو أمام الشعب الصيني، إذا دعمت الغزو الروسي لأوكرانيا. وكتب تشونشان، في تحليل لمجلة "ذا دبلومات" الأمريكية، أن الولايات المتحدة تشعر بقلق بالغ من تفاعلات روسيا والصين في مواجهة الأزمة الأوكرانية، مبديا تفهمه لهذا القلق، لكنه، في الوقت نفسه، يعتبر أن بعض المسؤولين الأمريكيين يُخطئون في الحكم على العلاقات الصينية الروسية والسياسة الخارجية الأوسع للصين.

وقال إن الصين وروسيا ليستا حليفتين عسكريتين، وبعبارة أخرى، عندما يكون أحد الجانبين في حرب، لا يتحمل الطرف الآخر أي التزام بالمساعدة، وهذا يختلف تماماً عن التحالفات العسكرية بين الولايات المتحدة وبلدان حلف شمال الأطلسي. وبالتالي، حتى لو خاضت روسيا وأوكرانيا الحرب، فإن الصين غير ملزمة بدعم روسيا، حيث أن الصين لم تدعم روسيا علانيةً في أزمة شبه جزيرة القرم منذ 7 أعوام أيضاً. وفي 4 فبراير-شباط، أصدرت الصين وروسيا بيانًا مشتركًا ذكرت فيه بكين دعمها لروسيا. ولكن تشونشان يوضح أن الدعم الصيني لروسيا ركز على الإصرار على أن الغرب مطالب بتقديم ضمانات تعالج مخاوف موسكو الأمنية، ومعارضة التهديدات لأمن روسيا من ناتو، والدول الغربية الأخرى. وأضاف أن الصين تواجه أيضاً ضغوطاً وتهديدات أمنية من الولايات المتحدة في منطقة آسيا والمحيط الهادئ، لذلك فليس من المستغرب أن تدعم بكين روسيا في مواجهة ضغوط مماثلة. ومع ذلك، رأى أن هذا الموقف يختلف عن موافقة الصين على غزو روسي لأوكرانيا. وقال إن موقف الصين من روسيا يعادل دعمها لكورياً الشمالية، أو إيران في مطالبهما برفع العقوبات الأمريكية عنها، وبالتالي، لا يعني دعم الصين لهما أن بكين ستدعم كوريا الشمالية في حرب بشبه الجزيرة الكورية، أو ضرب إيران لإسرائيل. وأشار الكاتب إلى أن الصين حافظت على علاقات ودية مع روسيا وأوكرانيا لفترة طويلة، وهي سياسة أساسية ومتوازنة. وخلال أزمة أوكرانيا، لم تنتقد الصين أوكرانيا أبداً، بل أدانت فقط الولايات المتحدة وحلف ناتو، وتُدرك أوكرانيا ذلك جيداً. وإذا كانت الصين ضد الغزو الروسي لأوكرانيا، فلماذا لم تنتقد بكين روسيا كما فعل الغرب؟ أوضح الكاتب أن هناك سببين رئيسين لهذا الأمر، أولهما أن انتقاد الصين العلني لروسيا سيضر بالعلاقة بين البلدين في ضوء الصداقة الصينية الروسية. وفي هذا الوقت، فإن على بكين إظهار التضامن، بدل تأكيد الاختلافات، لأن هذه مسألة تهم المكانة والمهارات الدبلوماسية، وبالتالي ستعبر الصين عن موقفها الحقيقي خلف الأبواب المغلقة.

أما السبب الثاني، فرجح أن روسيا، أكدت للصين سراً أنها لن تشن غزواً مباشراً ضد أوكرانيا، ما من شأنه أن يفسّر سبب اتهام الصين للولايات المتحدة وحلف ناتو بالمبالغة في الأزمة، ولهذا أبدت بكين عدم اكتراثها بينما سحب الغرب دبلوماسييه ومواطنيه من أوكرانيا. وبالإضافة إلى التعامل المشترك مع الضغط الغربي، رأى الكاتب أن هناك منطقاً أساسياً في تطوير العلاقات الصينية الروسية، أي أن البلدين الجارين يجب أن يكونا ودودين، وأن هذه الصداقة ستفيد الجانبين. وأشار الكاتب إلى أن بعض مسؤولي البنتاغون يفكرون فقط في مسألة التعاون الصيني الروسي من منظور الدول التي تواجه الضغط الغربي بشكل متبادل، دون اعتبار ذلك حالة من الفطرة السليمة الدولية والمهارات الدبلوماسية الصينية. وفي العام الماضي، أجرت الصين والولايات المتحدة اتصالات رفيعة المستوى أشارت جميعها إلى ضرورة تجنب البلدين سوء الحكم على بعضهما. ولكن تفسير البنتاغون لدعم الصين روسيا هو نوع من سوء الحكم الذي لا بد من تجنبه. وأوضح أن الخطر سيكون أكبر إذا أثّر سوء تفسير مماثل في قضية تمس العلاقات الصينية الأمريكية مباشرةً. وإذ أشار إلى أن البعض في الصين يعتقد أن الحكومة الصينية تدعم بالفعل روسيا في حرب محتملة، إلا أنه أكد أن معظم هؤلاء من الشباب والقوميين ذوي الخبرة القليلة، ويتمثل منطقهم في أن الحرب في أوروبا الشرقية ستقلّص دعم الولايات المتحدة لتايوان، ويمكن للصين استغلال هذه الفرصة لاستعادتها.

سيناريوهات ثلاثة امام القيصر

السيناريو الجورجي قابل للتكرار

الحريق الأوكراني:

السيناريوهات الثلاثة أمام فلاديمير بوتين ...!

تقف روسيا عند مفترق طرق مع هذه السيناريوهات الثلاثة، وجرعة العقوبات التي سيفرضها الأوروبيون ستكون حاسمة

إذا رفض الغرب التدخل عسكريًا في أوكرانيا، فإن النجاح العسكري الروسي مضمون

•• الفجر -سيريل بريت× -ترجمة خيرة الشيباني

قد تكون روسيا راضية عن الاعتراف بجمهوريتي دونيتسك ولوغانسك الانفصاليتين، لكنها قد تسعى أيضًا إلى احتلال جزء من باقي أوكرانيا. لقد عبرت روسيا لتوها روبيكون: قواتها موجودة الآن رسميًا في الأراضي الأوكرانية الشرقية، بالإضافة إلى شبه جزيرة القرم. وقد اعترف فلاديمير بوتين للتو باستقلال الجمهوريتين الانفصاليتين دونيتسك ولوغانسك، المتاخمتين للأراضي الروسية، ثم أرسل قوات روسية "لحماية هذه الأراضي من هجوم عسكري أوكراني"، وبالتالي تحطّم الوهم القائل بأن روسيا لم تكن طرفًا في النزاع في شرق أوكرانيا: إنها حرب صريحة.

الآن أمام القوة الروسية ثلاثة خيارات مختلفة جدًا:

- سيناريو "جورجي"، من شأنه تجميد مواقعها العسكرية وتقويض وحدة الأراضي الأوكرانية بشكل دائم؛
- سيناريو تعديلي ومتطرف لغزو أوكرانيا من الشمال والشرق والجنوب.
- سيناريو "أزوفيا"، حيث تغزو روسيا المنطقة المجاورة لبحر آزوف فقط لإرساء استمرارية إقليمية مع شبه جزيرة القرم، التي ضمتها عام 2014.

السيناريو الأول: تجميد على "الطريقة الجورجية»

عام 2008، دخلت روسيا وجورجيا في حرب، بمبادرة من الحكومة الجورجية في ذلك الوقت، بقيادة ميخائيل ساكاشفيلي. انتهى الصراع بهزيمة جورجيا الصغيرة وانفصال منطقتين: أبخازيا، على ساحل البحر الأسود، وأوسيتيا الجنوبية، على الحدود الجبلية مع الاتحاد الروسي. أعقب هذا الانفصال اعتراف موسكو باستقلال "الدولتين". لم يتبعها في الاعتراف بها سوى عدد قليل من الأنظمة الصديقة لروسيا، لا سيما سوريا وفنزويلا.

اليوم، لا يزال بإمكان الاتحاد الروسي اختيار السيناريو "الجورجي" لأراضي لوغانسك ودونيتسك، وبالتالي التوقف عند الاعتراف بها، دون محاولة التوغل في الأراضي الأوكرانية. وسيكون لهذا العديد من المزايا: زيادة سيطرتها على أراضي أوكرانيا دون أن تشن رسميًا غزوًا أو حتى تقاتل؛ عدّ حلفائها باحتساب أولئك الذين سيتبعونها في الاعتراف بهذه الدول (كازاخستان، بيلاروسيا، الصين؟)؛ وربما يمنع الغرب من فرض عقوبات شديدة على اقتصادها.

ومع ذلك، فبعد أن شيطن فلاديمير بوتين أوكرانيا، في خطابه في 21 فبراير، وقدمها كدولة مصطنعة وخاضعة للغرب، سيكون من الصعب فهم هذا الموقف بالنسبة للرأي العام الروسي الذي أقنعته العديد من وسائل الإعلام، ورئيسه نفسه، بأن الأمة الأوكرانية غير موجودة، وأن السلطات في كييف على وشك ارتكاب إبادة جماعية ضد المتحدثين بالروسية في شرق البلاد.

السيناريو 2: حملة متطرفة

ولتعزيز اسبقيته، قد يميل فلاديمير بوتين إلى بدء غزو كامل لأوكرانيا.

في خطابه يوم 21 فبراير، لم يستبعد هذا الخيار. إذا كان الغرب يمثل تهديدًا وجوديًا للاتحاد الروسي، وكانت أوكرانيا مستعمرة مصطنعة للتهيئة لإضعاف روسيا، فإن النتيجة حتميّة: يجب على موسكو أن تعيد تشكيل "دولة عازلة" في أوكرانيا تنتمي إلى مجال تأثيرها. حتى وقت قريب، تم فتح العديد من الفرضيات: تحييد أوكرانيا، و"فنلدة" أو حتى تنصيب حكومة موالية لروسيا في كييف. اليوم، يؤدي وجود القوات الروسية على الأراضي الأوكرانية إلى استقطاب الأوكرانيين: فهم في قطاع عريض منهم يعتبرون أنفسهم معارضين لروسيا. ولما كان ربط أوكرانيا بمجال نفوذها يبدو مستحيلًا، وبما أن الغرب لا يرغب في منح روسيا الضمانات التي تطلبها، يبقى امامها الاستيلاء على هذه الضمانات بنفسها، والسلاح في يدها.

بالنسبة لموسكو، سيكون لسيناريو الغزو هذا مزايا عديدة: بداية، إذا رفض الغرب التدخل عسكريًا في أوكرانيا، فإن النجاح العسكري الروسي مضمون. ستنطلق الحملة من الشمال من بيلاروسيا ومن الشرق من روسيا ومن الجنوب من شبه جزيرة القرم ومن الغرب من ترانسنيستريا. بعد ذلك، سيؤدي الاستيلاء على أوكرانيا إلى إعادة روسيا إلى موقع القوة في أوراسيا، سواء في مواجهة الاتحاد الأوروبي أو في الشراكة التنافسية للغاية مع الصين. أخيرًا، سيعطي نظام بوتين، من وجهة نظر الرأي العام المحلي، دفعة قومية لا يمكن إنكارها.

ومن شأن الانتصار العسكري أن يقوّي روسيا من الناحية الاستراتيجية بينما يضعفها سياسيًا "ستجد نفسها أكثر عزلة مما هي عليه اليوم على الساحة الدولية" واقتصاديًا "لن يتأخر الغرب في تبني عقوبات شديدة بشكل خاص».

السيناريو 3: رؤية "أزوفيانيّة»

الخيار العسكري الثالث المتاح لموسكو هو غزو المقاطعات التي تفصل، في البر الرئيسي، هذه الجمهوريات المعلنة من جانب واحد عن شبه جزيرة القرم التي تم ضمها عام 2014.

ستدفع روسيا أسبقيتها وأفضليتها من خلال حملة خاطفة من لوغانسك ودونيتسك، لتأسيس استمرارية قارية بين جزأين من أراضيها. ويقدم هذا السيناريو مزايا من نوع آخر لموسكو: إذا اعتبرت الرئاسة الروسية أن العقوبات التي قررها الغرب اليوم هي أقصى حد ممكن، فإنها قد تعزز تقدمها وتنفذ تقسيمًا فعليًا لأوكرانيا؛ علاوة على ذلك، يمكن تبرير هذا الغزو "المحدود" بحماية الناطقين بالروسية في شرق أوكرانيا، حيث يتجه السكان في هذه المنطقة "حول ماريوبول على وجه الخصوص" نحو روسيا.

إن روسيا تقف عند مفترق طرق مع هذه السيناريوهات الثلاثة، وجرعة العقوبات التي يفرضها الأوروبيون ستكون حاسمة: إذا سيُنظر إليها على أنها قصوى، فإن الكرملين سيميل إلى جني مكاسب إضافية من خلال الغزو... ولكن إذا تم اعتبارها ضعيفة للغاية، فسوف يقرأ رد الفعل هذا على أنه علامة ضعف ...

× أستاذ محاضر في معهد الدراسات السياسية بباريس، وأستاذ سابق للعلوم السياسية في جامعة موسكو.

من شأن الانتصار العسكري أن يقوي روسيا من الناحية الاستراتيجية بينما يضعفها سياسيا واقتصاديا

في غياب الغرب هزيمة اوكرانيا مضمونة

هل ستكتفي موسكو باحتلال المنطقة المجاورة لبحر آزوف؟

أوكرانيا محور عقود من التجاذب بين الغرب وروسيا

•• باريس-أ ف ب

منذ استقلالها في 1991، شكلت أوكرانيا محور تجاذب بين الغرب وروسيا التي تشعر بالاستياء من تقارب الجمهورية السوفياتية السابقة مع أوروبا في السنوات الأخيرة. في الأول من كانون الأول-ديسمبر 1991، صوتت أوكرانيا التي كانت جمهورية سوفياتية حينذاك، في استفتاء على استقلالها الذي اعترف به الرئيس الروسي بوريس يلتسين.

في 08 كانون الأول-ديسمبر، وقعت روسيا وأوكرانيا وبيلاروس اتفاقية تأسيس "رابطة الدول المستقلة". لكن أوكرانيا سعت بعد ذلك خمس سنوات للتخلص من الوصاية السياسية لجارتها الكبرى، المستمرة منذ 300 عام.

لذلك لم تلتزم الدولة بشكل كامل ب"رابطة الدول المستقلة" التي تعتبر بنية تهيمن عليه روسيا في محاولة لإعادة الجمهوريات السوفياتية السابقة إلى فلكها. بعد سنوات قليلة من انتهاء الحرب الباردة، تعهدت روسيا وبريطانيا والولايات المتحدة بموجب اتفاقية وقعت في بودابست في 05 كانون الأول-ديسمبر 1994، باحترام استقلال أوكرانيا وسيادتها وحدودها مقابل تخلي كييف عن أسلحتها الذرية الموروثة من الاتحاد السوفياتي. في 31 أيار-مايو 1997، وقعت روسيا وأوكرانيا معاهدة صداقة وتعاون من دون إزالة الغموض الذي يلف علاقات كييف مع حلف شمال الأطلسي (ناتو)، بينما تعارض موسكو بشدة انضمام أوكرانيا أو أي جمهورية سوفياتية سابقة أخرى إلى الحلف. وتنظم المعاهدة والنصوص الملحقة بها خصوصا مسألة الخلاف الشائك حول تقاسم الأسطول السوفياتي السابق في البحر الأسود، الذي يرسو في سيباستوبول في شبه جزيرة القرم. واحتفظت روسيا بملكية غالبية السفن لكنها تدفع لأوكرانيا رسما متواضعا لقاء استخدام مرفأ سيباستوبول.

وفي الوقت نفسه، احتفظت روسيا التي كانت أهم شريك تجاري لكييف ب"سلاحها الاقتصادي" في مواجهة أوكرانيا التي تعتمد بشكل كبير على النفط والغاز الروسيين. في 2003، وقعت كييف اتفاقية لإنشاء منطقة اقتصادية مشتركة مع روسيا وبيلاروس وكازاخستان، مما دفع الاتحاد الأوروبي إلى تحذيرها من أن ذلك يمكن أن يعيق تقاربها مع التكتل وانضمامها إلى منظمة التجارة العالمية.

في 2004، أثارت الانتخابات الرئاسية في أوكرانيا التي شابتها عمليات تزوير وأفضت إلى فوز المرشح المدعوم علنا من روسيا فكتور يانوكوفيتش احتجاجات غير مسبوقة. وألغي الاقتراع. وشكل انتصار زعيم "الثورة البرتقالية" في 26 كانون الأول-ديسمبر المعارض الموالي للغرب فكتور يوتشنكو الذي تعرض لحالة تسمم غامضة بالديوكسين خلال الحملة، بداية حقبة سياسية جديدة في أوكرانيا بعد عشر سنوات من حكم الرئيس ليونيد كوتشما الذي كان يراوح بين أوروبا وموسكو. وفور وصوله إلى السلطة، كرر الرئيس الأوكراني الجديد رغبة أوكرانيا في الانضمام إلى الاتحاد الأوروبي على الرغم من اعتراضات المفوضية والحلف الأطلسي. في 2008، في قمة بوخارست اتفق قادة دول الناتو على أن أوكرانيا ستنضم إلى الحلف في نهاية المطاف، ما أثار غضب روسيا. وخاض البلدان عددا من الحروب السياسة التجارية، كان أهمها حربي الغاز في 2006 و2009 اللتين عطلتا إمدادات الطاقة في أوروبا وادتا إلى تقويض العلاقات الأوكرانية الروسية. في 2010 انتخب الرئيس الجديد فيكتور يانوكوفيتش الذي أطلق عملية تقارب مع روسيا مع التأكيد على أن التكامل مع الاتحاد الأوروبي الذي تعد كييف معه "اتفاقية شراكة" منذ 2008، يبقى أولوية.

لكن في تشرين الثاني-نوفمبر 2013، رفض الرئيس الأوكراني في اللحظة الأخيرة وتحت ضغط الكرملين، توقيع الاتفاق مع الإتحاد الأوروبي وأعاد إطلاق العلاقات الاقتصادية مع موسكو.

أدى هذا التبدل إلى إطلاق حركة احتجاجية مؤيدة لأوروبا كان مركزها ساحة المركزية في كييف "الميدان". انتهت الانتفاضة في شباط-فبراير 2014 برحيل يانوكوفيتش إلى روسيا، ثم إقالته بعد قمع دموي للمحتجين أدى إلى سقوط خلف مئات القتلى من المتظاهرين وعشرين في صفوف الشرطة.

في أوج هذه الأزمة وفي شبه جزيرة القرم سيطرت القوات الخاصة الروسية على مواقع استراتيجية. في آذار-مارس 2014، ضمت موسكو شبه الجزيرة مما تسبب بأسوأ أزمة دبلوماسية بين الغرب وروسيا منذ سقوط الاتحاد السوفياتي.

في نيسان-أبريل، استولى الانفصاليون الموالون لروسيا على مواقع رئيسية في دونباس المنطقة الصناعية الناطقة بالروسية في شرق أوكرانيا. وتحولت الاشتباكات إلى حرب في أيار/مايو. ومنذ 2014 أدى النزاع الى سقوط أكثر من 14 ألف قتيل. ترى كييف والغرب أن موسكو نظمت هذه التحركات الانفصالية ردا على تبدل سياسة أوكرانيا لمصلحة الغرب.

دائـرة التـنـمـيـة الاقـتـصـاديـة
DEPARTMENT OF ECONOMIC DEVELOPMENT

العدد ١٣٤٧٨ بتاريخ ٢٠٢٢/٢/٢٥

إعـــلان

تعلن دائـرة التنمية الاقتصادية بان السـادة/السمحاء للمقاولات والصيانه العامه

رخصة رقم: CN 1140571 قد تقدموا الينا بطلب

تعديل الشركاء تنازل وبيع

إضافة راكان مساعد ناصر حسين النعيمي ١٠٠٪

تعديل الشركاء تنازل وبيع

حذف مساعد ناصر حسين عبدالله النعيمي

فعلى كل من له حق او اعتراض على هذا الاعلان مراجعة دائرة التنمية الاقتصادية خلال أربعة عشر يوماً من تاريخ نشر هذا الاعلان والا فان الدائرة غير مسؤولة عن اي حق او دعوى بعد انقضاء هذه المدة حيث ستستكمل الاجراءات المطلوبة

قطاع الشؤون التجارية (أبوظبي)

دائـرة التـنـمـيـة الاقـتـصـاديـة
DEPARTMENT OF ECONOMIC DEVELOPMENT

العدد ١٣٤٧٨ بتاريخ ٢٠٢٢/٢/٢٥

إعـــلان

تعلن دائـرة التنمية الاقتصادية بان السـادة/كي بي كي للخياطة الرجالية رخصة رقم: CN 3705874 قد تقدموا الينا بطلب

تعديل الشركاء تنازل وبيع

إضافة بخيته علي ناصر حميد الدرعي ١٠٠٪

تعديل الشركاء تنازل وبيع

حذف فاضل حمد حميد

فعلى كل من له حق او اعتراض على هذا الاعلان مراجعة دائرة التنمية الاقتصادية خلال أربعة عشر يوماً من تاريخ نشر هذا الاعلان والا فان الدائرة غير مسؤولة عن اي حق او دعوى بعد انقضاء هذه المدة حيث ستستكمل الاجراءات المطلوبة

قطاع الشؤون التجارية (أبوظبي)

دائـرة التـنـمـيـة الاقـتـصـاديـة
DEPARTMENT OF ECONOMIC DEVELOPMENT

العدد ١٣٤٧٨ بتاريخ ٢٠٢٢/٢/٢٥

إعـــلان

تعلن دائـرة التنمية الاقتصادية بان السـادة/محل خالد علي للخضار والفواكه

رخصة رقم: CN 1109783 قد تقدموا الينا بطلب

الغاء رخصة

فعلى كل من له حق او اعتراض على هذا الاعلان مراجعة دائرة التنمية الاقتصادية خلال اسبوع من تاريخ نشر هذا الاعلان والا فان الدائرة غير مسؤولة عن اي حق او دعوى بعد انقضاء المدة حيث ستستكمل الاجراءات المطلوبة

قطاع الشؤون التجارية (أبوظبي)

دائـرة التـنـمـيـة الاقـتـصـاديـة
DEPARTMENT OF ECONOMIC DEVELOPMENT

العدد ١٣٤٧٨ بتاريخ ٢٠٢٢/٢/٢٥

إعـــلان

تعلن دائـرة التنمية الاقتصادية بان السـادة/نينغيرا للاستشارات

رخصة رقم: CN 3844922 قد تقدموا الينا بطلب

الغاء رخصة

فعلى كل من له حق او اعتراض على هذا الاعلان مراجعة دائرة التنمية الاقتصادية خلال اسبوع من تاريخ نشر هذا الاعلان والا فان الدائرة غير مسؤولة عن اي حق او دعوى بعد انقضاء المدة حيث ستستكمل الاجراءات المطلوبة

قطاع الشؤون التجارية (أبوظبي)

دائـرة التـنـمـيـة الاقـتـصـاديـة
DEPARTMENT OF ECONOMIC DEVELOPMENT

العدد ١٣٤٧٨ بتاريخ ٢٠٢٢/٢/٢٥

إعـــلان

تعلن دائـرة التنمية الاقتصادية بان السـادة/شركه السهم لتصدير واستيراد الأسماك الطازجة والمجمدة رخصة رقم: CN 2682996 قد تقدموا الينا بطلب

تعديل الشركاء تنازل وبيع / إضافة وليد على عبدالفتاح مرسى ١٠٠٪

تعديل الشركاء تنازل وبيع / حذف فاطمه ابراهيم حسن حسين البلوشى

تعديل رأس المال / من null إلى ٥٠٠٠٠

تعديل لوحه الإعلان / إجمالي من مساحة null × null الى ١×١

تعديل شكل قانوني / من مؤسسة فردية إلى شركة الشخص الواحد ذ م م

تعديل إسم تجاري من/ شركه السهم لتصدير واستيراد الأسماك الطازجة والمجمدة

Alsahm EXPORT AND IMPORT FRESH AND FROZEN FISH

إلى/ شركه السهم لتصدير واستيراد الأسماك الطازجة والمجمدة - شركة الشخص الواحد ذ م م

ALSAHM EXPORT AND IMPORT FRESH AND FROZEN FISH - SOLE PROPRIETORSHIP L.L.C.

فعلى كل من له حق او اعتراض على هذا الاعلان مراجعة دائرة التنمية الاقتصادية خلال أربعة عشر يوماً من تاريخ نشر هذا الاعلان والا فان الدائرة غير مسؤولة عن اي حق او دعوى بعد انقضاء هذه المدة حيث ستستكمل الاجراءات المطلوبة

قطاع الشؤون التجارية (أبوظبي)

دائـرة التـنـمـيـة الاقـتـصـاديـة
DEPARTMENT OF ECONOMIC DEVELOPMENT

العدد ١٣٤٧٨ بتاريخ ٢٠٢٢/٢/٢٥

إعـــلان

تعلن دائـرة التنمية الاقتصادية بان السـادة/الخياط العربي الممتاز للرجال - ذ.م.م - فرع

رخصة رقم: CN 1014553-5 قد تقدموا الينا بطلب

الغاء رخصة

فعلى كل من له حق او اعتراض على هذا الاعلان مراجعة دائرة التنمية الاقتصادية خلال اسبوع من تاريخ نشر هذا الاعلان والا فان الدائرة غير مسؤولة عن اي حق او دعوى بعد انقضاء المدة حيث ستستكمل الاجراءات المطلوبة

قطاع الشؤون التجارية (أبوظبي)

دائـرة التـنـمـيـة الاقـتـصـاديـة
DEPARTMENT OF ECONOMIC DEVELOPMENT

العدد ١٣٤٧٨ بتاريخ ٢٠٢٢/٢/٢٥

إعـــلان

تعلن دائـرة التنمية الاقتصادية بان السـادة/ساعة مزاج كوفي شوب

رخصة رقم: CN 1081513 قد تقدموا الينا بطلب

تعديل الشركاء تنازل وبيع

إضافة عبدالله سليمان علي محمد المعمري ١٠٠٪

تعديل الشركاء تنازل وبيع

حذف امجد سليمان علي محمد المعمري

فعلى كل من له حق او اعتراض على هذا الاعلان مراجعة دائرة التنمية الاقتصادية خلال أربعة عشر يوماً من تاريخ نشر هذا الاعلان والا فان الدائرة غير مسؤولة عن اي حق او دعوى بعد انقضاء هذه المدة حيث ستستكمل الاجراءات المطلوبة

قطاع الشؤون التجارية (أبوظبي)

دائـرة التـنـمـيـة الاقـتـصـاديـة
DEPARTMENT OF ECONOMIC DEVELOPMENT

العدد ١٣٤٧٨ بتاريخ ٢٠٢٢/٢/٢٥

إعـــلان

تعلن دائـرة التنمية الاقتصادية بان السـادة/سبايسز لتجارة المشغولات

رخصة رقم: CN 3886073 قد تقدموا الينا بطلب

الغاء رخصة

فعلى كل من له حق او اعتراض على هذا الاعلان مراجعة دائرة التنمية الاقتصادية خلال اسبوع من تاريخ نشر هذا الاعلان والا فان الدائرة غير مسؤولة عن اي حق او دعوى بعد انقضاء المدة حيث ستستكمل الاجراءات المطلوبة

قطاع الشؤون التجارية (أبوظبي)

دائـرة التـنـمـيـة الاقـتـصـاديـة
DEPARTMENT OF ECONOMIC DEVELOPMENT

العدد ١٣٤٧٨ بتاريخ ٢٠٢٢/٢/٢٥

إعـــلان

تعلن دائـرة التنمية الاقتصادية بان السـادة/سمارت اف ام للمقاولات الالكتروميكانيكية - شركة الشخص الواحد ذ م م رخصة رقم: CN 2361171 قد تقدموا الينا بطلب

تعديل الشركاء تنازل وبيع / اس كي كي للاستثمار ذ.م.م

S K K Investment L.L.C من مالك إلى شريك .

تعديل نسب الشركاء / اس كي كي للاستثمار ذ.م.م

S K K Investment L.L.C من ١٠٠ ٪ إلى ٥٠٪

تعديل الشركاء تنازل وبيع / إضافة الصدارة للاستثمار - شركة الشخص الواحد ذ م م

Alsadara Investment - Sole Proprietorship L.L.C.

تعديل رأس المال / من null إلى ١٠٠٠٠٠٠

تعديل لوحه الإعلان / إجمالي من مساحة ١×١ الى ٠×٠

تعديل شكل قانوني / من شركة الشخص الواحد ذ م م إلى شركة ذات مسؤولية محدودة

تعديل إسم تجاري من/ سمارت اف ام للمقاولات الالكتروميكانيكية - شركة الشخص الواحد ذ م م

SMART F M ELECTROMECHANICAL CONTRACTING - SOLE PROPRIETORSHIP L.L.C

إلى/ سمارت اف ام للمقاولات الالكتروميكانيكية ذ.م.م

SMART F M ELECTROMECHANICAL CONTRACTING L.L.C.

فعلى كل من له حق او اعتراض على هذا الاعلان مراجعة دائرة التنمية الاقتصادية خلال أربعة عشر يوماً من تاريخ نشر هذا الاعلان والا فان الدائرة غير مسؤولة عن اي حق او دعوى بعد انقضاء هذه المدة حيث ستستكمل الاجراءات المطلوبة

قطاع الشؤون التجارية (أبوظبي)

دائـرة التـنـمـيـة الاقـتـصـاديـة
DEPARTMENT OF ECONOMIC DEVELOPMENT

العدد ١٣٤٧٨ بتاريخ ٢٠٢٢/٢/٢٥

إعـــلان

تعلن دائـرة التنمية الاقتصادية بان السـادة/سالم عيضه للخضراوات والفواكه

رخصة رقم: CN 3778550 قد تقدموا الينا بطلب

تعديل الشركاء تنازل وبيع / إضافة حمد سيف عبيد بن هده السويدى ١٠٠٪

تعديل الشركاء تنازل وبيع / حذف سالم عيضه حمدان سويدان العامرى

تعديل إسم تجاري من/ سالم عيضه للخضراوات والفواكه

SALEM EIDHA VEGITABLES AND FRUITS

إلى/ مرابع الظفرة للخضاروات والفواكه

MURAB ALDHAFRA VEGITABLES AND FRUITS

فعلى كل من له حق او اعتراض على هذا الاعلان مراجعة دائرة التنمية الاقتصادية خلال أربعة عشر يوماً من تاريخ نشر هذا الاعلان والا فان الدائرة غير مسؤولة عن اي حق او دعوى بعد انقضاء هذه المدة حيث ستستكمل الاجراءات المطلوبة

قطاع الشؤون التجارية (أبوظبي)

دائـرة التـنـمـيـة الاقـتـصـاديـة
DEPARTMENT OF ECONOMIC DEVELOPMENT

العدد ١٣٤٧٨ بتاريخ ٢٠٢٢/٢/٢٥

إعـــلان

تعلن دائـرة التنمية الاقتصادية بان السـادة/مؤسسة وسط الخليج لمواد البناء

رخصة رقم: CN 1026176 قد تقدموا الينا بطلب

تعديل الشركاء تنازل وبيع / إضافة دهرمندرا بهاجوانداس بهاتيا ١٠٠٪

تعديل الشركاء تنازل وبيع / حذف دهرمندرا بهاجوانداس بهاتيا

تعديل وكيل خدمات / حذف فاطمه سليمان سعيد الرمحى

تعديل رأس المال / من null إلى ١٠٠٠٠٠

تعديل شكل قانوني / من مؤسسة فردية إلى شركة الشخص الواحد ذ م م

تعديل إسم تجاري من/ مؤسسة وسط الخليج لمواد البناء

MID GULF BUILDING MATERIALS ESTABLISHMENT

إلى/ مؤسسة وسط الخليج لمواد البناء - شركة الشخص الواحد ذ م م

MID GULF BUILDING MATERIALS ESTABLISHMENT - SOLE PROPRIETORSHIP L.L.C

فعلى كل من له حق او اعتراض على هذا الاعلان مراجعة دائرة التنمية الاقتصادية خلال أربعة عشر يوماً من تاريخ نشر هذا الاعلان والا فان الدائرة غير مسؤولة عن اي حق او دعوى بعد انقضاء هذه المدة حيث ستستكمل الاجراءات المطلوبة

قطاع الشؤون التجارية (أبوظبي)

دائـرة التـنـمـيـة الاقـتـصـاديـة
DEPARTMENT OF ECONOMIC DEVELOPMENT

العدد ١٣٤٧٨ بتاريخ ٢٠٢٢/٢/٢٥

إعـــلان

تعلن دائـرة التنمية الاقتصادية بان السـادة/كورال لادارة المنشأت ذ.م.م

رخصة رقم: CN 2231754 قد تقدموا الينا بطلب

تعديل نسب الشركاء / تينا جوى سيرياك جورج من ٤٩ ٪ إلى ٥٠٪

تعديل الشركاء تنازل وبيع / إضافة جوى ماثيو ماثيو ثيبارامبيل فرانسيس ٥٠٪

تعديل الشركاء تنازل وبيع / حذف سهيل ثعيلب صقر مسعود العامرى

تعديل إسم تجاري من/ كورال لادارة المنشأت ذ.م.م

CORAL FACILITIES MANAGEMENT L.L.C

إلى/ كورال قريد لإدارة المنشات و المقاولات العامة ذ.م.م

CORAL GRADE FACILITIES MANAGEMENT & GENERAL CONTRACTING L.L.C

تعديل نشاط / إضافة خدمات حقول ومنشأت النفط والغاز البرية والبحرية ٠٩١٠٠١٨

تعديل نشاط / إضافة إدارة وتشغيل الاندية والمنشأت الرياضية ٩٣١١٠٠١

تعديل نشاط / إضافة صيانة المباني ٤٣٢٩٩٠١

تعديل نشاط / إضافة مقاولات التشجير ٤٢٢٠٤٠٣

تعديل نشاط / إضافة تشغيل أسطبلات السباق ٩٣١٩٠٠٣

تعديل نشاط / إضافة نادى فروسية ٩٣١٢٠١٠

فعلى كل من له حق او اعتراض على هذا الاعلان مراجعة دائرة التنمية الاقتصادية خلال أربعة عشر يوماً من تاريخ نشر هذا الاعلان والا فان الدائرة غير مسؤولة عن اي حق او دعوى بعد انقضاء هذه المدة حيث ستستكمل الاجراءات المطلوبة

قطاع الشؤون التجارية (أبوظبي)

دائـرة التـنـمـيـة الاقـتـصـاديـة
DEPARTMENT OF ECONOMIC DEVELOPMENT

العدد ١٣٤٧٨ بتاريخ ٢٠٢٢/٢/٢٥

إعـــلان

تعلن دائـرة التنمية الاقتصادية بان السـادة/مطعم ايرس ستار ذ.م.م

رخصة رقم: CN 2240916 قد تقدموا الينا بطلب

تعديل مدير / إضافة رولان انطون قياله

تعديل الشركاء تنازل وبيع / بلو لاونج ليمتد blue lounge limited من شريك إلى مالك

تعديل نسب الشركاء / بلو لاونج ليمتد blue lounge limited من ٤٩ ٪ إلى ١٠٠ ٪

تعديل الشركاء تنازل وبيع / حذف على محمد سالم فارع

تعديل إسم تجاري من/ مطعم ايرس ستار ذ.م.م

IRIS STAR RESTAURANT L.L.C

إلى /مطعم ايرس ستار - شركة الشخص الواحد ذ م م

IRIS STAR RESTAURANT - SOLE PROPRIETORSHIP L.L.C

فعلى كل من له حق او اعتراض على هذا الاعلان مراجعة دائرة التنمية الاقتصادية خلال أربعة عشر يوماً من تاريخ نشر هذا الاعلان والا فان الدائرة غير مسؤولة عن اي حق او دعوى بعد انقضاء هذه المدة حيث ستستكمل الاجراءات المطلوبة

قطاع الشؤون التجارية (أبوظبي)

دائـرة التـنـمـيـة الاقـتـصـاديـة
DEPARTMENT OF ECONOMIC DEVELOPMENT

العدد ١٣٤٧٨ بتاريخ ٢٠٢٢/٢/٢٥

إعـــلان

تعلن دائـرة التنمية الاقتصادية بان السـادة/كشكة شامية لبيع منتجات الالبان

رخصة رقم: CN 2975553 قد تقدموا الينا بطلب

الغاء رخصة

فعلى كل من له حق او اعتراض على هذا الاعلان مراجعة دائرة التنمية الاقتصادية خلال اسبوع من تاريخ نشر هذا الاعلان والا فان الدائرة غير مسؤولة عن اي حق او دعوى بعد انقضاء المدة حيث ستستكمل الاجراءات المطلوبة

قطاع الشؤون التجارية (أبوظبي)

دائـرة التـنـمـيـة الاقـتـصـاديـة
DEPARTMENT OF ECONOMIC DEVELOPMENT

العدد ١٣٤٧٨ بتاريخ ٢٠٢٢/٢/٢٥

إعـــلان

تعلن دائـرة التنمية الاقتصادية بان السـادة/متجر الفا للالكترونيات رخصة رقم: CN 2922795

قد تقدموا الينا بطلب

الغاء رخصة

فعلى كل من له حق او اعتراض على هذا الاعلان مراجعة دائرة التنمية الاقتصادية خلال اسبوع من تاريخ نشر هذا الاعلان والا فان الدائرة غير مسؤولة عن اي حق او دعوى بعد انقضاء المدة حيث ستستكمل الاجراءات المطلوبة

قطاع الشؤون التجارية (أبوظبي)

دائـرة التـنـمـيـة الاقـتـصـاديـة
DEPARTMENT OF ECONOMIC DEVELOPMENT

العدد ١٣٤٧٨ بتاريخ ٢٠٢٢/٢/٢٥

إعـــلان

تعلن دائـرة التنمية الاقتصادية بان السـادة/بينشتك للاستشارات الهندسية رخصة رقم: CN 1123990 قد تقدموا الينا بطلب

تعديل الشركاء تنازل وبيع

إضافة مطر سعيد احمد دعفوس الرميثي ١٠٠٪

تعديل الشركاء تنازل وبيع

حذف عبدالعزيز محمد علي عيديد الهاشمي

فعلى كل من له حق او اعتراض على هذا الاعلان مراجعة دائرة التنمية الاقتصادية خلال أربعة عشر يوماً من تاريخ نشر هذا الاعلان والا فان الدائرة غير مسؤولة عن اي حق او دعوى بعد انقضاء هذه المدة حيث ستستكمل الاجراءات المطلوبة

قطاع الشؤون التجارية (أبوظبي)

فقدان جواز سفر

فقد المدعو / ديلوار حسين مولا ساهر على مولا ، بنجلاديش الجنسية جواز سفره رقم (BW0741043) من يجده عليه الاتصال بتليفون رقم 0525973099

فقدان جواز سفر

فقد المدعو / عبدالولى اكا خيل ، افغانستان الجنسية جواز سفره رقم (O1777055) يرجى ممن يعثر عليه تسليمه بالسفارة البنغلاديشية او اقرب مركز شرطة بالامارات.

فقدان جواز سفر

فقد المدعو / موخويندر سينغ روب سينغ ، الهند الجنسية - جواز سفره رقم (U7628970) من يجده عليه الاتصال بتليفون رقم 0556400245

فقدان جواز سفر

فقد المدعو / محمد سلطان ديب الحنش ، سوريا الجنسية - جواز سفره رقم (N013402174) من يجده عليه الاتصال بتليفون رقم 0555911505

إعلان فقدان جوازات

العدد ١٣٤٧٨ بتاريخ ٢٠٢٢/٢/٢٥

فقد كلا من :

1- عبدالجبار حماد سمير - جواز رقم A11262148

2- اسراء عبدالجبار حماد - جواز رقم A13941881

3- عبدالله عبدالجبار حماد - جواز رقم A16420654

4- مريم عبدالجبار حماد - جواز رقم A13939585

5- عبيده عبدالجبار حماد - جواز رقم A11557425

6- الشيماء عبدالجبار حماد - جواز رقم A11557926

7- حماد عبدالجبار حماد - جواز رقم A13940389

فعلى من يجدهم تسليمهم لأقرب مركز شرطة

دائـرة التـنـمـيـة الاقـتـصـاديـة
DEPARTMENT OF ECONOMIC DEVELOPMENT

العدد ١٣٤٧٨ بتاريخ ٢٠٢٢/٢/٢٥

إعـــلان

تعلن دائـرة التنمية الاقتصادية بان السـادة/فيلز بيوتي لاونج آند سبا

رخصة رقم: CN 3843224 قد تقدموا الينا بطلب

تعديل الشركاء تنازل وبيع / سميره عمر احمد عيضه العامرى من مالك إلى شريك

تعديل نسب الشركاء / سميره عمر احمد عيضه العامرى من ١٠٠ ٪ إلى ٥١٪

تعديل الشركاء تنازل وبيع / إضافة ربى هانى راجح مبسلط ٤٩٪

تعديل شكل قانوني / من مؤسسة فردية إلى شركة ذات مسؤولية محدودة

تعديل إسم تجاري من/ فيلز بيوتي لاونج آند سبا

FEELS BEAUTY LOUNGE AND SPA

إلى /فيلز بيوتي لاونج آند سبا ذ.م.م

FEELS BEAUTY LOUNGE AND SPA L.L.C

فعلى كل من له حق او اعتراض على هذا الاعلان مراجعة دائرة التنمية الاقتصادية خلال أربعة عشر يوماً من تاريخ نشر هذا الاعلان والا فان الدائرة غير مسؤولة عن اي حق او دعوى بعد انقضاء هذه المدة حيث ستستكمل الاجراءات المطلوبة

قطاع الشؤون التجارية (أبوظبي)

دائـرة التـنـمـيـة الاقـتـصـاديـة
DEPARTMENT OF ECONOMIC DEVELOPMENT

العدد ١٣٤٧٨ بتاريخ ٢٠٢٢/٢/٢٥

إعـــلان

تعلن دائـرة التنمية الاقتصادية بان السـادة/لونجسايت للمقاولات والصيانة العامة

رخصة رقم: CN 4150079 قد تقدموا الينا بطلب

تعديل الشركاء تنازل وبيع / إضافة حنان محمد احمد علوى الجفرى ٤٩٪

تعديل الشركاء تنازل وبيع / إضافة عبدالعزيز محمد احمد علوى الجفرى ٥١٪

تعديل الشركاء تنازل وبيع / حذف عبدالعزيز محمد احمد علوى الجفرى

تعديل رأس المال / من null إلى ١٠٠٠٠

تعديل شكل قانوني / من مؤسسة فردية إلى شركة ذات مسؤولية محدودة

تعديل إسم تجاري من/ لونجسايت للمقاولات والصيانة العامة

LONGSIGHT CONTRACTING AND GENERAL MAINTANANCE

إلى/لونج سايت للمقاولات والصيانة العامة ذ.م.م

LONG SIGHT CONTRACTING AND GENERAL MAINTENANCE L.L.C

فعلى كل من له حق او اعتراض على هذا الاعلان مراجعة دائرة التنمية الاقتصادية خلال أربعة عشر يوماً من تاريخ نشر هذا الاعلان والا فان الدائرة غير مسؤولة عن اي حق او دعوى بعد انقضاء هذه المدة حيث ستستكمل الاجراءات المطلوبة

قطاع الشؤون التجارية (أبوظبي)

«أصدقاء بوتن» .. هذه ثروة المستهدفين من عقوبات بريطانيا

•• عواصم-وكالات

مع تصاعد الأزمة في أوكرانيا فرضت بريطانيا عقوبات على روسيا، مستهدفة 5 بنوك روسية و3 أفراد من أصحاب الثروات الكبيرة.

وحسب تقارير بريطانية، فإن الشخصيات الثلاث الذين شملتهم العقوبات مقربون من الرئيس الروسي فلاديمير بوتن، وهم غينادي تيمشينكو، وبوريس وإيغور روتنبرغ.

وقدّر تقييم الثروة والأصول الخاص بمجلة "فوربس" الأميركية في عام 2021، ثروة الأخوين بوريس وإيغور روتنبرغ بـ1.2 مليار دولار.

ويمتلك الأخوان روتنبرغ مجموعة SGM، التي تعد أكبر شركة إنشاءات لأنابيب الغاز وخطوط إمداد الطاقة الكهربائية في روسيا.

وأشار تقرير لصحيفة "مترو" البريطانية، إلى أن ثروة تيمشينكو تقدر بـ22 مليار دولار، لافتة إلى امتلاكه مجموعة "فولغا"، المتخصصة في استثمارات الطاقة والنقل والبنية التحتية.

وفرضت العقوبات على الشخصيات الثلاثة لاعتبارهم من المقربين للرئيس الروسي، حيث وصفهم رئيس الوزراء البريطانية بوريس جونسون بأنهم "أصدقاء بوتن"، بحسب "مترو».

ووفق مجلة "فوربس" فإنها ليست المرة الأولى التي يفرض فيها الغرب عقوبات على هذه الشخصيات، حيث شملتهم عقوبات أميركية في عام 2014 أيضا.

وكانت دول غربية قد فرضت الثلاثاء عقوبات جديدة على روسيا بعدما أمرت بنشر قواتها في منطقتين انفصاليتين بشرق أوكرانيا، وهددت الدول بفرض مزيد من العقوبات إذا حدث غزو روسي شامل.

وأعلنت الولايات المتحدة والاتحاد الأوروبي وبريطانيا وأستراليا واليابان خططا لمعاقبة بنوك وأفراد من النخبة الروسية، بينما علقت ألمانيا مشروع خط أنابيب غاز كبير من روسيا، التي يتهمها الغرب بحشد أكثر من 150 ألف جندي قرب حدود أوكرانيا.

ونقلت "رويترز" عن الرئيس الأميركي جو بايدن قوله، إن العقوبات الأميركية ستُطبق على بنك في.إي.بي وبنك الجيش الروسي "بروموسفياز"، الذي يبرم صفقات دفاعية.

وقالت واشنطن إنها قيدت التعاملات في السوق الثانوية على السندات السيادية الروسية التي تصدر بعد الأول من مارس.

وأقرّت كندا أيضا خطوات مماثلة وسوف تفرض عقوبات على أعضاء البرلمان الروسي الذين صوتوا لصالح قرار الاعتراف باستقلال المنطقتين الانفصاليتين لوغانسك ودونيتسك.

وزيرة الدفاع الألمانية: الأطلسي والاتحاد الأوروبي متحدان

•• برلين-رويترز

وزيرة الدفاع الألمانية كريستينه لامبرشت إن الأوان قد فات لحوار مع روسيا، مؤكدة أن حلف شمال الأطلسي والاتحاد الأوروبي يقفان متحدين في وجه انتهاك موسكو "الحاد للقانون الدولي». وأضافت في بيان "هذا صحيح على الأخص الآن بالطبع بالنسبة لحلفائنا بالجناح الشرقي من التحالف، الذين يمكنهم التعويل على دعمنا الكامل».

وناشدت الرئيس الروسي فلاديمير بوتين سحب قواته فورا وقالت إن على روسيا الاستعداد لعقوبات قاسية غير مسبوقة.

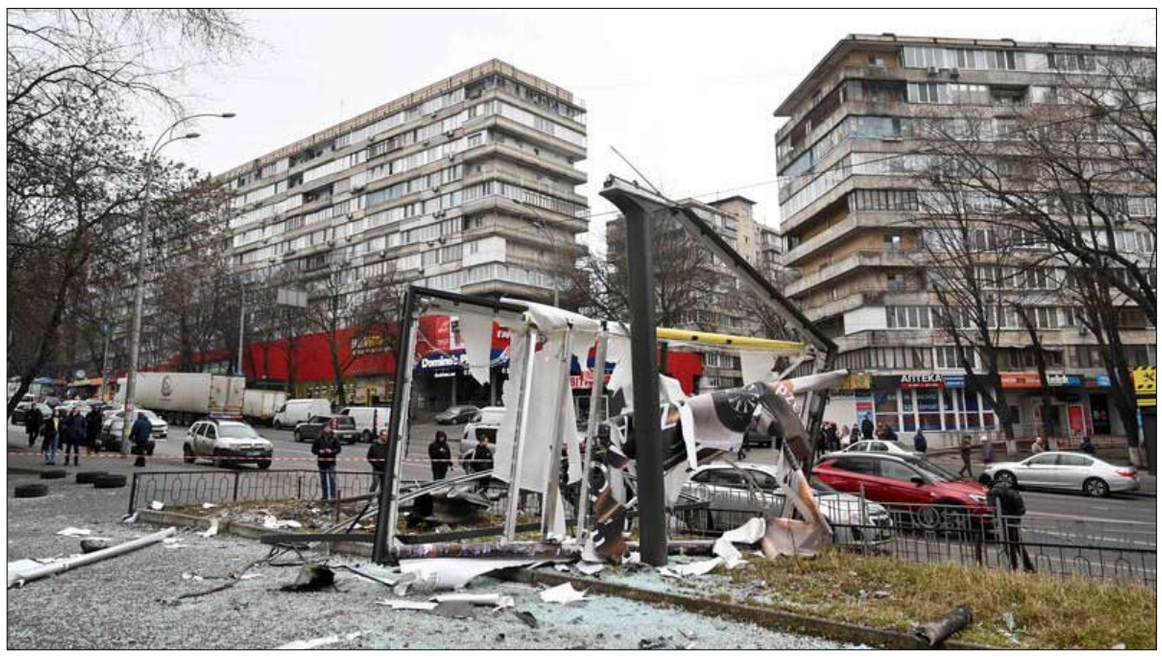

أضرار في شوارع العاصمة الأوكرانية كييف بعد إطلاق قذيفة روسية

جندي أوكراني في موقعه بالقرب من بلدة شاستيا ، في مواجهة الانفصاليين الموالين لروسيا في شرق أوكرانيا

الهجوم على أوكرانيا :

هل يمتلك الجيش الروسي الوسائل للتقدم نحو كييف ...؟

من غير المؤكد أن الرئيس الروسي يريد أن يزحف جيشه نحو كييف

•• الفجر -خيرة الشيباني

شنت روسيا فجرًا غزوًا لأوكرانيا، بضربات جوية في جميع أنحاء البلاد، بما في ذلك العاصمة كييف، ودخول القوات البرية من شمال وشرق وجنوب البلاد، وفقًا لحرس الحدود الأوكراني الذي سجل الخسائر الأولى. وأعلنت أوكرانيا مقتل ما لا يقل عن 40 جنديًا وعشرات المدنيين في الساعات الأولى من الهجوم.

لقد تم طرح هذا السيناريو الكارثي من قبل الولايات المتحدة والمملكة المتحدة منذ عدة أسابيع. والسؤال، إلى أي مدى سيذهب الرئيس الروسي؟

إن التفوق العسكري الذي لا يمكن إنكاره للجيش الروسي يجعل الاستيلاء على العاصمة الأوكرانية أمرًا معقولاً. وأكدت أجهزة المخابرات الأوكرانية للرئيس فولوديمير زيلينسكي، أنها تستعد لذلك، حسبما ذكرت وكالة "أونيان" الأوكرانية للأنباء. وستكون مدينتان كبيرتان أخريان تحت تهديد الغزو: خيرسون، على بعد حوالي 100 كيلومتر من شبه جزيرة القرم، وخاركيف، على بعد حوالي 30 كيلومترًا من الحدود الروسية، في منطقة أبلغت فيها شركة صور الأقمار الصناعية الأمريكية ماكسار عن عمليات انتشار جديدة مزعجة في الأيام الأخيرة. بشكل عام، يقدر الغربيون عدد المقاتلين الروس في ضواحي أوكرانيا بأكثر من 150.000.

كييف، من جانبها، مهددة من الكتائب المتجمعة في جنوب بيلاروسيا، التي لا تبعد حدودها سوى مائة كيلومتر. لقد احتفظ فلاديمير بوتين بعشرات الآلاف من المقاتلين -ومعداتهم -الذين شاركوا مع قوات مينسك في تدريب واسع، من 10 إلى 20 فبراير. لكن الرئيس الروسي أكد لإيمانويل ماكرون، خلال زيارته لموسكو، أن هذه القوات ستعود إلى الأراضي الروسية بمجرد اكتمال المناورات ...

هل يستعدون للنزول إلى العاصمة الأوكرانية في نفس الوقت الذي تخترق فيه القوات الأراضي الأوكرانية في أماكن أخرى؟ "لروسيا العديد من الاحتمالات لضرب كييف، كالقصف والغارات من قبل القوات المحمولة جواً أو إرسال كتائبها، حتى لو لم يكن من السهل عبور الأراضي للوصول إلى هناك"، يذكّر جوزيف هينروتين، الباحث في معهد الاستراتيجية المقارنة ورئيس تحرير مجلة الدفاع والأمن الدولي.

بوتين يريد "نزع سلاح" أوكرانيا

في جورجيا، صيف عام 2008، تفوق الجيش الروسي على القوات المحلية في غضون أيام قليلة. لكنه توقف على بعد أربعين كيلومترًا من العاصمة تبليسي، مكتفيا بإرغام السلطات على قبول وقف إطلاق النار والاقرار بهزيمتها. يوم الثلاثاء، قال فلاديمير بوتين إنه يريد "إلى حد ما نزع السلاح من أوكرانيا الحالية"، وأن "أفضل حل" لإنهاء الأزمة هو أن "تلتزم السلطات بالحياد" و"ترفض بإرادتها الانضمام إلى الناتو». قبل شن هجوم على كييف، سيسعى الجيش الروسي للسيطرة على الاجواء. ويقدر جوستاف جريسيل، المتخصص الروسي في المجلس الأوروبي للعلاقات الدولية، أن الأمر سيستغرق حوالي يومين لتحقيق التفوق الجوي. ثم يمكنه مهاجمة أي تشكيل أوكراني من الجو أو استخدام الطائرات بدون طيار بكثافة، ثم دعوة المدفعية. لذا، قبل الالتقاء بالعدو على الأرض، سيكون الروس قد ألحقوا أضرارًا جسيمة بالأوكرانيين"، بما يكفي لدفع الكتائب الروسية إلى كييف.

«قد تكون حرب مدن لعدة أسابيع ضرورية للسيطرة عليها"، هكذا يقدّر غوستاف جريسيل، فالمعارك في المدينة أصعب بكثير من المعارك في الأراضي المفتوحة، خاصة أن العاصمة الأوكرانية يبلغ عدد سكانها ما يقرب من 2.9 مليون نسمة، وأعلن الرئيس زيلينسكي أمس الأول الأربعاء تعبئة 200 ألف من جنود الاحتياط، الذين سيعززون الدفاع عن الإقليم الى جانب 250 ألف فرد من القوات المسلحة النظامية.

بعد مرحلة الغزو ستتبع مرحلة الاحتلال، "غير ان الأمر لن يكون بهذه البساطة، لأن القومية الأوكرانية قد نمت في السنوات الأخيرة، بما في ذلك في المناطق الناطقة بالروسية"، يذكّر جوزيف هينروتين.

من خلال دفع قواته بعيدًا وإطالة أمد وجودها، يخاطر فلاديمير بوتين برؤية عدّاد القتلى بين مقاتليه يرتفع. تعداد جنازات قطع معه المجتمع الروسي. لذلك، من غير المؤكد أن الرئيس الروسي يريد في نهاية المطاف أن يتقدم جيشه نحو كييف... حتى لو كانت لديه الوسائل العسكرية لتحقيق ذلك.

عن لاكسبريس

بوتين المتمسك بإعادة أوكرانيا إلى فلك موسكو

•• موسكو-أ ف ب

يعيش الرئيس الروسي فلاديمير بوتين بهاجس إعادة كييف إلى أحضان موسكو باسم العظمة الروسية، مع تصميم على إبعاد حلف شمال الأطلسي عن حدوده، حتى لو كان ذلك يعني غزو أوكرانيا.

بالنسبة للعديد من الروس من جيله الذي نشأ على وقع القصائد التي تمجّد الاتحاد السوفياتي، يبقى انهيار الاتحاد وانحسار مجال نفوذه في غضون ثلاث سنوات "1989-1991"، جرحا كبيرا.

عانى فلاديمير بوتين الذي كان حينها ضابطًا في جهاز الاستخبارات السوفياتية في ألمانيا الشرقية، من الهزيمة بشكل مباشر. وقال إنه أُجبر، مثل العديد من مواطني بلده، على تغطية نفقاته الشهرية عن طريق قيادة سيارة أجرة بشكل غير قانوني لدى عودته إلى روسيا.

وتناقض إذلال وعوز جزء من الشعب الروسي مع انتصار الغرب وازدهاره.

فزاد ذلك من اقتناع بوتين بأنّ نهاية الاتحاد السوفياتي كانت "أعظم كارثة جيوسياسية في القرن العشرين"، على حد تعبيره، علما أن الاتحاد السوفياتي شارك في حربين عالميتين. وزاد في رغبته في الانتقام زحف حلف شمال الأطلسي (ناتو) والاتحاد الأوروبي، وإن تدريجياً، الى دول كانت في السابق أقرب الحلفاء لموسكو. ويعتبر الرئيس الروسي أن له مهمة تاريخية تتمثّل في وقف هذا الغزو لمنطقة نفوذه. وباسم حماية الأمن الروسي، أصبحت أوكرانيا خطاً أحمر.

ويرى الباحث في مركز التكنولوجيا السياسية ألكسي ماكاركين أنّه بالنسبة الى بوتين، إذا لم تحلّ روسيا هذه القضية الأمنية، فستكون أوكرانيا عضوا في الناتو في غضون 10 إلى 15 عاما، وستصبح "صواريخ الناتو في موسكو».

وفي دلالة على تصميم الكرملين هذا، أقدم بوتين بعد ثورة مؤيدة للغرب في كييف عام 2014، على ضمّ شبه جزيرة القرم الأوكرانية، بينما أشعل الانفصاليون الموالون لروسيا النار في شرق أوكرانيا الناطق بالروسية. ولم يتردد بوتين قبل بدء هجومه على أوكرانيا بالاعتراف بالمنطقتين الانفصاليتين في الشرق، لوغانسك ودونتيسك.

بحسب بوتين، أخطأ جاره عندما قدّم نفسه على أنّه ضحية للإمبريالية القيصرية، والسوفياتية، ثم الروسية. ويرى أن ثورتي 2005 و 2014 اللتين أبعدتا النخب الموالية لروسيا، كانتا نتيجة مؤامرات غربية.

ويشدد سيد الكرملين على أن موسكو يجب أن تكون قوية، بل ومرعبة في آن. وليس الاستسلام من شيم صاحب الحزام الأسود في رياضة الجودو. وهو قال في 2015 "إذا كان القتال أمرا حتميا، فعليك أن تضرب أولا". ووفقا لأحد أساتذته فيرا غوريفيتش، فإن بوتين أكد عندما كان في سن الرابعة عشرة بعد خلاف كسر خلاله ساق رفيق له، إنّ البعض "يفهم القوة فقط». وعانت أوكرانيا منذ "الثورة البرتقالية" في 2004 و2005 من "حروب الغاز" مع موسكو التي باتت تزعزع استقرارها اقتصاديا.

في وقت مبكر من عام 2008، وفقا لوسائل الإعلام الروسية والأميركية، أخبر فلاديمير بوتين نظيره الأميركي جورج بوش أنّ أوكرانيا "ليست حتى دولة". وفي كانون الثاني-ديسمبر، أعلن خلال مؤتمره الصحفي السنوي أن هذا البلد من اختراع لينين.

قبل بضعة أشهر، في مقال بعنوان "حول الوحدة التاريخية للروس والأوكرانيين"، تحدّث عن خيارات جاره بالقول إنّها عبارة عن مؤامرة "معادية لروسيا" من الولايات المتحدة وحلفائها.

وقال إنّ الغرب كان يريد تأسيس "نظام سياسي أوكراني يتغير فيه الرؤساء وأعضاء البرلمان والوزراء، ولا يتغير فيه المسار الانفصالي والعداء تجاه روسيا».

وتشير مديرة مركز الأبحاث الروسي "آر بوليتيك" تاتيانا ستانوفايا إلى أنه وفقًا لمنطق بوتين، فإن الجنود الروس الذين دخلوا مناطق شمال وشرق أوكرانيا الخميس يشنّون "حرب تحرير».

بايدن يتصل بالرئيس الأوكراني زيلينسكي

إدانات واسعة «للعملية العسكرية» الروسية في أوكرانيا

•• باريس-أ ف ب

أعلن البيت الأبيض أمس الخميس أن الرئيس الأميركي جو بايدن تحدث مع الرئيس الأوكراني فولوديمير زيلينسكي، مؤكدا له دعم الولايات المتحدة لبلاده في مواجهة هجوم روسيا على أوكرانيا.

وقال جو بايدن في بيان صادر عن البيت الأبيض "نددت بهذا الهجوم غير المبرر للقوات العسكرية الروسية».

وشدّد بايدن كذلك على أن زيلينسكي طلب منه "حض قادة العالم على التنديد صراحة بالعدوان الفاضح للرئيس بوتين والوقوف إلى جانب شعب أوكرانيا". ووعد رئيس الولايات المتحدة بفرض عقوبات كبيرة على روسيا. وكان أعلن في وقت سابق أنه سيتحدث لاحقا عن "العواقب" التي ستتكبدها روسيا جراء شنها العملية العسكرية وسيجري محادثات مع نظرائه في مجموعة السبع.

وختم بايدن بيانه بالقول "سنستمر بتوفير الدعم والمساعدة لأوكرانيا وللشعب الأوكراني».

وتحدث وزير الخارجية الأميركي أنتوني بلينكن ووزير الدفاع لويد أوستن إلى الأمين العام لحلف شمال الأطلسي ينس ستولتنبرغ "للتنديد بهذا ب"الهجوم غير المبرر لروسيا على أوكرانيا. وقال في بيان "اختار الرئيس بوتين (شن) عملية مخطط لها ستتسبب بمعاناة وخسائر بشرية كارثية" مضيفا "نددتُ بهذا الهجوم غير المبرر للقوات العسكرية الروسية». وشدد على أن "روسيا وحدها مسؤولة عن الموت والدمار اللذين سينجمان عن هذا الهجوم" مؤكدا ان "العالم سيحاسب روسيا».

دعا الأمين العام للأمم المتحدة أنطونيو غوتيريش بعد اجتماع طارئ لمجلس الأمن الدولي إلى وقف النزاع الذي باشرته روسيا في أوكرانيا "الآن».

وقال غوتيريش متوجها إلى بوتين "الرئيس بوتين باسم الإنسانية أعيدوا قواتكم إلى روسيا!" مؤكدا "هذه أتعس لحظة في ولايتي كأمين عام للأمم المتحدة". كتبت رئيسة المفوضية الأوروبية أورسولا فون دير لايين ورئيس المجلس الأوروبي شارل ميشال في تغريدة "ندين بشدة هجوم روسيا غير المبرر ضد أوكرانيا. في هذه الساعات العصيبة القاتمة نتضامن مع أوكرانيا ونسائها ورجالها واطفالها الأبرياء في وجه هذا الهجوم غير المبرر" متعهدين "محاسبة الكرملين».

أكد الرئيس الفرنسي إيمانويل ماكرون الذي تحدث مهع زيلينسكي، أن فرنسا "تندد بحزم بقرار روسيا شن الحرب على أوكرانيا" داعيا موسكو "الى وضع حد فوري لعملياتها العسكرية». وأعلن "تضامن فرنسا مع أوكرانيا ووقوفها إلى جانب الأوكرانيين وتحركها مع شركائها وحلفائها لوقف الحرب». ودعا ماكرون إلى اجتماع لمجلس الدفاع صباح الخميس. اعتبر المستشار الألماني اولاف شولتس أن العملية العسكرية الروسية "انتهاك فاضح" للقانون الدولي.

ندد رئيس الوزراء البريطاني بوريس جونسون الخميس "بالأحداث المروعة في أوكرانيا" معتبرا ان بوتين "اختار إراقة الدماء والدمار».

وسيترأس جونسون اجتماع أزمة الخميس بعد "الهجمات المروعة" لروسيا. دان الأمين العام لحلف شمال الأطلسي (ناتو) ينس ستولتنبرغ "الهجوم الروسي المتهور وغير المبرر" على أوكرانيا، محذرا من أنه يعرض "عددا لا حصر له" من الأرواح للخطر.

وأضاف ستولتنبرغ في بيان "مرة أخرى وعلى الرغم من تحذيراتنا المتكررة وجهودنا الدبلوماسية التي لا تعرف الكلل، اختارت (روسيا) طريق العدوان على دولة مستقلة وذات سيادة». وأكد أن الدول الأعضاء في الحلف "ستجتمع للتعامل مع عواقب الأعمال العدوانية لروسيا، ونحن نقف مع شعب أوكرانيا في هذا الوقت العصيب. وسيبذل الناتو كل الجهود اللازمة لحماية جميع الحلفاء والدفاع عنها».

طالبت الحكومة البولندية بتفعيل المادة الرابعة4 من معاهدة حلف شمال الأطلسي.

وصف رئيس الوزراء الإيطالي ماريو دراغي الهجوم الروسي بأنه "غير مبرر" مؤكدا أن الاتحاد الأوروبي وحلف شمال الأطلسي يعملان على توفير رد فوري. وأكد "تندد الحكومة الإيطالية بهجوم روسيا على أوكرانيا غير المبرر وتقف إيطاليا إلى جانب الشعب الأوكراني ومؤسساته في هذه اللحظة المأسوية". نددت فنلندا والسويد بالهجوم الروسي وشجبتا بشكل منفصل "هجوما على منظومة الأمن الأوروبي».

دولة الإمارات العربية المتحدة
وزارة الاقتصاد
إدارة العلامات التجارية

الجمعة ٢٥ فبراير ٢٠٢٢ العدد ١٣٤٧٨

تعلن إدارة العلامات التجارية عن تقدم وكيل التسجيل/

كلايد اند كو ال ال بي

بنشر طلب تجديد مدة الحماية للعلامة التجارية التالية:

المودعة بالرقم : ١٨١٣٣٦

باسم: ميرال لإدارة الأصول ذ.م.م

وعنوانه: مبنى / شركة الدار العقارية ش م ع (HQ)، شاطئ الراحة، أبوظبي، الامارات العربية المتحدة

وذلك لتمييز البضائع / الخدمات / المنتجات:

الواقعة بالفئة: ٢١

والمسجلة تحت رقم: ١٨١٣٣٦ بتاريخ: ٢٠١٤/٠٥/٢٦

وستظل الحماية نافذة المفعول لمدة عشر سنوات أخرى اعتباراً من تاريخ انتهاء الحماية في ٢٠٢٢/١١/٠١ وحتى تاريخ: ٢٠٣٢/١١/٠١

إدارة العلامات التجارية

دولة الإمارات العربية المتحدة
وزارة الاقتصاد
إدارة العلامات التجارية

الجمعة ٢٥ فبراير ٢٠٢٢ العدد ١٣٤٧٨

تعلن إدارة العلامات التجارية عن تقدم وكيل التسجيل/

كلايد اند كو ال ال بي

بنشر طلب تجديد مدة الحماية للعلامة التجارية التالية:

المودعة بالرقم : ١٨١٣٣٧

باسم: ميرال لإدارة الأصول ذ.م.م

وعنوانه: مبنى / شركة الدار العقارية ش م ع (HQ)، شاطئ الراحة، أبوظبي، الامارات العربية المتحدة

وذلك لتمييز البضائع / الخدمات / المنتجات:

الواقعة بالفئة: ١٨

والمسجلة تحت رقم: ١٨١٣٣٧ بتاريخ: ٢٠١٤/٠٥/٢٦

وستظل الحماية نافذة المفعول لمدة عشر سنوات أخرى اعتباراً من تاريخ انتهاء الحماية في ٢٠٢٢/١١/٠١ وحتى تاريخ: ٢٠٣٢/١١/٠١

إدارة العلامات التجارية

دولة الإمارات العربية المتحدة
وزارة الاقتصاد
إدارة العلامات التجارية

الجمعة ٢٥ فبراير ٢٠٢٢ العدد ١٣٤٧٨

تعلن إدارة العلامات التجارية عن تقدم وكيل التسجيل/

كلايد اند كو ال ال بي

بنشر طلب تجديد مدة الحماية للعلامة التجارية التالية:

المودعة بالرقم : ١٨١٣٣٩

باسم: ميرال لإدارة الأصول ذ.م.م

وعنوانه: مبنى / شركة الدار العقارية ش م ع (HQ)، شاطئ الراحة، أبوظبي، الامارات العربية المتحدة

وذلك لتمييز البضائع / الخدمات / المنتجات:

الواقعة بالفئة: ١٦

والمسجلة تحت رقم: ١٨١٣٣٩ بتاريخ: ٢٠١٤/٠٥/٢٦

وستظل الحماية نافذة المفعول لمدة عشر سنوات أخرى اعتباراً من تاريخ انتهاء الحماية في ٢٠٢٢/١١/٠١ وحتى تاريخ: ٢٠٣٢/١١/٠١

إدارة العلامات التجارية

دولة الإمارات العربية المتحدة
وزارة الاقتصاد
إدارة العلامات التجارية

الجمعة ٢٥ فبراير ٢٠٢٢ العدد ١٣٤٧٨

تعلن إدارة العلامات التجارية عن تقدم وكيل التسجيل/

كلايد اند كو ال ال بي

بنشر طلب تجديد مدة الحماية للعلامة التجارية التالية:

المودعة بالرقم : ١٧٥٣٣٠

باسم: ميرال لإدارة الأصول ذ.م.م

وعنوانه: مبنى / شركة الدار العقارية ش م ع (HQ)، شاطئ الراحة، أبوظبي، الامارات العربية المتحدة وذلك لتمييز البضائع / الخدمات / المنتجات:

الواقعة بالفئة: ٤١

والمسجلة تحت رقم: ١٧٥٣٣٠ بتاريخ: ٢٠١٣/١١/١٢

وستظل الحماية نافذة المفعول لمدة عشر سنوات أخرى اعتباراً من تاريخ انتهاء الحماية في ٢٠٢٢/٠٦/١٩ وحتى تاريخ: ٢٠٣٢/٠٦/١٩

إدارة العلامات التجارية

دولة الإمارات العربية المتحدة
وزارة الاقتصاد
إدارة العلامات التجارية

الجمعة ٢٥ فبراير ٢٠٢٢ العدد ١٣٤٧٨

تعلن إدارة العلامات التجارية عن تقدم وكيل التسجيل/

كلايد اند كو ال ال بي

بنشر طلب تجديد مدة الحماية للعلامة التجارية التالية:

المودعة بالرقم : ١٧٥٣٢٩

باسم: ميرال لإدارة الأصول ذ.م.م

وعنوانه: مبنى / شركة الدار العقارية ش م ع (HQ)، شاطئ الراحة، أبوظبي، الامارات العربية المتحدة

وذلك لتمييز البضائع / الخدمات / المنتجات:

الواقعة بالفئة: ١٦

والمسجلة تحت رقم: ١٧٥٣٢٩ بتاريخ: ٢٠١٣/١١/١٨

وستظل الحماية نافذة المفعول لمدة عشر سنوات أخرى اعتباراً من تاريخ انتهاء الحماية في ٢٠٢٢/٠٦/١٩ وحتى تاريخ: ٢٠٣٢/٠٦/١٩

إدارة العلامات التجارية

دولة الإمارات العربية المتحدة
وزارة الاقتصاد
إدارة العلامات التجارية

الجمعة ٢٥ فبراير ٢٠٢٢ العدد ١٣٤٧٨

تعلن إدارة العلامات التجارية عن تقدم وكيل التسجيل/

كلايد اند كو ال ال بي

بنشر طلب تجديد مدة الحماية للعلامة التجارية التالية:

المودعة بالرقم : ١٨١٣٣٣

باسم: ميرال لإدارة الأصول ذ.م.م

وعنوانه: مبنى / شركة الدار العقارية ش م ع (HQ)، شاطئ الراحة، أبوظبي، الامارات العربية المتحدة

وذلك لتمييز البضائع / الخدمات / المنتجات:

الواقعة بالفئة: ٤١

والمسجلة تحت رقم: ١٨١٣٣٣ بتاريخ: ٢٠١٤/٠٥/٢٦

وستظل الحماية نافذة المفعول لمدة عشر سنوات أخرى اعتباراً من تاريخ انتهاء الحماية في ٢٠٢٢/١١/٠١ وحتى تاريخ: ٢٠٣٢/١١/٠١

إدارة العلامات التجارية

دولة الإمارات العربية المتحدة
وزارة الاقتصاد
إدارة العلامات التجارية

الجمعة ٢٥ فبراير ٢٠٢٢ العدد ١٣٤٧٨

تعلن إدارة العلامات التجارية عن تقدم وكيل التسجيل/

كلايد اند كو ال ال بي

بنشر طلب تجديد مدة الحماية للعلامة التجارية التالية:

المودعة بالرقم : ١٨١٣٣٤

باسم: ميرال لإدارة الأصول ذ.م.م

وعنوانه: مبنى / شركة الدار العقارية ش م ع (HQ)، شاطئ الراحة، أبوظبي، الامارات العربية المتحدة وذلك لتمييز البضائع / الخدمات / المنتجات:

الواقعة بالفئة: ٢٨

والمسجلة تحت رقم: ١٨١٣٣٤ بتاريخ: ٢٠١٤/٠٥/٢٦

وستظل الحماية نافذة المفعول لمدة عشر سنوات أخرى اعتباراً من تاريخ انتهاء الحماية في ٢٠٢٢/١١/٠١ وحتى تاريخ: ٢٠٣٢/١١/٠١

إدارة العلامات التجارية

دولة الإمارات العربية المتحدة
وزارة الاقتصاد
إدارة العلامات التجارية

الجمعة ٢٥ فبراير ٢٠٢٢ العدد ١٣٤٧٨

تعلن إدارة العلامات التجارية عن تقدم وكيل التسجيل/

كلايد اند كو ال ال بي

بنشر طلب تجديد مدة الحماية للعلامة التجارية التالية:

المودعة بالرقم : ١٨١٣٣٥

باسم: ميرال لإدارة الأصول ذ.م.م

وعنوانه: مبنى / شركة الدار العقارية ش م ع (HQ)، شاطئ الراحة، أبوظبي، الامارات العربية المتحدة

وذلك لتمييز البضائع / الخدمات / المنتجات:

الواقعة بالفئة: ٢٥

والمسجلة تحت رقم: ١٨١٣٣٥ بتاريخ: ٢٠١٤/٠٥/٢٦

وستظل الحماية نافذة المفعول لمدة عشر سنوات أخرى اعتباراً من تاريخ انتهاء الحماية في ٢٠٢٢/١١/٠١ وحتى تاريخ: ٢٠٣٢/١١/٠١

إدارة العلامات التجارية

دولة الإمارات العربية المتحدة
وزارة الاقتصاد
إدارة العلامات التجارية

الجمعة ٢٥ فبراير ٢٠٢٢ العدد ١٣٤٧٨

تعلن إدارة العلامات التجارية عن تقدم وكيل التسجيل/

كلايد اند كو ال ال بي

بنشر طلب تجديد مدة الحماية للعلامة التجارية التالية:

المودعة بالرقم : ١٧٥٣٢٥

باسم: ميرال لإدارة الأصول ذ.م.م

وعنوانه: مبنى / شركة الدار العقارية ش م ع (HQ)، شاطئ الراحة، أبوظبي، الامارات العربية المتحدة

وذلك لتمييز البضائع / الخدمات / المنتجات:

الواقعة بالفئة: ٢٨

والمسجلة تحت رقم: ١٧٥٣٢٥ بتاريخ: ٢٠١٣/١١/٢٦

وستظل الحماية نافذة المفعول لمدة عشر سنوات أخرى اعتباراً من تاريخ انتهاء الحماية في ٢٠٢٢/٠٦/١٩ وحتى تاريخ: ٢٠٣٢/٠٦/١٩

إدارة العلامات التجارية

دولة الإمارات العربية المتحدة
وزارة الاقتصاد
إدارة العلامات التجارية

الجمعة ٢٥ فبراير ٢٠٢٢ العدد ١٣٤٧٨

تعلن إدارة العلامات التجارية عن تقدم وكيل التسجيل/

كلايد اند كو ال ال بي

بنشر طلب تجديد مدة الحماية للعلامة التجارية التالية:

المودعة بالرقم : ١٧٥٣٢٦

باسم: ميرال لإدارة الأصول ذ.م.م

وعنوانه: مبنى / شركة الدار العقارية ش م ع (HQ)، شاطئ الراحة، أبوظبي، الامارات العربية المتحدة

وذلك لتمييز البضائع / الخدمات / المنتجات:

الواقعة بالفئة: ٢٥

والمسجلة تحت رقم: ١٧٥٣٢٦ بتاريخ: ٢٠١٣/١١/١٨

وستظل الحماية نافذة المفعول لمدة عشر سنوات أخرى اعتباراً من تاريخ انتهاء الحماية في ٢٠٢٢/٠٦/١٩ وحتى تاريخ: ٢٠٣٢/٠٦/١٩

إدارة العلامات التجارية

الإمارات العربية المتحدة
وزارة العدل - الشؤون الفنية والتعاون الدولي
إدارة الكاتب العدل والتصديقات (الشارقة)

70533

العدد ١٣٤٧٨ بتاريخ ٢٠٢٢/٢/٢٥

إخطار عدلي بالوفاء

برقم المحرر 2021/0036049

المخطر/ الايجابي للتجارة العامة ذ م م، المرخصه من دائرة التنمية الاقتصادية في الشارقة بالرقم(753777)

ويمثلها بصفته مدير السيده / شيبني مريم ابراهام ، الجنسية - الهند وتحمل بطاقة هويه رقم 784198613905102

العنوان / الشارقة - هاتف رقم / 0507434157

المخطر إليه / ديزارت فالكون للخدمات الفنية ش ذ م م ، المرخصه من دائرة التنمية الاقتصادية في دبي بالرقم (641650)

ويمثلها المدير / اختر حسين طيب الدين - العنوان/ دبي - ديره - بور سعيد - مكتب 01

هاتف رقم / 0506543933 - 042948774 - 0505976257

الموضوع / إخطار عدلي للوفاء بمبلغ (12,209) درهم

المخطر إليه حرر شيكات للمخطر بمبلغ (12,209) درهم موضوع الشيكات المحررة من قبل المخول بالتوقيع عن المدعي عليه حيث انه بتاريخ استحقاق الشيكات توجه المدعى لصرف الشيكات إلا أنه ارتد دون صرف لعدم كفاية الرصيد

وبيانه كالتالي:

رقم الشيك 000542 بمبلغ 4859 درهم والمسحوب على الامارات الاسلامي

رقم الشيك 000539 بمبلغ 7350 درهم والمسحوب على الامارات الاسلامي

وحيث إن المدعي عليه قد تقوم بالوفاء بالمبلغ رغم مضي تاريخ استحقاقه والمطالبة الودية مرارا وتكرارا ولكن دون جدوى،

لذلك ، فإننا نخطركم بضرورة سداد مبلغ المذكور خلال خمسة أيام من تاريخ إخطاركم والا سنضطر لاتخاذ الإجراءات القانونية

واطلب من السيد الكاتب العدل التوثيق على هذا الإخطار للعلم بما جاء به، وهذا إخطار منا بذلك.

الكاتب العدل

الإمارات العربية المتحدة
وزارة العدل - الشؤون الفنية والتعاون الدولي
إدارة الكاتب العدل والتصديقات (الشارقة)

70533

العدد ١٣٤٧٨ بتاريخ ٢٠٢٢/٢/٢٥

إخطار عدلي بالوفاء

برقم المحرر 2022/0048748

المخطر/ احمد محمد الحسن ، سوري الجنسية واحمل بطاقة هوية رقم 784198661639314

العنوان / الشارقة - شارع التعاون - بناية زاخر 1

هاتف رقم / 0557207560

المخطر إليه / احمد احمد كبول، سوري الجنسية ويحمل بطاقة هوية رقم 784197993824834

العنوان/ الشارقة - هاتف رقم / 0585616142

الموضوع / إخطار عدلي للوفاء بمبلغ 26000 درهم

لمخطر اليه حرر خمسة شيكات للمخطر بمبلغ26000 درهم موضوع الشيكات المحرر من قبل المخول بالتوقيع عن المدعي عليه حيث انه بتاريخ استحقاق الشيكات توجه لمدعى صرف الشيكات إلا أنه اربع شيكات ارتدت دون صرف تبين متجاوز للفترة القانونية والشيك الخامس لعدم كفاية الرصيد وبيانه كالتالي:

الشيك رقم000060 بمبلغ 5000 درهم بتاريخ استحقاق 2017/04/28 والمسحوب على بنك الامارات دبي الوطني

شيك رقم 000061 بمبلغ 5000 درهم بتاريخ استحقاق 2017/05/28 والمسحوب على بنك الامارات دبي الوطني

شيك رقم 000062 بمبلغ 5000 درهم بتاريخ استحقاق 2017/06/28 والمسحوب على بنك الامارات دبي الوطني

شيك رقم 000064 بمبلغ 6000 درهم بتاريخ استحقاق 2017/08/28 والمسحوب على بنك الامارات دبي الوطني

شيك رقم 000063 بمبلغ 5000درهم بتاريخ استحقاق 2017/07/28 والمسحوب على بنك الامارات دبي الوطني

وحيث إن المدعي عليه قد تقوم بالوفاء بالمبلغ رغم مضي تاريخ استحقاقه والمطالبة الودية مرارا وتكرارا ولكن دون جدوى،

لذلك ، فإننا نخطركم بضرورة سداد المبلغ المذكور خلال خمسة أيام من تاريخ إخطاركم والا سنضطر لاتخاذ الإجراءات القانونية.

واطلب من السيد الكاتب العدل التوثيق على هذا الإخطار للعلم بما جاء به،

وهذا إخطار منا بذلك.

دولة الإمارات العربية المتحدة
وزارة الاقتصاد
إدارة العلامات التجارية

الجمعة ٢٥ فبراير ٢٠٢٢ العدد ١٣٤٧٨

تعلن إدارة العلامات التجارية عن تقدم وكيل التسجيل/

كلايد اند كو ال ال بي

بنشر طلب تجديد مدة الحماية للعلامة التجارية التالية:

المودعة بالرقم : ١٧٥٣٢٤

باسم: ميرال لإدارة الأصول ذ.م.م

وعنوانه: مبنى / شركة الدار العقارية ش م ع (HQ)، شاطئ الراحة، أبوظبي، الامارات العربية المتحدة وذلك لتمييز البضائع / الخدمات / المنتجات:

الواقعة بالفئة: ٤١

والمسجلة تحت رقم: ١٧٥٣٢٤ بتاريخ ٢٠١٣/١١/١٢

وستظل الحماية نافذة المفعول لمدة عشر سنوات أخرى اعتباراً من تاريخ انتهاء الحماية في ٢٠٢٢/٠٦/١٩ وحتى تاريخ: ٢٠٣٢/٠٦/١٩

إدارة العلامات التجارية

دولة الإمارات العربية المتحدة
وزارة الاقتصاد
إدارة العلامات التجارية

الجمعة ٢٥ فبراير ٢٠٢٢ العدد ١٣٤٧٨

تعلن إدارة العلامات التجارية عن تقدم وكيل التسجيل/

كلايد اند كو ال ال بي

بنشر طلب تجديد مدة الحماية للعلامة التجارية التالية:

المودعة بالرقم : ١٧٥٣٢٧

باسم: ميرال لإدارة الأصول ذ.م.م

وعنوانه: مبنى / شركة الدار العقارية ش م ع (HQ)، شاطئ الراحة، أبوظبي، الامارات العربية المتحدة

وذلك لتمييز البضائع / الخدمات / المنتجات:

الواقعة بالفئة: ٢١

والمسجلة تحت رقم: ١٧٥٣٢٧ بتاريخ: ٢٠١٣/١١/١٨

وستظل الحماية نافذة المفعول لمدة عشر سنوات أخرى اعتباراً من تاريخ انتهاء الحماية في ٢٠٢٢/٠٦/١٩ وحتى تاريخ: ٢٠٣٢/٠٦/١٩

إدارة العلامات التجارية

دولة الإمارات العربية المتحدة
وزارة الاقتصاد
إدارة العلامات التجارية

الجمعة ٢٥ فبراير ٢٠٢٢ العدد ١٣٤٧٨

تعلن إدارة العلامات التجارية عن تقدم وكيل التسجيل/

كلايد اند كو ال ال بي

بنشر طلب تجديد مدة الحماية للعلامة التجارية التالية:

المودعة بالرقم : ١٧٥٣٢٨

باسم: ميرال لإدارة الأصول ذ.م.م

وعنوانه: مبنى / شركة الدار العقارية ش م ع (HQ)، شاطئ الراحة، أبوظبي، الامارات العربية المتحدة

وذلك لتمييز البضائع / الخدمات / المنتجات:

الواقعة بالفئة: ١٨

والمسجلة تحت رقم: ١٧٥٣٢٨ بتاريخ: ٢٠١٣/١١/١٨

وستظل الحماية نافذة المفعول لمدة عشر سنوات أخرى اعتباراً من تاريخ انتهاء الحماية في ٢٠٢٢/٠٦/١٩ وحتى تاريخ: ٢٠٣٢/٠٦/١٩

إدارة العلامات التجارية

دولة الإمارات العربية المتحدة
وزارة الاقتصاد
إدارة العلامات التجارية

الجمعة ٢٥ فبراير ٢٠٢٢ العدد ١٣٤٧٨

تعلن إدارة العلامات التجارية عن تقدم وكيل التسجيل/

كلايد اند كو ال ال بي

بنشر طلب تجديد مدة الحماية للعلامة التجارية التالية:

المودعة بالرقم : ١٧٠٠٥٦

باسم: ميرال لإدارة الأصول ذ.م.م

وعنوانه: مبنى / شركة الدار العقارية ش م ع (HQ)، شاطئ الراحة، أبوظبي، الامارات العربية المتحدة

وذلك لتمييز البضائع / الخدمات / المنتجات:

الواقعة بالفئة: ٤١

والمسجلة تحت رقم: ١٧٠٠٥٦ بتاريخ: ٢٠١٣/٠٢/٢٤

وستظل الحماية نافذة المفعول لمدة عشر سنوات أخرى اعتباراً من تاريخ انتهاء الحماية في ٢٠٢٢/٠٢/٢٩ وحتى تاريخ: ٢٠٣٢/٠٢/٢٩

إدارة العلامات التجارية

دولة الإمارات العربية المتحدة
وزارة الاقتصاد
إدارة العلامات التجارية

الجمعة ٢٥ فبراير ٢٠٢٢ العدد ١٣٤٧٨

تعلن إدارة العلامات التجارية عن تقدم وكيل التسجيل/

كلايد اند كو ال ال بي

بنشر طلب تجديد مدة الحماية للعلامة التجارية التالية:

المودعة بالرقم : ١٧٠٠٥٥

باسم: ميرال لإدارة الأصول ذ.م.م

وعنوانه: مبنى / شركة الدار العقارية ش م ع (HQ)، شاطئ الراحة، أبوظبي، الامارات العربية المتحدة

وذلك لتمييز البضائع / الخدمات / المنتجات:

الواقعة بالفئة: ٣٥

والمسجلة تحت رقم: ١٧٠٠٥٥ بتاريخ: ٢٠١٣/٠٢/٢٤

وستظل الحماية نافذة المفعول لمدة عشر سنوات أخرى اعتباراً من تاريخ انتهاء الحماية في ٢٠٢٢/٠٢/٢٨ وحتى تاريخ: ٢٠٣٢/٠٢/٢٨

إدارة العلامات التجارية

دولة الإمارات العربية المتحدة
وزارة الاقتصاد
إدارة العلامات التجارية

الجمعة ٢٥ فبراير ٢٠٢٢ العدد ١٣٤٧٨

تعلن إدارة العلامات التجارية عن تقدم وكيل التسجيل/

كلايد اند كو ال ال بي

بنشر طلب تجديد مدة الحماية للعلامة التجارية التالية:

المودعة بالرقم : ١٧٠٠٥٧

باسم: ميرال لإدارة الأصول ذ.م.م

وعنوانه: مبنى / شركة الدار العقارية ش م ع (HQ)، شاطئ الراحة، أبوظبي، الامارات العربية المتحدة

وذلك لتمييز البضائع / الخدمات / المنتجات:

الواقعة بالفئة: ٤٣

والمسجلة تحت رقم: ١٧٠٠٥٧ بتاريخ: ٢٠١٣/٠٢/١٧

وستظل الحماية نافذة المفعول لمدة عشر سنوات أخرى اعتباراً من تاريخ انتهاء الحماية في ٢٠٢٢/٠٢/٢٩ وحتى تاريخ: ٢٠٣٢/٠٢/٢٨

إدارة العلامات التجارية

دولة الإمارات العربية المتحدة
وزارة الاقتصاد
إدارة العلامات التجارية

الجمعة ٢٥ فبراير ٢٠٢٢ العدد ١٣٤٧٨

تعلن إدارة العلامات التجارية عن تقدم وكيل التسجيل/

كلايد اند كو ال ال بي

بنشر طلب تجديد مدة الحماية للعلامة التجارية التالية:

المودعة بالرقم : ١٧٠٠٥٨

باسم: ميرال لإدارة الأصول ذ.م.م

وعنوانه: مبنى / شركة الدار العقارية ش م ع (HQ)، شاطئ الراحة، أبوظبي، الامارات العربية المتحدة

وذلك لتمييز البضائع / الخدمات / المنتجات:

الواقعة بالفئة: ٤٥

والمسجلة تحت رقم: ١٧٠٠٥٨ بتاريخ: ٢٠١٣/٠٢/١٧

وستظل الحماية نافذة المفعول لمدة عشر سنوات أخرى اعتباراً من تاريخ انتهاء الحماية في ٢٠٢٢/٠٢/٢٩ وحتى تاريخ: ٢٠٣٢/٠٢/٢٨

إدارة العلامات التجارية

بوشلاخ تلتقي الحكمات الدوليات والمستجدات خلال التجمع الأسبوعي في اتحاد الكرة

حرصت أمل بوشلاخ عضو مجلس إدارة اتحاد الكرة، رئيسة لجنة الكرة النسائية على حضور التجمع الأسبوعي لحكام وحكمات كرة القدم، الذي أقيم مساء أمس في ملعب ذياب عوانة قبل اجتماع مجلس إدارة اتحاد الكرة. وألتقت بوشلاخ ترافقها فاطمة العامري عضو لجنة الحكام بالحكمات الدوليات والمستجدات، حيثُ أشارت إلى دعم مجلس إدارة اتحاد الكرة برئاسة الشيخ راشد بن حميد النعيمي لمنظومة التحكيم الإماراتية بشكل عام، وحرصه على تطوير العنصر النسائي في هذا المجال من خلال ورش العمل والدورات التدريبية. وطالبت الحكمات المستجدات بالاستفادة من خبرات الحكمات الدوليات وما حققنه من تطور ، مُشيدة بالجهود المبذولة من لجنة الحكام برئاسة سالم علي الشامسي عضو مجلس الإدارة، التي تحرص على الارتقاء بمستوى التحكيم، وتوسيع قاعدة أعداد المنتسبات الجدد لهذا المجال الحيوي والمهم في نشاط كرة القدم.

27 ميدالية لأبطال الإمارات في بارالمبية غرب آسيا بالبحرين

•• المنامة-وام:

حصد "أبطال الإمارات"، من لاعبي ولاعبات القوى "21" ميدالية ملونة في منافسات اليوم الأول لـ" القوى" بالنسخة الثالثة من دورة غرب آسيا البارالمبية، التي أقيمت منافساتها في استاد مدينة خليفة الرياضية.

وتوزعت الميداليات بواقع 5 ذهبيات، و9 فضيات، و7 برونزيات، في رمي الجلة، والقرص، وسباقات 100 و400 متر إضافة إلى ميدالية برونزية في تنس الطاولة، وأخرى برونزية في البوتشيا.

وبهذه الحصيلة المميزة ارتفع الرصيد الإجمالي لمنتخب الإمارات لأصحاب الهمم إلى 27 ميدالية في كل المنافسات، من بينها 21 في ألعاب القوى، و3 ميداليات في البوتشيا، وميداليتان في تنس الطاولة، وميدالية واحدة في الريشة الطائرة.

وبرز منتخب الإمارات لألعاب القوى، بشكل جيد في اليوم الأول للمنافسات، بعدما توجت البطلة سارة الجنيبي بذهبية رمي الجلة في فئة "إف 33"، وحصدت الجنيبي 846 نقطة، وسجلت الرمية الأفضل لمسافة 5.82 متراً.

وأضافت إنصاف النعيمي ذهبية رمي الجلة في فئة "إف 34"، عندما سجلت الرمية الأفضل لمسافة 6.85 متراً في المحاولة الخامسة، وبدورها توجت مريم الزيودي بذهبية رمي القرص، فئة "اف 40"، وحصدت 818 نقطة.

وتألق البطل أحمد نواد بشكل لافت، بتتويجه بميداليتين ذهبيتين على التوالي، الأولى في سباق 100 متر فئة "تي 34"، بزمن قدره 15.78 ثانية، قبل أن يضيف اللاعب نفسه ذهبية سباق 400 متر فئة "تي 34"، بعدما قطع السباق في 0.57.83 ثانية.

وتوزعت الميداليات الفضية لأبطال قوى الإمارات، على 9 لاعبين، وضمت القائمة نورا الكتبي في منافسات رمي الجلة فئة "اف 32"، وأحمد الحوسني في رمي الجلة "اف 33"، وعباد خالد في رمي القرص "اف 37"، وراشد الزيودي في رمي الجلة "اف 56"، وسهام الرشيدي في رمي الجلة "اف 57"، ويحيى البلوشي في سباق 100 متر فئة "تي 46"ومحمد المزروعي في سباق 100 متر فئة "تي 53"، وعبد العزيز الكندي في سباق 400 متر، فئة "تي 34"، وظفر بدر عباس البلوشي في سباق 400 متر فئة "تي 54" .

أما عن قائمة الفائزين بالميداليات البرونزية فهي تضم كل من محمد الكعبي الحائز على في رمي القرص "اف 36"، وعبد العزيز الشكيلي في رمي الجلة "اف 33"، وثريا الزعابي في رمي الجلة "اف 34"، ومريم المطروشي في رمي القرص "أف 46"، وعبدالله مسباحي في رمي الجلة "اف 54"، وسعيد المهري في رمي الجلة "اف 57"، إضافة إلى محمد المزروعي في سباق 400 متر فئة "تي 53" في زمن وقدره .

من جهتها، أضافت البطلة منى محمد ميدالية جديدة في منافسات الكرة الطاولة بحصولها على برونزية المركز الثالث، وهو التتويج الأول للاعبة على صعيد منافسات غرب آسيا في ظهورها الرسمي الأول، حيث عبرت عن سعادتها بالتتويج، وأكدت على الطموحات الكبيرة لمشاركات أفضل تطمح من خلالها لحصد الذهب، في المقابل توج خالد المراشدة ببرونزية البوتشيا. من ناحية أخرى يطارد منتخبنا الوطني لسلة الكراسي المتحركة، التتويج بالميدالية البرونزية، في ختام منافسات اللعبة حينما يواجه نظيره العماني في الجولة الخامسة والأخيرة غدا على صالة استاد مدينة خليفة الرياضية. ويحتل المنتخب حالياً المركز الثالث في الترتيب العام، برصيد 4 نقاط من ثلاث مباريات، فيما يتصدر الكويت برصيد 8 نقاط من 4 مباريات، مقابل 5 لمنتخب السعودية "الوصيف"، و4 نقاط لمنتخب البحرين "الرابع"، وعمان في المركز الأخير برصيد 3 نقاط.

«الآسيوي» يبرز ريمونتادا الشارقة في نصف نهائي كأس رئيس الدولة

•• أبوظبي – وام:

أكد الاتحاد الآسيوي لكرة القدم أن الفوز المهم الذي حققه الشارقة على الوصل في إياب نصف نهائي كأس صاحب السمو رئيس الدولة كان مثيرا، خاصة أنه تحقق بـ " ريمونتادا" ممتعة في الشوط الثاني، عندما قلب الفريق نتيجة اللقاء إلى 3 - 2، بعد أن كان الوصل متقدما بهدفين مقابل لا شيء.

وأشار الاتحاد الآسيوي إلى الدور الكبير الذي قام به لاعب الشارقة كايو لوكاس في ترجيح كفة فريقه، وحسم المواجهة لصالحه في الوقت القاتل من اللقاء، حيث سجل الهدف الثاني" التعادل" من لعبة "مقصية" خلفية مزدوجة مدهشة في الدقيقة 90 من اللقاء، ثم هدف التقدم والتأهل برأسية مثالية في الدقيقة الثانية من الوقت بدل الضائع.

وقال الموقع الرسمي للاتحاد الآسيوي في تقرير موسع عن نصف نهائي كأس صاحب السمو رئيس الدولة نشر على صفحته الرئيسية:" قلب الشارقة تأخره بهدفين أمام ضيفه الوصل إلى فوز 3 - 2 ، بعدما لعب البرازيلي كايو لوكاس دور البطل بتسجيله ثنائية عوض بهما ضربة الجزاء المهدرة. وبدا أن الشارقة في طريقه للتقدم بعدما حصل على ضربة جزاء مطلع الشوط الثاني إثر لمسة يد على مدافع الوصل سالم العزيزي سددها لوكاس وأصاب العارضة. وعاقب الوصل فريق الشارقة صاحب الأرض بعدما حصل على ضربة جزاء نتيجة عرقلة الأوزبكي أوباتيك شوكوروف لعلي صالح سددها البرازيلي جيلبيرتو أوليفيرا بنجاح".

وتابع الاتحاد الآسيوي في تقريره : " أضاف الوصل الهدف الثاني بعد خطأ من المدافع عبدالله غانم في إعادة الكرة لحارس مرماه في الدقيقة 58، ليخطفها البرازيلي راميرو بينيتي ويهديها إلى حبوش صالح الذي سددها سهلة في الشباك. وفي المقابل قلص البديل الغيني عثمان كمارا الفارق للشارقة في الدقيقة /77/ بهدف متقن، قبل أن يلعب لوكاس دور البطل بتسجيله التعادل بكرة مقصية رائعة في الدقيقة /90/ ثم الفوز برأسية في الدقيقة /90+2/، مهديا فريقه التأهل إلى النهائي العاشر".

وعن تأهل الوحدة إلى النهائي .. أورد الموقع الرسمي للاتحاد الآسيوي أن الوحدة استفاد من فوزه الكبير ذهابا ليتأهل إلى النهائي الثامن في تاريخه رغم تعادله مع مضيفه بني ياس بهدفين لخميس إسماعيل ، والبرازيلي جواو بيدرو، مقابل هدفين لمحمد الحمادي ، وسهيل النوبي.

انطلاق الجولة 17 من دوري «أدنوك» للمحترفين .. والعين في مهمة الابتعاد بالصدارة وقمتان في اليوم الختامي

•• أبوظبي-وام:

تنطلق اليوم الجمعة منافسات الجولة 17 من دوري أدنوك للمحترفين، وتقام مبارياتها على مدار يومين، حيث يشهد اليوم الأول 4 مباريات، فيما يشهد اليوم الثاني" السبت" 3 مباريات.

وستكون الاثارة على أشدها في اليوم الثاني الذي يتضمن قمتين من العيار الثقيل، تجمع الأولى بين الوحدة والوصل، والثانية بين الشارقة وشباب الأهلي، فيما تبحث أندية القاع عن أمل جديد للهروب من النتائج السلبية لضمان البقاء في المنطقة الآمنة بعيدا عن دائرة الهبوط.

وستكون الانطلاقة بلقاء الإمارات "6 نقاط" في المركز الأخير مع الجزيرة "26 نقطة" بالمركز الخامس على استاد نادي الإمارات الساعة 17:30، ويطمح كل فريق في وقف نزيف النقاط، ولكن بطموح مختلف، حيث يدخل الإمارات العائد من تعادل سلبي مع الظفرة في الجولة الماضية طامحا في الفوز وإضافة 3 نقاط مهمة، تحسن من موقعه في جدول الترتيب، بينما يأمل الجزيرة العائد من خسارة أمام النصر بالجولة الماضية في العودة للانتصارات، والارتقاء لمركز متقدم أفضل خاصة وأن لديه لقاء مؤجل أمام اتحاد كلباء.

وفي الوقت نفسه يحل النصر "22 نقطة" بالمركز السابع ضيفا على خورفكان "15 نقطة" في المركز الحادي عشر على استاد صقر بن محمد القاسمي، ويأمل خورفكان في إيقاف نزيف النقاط بعد خسارته في 7 مباريات متتالية، أما النصر فيأمل مواصلة الصحوة بفوز ثانٍ تواليا حيث فاز على الجزيرة الجولة الماضية ، وذلك لتصحيح مساره بعد تذبذب النتائج في الفترة الأخيرة.

ويمتلك النصر أفضلية الفوز أمام خورفكان، حيث تقابل الفريقان 5 مرات، فاز النصر في 4، مقابل فوز خورفكان في مباراة واحدة.

وتستكمل مباريات اليوم الأول بمواجهتين الساعة 20:00، حيث يستضيف استاد الفجيرة مباراة العروبة " 9 نقاط" في المركز الثالث عشر، وعجمان "22 نقطة" بالمركز السادس، وهي المرة الثانية التي يتقابل فيها الفريقان في دوري المحترفين، وشهدت المباراة الأولى التي جمعت بينهما هذا الموسم في الدور الأول، التعادل الإيجابي 1-1.

ويأمل العروبة في وقف نزيف النقاط بعد خسارته الجولة الماضية أمام شباب الأهلي، فيما يطمح عجمان العائد من فوز مثير على اتحاد كلباء بالجولة الماضية في استثمار النتيجة من أجل تأمين مركزه في المنطقة الدافئة.

وسيكون اللقاء الأخير لليوم الأول باستضافة اتحاد كلباء "18 نقطة" في المركز العاشر، لفريق العين " 36 نقطة" في الصدارة، في مواجهة صعبة على صاحب الأرض والباحث عن الفوز مرة أخرى، في الوقت نفسه الذي لن يقبل فيه العين سوى الفوز للابتعاد بالصدارة أو تأمينها على أقل تقدير، في مشواره البحث عن اللقب.

وضمن اليوم الثاني السبت تقام 3 مواجهات، حيث يواجه الوحدة "33 نقطة" بالمركز الثاني، نظيره الوصل "22 نقطة" بالمركز الثامن، على استاد آل نهيان، الساعة 17:30 في قمة استثنائية، حيث يدخل كل فريق اللقاء بطموح الفوز، ويأمل الوحدة في الحفاظ على وصافته للدوري من أجل ملاحقة العين المتصدر، بينما يأمل الوصل في العودة للانتصارات بعد تعادله سلبيا مع الشارقة في الجولة الماضية، وخسارته أيضا أمام الشارقة في إياب نصف نهائي كأس رئيس الدولة ووداعه من نصف النهائي.

وتاريخيا لم يسبق وأن تعادل الفريقان سلبياً خلال مواجهاتهما بدوري المحترفين، فيما شهدت مواجهاتهما تسجيل 85 هدفاً.

كما تعادل الفريقان في عدد مرات الفوز بواقع 10 مباريات لكل فريق، في 25 مباراة جمعتهما في دوري المحترفين، فيما انتهت 5 مباريات بالتعادل.

وفي الوقت نفسه تقام مباراة بني ياس "19 نقطة" في المركز التاسع والظفرة "11 نقطة" بالمركز الثاني عشر، على استاد بني ياس وقد تقابل الفريقان في 19 مباراة بدوري المحترفين، وحقق بني ياس الفوز في 12 مباراة، مقابل 4 للظفرة، وحسم التعادل 3 مواجهات.

ويأمل بني ياس في العودة للانتصارات وتحسين مركزه، حيث يدخل اللقاء وهو قادم من وداعه لنصف نهائي كأس رئيس الدولة، والخسارة أيضا في الجولة الماضية في الدوري أمام العين، فيما يأمل الظفرة بتحسين مركزه وإضافة نقاط الأمان التي تبعده عن دائرة الخطر.

وسيكون الختام بقمة تجمع بين الشارقة "صاحب المركز الرابع" وشباب الأهلي " صاحب المركز الثالث" بالرصيد نفسه "30 نقطة" وذلك على استاد نادي الشارقة حيث يواجه الروماني كوزمين مدرب الشارقة فريقه الأسبق، طامحا في الفوز عليه واستغلال التأهل للمباراة النهائية من كأس رئيس الدولة، في فك ارتباط النقاط مع شباب الأهلي ، كما يأمل كل فريق في الاستمرار بالمنافسة على مركز أفضل من أجل ملاحقة العين المتصدر والوحدة الوصيف.

وتقابل الفريقان في 23 مباراة بدوري المحترفين، حقق شباب الأهلي الفوز في 13، مقابل 4 للشارقة، وحسم التعادل 6 مباريات.

ستراسبورغ-نيس في مواجهة شرسة على مقاعد «الأبطال»

يصطدم نيس الثالث بمضيفه ستراسبورغ الرابع في مواجهة شرسة غداً السبت على المقاعد المؤهلة الى دوري أبطال أوروبا، في أبرز مباريات المرحلة السادسة والعشرين من الدوري الفرنسي لكرة القدم التي يأمل خلالها باريس سان جرمان المتصدر استعادة الانتصارات والاقتراب خطوة من اللقب. ويتأهل صاحب أول مركزين في "ليغ 1" مباشرة الى دوري الابطال الموسم المقبل، فيما يخوض صاحب المركز الثالث الملحق التأهيلي لبلوغ المسابقة القارية الاسمى، بينما يكتفي الرابع بالتأهل الى المسابقة الثانية "يوروبا ليغ". ويبتعد فريق العاصمة في الصدارة بفارق 13 نقطة عن أقرب ملاحقيه، فيما تفصل أربع نقاط فقط بين المراكز الثلاثة التالية، إذ في رصيد مرسيليا الثاني 46 نقطة على بعد واحدة فقط من نيس الثالث الذي يتقدم ستراسبورغ بثلاث نقاط.

وتفتتح المرحلة الجمعة بلقاء رين الخامس (40 نقطة) مع مضيفه مونبلييه حيث يأمل الأول أن يخطف النقاط الثلاث ليقفز الى المركز الرابع على حساب ستراسبورغ قبل مباراة الاخير ضد نيس التي ستصب في صالحه مهما كانت نتيجتها.

وكان نيس المستفيد الاكبر في المرحلة الماضية إثر فوزه -1صفر على أنجيه، مستغلاً سقوط مرسيليا المفاجئ على أرضه ضد كليرمون فيران المتواضع وتعادل ستراسبورغ مع سانت إتيان. وستكون هذه المباراة الاخيرة لنيس قبل استحقاق هام آخر عندما يستقبل فيرساي من الهواة (الدرجة الرابعة) في نصف نهائي المسابقة المحلية الثلاثاء المقبل، وفي حال فوزه سيخوض المباراة النهائية للمرة الاولى بعد ربع قرن من فوزه على غانغان عام 1997 عندما حقق لقبه الثالث والاخير. ويأمل فريق المدرب كريستوف غالتييه مواصلة صحوته بعد أن عاد الى سكة الانتصارات إثر هزيمتين تواليًا في الدوري، بقيادة الجزائري أندي ديلور والهولندي جاستن كلويفرت.

من جهته، ورغم عدم خسارته في ثلاث مباريات تواليًا في الدوري (انتصاران وتعادل)، إلا أن ستراسبورغ سيسعى لتفادي ابتعاده عن نيس بست نقاط في حال خسارته ما سيصعب مهمته في التأهل الى دوري الابطال.

بعد الانتصار المثير والقاتل على ضيفه ريال مدريد الاسباني -1صفر منتصف الاسبوع الماضي في ذهاب الدور ثمن النهائي من دوري أبطال أوروبا، مني باريس سان جرمان بخسارة مفاجئة 1-3 ضد مضيفه نانت الذي عكر فرحته القارية، وذلك رغم مشاركة الثلاثي الارجنتيني ليونيل ميسي، البرازيلي نيمار وكيليان مبابي أساسيين.

وكانت هذه الخسارة الثانية لفريق العاصمة في الدوري هذا الموسم بعد الاولى امام رين صفر2- في الثالث من تشرين الأول/أكتوبر الماضي.

ورغم أن صدارته لم تهتز، إلا أن سان جرمان سيسعى الى تفادي تعثر ثان عندما يستضيف السبت سانت إتيان صاحب المركز السادس عشر الذي يقدم مستويات مميزة مؤخرًا خولته الخروج من منطقة الهبوط بعد ثلاثة انتصارات تواليًا وتعادل الاسبوع الفائت.

بدوره، سيسعى مرسيليا بدوره أيضًا للإفادة من صدام ستراسبورغ-نيس عندما يحل على تروا السابع عشر الاحد.

ويخوض موناكو ونانت آخر اختبارين قبل مواجهتهما المرتقبة في نصف نهائي الكأس الاربعاء، إذ يستقبل فريق الامارة رينس فيما يحل نانت على متز وصيف القاع الاحد. وأخفق موناكو السادس في تحقيق الفوز في آخر مرحلتين مكتفيًا بتعادلين مع 38 نقطة في المركز السادس، ليجد نانت على بعد مركز عنه بفارق الاهداف فقط بعد انتصارين تواليًا للاخير.

ويخوض موناكو معركة من أجل حجز مقعد مؤهل الى المسابقات القارية الموسم المقبل، إذ يحتل أول مراكز خارجها على بعد نقطتين من رين الخامس الذي يخوله مركزه التأهل الى الملحق المؤهل الى المسابقة القارية المستحدثة هذا الموسم "كونفرنس ليغ". أما ليل حامل اللقب الجريح هذا الموسم، العائد من لندن إثر خسارة ضد تشلسي -2صفر في ذهاب ثمن النهائي من الدوري الابطال، فيختتم المرحلة مساء الاحد بمواجهة مضيفه ليون الثامن. ويحتل ليل المركز الحادي عشر بعد مستويات بعيدة جدًا عن تلك التي خولته التتويج باللقب بقيادة غالتييه الموسم الماضي والهداف التركي براق يلماز الذي لا يجد طريقه الى الشباك بشكل متكرر.

مرحلة إكسبو دبي 2020 في طواف الإمارات العالمي اليوم

ختام تنافس الأبطال في «تنس دبي» غدا وإسدال الستار على بطولة العالم للقوس والسهم لأصحاب الهمم الأحد

•• دبي-الفجر:

تتصدر مرحلة إكسبو دبي 2020 ضمن طواف الإمارات العالمي للدراجات الهوائية قائمة الفعاليات الرياضية التي تقام في نهاية الأسبوع الجاري والتي تتضمن تنظيم 19 فعالية رياضية متنوعة تقام بالتعاون مع مجلس دبي الرياضي وتتوزع في كافة أرجاء دبي بمشاركة واسعة من كافة الجنسيات ومختلف الأعمار والفئات.

وتنطلق في الساعة 12 ظهر اليوم الجمعة 25 فبراير منافسات المرحلة السادسة من طواف الإمارات العالمي للدراجات الهوائية السباق العالمي الوحيد في منطقة الشرق الأوسط، المعتمد ضمن أجندة الاتحاد الدولي للدراجات الهوائية، من قلب إكسبو دبي 2020 ويمتد لمسافة 180 كيلومترًا بمشاركة 140 دراجًا يمثلون 20 فريقًا عالميًا، ويمر بأبرز المناطق السياحة والتراثية في دبي وفي مقدمتها متحف المستقبل وينتهي السباق في إكسبو مرة أخرى.

وتختتم السبت 26 فبراير منافسات النسخة 30 من بطولة سوق دبي الحرة للتنس للرجال التي يشارك فيها نوفاك ديوكوفيتش المصنف الأول عالميًا والإيطالي يانيك سينر والبريطاني أندي موراي ويصل مجموع جوائزها 2.9 مليون دولار وتقام منافساتها في ملاعب سوق دبي الحرة للتنس في منطقة القرهود.

كما تختتم الأحد 27 فبراير منافسات بطولة العالم للقوس والسهم لأصحاب الهمم 2022 التي تستضيفها دبي للمرة الأولى وينظمها نادي دبي لأصحاب الهمم في مقره ويشارك فيها 223 راميًا ورامية من 41 دولة من مختلف قارات العالم، وتختتم اليوم الجمعة تصفيات كأس العالم للرجبي التي تقام في استاد ذا سيفينز الإمارات وتشهد لقاء منتخبي اسكتلندا وكولومبيا اللذين يتنافسان على التأهل لنهائيات بطولة كأس العالم للرجبي التي تقام في نيوزيلندا.

وينظم مجلس دبي الرياضي يوم السبت سلسلة فعاليات "يلا يوغا" المخصصة للسيدات والتي تقام في أبرز المناطق السياحية بدبي، للاستمتاع بممارسة رياضة اليوغا بخصوصية تامة مع أفضل المدربات المحترفات في اليوغا بمختلف أنواعها، وتقام الفعالية هذا الشهر في برواز دبي بحديقة زعبيل، وكانت الفعالية قد أقيمت من قبل في "سكاي فيو" ذا أدرس بمنطقة داون تاون، و"ذا فيو" بنخلة جميرا.

ويستضيف مجمع حمدان الرياضي يوم الأحد 27 فبراير، بطولة أبيكس لسباحة التتابع بمشاركة مئات السباحين من الأندية الحكومية والأكاديميات الخاصة على مستوى الدولة، كما يستضيف نادي دبي للسيدات بطولة بالما للتنس السيدات التي تختتم اليوم الجمعة 25 فبراير، وتقام بطولة إم جي المختلطة للاسكواش للسيدات والرجال في منتجع جميرا مينا السلام وتنظمها أكاديمية ذا فلاينغ داف يومي السبت والأحد، كما تقام بطولة البادل تنس للسيدات في نادي بادل ايه اي بمنطقة القوز 2، وتقام بطولة مركز النور المجتمعية في مؤسسة النور الخيرية لأصحاب الهمم، وينظم نادي دبي الدولي للرياضات البحرية سباق التجديف من أجل أصحاب الهمم في بحيرة الكريستال بمدينة محمد بن راشد (ديستركت وان).

وتتواصل منافسات بطولة الكأس الذهبية للبولو التي تقام في ملاعب نادي ومنتجع الحبتور للبولو وتختتم 5 مارس المقبل، وتقام بطولة المقاتلين للملاكمة في نادي الإمارات للجولف يوم السبت، ويقام سباق جي بي آي الإمارات للدراجات الهوائية في مضمار القدرة للدراجات الهوائية بمحمية المرموم، ويقام سباق سوبر سبورتس للجري الليلي في مضمار ميدان بمشاركة أكثر من 200 عداء، ويقام تحدي الجري من النابودة للتأمين في نخلة جميرا، ويقام سباق قناة دبي المائية للجري في الخليج التجاري، ويقام دواثلون جاينت يوم الأحد في منطقة القدرة بمحمية المرموم، كما ينظم مركز دبي الدولي للبولينغ البطولة المفتوحة الثامنة للبولينغ التي تقام خلال الفترة من 27 فبراير حتى 13 مارس.

منتخبنا لكرة القدم للسيدات يختتم معسكره الخارجي في أذربيجان

•• دبي-الفجر:

أختتم منتخبنا الوطني لكرة القدم للسيدات أمس الخميس معسكره الخارجي في العاصمة الأذربيجانية باكو، والذي أقيم خلال الفترة من 18 إلى 24 فبراير ضمن استعدادته للاستحقاقات المقبلة.

وخاض منتخبنا خلال هذا المعسكر تجربتين وديتين أمام نظيره الأذربيجاني، خسر المباراة الأولى بأربعة أهداف دون مقابل، بينما خسر الثانية بهدفين نظيفين.

وحرص الجهاز الفني للمنتخب تحت قيادة المدربة البرازيلية كاميلا أورلاندو على إشراك كافة اللاعبات في التجربتين، خاصة الملتحقات حديثاً لغرض زيادة خبراتهن في المباريات الدولية الودية. وسيتواصل برنامج الإعداد الفني للمنتخب خلال الفترة المقبلة من خلال إقامة تجمعات محلية وخوض المزيد من المباريات الودية، كما سيتم الوقوف على أداء المنتخب خلال فترة معسكر أذربيجان والعمل على تطويره لمعالجة السلبيات وتعزيز إيجابيات الأداء.

إغلاق التسجيل لأولى جولات دبي اليوم الجمعة

الشراعية 60 قدما تحتفل بمسيرة 30 عاما الأحد

•• دبي-الفجر:

تشهد شواطئ دبي يوم بعد غد الأحد تظاهرة رياضية تراثية بحرية كبيرة مع انطلاق سباق الجولة الأولى من بطولة دبي للسفن الشراعية المحلية 60 قدما ، الذي ينظمه نادي دبي الدولي للرياضات البحرية ضمن روزنامة السباقات في الموسم الرياضي 2021-2022.

وتحتفل سباقات السفن الشراعية المحلية 60 قدما هذه السنة 2022 بوصولها عامها الثلاثين منذ إنطلاقتها وظهورها الأول عام 1993 في النسخة الثالثة من سباق القفال للمسافات الطويلة من جزيرة صير بونعير في عمق الخليج العربي وحتى شواطئ دبي.

وسجلت هذه الفئة على مدار ثلاثة عقود من الزمان مسيرة رائعة وتاريخا مميزا لنادي دبي الدولي للرياضات البحرية الذي أسس هذه الفئة تنفيذا لرؤية المغفور له بإذن الله الشيخ حمدان بن راشد آل مكتوم -طيب الله ثراه- الذي وضع بصمات مضيئة في تاريخ الرياضات البحرية وأسهم في تطوير السباقات التراثية من أجل استمراريتها وزيادة اهتمام الأجيال المتعاقبة بإرث الآباء والأجداد. وتحتفظ ذاكرة سباق القفال الذي انطلق عام 1991 بان النسختين الأولى والثانية عامي 1991 و1992 شهدتا تنافسا في فئة القوارب الشراعية المحلية 43 قدما قبل أن يشهد سباق النسخة الثالثة عام 1993 إقامة سباق مشترك لفئتين الأولى القوارب الشراعية المحلية 43 قدما والثانية الأكبر حجما السفن الشراعية 60 قدما وتتويج أبطال كل فئة على حدا. ودفع النجاح الكبير لتجربة السفن الشراعية المحلية 60 قدما في النسخة الثالثة لسباق القفال للمسافات الطويلة عام 1993 وقدرة تلك (المحامل) على تحمل أمواج الخليج العربي، دفع لاتخاذ قرار بإعتمادها فئة السباق في النسخة الرابعة عام 1994 لتستمر بعد ذلك في الحدث والذي شهد في شهر يونيو الماضي إقامة النسخة 30.

اليوم

ويغلق اليوم الجمعة باب التسجيل للمشاركة في السباق الكبير عند الساعة الثانية عشرة ظهرا حيث سيتم اليوم إعلان قائمة السفن المشاركة في السباق المقرر لانطلاقته يوم بعد غد الأحد من عمق مياه الخليج باتجاه خط النهاية نحو شواطئ دبي. ويتابع نادي دبي الدولي للرياضات البحرية كافة التفاصيل المتعلقة بحالة البحر وسرعات الرياح المتوقعة في الساعات المقبلة وخاصة يوم السباق وذلك عبر التقارير اليومية والنشرة البحرية الواردة من المركز الوطني للأرصاد وعدد من المواقع الإلكترونية المتخصصة وذلك حرصا من النادي على تحقيق مبدأ الأمن والسلامة للمشاركين وضمان وصولهم إلى خط النهاية بأمان.

3

من المقرر أن ينظم نادي دبي الدولي للرياضات البحرية ضمن روزنامة السباقات في الموسم الرياضي 2021-2022 ثلاث سباقات في بطولة دبي للسفن الشراعية المحلية 60 قدما منها الجولة الأولى يوم الأحد المقبل والثانية سيتم تحديد موعدها قريبا فيما ستكون الجولة الثالثة مع مسك ختام الموسم سباق القفال للمسافات الطويلة من جزيرة صير بونعير وحتى شواطئ دبي في نسخته الحادية والثلاثين خلال شهر مايو المقبل

1993

نظم نادي دبي الدولي للرياضات البحرية أول سباق للسفن الشراعية المحلية 60 قدما في النسخة الثالثة من سباق القفال للمسافات الطويلة من جزيرة صير بونعير وحتى شواطئ دبي يوم 26 مايو 1993. وشهد السباق حينها مشاركة 16 سفينة تنافست على المراكز الأولى جنبا إلى جنب القوارب الشراعية المحلية 43 قدما التي شاركت في النسختين الأولى والثانية حيث أحرز المركز الأول في السباق عام 1993 السفينة منصور 36.

211

يعتبر طاقم السفينة نمران 211 بقيادة النوخذة علي عبدالله جمعة المرزوقي هو آخر بطل متوج في سباقات السفن الشراعية المحلية 60 قدما في دبي بعدما نجح في الفوز بأغلى البطولات سباق القفال 30 .

قمة الإثارة في كأس دبي الذهبية

الإمارات يتصدر مجموعته والذئاب تخطف الفارس بـ «الذهبي»

تميز اليوم السادس من بطولة كأس دبي الذهبية للبولو 2022 بالقوة والإثارة إذ شهد 44 هدفا في مباراتي الإمارات مع ايه ام والذئاب مع أبوظبي وقد بلغت الإثارة ذروتها في المباراة الثانية بين الذئاب وأبوظبي التي حسمت بالهدف الذهبي .

وكان اليوم الختامي للدور التمهيدي قد شهد مباراتين جمعت الاولى بين فريق الامارات بقيادة سمو الشيخه ميثاء بنت محمد بن راشد آل مكتوم وفريق ايه ام بقيادة الشيخة عليا آل مكتوم والتي انتهت بفوز فريق الامارات بنتيجة 11 مقابل 10 اهداف بعد مباراة قوية ومثيرة وشبه متكافئة .

بادرت سمو الشيخة ميثاء بنت محمد بن راشد بتسجيل هدف المباراة الاول لتفتتح مسلسل الاهداف ثم يتعادل فريق "ايه ام" بهدف لبنيامين ثم يتقد فريق الامارات ثانية ويتعادل "ايه ام" ثم يتقدم "ايه ام" منهيا الشوط الاول لصالحه بنتيجة 3 أهداف مقابل 2 للامارات .

وفي الشوط الثاني يحول فريق الامارات دفة المباراة لصالحه وينجح في انهاء الشوط بتقدمه بخمسة اهداف مقابل اربعة وفي الشوط الثالث يواصل فريق الامارات حفاظه على فارق التقدم بهدف بعد ان أنهى الشوط بنتيجة سبعة اهداف مقابل ستة اهداف لفريق "ايه ام".

ويشهد الشوط الرابع اثارة ما بعدها اثارة بعد ان نجح فريق ايه ام في التعادل بتسعة اهداف لكل منهما وهذا ما دفع فريق الامارات الى تكثيف هجومه حتى لا يدفع ثمنا غاليا ويحرز هدفيه العاشر والحادي عشر تباعا ومع صافرة حكام المباراة يضيف فريق ايه ام هدفه العاشر والاخير عن طرق بنيامين اوركيزا هداف المباراة (5) اهداف .

3 - 2 | 4 - 4 | 6-5 | 7-9 | 11-11 | 12-11

الهدافون: ألفريدو كابيلا وجيرونيمو ديل كاريل ، 7 أهداف ،

وفي المباراة الثانية التي جمعت فريق ابوظبي بقيادة فارس اليبهوني وفريق ذئاب دبي كافو بقيادة حبتور الحبتور فقد تساوت الكفتان طوال المباراة وكان كل منهما يسعى للفوز بالمركز الثاني في المجموعة لذلك شهدت المباراة اعلى مباراة تسجيلا للاهداف بين المباريات الـ12 التي أقيمت حتى الآن بعد أن خرجت بنتيجة 12 مقابل 11 هدفا لصالح ذئاب دبي كافو فقد تقدم فريق الذئاب في الشوط الاول بثلاثة اهداف مقابل هدفين ثم تعادلا في الشوط الثاني باربعة اهداف لكل منهما . وشهد الشوط الثالث صحوة لفريق ابوظبي وأداء لافت بعد أن أنهي الشوط لصالحه بنتيجة تسعة اهداف مقابل سبعة اهداف كانت المعركة على المركز الثاني في خط المنطقة ب بين ذئاب دبي من قبل CAFU وفريق أبو ظبي للبولو. وتصدر ألفريدو كابيلا زمام المبادرة مع ولفرهامبتون برصيد ثلاثة أهداف. كان راعي خصمه - فارس اليبهوني - قد أظهر أداء دفاعيًا حاسمًا في chukkers اللاحقين. كانت النتائج متقاربة حتى نهاية الشوط الأول ، حيث تقدم أبو ظبي للبولو بهدفين بنهاية الشوط الرابع. أقلع الفريق خلال الاختناق الخامس وتقدم بثلاثة أهداف قبل أقل من دقيقتين على مدار الساعة. نجح الذئاب في تحقيق التعادل في نهاية الجرس مباشرة مما أدى إلى سباق على الهدف الذهبي. اعترض حبتور الحبتور ، راعي ذئاب دبي من قبل CAFU ، الكرة بعيدًا عن مرمى الخصم ، وأطلق ألفريدو كابيلا تسديدة بعيدة لكارلوس أولوا " الذي " على الرغم من محاولات جيرو لسرقة الكرة ، نجح في تحقيق فوز المجموعة. تقدم المباراة: 3 - 2 | 4 - 4 | 6-5 | 7-9 | 11-11 | 12-11

الهدافون: ألفريدو كابيلا وجيرونيمو ديل كاريل ، 7 أهداف ، ربع النهائي ، 26 فبراير 2022 ، الملعب 1 ، منتجع ونادي الحبتور للبولو: 14:15 - زيدان بولو ضد أبو ظبي بولو 16:15 - دبي وولفز بواسطة CAFU ضد غنتوت

رودريجو يطارد «حلم الصعود السادس» مع البطائح

يطمح البرازيلي رودريجو سوزا، المحترف في صفوف فريق نادي البطائح، إلى الصعود لدوري أدنوك للمحترفين، مع فريقه الحالي، ليدخل التاريخ من أوسع الأبواب؛ بالصعود مع ستة فرق مختلفة بالدولة.

ويدخل البطائح منافسة محتدمة مع أربعة فرق أخرى، لحجز بطاقتي الصعود، حيث يملك الفريق 40 نقطة، على بعد عشر نقاط من العربي المتصدر، ودبا الثاني، بعد مرور عشرين جولة.

ويملك سوزا، في سجل مشواره في الملاعب المحلية تجارب ناجحة في الصعود من الأولى إلى المحترفين، مع فريق الشعب وحتا وعجمان وخورفكان والعروبة، كما يحمل اللاعب البرازيلي رقماً قياسياً آخر بالاستمرار لأطول فترة في ملاعب الدولة كمحترف أجنبي.

وأمضى سوزا الحاصل على جنسية تيمور الشرقية، وقائد منتخبها السابق، 11 عامًا متنقلاً بين أندية دوري المحترفين والأولى، لينال لقب عميد اللاعبين الأجانب بالدولة، حيث لعب لأندية الشعب، الظفرة، الإمارات، عجمان، حتا، دبا الحصن والعروبة، وحاليا البطائح، كما لعب لخورفكان على ثلاث فترات.

وكانت بداية ظهور رودريجو في ملاعبنا موسم 2010-2011 مع فريق خورفكان (الخليج) سابقاً، في الدرجة الأولى، واستمر معه في موسم 2011-2012، وفي موسم 2012-2013 انتقل لفريق الشعب، وتمت إعارته منه إلى الظفرة، وشارك رودريجو في الدورة الرباعية المؤهلة للصعود، وساهم في صعود الشعب، وشارك معه في دوري المحترفين.

ووقع رودريجو سوزا، بعد تجربة الشعب، عقداً لمدة عامين مع الإمارات، حيث مثل "الصقور" في دوري المحترفين، موسمي 2013-2014و 2014-2015، وعاد سوزا بعد تجربة الإمارات إلى اللعب في دوري الأولى من جديد، ولناديه الأول خورفكان (الخليج)، موسم 2015-2016، وغادره بسرعة في الموسم نفسه؛ مفضلا ارتداء شعار حتا بدوري الدرجة الأولى، حيث كان على موعد مع تحقيق إنجاز الصعود للمرة الثانية في مسيرته.

وفي موسم 2016-2017، انتقل لعجمان، وصعد معه لدوري المحترفين، وغادر إلى كوريا ثم البرازيل، ليغيب عن ملاعبنا موسم 2017-2018، قبل أن يعود إلى النادي الذي شهد بداياته (خورفكان)، وقاده للصعود إلى دوري الخليج العربي موسم 2018-2019، ولعب بعدها لدبا الحصن 2019-2020، الموسم الذي ألغي بسبب كورونا، وانتقل للعروبة موسم 2020-2021، وحقق معه إنجاز الصعود الخامس، ويرتدي البرازيلي في الموسم الحالي شعار البطائح، ويأمل أن يصعد معه لدوري أدنوك للمحترفين، للمرة السادسة، ليكون أول لاعب يصعد مع ستة فرق مختلفة، ليحطم كل الأرقام.

اكتمال التجهيزات لانطلاق محاربي الإمارات بنسختيها العربية والأفريقية

•• أبوظبي-وام:

أعلنت اللجنة المنظمة لبطولتي "محاربي الإمارات" بنسختيها العربية والأفريقية عن اكتمال التجهيزات لانطلاق الحدث، الذي يقام في صالة الاتحاد أرينا بجزيرة ياس في العاصمة أبوظبي على مدار يومي الجمعة والسبت بمشاركة نخبة من المقاتلين.

وتقام النسخة الأفريقية الأولى بمشاركة 24 مقاتلا ومقاتلة، يتنافسون في 12 نزالا، أما النسخة العربية فستقام بمشاركة 22 مقاتلا ومقاتلة يتنافسون في 11 نزالا.

وأكد فؤاد درويش المدير التنفيذي لشركة بالمز الرياضية المنظمة للحدث أنه تم الانتهاء من فحوصات الدم للاعبين، وعمليات الوزن للمشاركين في النسخة الأفريقية، مشيرا إلى أن ما تحقق من سلاسة وإنجاز في عمليات الوزن قبل انطلاقة البطولة، يعطي دافعا إيجابيا كبيرا على أن جميع الأمور تسير وفق ما هو مخطط لها، خاصة أن المنافسات تقام للمرة الأولى في صالة الاتحاد آرينا والتي تم تسلمها يوم أمس من أجل إقامة التجهيزات الخاصة بالبطولتين.

وفي ما يتعلق بتجهيزات الصالة وحلبة المنافسات .. قال درويش : صالة الاتحاد أرينا من أكبر الصالات الموجودة في الدولة، وستكون دافعا كبيرا لنا من أجل تنظيم المزيد من البطولات في الفترة المقبلة، وقد تم تخصيص حلبة نزال واحدة خاصة لجميع المقاتلين في البطولتين.

وعن اشتراطات الحضور الجماهيري للبطولة .. قال: نرحب بالجميع من أجل الاستمتاع بالأجواء التنافسية في البطولتين، وقد تم تحديد الاشتراطات المعمول بها من قبل لجنة إدارة الطوارئ والكوارث والأزمات بأبوظبي، وهي الدخول بتطبيق الحصن لمن يتوفر لهم المرور الأخضر.

جدير بالذكر أن النسخة الأفريقية التي تقام للمرة الأولى ستشهد نزالات قوية بين نخبة من المقاتلين حيث يلتقي التونسي وسام همامي مع الأنجولي سيدوشوتو في النزال الرئيسي، وفي النزال الرئيسي الثاني يواجه الكاميروني جواريس ديا الجنوب افريقي سنديلي مانيجيلا في وزن الريشة، فيما يلتقي المصري إسلام سياحة بنظيره النيجيري ديدي الونو في وزن المتوسط.

وبالنسبة لنزال السيدات فسيكون هناك نزال واحد يجمع بين أيوني رازفياريسونو من مدغشقر مع الكاميرونية اليس نجوم في وزن الديك.

وتشهد النسخة العربية من البطولة إقامة 11 نزالا بمشاركة 22 مقاتلا، وستكون أبرز النزالات المواجهة الرئيسية والتي تجمع بين الأردني عزالدين الدرياني واللبناني يوسف الغريري في وزن الريشة، كما يشهد النزال الرئيسي الثاني مواجهة بين العراقي علي طالب والمصري محمد مامندو في وزن الديك.

العربي .. رحلة صعود إلى القمة في ستة أعوام

•• دبي-الفجر:

فرض العربي نفسه منافسًا قوياً، ومرشحًا بارزاً في سباق الصعود إلى "دوري أدنوك للمحترفين"، متسلحاً بجماهيره، بعدما تحول من فريق دائماً ما يتواجد في المراكز المتأخرة، إلى منافس قوي على قمة الترتيب، خلال الموسم الحالي لدوري الأولى -2021 2022.

وحصد العربي على 50 نقطة في منافسة دوري الدرجة الأولى بنهاية الجولة 20، محققاً أكبر عدد من الانتصارات (16) فوزاً، متساوياً مع دبا، بعدما تعادل في مباراتين، وخسر مرة واحدة، وسجل لاعبوه 37 هدفًا واستقبلت شباكه 13.

وتبرهن الحصيلة التهديفية، على الطفرة والتطور الكبيرين في أداء ونتائج الفريق؛ الذي يبدو حتى الآن في طريقه لتحقيق إنجاز غير مسبوق في تاريخه؛ بالصعود إلى دوري أدنوك للمحترفين، ما لم تشهد الجولات المقبلة جديداً على مستوى المنافسة المحتدمة.

ويمتلك العربي شخصية قوية، مما يعزز من حظوظه في سباق الصعود، وبرزت تلك الشخصية في أكثر من مباراة، استطاع الفريق فيها تحويل تأخره إلى فوز، كما أن استقرار وثبات الأداء والتشكيل ووجود عناصر تصنع الفارق، بالإضافة إلى مدرب نجح في توظيف اللاعبين وقيادتهم فنيًا بشكل مميز، أظهر الفريق بأفضل صورة.

ووصل العربي إلى هذه المحصلة بعد عملية بناء على نار هادئة استمرت لستة أعوام؛ صبرت فيها الإدارة على النتائج غير الجيدة، والترتيب المتأخر، وعلى الانتقادات المستمرة من أنصار النادي ومحبيه.

كان الفريق يتطور من عام لآخر، وتتحسن نتائجه، في تأكيد على نجاح الخطة، إلى أن وصل في العام السادس إلى مرحلة المنافسة على الصعود. أنهى العربي أول مشاركة له في دوري الأولى، بعد عودته من الانسحاب في موسم 2016-2017، في المركز الحادي عشر (قبل الأخير) برصيد 23 نقطة من 22 مباراة، وفي موسم 2017-2018 نال المركز الحادي عشر قبل الأخير برصيد 14 نقطة؛ محققًا فوزين فقط من 22 مباراة، وتعادل ثماني مرات، وخسر 12 مباراة. وشهد موسم 2018-2019، تقدم العربي إلى المركز الثامن برصيد 16نقطة، وفي موسم 2019-2020، وقبل إلغاء المنافسة كان العربي سابعًا برصيد 17 نقطة، وفي المركز السادس برصيد 28 نقطة في الموسم الماضي 2020-2021، وحاليا يتصدر الترتيب، ويبتعد بفارق عشر نقاط عن صاحب المركز الثالث، فالفريق يسير في خط بياني تصاعدي، من المركز قبل الأخير في عامين تواليًا، مرورًا بالمركز الثامن ثم السابع فالسادس، انتهاءً بالمركز الأول حاليا.

يونايتد يعود من مدريد بتعادل ثمين ضد أتلتيكو

سيعود مانشستر يونايتد الى إنكلترا بتعادل ثمين 1-1 ضد أتلتيكو مدريد الإسباني في ذهاب الدور ثمن النهائي من دوري أبطال أوروبا لكرة القدم على ملعب "واندا ميتروبوليتانو" الأربعاء، لتبقى المواجهة مفتوحة بعد قرابة أسبوعين.

وكان أتلتيكو البادئ بالتسجيل باكرًا عبر البرتغالي جواو فيليكس في الدقيقة السابعة وبدا في طريقه الى الفوز في مباراة كان فيها الطرف الأفضل، إلا أن البديل السويدي أنتوني إيلانغا منح يونايتد تعادلا غاليًا قبل عشر دقائق من النهاية (80).

وجمعت المواجهة التي تتجدد إياباً في 15 الشهر المقبل على ملعب يونايتد، طرفين يعانيان هذا الموسم محليًا لاسيما في مسعاهما لحجز مقعد الى المسابقة القارية الاسمى الموسم المقبل، إذ يواجهان منافسة شرسة في الدوريين المحليين.

وكانت هذه المواجهة الثالثة فقط التي تجمع الفريقين أوروبيًا والاولى منذ 30 عامًا عندما التقيا في موسم 1991-1992 في الدور الثاني لكأس الكؤوس الأوروبية التي أدمجت مع كأس الاتحاد الأوروبي لتصبح الدوري الأوروبي "يوروبا ليغ" حاليًا، وكان الفوز من نصيب الفريق الاسباني (-3صفر و1-1).

وعاد البرتغالي كريستيانو رونالدو لمواجهة فريق يعرفه جيدًا خلال تسعة أعوام أمضاها في ريال مدريد ودك شباكه سبع مرات في المسابقات الاوروبية و25 مرة في 35 مباراة في جميع المسابقات، بما فيها 2 هاتريك في دوري الابطال (إحداها عندما كان مع يوفنتوس الايطالي).

وكانت هذه المواجهة الاولى التي يخوضها الالماني رالف رانغنيك مدرب مانشستر يوناتد في الادوار الاقصائية لدوري الابطال منذ خسارته أمام يونايتد بالذات 1-6 في مجموع مباراتي نصف النهائي موسم 2010-2011 عندما كان مدربًا لشالكه.

ولم يشرك رانغنيك ظهير أيمن صريح عبر آرون وان-بيساكا أو البرتغالي ديوغو دالوت، بل دفع بثلاثة قلوب دفاع مع القائد هاري ماغواير، الفرنسي رافايل فاران والسويدي فيكتور ليندليوف الذي تولى هذه المهمة. أما بالنسبة للمدرب الارجنتيني دييغو سيميوني الذي قاد فريقه الى نهائي عامي 2014 و2016 عندما خسر كليهما ضد ريال مدريد، فكان الغياب الابرز لقائده ولاعب خط الوسط كوكي لإصابة عضلية وحل مكانه جوفري كوندوغبيا من إفريقيا الوسطى، فيما قاد خط الهجوم فيليكس والارجنتيني أنخل كوريا بينما بدأ الاوروغوياني لويس سواريس والفرنسي أنطوان غريزمان على دكة البدلاء. كما غاب الجناح البلجيكي يانيك كاراسكو للايقاف.

وافتتح فيليكس التسجيل برأسية جميلة إثر عرضية من البرازيلي رينان لودي عن الطرف الايسر ليتمركز البرتغالي بين قلبي الدفاع ويتابعها مرتميًا قوية في الشباك، فارتطمت بالجهة الداخلية للقائم الايمن قبل ان تدخل مرمى الحارس دافيد دي خيا الذي تواجه مع فريق ارتدى ألوانه وغادره قبل 11 عامًا الى يونايتد (7). وفاجأ سيميوني نظيره الالماني بالضغط العالي على الخصم مجبرًا لاعبي يونايتد على خسارة الكرة في مناسبات عدة لاسيما الفرنسي بول بوغبا والبرتغالي برونو فرنانديش، فيما وجد رونالدو نفسه معزولا. وغابت الفرص عن غالبية فترات الشوط الاول الذي لم يسدد فيه يونايتد أي تسديدة على المرمى، فيما كانت الوحيدة لأصحاب الارض تلك التي جاء منها الهدف. وكان نادي العاصمة الاسبانية أن يدخل الى الاستراحة متقدمًا بهدفين عندما رفع لودي عرضية الى داخل المنطقة نحو القائم الثاني، تابعها الكرواتي شيمي فرساليكو رأسية إلا أنها ارتطمت بوجه ليندليوف قبل أن ترتد من العارضة لحسن حظ الضيوف (45).

لم يتغير الكثير مع انطلاق الشوط الثاني من دون أي تبديلات من جانب الطرفين وكانت أول فرصة تذكر تسديدة لكوريًا من داخل المنطقة أبعدها فاران (62). وقام رانغنيك بتبديل ثلاثي مشركًا إيلانغا والصربي نيمانيا ماتيتش والبرازيلي أليكس تيليس، فيما دفع سيميوني بغريزمان ومواطن الاخير توما ليمار. وكان ليونايتد ما أراده عندما مرر فرنانديش كرة الى إيلانغا ليفلت الاخير من المدافع ويتوغل الى المنطقة ويسدد الكرة من داخل المنطقة الى يسار الحارس السلوفيني يان أوبلاك (80).

ختام تمهيدي بطولة زايد بن هزاع بن زايد لأكاديميات أشبال الكرة

•• أبوظبي-الفجر

تختتم بعد عصر اليوم الجمعة بملاعب أكاديمية نادي أبوظبي الرياضي بمنطقة المشرف في أبوظبي مباريات الدور التمهيدي لبطولة كأس الشيخ زايد بن هزاع بن زايد آل نهيان، الثانية عشرة لأكاديميات الأشبال تحت 14 و12 سنة، والتي ينظمها نادي أبو ظبي الرياضي وبإشراف مجلس أبو ظبي الرياضي والتي تستمر حتى أول مارس المقبل.

وتشهد الجولة الثالثة من تلك المرحلة إقامة 8 مباريات للفئتين، والتي تبدأ بإقامة 4 مباريات لفئة تحت 12 سنة، والتي ستحدد شكل الدور قبل النهائي الذي يقام يوم الاثنين المقبل، وتبدأ جولة اليوم لفئة تحت 12 سنة بلقاء اكاديمية نادي أبو ظبي مع اكاديمية شتوتغارت، وفي الثانية يتقابل فريق تراك مع سليساو، وتلعب اكاديمية باس مع سفن وتختتم مباريات تلك الفئة بلقاء اكاديمية كرة القدم للجميع مع الميهال.

اما فئة تحت 14 سنة فتشهد اعتبارا من الخامسة والربع إقامة 4 مباريات والتي تبدأ بلقاء أكاديمية نادي أبوظبي مع اكاديمية كرة القدم للجميع، ثم لقاء شتوتغارت مع الشهامة، وفي الثالثة يتقابل فريق أكاديمية باس مع أكاديمية تراك وتختتم بلقاء اكاديمية سليساو مع اكاديمية شامبيون..

من جانب آخر – أشادت فرق البطولة بحسن التنظيم ومتابعة سعادة محسن محفوظ عضو مجلس إدارة النادي مدير عام النادي وجهود ديما الإبراهيم مدير عام البطولة وكابتن سارة حسنين المدير الفني والكابتن علاء درويش منسق عام البطولة وكافة اللجان.

الجمعة 25 فبراير 2022 م - العـدد 13478
Friday 25 February 2022 - Issue No 13478

الفجر

يومية ـ سياسية ـ مستقلة
تصدر عن دار الفجر للصحافة والطباعة والنشر والتوزيع

رئيس التحرير:
عبيد حميد المزروعي
email:obaid@alfajrnews.ae

مدير التحرير:
د. شريف الباسل
email:bassel@alfajrnews.ae

المكتب الرئيسي أبوظبي : هاتف:4488300
دبي: هاتف:2217155 – فاكس: 2210070
العين : هاتف:7663631 – فاكس: 7666518

المراسلات: ص.ب :505
email:editors@alfajrnews.ae

طبعت بمطابع الفجر- التوزيع:

البشر يفضلون التعامل مع الروبوت الأنثى

أظهرت دراسة أن البشر يشعرون بارتياح أكبر عند التحدث مع روبوت أنثى عن أعمال الضيافة والخدمات في الفنادق.

وبيّنت دراسة باحثين في جامعة ولاية واشنطن الأمريكية وشملت 170 شخصاً، أن المشاركين أبدوا تفضيلاً أكثر للتعامل مع الروبوت الأنثى، إذا كانت للروبوت سمات بشرية أكثر.

وقالت الباحثة سوبين سيو المتخصصة في الفندقة والضيافة في كلية كارسون للأعمال في أيفريت إن "البشر يميلون للشعور بارتياح أكبر عند تلقي الخدمة من نساء لأن هذا هو النمط السائد في هذا النوع من الوظائف".

وأضافت أن هذا "النمط ينسحب أيضاً على التفاعل مع الروبوتات، ويتجسد بشكل أكبر عندما يأخذ الروبوت شكلاً بشرياً"، وفق ما نقل الموقع الإلكتروني "تيك إكسبلور" المتخصص في التكنولوجيا.

وفي إطار التجربة، كانت تستطلع أراء المشاركين في الدراسة بعد التعامل مع روبوت "رجل" اسمه "أليكس" وروبوت أنثى اسمها "سارة" لهما سمات بشرية، وأبدى المشاركون شعورهم بارتياح أكثر عند التعامل مع الأنثى، وتزايد هذا الشعور لدى المشاركين في التجربة عند إضفاء سمات بشرية أكثر على الروبوتين.

مراهق يهزم بطل العالم 5 مرات في الشطرنج

حقق المراهق الهندي راميشبابو براغناناندا الملقب بـ براغ، مفاجأة من العيار الثقيل في عالم الشطرنج، بفوزه على بطل العالم ماغنوس كارلسن الأحد الماضي في بطولة Airthings Masters. وفاجأ براغناناندا البالغ من العمر 16 عاما، منافسه كارلسن في الشطرنج، باقتناص الفوز بالبطولة، بعدما أبدى مهارة عالية أمامه، ولم تفلح محاولات بطل العالم بالعودة للمباراة. وبهذا الإنجاز، بات براغناناندا أصغر لاعب يهزم كارلسن منذ أن أصبح بطلا للعالم في 2013، حسبما ذكرت شبكة "سي إن إن" الإخبارية الأميركية.

كما أصبح براغناناندا ثالث لاعب شطرنج هندي يفوز على بطل العالم النرويجي، بعد كل من فيسواناثان أناند وبينتالا هاريكريشنا.

وعبّر نجم الشطرنج الهندي عن سعادته بهذا الانتصار قائلا: "إني سعيد للغاية. ما أريده حاليا هو النوم فقط".

وتمكن برافناناندا الذي أصبح في عام 2016 أصغر أستاذ دولي بالشطرنج في التاريخ، من هزيمة خصمه المخضرم في 39 حركة. وقوبل إنجاز براغناناندا باحتفال الهنود حول العالم على مواقع التواصل، حيث غرّد بطل الشطرنج العالمي الهندي أناند الذي حصد لقب العالم 5 مرات، قائلا: "فخور جدا بمواهبنا. كان يوما جيدا جدا بالنسبة لبراغناناندا".

22-2-22... لماذا يتهافت كثيرون على زواجهم في هذا اليوم؟

يعتبر يوم الثلاثاء الماضي الذي وافق 22 من فبراير -شباط 2022، يوماً مميزاً جداً، حيث أنه لن يتصادف أن يكون التاريخ مكوناً من رقم "2" بهذا الشكل الفريد "22-2-22" إلا مرة واحدة فقط في العمر. ويوصف هذا التاريخ بأن أرقامه "متماثلة" أو "متناظرة" لأنها تقرأ بنفس الطريقة من اليمين إلى الشمال والعكس الصحيح. وفي نوع من الدعابة بمناسبة حلول هذا التاريخ المميز 22-2-22 في يوم "الثلاثاء" الذي يسمى باللغة الانجليزية "تيوزداي"، فقد أطلق مستخدمو وسائل التواصل الاجتماعي على اليوم الذي لا يتكرر بسهولة بهذه الصورة اسم "توزداي"، وهو كناية عن رقم "2" -أو "تو" باللغة الانجليزية- أي اليوم الذي يضم الرقم 2 بكثرة وفي يوم الثلاثاء الذي تضم حروفه الانجليزية ما يشبه رقم 2".

لا يتكرر إلا بعد 200 عام

وعلى الرغم من عدم وجود أهمية تاريخية وراء التاريخ، إلا أن هذا التكوين الخاص لرقم 2 لن يتكرر مرة أخرى أبداً إلا بعد 200 عام. أما بحسب علم التنجيم، فإن رقم "2" يدل على "اتحاد شخصين أو فكرتين، كما أنه يشير إلى التعاون والترابط المجتمعي".

وقد كانت آخر مرة تم فيها تسجيل تاريخ بأرقام متماثلة، في 11 من يناير -كانون الثاني من عام 2011، حيث كتب التاريخ وقتها على نحو "11-1-11". أما المرة المقبلة التي ستشهد تسجيل تاريخ بأرقام متماثلة فسوف تحل مرة أخرى بعد 11 عاما، وذلك في الثالث من مارس -آذار من عام 2033، حيث سيتم كتابة التاريخ فيها على نحو "3-3 - 33".

الممثلة الأمريكية هانا رايلي تصل للاحتفال بالموسم الخامس والأخير لمسلسل Better Things في لوس أنجلوس - ا ف ب

عملية فاشلة تفقدها القدرة على إغلاق عينيها

أصيبت ملكة جمال روسية بحالة صحية غريبة أفقدتها القدرة على إغلاق عينيها أو حتى الابتسام، بعدما خضعت لمجموعة إجراءات تجميلية بقيمة 30 ألف دولار بما في ذلك شد الوجه، وتجميل الجفن وشفط جزئي للدهون. كانت يوليا تاراسيفيتش، 43 عامًا، الوصيفة في مسابقة السيدة الروسية الدولية للتجميل منذ عامين، ولكن بعد فترة وجيزة قررت الخضوع لمجموعة من الإجراءات في عيادة في كراسنودار، جنوب روسيا، مما أدى إلى انتفاخ والتهاب وجهها. وقالت يوليا إنها غير قادرة على تحريك أجزاء كبيرة من وجهها أو إغلاق عينيها على الرغم من تعافيها من الجراحة وإنفاق 20 دولار في محاولات تصحيح المشكلة، دون جدوى. وأضافت، إنها أجبرت على إجراء متابعة طارئة من قبل طبيب آخر لإنقاذ عينيها. وقد تقدمت يوليا بشكوى جنائية ضد الطبيبين المتورطين في عمليات التجميل، على الرغم من زعمهما أن المضاعفات نشأت نتيجة لخلل وراثي نادر. ويزعم الجراحون المشاركون في عمليات التجميل أن يوليا كانت تعاني من حالة وراثية نادرة، وهي تصلب الجلد، وكان من المستحيل التنبؤ بما سيحدث، وإنكرا أي مسؤولية عما حدث لها.

تخضع لـ 30 عملية جراحية في دماغها

على مدى العقدين الماضيين، خضعت الكاتبة الأمريكية جيسيكا فوكوتشي لـ 30 عملية جراحية في المخ بسبب ورم تم اكتشافه عندما كانت في سن المراهقة.

في سن الثالثة عشرة، بدأت جيسيكا تعاني من صداع شديد وتدهور بصرها. وبعد أن لاحظ الأطباء الضغط خلف عينيها، كشف فحص التصوير بالرنين المغناطيسي في وقت لاحق أن هناك كتلة في دماغها تتطلب جراحة.

سرعان ما تم تشخيص إصابتها بورم نجمي منخفض الدرجة، لكن موقع الورم في دماغ جيسيكا كان يعني وجود خطر الإصابة بالشلل إذا حاول الجراحون إزالته. بعد أخذ خزعة من الورم، تم تزويد جيسيكا بتحويلة لتصريف تراكم السوائل الزائدة في دماغها، ثم خضعت لثلاثة إجراءات لاحقة في الشهر نفسه للتحقق من أن التحويلة تعمل بكفاءة.

الأردن.. اكتشاف مزار في الصحراء عمره 9000 عام

أعلن فريق من علماء الآثار الأردنيين والفرنسيين، اكتشاف مزار في موقع ناء بصحراء الأردن الشرقية عمره 9000 عام ويعود إلى حقبة العصر الحجري الحديث. فقد اكتشف "مجمع الطقوس" في موقع يعود إلى العصر الحجري الحديث بالقرب من الهياكل الكبيرة المعروفة باسم "الطائرات الورقية الصحراوية"، أو الفخاخ الجماعية التي يعتقد أنها استخدمت في صيد الغزلان البرية للذبح.

وتتكون هذه المصائد من جدارين حجريين طويلين أو أكثر، يتقاربان نحو سياج وتنتشر عبر صحارى الشرق الأوسط، بحسب ما ذكرت الأسوشيتد برس. وقال المدير المشارك للمشروع، عالم الآثار الأردني، وائل أبو عزيزة، إن "الموقع فريد، أولا بسبب حالة الحفظ خاصته.. عمره 9000 عام وكان كل شيء على ما يرام تقريبا".

مزايا تحميل نظام التشغيل لينوكس

يشتهر نظام التشغيل لينوكس بأيقونة البطريق، ويمثل أحد البدائل الجديدة للذين لا يرغبون في استعمال نظام التشغيل مايكروسوفت ويندوز، أو أبل، ماك.

ويعود سبب عدم انتشار نظام التشغيل لينوكس إلى أن معظم المستخدمين يشترون أجهزتهم الجديدة مع تثبيت نظام تشغيل مايكروسوفت ويندوز مسبقاً، ومع ذلك هناك مزايا عديدة تدعو لتجريب نظام لينوكس.

مع نظام لينوكس، ينصب الاهتمام على حرية المستخدم حيث يمكن لأي شخص تعديل البرامج أو تطويرها وفقاً لتصوراته وأفكاره. كما يتوفر بشكل مجاني، ويمكن تنزيله مجاناً وتثبيته على الكثير من الأجهزة.

وتختلف واجهات العمل قليلاً عن واجهة المستخدم بنظام مايكروسوفت ويندوز من حيث التصميم وطريقة الاستعمال، حيث يتكون لينوكس في الأساس من أجزاء فردية، تشكل النواة الجزء الأساسي في نظام التشغيل، وتدمج هذه النواة مع المكونات الأخرى مثل واجهة المستخدم الرسومية، ويطلق على هذه المجموعة من المكونات اسم توزيعة.

كوريا الشمالية.. تتخلص من التقويم الميلادي وتلغي عام 2022

تخلت وكالة الأنباء الرسمية في كوريا الشمالية عن التقويم الميلادي لصالح آخر قائم على عيد ميلاد المؤسس كيم إيل سونغ جد الزعيم الحالي كيم جونغ أون. وظهرت وكالة الأنباء الكورية الشمالية منذ مطلع الأسبوع الجاري بتاريخ هو "زوتشيه 111"، بدلا عن 2022.

وتعد كلمة "زوتشيه" أحد مبادئ كيم إيل سونغ، التي تترجم إلى "الموقف المستقل" و"روح الاعتماد على الذات". ويبدأ تقويم "زوتشيه" بميلاد أول رئيس لكوريا الشمالية، المؤسس إيل سونغ، في عام 1912، والذي يعتبر العام الأول. وتم تقديم نظام التقويم هذا لأول مرة في عام 1997، بعد ثلاث سنوات من وفاة مؤسس كوريا الشمالية، ولكن حتى هذا الأسبوع، واصلت وكالة الأنباء المركزية اعتماد التقويم الميلادي الغربي، حسبما ذكرت صحيفة "تايمز" البريطانية. وأرجعت الصحيفة أن يكون سبب هذا التغيير مرتبطا باقتراب الذكرى الـ 110 لميلاد إيل سونغ والذي يصادف 15 أبريل القادم، والذي يشهد تنظيم احتفالات ضخمة بالمناسبة. وسبق لكوريا الشمالية أن قامت بخطوة مشابهة، إذ غيّرت توقيتها الرسمي في 2015، معلنة توقيت بيونغيانغ الذي يسبق التوقيت الرسمي الكوري المستخدم في كوريا الجنوبية بنصف ساعة، علما أن التوقيت الرسمي الكوري يمثل نفس المنطقة الزمنية المستخدمة في اليابان، وفرض حين كانت شبه الجزيرة الكورية تحت الحكم الياباني. جدير بالذكر أن لليابان تقويمها الخاص أيضا الذي يقوم على بداية عهد الإمبراطور الحالي، حيث تعرف السنة الجارية باسم "رييوا 4"، أي العام الرابع للإمبراطور ناروهيتو.

زوج مصورة بالدوين غاضب على الممثل

حمّل زوج السينمائية التي قُتلت جراء إطلاق نار عرضي خلال تصوير فيلم "راست" العام الفائت، الممثل أليك بالدوين مسؤولية الحادث مبديا "الغضب الشديد" إزاء ما اعتبره سعيا من الممثل للتملص من فعلته.

وعند حصول الحادث في 21 تشرين الأول-أكتوبر في مزرعة بمدينة سانتا في، عاصمة ولاية نيو مكسيكو، كان أليك بالدوين يستخدم سلاحا تم تقديمه له على أنه محشو برصاص خلّبي، أثناء التمرين على مشهد مع مديرة التصوير هالينا هاتشينز. غير أن رصاصا حياً انطلق من الرصاص ما أدى إلى إصابة السينمائية البالغة 42 عاما بجروح قاتلة.

وقال زوجها مات هاتشينز خلال مقابلة مع قناة "ان بي سي" "إنها لفكرة عبثية ألا يُحمّل الشخص الذي يحمل السلاح ويطلق النار منه المسؤولية".

وأضاف هاتشينز بحسب مقتطفات من المقابلة التي تعرضها القناة بكاملها أمس الخميس "غير أن معايير السلامة المرتبطة باستخدام الأسلحة لم تكن المشكلة الوحيدة خلال هذا التصوير، إذ إن عدداً من المعايير المعمول بها في المهنة لم تكن مطبقة وثمة مسؤولون كثر" عن وفاة السينمائية.

كيم كارداشيان تستذكر والدها الراحل بكلمات مؤثرة

نشرت نجمة تلفزيون الواقع كيم كارداشيان يوم البارحة 22-2-22 الذي يصادف عيد ميلاد والدها الراحل روبرت كارداشيان صورة تجمعها به.

يشار إلى أن والد كارداشيان توفي منذ ما يقارب عشرين عاماً عن عمر 59 عاماً إثر إصابته بمرض السرطان.

وعلقت كيم كارداشيان على الصورة قائلة ما معناه: صورة سيلفي في عيد ميلاد والدي!

التقطنا هذه الصورة في هذا اليوم الذي يحتفل بعيد ميلاده في المطعم الأرمني عام 1998.

ولد في 2.22.44 واليوم أصبح رقم الملاك 2.22.22.

أنا بالتأكيد أشعر بالملائكة في كل مكان وأشعر بك طوال الوقت. شكرًا لك دائمًا على توجيهنا وحمايتنا جميعًا. بالتأكيد احتفل بك اليوم يا أبي. اشتقت لك جداً.

المكتبات العامة تجذب لبنانيين عاجزين عن شراء الكتب

عصر كل يوم جمعة، تصطحب منيرة خليفة طفلها إيليا إلى مكتبة عامة في بيروت لحضور "ساعة القصة" واستعارة قصص جديدة، بعدما أزالت على غرار لبنانيين كثر شراء الكتب من قائمة أولوياتها مع ارتفاع ثمنها جراء الأزمة الاقتصادية.

فور وصولهما الى المكتبة العامة لبلدية بيروت في محلة الباشورة، يتجول الصغير (خمس سنوات) بين الرفوف. يتصفح كتاباً يضمّ رسومات، قبل أن يجلس على أريكة ملونة في الركن المخصص للأطفال.

وتقول منيرة لوكالة فرانس برس "وصلنا الى مرحلة لا نجد مكاناً أصطحبه إليه في ظل تفشي كورونا والوضع الاقتصادي الذي نعيشه".

لكن مع بدء ارتياد المكتبة العامة "نمضي وقتاً في مكان آمن ومريح وقريب من المنزل، حيث بإمكانه أن يلعب ويلوّن ويستعير الكتب"، و"مادياً، نوفّر كلفة التنقل وثمن الكتب التي يمكن أن يملّ منها بعد ثوان".

وترتفع قهقهة الأطفال في كل مرة تصرخ الحكواتية وهي تتقمّص شخصية دمية أو دجاجة تحركها بيدها أمامهم، بينهم إيليا الذي تقول والدته إنه يستمدّ "طاقة ايجابية" تخرجه "من الروتين الذي نعيشه".

ومنيرة واحدة من مئات الأمهات والآباء الذين يقبلون بشكل متزايد على ثلاث مكتبات عامة تابعة لبلدية بيروت تتولى إدارتها جمعية السبيل، وهي منظمة غير حكومية تأسست عام 1997 وتعمل على الترويج للمطالعة وتأمين الوصول الحر الى المعلومات.

جينيفر لوبيز تحتفل بعيد ميلاد توأمها

احتفلت النجمة العالمية جينيفر لوبيز بعيد ميلاد توأمها الذي بلغ الـ14 عاماً، جينفير لوبيز ام لماكس ولولو و هما ولد وابنة توأم من زوجها السابق مارك انطوني.

في هذه المناسبة نشرت ج . لو مقطع فيديو يجمع لقطات مع توأمها في عدة مراحل عمرية. علقت ج لو على الفيديو قائلة ما معناه: إذن بلغتما الـ14 عاماً !!!! طفلي، شمسي، حبيباي. أسعد أعياد ميلاد لجوزي الهند ماكس ولولو. لقد علمتماني المعنى الحقيقي للحياة وغيرتماني إلى الأبد بأكثر الطرق روعة ... أنا ممتنة جدًا لكما !!! آمل فقط أن أكون نصف النعمة التي حصلت عليها في حياتي. يصادف اليوم يومًا خاصًا جدًا ... إنه 22-02-22 ... يقولون إن هذا اليوم نادر مرة واحدة في العمر بالنسبة للبشرية ...

الأمير هاري يدّعي على مجموعة صحفية

أقام الأمير هاري دعوى قضائية على إحدى أكبر المجموعات الصحفية البريطانية، على ما أفاد ناطق باسم الأمير وزوجته ميغن ماركل المقيمين في كاليفورنيا لوكالة فرانس برس.

ولم يعط الناطق أي تفاصيل إضافية، لكنّ وسائل إعلام بريطانية أشارت إلى أن الدعوى تستهدف مجموعة "أسوشييتد نيوزبيبرز" التي تصدر خصوصا صحيفة "دايلي مايل" الواسعة الانتشار.

ويتهم الأمير هاري صحيفة "مايل أون صنداي" "نسخة يوم الأحد من "دايلي مايل"" بالتشهير في مقالة أكدت فيها أنه حاول إخفاء طلبه الحصول على حماية من الشرطة خلال زياراته إلى بريطانيا.

ويعيش هاري وزوجته ميغن ماركل في شمال لوس أنجليس. وقررا الانسحاب من العائلة الملكية سنة 2019، ما حرمهما عمليا من الحق في حماية الشرطة على حساب المكلّفين البريطانيين.

واقترح هاري تحمّل هذه النفقات خلال زياراته بريطانيا، وهو يطعن أمام القضاء حاليا بالرفض الصادر في هذا الإطار عن وزارة الداخلية التي اعتبرت أن توفير حماية أمنية من الشرطة "غير متوافر على أساس تمويل فردي".