الفجر

يومية - سياسية - مستقلة
www.alfajrnews.ae

السبت 2 ديسمبر 2023 م - 18 جمادى الأولى 1445 العدد 14016
Saturday 2 December 2023 - Issue No 14016

44 صفحة- الثمن درهمان

أسسها عام 1975 عبيد حميد المزروعي

مواقيت الصلاة
الفجر..... 04:26
الظهر..... 12:22
العصر..... 03:47
المغرب..... 06:54
العشاء..... 08:13

من أقوال صاحب السمو رئيس الدولة

•• دولة الإمارات العربية المتحدة لديها رؤية استراتيجية شاملة محورها تنمية الموارد البشرية التي نراهن عليها لمواجهة التحديات وضمان مستقبل زاهر للأجيال المقبلة.

•• إننا اليوم نفكر ونخطط لخمسين سنة مقبلة لمصلحة الأجيال عبر بناء اقتصاد متنوع ومتين ومستدام.

•• الحكومة المتميزة ترى أن كل مواطن ثروة وطنية، وبناء الدولة لا يعتمد على الحكومة فحسب بل هو واجب على كل مواطن ومقيم فيها.

•• إن بنات الإمارات وأبناءها هم فخر لنا والاعتزاز بالوطن والافتخار بوحدتنا الوطنية أمران مهمان

الإمارات تحتفل بعيد الاتحاد الـ 52

رئيس الدولة: الإنسان أساس ومحور أي عمل حقيقي لصنع التقدم

محمد بن راشد: ذكرى قيام اتحادنا ودولتنا حافلة بالفضائل والمعاني النبيلة والدروس والعبر

منصور بن زايد: الثاني من ديسمبر كان إيذانا بانطلاقة مباركة لدولة فتية توحّدت حولها الأفئدة والقلوب

•• أبوظبي-وام:

أكد صاحب السمو الشيخ محمد بن زايد آل نهيان رئيس الدولة حفظه الله..أن دولة الإمارات تواصل سياستها الخارجية القائمة على دعم التعاون والسلام والحوار وتعزيز التضامن والعمل الجماعي الدولي في مواجهة التحديات العالمية المشتركة ومد يد العون والمساندة للدول والمجتمعات الفقيرة بجانب بناء الشراكات التنموية الإيجابية مع مختلف الدول والتجمعات الإقليمية والعالمية.

وقال سموه في كلمة له بمناسبة عيد الاتحاد الـ 52 : إن الإنسان أساس أي عمل حقيقي لصنع التقدم وإن الإخلاص والإيثار لأجل الوطن هو الذي الذي يحقق المنجزات وقبل كل ذلك إن الوحدة وائتلاف القلوب والولاء للوطن هي الأسس الراسخة التي أقام عليها زايد وإخوانه صرح دولتنا وهي القاعدة المتينة لكل ما حققناه خلال العقود الماضية وكل ما سنحققه خلال العقود المقبلة، بإذن الله تعالى.

من جانبه أكد صاحب السمو الشيخ محمد بن راشد آل مكتوم، نائب رئيس الدولة رئيس مجلس الوزراء حاكم دبي رعاه الله أن ذكرى قيام اتحادنا ودولتنا حافلة بالفضائل والمعاني النبيلة والدروس والعبر وهي بمثابة جسر يصل حاضرنا بماضينا، ونافذة نطل منها على مستقبل نريده أكثر إشراقاً وتألقاً.

من جانبه قال سمو الشيخ منصور بن زايد آل نهيان، نائب رئيس الدولة نائب رئيس مجلس الوزراء رئيس ديوان الرئاسة إن يوم الثاني من ديسمبر 1971 الذي شهد بزوغ فجر اتحاد دولة الإمارات العربية المتحدة على أيدى القائد المؤسس المغفور له الشيخ زايد بن سلطان آل نهيان طيب الله ثراه وإخوانه المؤسسين رحمهم الله .. مثل بداية حقبة تاريخية وانطلاقة مباركة لدولة فتية بعدما توحّدت الكلمة والإرادة وتلاقت الأفئدة والقلوب حول قيادة سعت بكل إخلاص إلى أن تكون دولة الإمارات العربية المتحدة في المقدمة على الدوام.

(التفاصيل ص2-4)

رئيس الدولة ونائباه يهنئون رئيسي رومانيا وأفريقيا الوسطى

•• أبوظبي-وام:

بعث صاحب السمو الشيخ محمد بن زايد آل نهيان رئيس الدولة حفظه الله، برقية تهنئة إلى فخامة كلاوس يوهانيس رئيس رومانيا، بمناسبة ذكرى اليوم الوطني لبلاده.

كما بعث صاحب السمو الشيخ محمد بن راشد آل مكتوم نائب رئيس الدولة رئيس مجلس الوزراء حاكم دبي رعاه الله، وسمو الشيخ منصور بن زايد آل نهيان، نائب رئيس الدولة، نائب رئيس مجلس الوزراء، رئيس ديوان الرئاسة، برقيتي تهنئة مماثلتين إلى فخامة الرئيس كلاوس يوهانيس.

وبعث صاحب السمو الشيخ محمد بن راشد آل مكتوم، وسمو الشيخ منصور بن زايد آل نهيان، برقيتي تهنئة مماثلتين إلى معالي مارسيل تشولاكو رئيس وزراء رومانيا.

من جهة أخرى بعث صاحب السمو الشيخ محمد بن زايد آل نهيان رئيس الدولة حفظه الله، برقية تهنئة إلى فخامة فاوستين أركانج تواديرا رئيس جمهورية أفريقيا الوسطى ، بمناسبة ذكرى يوم الجمهورية لبلاده.

كما بعث صاحب السمو الشيخ محمد بن راشد آل مكتوم نائب رئيس الدولة رئيس مجلس الوزراء حاكم دبي رعاه الله ، وسمو الشيخ منصور بن زايد آل نهيان، نائب رئيس الدولة، نائب رئيس مجلس الوزراء، رئيس ديوان الرئاسة، برقيتي تهنئة مماثلتين إلى فخامة الرئيس فاوستين أركانج تواديرا.

وبعث صاحب السمو الشيخ محمد بن راشد آل مكتوم، وسمو الشيخ منصور بن زايد آل نهيان، برقيتي تهنئة مماثلتين إلى معالي فيليكس مولوا رئيس وزراء جمهورية أفريقيا الوسطى.

خلال كوب 28

الوطني للأرصاد يستعرض قدرات الإمارات في مجال الإنذار المبكر

•• دبي -وام:

شارك المركز الوطني للأرصاد بورقة عمل تحت عنوان نظام الإنذار المبكر في دولة الإمارات ضمن فعاليات مؤتمر الأطراف في اتفاقية الأمم المتحدة الإطارية بشأن تغير المناخ (COP28) في مدينة إكسبو دبي. واستعرض الدكتور محمد العبري، مدير إدارة الأرصاد الجوية في المركز الوطني للأرصاد قدرات دولة الإمارات في مجال الإنذار المبكر من خلال المركز الوطني للأرصاد. وركز الدكتور محمد العبري على العناصر الأربعة الرئيسية لمبادرة نظام الإنذار المبكر للجميع والتي تشمل المعرفة بمخاطر الكوارث، وعمليات الرصد والمراقبة والتحليل والتنبؤ والتحذير، والتنسيق والتواصل مع الجهات المعنية والجمهور، والجاهزية وإمكانيات الاستجابة، كما تطرق العبري إلى آلية ومدى فعالية التنسيق والتعاون بين الجهات المختصة في هذا السياق.

العيد الثاني والخمسون لوطن السلام .. إنجاز وارتقاء

إثنان وخمسون عيداً يعيشها شعب الإمارات في ظل قيادة حكيمة أدركت منذ البدء أن منعة الوطن وعظمته ، وعنفوانه لا تكون إلا من خلال وحدة رايته، واتحاد وجدان شعبه، ووحدة عزيمة أبنائه، حيث يواصل وطن السلام والمحبة والتسامح ملحمة البناء، ويعزز أركان التمكين، ويرفع صروح المجد في كل صعيد، وميدان، ويسمو كل يوم بعزيمة قيادته، ووحدة شعبه ووفائه وولائه لقيم الاتحاد، ومباديء الوحدة التي أرساها وزرعها المغفور له الشيخ زايد بن سلطان آل نهيان طيب الله ثراه الطاهر ، وإخوانه حكام الإمارات الذين آمنوا بفكر القائد المؤسس، ووضعوا كل طاقاتهم من أجل أن تخرج إلى العالم أعظم تجربة اتحادية شهدها الزمن المعاصر، وليثبتوا إخلاصهم وإيمانهم بأهداف الاتحاد التي آتت أكلها، وأثمرت غراسها، وطابت ثمارها، فقطف شعب الإمارات ويقطف كل يوم يانعات الخير من بساتين المحبة الإماراتية ، لترتقي حياتهم حتى أصبحوا ينافسون أرقى دول العالم، ويتسابقون نحو مجد الإمارات ، في روح واحدة تجمعهم، إنها روح الاتحاد.

نصف قرن ونيف من عمر الزمن، وتنهض الإمارات مثل طائر العنقاء ، من الرمال، لتخترق عنان الفضاء ، ومن حلم صغير إلى منجم من الطموحات والأحلام التي تتحقق كل يوم تحت ظل قائد عظيم آمن برسالة المؤسسين وسار على نهج الآباء، وعرف الطريق بنور حكمته ، صاحب السمو الشيخ محمد بن زايد آل نهيان رئيس الدولة حفظه الله، والذي يمثل الأيقونة الوطنية، والضامن لوحدة الراية ، والمحقق لحلم الشعب في حاضر مزدهر وغد أكثر إشراقاً.

في عيد اتحاد وطننا المتسامي إلى المجد دائماً ، نزف آيات الولاء ، ونجدد عهد الوفاء للراية التي جمعتنا على العزة والكرامة، وللقيادة التي تفني وقتها وجهدها من أجل إسعادنا، وللأرض التي تمنحنا الهوية ، والوطن الذي يغذينا بالكرامة والعزة والعنفوان، وللجيش الباسل الذي يرفع سور الأمان، ويعزز حصن الطمأنينة، وللشعب صاحب الإصرار والعزيمة على مواصلة مسيرة الوطن، الوطن الذي لا يعرف للمستحيل عنواناً، ولا يرضى إلا أن يبقى ويكون في طليعة الأمم، فكل عام ووطن السلام والمحبة الإمارات بألف خير ونماء وازدهار .

عبيد حميد المزروعي

زايد للإسكان يعتمد أسماء 788 من مستحقي المساعدات السكنية بقيمة 628 مليوناً و550 ألف درهم

•• أبوظبي -وام:

اعتمدت وزارة الطاقة والبنية التحتية، ممثلة ببرنامج الشيخ زايد للإسكان، أسماء 788 من مستحقي المساعدات السكنية، بقيمة إجمالية بلغت 628 مليوناً و550 ألف درهم، وقد تنوعت بين قرارات منح سكنية وقروض بناء جديد ومسكن حكومي وتمويل سكني مع المصارف، وذلك تزامناً مع فرحة الاحتفال بعيد الاتحاد الـ 52، وانطلاقاً من حرص القيادة الرشيدة على ضمان الاستقرار الأسري وتعزيز مستويات المعيشة والحياة الكريمة للمواطنين. وتأتي الدفعة الجديدة استكمالاً للحزم الإسكانية التي قدمها برنامج الشيخ زايد للإسكان لعام 2023، والتي بلغ إجمالي قيمتها مليارين و899 مليون درهم واستفاد منها 3764 من أبناء وبنات الإمارات، لتصل نسبة الالتزام بالخطة المعلن عنها إلى أكثر من 98%. وأكد معالي سهيل بن محمد فرج فارس المزروعي وزير الطاقة والبنية التحتية ، أهمية هذه الدفعة الجديدة كجزء من الجهود المستمرة لتحقيق الاستدامة السكنية وتوفير بيئة مريحة وآمنة للمواطنين، مشيراً إلى أن هذا القرار يأتي استمراراً للرؤية الحكيمة التي وضعها الوالد المؤسس المغفور له الشيخ زايد بن سلطان آل نهيان طيب الله ثراه، وسارت على نهجه القيادة الحكيمة لدعم وتمكين المواطنين وتحسين مستوى معيشتهم. (التفاصيل ص13)

أكدت أن ما ننعم به اليوم من أمن وسلام و إنجازات ومكاسب حضارية مشرفة في جميع المجالات يعود الفضل فيه لجهود وحكمة القيادة

فاطمة بنت مبارك: قيادتنا الرشيدة تحققت معها مقاييس الحكم السديد لقيادة أمة احترمت وقدرت المرأة

•• أبوظبي-وام:

هنأت سمو الشيخة فاطمة بنت مبارك «أم الإمارات»، رئيسة الاتحاد النسائي العام، رئيسة المجلس الأعلى للأمومة والطفولة، الرئيسة الأعلى لمؤسسة التنمية الأسرية، قيادة دولة الإمارات العربية المتحدة وأبنائها وبناتها الكرام والمقيمين على أرضها الطيبة، بمناسبة عيد الاتحاد الـ 52 للدولة.

وقالت سموها «تملؤنا مشاعر الفخر والاعتزاز ونحن نحتفل بعيد الاتحاد الـ 52 للدولة ، ونستذكر بهذه المناسبة الغالية بكل فخر وإجلال القائد المؤسس للدولة وباني نهضتها ورمزها المغفور له الشيخ زايد بن سلطان آل نهيان «طيب الله ثراه» الذي كان له الفضل في تقدم الأمة والمكاسب التي تحققت للمرأة الإماراتية بفضل دعمه وتشجيعه لتطوير وتأهيل قدرات ابنة الإمارات ليترك إرثاً ملهماً سيظل حياً خالداً في نفوس أبناء وبنات وطننا المعطاء».

وأضافت سموها أن ما ننعم به اليوم من أمن وسلام و إنجازات ومكاسب حضارية مشرفة في جميع المجالات والقطاعات في الدولة يعود الفضل فيه لجهود وحكمة القيادة الرشيدة لصاحب السمو الشيخ محمد بن زايد آل نهيان رئيس الدولة «حفظه الله» وأخيه صاحب السمو الشيخ محمد بن راشد آل مكتوم نائب رئيس الدولة رئيس مجلس الوزراء حاكم دبي «رعاه الله» وسمو الشيخ منصور بن زايد آل نهيان نائب رئيس الدولة نائب رئيس مجلس الوزراء رئيس ديوان الرئاسة، وأخوانهم أصحاب السمو أعضاء المجلس الأعلى للإتحاد حكام الإمارات، التي تحقق معها كل مقاييس الحكم الرشيد والرؤية الاستشرافية الثاقبة، لبناء نهضة وطن اضحى نموذجاً للتقدم والتطور والازدهار، وقيادة أمة احترمت وقدرت المرأة وآمنت بحقوقها وعززت دورها الحيوي في مسيرة التنمية المستدامة، لتمضي الدولة بهن ومعهن نحو مستقبل أعظم وأجمل بإذن الله.. ندعو الله العلي القدير أن يديم على بلادنا الأمن والأمان والخير والازدهار.

أكد أن الإمارات في قلب كل تحرك إيجابي من أجل التنمية والتعاون والسلام

رئيس الدولة بمناسبة عيد الاتحاد الـ52: الإنسان أساس ومحور أي عمل حقيقي لصنع التقدم

•• أبوظبي-وام:

أكد صاحب السمو الشيخ محمد بن زايد آل نهيان رئيس الدولة "حفظه الله"..أن دولة الإمارات تواصل سياستها الخارجية القائمة على دعم التعاون والسلام والحوار وتعزيز التضامن والعمل الجماعي الدولي في مواجهة التحديات العالمية المشتركة ومد يد العون والمساندة للدول والمجتمعات الفقيرة بجانب بناء الشراكات التنموية الإيجابية مع مختلف الدول والتجمعات الإقليمية والعالمية.

وقال سموه في كلمة له بمناسبة عيد الاتحاد الـ 52 : إن الإنسان أساس أي عمل حقيقي لصنع التقدم وإن الإخلاص والإيثار لأجل الوطن هو الذي يحقق المنجزات وقبل كل ذلك إن الوحدة وائتلاف القلوب والولاء للوطن هي الأسس الراسخة التي أقام عليها زايد وإخوانه صرح دولتنا وهي القاعدة المتينة لكل ما حققناه خلال العقود الماضية وكل ما سنحققه خلال العقود المقبلة، بإذن الله تعالى. وأشار سموه إلى أن عيد الاتحاد يأتي هذا العام بينما تستضيف دولة الإمارات أكبر حدث دولي حول البيئة والمناخ وهو مؤتمر الأطراف في اتفاقية الأمم المتحدة الإطارية بشأن تغير المناخ "كوب 28 " بحضور عالمي رفيع المستوى في تأكيد للمصداقية التي تحظى بها الدولة على الساحتين الإقليمية والدولية ودورها البارز في خدمة القضايا العالمية وفي مقدمتها قضية التغير المناخي وسجلها الثري في دعم الاستدامة منذ عهد المغفور له الشيخ زايد بن سلطان آل نهيان "رحمه الله".

وفيما يلي نص كلمة صاحب السمو رئيس الدولة بمناسبة عيد الاتحاد الـ 52 :

الإخوة والأخوات والأبناء.. إن الثاني من ديسمبر من أغلى الأيام، لأنه اليوم الذي اجتمعت فيه القلوب قبل الأيادي لبناء هذا الوطن، واجتمعت فيه الإرادة الصادقة بفضل ما أنعم الله به على هذه الأرض الطيبة وشعبها الأصيل من رجال لا يجود الزمان بمثلهم كثيراً، وهو اليوم الذي خطّ فيه المؤسس المغفور له الشيخ زايد بن سلطان آل نهيان وإخوانه حكام الإمارات "رحمهم الله" أول سطر في قصة الإمارات، الدولة والشعب والقيادة والنهضة الحضارية. إن عيد الاتحاد هو مناسبة لبث روح التحدي والطموح في الأجيال الجديدة لكي تصنع مجدها وتضع بصمتها في صفحات كتاب الوطن، كما صنع السابقون مجدهم وتحدوا ظروفهم وتركوا لنا هذا الإرث الثري الذي نعتز به، وهو مناسبة لتعرف هذه الأجيال أن ما حققناه من نجاحات تنموية هو ثمرة جهد وعمل دؤوب على مدى سنوات طويلة، وأن مسؤوليتنا جميعاً الحفاظ عليها وتعزيزها. في عيد الاتحاد نستذكر بكل تقدير وامتنان، ما قام به المؤسس وإخوانه حكام الإمارات "رحمهم الله"، من إنجاز تاريخي يوم الثاني من ديسمبر عام 1971، ونجدد العزم على صون الأمانة والحفاظ على راية الإمارات عالية خفّاقة ورمزاً لوطن يشق طريقه إلى الأمام بثقة وإيمان. الإخوة والأخوات والأبناء..لقد حققنا إنجازات حضارية كبيرة خلال العقود الماضية، لكننا نمضي بإذن الله وتوفيقه إلى إنجازات أكبر وأكثر طموحاً، ونسير نحو مستقبل أكثر إشراقاً وأملاً ورخاءً، هذا المستقبل نصنعه الآن ونعمل من أجله اليوم قبل الغد. وبينما نمضي إلى الأمام لتحقيق طموحاتنا التنموية الكبرى، نحيي كل يد تبني وكل عقل يفكر، من أجل نهضة الإمارات وتقدمها، ونعتز بإخواننا المقيمين الذين يعيشون معنا على هذه الأرض الطيبة بكرامة وعزة ويقدمون إسهامات مقدرة في مسيرتنا التنموية. ونحن ندخل عاماً جديداً من عمر دولتنا، فإننا نحتاج اليوم إلى تدبُر دروس يوم الثاني من ديسمبر عام 1971، وأهم هذه الدروس أنه مهما عظم التحدي فإنه يمكن تجاوزه بالعزيمة والإصرار والعمل الجاد والثقة بالنفس والقدرات، وأن الإنسان هو الأساس والمحور لأي عمل حقيقي لصنع التقدم، وأن الإخلاص والإيثار لأجل الوطن هو الذي يحقق المنجزات، وقبل كل ذلك أن الوحدة وائتلاف القلوب والولاء للوطن، هي الأسس الراسخة التي أقام عليها زايد وإخوانه صرح دولتنا، وهي القاعدة المتينة لكل ما حققناه خلال العقود الماضية وكل ما سنحققه خلال العقود المقبلة، بإذن الله تعالى. الإخوة والأخوات والأبناء..حققت دولة الإمارات خلال عام 2023 إنجازاً حضارياً تاريخياً يُضاف إلى سجل إنجازاتها على مدى الأعوام الماضية لدعم التنمية وخدمة العلم والبشرية، وهو نجاح ابنها رائد الفضاء سلطان النيادي في القيام بأطول مهمة عربية في الفضاء.ومن خلال هذا الإنجاز أكدت دولة الإمارات أنها تعتبر أبناءها ثروتها الحقيقية قبل أي مصدر آخر للثروة، وأن العلم طريقها الرئيس لصنع المستقبل الأفضل الذي تطمح إليه، فالإمارات دولة لا تتوقف عن السير إلى الأمام في جميع مجالات التنمية، لأنها تؤمن بأن التوقف عن السير لا يعني الثبات في المكان ولكنه يعني التراجع إلى الخلف.الإخوة والأخوات والأبناء.. يأتي عيد الاتحاد هذا العام بينما تستضيف دولة الإمارات أكبر حدث دولي حول البيئة والمناخ وهو مؤتمر الأطراف في اتفاقية الأمم المتحدة الإطارية بشأن تغير المناخ (كوب 28) بحضور عالمي رفيع المستوى، في تأكيد للمصداقية التي تحظى بها الدولة على الساحتين الإقليمية والدولية، ودورها البارز في خدمة القضايا العالمية وفي مقدمتها قضية التغير المناخي، وسجلها الثري في دعم الاستدامة منذ عهد الشيخ زايد، رحمه الله.إن شاء الله تعالى سيبقى أثر هذا المؤتمر عالقاً في الأذهان بوصفه أحد أهم المؤتمرات حول المناخ على المستوى العالمي، وستعمل دولة الإمارات بالتعاون مع شركائها على الخروج بنتائج تصب في مصلحة الجميع. الإخوة والأخوات والأبناء..ستواصل دولة الإمارات سياستها الخارجية القائمة على دعم التعاون والسلام والحوار، وتعزيز التضامن والعمل الجماعي الدولي في مواجهة التحديات العالمية المشتركة، ومد يد العون والمساندة للدول والمجتمعات الفقيرة، وبناء الشراكات التنموية الإيجابية مع مختلف الدول والتجمعات الإقليمية والعالمية. وقد عملت الدولة من خلال عضويتها في مجلس الأمن الدولي في عامي 2022 و2023 على تجسيد هذا المعنى عبر جهودها ومبادراتها التي تصب كلها في دعم السلام العالمي. ولعبت دوراً أساسياً في اعتماد مجلس الأمن الدولي في شهر يونيو الماضي قراره التاريخي حول التسامح والسلام والأمن الدوليين، والذي أقر للمرة الأولى بأن خطاب الكراهية والتطرف مصدر لعدم الاستقرار وزيادة النزاعات حول العالم.

لقد أصبحت دولة الإمارات في قلب كل تحرك إيجابي من أجل التنمية والتعاون على المستويين الإقليمي والدولي، وقد كان انضمامها إلى مجموعة "بريكس"، بدءاً من العام 2024، تأكيداً للثقة الدولية التي تحظى بها وتجسيداً لنهجها في دعم العمل الجماعي الدولي لمصلحة الازدهار لجميع شعوب العالم.الإخوة والأخوات والأبناء..نعلن اليوم التوجهات العامة للاتحاد لعام 2024، وندعو إلى تكامل القطاعات الحكومية والخاصة والأهلية ومختلف شرائح مجتمع الإمارات لتبني هذه التوجهات والعمل عليها في العام المقبل من خلال مختلف المشاريع والبرامج والمبادرات والأدوات.الشخصية الإماراتية ركيزة أساسية تمثل مجتمعنا. فالإماراتيون لا يمثلون أنفسهم فحسب، بل يمثلون وطنهم وصورته وسمعته والانطباع الذي يؤخذ عنه. ندعو جميع الإماراتيين والجهات المعنية إلى العمل معاً خلال العام المقبل على ترسيخ سمات الشخصية الإماراتية والتعريف بها محلياً وعالمياً.

نريد أن يرى العالم اعتزازنا بهويتنا الوطنية الأصيلة مثلما يرى انفتاحنا على مختلف الثقافات في العالم. نريد أن تكون القيم العائلية الراسخة في مجتمعنا عنواناً مستمراً لنا نحن الإماراتيين، تقاربنا، تكاتفنا، علاقاتنا الاجتماعية، برنا بالوالدين، احترامنا للآخرين، و"السنع" الذي توارثناه جيلاً بعد جيل. وفي المؤسسات، نريد أن تكون أخلاقيات العمل سمة مميزة للإماراتيين، الإخلاص والتفاني، بذل أقصى الجهود للإنجاز، احترام الوقت، والحفاظ على الموارد.الإخوة والأخوات والأبناء..الإمارات دولة تبحث عن الجديد، وأفراد مجتمعها هم المحرك الأساس في التقدم والنجاح والدخول في المضامير الجديدة للتنمية، والتعلم المستمر هو وقود هذا المحرك الذي يقود وطننا إلى الأمام. التعلم والتأهيل النوعي لا يتوقفان عند مرحلة معينة أو عمر محدد، ولا يقتصران على المدارس والجامعات، بل هما دأب مستمر على امتداد حياة الإنسان، وفي مختلف الأماكن حتى في المجالس والمؤسسات.

التعلم المستمر يقود الإنسان إلى النجاح والارتقاء بنفسه، والإسهام في تقدم محيطه ومجتمعه والبشرية، ونجاح أي إماراتي أو مقيم هو إضافة إلى نجاح دولة الإمارات.

ندعو جميع الجهات المعنية إلى العمل خلال العام المقبل على تحويل التعلم المستمر إلى مهارة راسخة في مجتمعنا. نريد أن يكون التعلم المستمر مسعى لكل الإماراتيين والمقيمين في دولة الإمارات، وأن يصبح مجتمع الإمارات مركزاً للتعلم الذي لا يعترف بالوقت ولا المكان، وموطناً لاكتساب المهارات الجديدة خاصةً مهارات المستقبل التي تفتح لدولة الإمارات آفاقاً جديدة من التقدم. الإخوة والأخوات والأبناء..إن الاستدامة ليست بالمسعى الجديد لدولة الإمارات، بل هي متأصلة في مجتمعنا منذ القدم، فرضتها الظروف الصعبة التي عاشها أجدادنا، والتي كانت تتطلب منهم تبنيها في مختلف مناحي الحياة.

واستمر هذا النهج عند تأسيس الاتحاد، فكان المغفور له الشيخ زايد بن سلطان آل نهيان" رحمه الله " راعياً للاستدامة التي أصبحت متجذرة في جميع توجهات الدولة.

ينتهي عام الاستدامة في دولة الإمارات في نهاية 2023، لكن الاستدامة باقية في ثقافتنا وممارساتنا والجوانب المختلفة للحياة في وطننا. ندعو جميع الجهات إلى الاستمرار في برامجها ومبادراتها المعنية بالاستدامة خلال العام المقبل.

ونحرص على مواصلة النهج الذي ورثناه من القائد المؤسس، ونريد أن يواصل أفراد المجتمع تبني ممارسات الاستدامة المتعددة. وعلى المستوى العالمي، ستواصل دولة الإمارات دورها في حشد جهود جميع الأطراف الفاعلة لدعم العمل البيئي المشترك وحماية الحياة والحفاظ على الموارد للأجيال القادمة.الإخوة والأخوات والأبناء.. العالم يتغير بوتيرة سريعة، والعلم يتطور بشكل أسرع، والدول تتسابق نحو التنمية، وفي هذا السباق سيكون التعليم هو رهاننا للتقدم، فمكاننا في المستقبل سيحدده التعليم، ومكانتنا بين الدول سيبنيها التعليم، والظفر بثمار التنمية والتطور لن يقرره سوى التعليم. نحث جميع الجهات المسؤولة والأطراف المعنية على العمل معاً خلال العام المقبل، لتطوير التعليم بشكل ملموس.

نريد أن نخطو أهم خطوة تاريخية في تطوير تعليمنا، ونبتكر مفاهيم جديدة تتجاوز الأساليب التقليدية القائمة، وتفتح آفاقاً واسعة أمام جيل الشباب لاختصار المسافات على دروب العلم والمعرفة. وأن تضع المؤسسات المعنية المعلمين في صميم العمل على هذه الخطوة، وتوحيد الجهود وتنسيقها ليكون التعليم الرهان في سباقنا نحو التقدم.الإخوة والأخوات والأبناء..في هذه المناسبة الوطنية الغالية، أبارك لإخواني الحكام وأولياء العهود ونواب الحكام وشعب الإمارات الوفي، وأدعو الله تعالى أن يحفظ بلادنا ويديم عزتها ورفعتها، وكل عام وأنتم بخير.

والسلام عليكم ورحمة الله وبركاته

محمد بن راشد : ذكرى قيام اتحادنا ودولتنا حافلة بالفضائل والمعاني النبيلة والدروس والعبر

•• دبي -وام:

أكد صاحب السمو الشيخ محمد بن راشد آل مكتوم، نائب رئيس الدولة رئيس مجلس الوزراء حاكم دبي رعاه الله أن ذكرى قيام اتحادنا ودولتنا حافلة بالفضائل والمعاني النبيلة والدروس والعبر وهي بمثابة جسر يصل حاضرنا بماضينا، ونافذة نطل منها على مستقبل نريده أكثر إشراقاً وتألقاً.

وقال سموه في كلمة بمناسبة عيد الاتحاد الـ52..اليوم تظلل صورة المغفور له الشيخ زايد بن سلطان آل نهيان، طيّب الله ثراه، أرجاء وطننا، نراه في كل إنجاز حققناه، وفي كل تقدم أحرزناه؛ فالبناء لا يعلو من دون أُسُس متينة، وعمران البشر والحجر لا ينجح ويتحقق من دون رؤية صائبة، والنهر لا يجري من دون منبع غزير.

وفيما يلي نص كلمة صاحب السمو الشيخ محمد بن راشد آل مكتوم:

أبناء وبنات وطني الكرام..

أبارك لكم حلول عيد الاتحاد الثاني والخمسين، وأدعو الله معكم أن يحفظ وطننا ويحقق أمالنا، ويديم علينا نعَم الأمن والاستقرار والازدهار.

إن ذكرى قيام اتحادنا ودولتنا حافلةَ بالفضائل والمعاني النبيلة والدروس والعبر. وهي بمثابة جسر يصل حاضرنا بماضينا، ونافذة نطل منها على مستقبل نريده أكثر إشراقاً وتألقاً.

اليوم تظلل صورة الشيخ زايد بن سلطان آل نهيان، طيّب الله ثراه، أرجاء وطننا، نراه في كل إنجاز حققناه، وفي كل تقدم أحرزناه؛ فالبناء لا يعلو من دون أُسُس متينة، وعمران البشر والحجر لا ينجح ويتحقق من دون رؤية صائبة، والنهر لا يجري من دون منبع غزير.

لقد أرسى الشيخ زايد وعضيده الشيخ راشد بن سعيد آل مكتوم وإخوانهما حُكّام الإمارات، طيّب الله ثراهم جميعاً، أُسُس الاتحاد المتينة وقواعده الراسخة، وأطلقوا مسيرة التنمية الشاملة، وعلى نهجهم سار وارثو المجد والمسؤولية، لتتواصل المسيرة بقيادة أخي صاحب السمو الشيخ محمد بن زايد آل نهيان، رئيس الدولة، الأمين على حاضرها ومستقبلها، والحكيم في إدارة شؤونها، والساهر على توطيد أمنها واستقرارها وازدهارها. أسأل الله أن يحفظه ويسدد خطاه، ويحقق آماله، ويمكّنه من المضي قدماً بدولتنا وشعبنا إلى العُلا.

أيها المواطنون والمواطنات..

في مستهل عامنا الاتحادي الجديد نتطلّع بثقه وتفاؤل لتحقيق هدفنا الثابت، وهو الوصول بدولتنا إلى مصاف دول العالم الأكثر تقدماً وازدهاراً وفاعلية. ومبعث ثقتنا وتفاؤلنا هو إيماننا بأننا نستطيع؛ نعم نستطيع بما نملكه من قدرات وإنجازات وخبرات ذاتية وكفاءات وطنية، وبما نحققه سنوياً من تقدُّم في كل جوانب التنمية المستدامة والتنافسية، وهو تقدم تشهد له المؤسسات الدولية ذات الاختصاص في مؤشراتها السنوية. لقد بات الاستعداد للمستقبل من ثوابت عملنا. نستعد له بالرؤى والاستراتيجيات والخطط والمؤسسات المتخصصة، ونترك لأعمالنا وإنجازاتنا التحدث نيابةً عنّا. وقد حرصنا منذ زمن بعيد على استشراف المتغيرات وتهيئة متطلبات التفاعل الإيجابي مع تحدياتها المنطوية دائماً على مخاطر وفرص، ولم يساورنا الشك لحظةً في قدرتنا على اغتنام الفرص وتحييد المخاطر، وهو ما مكننا من التكيّف مع المتغيرات وهكذا كانت دولتنا سبّاقة في استيعاب الأبعاد المُصاحبة لثورة المعلومات والاتصالات، وللصناعات الفضائية، وللطاقة النظيفة، وللثورة الصناعية الرابعة، وللذكاء الاصطناعي.

وفي سياق استعدادنا للمستقبل استلهمنا من رؤية "مئوية الإمارات 2071" واستراتيجية "نحن الإمارات 2031" بأن نكون المجتمع الأكثر ازدهاراً عالمياً، والمركز العالمي للاقتصاد الجديد، والداعم الأبرز للتعاون الدولي، والمنظومة الحكومية الأكثر ريادةً وتفوقاً.

وقد اقتضى تحقيق هذه الأهداف إعادة هيكلة الوزارات، والهيئات المتخصصة، وتطوير التشريعات بما يوفر المرونة والسرعة في اتخاذ القرارات، ويعزز قدراتنا على مواكبة المتغيرات ونتيجة لذلك أنجزنا هذا العام أكثر من 152 مشروعاً حكومياً واتحادياً في كافة القطاعات، وقطعنا شوطاً مهماً على طريق تحقيق هذه الأهداف.

وعلى سبيل المثال تجاوزنا في العام الماضي كل الآثار التي ترتبت على جائحة كورونا. وارتفع ناتجنا المحلي الإجمالي من 1،49 تريليون درهم سنة 2021 إلى 1،62 تريليون درهم سنة 2022.

ويقدِّر البنك الدولي نمواً في ناتجنا المحلي في العام 2023 بنسبة 3.4 بالمئة، وفي الناتج غير النفطي 4.5 بالمئة. أما حجم التجارة الخارجية غير النفطية فقد ارتفع إلى 2،23 ترليون درهم من 1،91 تريليون درهم العام 2021. وارتفع الاستثمار الأجنبي المباشر بنسبة 10 بالمئة مسجلاً 22،73 مليار دولار.

كما حققنا تقدماً مهماً في مؤشرات التنمية والتنافسية الدولية، مثل مساهمة الاقتصاد الرقمي في الناتج المحلي الإجمالي، وفي التنمية البشرية، وفي استقطاب الاستثمار الأجنبي المباشر، واستقطاب المواهب، والسياحة، ونمط الحياة النشط، والأداء البيئي، والأداء الحكومي والرقمي واللوجستي والثقة بالحكومة.

أيها المواطنون والمواطنات.

تعلمون أن الهدف الأول الذي يتصدّر أهداف رؤية "نحن الإمارات 2031" هو أن يكون مجتمعنا الأكثر ازدهاراً في العالم. والواقع أن هذا الهدف هو غاية بقية الأهداف، بل هو غاية سعى إليها آباء التأسيس وآباء التمكين. وسيظل ازدهار وطننا وسعادة شعبنا محوراً لكل رؤانا واستراتيجياتنا وخططنا ومشاريعنا، كما سيظل البوصلة التي تهتدي بها ميزانيات الاتحاد، والتي تخصص النسبة الأكبر من مصروفاتها للمنافع الاجتماعية.

وفي الاجتماعات السنوية الأخيرة لحكومتنا في شهر نوفمبر الماضي، أرسينا المبادئ العشرة التي تحدد مستقبل اقتصادنا، وكان في قلب هذه المبادئ، وضع الكوادر الوطنية الشابة في قلب نموذجنا الاقتصادي لتساهم بفعالية في القطاعات الاقتصادية كافة.

لقد قادت كوادرنا الوطنية، جيلاً بعد جيل، مسيرة التنمية في بلادنا، وبعقولنا وسواعدنا بنينا نموذجنا الإماراتي المتألق. وأنا متأكد أن أجيالنا الشابة ستواصل المسيرة وستنجح وستكون المحرك الفاعل في اقتصادنا حالياً ومستقبلاً. وقد وضعنا السياسات والبرامج الكفيلة بتزويد شبابنا وشاباتنا بأهم العلوم والمعارف، لتكوين جيل من الرواد والمبتكرين المسلحين بمهارات المستقبل والمؤهلين للتفاعل الإيجابي مع مستجداته ومتغيراته، والقادرين على المنافسة في بيئة اقتصادية مفتوحة على العالم.

أيها المواطنون والمواطنات..

إن الوضع المتغير إقليمياً ودولياً يدعونا للتمسك أكثر بمبادئنا وثوابتنا، وتعزيز مصادر قوتنا الذاتية، وروابطنا مع الدول الشقيقة، وعلاقاتنا مع الدول الصديقة عبر العالم. وسوف نبقى أوفياء لما نؤمن به بأن المعضلات الكبرى التي تواجهها البشرية، سواء كانت أمنيّة أو اقتصاديّة، أو بيئيّة لا تُحل إلا بالعمل المشترك، وتجنُّب العنف، واعتماد الوسائل السلميّة لحل الخلافات، والسعي الجاد لتطبيق شعارات تعايش الحضارات والثقافات والأديان والأعراق.

أيها المواطنون والمواطنات..

أنتم روح الاتحاد. وأنتم حاضره ومستقبله.

لقد عرفتكم أهلاً للمسؤولية، تضعون وطننا في مقدمة أولوياتكم، وتلبّون نداءه إلى حد الاستشهاد في سبيل حريته وعزه وأمنه واستقراره. وقد أثبتم على مدار السنين كفاءتكم في مواكبة المتغيرات، متمثلين بآبائكم وأسلافكم الذين تكيّفوا دائماً مع الظروف، وفي الوقت نفسه حافظوا على عاداتهم وتقاليدهم وقيمهم في الانتماء والولاء والعطاء ومكارم الأخلاق.

وأحمد الله أن سيرة أسلافنا تتجدد في شبابنا وهم يصنعون الأقمار الصناعية ويبحرون في الفضاء، ويديرون محطات الطاقة النووية، ويتفاعلون مع الذكاء الاصطناعي، ويجدّون ويجتهدون في كل مواقع العمل.

أجدّد تهنئتي لكم أبناء وبنات وطني بحلول الذكرى الثانية والخمسين لقيام اتحادنا، وأهنئ معكم أخي صاحب السمو رئيس الدولة وإخواني أصحاب السمو أعضاء المجلس الأعلى حُكّام الإمارات.

وفي هذا اليوم الأغر أتوجه بالتحية والتقدير لكوادرنا في القطاع الحكومي ولكل منسوبي قواتنا المسلحة وأجهزتنا الأمنية وأجهزة الحماية المدنية، مقدراً إخلاصهم وحرصهم على أداء واجباتهم بكفاءة واتقان.

وأختم بما بدأت به؛ دعوة المولى سبحانه وتعالى أن يوفقنا إلى ما فيه مرضاته، وأن يحفظ وطننا، ويحقق آمالنا، ويديم علينا نعم الأمن والاستقرار والازدهار.

جامعة محمد بن زايد للعلوم الإنسانية تحتفي بعيد الاتحاد الـ 52

•• أبوظبي-وام:

احتفلت جامعة محمد بن زايد للعلوم الإنسانية، بعيد الاتحاد الثاني والخمسين للدولة بمقرها الرئيسي في أبوظبي وفرعها في عجمان، ونظمت عددا من الفعاليات والأنشطة بحضور سعادة الدكتور محمد راشد الهاملي، رئيس مجلس أمناء الجامعة، وسعادة الدكتور خليفة مبارك الظاهري مدير الجامعة ومشاركة الأسرة الجامعية.

وتضمنت فعاليات الاحتفال فقرات شعرية ومسابقات تراثية وفنية وتاريخية، أبرزت أهم المحطات في مسيرة تأسيس دولة الاتحاد، كما اشتملت على فقرات شعبية وترفيهية تضمنت "دكان الطيبين" وركن التصوير التراثي وبيت الشعر وركن بين الماضي والحاضر، إلى جانب عروض من الفرق الشعبية للاحتفاء بالتراث الإماراتي الأصيل، بالإضافة إلى عرض السيارات الكلاسيكية، بجانب ركن خاص للأطفال. وفي ختام الحفل أدى طلاب الجامعة قسم الولاء.

ورفع سعادة الدكتور خليفة الظاهري مدير جامعة محمد بن زايد للعلوم الإنسانية، خالص التهاني والتبريكات لقيادة الدولة الرشيدة، مؤكدا أن الإمارات قدمت للعالم تجربة فريدة في الوحدة والتلاحم المجتمعي، والذي بفضله تحقق الحلم الذي راود القيادة الرشيدة، وأصبح واقعا نعيشه وننعم بخيراته. وأضاف: "في كل يوم تمضي مسيرة الإمارات الاتحادية إلى الأمام، وتحقق المزيد من المكتسبات في جميع المجالات الاقتصادية والاجتماعية والإنسانية، وذلك بفضل الرؤية الثاقبة والسياسة الحكيمة التي عززت مكانة الدولة إقليميا وعالميا، وجعلتها في طليعة القوى الخيرة في العالم من خلال منجزاتها الحضارية والإنسانية". وقال إن جامعة محمد بن زايد للعلوم الإنسانية تعزز على أرض الواقع، مضامين الوحدة ومعانيها السامية، من خلال موقعها العلمي والأكاديمي في الدولة.

صدور العدد 599 من مجلة الجندي

•• أبوظبي-وام:

أصدرت مجلة "الجندي" التابعة لوزارة الدفاع عددها رقم 599 لشهر ديسمبر 2023.

وتناولت المجلة في عددها الجديد باللغتين العربية والإنجليزية، بالبحث والتحليل عدداً من القضايا والموضوعات الحيوية وأهم الفعاليات والأخبار المتعلقة في وزارة الدفاع والقوات المسلحة الإماراتية.

وتطرقت كلمة مجلة "الجندي" في العدد الجديد إلى مؤتمر "COP28"، حيث قالت في هذا السياق إن "استضافة دولة الإمارات العربية المتحدة لمؤتمر الأطراف "COP28" يعكس المكانة العالمية المتميزة للدولة في مجال العمل المناخي، ومساهماتها الملموسة في قيادة الجهود العالمية، للحد من تأثيرات المتغيرات المناخية على شعوب العالم".

ويرصد العدد الجديد للمجلة ، أبرز الأحداث السياسية والعسكرية والأمنية، وأخبار جديد السلاح والتطورات العلمية والتكنولوجية التي وصلت إليها التقنيات الحديثة والذكاء الاصطناعي في المجال العسكري. وأفردت المجلة مساحات من صفحاتها لاستعراض آراء وتحليلات نخبة من الكتاب الإماراتيين للحديث عن مختلف القضايا والأمور التي تهم القراء.

جدير بالذكر أن مجلة "الجندي" تأسست عام 1973، بهدف تغطية أخبار ونشاطات وزارة الدفاع والقوات المسلحة، وتعمل منذ تأسيسها عبر نخبة من أبرز الكتاب والمتخصصين في المجال الدفاعي والأمني من مختلف أنحاء العالم، على نشر دراسات وبحوث وتقارير وملفات عسكرية متخصصة، تتناول بالبحث والتحليل عدداً من القضايا والموضوعات الحيوية التي تهم المتابع في الدولة والمنطقة العربية والعالم.

حميد بن راشد النعيمي: ما ورثناه من الآباء المؤسسين إرث حضاري فريد

•• عجمان-وام:

قال صاحب السمو الشيخ حميد بن راشد النعيمي عضو المجلس حاكم عجمان إن عيد الاتحاد يحل علينا ونحن نستذكر لحظات تاريخية فارقة سطر حروفها الشيخ زايد بن سلطان آل نهيان –طيب الله ثراه- والآباء المؤسسون رحمهم الله الذين وحدوا الكلمة والإرادة وعقدوا العزم على إنشاء كيان اتحادي يحتضن وطناً واحداً وشعبا ملتفا حول قادته تحت راية واحدة إيمانا منهم بأن الاتحاد قوة وعزة وكرامة يبني أساسا لا يميل ولا يضعف ولا يهتز.

و اضاف سموه في كلمته بمناسبة عيد الاتحاد الـ 52 أن ما أورثنا إياه الشيخ زايد والآباء المؤسسون وما تحقق من مكتسبات وطنية في ظل المغفور له الشيخ خليفة بن زايد آل نهيان–طيب الله ثراه- هو إرث حضاري فريد يتمثل في دولة يشار إليها بالبنان تقف أمام العالم في المصاف الأولى سياسيا واقتصاديا واجتماعيا وعلميا وإنسانيا

و فيما يلي نص الكلمة:

يطيب لي بمناسبة ذكرى عيد الاتحاد الثاني و الخمسين لدولة الإمارات العربية المتحدة أن أتقدم بأسمى التهاني و أصدق الأمنيات بدوام الصحة والعافية والسعادة إلى صاحب السمو الشيخ محمد بن زايد آل نهيان رئيس الدولة "حفظه الله" وإلى أخيه صاحب السمو الشيخ محمد بن راشد آل مكتوم نائب رئيس الدولة رئيس مجلس الوزراء حاكم دبي "رعاه الله" وسمو الشيخ منصور بن زايد آل نهيان نائب رئيس الدولة نائب رئيس مجلس الوزراء رئيس ديوان الرئاسة، وإلى إخوانهم أصحاب السمو الشيوخ أعضاء المجلس الأعلى للاتحاد حكام الإمارات وإلى شعب الإمارات العزيز راجيا المولى عز وجل أن يديم علينا نعمة الأمان والرخاء في ظل هذا الوطن الحبيب، وأن يعيد علينا جميعا هذه المناسبة الوطنية الجليلة وبلادنا تنعم بالمزيد من الاستقرار والرفاه.

يحل علينا عيد الاتحاد المجيد ونحن نستذكر لحظات تاريخية فارقة سطر حروفها الشيخ زايد بن سلطان آل نهيان –طيب الله ثراه- والآباء المؤسسون رحمهم الله الذين وحدوا الكلمة والإرادة وعقدوا العزم على إنشاء كيان اتحادي يحتضن وطناً واحداً وشعبا ملتفا حول قادته تحت راية واحدة إيمانا منهم بأن الاتحاد قوة وعزة وكرامة تبني أساسا لا يميل ولا يضعف ولا يهتز.

إن ما أورثنا إياه الشيخ زايد والآباء المؤسسون وما تحقق من مكتسبات وطنية في ظل المغفور له الشيخ خليفة بن زايد آل نهيان–طيب الله ثراه- هو إرث حضاري فريد يتمثل في دولة يشار إليها بالبنان تقف أمام العالم في المصاف الأولى سياسيا واقتصاديا واجتماعيا وعلميا وإنسانيا وما كان ذلك يتحقق إلا بفضل الله تعالى وتوفيقه ثم حكمة ونفاذ بصيرة أولئك القادة الذين حولوا شتات المجتمع إلى دولة حضارية قائمة على مبدأ الوحدة والتآلف والتلاحم والتعاضد.

لقد أنعم الله عز وجل على هذا الوطن بقيادة حكيمة ورشيدة، وبخيرٍ خلف لخير سلف، فها هو صاحبُ السمو الشيخ محمد بن زايد آل نهيان، رئيس الدولة، يكمل مسيرة الاتحاد التي أسسها زايد الخيرومضى عليها خليفة بن زايد، ويسعى بجهوده المباركة إلى تسخير إمكانات الدولة ليعيش أبناء الوطن في رخاء ورفاه وأمن وطمأنينة، وحفظ كرامة الإنسان أينما كان في شتى البلدان، ونرى أثر هذا السعي المبارك، في محبة الشعب والتفاف أياديهم وتهافت قلوبهم حول قادتهم، والعلاقات الطيبة والمصالح المتبادلة بين مختلف الدول، والإغاثات الإماراتية لكل المنكوبين والمحتاجين في شتى أصقاع العالم.

إن يوم الثاني من ديسمبر سنة 1971 سيبقى دائماً ذكرى خالدة وعزيزة علينا وعلى الأجيال القادمة فهذا اليوم هو أهم ما سجلته ذاكرة الوطن وسطرته بمداد من نور في تاريخ دولة الإمارات العربية المتحدة، والذي يرى رأي العين والحقيقة بأن دولة نشأت منذ 52عاماً قد أصبحت من أقوى دول العالم وأهمها في حضورها السياسي والدبلوماسي والاقتصادي والعلمي والمعرفي وفي جميع مجالات الحياة حتى أضحت الإمارات نبراساً تتطلع إليه الأفئدة والقلوب رغبة ولهفة في تحقيق الآمال السامية والغايات النبيلة المتطلعة إلى بناء أوطان تحفظ كرامة الإنسان وتصون حقه في العيش بكرامة وأمان.

حاكم الشارقة : عيد الاتحاد مناسبة لاستذكار جهود المؤسسين

•• الشارقة -وام:

أكد صاحب السمو الشيخ الدكتور سلطان بن محمد القاسمي عضو المجلس الأعلى حاكم الشارقة إن عيد الاتحاد 52 مناسبة لاستذكار جهود القادة المؤسسين في بناء وطن على أسس قوية وعلى مبادئ الوحدة والاتحاد.

وقال سموه في كلمة بهذه المناسبة: في الذكرى الثانية والخمسين لعيد الاتحاد لبلادنا، نُحيّي ونستذكر جهود القادة المؤسسين الذين عملوا يداً بيد لإنجاز وطني مستحق، هو الأعلى مقاماً لمجتمعنا، والأرفعُ شأناً لأبنائنا وبناتنا، وهو وطنٌ واحدٌ متحدٌ يقوم على معاني البذل والعطاء، ويتبنى قيمَ الأصالة والهُوية، ويستندُ على الوحدة والاتحاد، وهما الرباط الأقوى الذي يجمعُ كل أفراد الوطن الغالي، يعيشونه حياةً كريمةً ويحتفلون به حباً وفخراً وانتماء، ويعلّمونه للأجيال الجديدة، عزةً ومنعة وزيادةً في اُللحمة الوطنية".

حاكم الفجيرة: ننظر قدما نحو مستقبل مشرق بهمة لا تعرف المستحيل

•• الفجيرة -وام:

أكد صاحب السمو الشيخ حمد بن محمد الشرقي عضو المجلس الأعلى حاكم الفجيرة أننا نحتفي بالذكرى الـ 52 لدولتنا بالتزامن مع سلسلة إنجازات غير مسبوقة ،و ننظر قدما نحو مستقبل مشرق بهمة لا تعرف المستحيل. و قال سموه في كلمة له بمناسبة عيد الاتحاد الـ 52 : " في هذا اليوم العظيم نفخر بما أنجزه الآباء المؤسسون على الارض وبما حققه أبناؤنا بناة الأمل ، نقرأ ملحمة التطور والازدهار والرخاء ، وننظر قدما نحو مستقبل جذاب بهمة لا تعرف المستحيل أبدا ...وبفخر واعتزاز وولاء وانتماء لهذه الأرضِ الطيبة التي صارت معلما إنسانيا لافتا في العالم ". و أضاف سموه قائلاً : "اليوم نجني ثمار لحمة وطنية نادرة بفضل ما أنجزه الآباء المؤسسون للاتحاد، وعلى رأسهم الوالد الشيخ زايد بن سلطان آل نهيان، طيب الله ثراه، الذي امتلك رؤية استراتيجية تؤكد أن قوتنا في اتحادنا وتكاملنا الاقتصادي والاجتماعي والثقافي، فكان لانطلاق المسيرة عام 1971، الدور الكبير في ارتقاء الإنسان وازدهاره وتمكنه من حجز مكانة متقدمة في هذا العالم الفسيح".

و تابع صاحب السمو حاكم الفجيرة : "الحقيقة الراسخة التي يعترف بها الجميع ان التاريخ لا يكتبه سوى العظماء، وقد كان المؤسسون عظماء بحق ، لأنهم أورثونا كل الحب والجمال والقدرة على مواجهة الصعاب .. فبنظرتهم الثاقبة وتفكيرهم الوطني مضينا نواجه التحديات ومن هنا انطلقت مسيرة بناء الإنسان واستثمار خير هذه الارض التي جادت على أبنائها بأجمل ثمارها ،حيث أصبحت دولة الإمارات العربية المتحدة وجهة لصناع القرار في العالم في مختلف المجالات". و أضاف سموه : "نحتفي بالذكرى الـ 52 لدولتنا العتية بالتزامن مع سلسلة انجازات غير مسبوقة فنحن اليوم دولة راعية للمحبة للسلام في كل مكان ،نصدر الأمل ونشد على أيدي المحتاجين ونقف بحزم في وجه المعتدين ... أبوابنا مفتوحة ونوافذنا مفتوحة ولكننا متمسكون بالجذور وبعاداتنا وتقاليدنا نقوى بشبابنا ونحلق بانجازاتهم عاليا" .

وقال سموه في كلمته :"لقد أثبتت الإمارات قدرتها على تحدي الأزمات والتصدي لها، وبهمة أخي صاحب السمو الشيخ محمد بن زايد آل نهيان رئيس الدولة ومعه سنستمر في العطاء والعمل فقد كان خير خلف لخير سلف، حفظ الأمانة وصانها ودافع عنها" . و اختتم صاحب السمو حاكم الفجيرة كلمته قائلاً:"كل عام وإماراتنا الغالية بألف خير كل عام واخواني حكام الامارات وشعبها العظيم بألف خير .. على العهد باقون وعلى هذه الأرض الطيبة سنحيا كي نحكي قصة حضارتنا ونجاحنا لكل الناس".

حاكم أم القيوين: عيد الاتحاد مناسبة عظيمة على قلوبنا جميعا وعلامة مضيئة في تاريخ الإمارات

•• أم القيوين -وام:

أكد صاحب السمو الشيخ سعود بن راشد المعلا عضو المجلس الأعلى حاكم أم القيوين أن الذكرى الثانية والخمسين لعيد الاتحاد مناسبة عظيمة على قلوبنا جميعا وعلامة مضيئة في تاريخ الإمارات ، تتجسد فيها مسيرة رائدة في التنمية المستدامة والإنجازات الوطنية الشاملة.

وقال سموه ان هذه المناسبة الوطنية هي استذكار لقيام الاتحاد الذي أصبح كيانا راسخا شامخا مدعوما بالتلاحم الوطني مع قيادتنا الرشيدة ومعززا بقدراتنا وإمكانياتنا البشرية والاقتصادية والاجتماعية.

وقال صاحب السمو حاكم أم القيوين " ونحن نحتفل حكومة وشعبا بعيد الاتحاد الثاني والخمسين لدولتنا ستذكر بكل فخر واعتزاز قادتنا المؤسسين وعلى رأسهم المغفور له الشيخ زايد بن سلطان آل نهيان "طيب الله ثراة " وإخوانه المؤسسين رحمهم الله.

وأضاف سموه " في هذا اليوم نستذكر قائد مرحلة التمكين المغفور له الشيخ خليفة بن زايد أل نهيان "رحمه الله" الذي قاد مسيرة العمل الوطني والإنجاز والبناء والنماء مرسخا هذا النهج الخالد وترك بصمات واضحة ستظل حاضرة في ذاكرة شعب الإمارات.

وقال سموه " إننا نجدد العهد والولاء لصاحب السمو الشيخ محمد بن زايد آل نهيان رئيس الدولة "حفظه الله" لكي نواصل معا مسيرة الخير والعطاء والإنجازات والتفرد على مستوى العالم علميا وحضاريا بسواعد أبناء هذا الوطن لتبقى رايته ترفرف عاليا على هذه الأرض الطيبة والمضي قدما في إعلاء شأن دولة الاتحاد بعزيمة صلبة كانت كفيلة بتذليل الصعوبات والتحديات التي رافقت مرحلة التأسيس وما بعدها.

وأضاف صاحب السمو حاكم أم القيوين " يسرني أن أرفع أسمى آيات التهاني والتبريكات إلى مقام صاحب السمو الشيخ محمد بن زايد آل نهيان رئيس الدولة "حفظه الله" وإلى صاحب السمو الشيخ محمد بن راشد آل مكتوم نائب رئيس الدولة رئيس مجلس الوزراء حاكم دبي "رعاه الله" وإلى سمو الشيخ منصور بن زايد آل نهيان نائب رئيس الدولة نائب رئيس مجلس الوزراء رئيس ديوان الرئاسة وإلى إخوانهم أصحاب السمو أعضاء المجلس الأعلى حكام الإمارات وإلى شعب الامارات والمقيمين بهذه المناسبة الوطنية العزيزة على قلوبنا جميعا، وكل عام والإمارات الحبيبة بألف خير.

أكد أن الإمارات خلف قيادة رئيس الدولة تسير على خطى الآباء المؤسسين

حاكم رأس الخيمة :الاتحاد حقق حلم شعب الإمارات في التنمية والتقدم والازدهار

•• رأس الخيمة-وام:

أكد صاحب السمو الشيخ سعود بن صقر القاسمي عضو المجلس الأعلى حاكم رأس الخيمة ان الاتحاد حقق حلم شعب الإمارات في التنمية والتقدم والازدهار. و قال سموه في كلمة له بمناسبة عيد الاتحاد الـ 52 :"الثاني من ديسمبر هي لحظة تاريخية نقف فيها جميعاً بكل فخر واعتزاز لنستحضر ذكرى اتحاد دولتنا وعيدها الـ 52.

هي مناسبة غالية على قلوبنا نستذكر فيها بكل إجلال وإكبار مسيرة القادة المؤسسين الذين أسسوا اتحاد دولتنا على قيم الحكمة والعدالة والمحبة وأرسوا قواعد راسخة للأمن والرفاه والاستقرار لتحقيق تطلعات شعب الإمارات في التنمية والتقدم والازدهار. وها نحن اليوم نسير على خطاهم ونهتدي بمسيرتهم الحافلة بالنجاحات ورؤيتهم الحكيمة لتستمر رحلة الاتحاد في تقدمها نحو تحقيق مزيد من الإنجازات ولنثبت للعالم أن الإمارات وطن التسامح والمحبة والسلام وبلد الإنجازات الاستثنائية".

و أضاف سموه : "تسير دولة الإمارات في ظل القيادة الرشيدة لأخي صاحب السمو الشيخ محمد بن زايد آل نهيان رئيس الدولة "حفظه الله" على خطى الوالد المؤسس المغفور له الشيخ زايد بن سلطان آل نهيان "طيب الله ثراه" وإخوانهالآباءالمؤسسين، بطموحات تعانق السماء ووفق نهج راسخ نحو التقدم والتطور المستدام وتعزيز مكتسبات الاتحاد وإنجازاته التي تحققت، لتتبوأ دولتنا اليوم الريادة في العديد من المجالات على المستويين الإقليمي والعالمي، وتقدم نموذجاً رائداً في النهضة التنموية الشاملة الهادفة إلى بناء الإنسان". و قال سموه : " لا يسعنا اليوم ونحن نحتفل بالذكرى الـ 52 من قيام اتحاد دولتنا إلا أن نجدد العهد على المضي قدماً بروح الاتحاد وبقيم العمل والثوابت الوطنية التي غرسها الآباء المؤسسون، وعلى مضاعفة الجهد والعطاء بتفان وإخلاص ليظل هذا الوطن شامخاً وآمناً ويبقى اتحادنا قوياً ومنيعاً، نستمد منه قيم الانتماء والوحدة في حب الوطن، ومن تاريخه وتضحيات أبنائه العزيمة والإرادة الصلبة لرسم مستقبل مشرق حافل بالعز والفخر".

و اختتم صاحب السمو حاكم رأس الخيمة كلمته قائلاً : " في هذه المناسبة أتوجه بأسمى آيات التهاني والتبريكات إلى أخي صاحب السمو الشيخ محمد بن زايد آل نهيان رئيس الدولة "حفظه الله"، وإلى أخي صاحب السمو الشيخ محمد بن راشد آل مكتوم نائب رئيس الدولة رئيس مجلس الوزراء حاكم دبي "رعاه الله"، وإلى أخي سمو الشيخ منصور بن زايد آل نهيان نائب رئيس الدولة، نائب رئيس مجلس الوزراء، رئيس ديوان الرئاسة وإلى إخواني أصحاب السمو الشيوخ أعضاء المجلس الأعلى حكام الإمارات، وإلى شعب الإمارات العزيز والمقيمين على هذه الأرض الطيبة، داعياً الله عز وجل أن يديم على وطننا نعمة الأمن، والأمان، والتقدم، والازدهار".

محاكم دبي
محكمة دبي الابتدائية
DUBAI COURTS
حكومة دبي
GOVERNMENT OF DUBAI

الفجر
العدد ١٤٠١٦ بتاريخ ٢٠٢٣/١٢/٢
70197
اعلان بالنشر
في المنازعة رقم:٢٠٢٣/٤٦١/١١٢٥٩ نزاع محدد القيمة
المنظورة في:التسوية الودية للمنازعات الثالثة عشر رقم ٧٦٢
موضوع المنازعة : الحكم بالزام المدعي عليها بأن تؤدي للمدعية مبلغ (٣٥,٣٥٩,٥٥) الف درهم خمسة وثلاثون الفا وثلاثمائه وتسعة وخمسون درهم و ٥٥ فلس - والفوائد القانونية .
المتنازع: شركة الدانوب لتجارة مواد البناء ذ.م.م
عنوانه:الامارات - امارة دبي - الخبيصي - ديرة - دبي - شارع ديرة - مبنى بناية ملك راشد عبدالله الرشيدا - شقة معرض رقم A١ - بناية ملك راشد عبدالله الرشيدان - ٠٥٠٤٣٢٤٠٤٢
ويمثله:أسامة حسن عثمان دبلوك
المطلوب إعلانه : ١- شيرس اكزيشن سيرفسز ش.ذ.م.م - صفته : متنازع ضده
موضوع الإعلان : قد أقام عليك الدعوى وموضوعها الحكم بالزام المدعي عليها بأن تؤدي للمدعية مبلغ (٣٥,٣٥٩,٥٥) الف درهم خمسة وثلاثون الفا وثلاثمائه وتسعة وخمسون درهم و ٥٥ فلس - والفوائد القانونية- وحددت لها جلسة يوم الاربعاء الموافق:٢٠٢٣/١٢/٦ الساعة:٠٩:٠٠ صباحا بقاعة التقاضي عن بعد لذا فأنت مكلف بالحضور أو من يمثلك قانونيا وعليك بتقديم ما لديك من مذكرات او مستندات للمحكمة قبل الجلسة بثلاثة أيام على الأقل.
رئيس القسم

شرطة أبوظبي تتمنى للجمهور قضاء إجازة آمنة وسعيدة

•• أبوظبي- الفجر:

دعت شرطة أبوظبي الجمهور إلى الالتزام بقواعد وأنظمة المرور وعدم قيادة المركبة بطيش وتهور أثناء الاحتفالات و الالتزام باشتراطات وضوابط تزيين المركبات وعدم التهور على الطرق، لتفادي وقوع الحوادث خلال عطلة عيد الاتحاد الـ 52، وتمنت لهم قضاء إجازة آمنة وسعيدة مؤكدة اهتمامها المتواصل بتوفير أجواء آمنة تساعد أفراد المجتمع على الاحتفال بهذه المناسبة بمنع حدوث كل ما قد يعكر صفوها، والتعامل مع الحالات الطارئة على الطرقات الرئيسة، والمناطق البرية، أو الأماكن المخصصة للاحتفالات.

وحثت شرطة أبوظبي الجمهور على التعاون مع توجيهات رجال الشرطة والأمن، التي تهدف إلى تحقيق سلامتهم خاصة المتواجدين في أماكن الاحتفالات ومرتادي المناطق البرية والابتعاد عن السلوكيات السلبية التي قد ينجم عنها الكثير من المنغصات.

وأعلنت جاهزيتها بتأمين الاحتفالات وزيادة عدد الدوريات وتوزيعها حسب نقاط الكثافة المرورية على مراكز التسوق، وأماكن الفعاليات المختلفة بالإمارة لتعزيز الجوانب الأمنية فيها.

وحذرت من الوقوف فوق سطح المركبة او الخروج من نوافذها أثناء سيرها و من القيام بحركات استعراضية والتهور على الطرق والتسبب في تعطيل حركة السير والمرور أو إغلاق الطريق على الآخرين وعدم الوقوف في الأماكن غير المخصصة. و ناشدت السائقين بضرورة الانتباه إلى حركة المشاة في مختلف الطرق و خفض السرعات بالقرب من أماكن عبورهم وإعطائهم الأولوية في العبور وزيادة الحرص والانتباه للأطفال خصوصاً بالقرب من الحدائق والأماكن السياحية.

وحثت الأسر على رقابة أبنائهم ، وعدم إستغلال فرحة عيد الاتحاد بالاستعراض والتسابق بالمركبات على الطرق، مشددةً بأنه لن يكون هناك أي تهاون في تطبيق القانون على "المتهورين" الذين يعرّضون حياتهم، وحياة الآخرين للخطر.

ودعت أولياء الأمور إلى ضرورة توعية أبنائهم من مستخدمي الدراجات النارية بالالتزام بالقيادة الآمنة وشروط السلامة العامة وخصوصا في البر وعدم القيادة بتهور لتجنب وقوع الحوادث، ونصحت مستخدمي الدراجات النارية بضرورة ارتداء الخوذة لحماية الرأس ، والملابس المخصصة لقيادة وركوب الدراجات ، والتأكد من سلامة الدراجة وصلاحية الأضواء الأمامية والخلفية والإطارات وتوافر صندوق الإسعافات الأولية .

وأشارت إلى استمرار العمل بمركز القيادة والتحكم في إدارة العمليات بقطاع العمليات المركزية على مدار 24 ساعة طيلة أيام الأسبوع لمدن أبوظبي والعين والظفرة لتلقي المكالمات والبلاغات وتأمين وصول الفرق الشرطية المختصة بأسرع وقت لتلبية النداءات العاجلة والحالات الطارئة وحماية الأرواح والممتلكات والمكتسبات الوطنية.

منصور بن زايد: الثاني من ديسمبر كان إيذانا بانطلاقة مباركة لدولة فتية توحّدت حولها الأفئدة والقلوب

•• أبوظبي-وام:

قال سمو الشيخ منصور بن زايد آل نهيان، نائب رئيس الدولة نائب رئيس مجلس الوزراء رئيس ديوان الرئاسة إن يوم الثاني من ديسمبر 1971 الذي شهد بزوغ فجر اتحاد دولة الإمارات العربية المتحدة على أيدى القائد المؤسس المغفور له الشيخ زايد بن سلطان آل نهيان طيب الله ثراه وإخوانه المؤسسين رحمهم الله .. مثل بداية حقبة تاريخية وانطلاقة مباركة لدولة فتية بعدما توحّدت الكلمة والإرادة وتلاقت الأفئدة والقلوب حول قيادة سعت بكل إخلاص إلى أن تكون دولة الإمارات العربية المتحدة في المقدمة على الدوام.

وأضاف أن ذلك تحقق عبر ما تنعم به الدولة من استقرار وازدهار اقتصادي وعلاقات خارجية تمتدّ عبر قارات العالم وما أسسته من شراكات إقليمية ودولية ناجحة قائمة على مبادئ الاعتدال والتعاون والاحترام المُتبادل، وتعزيز قيم التسامح والسلام والحوار، وتحقيق المصالح المشتركة.

وقال سموه في كلمة له بمناسبة عيد الاتحاد الـ52 لدولة الإمارات العربية المتحدة : " في هذه المناسبة الوطنية العزيزة على قلوبنا جميعاً أتقدم بخالص التهنئة وأسمى آيات الولاء إلى مقام صاحب السمو الشيخ محمد بن زايد آل نهيان، رئيس الدولة، حفظه الله قائد سفينة الوطن وربانها وهو يقود دولتنا، بثقة نحو آفاق رحبة ملؤها المزيد من التقدم والازدهار ضمن نهضة شاملة في كل المجالات تتواصل فصولها عاما بعد عام وفي إطار دولة شامخة قوي بنيانها أرسى دعائمها المغفور له الشيخ زايد بن سلطان آل نهيان، طيب الله ثراه، ورفع قواعدها المغفور له فقيد الوطن الشيخ خليفة بن زايد آل نهيان رحمه الله داعين أن يتغمّد الله بواسع رحمته الراحلين من آبائنا المؤسّسين الذين أخلصوا لشعبهم وتفانوا من أجل رفعة وطنهم.

ونوه سموه بثمار المسيرة الاتحادية على مدى 52 عاما وما أفرزته من إنجازات اقتصادية وسياسية وثقافية واجتماعية مشهودة كلها تصب في صالح بناء الإنسان ليقوم بدوره في بناء الدولة وعملية التنمية المستدامة الشاملة وصون هويتها وثقافتها من أجل حاضر أكثر ازدهارا وغد مشرق تواصل فيه دولة الإمارات بقيادة صاحب السمو رئيس الدولة حفظه الله وأخيه صاحب السمو الشيخ محمد بن راشد آل مكتوم نائب رئيس الدولة رئيس مجلس الوزراء حاكم دبي رعاه الله وإخوانهما أصحاب السمو حكام الإمارات شق طريقها نحو مستقبل واعد.

وقال سموه في ختام كلمته : "إننا في هذه المناسبة الوطنية الأرفع في تاريخ وطننا ودولتنا الأبية نستحضر فصول مسيرة مظفرة ناجحة بكل المقاييس سطرها رجال عظماء أخلصوا لوطنهم ووهبوا حياتهم ليتقدم ويسمو و نسأل الله تعالى أن يحفظ لبلادنا رئيسها وقائد مسيرتها وأن يُسدّد على طريق الحق خطاه لقيادة مسيرتنا وليبقى وطننا الغالي عزيزاً شامخاً يحيا أبناؤه في رغد وأمن وأمان واطمئنان".

حمدان بن محمد: ستظل الإمارات الوجهة الأمثل للنمو والشريك الأجدر بالثقة في رحلة بناء مستقبل واعد مستدام

•• دبي -وام:

أكد سمو الشيخ حمدان بن محمد بن راشد آل مكتوم، ولي عهد دبي رئيس المجلس التنفيذي لإمارة دبي أن يوم الثاني من ديسمبر يحلّ على دولة الإمارات في كل عام وقد تبوّأت مكانةً عالميةً أرفع مدفوعةً بإنجازات نوعية في شتى المجالات، يتبارى في تحقيقها أبناء وبنات الإمارات مستلهمين بدايات هذه النهضة الحضارية التي نعيش تفاصيلها الآن، وولدت مع إعلان قيام دولة الإمارات العربية المتحدة، وما واكب فترة التأسيس من تحديات صغُرت أمام إرادة رجال توحّدت عزيمتهم ووضحت رؤيتهم نحو غد مشرق أوجدوا من الضمانات ما يكفل الوصول إليه بقوة الاتحاد وصلابة بنيانه ومتانة أسسه، انطلاقاً من عمق الانتماء لتراب هذا الوطن الغالي والولاء لقيادته الرشيدة التي تضع تقدُّم ورفعة شعب الإمارات وسعادته واستقراره في مقدمة الأهداف والغايات.

جاء ذلك بمناسبة احتفال دولة الإمارات العربية المتحدة بعيد الاتحاد الـ52، حيث رفع سمو ولي عهد دبي أسمى آيات التهاني والتبريكات إلى مقام صاحب السمو الشيخ محمد بن زايد آل نهيان رئيس الدولة "حفظه الله"، وأخيه صاحب السمو الشيخ محمد بن راشد آل مكتوم نائب رئيس الدولة رئيس مجلس الوزراء حاكم دبي "رعاه الله" ، وإخوانهما أصحاب السمو الشيوخ أعضاء المجلس الأعلى حُكّام الإمارات، بهذه المناسبة الوطنية الغالية، سائلاً المولى عزّ وجلّ، أن يديم على دولة الإمارات أسباب التقدُّم والازدهار وعلى قيادتها الرشيدة موفور الصحة والعافية، وعلى شعبها الأبي الكريم مزيداً من مقومات الرفعة والريادة.

وقال سمو الشيخ حمدان بن محمد: "يحلّ علينا عيد الاتحاد هذا العام وقد استضافت دولة الإمارات حدثاً ربما يكون الأهم والأكثر ارتباطاً بمستقبل العالم أجمع، حيث انطلقت أعمال مؤتمر الأطراف 'cop28'، في مدينة إكسبو دبي، وهي التي شهدت أيضاً العام قبل الماضي حدثاً عالمياً آخر على قدر كبير من الأهمية ارتباط كذلك بمستقبل العالم والابتكارات المسؤولة عن تشكيل ملامحه وهو 'إكسبو 2020 دبي'.. وليس من قبيل المصادفة أن يختار العالم الإمارات لتكون نقطة التقاء قاداته وصُنّاع القرار المسؤولين عن تحديد مستقبله، وسط عشرات الفعاليات العالمية الأخرى التي تشهدها الدولة على مدار العام، تدور جميعها حول محور واحد وهو صناعة المستقبل، إنما يأتي هذا الاختيار كشهادة ثقة وتقدير لمكانة دولة الإمارات التي أضحت اليوم شريكاً مؤثراً للعالم في اكتشاف فرص جديدة تدعم تقدمه وتطوره على ركائز مستدامة، ونموذجاً مُلهماً للتنمية الواعية التي تضع سعادة الإنسان واستقراره ورفعته في مقدمة الأولويات».

وأضاف سموه: "هذه المكانة الرفيعة لم تكن لتتحقق لدولة فتية تجاوز عمرها نصف القرن بقليل، لولا الرؤية الطموحة التي انطلقت بها مسيرة النماء المباركة على يد المغفور لهما الشيخ زايد بن سلطان آل نهيان، ومعه الشيخ راشد بن سعيد آل مكتوم، بدعم من الآباء المؤسسين، طيّب الله ثراهم جميعاً، لتؤتي ثمارها اليوم إنجازات مشهودةً في شتى المجالات، الاقتصادية والثقافية والاجتماعيّة والعلمية، وصولاً لتحقيق حلم زايد بحجز مكانة متقدمة في نادي الكبار في مجال اكتشاف الفضاء.. إنجازات يُشار لها بالبنان تسرد فصولاً مجيدة في قصة اتحاد أثبت للعالم أنه أكبر من أي صعاب أو تحديات». وأكد سموه أن دولة الإمارات نجحت على مدار أكثر من خمسة عقود في تقديم نموذج للدولة الواعية بمسؤولياتها تجاه جميع الأشقاء والأصدقاء في المنطقة والعالم، حيث تقدمت دائماً الصفوف تمد يد العون لكل محتاج في مواقف الشدائد والملمات، وتصدّرت الإمارات قوائم الدول المانحة للمساعدات الإنمائية لسنوات، وكانت مواقفها الثابتة حيال كافة القضايا الإقليمية والدولية أساسها الدعوة إلى السلام والأمن والاستقرار والعمل من أجل مستقبل أفضل للبشرية جمعاء، في حين لم تبخل كذلك بمشاركة تجربتها التنموية الناجحة مع كل من يطرق بابها للاستفادة من هذه التجربة التي أصبحت محط أنظار العالم وتقديره، لتؤكد يوماً تلو الآخر أثرها الإيجابي في نشر أسباب الأمل والتفاؤل بين الناس في كافة ربوع الأرض».

وأضاف: "نجدّد في هذا اليوم العهد والوعد لوطننا الغالي وقيادتنا الرشيدة وشعبنا المعطاء بأن نواصل العمل على قلب رجل واحد من أجل صون مكتسبات الوطن والعمل على الارتقاء بقدراته ومكانته ضمن مختلف مؤشرات التنافسية العالمية وصولاً للمراكز الأولى في شتى المجالات».

ونوه سمو الشيخ حمدان بن محمد بن راشد آل مكتوم إلى أن عيد الاتحاد سيظل دائماً في مقدمة المناسبات التي نتدبّر فيها دروساً وعبَرا تراكمت ضمن فصول ملحمة بناء وتطوير عنوانها "لا سقف للطموح"، في دولة فتحت أبوابها مرحبةً بكل صاحب فكر مُبدع وكل طموح كبير لتكون الإمارات على الدوام الوجهة الأمثل للنمو والشريك الأجدر بالثقة في رحلة عمل لا تعرف الكلل يتشارك فيها الجميع فرص النجاح ويتعاونون في قهر التحديات، من أجل مستقبل واعد مستدام.

ولي عهد عجمان: عيد الاتحاد يجسد المعاني الحقيقية للوفاء والتلاحم بين القيادة والشعب

•• عجمان-وام:

أكد سمو الشيخ عمار بن حميد النعيمي ولي عهد عجمان أن الثاني من ديسمبر سيظل علامة مضيئة في تاريخنا يجسد المعاني الحقيقية للوفاء والتضامن والتلاحم بين القيادة والشعب ، ويعبّر عن أنجح تجربة وحدوية في عالمنا العربي بإنجازاتها الاستثنائية وريادتها الحضارية ومستقبلها المشرق.

و أضاف سموه في كلمته بمناسبة عيد الاتحاد ال 52 أن تجربة الاتحاد مضت من نجاح إلى نجاح بفضل التكاتف القوي لأصحاب السمو الشيوخ حكام الإمارات وبسند وعضد أبناء الإمارات، وإيمان الجميع بقيمة الوحدة كأساس لبناء الدولة الحديثة، حتى يظل هذا الوطن قوياً بوحدته، ومستقراً بتماسكه، ورائداً بإنجازاته.

و فيما يلي نص كلمة سموه:

يسعدني في هذه المناسبة الغالية على قلوبنا جميعا ذكرى عيد الاتحاد الثاني والخمسين لاتحاد دولة الإمارات العربية المتحدة أن أتقدم بأسمى آيات التهاني والتبريكات مقرونة بأصدق الأماني بالصحة والعافية والسعادة إلى صاحب السمو الشيخ محمد بن زايد آل نهيان رئيس الدولة "حفظه الله" وإلى أخيه صاحب السمو الشيخ محمد بن راشد آل مكتوم نائب رئيس الدولة رئيس مجلس الوزراء حاكم دبي " رعاه الله " وسمو الشيخ منصور بن زايد آل نهيان نائب رئيس الدولة نائب رئيس مجلس الوزراء رئيس ديوان الرئاسة، وإلى إخوانهم أصحاب السمو الشيوخ أعضاء المجلس الأعلى للاتحاد حكام الإمارات.. وإلى شعب الإمارات الكريم بدوام الرفعة والازدهار.

إن الثاني من ديسمبر سيظل علامة مضيئة في تاريخنا يجسد المعاني الحقيقية للوفاء والتضامن والتلاحم بين القيادة والشعب ، ويعبّر عن أنجح تجربة وحدوية في عالمنا العربي بإنجازاتها الاستثنائية وريادتها الحضارية ومستقبلها المشرق.

في يوم الاتحاد، عرس الإمارات الوطني، نمجد عظيم إنجازات القادة المؤسسين وعلى رأسهم القائد المؤسس المغفور له الشيخ زايد بن سلطان آل نهيان " طيب الله ثره" ، الرجل الأمة، الذي كان زعيما فذا وقائدا استثنائيا فقد تحقق الإتحاد على يديه، وبتوفر الإرادة السياسية والرؤية الصائبة لإخوانه المؤسسين، لتمثل دولتنا الاستثناء في التاريخ العربي المعاصر، باعتبارها الحالة الأنجح، والنموذج الأكثر تماسكاً وتجانساً واستقراراً وازدهاراً.

وقد مضت هذه التجربة من نجاح إلى نجاح بفضل التكاتف القوي لأصحاب السمو الشيوخ حكام الإمارات وبسند وعضد أبناء الإمارات، وإيمان الجميع بقيمة الوحدة كأساس لبناء الدولة الحديثة، حتى يظل هذا الوطن قوياً بوحدته، ومستقراً بتماسكه، ورائداً بإنجازاته.

في ظل الاتحاد تحققت إنجازات عظيمة سياسية واقتصادية وتنموية وعلمية وتعليمية واجتماعية وغيرها من الإنجازات المبهرة وخير شاهد على ذلك انجاز أطول مهمة فضائية في تاريخ العرب امتدت لـ 6 أشهر، وإنجاز محطات براكة للطاقة النووية السلمية مما جعل الإمارات أول دولة عربية تشغل محطة طاقة نووية سليمة.

وصارت دولتنا مضرب المثل بين دول العالم لما تتمتع به من تقدم اقتصادي وتنمية شاملة ومستدامة ، وأمن راسخ جعلها تحظى باهتمام العالم واحترامه لها. وخير دليل على ذلك ما نشاهده ونلمسه من إقامة الكثير من المعارض الدولية والمهرجانات العالمية فأصبحت وطناً يتسع لكل الطامحين والمبدعين والموهوبين وأرضاً لصناعة الفرص، وتحقيق الأحلام والرفاه والسعادة.

منذ قيام الاتحاد، أدرك القادة أهمية بناء الإنسان ليعمّر هذا الوطن ويسخّر له كل مجهود ليسمو به ويستفيد من خيراته ، فسعت دولة الاتحاد إلى توفير متطلبات الحياة الكريمة للمواطن وتوفر البيئة الصالحة للإنتاج والإبداع، بفضل هذه النظرة الرشيدة، وقوة العزيمة، تحولت الآمال والأحلام إلى واقع مزدهر حافل بالإنجازات العظيمة التي يشهد لها القاصي والداني.

وسارت الإمارات على نهج الشورى منذ تأسيسها ، فقد اعتمدت دولتنا سياسة الأبواب المفتوحة بين الحاكم والمواطن، وقد جاءت انتخابات المجلس الوطني الأخيرة لتفتح طريقا آخر للمشاركة وتعزز من تجربتنا المرتكزة على خصوصيتنا والملبية لاحتياجاتنا.

وبالرغم مما يشهده العالم اليوم من صراعات وخلافات إلا أن بلادنا تمكنت بفضل وحدتها واتحادها من انتزاع مكانة مرموقة في أمتها العربية وعالمها وثقة في مواقفها وثباتا على مبادئها ، فغدت صوتاً مسموعاً وموثوقاً به بما امتلكته دبلوماسيتها من مصداقية ووزن واتزان وساهمت في حل وتخفيف كثير من الصراعات والخلافات دون انحياز لطرف على حساب آخر ودون تدخل في شؤون الغير.

كما ساهمت بنصيب مقدر في مسيرة التنمية في العديد من البلدان العربية، وغيرها سواء عبر ما تبذله من هبات ومساعدات مالية ، أو عبر المساهمة السخية في الصناديق المخصصة لذلك، أو بتواجد الشركات الإماراتية في مشاريع استثمارية كبرى تسهم في نهضة الدول وتقدمها.

وفق الله قيادتنا الرشيدة للمضي قدماً في مسيرة الوحدة والتنمية والنهضة الشاملة وأن تظل راية الإمارات دائما مرفوعة عزيزة قوية تبشّر بالمزيد من الانجازات والازدهار.

ولي عهد الفجيرة: عيد الاتحاد الـ52 مناسبةٌ غالية لاستذكار إنجازات وطننا في جميع المحافل

•• الفجيرة-وام:

قال سمو الشيخ محمد بن حمد بن محمد الشرقي ولي عهد الفجيرة إن عيد الاتحاد الـ52 مناسبةٌ غالية لاستذكار إنجازات وطننا في جميع المحافل.

وأضاف سموه في كلمة له بهذه المناسبة : "بمشاعر الفخر والاعتزاز، نحتفل اليوم بالمناسبة الأغلى على قلوبنا، وبالتاريخ العظيم لوطننا، في عيد الاتحاد الثاني والخمسين نستذكرُ المبادئ الراسخة التي قام عليها اتحاد الإمارات المتين، وأسسه الثابتة في وجدان أبناء الإمارات، لتبقى امتدادًا لماضي بلادنا، ونهجًا نسيرُ عليه اليوم، وتحفظه الأجيال في المستقبل".

وقال : "في عيد الاتحاد الثاني والخمسين، نوثّق ما وصلت إليه دولة الإمارات من إنجازات خلال مسيرة خمسة عقود من الزمن، تحقّقت بفضل الله، وقامت على سواعد أبناء الإمارات المخلصين، وعقولهم النيّرة، بقيادة صاحب السمو الشيخ محمد بن زايد آل نهيان رئيس الدولة" حفظه الله " ، وإخوانه أعضاء المجلس للأعلى للاتحاد حكام الإمارات، سائرين على نهج المغفور له الشيخ زايد بن سلطان آل نهيان طيب الله ثراه، والمؤسسين الأوائل لصرح الاتحاد، وبُناة وحدتنا الوطنية، وراسمي ملحمة بلادنا في البذل والعطاء والعمل".

وأضاف : " نحتفلُ اليوم بما حقّقته الإمارات من رفعة وسيادة، وإنجازات خالدة لاتزال تسطّر اسمها وأمجادها في المحافل العالمية، مؤكّدين عزمنا ومواصلتنا مسيرة بناء الوطن، وازدهاره، والمحافظة على أصالة جذورنا وقيمنا الإسلامية والعربية، وحفظ إرث اتحادنا الغالي ومُقدّراته النفسية ومُكتسباته الغالية.. إنّ هذه المناسبة، تاريخٌ يُجدّد عزمنا وعزيمتنا على مواصلة العمل في مسيرة التنمية الشاملة، والسير بخُطى واثقة وطموحات استثنائية تعزز النهضة الحضارية التي تشهدها الدولة على كافة المستويات، وهي تذكيرٌ مستمرٌ بالمكانة العالية التي استحقتها الإمارات في تمكين الإنسان، وحفظ كرامته، وتوفير حياة كريمة له.. نُبارك لحكومة الإمارات، ولشعبها والمقيمين على أرضها الطيبة، داعين الله عزّ وجلّ أن يديم على بلادنا الأمن والأمان والاستقرار والرخاء».

ولي عهد أم القيوين: الثاني من ديسمبر يؤكد رسوخ المسيرة الاتحادية

•• أم القيوين-وام:

أكد سمو الشيخ راشد بن سعود بن راشد المعلا ولي عهد أم القيوين أن الثاني من ديسمبر من كل عام يؤكد رسوخ المسيرة الاتحادية خلال السنوات الماضية والتي عم خيرها أرجاء البلاد بما حققته من إنجازات تنموية شملت مختلف نواحي الحياة وفق رؤية واعية تستشرق آفاق المستقبل وتحديات العصر. وقال سموه في كلمته بمناسبة عيد الاتحاد الثاني والخمسين .. أن الثاني من ديسمبر من كل عام يزيد اعتزازنا بالانتماء لإمارات الخير والعزة والعطاء، لنعبر بكل اعجاب عن هذه الإنجازات الكبيرة التي وضع أسسها المغفور له الشيخ زايد بن سلطان آل نهيان "طيب الله ثراة" لتتواصل المسيرة بخطى ثابتة وعزيمة صلبة ورؤية ثاقبة للقيادة الرشيدة في بناء الدولة الحديثة وإرساء أسسها المتينة والسير بها نحو أرقى مراكز التقدم والازدهار عالميا.

وأضاف سمو ولي عهد أم القيوين" نجدد العهد والولاء للوطن والوفاء للقيادة الرشيدة للدولة ، مؤكدين التفافنا حول راية هذه المسيرة مسيرة التقدم والازدهار، متضرعين إلى العلي القدير أن يعيد هذه المناسبة على دولتنا الغالية وعلى قيادتها الرشيدة وشعبها بالمزيد من العزة والتقدم والرقي. وبهذه المناسبة الوطنية العزيزة أرفع أسمى آيات التهاني والتبريكات إلى صاحب السمو الشيخ محمد بن زايد آل نهيان رئيس الدولة "حفظه الله" وصاحب السمو الشيخ محمد بن راشد آل مكتوم نائب رئيس الدولة رئيس مجلس الوزراء حاكم دبي "رعاه الله" وإلى سمو الشيخ منصور بن زايد آل نهيان نائب رئيس الدولة نائب رئيس مجلس الوزراء رئيس ديوان الرئاسة وإخوانهم أصحاب السمو أعضاء المجلس الأعلى حكام الإمارات وإلى سمو أولياء العهود ونواب الحكام وإلى شعبنا الوفي.. داعين الله العلي القدير أن يعيد هذه المناسبة على دولتنا بالخير والرخاء.

حمدان بن زايد: الاحتفال بعيد الاتحاد الثاني والخمسين احتفاء بمسيرة حافلة بالإنجازات

•• أبوظبي -وام:

أكد سمو الشيخ حمدان بن زايد آل نهيان ممثل الحاكم في منطقة الظفرة أن الاحتفال بعيد الاتحاد الـ 52 لقيام الدولة تجسيد لروح الاتحاد التي غرسها فينا الآباء المؤسسون رحمهم الله وقال: قطعت الإمارات شوطا طويلا في مسيرة الاهتمام بالإنسان والارتقاء به في إطار النهضة الحضارية الشاملة التي تعيشها البلاد والتي تحققت خلال فترة وجيزة من الزمن".

وأشار سموه في كلمة له بهذه المناسبة إلى أن عيد الاتحاد يأتي كل عام لتضيف فيه الإمارات مزيداً من الإنجازات إلى مسيرتها التنموية الرائدة، وليملأ قلب كل إماراتي بالفخر بما تحقق، والثقة المطلقة بالمستقبل، فما أنجزته الإمارات هذا العام من نجاحات استثنائية سيظل مصدر فخر واعتزاز لأبناء الوطن جيلاً بعد جيل، هذه النجاحات والإنجازات أكسبت الدولة مكانة مرموقة بين الأمم ما يجسد صواب رؤية قيادتنا الحكيمة وطموحها للبناء على هذه المكتسبات.

وأضاف سمو الشيخ حمدان بن زايد آل نهيان " تمر علينا هذه الذكرى لنستلهم منها العبر والدروس من سيرة القائد المؤسس المغفور له الشيخ زايد بن سلطان آل نهيان طيب الله ثراه ..الذي استطاع بحنكته وحكمته وبصيرته أن يضع قواعد هذا البناء الشامخ التي ما زلنا نقتبس منها لتنير حاضرنا ونستشرف مستقبلنا والتطلع نحو الرقي والتقدم من خلال سعينا الدائم لكل ما من شأنه رفعة الوطن والمواطن".

وأكد سموه أن دولة الإمارات أطلقت خلال السنوات الماضية العديد من المبادرات الإنسانية العالمية التي تخدم وتعزز قدرات الملايين من البشر من الشرائح المستهدفة في العديد من الدول والمناطق الجغرافية المهمشة والساحات المضطربة من ضحايا الكوارث الطبيعية والنزاعات المسلحة والعنف والحروب والجوع والفقر والمرض ما أسهم في التخفيف من آثارها على شعوب تلك الدول".

وفي الجانب البيئي قال سمو الشيخ حمدان بن زايد آل نهيان : " بالتزامن مع عام الاستدامة واستضافتها لمؤتمر (cop28) ، تدرك دولة الإمارات مسؤوليتها في حماية الطبيعة والتخفيف من تأثير النمو الاقتصادي والتوسع الحضري على موائلها الطبيعية وأنظمتها البيئية باعتبارها دولة قيادية إقليميا وعالميا في مجال التنمية الخضراء ، وتسعى للتصدي للتحديات البيئية وتوفير أمن بيئي حقيقي ، وفي ظل النقلة التنموية الهائلة التي تشهدها الدولة يبقى الحفاظ على بيئة سليمة واستدامة الموارد الطبيعية للأجيال القادمة أحد أبرز التحديات الاستراتيجية".

وتقدم سمو الشيخ حمدان بن زايد آل نهيان بالتهنئة إلى صاحب السمو الشيخ محمد بن زايد آل نهيان رئيس الدولة وصاحب السمو الشيخ محمد بن راشد آل مكتوم نائب رئيس مجلس الوزراء حاكم دبي رعاه الله وإلى أصحاب السمو الشيوخ أعضاء المجلس الأعلى للاتحاد حكام الإمارات وأولياء العهود وإلى شعب الإمارات ومن يقيم على أرضها .. داعيا الله عز وجل أن يعيد هذه المناسبة علينا جمعيا بالخير والعزة والفخر.

نهيان بن مبارك: في عيد الاتحاد نؤكد الإلتزام بقيم الولاء والإنتماء للوطن وقيادته الرشيدة

•• أبوظبي-وام:

قال معالي الشيخ نهيان بن مبارك آل نهيان وزير التسامح والتعايش.. نعاهد صاحب السمو الشيخ محمد بن زايد آل نهيان رئيس الدولة "حفظه الله" على الالتزام التام بقيم الولاء والانتماء للوطن وقيادته الرشيدة في كافة أقوالنا وأفعالنا، وأن نبذل كل جهد ممكن كي تظل الإمارات المثال والقدوة في كافة المجالات وأن نكون جنودا أفياء لسموه في مختلف المجالات، وأن تكون الاستدامة هي شعارنا في كافة مبادراتنا وأنشطتنا ومنجزاتنا.

وأضاف معاليه في كلمة بمناسبة عيد الاتحاد الـ52 "إلى وطني الحبيب: الإمارات الغالية، قيادة وشعبا، لك حبي الفائق وولائي المطلق واعتزازي القوي بمسيرتك الظافرة دمت يا وطني الحبيب، موطناً للنماء والعمل والإنجاز موطناً للتسامح والتعايش والأخوة الإنسانية موطناً يأخذ مكانته المرموقة دائما بين أوطان العالم أجمع".وقال " إننا في عيد الاتحاد الثاني والخمسين إنما نعبر بفخر كبير عن هذه المشاعر الصادقةً تجاه بلدنا الإمارات ، كما نتذكر بكل شكر وامتنان الدور الأساسي في تحقيق ذلك كله للقائد والمؤسس الحكيم المغفور له الوالد الشيخ زايد بن سلطان آل نهيان "طيب الله ثراه" الذي كان لرؤيته الواضحة للمستقبل ومشاعره الوطنية وحكمته الثاقبة الفضل في أسس هذه الدولة الرائدة وأنشأ هذا الاتحاد الناجح، فقد كان نموذجاً وقدوة في تحمل المسؤولية والتفاني في خدمة الوطن ، كما كان مثال الحاكم العادل ، والأب الرحيم ، الحريص على تحقيق الرخاء والاستقرار والازدهار في كافة ربوع الوطن وكان عليه رحمة الله ، مناصراً للحق والعدل ، يعمل دائماً على إيجاد الحلول السلمية للصراعات في العالم ، ويحرص كل الحرص على أن تأخذ الإمارات موقعها الذي يليق بها على خريطة العالم".وأضاف معاليه إنه بفضل قيادتنا الحكيمة برئاسة صاحب السمو الشيخ محمد بن زايد آل نهيان رئيس الدولة "حفظه الله" ، وبفضل قدرات أبناء وبنات الإمارات الحريصين على أن تكون دولتهم في المقدمة بين دول العالم أجمع، وكذلك بفضل ما تحظى به دولتنا الحبيبة من وتراث وطني وعربي وإسلامي خالد، وما يتوافر لها بحمد الله من مؤسسات راسخة، ونظرة واثقة نحو المستقبل ، فإننا ونحن نحتفل بعيد الاتحاد ، إنما نشعر بالأمل والتفاؤل، وبأننا أمام آفاق واسعة ومتجددة ، للعمل الوطني المثمر – نعتز في ذلك ، غاية الاعتزاز، بأن دولة الإمارات الحبيبة، تقوم على الوحدة والتعايش واحترام الجميع فهي دولة ترسل إلى العالم دائما، بالقول والفعل رسائل سلام ومحبة ، تتجسد في نموذج الإمارات الرائد ، في التسامح والتعايش والأخوة الإنسانية والتقدم والنماء.

أتقدم بالتحية والتهنئة إلى قادة الإمارات الكرام، وإلى شعب الإمارات المعطاء، وإلى المقيمين على أرضنا الطيبة، في عيد الاتحاد الثاني والخمسين، وأدعو الله سبحانه وتعالى، أن يحفظ الإمارات، وطناً عزيزاً قوياً، يحقق كل ما يصبو إليه، من مجد وعزة، وتقدم وأمان.

خالد بن زايد: الاحتفال بعيد الاتحاد فرصة للتعبير عن فخرنا وحبنا وولائنا لدولتنا الحبيبة وقيادتها

•• أبوظبي-وام:

أكد سمو خالد بن زايد آل نهيان رئيس مجلس إدارة مؤسسة زايد العليا لأصحاب الهمم أن الاحتفال بعيد الاتحاد لدولة الإمارات يرمز إلى أصالة الحس الوطني بداخل كل مواطن إماراتي وتنمية الشعور بالوفاء والولاء لصناع الاتحاد ممن أسسوا هذا الوطن العريق الشامخ، وعلى رأسهم المغفور له الشيخ زايد بن سلطان آل نهيان ، طيب الله ثراه ، .

وقال سموه : " في هذا اليوم نرفع أسمى آيات التهاني والتبريكات لصاحب السمو الشيخ محمد بن زايد آل نهيان رئيس الدولة "حفظه الله" وأصحاب السمو أعضاء المجلس الأعلى للاتحاد حكام الإمارات ، ونجدد معاني الإنجاز والنهضة والأصالة تحت راية قيادتنا الرشيدة، ونسعى إلى تعزيز قيم من الخير والتسامح والسلام والأمان والتعاون". وأضاف سمو خالد بن زايد آل نهيان : " الاحتفال بعيد الاتحاد يعتبر فرصة كبيرة للتعبير عن فخرنا وحبنا وولائنا لدولتنا الحبيبة وقيادتنا الحكيمة، والعمل بجد واجتهاد للحفاظ عليها وتطويرها نحومستقبل أفضل وأكثر إشراقاً وازدهاراً، ونستذكر في تلك المناسبة العظيمة مسيرة حافلة بالإنجاز والعطاء والحضارة والتطور والمضي نحو مستقبل واعد بإذن الله.

سعيد بن طحنون: عيد الاتحاد يوم مجيد في تاريخ دولتنا

•• العين-وام:

أكد معالي الشيخ الدكتور سعيد بن طحنون آل نهيان ان عيد الاتحا يوم مجيد في تاريخ دولة الإمارات .

و رفع معاليه أسمى آيات التهاني والتبريكات إلى صاحب السمو الشيخ محمد بن زايد آل نهيان رئيس الدولة "حفظه الله"، وصاحب السمو الشيخ محمد بن راشد آل مكتوم نائب رئيس الدولة رئيس مجلس الوزراء حاكم دبي "رعاه الله"، وسمو الشيخ منصور بن زايد آل نهيان، نائب رئيس الدولة، نائب رئيس مجلس الوزراء، رئيس ديوان الرئاسة، وإلى إخوانهم أصحاب السمو الشيوخ أعضاء المجلس الأعلى حكام الإمارات وأولياء العهود ونوابهم وشعب الإمارات بمناسبة عيد الاتحاد الـ 52 لدولة الامارات الحبيبة.

وقال معاليه في تصريح له بهذه المناسبة : اليوم نحتفل بمرور 52 عاماً، لذلك اليوم المجيد من تاريخ دولتنا، عندما أُعلن عن قيام دولة الإمارات العربية المتحدة، صباح الثاني من ديسمبر من عام 1971، لقد تأسس اتحاد الإمارات على القيم والمبادئ التي أرساها المغفور له، المؤسس والباني الشيخ زايد بن سلطان آل نهيان" طيب الله ثراه"، الذي وضع الأسس الراسخة والمتينة للتقدم والتطور الذي تتعدد مظاهره وشواهده، من غزو الفضاء، وبناء اقتصاد تنافسي مستدام قائم على المعرفة، والانخراط الفعال في التطور التقني والثورة المعلوماتية، والدعم الكامل لمجالات التعليم والصحة، إلى امتلاك القوة الصلبة والناعمة، وتحقيق الريادة الثقافية والفكرية في المنطقة، معتمدين على سواعد أبنائنا، مؤمنين بأنه لا مستحيل، متكاتفين قيادة و حكومة وشعبا مواطنين ومقيمين على أرض هذا الوطن.

وأكد معاليه ان الثاني من ديسمبر، كان حلماً، وبات حقيقة الآن نعيشها، عندما اجتمع الآباء المؤسسين لدولتنا الحبيبة، وصاغوا بيانهم، وحققوا مراد شعوبهم، وتطلعوا نحو آفاق المستقبل، بأن تكون لهم دولة واحدة، وعلم واحد، ونشيد واحد، وقائد يكتب التاريخ بأحرف من نور، 52 عاماً من حلم المغفور له الشيخ زايد بن سلطان آل نهيان " طيب الله ثراه" ، و تسير على نهجه في البناء والتنمية القيادة الرشيدة لصاحب السمو الشيخ محمد بن زايد آل نهيان رئيس الدولة "حفظه الله" سليل مدرسة الوالد المؤسس في الحكمة والقيادة والنظرة المستقبلية، والعمل الدؤوب لخدمة الوطن ورفعته وتقدمه الذي قدّم للعالم نموذجاً متفرداً في القيادة من رؤية حكيمة، وقيادة واعية، خلّدت بصمات واضحة تجلّت في مسيرة بلادنا ونهضتها التي نعيشها، نهضة تواصلت في كل المجالات، ومختلف الميادين، وسُخّرت كلها لخدمة المواطن وتعمير الوطن.

و اختتم معاليه تصريحه قائلا :إن الثاني من ديسمبر يوم مشهود من أيام دولة الإمارات، اليوم الذي تجتمع فيه الأفئدة وتتآلف النفوس وتلتف الأيادي حول القيادة الرشيدة تحت راية الاتحاد تكريماً لمعاني الوحدة والاتحاد والقيم الإماراتية الأصيلة وتأكيداً على استمرار مسيرة الوفاء للآباء المؤسسين ، وتقديراً وتثميناً لجهود القيادة الرشيدة.

محمد بن خليفة: في عيد الاتحاد الـ52 تواصل الإمارات بتوجيهات قيادتها وإخلاص أبنائها طريق التقدم والخير والنماء

•• أبوظبي-وام:

أكد سمو الشيخ محمد بن خليفة آل نهيان أن دولة الإمارات العربية المتحدة تواصل المضي قدما على طريق التقدم والخير والنماء في ظل القيادة الرشيدة لصاحب السمو الشيخ محمد بن زايد آل نهيان رئيس الدولة "حفظه الله" ، عبر نهج راسخ قائم على البناء والتطوير وتعزيز المكتسبات والارتقاء بالطموحات واستثمار الفرص في المجالات كافة من أجل حاضر الدولة ومستقبل أجيال المستقبل.

وقال سموه - في كلمة بمناسبة عيد الاتحاد الـ'52' إن أبناء الوطن وهم يستقبلون هذه المناسبة الملهمة الخالدة يعاهدون القيادة الرشيدة على مضاعفة الجهد والعطاء وإعلاء قيمة العمل والكفاءة والتفاني في أداء الواجب.

وشدد سموه على أن القيادة الرشيدة تواصل بتوجيهاتها السديدة تعبيد طريق المستقبل لأبناء هذا الوطن عبر العمل والمثابرة وتعزيز الإنجازات لتظل الإمارات في مصاف الدول المتقدمة عبر نيلها أعلى المراتب في كل المجالات من خلال خطط واستراتيجيات واضحة فاعلة شاملة تعزز من شراكاتنا الاقتصادية والتجارية والاستثمارية مع مختلف دول العالم خدمة للأهداف التنموية للإمارات.

وأضاف : " في ذكرى عيد الاتحاد الـ'52' ، نستحضر الدروس والعبر ونمعن في الحاضر بوعي كامل وثبات لا يهتز متطلعين إلى مستقبل ملؤه الأمل والثقة بأن الغد أفضل متوكلين على الله مستندين إلى رؤية قيادتنا وجهود أبنائنا وولائهم للوطن وقيادته".

وقال سموه : " في هذا اليوم الأغر نستذكر بكل إجلال القائد المؤسس المغفور له الشيخ زايد بن سلطان آل نهيان "طيب الله ثراه" وإخوانه المؤسسين "رحمهم الله" وما بذلوه من جهد من أجل بناء دولة الإمارات وتمتين أركانها.. وقائد" مرحلة التمكين " الشيخ خليفة بن زايد آل نهيان "رحمه الله" الذي أخلص في خدمة وطنه وشعبه تاركا بصمات لا يمحوها الزمن موضحا أن ما قدمه لهذا الوطن وشعبه سيظل نبراساً ومصدراً للإلهام جيلاً بعد جيل.

وأضاف سموه : " في هذا اليوم الغالي نرفع أسمى آيات التهاني والتبريكات إلى صاحب السمو الشيخ محمد بن زايد آل نهيان رئيس الدولة "حفظه الله" وصاحب السمو الشيخ محمد بن راشد آل مكتوم نائب رئيس الدولة رئيس مجلس الوزراء حاكم دبي "رعاه الله" وسمو الشيخ منصور بن زايد آل نهيان نائب رئيس الدولة نائب رئيس مجلس الوزراء رئيس ديوان الرئاسة وإخوانهم أصحاب السمو الشيوخ أعضاء المجلس الأعلى حكام الإمارات، وإلى شعب دولة الإمارات العربية المتحدة بمناسبة مرور 52 عاماً على تأسيس دولتنا الحبيبة التي سطرت ولاتزال مسيرة مظفرة تتوالى فصولها عاما بعد عام ترصد قصص نجاح ستبقى خالدة على مر العصور".

وأكد سموه في ختام كلمته أن عيد الاتحاد سيبقى على الدوام مناسبة فخر واعتزاز وتأمل وفرصة لشحذ الهمم وبذل الطاقات وتجديد العهد للوطن والقيادة ليظل صرح الإمارات شامخا على الدوام تلتف حوله الأفئدة والقلوب يفتديه أبناؤه بالأرواح والمهج.

حمدان بن مبارك: الإمارات تنطلق نحو آفاق أرحب لصياغة مستقبل واعد وملهم

•• دبي-وام:

أكد معالي الشيخ حمدان بن مبارك آل نهيان رئيس اتحاد الإمارات لكرة القدم أن دولة الإمارات العربية المتحدة تقف على قاعدة صلبة من المنجزات العظيمة، وفي عيد الاتحاد الثاني والخمسين، تتجه إلى محطة جديدة لإضافة إنجازات تاريخية أخرى تحت قيادة صاحب السمو الشيخ محمد بن زايد آل نهيان رئيس الدولة "حفظه الله". وقال معاليه في تصريح بمناسبة عيد الاتحاد الـ 52 : إن الإمارات بفضل الله والقيادة الرشيدة، شهدت قفزة استثنائية خلال العقود الماضية، وانتقلت من مرحلة التأسيس إلى التمكين، ثم بلغت درجات عليا من التقدم في الأرض والفضاء، وحققت ازدهاراً مذهلاً ونمواً لا مثيل له، مستفيدة من جاهزيتها، وقدرات ومبادرات وسواعد وعقول أبنائها وبناتها.

وأضاف معاليه: "في عيد الاتحاد الثاني والخمسين، تقدم الإمارات للعالم دروساً لن تُنسى في التسامح والتعايش وأعمال الخير ، وتعزز القيم الحضارية القائمة على التعاون والتضامن والتراحم، هذه القيم الأصيلة الثابتة التي تصنع السلام وتأتي بالمنفعة للشعوب. والعالم كله يُدرك اليوم أن الإمارات أصبحت موطناً تتعايش فيه الثقافات المختلفة وتلتقي فيه المجتمعات بود ومحبة، كونها أرض المبدعين والمبتكرين والباحثين عن فرص النجاح". وتابع معاليه قائلاً : "إن الإمارات تنطلق نحو آفاق أرحب لصياغة مستقبل واعد وملهم للأجيال الجديدة، فهي الآن رائدة في مبادراتها وعطائها وعملها والحلول المبتكرة التي تقدمها للعالم، وسترسخ ريادتها في الغد، معتمدة على إنجازاتها المبهرة، وخططها السليمة، ورؤيتها الواضحة، وأهدافها الطموحة، فبلادنا أصبحت قبلة الشرق والغرب بسبب حكمة قيادتها وتلاحم شعبها والمقيمين على أرضها". واختتم معاليه تصريحه قائلاً : "إن أسرة كرة القدم الإماراتية تحتفل بعيد الاتحاد الثاني والخمسين، وتستمد منه العزم والتصميم لمضاعفة البذل والعطاء من أجل ترسيخ مكانة الإمارات في المحافل الرياضية القارية والدولية".

أحمد بن محمد: نعاهد قيادتنا الرشيدة على مواصلة العمل لمضاعفة الإنجازات وصون المكتسبات وصُنع المستقبل المنشود

•• دبي-وام:

أكد سمو الشيخ أحمد بن محمد بن راشد آل مكتوم، النائب الثاني لحاكم دبي رئيس مجلس دبي للإعلام، أن الاحتفال بعيد الاتحاد الـ52 يحمل ذكرى غالية على قلوب أبناء الإمارات، مع استمرار مسيرة الاتحاد المباركة منذ انطلاقها على يد الوالد المؤسس المغفور له الشيخ زايد بن سلطان آل نهيان، وأخيه الشيخ راشد بن سعيد آل مكتوم، وإخوانهما الآباء المؤسسين، طيّب الله ثراهم جميعاً، لتأسيس دولة رائدة أصبحت اليوم بفضل رؤية وتوجيهات قيادتها الرشيدة من بين أكثر دول العالم تقدماً وأسرعها نمواً، وأكثرها عطاءً من أجل خير البشرية. كما أكد سموه في كلمة له بمناسبة عيد الاتحاد الـ 52 على رمزية الاحتفال بهذا اليوم المجيد وما يحمله من دلالات تدفع أبناء الإمارات إلى مواصلة العمل للبناء على ما بدأه الآباء المؤسسون متخذين من إصرارهم وعزيمتهم وتفانيهم في خدمة الوطن، نبراساً يضيء لهم الطريق نحو المستقبل، مستلهمين في ذلك عطاءهم وما بذلوه من جهد ومثابرة في سبيل ضمان مستقبل أفضل لأبناء هذا الشعب الكريم، ليكون الاحتفال بهذا اليوم عادة متأصلة وتعبيراً عن مدى الولاء والانتماء لهذا الوطن الغالي وقيادته الرشيدة التي لا تدخر جهداً من أجل رفعته ورفاه أبنائه واستقرارهم وسعادتهم.

وقال سمو الشيخ أحمد بن محمد بن راشد آل مكتوم: "في ذكرى قيام دولتنا ورفع رايتها الموحدة في الثاني من ديسمبر 1971، نتوجّه بأسمى آيات التهنئة إلى صاحب السمو الشيخ محمد بن زايد آل نهيان، رئيس الدولة ،حفظه الله، وإلى أخيه صاحب السمو الشيخ محمد بن راشد آل مكتوم، نائب رئيس الدولة رئيس مجلس الوزراء حاكم دبي، رعاه الله، وإخوانهما أصحاب السمو الشيوخ أعضاء المجلس الأعلى حُكّام الإمارات، مجددين العهد لقيادتنا الرشيدة ودولتنا الغالية على المضي قدماً في ترسيخ ركائز رفعة وطننا وتدعيم أركان مجده، وتأكيد أسباب تقدمه، مثمنين الثقة الغالية التي منحتها بصفة خاصة لجيل الشباب لتحمّل المسؤولية وإثبات جدارتهم بأن يكونوا في مقدمة الصفوف في كل ميادين العمل والعطاء."

وأضاف سموّه: "تحتفل دولة الإمارات بعيد الاتحاد بالتزامن مع تحقيقها إنجازات غير مسبوقة، تصدرت بها مؤشرات التنافسية العالمية ضمن مجالات كثيرة، كما أصبحت الإمارات من أكثر دول العالم جاهزية واستعداداً لتصميم وصناعة وريادة المستقبل، ورسم الخطط الاستباقية لمواكبة التغيرات العالمية ومواجهة مختلف التحديات، وذلك بفضل الأسس القوية التي قام عليها بناء الاتحاد والتي ترسخت بتوجيهات قيادة حكيمة هدفها مواصلة الريادة والتفوق واستشراف وبناء مستقبل واعد للأجيال القادمة ." وتابع سمو النائب الثاني لحاكم دبي رئيس مجلس دبي للإعلام قائلاً: "كدأبها على تحقيق الريادة في في مختلف القطاعات، تشغل دولة الإمارات اليوم مكانةً مرموقة على خارطة الإعلام العربي والعالمي، بفضل ما تمتلكه من قدرات وإمكانيات، وما تبذله من جهود حثيثة في هذا المجال بمشاريع ومبادرات تعكس مدى تقدير قيادتنا الرشيدة للدور المؤثر لهذا القطاع الحيوي، وإسهامه في نقل رسالة الإمارات الداعية إلى السلام والتعاون إلى العالم، وما لهذا القطاع من قدرة على التأثير الإيجابي في حياة الأفراد والمجتمعات".

وفي ختام كلمته بمناسبة عيد الاتحاد الـ 52 لدولة الإمارات العربية المتحدة، أكد سمو الشيخ أحمد بن محمد بن راشد آل مكتوم مواصلة أبناء الإمارات العمل من أجل رفعة هذا الوطن المعطاء والالتفاف حول قيادته الرشيدة من أجل تقدّم الصفوف في السباق نحو التميز، والاستمرار في تأكيد جدارة دولتنا الفتية على المشاركة بدور إيجابي ملموس على الصعيد العالمي في تشكيل ملامح مستقبل يكفل مقومات التقدم والازدهار للجميع، انطلاقا من نهجها الدائم في السعي لنشر بواعث الأمل وبث الأمل في النفوس أينما حل اسمها ورفعت رايتها بشيرا بالخير ونصيرا للحق.

منصور بن محمد: روح الاتحاد تدفعنا إلى الأمام ملتفين حول رايتنا الموحّدة ومصطفين وراء قيادة ألغت كلمة المستحيل من قاموس الإمارات

•• دبي -وام:

أكد سمو الشيخ منصور بن محمد بن راشد آل مكتوم، رئيس مجلس دبي لأمن المنافذ والحدود، أن الاحتفال بعيد الاتحاد الـ 52 لدولة الإمارات يمثّل محطة جديدة في مسيرة الريادة والتقدم التي انطلقت مع تأسيس دولة الاتحاد وسطّرت خلالها دولتنا الفتيّة قصص نجاح ملهمة، وإنجازات يُشار لها بالبنان، ارتقت بها خلال خمسة عقود من العمل الجاد إلى مصاف دول العالم الرائدة في تصميم المستقبل وصناعته للأجيال المقبلة.

وقال سموه في كلمة بمناسبة عيد الاتحاد الـ 52: "في هذا اليوم المبارك نرفع أسمى آيات التهاني والتبريكات إلى مقام صاحب السمو الشيخ محمد بن زايد آل نهيان، رئيس الدولة، حفظه الله، وإلى أخيه صاحب السمو الشيخ محمد بن راشد آل مكتوم، نائب رئيس الدولة رئيس مجلس الوزراء حاكم دبي، رعاه الله، وإلى إخوانهما أصحاب السمو الشيوخ أعضاء المجلس الأعلى حُكّام الإمارات، وإلى شعب دولة الإمارات العربية المتحدة العاشق للتفوق وللمراكز الأولى في كل المجالات. ونستذكر بكل الوفاء والتقدير والعرفان ما قدّمه الآباء المؤسسون من جهود وتضحيات في سبيل إرساء قواعد دولة قوية قادرة على صناعة المستقبل متجاوزة كافة التحديات.

وأضاف سموه: "تجمعنا اليوم "روح الاتحاد" الراسخة في وجداننا والمتجذرة في نفوسنا، وستظل الحافز الذي يدفعنا إلى الأمام لمواصلة مسيرة النماء المباركة مُلتفين حول رايتنا الموحدة ومصطفين وراء قيادة رشيدة ألغت كلمة "المستحيل" من قاموس الإمارات، تحفّز خطانا في دروب نهضة شاملة نعزز خلالها المكتسبات الحضارية والإنجازات المشرّفة لدولة الإمارات على كافة الاصعدة. ومما لا شك فيه أن يوم الثاني من ديسمبر سنة 1971 سيبقى دائماً، وأبداً، ذكرى عزيزة على قلوب بنات وأبناء الإمارات - لنمضي بكل فخر واعتزاز في مسيرة هدفها ترسيخ دعائم الاتحاد وتأكيد قدرته على الوصول إلى درجات أعلى من الرفعة والتقدم والازدهار.. داعين الله جلّ في علاه أن يحفظ على دولتنا وشعبها الأبيّ نعمة الأمن والأمان، وأن يبقيها على الدوام رمزاً للعزة والكرامة ومنارةً تنشر ضياء الأمل في ربوع الأرض".

واختتم سموه قائلاً : "الطموحات الكبيرة تحتاج لعزيمة أكبر.. والشباب هم الرهان الحقيقي في مسيرة بناء مستقبل نحقق فيه بسواعدهم وأفكارهم وعزيمتهم تلك الطموحات بمضاعفة الجهود وإخلاص النيّة وإجزال العطاء، وإعلاء قيم العمل والإتقان والتفاني في أداء الواجب، نحو انطلاقة تنموية جديدة نرسم فيها ملامح المستقبل المنشود.. لتتضافر جهود الشباب مع تجارب الرواد وأصحاب الخبرة في نسق واحد غايته رفع راية الإمارات عالية خفاقة، وتأكيد مكانتها كنموذج عالمي رفيع لإعلاء قيم السلام والتعاون والتعايش من أجل مستقبل ينعم فيه الجميع بأسباب التقدم والازدهار".

محمد بن حميد القاسمي: الإمارات نموذج يجسد روح الاتحاد

•• الشارقة-وام:

أكد الشيخ محمد بن حميد القاسمي رئيس دائرة الإحصاء والتنمية المجتمعية في الشارقة أن دولة الإمارات أصبحت الإمارات نموذجاً يحتذى به في التطور والتنمية والازدهار .

و هنأ الشيخ محمد بن حميد القاسمي دولة الإمارات قيادة وشعباً بمناسبة عيد الاتحاد الثاني والخمسين هذا اليوم الذي كلّل جهود المغفور له الشيخ زايد بن سلطان آل نهيان مؤسس الدولة ، ورؤيته التي شكّلت منارة تنير الدرب نحو التقدم والتطور والازدهار وسارت القيادة الرشيدة على نهجه و من بعده أصبحت الإمارات نموذجاً يجسد روح الاتحاد بكل ما تحمله الكلمة من معنى .

و اختتم تصريحه بهذه المناسبة قائلاً: نحرص في دائرة الإحصاء والتنمية المجتمعية بالشارقة أن نضع تحقيق استدامة المستقبل وتقدم المجتمع والارتقاء بجودة حياة أفراده على رأس أولوياتنا وتأتي كافة المبادرات والحملات التي نطلقها في هذا الإطار للتشجيع على المشاركة المجتمعية وتعزيز روح الانتماء والتعاون بين أفراده على المستوى المحلي والمساهمة في تعزيز منجزات الإمارات وترسيخ مكانتها على المستوى العالمي.

فيصل بن سعود القاسمي : عيد الاتحاد احتفاء بمنجزات الدولة وتعزيز مسيرتها

•• الشارقة -وام:

قال فيصل بن سعود القاسمي مدير هيئة مطار الشارقة الدولي .. نحتفل اليوم بالذكرى الثانية والخمسين لعيد الاتحاد ذكرى تأسيس اتحادنا وقيام دولتنا وبعقود من الإنجاز ومسيرة حافلة بالعمل الوطني المخلص لرفعة هذا الوطن وإعلاء رايته والدفاع عن أرضه ومكتسباته ونستذكر بهذه المناسبة تاريخ دولة الإمارات المشرّف والحافل بمآثر حكّامها ونجاحات أبنائها وتفوّقها في مختلف المجالات وتعزيز مسيرتها لتكون من بين أفضل الدول في العالم.

وأضاف " مع استمرار دولة الإمارات في نهجها الذي أرسته منذ تأسيسها في رفع راية العمل والتقدم فإنها تثبت للعالم من جديد أنّ مكانة الدول لا تقاس بالسنوات إنّما بالإنجازات واحتفالنا اليوم هو احتفاء بمنجزات الاتحاد التي سطرها التاريخ بحروف من نور والتي تحققت بسواعد أبناء الإمارات الأوفياء متقدمين بأسمى آيات التهاني والتبريكات لدولتنا قيادةً وشعباً" .

في عيد الاتحاد الـ 52.. الإمارات تمضي نحو المستقبل الزاهر بإنجازات فارقة

•• أبوظبي-وام:

تحتفي دولة الإمارات العربية المتحدة بعيد الاتحاد الـ52، مواصلة مسيرتها نحو المستقبل الزاهر، بفضل ما حققته من إنجازات ومكتسبات فارقة خلال عام 2023 "عام الاستدامة" تحت قيادة صاحب السمو الشيخ محمد بن زايد آل نهيان، رئيس الدولة "حفظه الله".

واستدعت الإمارات مناحي التنمية كافة التي عملت على تعزيزها على مدى أكثر من 5 عقود، لتقف اليوم مشكلة أنموذجاً استثنائياً تواصل عبره السير بخطى حثيثة نحو غد أفضل لشعبها والمقيمين على أرضها.

ونجحت الإمارات في تعزيز حضورها الدولي الفاعل هذا العام الذي عبر عنه دخولها قائمة أقوى 10 دول في العالم في القوة الناعمة، والإنجازات التي حققتها خلال فترة رئاستها الثانية لمجلس الأمن الدولي التي اختتمت في يوليو الماضي، وشهدت اعتماد العديد من القرارات التي تعزز السلم والاستقرار الدوليين، وتكثيف جهودها الإنسانية حول العالم، ومشاركتها الفاعلة في العديد من القمم العالمية مثل قمة "جي 20" في الهند، إضافة إلى استضافتها مؤتمر الأطراف في اتفاقية الأمم المتحدة الإطارية بشأن تغير المناخ "COP28" الذي يعلق العالم عليه آمالا كبيرة للخروج بنتائج عملية وقرارات مفصلية في مواجهة التحديات المناخية.

وحافظت الإمارات في عام 2023 على نهجها المتميز في العمل الحكومي القائم على التخطيط الاستباقي، واستشراف المستقبل بإطلاق العديد من الخطط والإستراتيجيات التي تعزز مسيرتها التنموية الشاملة، فيما واصلت تقدمها الحثيث في مؤشرات التنافسية العالمية، وواكب ذلك كله تحديث مستمر في منظومة التشريعات والقوانين لمواءمة روح العصر ومتطلباته، إضافة إلى العديد من الإنجازات والتطورات على الأصعدة والقطاعات المختلفة.

- "COP 28".

توجت الإمارات جهودها المحلية والدولية البارزة في مجال مواجهة تحديات التغير المناخي وتعزيز الاستدامة البيئية، باستضافة وتنظيم مؤتمر الأطراف في اتفاقية الأمم المتحدة الإطارية بشأن تغير المناخ "COP28"، حيث تتطلع الإمارات إلى العمل مع الأطراف المعنية كافة؛ لتحقيق نتائج ومخرجات متوازنة وطموحة وشاملة تحقق التقدم وترفع سقف الطموح المناخي عبر الانتقال من مرحلة وضع الأهداف إلى تنفيذها.

ويحضر الحدث أكثر من 70 ألفَ مشارك، بما في ذلك رؤساء الدول والمسؤولون الحكوميون وقادة الصناعة الدوليون وممثلو القطاع الخاص والأكاديميون والخبراء والشباب والمنظمات غير الحكومية، ووفقًا لما نَصَّ عليه اتفاق باريس للمناخ، ستجري دولة الإمارات أول تقييم عالمي شامل للتقدم المحرز نحو تحقيق أهداف معالجة تغير المناخ.

وقبل الوصول إلى "COP28"، الذي انطلق أمس ويستمر حتى 12 ديسمبر الجاري، شهدت الإمارات طوال عام 2023 العديد من المؤتمرات والفعاليات العالمية الخاصة بقضايا التغير المناخي والاستدامة البيئية ومنها أسبوع أبوظبي للاستدامة، والمنتدى العالمي لتكنولوجيا وسياسة المناخ، وملتقى الإمارات لتكنولوجيا المناخ، ومنتدى الأمن المائي والطاقة النظيفة، ومنتدى الاستدامة المستقبلية، وقمة قادة الأديان من أجل المناخ، ومعرض تكنولوجيا المياه والطاقة والبيئة (ويتيكس) ودبي للطاقة الشمسية، والقمة العالمية للاقتصاد الأخضر.

- الفضاء.

واصلت دولة الإمارات تحقيق الإنجازات التي تعزز وصولها إلى قطاع فضائي رائد ومتقدم وتنافسي على المستوى العالمي.

وبرز في عام 2023 نجاح رائد الفضاء الإماراتي سلطان النيادي في إتمام أطول مهمة فضائية في تاريخ العرب "طموح زايد 2"، التي امتدت 6 أشهر وشكلت علامة مضيئة في مسيرة برنامج الإمارات لرواد الفضاء حيث تضمنت المهمة إجراء 200 تجربة علمية استهدفت خدمة البشر وتحسين حياتهم.

وأعلنت الإمارات في عام 2023 إطلاق المرحلة التنفيذية لمشروع تطوير الأقمار الاصطناعية الرادارية "سرب" الأوَل من نوعه لتطوير سرب من الأقمار الاصطناعية الرادارية، التي تستخدم تكنولوجيا تصوير حديثة ليلا ونهارا، كما مددت الإمارات رحلة مشروع الإمارات لاكتشاف المريخ "مسبار الأمل" عاماً إضافيا، وكشفت عن مهمة "راشد 2" لاستكشاف القمر، وغيرها العديد من الإنجازات الفارقة.

- التجربة البرلمانية الخامسة.

أكدت الإمارات التزامها بتعزيز المشاركة المجتمعية في عملية صنع القرار الوطني، وترسيخ دور المجلس الوطني الاتحادي باعتباره سلطة تشريعية مساندة للسلطة التنفيذية في تطوير وتعزيز مسارات التنمية والازدهار التي تشهدها الدولة.

وشهدت الإمارات هذا العام تنظيم الدورة الخامسة من انتخابات المجلس الوطني الاتحادي، التي سجلت ارتفاعاً في أعداد أعضاء الهيئات الانتخابية بنسبة تصل إلى 18.1% مقارنة مع قوائم الهيئات الانتخابية للعام 2019.

وحظيت المرأة الإماراتية بحضور مميز في القوائم الانتخابية للعام 2023 بنسبة تصل إلى 51% مقابل نسبة الذكور التي بلغت 49%.

وأظهرت سحت القوائم المعلنة مشاركة الشباب بصورة كبيرة في الانتخابات، حيث بلغت نسبتهم في قوائم العام 2023 (من الفئة العمرية 21 عاماً ولغاية 40 عاماً) 55% من إجمالي قوائم الهيئات الانتخابية.

- الاجتماعات الحكومية.

شكلت الاجتماعات السنوية لحكومة الإمارات لعام 2023 وقفة للتقييم، والمراجعة، وتشخيص الواقع، وتحديد الأولويات الوطنية خلال الفترة المقبلة.

وشهدت الاجتماعات إطلاق "وثيقة المبادئ الاقتصادية لدولة الإمارات" التي تعد منهجية عمل طموحة لتسريع وتيرة أداء القطاعات الاقتصادية كافة، وإطلاق "استراتيجية الإمارات للحياد المناخي 2050"، والإعلان عن برنامج "تصفير البيروقراطية الحكومية" لتبسيط وتقليص الإجراءات الحكومية وإلغاء الإجراءات والاشتراطات غير الضرورية، إضافة إلى إطلاق "المنصة الوطنية للتوازن بين الجنسين" لتكون أداة فاعلة لقياس ورصد بيانات ومشاريع التوازن بين الجنسين في الحكومة الاتحادية والحكومات المحلية.

وأسفرت الاجتماعات عن اتفاق على إعداد مقترح سياسات حكومية تضمن استدامة التوطين، وإطلاق برامج تأهيلية للمواطنين تضمن دخولهم واستمرارهم في سوق العمل بالقطاع الخاص، والإعلان عن نموذج التميز الحكومي الإماراتي الجديد ليكون مرجعية حكومية موحدة في مجالات التميز والريادة والجودة الشاملة في حكومة دولة الإمارات، وتطوير "نظام الفحص الطبي لحديثي الولادة" و"النظام الوطني للفحوصات الدورية لأمراض القلب والشرايين" تعزيزا لصحة أفراد المجتمع.

- التنافسية العالمية.

تقدمت دولة الإمارات إلى المرتبة العاشرة عالمياً في تقرير الكتاب السنوي للتنافسية العالمية 2023، مقارنة مع المرتبة الثانية عشرة عالمياً في نسخة العام 2022 من التقرير الصادر عن مركز التنافسية العالمية، التابع للمعهد الدولي للتنمية الإدارية "IMD" في سويسرا.

وحافظت الإمارات للعام السابع على التوالي على صدارتها دول منطقة الشرق الأوسط وشمال إفريقيا في الإصدار الخامس والثلاثين لكتاب التنافسية العالمية.

وأسهم الأداء الإيجابي لدولة الإمارات في المحاور والمؤشرات كافة التي رصدها التقرير، في ترسيخ موقعها ضمن المراكز العشرة الأولى في نحو 48 مؤشراً من مؤشرات التنافسية الرئيسة والفرعية بما في ذلك محور الأداء الاقتصادي، الذي صعدت فيه الدولة إلى المرتبة الرابعة عالمياً، والثامنة عالمياً في محور الكفاءة الحكومية، فيما حلت في المرتبة الأولى عالمياً في مؤشرات التجارة العالمية، وتكيفية السياسات الحكومية، وإدارة المدن وجودة النقل الجوي ومستخدمي الإنترنت والبنية التحتية للطاقة.

- الجهود الإنسانية.

برزت استجابة دولة الإمارات لإغاثة المتضررين من الأحداث الطارئة والكوارث الطبيعية كعنصر ثابت ودائم في مواجهة أغلب الأزمات التي شهدها العالم خلال العام 2023، مؤكدة بذلك أن عطاءها معين لا ينضب بصرف النظر عن البقعة الجغرافية أو العرق أو الدين.

وسطرت الإمارات العديد من الملاحم الإنسانية البطولية خلال العام الجاري، حيث أطلقت عملية "الفارس الشهم 2" لتخفيف المعاناة عن الأصدقاء والأشقاء في تركيا وسوريا في أعقاب الزلزال الذي ضرب البلدين في 6 فبراير الماضي، والتي سيرت خلالها مئات الطائرات لنقل المساعدات الإغاثية والمواد الغذائية، فضلا عن المشاركة في عمليات الإنقاذ والبحث وتقديم الخدمات العلاجية للمصابين.

وشهدت حملة "جسور الخير" التي أطلقتها الإمارات بعد أيام قليلة من الزلزال تسابق الجهات الحكومية والخاصة والأفراد إلى مد يد العون وتقديم جميع أشكال المساعدة لإغاثة المحتاجين والتخفيف عنهم.

وفي نوفمبر الماضي أعلنت الإمارات إطلاق عملية "الفارس الشهم 3" الإنسانية لدعم الشعب الفلسطيني الشقيق في قطاع غزة، وقررت في إطار العملية إقامة مستشفى ميداني إماراتي متكامل داخل القطاع، كما أعلنت اعتزامها إقامة 3 محطات لتحلية مياه البحر في رفح.

ووجه صاحب السمو رئيس الدولة "حفظه الله" باستضافة ألف فلسطيني من المصابين بأمراض السرطان من قطاع غزة من مختلف الفئات العمرية لتلقي العلاجات وجميع أنواع الرعاية الصحية في مستشفيات الدولة، كما وجه سموه باستضافة ألف طفل فلسطيني برفقة عائلاتهم من قطاع غزة لتقديم جميع أنواع الرعاية الطبية والصحية التي يحتاجون إليها في مستشفيات الدولة إلى حين تماثلهم للشفاء وعودتهم.

وكانت الإمارات قد أطلقت حملة لإغاثة الأشقاء الفلسطينيين المتأثرين من الحرب في قطاع غزة، تحت شعار" تراحم من أجل غزة" بمشاركة المؤسسات الإنسانية والخيرية ومراكز التطوع والقطاع الخاص وأطياف المجتمع كافة في الدولة، ووسائل الإعلام.

وفي إطار الحملة، أرسلت الإمارات عشرات الأطنان من المساعدات الغذائية والطبية والإغاثية المتنوعة إلى أهالي قطاع غزة.

وجسد التحرك الإماراتي لإغاثة المتضررين من إعصار "دانيال" في ليبيا جانبا مشرقا من جوانب العمل الإنساني في الدولة؛ إذ أسهمت استجابتها العاجلة في تعزيز الجهود المبذولة للتخفيف من حدة الوضع الإنساني الصعب هناك الناجم عن تداعيات الإعصار.

وسارعت الإمارات إلى تقديم المساعدات الإنسانية والإغاثية العاجلة للمتأثرين من الزلزال الذي تعرضت له بعض مناطق المملكة المغربية الشقيقة في سبتمبر الماضي، كما أنجز فريق البحث والإنقاذ الإماراتي مهامه الإنسانية في عمليات البحث والإنقاذ في المناطق التي ضربها الزلزال.

وغطت مظلة الجهود الإغاثية والإنسانية لدولة الإمارات عددا كبيرا من الدول خلال العام الجاري مثل السودان والصومال وموزمبيق وباكستان وأفغانستان وتشاد وغيرها من الدول التي شهدت كوارث طبيعية أو أزمات إنسانية طارئة.

- الاقتصاد.

حافظ الاقتصاد الوطني على تصنيفه الأنشط والأفضل إقليميا والأكثر تنافسية عالميا، فيما رسمت اتفاقيات الشراكة الاقتصادية الشاملة التي وقعتها دولة الإمارات مع عدد من دول العالم خلال هذا العام مستقبلاً مشرقاً للأجيال المقبلة، حيث ستفتح آفاقاً جديدة للاستثمارات الإماراتية في العالم، إلى جانب أهميتها في تحصين الاقتصاد الوطني من الأزمات ودعم توسع الشركات الإماراتية في الخارج واكتشافها قطاعات غير مطروقة في الدول الخارجية، ما يسهم في التنويع الاقتصادي بفاعلية.

وعزز الاقتصاد الوطني نموه المطرد خلال العام الجاري، حيث توقع مصرف الامارات المركزي، في أكتوبر الماضي، أن يحقق اقتصاد الدولة نمواً على أساس سنوي بنسبة 3.3% خلال عام 2023، بعد أن سجل معدل نمو بنسبة 3.8% خلال الربع الأول من العام الجاري، ما يعكس نشاطا اقتصاديا مرنا. واعتمد مجلس الوزراء، خطة ميزانية السنوات 2024 2026- التي تقدر بمبلغ (192) مليار درهم، كما تم اعتماد الميزانية العامة للاتحاد للعام 2024، بإيرادات قدرها 65 مليارا و728 مليون درهم، وبنسبة نمو قدرها 3.3% مقارنة بالسنة المالية 2023، ومصروفات قدرها 64 مليارا و60 مليون درهم، وبنسبة نمو قدرها 1.6% مقارنة بالسنة المالية 2023.

- الإعلام.

نال قطاع الإعلام في دولة الإمارات عناية خاصة في عام 2023 بهدف الارتقاء بأدائه وتعزيز دوره والنهوض بالمحتوى الذي يقدمه، وقد برز ذلك جليا بصدور المرسوم بقانون اتحادي بإنشاء المكتب الوطني للإعلام، والمرسوم بقانون اتحادي بإنشاء مجلس الإمارات للإعلام، والمرسوم بقانون اتحادي رقم (55) لسنة 2023 في شأن تنظيم الإعلام.

ورسخت الإمارات خلال العام الجاري مكانتها ودورها الفاعل في صياغة المشهد الإعلامي الإقليمي والدولي واستشراف مستقبله وذلك باستضافتها وتنظيمها فعاليات الدورة الثانية من "الكونغرس العالمي للإعلام" بمشاركة الآلاف من رواد قطاع الإعلام والمتخصصين والمؤثرين العالميين من 6 قارات.

وناقش الحدث الذي تنظمه سنويا مجموعة "أدنيك" بالشراكة مع وكالة أنباء الإمارات "وام"، العديد من المحاور الرئيسية التي تركز على الإعلام البيئي والاستدامة، وتعليم الإعلام والتحديات والفرص والابتكار، إلى جانب الإعلام الرياضي، ودور التقنيات الجديدة والذكاء الاصطناعي.

وتحولت الإمارات إلى الوجهة الأولى لصناع القرار الإعلامي من خلال أحداث وفعاليات الدورة الـ 12 من المنتدى الدولي للاتصال الحكومي في مركز إكسبو الشارقة، والدورة الـ 21 من منتدى الإعلام العربي في دبي.

- الصحة.

رسخ قطاع الصحة في دولة الإمارات خلال عام 2023 حضوره المتميز وريادته الإقليمية والدولية على مستوى الخدمات الطبية والإنجازات العلمية، ليؤكد مجددا جاهزيته وقدرته على مواجهة التحديات الصحية كافة وفق أفضل المعايير والأنظمة العالمية المعتمدة.

وجاءت الإمارات في المركز الأول في 3 مؤشرات تنافسية عالمية رئيسة بقطاع الصحة، هي "وجود برامج وطنية للكشف المبكر"، و"مدى تغطية الرعاية الصحية"، و"تغطية الرعاية السابقة للولادة"، وفقا لتقرير مؤشر الازدهار الصادر عن معهد ليجاتيم.

وحلت الدولة في المركز الثاني عالمياً والأولى إقليمياً في مؤشر النتائج الصحية الصادر عن منظمة البيانات المفتوحة بتقرير مخزون البيانات المفتوحة 2022، والمركز الثالث عالمياً والأول إقليمياً في مؤشر قلة المشاكل الصحية الصادر عن معهد ليجاتيم في تقرير مؤشر الازدهار، فيما جاءت في المرتبة السابعة عالمياً والأولى إقليمياً في مؤشر مستوى الرضا عن الرعاية الصحية الصادر عن المؤسسة ذاتها.

وفي سياق متصل تصدرت الإمارات قائمة مجموعة الدول في الشرق الأوسط وإفريقيا في مجال عدد الأدوية المبتكرة التي تحتوي على مادة فعالة جديدة، وكذلك على صعيد سرعة دراسة واعتماد الملفات التنظيمية للأدوية.

- التعليم.

يعد التعليم، من أهم القطاعات التي ركزت عليها الإمارات على مدى العقود الماضية، وفي هذا المجال برز هذا العام إنجاز كبير تمثل في افتتاح 11 مجمعاً ضمن "مجمعات زايد التعليمية"، يعادل كل منها أربع مدارس، وتصل طاقتها الاستيعابية مجتمعة إلى نحو 28 ألف طالب وطالبة.

منى المري: عيد الاتحاد يجسد قيم الولاء والانتماء ويحفزنا لتعزيز مكتسباتنا بإنجازات جديدة في مختلف المجالات

•• دبي-وام:

أكدت سعادة منى غانم المري، نائبة رئيسة مجلس الإمارات للتوازن بين الجنسين أن الاحتفال السنوي لشعب الإمارات، مواطنين ومقيمين، بعيد الاتحاد يجسد معاني الحب والانتماء والولاء والاعتزاز بدولة الإمارات وقيادتها الرشيدة التي لا تدخر جهداً في سبيل رفعة الوطن وإعلاء شأنه، وسيظل هذا اليوم رمزاً وشاهداً على مسيرةً مشرفة من العطاء والعمل الدؤوب لبناء دولة أصبحت الآن في مصاف الدول المتقدمة في جميع المجالات. وقالت سعادة منى المري في تصريح بمناسبة عيد الاتحاد الـ 52 : "في هذه المناسبة العزيزة على قلوبنا جميعاً نجدد الولاء والانتماء لقيادتنا الرشيدة التي تواصل مسيرة الإنجازات التي بدأها المغفور له، الشيخ زايد بن سلطان آل نهيان، والقادة المؤسسين، طيب الله ثراهم، برؤى استشرافية لتعزيز الرخاء والرفاه للشعب الإماراتي وتحقيق الريادة العالمية للدولة في جميع المجالات وجعلها الوجهة الأولى للعيش والإقامة لمختلف الجنسيات ضمن قيم التسامح والتعايش والتآخي التي شكلت مكوناً رئيسياً للمبادئ الأساسية التي قامت عليها دولة الإمارات مدعومة بتشريعات ترسخ هذا النهج المستدام". وأضافت أن الاحتفال بعيد الاتحاد الـ 52 لدولة الإمارات وما يجسده من دلالات ومعانٍ نبيلة يحفزنا لبذل المزيد من الجهود، كل في مجاله، للحفاظ على المكتسبات والإنجازات التي حققتها دولة الإمارات في مختلف المجالات وتعزيزها بنجاحات جديدة تعزز المكانة العالمية المرموقة لدولة الإمارات في ظل القيادة الرشيدة لصاحب السمو الشيخ محمد بن زايد آل نهيان رئيس الدولة، حفظه الله، وصاحب السمو الشيخ محمد بن راشد آل مكتوم نائب رئيس الدولة رئيس مجلس الوزراء حاكم دبي ،رعاه الله ، وسمو الشيخ منصور بن زايد آل نهيان نائب رئيس الدولة نائب رئيس مجلس الوزراء رئيس ديوان الرئاسة، وإخوانهم أصحاب السمو الشيوخ أعضاء المجلس الأعلى للاتحاد حكام الإمارات، حيث يواصل سموهم قيادة مسيرة الخير والعطاء ورفعة الوطن وتقدمه وتحقيق السعادة لشعب الإمارات.

الفجر
حكومة دبي
للإقتصاد والسياحة
العدد ١٤٠١٦ بتاريخ ٢٠٢٣/١٢/٢ 70640
شهادة بالتاشير في السجل التجاري- بتعين مصفي
اسم المصفي : أحمد محفوظ محاسبون قانونيون ومدققوا حسابات
العنوان : مكتب 303 ملك الشيخ مانع راشد مانع ال مكتوم - رقة البطين - هاتف : 2272828-04 فاكس : 2274080-04 بموجب هذا تعلن الإقتصاد والسياحة في دبي بأنه قد تم تعيين المصفي المذكور أعلاه لتصفية المرتضى لادوات الورش ش ذ م م وذلك بموجب قرار محاكم دبي بتاريخ 27/11/2023 والموثق لدى كاتب العدل محاكم دبي بتاريخ 27/11/2023 وعلى من لديه أي اعتراض أو مطالبة التقدم إلى المصفي المعين في مكتبه الكائن بدبي على العنوان المذكور أعلاه، مصطحباً معه كافة المستندات والأوراق الثبوتية وذلك خلال (45) يوماً من تاريخ نشر هذا الإعلان
المسؤول المخول

الفجر
حكومة دبي
للإقتصاد والسياحة
العدد ١٤٠١٦ بتاريخ ٢٠٢٣/١٢/٢ 70640
شهادة بالتاشير في السجل التجاري- بانحلال شركة
اسم الشركة : المرتضى لادوات الورش ش ذ م م
العنوان : محل رقم (10) ملك مريم محمد مصبح القيزي - ديرة - نايف - الشكل القانوني : ذات مسؤولية محدودة ، رقم الرخصة : 541927 رقم القيد بالسجل التجاري : 1083295 بموجب هذا تعلن دائرة الإقتصاد والسياحة في دبي بأنه قد تم التأشير في السجل التجاري لديها بإنحلال الشركة المذكورة أعلاه ، وذلك بموجب قرار محاكم دبي بتاريخ 27/11/2023 والموثق لدى كاتب العدل محاكم دبي بتاريخ 27/11/2023 وعلى من لديه أي اعتراض أو مطالبة التقدم إلى المصفي المعين أحمد محفوظ محاسبون قانونيون ومدققوا حسابات العنوان : مكتب 303 ملك الشيخ مانع راشد مانع ال مكتوم - رقة البطين - هاتف : 2272828-04 فاكس : 2274080-04 مصطحباً معه كافة المستندات والأوراق الثبوتية وذلك خلال (45) يوماً من تاريخ نشر هذا الإعلان
المسؤول المخول

الفجر
حكومة دبي
للإقتصاد والسياحة
العدد ١٤٠١٦ بتاريخ ٢٠٢٣/١٢/٢ 70021
شهادة بالتاشير في السجل التجاري- بتعين مصفي
اسم المصفي : ايه & ام الانصاري لتدقيق الحسابات
العنوان : مكتب رقم 1-2903 ملك سمو الشيخ هزاع بن زايد بن سلطان ال نهيان - المركز التجاري الأول - هاتف : 2955582-04 فاكس : 2955598-04 بموجب هذا تعلن الإقتصاد والسياحة في دبي بأنه قد تم تعيين المصفي المذكور أعلاه لتصفية ديرماج لتجارة اجهزة الطبية - ش ذ م م وذلك بموجب قرار محاكم دبي بتاريخ 23/11/2023 والموثق لدى كاتب العدل محاكم دبي بتاريخ 23/11/2023 وعلى من لديه أي اعتراض أو مطالبة التقدم إلى المصفي المعين في مكتبه الكائن بدبي على العنوان المذكور أعلاه، مصطحباً معه كافة المستندات والأوراق الثبوتية وذلك خلال (45) يوماً من تاريخ نشر هذا الإعلان
المسؤول المخول

الفجر
حكومة دبي
للإقتصاد والسياحة
العدد ١٤٠١٦ بتاريخ ٢٠٢٣/١٢/٢ 70021
شهادة بالتاشير في السجل التجاري- بانحلال شركة
اسم الشركة : ديرماج لتجارة اجهزة الطبية - ش ذ م م
العنوان : مكتب رقم 203 ملك خالد سالم احمد باسليمان - بردبي - البرشاء 1 الشكل القانوني : شركة ذات مسؤولية محدودة - الشخص الواحد (ذ م م) - رقم الرخصة : 861533 رقم القيد بالسجل التجاري : 1624481 بموجب هذا تعلن دائرة الإقتصاد والسياحة في دبي بأنه قد تم التأشير في السجل التجاري لديها بإنحلال الشركة المذكورة أعلاه ، وذلك بموجب قرار محاكم دبي بتاريخ 23/11/2023 والموثق لدى كاتب العدل محاكم دبي بتاريخ 23/11/2023 وعلى من لديه أي اعتراض أو مطالبة التقدم إلى المصفي المعين ايه & ام الانصاري لتدقيق الحسابات العنوان : مكتب رقم 1-2903 ملك سمو الشيخ هزاع بن زايد بن سلطان ال نهيان - المركز التجاري الأول - هاتف : 2955582-04 فاكس : 2955598-04 مصطحباً معه كافة المستندات والأوراق الثبوتية وذلك خلال (45) يوماً من تاريخ نشر هذا الإعلان
المسؤول المخول

صقر غباش: الإمارات تحتفي بعيد الاتحاد الـ 52 وتقدم للعالم نموذجا حضاريا نحو مستقبل مشرق أساسه أبناء الوطن

•• أبوظبي-الفجر:

أكد معالي صقر غباش رئيس المجلس الوطني الاتحادي أن ذكرى عيد الاتحاد الـ 52 للدولة ذكرى ملهمة في تاريخ الوطن تحل علينا ونحن نرفع هامتنا مكللين بمسيرة حافلة بالإنجازات ودولتنا تواصل خطواتها الرائدة وتقدم للعالم نموذجا حضاريا وتنمويا على المستويات والصعد كافة، نحو مستقبل مشرق أساسه أبناء الإمارات والثوابت الوطنية وقيم الإمارات.

وقال معاليه - في كلمة بمناسبة عيد الاتحاد الـ 52 للدولة - " إننا في هذه المناسبة الوطنية الغالية نستذكر بكل فخر واعتزاز عظيم فضل القائد المؤسس المغفور له الشيخ زايد بن سلطان آل نهيان " طيب الله ثراه" والآباء المؤسسين بتشييد صرح الاتحاد الشامخ وترسيخ الثوابت والقيم الأصيلة، والتي تسير على خُطاها قيادتنا، ويتمسك بها شعب الاتحاد، والتي كانت، ومازالت، طريق النجاح الذي حققت من خلاله دولة الإمارات المكانة اللائقة بها بين أفضل دول العالم.

وقال معاليه بهذه المناسبة الغالية على قلوبنا جميعاً، وبالنيابة عن أعضاء المجلس الوطني الاتحادي نرفع أسمى آيات التهاني والتبريكات إلى صاحب السمو الشيخ محمد بن زايد آل نهيان رئيس الدولة "حفظه الله" وصاحب السمو الشيخ محمد بن راشد آل مكتوم نائب رئيس الدولة رئيس مجلس الوزراء حاكم دبي "رعاه الله"، وسمو الشيخ منصور بن زايد آل نهيان، نائب رئيس الدولة، نائب رئيس مجلس الوزراء، رئيس ديوان الرئاسة، وأصحاب السمو أعضاء المجلس الأعلى حكام الإمارات، وإلى شعب الاتحاد.. متمنيين من الله عز وجل أن يديم نعمة الأمن والأمان والاستقرار والتقدم والفرحة على وطننا الإمارات».

وأكد معاليه على أن المجلس الوطني الاتحادي يجدد العهد والولاء للوطن والقيادة الرشيدة على أن نظل جميعا على قلب رجل واحد محبة وعملا وإخلاصا لوطننا وقيادتنا الرشيدة، وأن المجلس سيواصل العمل بكل طاقته لترجمة رؤية القيادة الحكيمة ضمن منهج عمل وطني شامل لتعزيز المسيرة الوطنية وتحقيق طموحات قيادتنا الرشيدة وتطلعات شعبنا العزيز وصيانة المكتسبات التي تحققت في كافة أرجاء الدولة، داعيا المولى تعالى أن يديم ما تحقق من تقدم وازدهار في كل بقعة من أرض الوطن الغالي وأن يحفظ قيادة الإمارات وشعبها الكريم، وأن تظل دائماً راية الوطن خفاقة عالية في سماء العز والكرامة.

المجلس الوطني الاتحادي يحتفل بعيد الاتحاد الـ 52 مواصلا دوره الوطني في المساهمة في مسيرة الدولة لتحقيق الريادة والاستدامة

•• ابوظبي-الفجر:

يحرص المجلس الوطني الاتحادي الذي تزامن تأسيسه مع انطلاق اتحاد دولة الإمارات، على مواكبة رؤية الدولة وتوجهاتها وخططها الاستراتيجية، في ظل دعم لا محدود من قبل القيادة الحكيمة ومشاركة المواطنين في مسيرة التنمية الشاملة المستدامة، وذلك تعزيزا لدوره وتمكينه من ممارسة اختصاصاته الدستورية.

وحظي المجلس الوطني الاتحادي أحد السلطات الدستورية الخمس الذي تزامن تأسيسه بتاريخ 12 فبراير 1972م مع بدء مرحلة التأسيس لنهضة دولة الإمارات العربية المتحدة الحضارية، باهتمام ودعم لا محدود من قبل المغفور له بإذن الله تعالى القائد المؤسس الشيخ زايد بن سلطان آل نهيان "طيب الله ثراه"، وذلك تجسيدا لنهج الشورى وبلورة لقناعته بأهمية مشاركة المواطنين في قيادة العمل الوطني وتحمل مسؤولياتهم، وكان يعتبر المجلس أحد المؤسسات الاتحادية التي من خلالها تترسخ وتتجسد المشاركة السياسية للمواطنين والمساهمة في عملية البناء وفي مسيرة التنمية الشاملة المتوازنة.

ويواصل صاحب السمو الشيخ محمد بن زايد آل نهيان رئيس الدولة "حفظه الله"، نهج الآباء المؤسسين في ترسيخ نهج الشورى، من خلال تأكيده على أهمية دور المجلس في تبني مختلف القضايا التي تهم أبناء الوطن وتسهم في تعزيز تطور الدولة وتقدمها، حيث جسدت توجيهات سموه خلال لقاءاته مع رئيس وأعضاء المجلس الوطني الاتحادي، رؤية سموه بأن يواصل المجلس مسيرته الوطنية التي امتازت على مدى تاريخها بأنها مسيرة واعية نابعة من خصوصية مجتمع الإمارات وقيمه الأصيلة وظروفه واحتياجاته.

ولتمكين المجلس من ممارسة اختصاصاته الدستورية في مناقشة القضايا الوطنية، يؤكد سموه على أهمية التعاون الفعال والتنسيق التام بين مختلف الجهات الحكومية والمجلس الوطني الاتحادي، من أجل المساهمة في مسيرة التنمية الشاملة وتكريس القيم الأصيلة التي يتوارثها أبناء هذا الوطن العزيز في الولاء والانتماء والتضحية والتلاحم الوطني واستثمار هذا التلاحم من أجل صون المكتسبات الوطنية والدفاع عنها ومواجهة كافة التحديات.

ولتمكين المجلس من ممارسة اختصاصاته الدستورية أصدر صاحب السمو الشيخ محمد بن زايد آل نهيان رئيس الدولة "حفظه الله"، قرارا رقم "11" لسنة 2023م باللائحة الداخلية للمجلس الوطني الاتحادي، والتي تضمنت تعديلات تتعلق بتشكيل اللجان وعملها وتشكيلاتها وتشكيل الشعبة البرلمانية ويعزز من سرعة إنجاز كل ما هو مدرج على جداول أعمالها.

وساهم البرنامج السياسي الذي أعلنه المغفور له بإذن الله تعالى الشيخ خليفة بن زايد آل نهيان" طيب الله ثراه"، في تمكين المجلس الوطني الاتحادي من ممارسة اختصاصاته الدستورية، حيث تضمن عددا من المرتكزات التي من ضمنها: التعديل الدستوري رقم "1" لسنة 2009م، وتعزيز مشاركة المرأة عضوة وناخبة، وتنظيم انتخابات لعضوية المجلس التي جرت خلال الأعوام 2006 و2011م و2015م و2019، 2023م، وقرار رفع نسبة تمثيل المرأة في المجلس إلى "50 بالمائة".

وساهم المجلس الوطني الاتحادي خلال مسيرته الوطنية في مشروع البناء والنهضة والتطور والريادة لدولة الإمارات، تجسد بعقد 666 جلسة، على مدى 18 فصلا تشريعيا ساهم خلالها بتحديث وتطوير التشريعات بمناقشة 652 مشروع قانون، وطرح الموضوعات العامة التي لها علاقة مباشرة بشؤون الون والمواطنين وتبنى التوصيات بشأنها وذلك من خلال مناقشة 346 موضوعا عاما، فضلا عن توجيه 1048 سؤالا إلى ممثلي الكومة تناولت مختلف الخدمات المقدمة والقطاعات، ووافق على ثمانية تعديلات دستورية وأصدر 83 بيانا، واطلع على 1168 اتفاقية ومعاهدة دولية، ووقع على "50" مذكرة تعاون مع برلمانات إقليمية ودولية.

ووضع التطور في مسيرة العمل السياسي البرلماني في الدولة المجلس أمام تحديات على رأسها الارتقاء بأدائه العام في إطار ممارسة اختصاصاته الدستورية التشريعية والرقابية والدبلوماسية البرلمانية، وذلك تجسيدا لحرصه على طرح ومناقشة ومتابعة جميع القضايا التي تهم الوطن والمواطنين، والمساهمة في تنفيذ الخطط التي تتبناها الدولة في إطار المضي قدماً لتحقيق رؤية أهداف وتطلعات مئوية الإمارات 2071.

ويحرص المجلس على المساهمة في جهود دولة الإمارات ورؤية صاحب السمو الشيخ محمد بن زايد آل نهيان، رئيس الدولة "حفظه الله"، بإعلانه عام 2023 "عاماً للاستدامة" تحت شعار "اليوم للغد" بهدف إبراز الجهود التي تقوم بها الدولة في تعزيز العمل الجماعي الدولي لمعالجة تحديات الاستدامة، ودورها في البحث عن حلول مبتكرة يستفيد منها الجميع على الساحة الدولية، خصوصاً في مجالات الطاقة والتغير المناخي.

ويعكس أداء المجلس المتميز على مدى خمسة عقود وخلال فصوله التشريعية التعاون المثمر والإيجابي مع الحكومة الذي مثل عنوانا بارزا للعلاقة بينهما من منطلق الإيمان بأن الجميع يعمل لمصلحة الوطن، ويتمثل ذلك بتحقيق استراتيجية الإمارات في مجال التنمية المستدامة، ووضع الحلول اللازمة لمواجهة تحديات أزمة المناخ، ويقوم المجلس بالشراكة مع الحكومة في مناقشة مختلف القضايا من خلال طرح الموضوعات العامة، وتطوير التشريعات، واعتماد الميزانيات، والاطلاع على المعاهدات والاتفاقيات الدولية، فضلا عن دوره في مجال الدبلوماسية البرلمانية من خلال تبني وطرح وجهة نظر الدولة حيال مختلف القضايا خلال مشاركة في الفعاليات البرلمانية الإقليمية والدولية.

وتشمل رؤية المجلس الوطني الاتحادي في هذا المجال دمج الممارسات المستدامة في عملياته التشغيلية، وأدواره التشريعية والرقابية والدبلوماسية البرلمانية، بما يتماشى مع الجهود العالمية لمكافحة تغير المناخ وحماية البيئة، وقد عزز المجلس الوطني الاتحادي التزامه في أن يكون برلمانا مراعياً للبيئة، من خلال تشكيل لجنة التحول إلى برلمان أكثر استدامة في الفصل التشريعي السابع عشر، بهدف دمج الممارسات المستدامة في عمليات البرلمان، من خلال تبني الاستدامة البيئية كهدف استراتيجي، ليكون المجلس بذلك نموذجًا يحتذى به على مستوى المؤسسات الوطنية في دولة الإمارات، والبرلمانات الإقليمية والدولية.

وتنسجم خطط المجلس الوطني الاتحادي مع الأهداف الشاملة للدولة المبينة في رؤية الإمارات والأجندة الخضراء لدولة الإمارات، والمبادرة الاستراتيجية لتحقيق الحياد المناخي بحلول 2050، والتي تهدف جميعها إلى تحقيق النمو الاقتصادي مع ضمان حماية البيئة والرفاهية الاجتماعية، والالتزام بالاستدامة البيئية، وذلك تنفيذا للأهداف التي وضعتها اللجنة المعنية في المجلس. وتعكف الأمانة العامة للمجلس الوطني الاتحادي على إطلاق خطتها الاستراتيجية للأعوام 2024 – 2028 تحت شعار "البرلمان الأذكى والأكثر استدامة"، والتي تتضمن عددا من المحاور الاستراتيجية حول كفاءة الأعمال والبحث والتطوير والتمكين الرقمي الذكي والاستدامة، والتي اعتمدت على منهجية إدارة المعرفة البرلمانية بهدف تقديم أفضل أشكال الدعم لأجهزة المجلس.

ومن ضمن المشاريع الاستراتيجية "مشروع التحول الرقمي" تمهيدا لتبني منهج رقمي لكافة أعمال المجلس الوطني الاتحادي من خلال الحلول الرقمية الفعالة، حيث تم الاعتماد على Microsoft 365 لتسير كافة الأعمال والمهام من خلال برامج وأدوات رقمية فعالة تعزز جودة الأداء والتواصل الفعال والأعمال المشتركة كما تضمن من خلال الخدمات السحابية المقدمة الوصول إلى كافة الملفات والبيانات من أي مكان وعلى أي جهاز.

ومن ضمن مشاريع الأمانة العامة: تطوير تطبيق المعاون البرلماني، وتطبيق البرلمان الذكي الذي يمكن العضو من متابعة كافة أعماله وطلب كافة الخدمات عن طريق الهاتف الذكي، فضلا تطبيق خدمة "فعالياتي" الذي يستطيع العضو من خلاله تأكيد ومتابعة حضوره لكافة أنشطة المجلس من جلسات ولجان وفعاليات برلمانية، إضافة إلى مشاريع تطوير محفظة رئيس المجلس، ومشروع تطوير البرلمان الإلكتروني، ومشروع تطوير آلية طلب المعلومات الخاصة بأعمال اللجان – تطوير تطبيق الشكاوى، ومشروع منصة تبني الموضوعات العامة.

ويواصل المجلس خلال الفصل التشريعي الثامن عشر الذي بدأ بتاريخ 6 نوفمبر 2023م، دوره الوطني على الصعيدين الداخلي والخارجي، حيث واكب رؤية الدولة وخططها باستمرار منظومة عمله بتفعيل الدبلوماسية البرلمانية، والمشاركة في الفعاليات الوطنية والخارجية، فضلا عن الحرص على تشكيل لجانه بشكل يمكن اللجان من دراسة كل ما هو مدرج على جدول أعمالها.

د. مغير الخييلي: إنجازات استثنائية رائدة حققتها الإمارات خلال عقودها الخمسة الماضية

•• أبوظبي-الفجر:

تقدم معالي الدكتور مُغير خميس الخييلي، رئيس دائرة تنمية المجتمع في أبوظبي، بأسمى آيات التهاني والتبريكات لصاحب السمو الشيخ محمد بن زايد آل نهيان، رئيس الدولة "حفظه الله"، وإخوانه أصحاب السمو أعضاء المجلس الأعلى للاتحاد حكّام الإمارات، بمناسبة عيد الاتحاد الـ 52.

وأكد معاليه أن الثاني من ديسمبر عام 1971 سيظل مترسخاً في ذاكرة أجيال الوطن، وسيبقى علامة فارقة في تاريخ دولة الإمارات، وشاهداً على إرادة وعزيمة مؤسس الدولة المغفور له الشيخ زايد بن سلطان آل نهيان، طيب الله ثراه، وإخوانه المؤسسين ، حيث إننا نحتفل بيوم الإتحاد، تأكيداً على مواصلة المسيرة ، والمضي قدماً نحو الارتقاء بجودة حياة أبناء الوطن، وترسيخاً للمكانة الاقليمية والعالمية للدولة التي تعتمد في رسالتها على السلام والتسامح والعطاء كمنهج أساسي لها.

وأوضح معاليه، أن دولة الإمارات حققت إنجازات تاريخية رائدة خلال عقودها الخمسة الماضية، حيث اضحت مثالاً يحتذى به بين الأمم والشعوب في النهضة والتقدم والعلم والازدهار، والجهود التي تم بذلها في سبيل رفعة الدولة وتقدمها في مختلف المجالات الاقتصادية، والاجتماعية، والثقافية، والرياضية، وغيرها.

مبارك راشد الشامسي مدير بلدية الحمرية يؤكد على الإنجازات الوطنية

•• الحمرية-الفجر:

بمناسبة اليوم الوطني الثاني والخمسين، أعرب مبارك راشد الشامسي، مدير بلدية الحمرية، عن امتنانه للإنجازات الرائعة التي حققتها دولة الإمارات العربية المتحدة منذ قيامها في ديسمبر 1971، تحت قيادة مؤسسيها الراحلين، الشيخ زايد بن سلطان والشيخ راشد بن سعيد آل مكتوم، وحكامها الذين ساهموا في بناء كيان الاتحاد.

وأعرب الشامسي عن تطلعه لرؤية الوطن يحقق المراتب الأعلى في العمل والبناء، ويستمر في مسيرة التقدم والازدهار.

وفي إطار احتفالات اليوم الوطني، قدم الشامسي التهاني والتبريكات إلى صاحب السمو الشيخ محمد بن زايد آل نهيان وحكام الإمارات وشعبها، متمنيًا للوطن الرخاء والتقدم.

وأشار إلى التناغم الفريد بين القيادة والحكومة والشعب، سواء في العمل اليومي أو في الاستراتيجية، مؤكدًا أن الإمارات قدمت نموذجًا مثاليًا للنهضة والتطور، وأصبحت رائدة تحتذى بها على الساحة الإقليمية.

أبوظبي للتقاعد يحتفي بعيد الاتحاد

•• أبوظبي-وام:

نَظم صندوق أبوظبي للتقاعد احتفالية بمناسبة عيد الاتحاد الـ 52 . وبهذه المناسبة أكد سعادة سالم النعيمي العضو المنتدب لصندوق أبوظبي للتقاعد أن هذا اليوم يمثل الأساس الذي نستقي منه معاني العزيمة والإصرار للسير على نهج القادة المؤسسين نحو المستقبل، وتَتَبُّع خطوات قيادتنا الحكيمة لرفع راية الوطن عالياً في كل المحافل.وأضاف : " بهذه المناسبة الغالية نجدد العهد بالولاء والإخلاص للوطن وقيادته الرشيدة للمضي قُدماً على طريق العطاء والتضحية من أجل إعلاء شأن الوطن وحماية مكتسباته.

عبد الله مطر المناعي: عيد الاتحاد يمثل المحطة التاريخية الأبرز في تاريخ الدولة ويجسد معاني التلاحم ووحدة أبناء الوطن

•• دبي-الفجر:

أكد سعادة عبدالله مطر المناعي، رئيس مجلس الإدارة العضو المنتدب للإمارات للمزادات أن الاحتفال بعيد الاتحاد ومرور 52 عاماً على قيام دولة الإمارات، يمثل مناسبة وطنية سامية للفخر والاعتزاز، نستذكر فيها بكل تقدير وإجلال الآباء المؤسسين، الذين اجتمعت إرادتهم على الاتحاد وعملوا بإخلاص من أجل بناء وطن موحد ينعم فيه شعبه بالأمن والاستقرار، واليوم تواصل دولة الإمارات تحقيق إنجازات بفضل روح التلاحم بين أبناء الوطن والتفافهم حول القيادة الحكيمة، لتمضي دولتنا في مسيرتها الريادية في المحافل الدولية. ورفع سعادة عبدالله مطر المناعي أسمى آيات التهاني والتبريكات إلى مقام صاحب السمو الشيخ محمد بن زايد آل نهيان رئيس الدولة «حفظه الله» وأخيه صاحب السمو الشيخ محمد بن راشد آل مكتوم نائب رئيس الدولة رئيس مجلس الوزراء حاكم دبي «رعاه الله» وأصحاب السمو أعضاء المجلس الأعلى للاتحاد حكام الإمارات وسمو أولياء العهود وأبناء الإمارات، متمنياً أن تعود هذه المناسبة ودولتنا تنعم بالمزيد من الخير والتقدم والازدهار والرفاه والأمان. وأضاف سعادة المناعي أن عيد الاتحاد يمثل المحطة التاريخية الأبرز في تاريخ الدولة ويجسّد معاني التلاحم ووحدة أبناء الوطن في ظل القيادة الرشيدة، حتى غدت دولة الإمارات علامة مضيئة في خارطة العالم في التطور والتنمية في مدة قياسية لتتبوأ مكانة مرموقة بين الدول.

سالم السويدي : عيد الاتحاد مناسبة يعتز ويفتخر بها كل من يعيش على أرض الإمارات

•• عجمان ـ الفجر

قال سعادة سالم السويدي مدير عام غرفة تجارة وصناعة عجمان، "عيد الاتحاد مناسبة يعتز ويفتخر بها كل من يعيش على أرض الإمارات، تتجسد فيها معاني الولاء والانتماء للحفاظ على مقدرات الوطن وإرث الآباء والعمل بتفاني وإخلاص تحت راية قيادة رشيدة لبناء حاضرٍ مستدام ومستقبل واعد أكثر إشراقاً وازدهاراً". وأضاف "الإمارات لله الحمد تحظى بشعب واعٍ في كنف قيادة رشيدة تعتمد رؤية ملهِمة واستباقية لديمومة مقومات النجاح والتنمية المستدامة وتحقيق التوازن بين هويتنا الوطنية وتراثنا مع الابداع والابتكار والاعتماد على ممكنات الذكاء الاصطناعي، فكافة القطاعات في تطور ونمو مستمرين.. كما معدلات الاقتصاد الإماراتي وحجم الاستثمارات المباشرة خير برهان على مكانة دولتنا الاقتصادية ورفعتها بين دول العالم". وبهذه المناسبة قال "أتقدم بالتهنئة والتبريكات إلى مقام صاحب السمو الشيخ محمد بن زايد آل نهيان رئيس الدولة "حفظه الله"، ومقام صاحب السمو الشيخ محمد بن راشد آل مكتوم نائب رئيس الدولة رئيس مجلس الوزراء حاكم دبي "رعاه الله" وإلى مقام صاحب السمو الشيخ حميد بن راشد النعيمي عضو المجلس الأعلى للاتحاد حاكم عجمان رعاه الله وإخوانهم حكام الإمارات، وإلى سمو الشيخ عمار بن حميد النعيمي ولي عهد عجمان وأولياء العهود، وإلى شعب الإمارات من مواطنين ومقيمين".

احتفالات عيد الاتحاد الـ 52 تعبر عن استدامة وتاريخ وتراث وهوية الإمارات

•• عجمان ـ الفجر

أكد سعادة المهندس عبدالله بن محمد المويجعي رئيس مجلس إدارة غرفة تجارة وصناعة عجمان، أن احتفالات عيد الاتحاد الـ 52 جاءت استثنائية لتعبر عن رحلة الاستدامة في ماضينا وحاضرنا ومستقبلنا، احتفالات ممزوجة بتاريخنا وتراثنا، احتفالات تعكس هويتنا وثقافتنا، فكل عام وبلادنا في ازدهار وأمن ورخاء، كل عام وقيادتنا وشعبنا في خير وسعادة بمناسبة عيد الاتحاد. مشيراً إلى أن الإنجازات تتلاحق وسجلات التاريخ تتسابق لتسطر منجزات الريادة الإماراتية العالمية والإقليمية في كافة الميادين والقطاعات "الفضاء، الخدمات، الاقتصاد، السياحة، التعليم، الصحة، البيئة والمسؤولية المجتمعية، الاتصالات، البنية التحتية، الأمن، وغيرها". وخلال هذه المناسبة الوطنية قال "أتقدم بخالص التهنئة إلى مقام صاحب السمو الشيخ محمد بن زايد آل نهيان رئيس الدولة "حفظه الله"، ومقام صاحب السمو الشيخ محمد بن راشد آل مكتوم نائب رئيس الدولة رئيس مجلس الوزراء حاكم دبي "رعاه الله" وإلى مقام صاحب السمو الشيخ حميد بن راشد النعيمي عضو المجلس الأعلى للاتحاد حاكم عجمان "رعاه الله"، وإخوانهم حكام الإمارات، وإلى سمو الشيخ عمار بن حميد النعيمي ولي عهد عجمان وأولياء العهود، وإلى شعب الإمارات من مواطنين ومقيمين".

كهرباء الشارقة تحتفل بعيد الاتحاد الـ52

•• الشارقة-وام:

نظمت هيئة كهرباء ومياه وغاز الشارقة احتفالا بمناسبة عيد الاتحاد الـ 52 للدولة، بهدف تعزيز الهوية الوطنية والانتماء لدى الموظفين في الهيئة والمتعاملين والتركيز على إبراز المسيرة الحافلة من العطاء والإنجازات المتواصلة في ظل الاتحاد على مدار 52 عاماً وتعبيراً عن الفخر والولاء لهذا الوطن وتأكيداً على بذل المزيد من الجهد والعطاء.

وقال سعادة عبدالله عبدالرحمن الشامسي مدير عام الهيئة إن يوم الثاني من ديسمبر عام 1971، يمثل بداية صفحة جديدة في تاريخ المنطقة العربية فقد كان العالم على موعد مع ميلاد دولة سرعان ما أثبتت للعالم أن المستحيل كلمة يستخدمها البعض لوضع سقف لأحلامهم، فبات الاتحاد الميمون نموذجاً للعدل والإخاء والعطاء والتسامح والسعادة ومنارة للعلم والمعرفة، وصارت مسيرة التنمية الشاملة في دولة الإمارات مصدر إلهام لغيرها من دول المنطقة والعالم مستنيرةً بالرؤى الثاقبة للقيادة الرشيدة باعتماد الإبداع والابتكار في كل نواحي الحياة، واستشراف المستقبل من أجل غدٍ أفضل لنا ولأجيالنا القادمة.

وأشار إلى أن عيد الاتحاد يحمل الكثير من المعاني التي تؤكد أن "البيت متوحد"، وأن أبناء دولة الإمارات على قدر الثقة والأمانة التي حملنا إياها الآباء والأجداد معتزين بماضي هذا الوطن مفتخرين بحاضره متعهدين بالمضي قدماً نحو تحقيق رؤية قيادته الرشيدة لينعم دائماً بالأمن والأمان والرخاء والاستقرار.

وأضاف: "إننا في هيئة كهرباء ومياه وغاز الشارقة، نؤكد عزمنا ونجدد عهدنا بالسير خلف قيادتنا الرشيدة لنمضي قدما في مسيرة التطور والازدهار، وصون هويتنا الوطنية ورفع راية دولة الإمارات عاليةً خفاقةً في جميع المجالات، ونسعى جاهدين لأن تبقى ذكرى روح الاتحاد خالدة في نفوس أبنائنا من الموظفين المواطنين والمقيمين وإسعاد جميع أفراد المجتمع لتبقَ الدولة مثالاً حياً على تلاحم القيادة والشعب ونموذجاً للازدهار والنمو والرفاهية والأمان على مستوى العالم بأسره».

احتفاء باليوم الوطني 52 لدولة الإمارات

الأرشيف والمكتبة الوطنية يفتح عبر معارض الصور التاريخية «نوافذ على تاريخ الإمارات وتطورها»

•• ابوظبي-الفجر:

احتفاء باليوم الوطني لدولة الإمارات العربية المتحدة وتعبيراً عن المشاعر الوطنية وعن دوره في توثيق تاريخ قيام الدولة وحفظه للأجيال، وفي تعزيز روح الانتماء للوطن والولاء لقيادته الرشيدة، نظم الأرشيف والمكتبة الوطنية عدداً من المعارض التي حفلت بالصور التاريخية التي تبرز دور المؤسس والباني الشيخ زايد بن سلطان آل نهيان – طيب الله ثراه- وإخوانه الآباء المؤسسين في قيام الاتحاد، ودور القيادة الرشيدة التي سارت على نهجهم في نهضة دولة الإمارات وتقدمها.

جاء تنظيم معارض الصور التاريخية الوطنية بالتنسيق مع العديد من الجهات الحكومية والخاصة والمستشفيات والمدارس، منها: جهاز أبوظبي للاستثمار، وشركة أبوظبي لبناء السفن، وياس مول، ومؤسسة التنمية الأسرية، مستشفى ميديكلينيك، جائزة خليفة التربوية، شركة ضمان، غاليريا مول، مستشفى برجيل، والعديد من المدارس منها: مدرسة الياسمينة، والمدرسة الإسبانية... وغيرها.

وفي مقدمة هذه المعارض يأتي معرض منصة "ذاكرة الوطن" الذي يشارك به الأرشيف والمكتبة الوطنية في النسخة الحالية من مهرجان الشيخ زايد 2023-2024 والتي تشهد إقبالاً جماهيرياً كبيراً؛ حيث توفر تجربة رائعة تثري المهرجان بالبُعد التاريخي، وتعزز الانتماء للوطن والولاء للقيادة الحكيمة، وترسخ الهوية والقيم الوطنية، ومبادئ المواطنة الصالحة في نفوس الأجيال.

وتعكس جميع المعارض الصورة المشرقة لقيام دولة الإمارات العربية المتحدة، ونهضتها ومساعيها الحثيثة لمدّ جسور الصداقات وتقويتها مع مختلف دول العالم الشقيقة والصديقة، وتعزز غرس قيم الشيخ زايد ومآثره في نفوس الأجيال، وتقدم المعارض عبر محتوياتها البعد التاريخي لدولة الإمارات العربية المتحدة، والنموذج المثالي الذي تقدمه القيادة الإماراتية وهي تواصل المسيرة المظفرة.

ويذكر أن المعارض التي نظمها الأرشيف والمكتبة الوطنية قد لاقت إقبالاً مميزاً من المشاركين في الاحتفالات وحظيت باهتمامهم، وعرّفت الزوار بمختلف فئاتهم العمرية بالدور الذي يقدمه الأرشيف والمكتبة الوطنية في جمع تاريخ الوطن وحفظه للأجيال وإتاحته للباحثين والمستفيدين، وأن الصور التاريخية التي ضمتها المعارض هي جزء مما يحتفظ به في أرشيف الصور التاريخية، وفي أرشيف الرئاسة اللذين يوثقان تاريخ الدولة.

وتعدّ المعارض التي نظمها الأرشيف والمكتبة الوطنية في هذه المناسبات الوطنية نوافذ يطل منها أبناء الوطن على تاريخهم، وعلى حكمة الشيخ زايد ومآثره وقيمه الوطنية التي انطلق منها -بمؤازرة الآباء المؤسسين- في بناء صرح الاتحاد ووصول دولة الإمارات العربية المتحدة إلى مكانتها المميزة بين دول العالم.

مجلس الإمارات للإفتاء الشرعي يحتفي بعيد الاتحاد الـ 52

•• أبوظبي - وام:

نظّم مجلس الإمارات للإفتاء الشرعي حفله السنوي بمناسبة الذكرى الثانية والخمسين لقيام اتحاد دولة الإمارات العربية المتحدة، وذلك بحضور معالي العلامة عبدالله بن بيه رئيس المجلس.

كما حضر الحفل، سعادة الدكتور عمر حبتور الدرعي مدير عام مجلس الإمارات للإفتاء الشرعي، وأصحاب الفضيلة الأعضاء، وعدد من كبار المسؤولين في الجهات الحكومية، وموظفو المجلس. ورفع العلامة ابن بيه، في بداية الحفل باسم منسوبي المجلس، أسمى آيات التهاني إلى مقام صاحب السمو الشيخ محمد بن زايد آل نهيان رئيس الدولة "حفظه الله"، وإلى نائبيه وإخوانهم أصحاب السمو أعضاء المجلس الأعلى للاتحاد حكّام الإمارات، وولي عهده الأمين، سائلاً الله تعالى المغفرة والرحمة للشيخ زايد بن سلطان آل نهيان وإخوانه المؤسسين "طيب الله ثراهم"، ودوام التوفيق والسداد لقيادتنا الرشيدة، ومزيد من الرخاء والازدهار لبلدنا الحبيب.

وقال رئيس المجلس: "إنَّ قصة هذا الوطن ومسيرته هي بلا شك إحدى قصص النجاح والتميز، وسِير النهوض والازدهار، والتقدم والابتكار. إنَّها قصة ملهمةٌ ونموذجٌ يحتذى في عصرنا الحاضر؛ لقد قامت هذه البلاد على مبادئ وقيم جمعت الكرم والكرامة والتسامح، والسماحة، والانفتاح، والمحافظة. إنَّها المحافظة على القيم الأصيلة والمبادئ السامية والانفتاح على إيجابيات العصر من تقدّم وحضارة إنسانية".

وأضاف: "إنّنا إذ نروي مُثُل الماضي للاقتداء، نسعد بأن نرى في الحاضر شواهد ماثلة على استمرار النهج واقتفاء المنهج والتمسك بالقيم في ظل قيادتنا الرشيدة - سدّدها الله وبارك جهودها - وعلى رأسها صاحب السمو الشيخ محمد بن زايد آل نهيان رئيس الدولة "حفظه الله"، وإنَّنا اليوم ونحن نحتفل بالذكرى الثانية والخمسين لقيام الاتحاد، نجد أنَّ هذه الذكرى هي شاهدة على ما بذله جيلُ التأسيس من جهود عظيمة، ومنبهة على ما يحمله المستقبل من إمكانات للتفوّق والتقدّم". وبمناسبة انطلاق مؤتمر "COP28"، قال معاليه: "إنَّ عمارة الأرض وإصلاحها والحفاظ عليها من الفساد أحد مقاصد هذا الدين وغاياته؛ حيث قال الله تعالى: "أنشأكم من الأرض واستعمركم فيها"، أي: أمركم بعمارتها، وإنَّ نظرة الإسلام للكائنات التي تعيش معنا على أنَّها "أمم أمثالكم"، هي نظرة فريدة تحث على الرحمة بهذه المخلوقات التي سخرت للإنسان وجاورته في معيشته وسكنه، وإن الكثير من الأزمات المناخية التي نعيشها اليوم هي نتاج فقد هذه الروح المحسنة، وتدخل البشر في النظم الفطرية للكائنات، وإسرافهم في استخدام الموارد الطبيعية وتنافسهم عليها، حتى تلوثت البحار، وذبلت غابات الأشجار.

وهي نتاج نسياننا أن علاقتنا بالأرض علاقة انتفاع لا علاقة مُلك". وأضاف معاليه: "أنّ البشر اليوم مثل ركاب السفينة يحكمهم مصير مشترك، إنه مبدأ المسؤولية المشتركة، و إن لم يتعاونوا على صيانتها فمصيرهم الفناء. ومن هذا المعنى تتجلى أهميته وتتضح رمزيته في تغيّر المناخ والأزمات العالمية حيث يدرك البشر أنه لا نجاة لبعضهم دون نجاة الجميع ولا سعادة إلا حين تعمّ السعادة الآخرين". وتوجَّه رئيس المجلس ، في ختام كلمته، بالشكر والتقدير لأعضاء المجلس وإدارته وموظفيه لجهودهم التي أسهمت في نجاح مؤتمر "الاستيعاب الشرعي للعلوم للمستجدات العلمية" الذي عقده المجلس نوفمبر الماضي. تضمن الحفل فقرات شعبية تعكس القيم الإماراتية الأصيلة، ومنها فقرة السدو التي جاءت تحت عنوان: "قصة الإمارات ونسيج الاتحاد"، كما قدَّمت فرقة العيالة فقرةً متنوعةً من الأهازيج الشعبية، بالإضافة إلى عدد متنوع من الأنشطة التراثية والفعالياتً الوطنية.

الطاير: الإمارات تقدم نموذجا رائدا في التطور والتنمية الشاملة في كل المجالات

•• دبي-وام:

أكد معالي مطر الطاير المفوض العام لمسار البنية التحتية والتخطيط العمراني وجودة الحياة، المدير العام ورئيس مجلس المديرين في هيئة الطرق والمواصلات بدبي أن الإمارات تقدم نموذجاً رائداً في التطور والتنمية الشاملة في كل المجالات. و رفع معالي مطر الطاير ، أسمى آيات التهاني والبركات، إلى مقام صاحب السمو الشيخ محمد بن زايد آل نهيان، رئيس الدولة "حفظه الله"، وأخيه صاحب السمو الشيخ محمد بن راشد آل مكتوم، نائب رئيس الدولة، رئيس مجلس الوزراء حاكم دبي "رعاه الله"، وإخوانهما أصحاب السمو الشيوخ أعضاء المجلس الأعلى حكام الإمارات وأولياء العهود، وهنأ المواطنين والمقيمين في الدولة، بمناسبة عيد الاتحاد الـ 52 لتأسيس دولة الإمارات العربية المتحدة. وأضاف في تصريح بمناسبة عيد الاتحاد الـ 52: يتزامن احتفال دولة الإمارات ، بعيد الاتحاد الـ 52، مع استضافتها للدورة الثامنة والعشرين لمؤتمر الأطراف في اتفاقية الأمم المتحدة الإطارية بشأن تغير المناخ « COP28 »، الذي يعقد، في مدينة إكسبو دبي، ليكون شاهداً على التنمية الشاملة والإنجازات التي حققتها دولة الإمارات على مختلف الأصعدة، لا سيما في مجال الحفاظ على البيئة وصيانة مواردها، حيث جعلت الدولة عام 2023، عاماً للاستدامة تحت شعار: "اليوم للغد"، بهدف نشر الوعي حول قضايا الاستدامة البيئية والتنمية ودعم الاستراتيجيات الوطنية في هذا المجال. وأكد الطاير أن الثاني من ديسمبر، يوم الوحدة التاريخي، وهو مصدر السعادة والفخر لأبناء الوطن بمنجزات تتحقق على أرض الواقع، وجهود واضحة للجميع لقراءة واستشراف المستقبل واستكمال المسيرة لتحقيق الازدهار وجودة الحياة لكل من يعيش على أرض أرضها. و اختتم تصريحه قائلاً: تواصل الإمارات مسيرتها ونهضتها لتقدم للعالم نموذجاً رائداً في التطور والتنمية الشاملة في كل المجالات، ولتواصل عطاءاتها الإنسانية البارزة في مد يد العون للأشقاء والأصدقاء في مختلف أنحاء العالم أيضاً لتخفيف معاناتهم ومساندتهم في محنتهم.

«شمس» تحتفل باليوم الوطني الـ52 لقيام الاتحاد

•• الشارقة -الفجر:

احتفلت مدينة الشارقة للإعلام "شمس" باليوم الوطني الـ52 لقيام دولة الإمارات العربية المتحدة، مؤخرا، في مقرها بإمارة الشارقة.

حضر الاحتفال، سعادة الدكتور خالد عمر المدفع، رئيس مدينة الشارقة للإعلام، وسعادة راشد عبد الله العوبد، مدير مدينة الشارقة للإعلام، وقيادات "شمس" وموظفيها.

وألقى المدفع كلمة جاء فيها: "لقد حلّ الثاني من ديسمبر ليذكرنا بعبق روح الاتحاد، الذي يضم تاريخاً خالداً صنعه الآباء المؤسسون، وصانوا تراثه، وحموا مكتسباته، وشيّدوا أبراجه».

وأضاف، "نحتفل معكم باليوم الوطني الثاني والخمسين لقيام دولة الإمارات العربية المتحدة، سائلاً الله "عزّوجل" أن يجعله يوماً حافلاً بالمنجزات والتقدّم، وإذ نؤكد عزمنا على العمل سوياً لتحقيق استراتيجية مدينة الشارقة للإعلام». واستذكر المدفع، المكانة العالية التي وصلت لها دولة الإمارات العربية المتحدة من رخاء واستقرار في تعزيز مسيرة الخير والنماء تحت راية قادتنا الرشيدة، قائلاً: "بهذا اليوم نواصل استحضار الدروس والعبر مما مضى، وننظر إلى الحاضر بوعي وتأمل، ونتطلع إلى المستقبل بأملٍ وتفاؤل وثقة بالتقدّم، بجهودكم وحبكم لوطنكم».

وتابع: "نتذكّر بهذا اليوم المجيد، القائد المؤسس، المغفور له بإذن الله، الشيخ زايد بن سلطان آل نهيان "طيّب الله ثراه" الذي رحل عنا تاركاً في قلوب محبيه، في وطنه وفي شتى بقاع العالم، ذكرى ومآثر عزيزة لمسيرته الوطنية الخالصة، بعد أن وضع بصمات لا يمحوها الزمن في كل شبر من أرضنا الطيبة، سائلين الله تعالى تمتين أركان دولة الإمارات في كل خطوة يخطوها قائد البلاد، صاحب السمو الشيخ محمد بن زايد آل نهيان، رئيس الدولة "حفظه الله"، وإخوانه أعضاء المجلس الأعلى للاتحاد، حكام الإمارات».

ووجه التهنئة إلى صاحب السمو الشيخ الدكتور سلطان بن محمد القاسمي عضو المجلس الأعلى للاتحاد حاكم الشارقة،. الذي يولي الإمارة وأبنائها ، وسكانها، وكافة مؤسساتها، الثقة العالية الرفيعة، للتطوير والإنجاز، وبث بذور المسؤولية والمواطنة الصالحة، وقال: نحن مدينون له بما حققناه، وصنعناه، وما حققته إمارة الشارقة، تحت ظلاله السامي.

وأكمل: "إن التوجّهات المستقبلية للإعلام ترتكز على عقيدة راسخة بأن الإعلام هو أداة فاعلة في مسيرة الحضارة واستشراف المستقبل، ولذلك، يتوجّب علينا معاً أن نكون قوة منتجة قادرة على تحقيق تطلعات رؤية قادتنا، من خلال تعزيز روح الانفتاح الواعي والإيمان بقيم العمل والإنتاج، وإشاعة روح الاتحاد ومبدأ التسامح، فأنتم مستقبل هذا الوطن وأمله».

وختاماً، رفع المدفع، أسمى آيات التهاني والتبريكات للقيادة الرشيدة، وشعب الإمارات، بهذه الذكرى التي تمثل يوماً مشرفاً في تاريخ الوطن الذي جمع أبناءه على كلمة واحدة مترابطين متكاتفين على قلب رجل واحد، يقفون خلف قيادتهم العُليا التي بادلتهم الحب بالحب والوفاء بالوفاء، مستمدين عزيمتهم من المبادئ والثوابت الوطنية الخالدة.

وكان الحفل قد بدأ بعزف السلام الوطني، وتضمن برنامج الاحتفال، عرضاً لفرقة عسكرية، وعرضاً فنياً لطالبات مدرسة الذيد، وفقرة من المسابقات المتنوعة تُعنى بهذه المناسبة الوطنية الغالية، إلى جانب العديد من الأنشطة والفعاليات الوطنية الأخرى.

دائرة التنمية الاقتصادية
DEPARTMENT OF ECONOMIC DEVELOPMENT

العدد ١٤٠١٦ بتاريخ ٢٠٢٣/١٢/٢

إعلان تصفية شركة

نوع الشركة: شركة ذات مسؤولية محدودة

الاسم التجاري: مطعم سموكنك دوول ذ.م.م

عنوان الشركة: مدينة خليفة ، جنوب شرق 13، 0 - مبنى افكار للاستثمارات التجارية والعقارية ذ.م.م

رقم القيد في السجل الاقتصادي: CN 1669035

التعديل الذي طرأ على الشركة :

1 - حل وتصفية الشركة

2 -تعيين الساده/مكتب محمد حلمي لتدقيق الحسابات - شركة الشخص الواحد ذ.م.م ، كمصفي قانوني للشركة بتاريخ: 2023/5/25 وذلك بناء على قرار محضر الجمعية العمومية غير العادية ، الموثق لدى كاتب العدل بالرقم: 124/5-1/23 تاريخ التعديل: 2023/12/1

فعلى كل من له حق او اعتراض على هذا الاعلان مراجعة المصفي المعين خلال مدة 30 يوما من تاريخ نشر هذا الاعلان.

مركز أبوظبي للأعمال (أبوظبي)

دائرة التنمية الاقتصادية
DEPARTMENT OF ECONOMIC DEVELOPMENT

العدد ١٤٠١٦ بتاريخ ٢٠٢٣/١٢/٢

إعـــــلان

تعلن دائرة التنمية الإقتصادية بأن / السادة : بيرتوفال للخدمات البترولية - ذ.م.م - ش.ش.و

رخصة رقم: CN 5102702 قد تقدموا إلينا بطلب:

تعديل اسم تجاري من/ بيرتوفال للخدمات البترولية - ذ.م.م - ش.ش.و

PERTOFALL PETROLEUM SERVICES L.L.C - O.P.C

الى/ بيتروفال للخدمات البترولية - ذ.م.م - ش.ش.و

PETROFALL PETROLEUM SERVICES - L.L.C - O.P.C

فعلى كل من له حق أو اعتراض على هذا الإعلان مراجعة دائرة التنمية الاقتصادية خلال يوم واحد من تاريخ نشر هذا الإعلان وإلا فإن الدائرة غير مسؤولة عن أي حق أو دعوى بعد انقضاء هذه المدة حيث ستستكمل الإجراءات المطلوبة.

مركز أبوظبي للأعمال (أبوظبي)

مكتب أبوظبي للمؤتمرات والمعارض يُشارك في مؤتمر دولي في بانكوك

•• أبوظبي –وام:

شارك وفد من مكتب أبوظبي للمؤتمرات والمعارض في دائرة الثقافة والسياحة – أبوظبي في المؤتمر الثاني والستين للرابطة الدولية للاجتماعات والمؤتمرات (ICCA) الذي عُقد مؤخراً في بانكوك، تايلاند.ومنح المؤتمر الوفد منصة مثالية للتواصل مع أبرز الخبراء والجهات العاملة والمعنية في هذا القطاع، ودعوتهم لحضور مؤتمر الرابطة الثالث والستين، المقرر إقامته للمرة الأولى في الإمارة خلال الفترة من 20-23 أكتوبر 2024 بمركز أبوظبي الوطني للمعارض "أدنيك"، بما يُعزز ريادتها وجهة مُفضلة لسياحة الأعمال.وقال مبارك الشامسي، مدير مكتب أبوظبي للمؤتمرات والمعارض: "حققنا العديد من النتائج الإيجابية خلال مؤتمر الرابطة الدولية للاجتماعات والمؤتمرات (ICCA) في بانكوك، حيث تعرفنا عن قرب على أفضل الممارسات والتجارب الناجحة التي تدعم استعداداتنا لاستضافة مؤتمر الرابطة الثالث والستين العام المقبل في أبوظبي. ويحظى زوارنا المشاركون في هذا الحدث المرتقب بأرقى الخدمات والمرافق إلى جانب برنامج حافل بورش العمل والأنشطة المُحفزة للإبداع والابتكار، مع الاستمتاع بكرم ضيافتنا الإماراتية الأصيلة. ونتطلع إلى الترحيب بالوفود من جميع أنحاء العالم لتبادل الرؤى والحوار ودراسة سبل التعاون لرسم ملامح مستقبل سياحة الأعمال، والمضي قدماً نحو المزيد من النمو والازدهار".واستعرض وفد المكتب، خلال المؤتمر، مقومات وبرامج سياحة الأعمال في أبوظبي، بالتزامن مع تعميق علاقات التعاون مع جمعيات تنظيم المؤتمرات المهنية المتخصصة. واستضاف الوفد أيضاً حفل غداء شهد تسليط الضوء على الإمارة، تمهيداً لاستضافتها الدورة المقبلة من مؤتمر الرابطة السنوي في عام 2024.

ماجد بن سعود بن راشد المعلا يبحث مع وزير خارجية كوستاريكا مواضيع السياحة البيئية والاقتصاد المستدام

•• أم القيوين– وام:

استقبل الشيخ ماجد بن سعود بن راشد المعلا رئيس دائرة السياحة والآثار بأم القيوين معالي الدكتور أرنولدو أندريه تينوكو وزير الخارجية والعبادة في جمهورية كوستاريكا ، يرافقه سعادة فرانسيسكو شاكون إيرناندیس سفير كوستاريكا لدى الدولة ، وخوسيه ألبرتو بارانتيس المساعد الشخصي لوزير الخارجية وشؤون العبادة.ورحب رئيس دائرة السياحة والآثار بأم القيوين بمعالي وزير خارجية كوستاريكا والوفد المرافق له، وتبادل معه الأحاديث حول تعزيز علاقات التعاون بين البلدين الصديقين وسبل دعمها وتطويرها في شتى المجالات، ومناقشة عدد من المواضيع المتعلقة بالسياحة البيئية والاقتصاد الأزرق المستدام .وأكد الشيخ ماجد بن سعود المعلا خلال اللقاء أن الإمارات تربطها علاقات صداقة متميزة مع جمهورية كوستاريكا وتحرص على تطوير مجالات التعاون المشترك في مختلف القطاعات لتحقيق المزيد من التقدم والرخاء للشعبين.من جانبه عبر معالي الدكتور ارنولدو اندريه تينوكو، عن بالغ شكره وتقديره للشيخ ماجد بن سعود بن راشد المعلا على كرم الضيافة وحسن الاستقبال .. مشيداً بمكانة وعمق العلاقات الثنائية بين البلدين وبما تشهده دولة الإمارات عامة وأم القيوين خاصة من نهضة حضارية في الميادين كافة. حضر الاستقبال، سعادة هيثم سلطان آل علي مدير عام دائرة السياحة والآثار بأم القيوين .

مطارات دبي تحتفل بمرور عام على إطلاق مبادرة (نرى العالم بمنظور مختلف)

•• دبي – وام:

تحتفل مطارات دبي بالذكرى السنوية الأولى لإطلاق برنامج "نرى العالم بمنظور مختلف" قبيل اليوم العالمي لأصحاب الهمم الموافق في الثالث من ديسمبر الجاري. ووفق مطارات دبي فقد نجح البرنامج، الذي يمتد لمدة عامين وتم تطويره بالتعاون مع مجموعة متنوعة من أصحاب المصلحة، في إطلاق مجموعة من المبادرات الهادفة لإنشاء بيئة أكثر شمولية ضمن مرافق مطار دبي الدولي DXB، وبما ينسجم مع رؤية دبي الهادفة لترسيخ مكانة دبي لتكون واحدة من بين أكثر المدن الصديقة لأصحاب الهمم على مستوى العالم، وإنشاء مجتمع وبيئة داعمة ترحب بجميع المسافرين من أصحاب الهمم ذوي الإعاقات الخفية.

وقال ماجد الجوكر، الرئيس التنفيذي للعمليات في مطارات دبي: "نحرص في مطارات دبي على مواصلة العمل لتوفير بيئة يشعر فيها كل شخص بأنه مرحب بهم بغض النظر عن قدراتهم وإمكاناتهم".ويتضمن البرنامج مجموعة من الخدمات المخصصة، مثل إطلاق تطبيق تخطيط رحلة السفر الذي يوفر دليلاً مرئياً للمسافرين من أصحاب الهمم ذوي الإعاقات الخفية للتنقل في أنحاء المطار بكل سلاسة. ومن خلال "قلادة عباد الشمس" يتم تحديد المسافرين من أصحاب الهمم، لمساعدتهم ومنحهم إمكانية الوصول إلى الممرات والمسارات المناسبة لأصحاب الهمم من ذوي التوحد لإعطائهم الأولوية في استكمال إجراءات السفر بما في ذلك تسجيل الوصول وبوابات التفتيش وأولوية الصعود إلى الطائرة.

كما تم إطلاق برنامج تدريب وتوعية لخدمة أصحاب الهمم من ذوي الإعاقة الخفية، والذي يستهدف 33 ألف من موظفي المطار الذين يمثلون العديد من الشركاء الاستراتيجيين بهدف تعزيز معرفتهم وفهمهم للإعاقات الخفية وغير الخفية. وبالإضافة إلى ذلك، يُعدّ توفير مواقف السيارات المجانية لمدة ساعتين والمساعدة المتخصصة عند نقاط الجمارك والهجرة، وسيارات الأجرة المخصصة وخدمات الكرسي المتحرك من الجوانب البارزة التي تأكد على التزام مطارات دبي بالارتقاء بجودة السياحة وجعلها في متناول الجميع.

وخصص مطار دبي الدولي DXB كذلك مجموعة من المرافق لتلبية الاحتياجات الخاصة بأصحاب الهمم والارتقاء بتجربة سفرهم عبر المطار. ولتعريف الضيوف وعائلاتهم بهذه الخدمات الجديدة وبيئة عمل المطار، تقوم إدارة المطار بإجراء مجموعة من الجولات التعريفية في أنحاء المطار بالتعاون مع المراكز المتخصصة، يتم خلالها تقديم إرشادات عملية، لتعريف المشاركين بإجراءات المطار الأساسية، بدءاً من تسجيل الوصول وحتى الصعود إلى الطائرة، مما يمكنهم من تجربة بيئة المطار قبل موعد سفرهم.

(تم) تتعاون مع شركة AI71 لتصبح أول منصة تستخدم سلسلة فالكون من النماذج اللغوية الكبيرة في الإمارات

•• أبوظبي –وام:

وقّعت دائرة التمكين الحكومي، ممثلةً بمنصة خدمات أبوظبي الحكومية الموحدة "تم"، اتفاقية شراكة مع شركة الذكاء الاصطناعي «AI71» التابعة لمجلس أبحاث التكنولوجيا المتطورة.

وستتيح هذه الاتفاقية الوصول إلى سلسلة فالكون المبتكرة من النماذج اللغوية الكبيرة، والتي تم تطويرها في دولة الإمارات العربية المتحدة. وبموجب الاتفاقية، ستصبح "تم" أول منصة في دولة الإمارات تستخدم نماذج فالكون اللغوية الكبيرة لزيادة كفاءة خدماتها بشكل كبير.

وستعمل «AI71» في هذا المشروع التجريبي على تمكين نماذج فالكون اللغوية الكبيرة والمتعددة، وهي نماذج أساسية متعددة الاستخدامات يمكن ضبطها بدقة لتناسب أهداف أو احتياجات محددة، من إضافة بُعد جديد إلى قدرات المحادثة في منصة «تم» والاستفادة من قوة الذكاء الاصطناعي لإضفاء الطابع البشري على التجربة الرقمية لخدمات المنصة.

من جهتها، ستقوم نماذج فالكون بتجهيز «تم» لتقديم تفاعل عالي الجودة من خلال تزويد مستخدميها بإجابات دقيقة ومناسبة وواضحة على استفساراتهم. وستتعامل «تم» مع استفسارات المستخدمين بكفاءة وسرعة، ما يساهم بشكل عام في تحسين أوقات الاستجابة وزيادة مستويات رضا المتعاملين. إضافةً إلى ذلك، تتجاوز قدرات فالكون لتصل إلى توليد رؤى مستندة إلى البيانات، ما يساعد «تم» على تحسين خدماتها بشكل مستمر بناءً على تفاعلات المستخدمين وآرائهم.

وقال سعادة الدكتور محمد العسكر، ممثل منصة خدمات أبوظبي الحكومية الموحدة "تم" بدائرة التمكين الحكومي: "سيُعزز اعتماد نماذج فالكون اللغوية الكبيرة تجربة عملاء منصة «تم» بما يتماشى مع هدفنا المتمثل في التركيز بشكل أساسي على المتعاملين في الخدمات الحكومية المُمكّنة. تتمتع «تم» بكونها منظومة رقمية ذات رؤية مستقبلية، فضلاً عن أنها تُعيد تعريف مفهوم تقديم الخدمات الحكومية وتضع معاييراً جديدةً للتميز. إن اعتمادنا على نماذج فالكون إماراتية الصُّنع يعكس التزامنا بالابتكار والريادة الرقمية في سعينا لتحقيق التحول الرقمي في دولة الإمارات العربية المتحدة.»

وقدم معهد الابتكار التكنولوجي، ذراع الأبحاث التطبيقية لدى مجلس أبحاث التكنولوجيا المتطورة، باعتباره مركزاً عالمياً ورائداً للبحث العلمي في دولة الإمارات نموذج «فالكون 180 بي»، الذي يعتبر من أقوى النماذج المفتوحة للذكاء الاصطناعي في العالم، وذلك في ضوء النجاح الباهر الذي حققه «فالكون 40 بي». وطُور النموذج الجديد من خلال توظيف 180 مليار عامل متغير، وتم تدريبه على 3.5 تريليون رمز وحدة لغوية، مع أربعة أضعاف موارد الحوسبة الخاصة بنموذج «LLaMA 2» من شركة ميتا، وهو عبارة عن تكرار متقدم لنموذجي «فالكون 40 بي» و«فالكون 180 بي» المبنية على رخصة أباتشي 2.0 لمستخدمي الأبحاث والمستخدمين التجاريين على حدٍ سواء، هو نموذج مفتوح المصدر ودون رسوم تجارية.

وتعتمد شركة «AI71» والتي تم إطلاقها مؤخراً على نماذج فالكون للذكاء الاصطناعي التوليدي، فضلاً عن التركيز على التخصصات متعددة المجالات وتقديم خيارات فريدة لإدارة بيانات الذكاء الاصطناعي للمؤسسات والحكومات الراغبة في الاستضافة الذاتية لتحسين الخصوصية.

من جهته، قال سعادة شهاب عيسى أبو شهاب، المدير العام لمجلس أبحاث التكنولوجيا المتطورة: "سيضع إطلاق شركة «AI71»، والمدعومة بسلسلة نماذج فالكون المميزة للذكاء الاصطناعي، دولة الإمارات بمكانة تمكّنها من المنافسة والتعاون مع أكبر الدول الرائدة تكنولوجياً عندما يتعلق الأمر بتقديم قدرات الذكاء الاصطناعي التوليدي. نحن سعداء بالشراكة مع منصة «تم» التابعة لحكومة أبوظبي لاختبار هذه النماذج لتعزيز خدماتها للمجتمع».

وتربع نموذجا فالكون المتطوران «40 بي» و«180 بي»، اللذان جرى الكشف عنهما في وقت سابق من هذا العام، على رأس قائمة نماذج Open AI من قبل منصة «Hugging Face» لنماذج الذكاء الاصطناعي ومقرها الولايات المتحدة. ويعد نموذج «فالكون 40 بي» أيضاً أول نموذج لغوي كبير للذكاء الاصطناعي التوليدي في دولة الإمارات يمكن استخدامه لإضفاء لمة بشرية على التطبيقات وحالات الاستخدام المبتكرة. باعتبارها نماذج مفتوحة المصدر للذكاء الاصطناعي التوليدي، تهدف نماذج فالكون اللغوية الكبيرة إلى المساعدة في إضفاء طابع السهولة والشفافية على الذكاء الاصطناعي وتحويله لتقنية أكثر شمولاً.

واعتبر الطرفان اتفاقية الشراكة هذه ومساعيهما لتطوير نماذج الذكاء الاصطناعي المحلية بمثابة شهادة على التقدم السريع الذي حققته إمارة أبوظبي في قيادة الابتكار فيما يتعلق بالذكاء الاصطناعي، وهو ما من شأنه أن يُعزز من التحول الرقمي في العاصمة ويؤكد مكانتها الرائدة عالميًا في المجال الرقمي.

بيت الحكمة يستضيف معرض تكوين: العلوم والإبداع

•• الشارقة–وام:

تحت رعاية صاحب السمو الشيخ الدكتور سلطان بن محمد القاسمي عضو المجلس الأعلى حاكم الشارقة يستضيف "بيت الحكمة" بالتعاون مع مركز الملك فيصل للبحوث والدراسات الإسلامية بالمملكة العربية السعودية ..معرض "تكوين: العلوم والإبداع" قادماً من المملكة لأول مرة إلى دولة الإمارات العربية المتحدة وذلك خلال المدة من 6 ديسمبر حتى 6 مارس من العام القادم. و يضم المعرض مجموعة واسعة من المقتنيات والمخطوطات القديمة والأدوات العلمية التي تجسد الإسهامات الجوهرية لعلماء العرب والمسلمين الأوائل في مختلف العلوم الإنسانية والمعرفية والتطبيقية كالهندسة والفلك والطب والرياضيات وعلم الحيوان بدءاً بمرحلة الجمع والترجمة وصولاً إلى مرحلة الإبداع والتطوير والاكتشاف والاختراع .

ويهدف المعرض إلى التعريف بالإرث الهائل الذي حفلت به أجنحة المكتبات ورفوف خزائن المخطوطات في "بيت الحكمة" القديم الذي كان حاضنة للإشعاع العلمي والمعرفي بالإضافة إلى إلهام الأجيال الحالية والمقبلة من خلال الاطلاع على شواهد لا تزال حية للتاريخ المعرفي الإسلامي الزاخر بالإنجازات والابتكارات الرائدة في مختلف العلوم بما يفتح أمامهم آفاقاً واسعة من أفكار البحث العلمي وبخاصة في تلك المجالات التي أبدع فيها الرواد الأوائل.

و أعربت مروة العقروبي المديرة التنفيذية لبيت الحكمة عن اعتزازها بالتعاون مع مركز الملك فيصل لتحقيق الهدف النبيل من المعرض موجهة الشكر والامتنان لصاحب السمو حاكم الشارقة لرعايته ودعمه الدائميْن لجميع المبادرات التي تنهض بمعارف المجتمع وتُعرف الأجيال الحاضرة إلى تاريخ العلوم الإسلامية مؤكدة أن المعرض سيلهم زواره لإحياء تلك العلوم في عالمنا العربي والإسلامي. وقالت العقروبي :نعيش في هذا المعرض تجربة فريدة من نوعها تنقلنا إلى العلوم الإسلامية التي ازدهرت في العصر الذهبي لعلمائنا الأوائل وتعرفنا على إنجازات أسلافنا في الفلك والطب والرياضيات والهندسة وعلم الحيوان لنشاهد بأم أعيننا كيف استطاعوا أن يبتكروا مفاهيم ونظريات وأدوات علمية ما زال تأثيرها ممتداً حتى اليوم .

بدوره قال إبراهيم الدغيثر مساعد الأمين العام لمركز الملك فيصل إنمعرض تكوين يُعْنَى بالنماذج النادرة من مخطوطات العلوم والإبداع العلمي في التراث العربي الإسلامي وهو ينطلق هذا العام من دولة الإمارات الشقيقة في بيت الحكمة بإمارة الشارقة الذي يعد نموذجاً لمكتبات المستقبل بعد أن أقيم في مركز الملك فيصل على مدار السنوات الأربع الماضية منذ عام 2019 حتى عام 2022.

وأضاف أنالمعرض ستنطلق فعالياته بحضور صاحب السمو الملكي الأمير تركي الفيصل رئيس مجلس إدارة مركز الملك فيصل لمواصلة النجاح الذي حققه المعرض في سنواته السابقة .

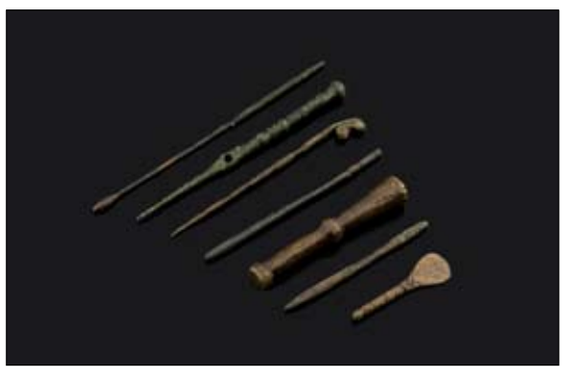

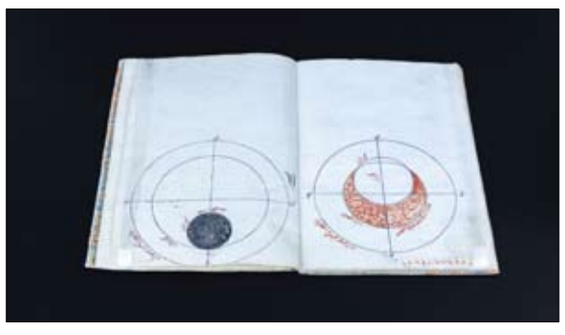

مجلس سيدات أعمال عجمان يشارك في احتفالات عيد الاتحاد 52

•• عجمان ـ الفجر

شارك مجلس سيدات أعمال عجمان في فعاليات عيد الاتحاد 52 التي نظمتها الجهات الحكومية من شركاء المجلس، حيث شارك المجلس في احتفالات كلاً من دائرة المالية في عجمان والهيئة الاتحادية للهوية والجنسية . عجمان وجامعة عجمان، بمبادرتي "ريوقي" و "رفوف" بهدف إتاحة الفرصة لصاحبات الاعمال من عرض منتجاتهن.

وأكدت الدكتورة آمنة خليفة آل علي، رئيسة مجلس سيدات اعمال عجمان، أن المجلس يسعى إلى تكثيف أجندة مشاركات عضواته من صاحبات المشاريع مع كافة الجهات الاتحادية والمحلية دعماً لتوثيق صلات سيدات الأعمال وفتح منصات تسويقية متنوعة وتعزيز تواصلهن مع المجتمع.

وأوضحت ان مبادرة "رفوف" توفر منصة تسويقية مبتكرة ومستدامة لتسهيل بيع منتجات صاحبات رخص بدايات ضمن مجموعة من منافذ البيع المعتمدة لدى المجلس إلى جانب مشاركة منصة رفوف في العديد من الفعاليات والمناسبات التي تُنظم في إمارة عجمان، وأشارت إلى ان مبادرة "ريوقي" تهدف إلى توفير نافذة تُمكن صاحبات الاعمال من عضوات المجلس الحاصلات على رخصة مأكولات من اتاحة الفرصة لتقديم "الريوق" لموظفي ومتعاملي شركاء المجلس من الجهات الحكومية والخاصة.

وأفادت أن استدامة برامج ومبادرات المجلس وتطويرها يضمن تحقيق رسالة مجلس سيدات اعمال عجمان الرامية إلى تشجيع المرأة ومساندتها للدخول إلى سوق العمل، ودعم مبادراتها واستثماراتها ومشاريعها، وتبني أفكارها وتحفيزها لخوض مجالات العمل الحر.

وبمناسبة عيد الاتحاد 52، قالت الدكتورة آمنة خليفة آل علي، " عيد الاتحاد مناسبة وطنية تمتزج فيها مشاعر الفخر والاعتزاز والانتماء لدولة الإمارات وقيادتها الرشيدة، يوم يعبر عن وحدتنا وتلاحمنا، نحتفل خلاله بهويتنا وتراثنا ومنجزات ماضينا وحاضرنا، واحتفالات الجميع من أفراد ومؤسسات تجسد الحب والولاء للوطن وقيادته».

الفجر
GOVERNMENT OF DUBAI
DUBAI COURTS

70608 Date 2/ 12/ 2023 Issue No : 14016

Amicable settlement
Published Notice

In dispute No. 461/2023/10637 Defined value dispute
Held In : Amicable Settlement of Disputes Thirteen No. 762
Case Subject : 1- Registering the dispute and notifying the parties.
2- Obliging the defendant to pay an amount of 44017.72 with legal interest of 12% from date of claiming.
3- Obliging the defendant with fees and expenses.
Plaintiff : AL SAGR NATIONAL INSURANCE CO.(PSC)
Address Emirates - Dubai Emirate - Al Garhoud - Deira - Dubai - Arcadia Building - Office Apartment No. 308 - next to the Taha Matra Ji Geko - 0558587010
To be notified : 1- FIRUZ KHOJAEV - description : Disputed against him
Subject of Notice : The court decided to issue a decision terminating the dispute in accordance with the text of Article 28 of Law No. 18 of The year 2021 regarding reconciliation work in Dubai, and decided in the presence of the party to oblige the party disputing against them to settle the dispute. An amount of 44,017.72 dirhams and the legal interest At a rate of 5% from the date of issuance of this decision until the full payment and obligation of fees and duties A riff and five hundred dirhams for the fee Law firm.
Prepared by : Khaled Ibrahim Abdel Hamid Youssef Banai

دائـرة الـتـنـمـيـة الاقـتـصـاديـة
DEPARTMENT OF ECONOMIC DEVELOPMENT

العدد ١٤٠١٦ بتاريخ ٢٠٢٣/١٢/٢

إعـــــلان

تعلن دائرة التنمية الإقتصادية بأن / السادة :لو تريب للنقليات

رخصة رقم: CN 2873616 قد تقدموا إلينا بطلب:

تعديل الشركاء تنازل وبيع

اضافة سلطان ياسر فضل محمد اليافعي 100%

تعديل الشركاء تنازل وبيع

حذف امال محمد سعيد محمد الراشدي

فعلى كل من له حق أو اعتراض على هذا الإعلان مراجعة دائرة التنمية الاقتصادية خلال أربعة عشر يوما من تاريخ نشر هذا الإعلان وإلا فإن الدائرة غير مسؤولة عن أي حق أو دعوى بعد انقضاء هذه المدة حيث ستستكمل الإجراءات المطلوبة.

مركز أبوظبي للأعمال (أبوظبي)

دائـرة الـتـنـمـيـة الاقـتـصـاديـة
DEPARTMENT OF ECONOMIC DEVELOPMENT

العدد ١٤٠١٦ بتاريخ ٢٠٢٣/١٢/٢

إعـــــلان

تعلن دائرة التنمية الإقتصادية بأن / السادة :مركز ريلاكس تايم سبا للرجال رخصة رقم: CN 1030421

قد تقدموا إلينا بطلب:

تعديل الشركاء تنازل وبيع

اضافة محمد اسماعيل عبدالرحيم حسين الحوسني 100%

تعديل الشركاء تنازل وبيع

حذف سالم اسماعيل عبدالرحيم حسين الحوسني

فعلى كل من له حق أو اعتراض على هذا الإعلان مراجعة دائرة التنمية الاقتصادية خلال أربعة عشر يوما من تاريخ نشر هذا الإعلان وإلا فإن الدائرة غير مسؤولة عن أي حق أو دعوى بعد انقضاء هذه المدة حيث ستستكمل الإجراءات المطلوبة.

مركز أبوظبي للأعمال (أبوظبي)

دائـرة الـتـنـمـيـة الاقـتـصـاديـة
DEPARTMENT OF ECONOMIC DEVELOPMENT

العدد ١٤٠١٦ بتاريخ ٢٠٢٣/١٢/٢

إعـــــلان

تعلن دائرة التنمية الإقتصادية بأن / السادة :نيدس للصيانه العامة

رخصة رقم: CN 3799730

قد تقدموا إلينا بطلب:

تعديل الشركاء تنازل وبيع

اضافة عبدالله سعيد حمدان سعيد الزعابي 100%

تعديل الشركاء تنازل وبيع

حذف راشد سعيد حمدان سعيد الزعابي

فعلى كل من له حق أو اعتراض على هذا الإعلان مراجعة دائرة التنمية الاقتصادية خلال أربعة عشر يوما من تاريخ نشر هذا الإعلان وإلا فإن الدائرة غير مسؤولة عن أي حق أو دعوى بعد انقضاء هذه المدة حيث ستستكمل الإجراءات المطلوبة.

مركز أبوظبي للأعمال (أبوظبي)

دائـرة الـتـنـمـيـة الاقـتـصـاديـة
DEPARTMENT OF ECONOMIC DEVELOPMENT

العدد ١٤٠١٦ بتاريخ ٢٠٢٣/١٢/٢

إلغاء اعلان سابق

تعلن دائرة التنمية الإقتصادية بخصوص الرخصة رقم: CN 2185743 بالاسم التجاري الاماكن للنجارة والحدادة المسلحة ، بالغاء طلب الغاء الرخصة واعادة الوضع كما كان عليه سابقا.

فعلى كل من له حق أو اعتراض على هذا الإعلان مراجعة دائرة التنمية الاقتصادية خلال أسبوع من تاريخ نشر هذا الإعلان وإلا فإن الدائرة غير مسؤولة عن أي حق أو دعوى بعد انقضاء هذه المدة حيث ستستكمل الإجراءات المطلوبة.

مركز أبوظبي للأعمال (أبوظبي)

دائـرة الـتـنـمـيـة الاقـتـصـاديـة
DEPARTMENT OF ECONOMIC DEVELOPMENT

العدد ١٤٠١٦ بتاريخ ٢٠٢٣/١٢/٢

إعلان تصفية شركة

نوع الشركة: شركة ذات مسؤولية محدودة

الاسم التجاري: جوماب تيكنولوجي بروجكتس ذ.م.م

عنوان الشركة: جزيرة ابوظبي - غرب 59-0.1 مبنى شركة أبوظبي الوطنية للمعارض معارض - ش.م.ع

رقم القيد في السجل الاقتصادي: CN 3801684

التعديل الذي طرأ على الشركة :

1 - حل وتصفية الشركة

2 -تعيين الساده/مكتب دلتا لتدقيق الحسابات ، كمصفي قانوني للشركة بتاريخ: 2023/11/23 وذلك بناء على قرار محضر الجمعية العمومية غير العادية ، الموثق لدى كاتب العدل بالرقم: 2350023015 تاريخ التعديل: 2023/11/30

فعلى كل من له حق او اعتراض على هذا الاعلان مراجعة المصفي المعين خلال مدة 30 يوما من تاريخ نشر هذا الاعلان.

مركز أبوظبي للأعمال (أبوظبي)

دائـرة الـتـنـمـيـة الاقـتـصـاديـة
DEPARTMENT OF ECONOMIC DEVELOPMENT

العدد ١٤٠١٦ بتاريخ ٢٠٢٣/١٢/٢

إعلان تصفية شركة

نوع الشركة: شركة ذات مسؤولية محدودة

الاسم التجاري: الدندر للصيانة العامة ذ.م.م

عنوان الشركة: جزيرة أبوظبي - شرق 0.25 مبنى السيد جمعه احمد جمعه البواردي

رقم القيد في السجل الاقتصادي: CN 2501383

التعديل الذي طرأ على الشركة :

1 - حل وتصفية الشركة

2 -تعيين الساده/مكتب مجدي علي باسندوة للمحاسبة والمراجعة ، كمصفي قانوني للشركة بتاريخ: 2023/11/16 وذلك بناء على قرار محضر الجمعية العمومية غير العادية ، الموثق لدى كاتب العدل بالرقم: 2305047112 تاريخ التعديل: 2023/11/30

فعلى كل من له حق او اعتراض على هذا الاعلان مراجعة المصفي المعين خلال مدة 30 يوما من تاريخ نشر هذا الاعلان.

مركز أبوظبي للأعمال (أبوظبي)

دائـرة الـتـنـمـيـة الاقـتـصـاديـة
DEPARTMENT OF ECONOMIC DEVELOPMENT

العدد ١٤٠١٦ بتاريخ ٢٠٢٣/١٢/٢

إعـــــلان

تعلن دائرة التنمية الإقتصادية بأن / السادة :ايتي ناين للنقليات

رخصة رقم: CN 2869308 قد تقدموا إلينا بطلب:

تعديل الشركاء تنازل وبيع

اضافة سلطان ياسر فضل محمد اليافعي 100%

تعديل الشركاء تنازل وبيع

حذف امال محمد سعيد محمد الراشدي

فعلى كل من له حق أو اعتراض على هذا الإعلان مراجعة دائرة التنمية الاقتصادية خلال أربعة عشر يوما من تاريخ نشر هذا الإعلان وإلا فإن الدائرة غير مسؤولة عن أي حق أو دعوى بعد انقضاء هذه المدة حيث ستستكمل الإجراءات المطلوبة.

مركز أبوظبي للأعمال (أبوظبي)

دائـرة الـتـنـمـيـة الاقـتـصـاديـة
DEPARTMENT OF ECONOMIC DEVELOPMENT

العدد ١٤٠١٦ بتاريخ ٢٠٢٣/١٢/٢

إعـــــلان

تعلن دائرة التنمية الإقتصادية بأن / السادة :مدينة العين لقطع غيار السيارات المستعملة

رخصة رقم: CN 1269210 قد تقدموا إلينا بطلب:

تعديل الشركاء تنازل وبيع

اضافة سيف عبيد محمد سلوم الراشدي 100%

تعديل الشركاء تنازل وبيع

حذف راشد سليمان راشد محمد الحساني

فعلى كل من له حق أو اعتراض على هذا الإعلان مراجعة دائرة التنمية الاقتصادية خلال أربعة عشر يوما من تاريخ نشر هذا الإعلان وإلا فإن الدائرة غير مسؤولة عن أي حق أو دعوى بعد انقضاء هذه المدة حيث ستستكمل الإجراءات المطلوبة.

مركز أبوظبي للأعمال (أبوظبي)

دائـرة الـتـنـمـيـة الاقـتـصـاديـة
DEPARTMENT OF ECONOMIC DEVELOPMENT

العدد ١٤٠١٦ بتاريخ ٢٠٢٣/١٢/٢

إعـــــلان

تعلن دائرة التنمية الإقتصادية بأن / السادة :فيكسونيك للصيانة العامة - شركة الشخص الواحد ذ م م

رخصة رقم: CN 4922115 قد تقدموا إلينا بطلب:

تعديل شكل قانوني من شركة الشخص الواحد ذ.م.م الى شركة ذات مسؤولية محدودة

تعديل الشركاء تنازل وبيع/اضافة محمد صلاح الدين مانتيدات 50%

تعديل الشركاء تنازل وبيع/اضافة محمد على كالياتودى ابوبكر 50%

تعديل الشركاء تنازل وبيع/ حذف محمد صلاح الدين مانتيدات

تعديل اسم تجاري من/ فيكسونيك للصيانة العامة - شركة الشخص الواحد ذ م م

FIXONIC GENERAL MAINTENANCE - SOLE PROPRIETORSHIP L.L.C

الى/ فيكسونيك للصيانة العامة - ذ.م.م

FIXONIC GENERAL - MAINTENANCE - L.L.C

فعلى كل من له حق أو اعتراض على هذا الإعلان مراجعة دائرة التنمية الاقتصادية خلال يوم واحد من تاريخ نشر هذا الإعلان وإلا فإن الدائرة غير مسؤولة عن أي حق أو دعوى بعد انقضاء هذه المدة حيث ستستكمل الإجراءات المطلوبة.

مركز أبوظبي للأعمال (أبوظبي)

دائـرة الـتـنـمـيـة الاقـتـصـاديـة
DEPARTMENT OF ECONOMIC DEVELOPMENT

العدد ١٤٠١٦ بتاريخ ٢٠٢٣/١٢/٢

إعـــــلان

تعلن دائرة التنمية الإقتصادية بأن / السادة :الغوالي لادارة المنشآت ذ.م.م

رخصة رقم: CN 2534849 قد تقدموا إلينا بطلب:

تعديل رأس المال الى 3800000

تعديل شكل قانوني من شركة ذات مسؤولية محدودة الى شركة الشخص الواحد ذ.م.م

تعديل الشركاء تنازل وبيع/على سالم عبيد بن ونيس الكعبى من شريك الى مالك

تعديل الشركاء تنازل وبيع/ حذف سعيد عبيد راشد حميد الكعبى

تعديل نسب الشركاء/ على سالم عبيد بن ونيس الكعبى من 50% الى 100%

تعديل اسم تجاري من/ الغوالي لادارة المنشآت ذ.م.م

AL GHAWALI FACILITIES MANAGEMENT L.L.C

الى/ الغوالي لادارة المنشآت - ذ.م.م - ش.ش.و

AL GHAWALI FACILITIES - MANAGEMENT - L.L.C - O.P.C

فعلى كل من له حق أو اعتراض على هذا الإعلان مراجعة دائرة التنمية الاقتصادية خلال يوم واحد من تاريخ نشر هذا الإعلان وإلا فإن الدائرة غير مسؤولة عن أي حق أو دعوى بعد انقضاء هذه المدة حيث ستستكمل الإجراءات المطلوبة.

مركز أبوظبي للأعمال (أبوظبي)

دائـرة الـتـنـمـيـة الاقـتـصـاديـة
DEPARTMENT OF ECONOMIC DEVELOPMENT

العدد ١٤٠١٦ بتاريخ ٢٠٢٣/١٢/٢

إعـــــلان

تعلن دائرة التنمية الإقتصادية بأن / السادة :بلاش لتنظيم الحفلات

رخصة رقم: CN 1191572 قد تقدموا إلينا بطلب:

تعديل رأس المال الى 50000

تعديل شكل قانوني من مؤسسة فردية الى شركة الشخص الواحد ذ.م.م

تعديل الشركاء تنازل وبيع/اضافة سالينت فيداليتي للاستثمارات التجارية - ذ.م.م -ش.ش.و

SALIENT FIDELITY - COMMERCIAL INVESTMENT L.L.C - O.P.C

تعديل الشركاء تنازل وبيع/ حذف فادى يوسف غيث

تعديل اسم تجاري من/ بلاش لتنظيم الحفلات

PLUSH EVENTS ORGANIZATION

الى/ بلاش لتنظيم الحفلات ذ.م.م - ش.ش.و

PLUSH EVENTS ORGANIZATION L.L.C - O.P.C

فعلى كل من له حق أو اعتراض على هذا الإعلان مراجعة دائرة التنمية الاقتصادية خلال أربعة عشر يوما من تاريخ نشر هذا الإعلان وإلا فإن الدائرة غير مسؤولة عن أي حق أو دعوى بعد انقضاء هذه المدة حيث ستستكمل الإجراءات المطلوبة.

مركز أبوظبي للأعمال (أبوظبي)

دائـرة الـتـنـمـيـة الاقـتـصـاديـة
DEPARTMENT OF ECONOMIC DEVELOPMENT

العدد ١٤٠١٦ بتاريخ ٢٠٢٣/١٢/٢

إعلان تصفية شركة

نوع الشركة: شركة ذات مسؤولية محدودة

الاسم التجاري: دي في دي اينج التجارية ذ.م.م

عنوان الشركة: شرق 16-1 الطابق 1 مكتب 109 - هيئة الهلال الاحمر C21 جزيرة ابوظبي النادي السياحي

رقم القيد في السجل الاقتصادي: CN 1669732

التعديل الذي طرأ على الشركة :

1 - حل وتصفية الشركة

2 -تعيين الساده/مكتب دلتا لتدقيق الحسابات ، كمصفي قانوني للشركة بتاريخ: 2023/11/30 وذلك بناء على قرار محضر الجمعية العمومية غير العادية ، الموثق لدى كاتب العدل بالرقم: 2305049221 تاريخ التعديل: 2023/11/30

فعلى كل من له حق او اعتراض على هذا الاعلان مراجعة المصفي المعين خلال مدة 30 يوما من تاريخ نشر هذا الاعلان.

مركز أبوظبي للأعمال (أبوظبي)

دائـرة الـتـنـمـيـة الاقـتـصـاديـة
DEPARTMENT OF ECONOMIC DEVELOPMENT

العدد ١٤٠١٦ بتاريخ ٢٠٢٣/١٢/٢

إعـــــلان

تعلن دائرة التنمية الإقتصادية بأن / السادة :دائرة التنمية الإقتصادية بأن / السادة :سولديفايد لمقاولات الطرق

رخصة رقم: CN 1267586 قد تقدموا إلينا بطلب:

إلغاء رخصة

فعلى كل من له حق أو اعتراض على هذا الإعلان مراجعة دائرة التنمية الاقتصادية خلال أسبوع من تاريخ نشر هذا الإعلان وإلا فإن الدائرة غير مسؤولة عن أي حق أو دعوى بعد انقضاء هذه المدة حيث ستستكمل الإجراءات المطلوبة.

مركز أبوظبي للأعمال (أبوظبي)

دائـرة الـتـنـمـيـة الاقـتـصـاديـة
DEPARTMENT OF ECONOMIC DEVELOPMENT

العدد ١٤٠١٦ بتاريخ ٢٠٢٣/١٢/٢

إعـــــلان

تعلن دائرة التنمية الإقتصادية بأن / السادة :وايت هوس لتجارة المواد الغذائية

رخصة رقم: CN 2796635 قد تقدموا إلينا بطلب:

تعديل الشركاء تنازل وبيع

اضافة سليمان محمد حسن شجاعي العبيدلي 100%

تعديل الشركاء تنازل وبيع

حذف عبدالرحمن عبدالكريم محمد عبدالكريم الشحي

فعلى كل من له حق أو اعتراض على هذا الإعلان مراجعة دائرة التنمية الاقتصادية خلال أربعة عشر يوما من تاريخ نشر هذا الإعلان وإلا فإن الدائرة غير مسؤولة عن أي حق أو دعوى بعد انقضاء هذه المدة حيث ستستكمل الإجراءات المطلوبة.

مركز أبوظبي للأعمال (أبوظبي)

دائـرة الـتـنـمـيـة الاقـتـصـاديـة
DEPARTMENT OF ECONOMIC DEVELOPMENT

العدد ١٤٠١٦ بتاريخ ٢٠٢٣/١٢/٢

إعـــــلان

تعلن دائرة التنمية الإقتصادية بأن / السادة :سوبرماركت ومخابز المبدعون ذ.م.م رخصة رقم: CN 1195634 قد تقدموا إلينا بطلب:

تعديل اسم تجاري من/ سوبرماركت ومخابز المبدعون ذ.م.م

ALMUBDIOON SUPERMARKET AND BAKERY L.L.C

الى/ سوبرماركت المبدعون - ذ.م.م

ALMUBDIOON SUPERMARKET - L.L.C

فعلى كل من له حق أو اعتراض على هذا الإعلان مراجعة دائرة التنمية الاقتصادية خلال يوم واحد من تاريخ نشر هذا الإعلان وإلا فإن الدائرة غير مسؤولة عن أي حق أو دعوى بعد انقضاء هذه المدة حيث ستستكمل الإجراءات المطلوبة.

مركز أبوظبي للأعمال (أبوظبي)

دائـرة الـتـنـمـيـة الاقـتـصـاديـة
DEPARTMENT OF ECONOMIC DEVELOPMENT

العدد ١٤٠١٦ بتاريخ ٢٠٢٣/١٢/٢

إعـــــلان

تعلن دائرة التنمية الإقتصادية بأن / السادة :عبرالشرق الاوسط للوكالات التجارية

رخصة رقم: CN 1016528 قد تقدموا إلينا بطلب:

تعديل رأس المال الى 100000

تعديل شكل قانوني من مؤسسة فردية الى شركة الشخص الواحد ذ.م.م

تعديل الشركاء تنازل وبيع/الشيخ طحنون بن سعيد بن شخبوط ال نهيان من مالك الى مدير

تعديل نسب الشركاء/ الشيخ طحنون بن سعيد بن شخبوط ال نهيان من 100% الى 0%

تعديل اسم تجاري من/ عبرالشرق الاوسط للوكالات التجارية

TRANS MIDDLE EAST COMMERCIAL AGENCIES

الى/ عبرالشرق الاوسط للوكالات التجارية- ذ.م.م - ش.ش.و

TRANS MIDDLE EAST COMMERCIAL AGENCIES - L.L.C - O.P.C

فعلى كل من له حق أو اعتراض على هذا الإعلان مراجعة دائرة التنمية الاقتصادية خلال أربعة عشر يوما من تاريخ نشر هذا الإعلان وإلا فإن الدائرة غير مسؤولة عن أي حق أو دعوى بعد انقضاء هذه المدة حيث ستستكمل الإجراءات المطلوبة.

مركز أبوظبي للأعمال (أبوظبي)

دائـرة الـتـنـمـيـة الاقـتـصـاديـة
DEPARTMENT OF ECONOMIC DEVELOPMENT

العدد ١٤٠١٦ بتاريخ ٢٠٢٣/١٢/٢

إعـــــلان

تعلن دائرة التنمية الإقتصادية بأن / السادة :كوسيت للاستشارات الهندسية ذ.م.م

رخصة رقم: CN 2673666 قد تقدموا إلينا بطلب:

تعديل شكل قانوني من شركة ذات مسؤولية محدودة الى شركة الشخص الواحد ذ.م.م

تعديل الشركاء تنازل وبيع/هاشم مجيد من شريك الى مالك

تعديل الشركاء تنازل وبيع/حذف ابراهيم يحيى فرح عبدالرحمن حامد

تعديل نسب الشركاء/ هاشم مجيد من 49% الى 100%

تعديل اسم تجاري من/ كوسيت للاستشارات الهندسية ذ.م.م

GUSSET ENGINEERING CONSULTANCY L.L.C

الى/ كوسيت للاستشارات الهندسية - ذ.م.م - ش.ش.و

GUSSET ENGINEERING - CONSULTANCY - L.L.C - O.P.C

فعلى كل من له حق أو اعتراض على هذا الإعلان مراجعة دائرة التنمية الاقتصادية خلال يوم واحد من تاريخ نشر هذا الإعلان وإلا فإن الدائرة غير مسؤولة عن أي حق أو دعوى بعد انقضاء هذه المدة حيث ستستكمل الإجراءات المطلوبة.

مركز أبوظبي للأعمال (أبوظبي)

دائـرة الـتـنـمـيـة الاقـتـصـاديـة
DEPARTMENT OF ECONOMIC DEVELOPMENT

العدد ١٤٠١٦ بتاريخ ٢٠٢٣/١٢/٢

إعـــــلان

تعلن دائرة التنمية الإقتصادية بأن / السادة :المسار للهواتف المتحركة

رخصة رقم: CN 2100255 قد تقدموا إلينا بطلب:

تعديل اسم تجاري من/ المسار للهواتف المتحركة

MASAR MOBILE PHONES

الى/ المسار للهواتف المتحركة وبيع الهدايا

AL MASAR FOR MOBILE - PHONES AND GIFT SALES

فعلى كل من له حق أو اعتراض على هذا الإعلان مراجعة دائرة التنمية الاقتصادية خلال يوم واحد من تاريخ نشر هذا الإعلان وإلا فإن الدائرة غير مسؤولة عن أي حق أو دعوى بعد انقضاء هذه المدة حيث ستستكمل الإجراءات المطلوبة.

مركز أبوظبي للأعمال (أبوظبي)

دائـرة الـتـنـمـيـة الاقـتـصـاديـة
DEPARTMENT OF ECONOMIC DEVELOPMENT

العدد ١٤٠١٦ بتاريخ ٢٠٢٣/١٢/٢

إعـــــلان

تعلن دائرة التنمية الإقتصادية بأن / السادة :اوكسيهالب يو اي ايي

رخصة رقم: CN 4269015 قد تقدموا إلينا بطلب:

تعديل رأس المال الى 10000

تعديل شكل قانوني من مؤسسة فردية الى شركة الشخص الواحد ذ.م.م

تعديل الشركاء تنازل وبيع/سامى جوليان باسشا خالج من مالك الى مفوض بالتوقيع

تعديل الشركاء تنازل وبيع/سامى جوليان باسشا خالج من مالك الى مدير

تعديل نسب الشركاء/ سامى جوليان باسشا خالج من 100% الى 0%

تعديل نسب الشركاء/ سامى جوليان باسشا خالج من 100% الى 0%

تعديل اسم تجاري من/ اوكسيهالب يو اي ايي

OXYHELP UAE

الى/ باور سبيس بيوهاكينغ للتجارة العامة ذ.م.م - ش.ش.و

POWER SPACE BIOHACKING - GENERAL TRADING- L.L.C O.P.C

فعلى كل من له حق أو اعتراض على هذا الإعلان مراجعة دائرة التنمية الاقتصادية خلال أربعة عشر يوما من تاريخ نشر هذا الإعلان وإلا فإن الدائرة غير مسؤولة عن أي حق أو دعوى بعد انقضاء هذه المدة حيث ستستكمل الإجراءات المطلوبة.

مركز أبوظبي للأعمال (أبوظبي)

دائـرة الـتـنـمـيـة الاقـتـصـاديـة
DEPARTMENT OF ECONOMIC DEVELOPMENT

العدد ١٤٠١٦ بتاريخ ٢٠٢٣/١٢/٢

إعـــــلان

تعلن دائرة التنمية الإقتصادية بأن / السادة :كتال لادارة العقارات - ذ.م.م - ش.ش.و رخصة رقم: CN 5119576 قد تقدموا إلينا بطلب:

تعديل اسم تجاري من/ كتال لادارة العقارات - ذ.م.م - ش.ش.و

KATAL PROPERTY MANAGEMENT L.L.C - O.P.C

الى/ كتال بروبرتي انفيستمنت - ذ.م.م - ش.ش.و

KATAL PROPERTY - INVESTEMENT - L.L.C - O.P.C

فعلى كل من له حق أو اعتراض على هذا الإعلان مراجعة دائرة التنمية الاقتصادية خلال يوم واحد من تاريخ نشر هذا الإعلان وإلا فإن الدائرة غير مسؤولة عن أي حق أو دعوى بعد انقضاء هذه المدة حيث ستستكمل الإجراءات المطلوبة.

مركز أبوظبي للأعمال (أبوظبي)

النقل المتكامل يعلن عن مواعيد خدماته خلال عطلة عيد الاتحاد 52

•• أبوظبي-وام:

أعلن مركز النقل المتكامل في إمارة أبوظبي التابع لدائرة البلديات والنقل عن أوقات عمل مراكز إسعاد المتعاملين وساعات تطبيق رسوم المواقف ونظام "درب" للتعرفة المرورية ومواعيد عمل حافلات النقل العام خلال عطلة عيد الاتحاد 52.

وأوضح مركز النقل المتكامل أن مراكز إسعاد المتعاملين في أنحاء إمارة أبوظبي ستكون مغلقة خلال عطلة عيد الاتحاد، بدءاً من يوم السبت الموافق 2 ديسمبر 2023، على أن يستأنف الدوام الرسمي يوم الثلاثاء الموافق 5 ديسمبر 2023.

وأشار المركز إلى أنه يمكن للمتعاملين مواصلة الحصول على خدماته عن طريق المنصات الرقمية المتاحة على موقعه الإلكتروني www.itc.gov.ae، وتطبيقي "درب" و"دربي" للهواتف الذكية، ومنصة "تم" للخدمات الحكومية الرقمية، وعبر التواصل مع مركز دعم الخدمات لدائرة البلديات والنقل على الرقم المجاني 800850، ومركز اتصال خدمة مركبات الأجرة 600535353، على مدار الساعة طوال أيام الأسبوع.

ولفت إلى أن رسوم المواقف السطحية ستكون مجانية بدءاً من السبت الموافق 2 ديسمبر 2023 وحتى الساعة 7:59 من صباح يوم الثلاثاء الموافق 5 ديسمبر 2023، كما سيكون الوقوف مجانا في ساحة مواقف الشاحنات في مصفح م18- خلال العطلة الرسمية. وفي هذا السياق نوه مركز النقل المتكامل إلى ضرورة عدم الوقوف في الأماكن الممنوعة وعدم إعاقة حركة المركبات والتوقف بشكل صحيح في الأماكن المخصصة للوقوف، وكذلك عدم الوقوف في الأماكن المخصصة للسكان من الساعة 9:00 مساء وحتى الساعة 8:00 صباحاً.

وأعلن مركز النقل المتكامل أن رسوم نظام التعرفة المرورية "درب" ستكون مجانية خلال عطلة عيد الاتحاد، وذلك يوم السبت الموافق 2 ديسمبر 2023 على أن يستأنف احتساب الرسوم يوم الثلاثاء الموافق 5 ديسمبر 2023 في ساعات الذروة الاعتيادية وهي من الساعة 07:00 إلى الساعة 09:00 في الفترة الصباحية، ومن الساعة 5:00 إلى الساعة 7:00 في الفترة المسائية. وفيما يتعلق بخدمات ومواعيد عمل حافلات النقل العام في إمارة أبوظبي خلال العطلة، أفاد المركز بأن خدمات الحافلات ستعمل وفق جدول المواعيد المتبع خلال أيام نهاية الأسبوع والعطل الرسمية مع تشغيل رحلات إضافية على خطوط الضواحي وعبر المدن، وكذلك تشغيل رحلات إضافية طيلة أيام عطلة عيد الاتحاد لنقل زوار مهرجان الشيخ زايد. ولفت إلى أنه يمكن الاطلاع على مواعيد عمل الحافلات وخدمات النقل العام، من خلال زيارة الموقع الإلكتروني www.itc.gov.ae أو التواصل مع مركز دعم الخدمات لدائرة البلديات والنقل على الرقم المجاني 800850 أو عبر تطبيق "دربي" الذكي وخرائط جوجل.

سعود بن صقر يستقبل وزير الخارجية والعبادة في كوستاريكا

•• رأس الخيمة-وام:

استقبل صاحب السمو الشيخ سعود بن صقر القاسمي عضو المجلس الأعلى حاكم رأس الخيمة، في قصر سموّه بمدينة صقر بن محمد أمس، معالي الدكتور أرنولدو أندريه تينوكو، وزير الخارجية والعبادة في جمهورية كوستاريكا، الذي يزور البلاد حالياً.

ورحب صاحب السمو حاكم رأس الخيمة بمعالي الوزير، والوفد المرافق له، وتبادل معه الأحاديث حول عدد من المواضيع ذات الاهتمام المشترك.

كما جرى بحث تعزيز علاقات التعاون الوطيدة التي تربط بين دولة الإمارات العربية المتحدة وجمهورية كوستاريكا في مختلف المجالات، بما يسهم في تحقيق المزيد من الازدهار والتنمية المستدامة للبلدين والشعبين الصديقين.

وأشاد سموه بروابط الصداقة والشراكة المتنامية بين دولة الإمارات وجمهورية كوستاريكا والتي تشمل مختلف الجوانب الاقتصادية والتجارية والاستثمارية.

من جانبه أكد معالي الدكتور أرنولدو أندريه تينوكو، على حرص بلاده تعزيز علاقات التعاون المتينة مع دولة الإمارات في شتى القطاعات الحيوية، مشيداً بمكانة وحضور الدولة على الصعيدين الإقليمي والعالمي.

أبوظبي للغة العربية يُطلق الأعمال الكاملة لشعراء برنامج الكلمة المغناة

•• أبوظبي - وام:

أعلن مركز أبوظبي للغة العربية عن إطلاق الأعمال الشعرية الكاملة لمجموعة من كبار شعراء الشعر الشعبي في مدينة العين ممن زينت أعمالهم أمسيات برنامج "ليالي الشعر: الكلمة المغناة" الذي شهد إقبالاً جماهيرياً كبيراً من محبي وعشاق الشعر الشعبي المغنى، وذلك احتفاءً بالنجاح الكبير الذي حققه البرنامج الذي نظمه المركز للعام الثاني على التوالي ضمن فعاليات مهرجان العين للكتاب 2023.

وتتضمن مجموعة الشعراء الذين سيتم العمل على إطلاق مجموعاتهم الشاعر عوض بن السبع الكتبي، والشاعرة هند سعيد الظاهري الملقبة بـ "أنغام الخلود"، والشاعر خلفان بن نعمان الكعبي، وذلك بهدف تسليط الضوء على إصداراتهم وأعمالهم الشعرية المتميزة التي شكلت محطات مضيئة في مسيرة الموروث الشعري والغنائي بدولة الإمارات وامتعت الجمهور بأعذب الكلمات وعميق المعاني.

وكان برنامج "ليالي الشعر: الكلمة المغناة" قد شكل تظاهرة ثقافية حقيقية يحتفي عبرها مهرجان العين للكتاب بإحياء سيرة نخبة من شعراء الكلمة المغناة في أمسيات غنية بالشعر والموسيقى والأصوات العذبة، بحضور وتفاعل جماهيري واسع من مختلف الفئات والأعمار، حمل أرقى وأبلغ معاني التكريم لرموز ومبدعي الشعر النبطي، الذي يشكل وعاءً حاملاً لتراث المجتمع وحضارته ولغته العربية الأصيلة.

وقال سعادة سعيد حمدان الطنيجي المدير التنفيذي للمركز: "لقد أثمر النجاح الكبير لـ "برنامج ليالي الشعر: الكلمة المغناة" هذا العام عن إطلاق الأعمال الكاملة لثلاثة من أهم شعراء مدينة العين، للاحتفاء بإصداراتهم الثقافية الغنية، وليتحول البرنامج بحد ذاته إلى مهرجان احتفالي حقيقي من ناحية الحضور والتفاعل، ويؤكد شعبية الشعر الشعبي وإقبال الجمهور المحلي على الكلمة الراقية، واحتضانه الوجداني لتراثه ولغته، رغم كل ما تفرضه العولمة من تأثير وتغيير في أذواق الجمهور".

وأضاف : "الكلمة المغناة نجحت في الوصول إلى قلوب وعقول الشباب، لما تحمله من أثر في الوجدان والنفوس، ونجحت في تحقيق الهدف الأساسي للمركز لتعزيز وإحياء اللغة العربية من خلال الارتقاء بالذائقة الفنية للشباب، والالتقاء الثقافي مجدداً مع الأغاني صاحبة التعبير البلاغي المميز للهجة الإماراتية، فقد أعادت الكلمة المغناة للأغنية الإماراتية طابعها الخاص لا سيما المفردات الأصيلة الضاربة جذورها في العربية الفصيحة".

وكان برنامج "ليالي الشعر: الكلمة المغناة" قد قدم قصائد نخبة من الشعراء من مدينة العين وخارجها، وسلط الضوء على إرثهم الغني بمجال الشعر المغنى عبر أمسيات متنوعة، كرمت جهودهم وثمارهم الأدبية وما تركوه للأجيال من تراث حضاري غني، بالطريقة التي تليق بهم.

وشهد قصر المويجعي أحد أهم المعالم التراثية في مدينة العين والمنطقة، ليال شعرية على أثر الشعراء، تمزج بين فنّي الإلقاء والغناء.

ومنْ بين أبرز الأمسيات التي احتضنتها هذه الاحتفالية الإبداعية: "ليلة الشاعر كميدش بن نعمان الكعبي" وتحمل عنوان "لا تهين ولا تجبر"، التي تأتي في سياق الاحتفاء بسيرة الشاعر ومآثره، إذ يعتبر أحد أبرز الأصوات في ميدان الشعر النبطي على صعيد مدينة العين وإمارة أبوظبي.واحتفاءً بأحد أبرز الأصوات النسائية في مضمار الشعر النبطي، استضافت الفعّاليات "ليلة الشاعرة أنغام الخلود" تحت عنوان" "وصار من يوطى تراب العين غالي"، وهي أمسية تستعرض سيرة الشاعرة هند بنت هلال الظاهري، المعروفة بأنغام الخلود ابنة مدينة العين، والتي تنحدر من أسرة شعراء، أبدعت في مجال الشعر النبطي واشتُهرت في الساحة الشعرية والغنائية.

كما احتفت الليلة الثالثة من برنامج "ليالي الشعر: الكلمة المغنّاة"، بالشاعر الإماراتي عوض بن السبع الكتبي، وهو من أهم شعراء مدينة العين الذين أثروا الساحة الأدبية عبر قصائدهم التي تركت بصماتها في ذاكرة الأجيال، حيث ألقى الشاعر عدداً من قصائده، ذاكراً نقاطاً ومفاصل ملهمة في حياته الشعرية، حيث بدأ كتابة الشعر مبكّراً في سن الثانية عشرة من عمره ..

وكانت المرحلة من العام 1967 إلى 1969 هي الأكثر شغفاً، وفيها أنتج العديد من القصائد بعد انتقاله من منطقة المويجعي إلى جزيرة "داس"، التي تقع شمال غرب العاصمة الإماراتية أبوظبي.وشهد قصر المويجعي، تكريم الشاعر خلفان بن نعمان الكعبي، خلال أمسية جميلة من "ليالي الشعر: الكلمة المغناة"، تناولت مسيرة الشاعر الإماراتي، تحدث خلالها الشاعر عن تجربته الشعرية التي بدأت منذ طفولته، مشيرًا إلى أنه بدأ بكتابة الشعر بإشراف والده وعمه كميدش حيث فاز بالمركز الأول في المسابقة الشعرية على مستوى مدارس الثقافة العسكرية عام 1981.

وتعد الشاعرة "مطلع الشمس" واحدة من أبرز الشاعرات التي أضاءت الكلمة المغناة على مسيرتها الغنية والمؤثرة، خلال أمسية حملت عنوان "ساكنة في العين روياكم" المستمدّ من قصيدة "الهوى ما طاب" للشاعرة التي تميزت بقصائدها الغزيرة التي نسجت فيها الوجدانية بنكهة وطنية بحب المغفور له الشيخ زايد بن سلطان آل نهيان "طيب الله ثراه"، والتي عرضتها الأمسية ضمن توليفة مميّزة في قصائدها التي انتشرت وحفظت في قلوب وعقول متذوّقي الشعر ليس فقط في دولة الإمارات، بل على مستوى الخليج والوطن العربي.كما أطلّ الشاعر الإماراتي محمد راشد الشامسي، بشكل استثنائي على جمهوره، عبر رسالة صوتية ضمن أمسية خاصة بالشعراء الفائزين بجائزة "كنز الجيل"، عبر فيها لجمهوره عن شوقه للتواجد معهم.واختتم قصر المويجعي فعاليات برنامج "ليالي الشعر، الكلمة المغناة" بأمسية ساحرة لشعراء المليون، تألق خلالها الشاعر الإماراتي حمد سعيد البلوشي بإلقاء عدد من قصائده الشهيرة، التي أمتعت الحضور ونقلتهم إلى أجواء رائعة، لا سيما مع غنائها بصوت الفنان الإماراتي محمد الماسي.وتطرق البلوشي للحديث عن علاقته بالشعر والتي بدأت منذ نعومة أظفاره، حيث كان يستمع إلى الشعر ويحفظه منذ كان في الحادية عشرة من عمره، قبل أن يلج إلى عالم الشعر ويبدأ بنظم القصائد المختلفة، التي تنوعت بين القصائد الوطنية وقصائد الغزل.

بلدية منطقة الظفرة تنظم مهرجان الشتاء وليوا الشتوي للنساء ابتداء من غد الأحد

•• الظفرة-وام:

أكملت بلدية منطقة الظفرة ممثلةً بفرق التواجد البلدي استعداداتها لتنظيم مهرجان شتاء الظفرة وليوا الشتوي للنساء حيث ينطلق الأول غدا وحتى 31 ديسمبر الجاري في واحتي مدينة زايد ومدينة ليوا فيما يبدأ الثاني يوم 18 ديسمبر وذلك انطلاقاً من المسؤولية الاجتماعية للبلدية لتعزيز مشاركة المجتمع وتفعيل دوره، وتكامل الأدوار مع الشركاء الحكوميين.

ويتضمن مهرجان شتاء الظفرة العديد من الأنشطة الترفيهية والفعاليات والمسابقات المتنوعة حيث يتضمن حفلات غنائية وألعاب نارية وليزر ومسابقات الطبخ ومحلات تجارية وتنظيم ورش لتعليم الأجيال وتوفير مجلس في الواحة لاستقبال الزوار والضيوف.

ويتم خلال المهرجان تنظيم زيارات توعوية لفريق التواجد البلدي وسحوبات بعنوان الكل رابح، إلى جانب توزيع شتلات مثمرة ونباتات البيئة المحلية على الزوار، وتنظيم جلسة لكبار المواطنات ومبادرة أشبال التواجد البلدي، وركن للبلدية وركن للفنون ومركبات الطعام المتنقلة، والسينما المفتوحة. وتحرص البلدية على توفير البرامج والفعاليات والأنشطة الترفيهية التي تلبي متطلبات كافة فئات المجتمع وزوار المنطقة من خلال تنظيم المهرجانات والمشاركة في المهرجات، وتقديم الدعم اللوجستي لجميع المهرجانات التي تنظم في المنطقة.

بمشاركة 400 طالب وطالبة من مدارس مدينة العين

«مركز سالم بن حم الثقافي» يحتفي بـ «عيد الاتحاد 52»

•• العين -الفجر:

بحضور الشيخ مسلم بن حم العامري رئيس مجلس إدارة مركز سالم بن حم الثقافي، أقيم في المركز احتفالية بمناسبة يوم الاتحاد 52 بحضور أعضاء مجلس إدارة مجموعة بن حم وعدد من الشخصيات والوجهاء، وذلك في مقر المركز في مدينة العين .

استهل الحفل بعزف النشيد الوطني لدولة الإمارات العربية المتحدة، تلاه مشاركة أكثر من 400 طالب وطالبة من مدارس مدينة العين في تشكيل عبارة "اليوم الوطني 52" احتفالاً بذكرى عيد الاتحاد 52 .

وبهذه المناسبة قال الشيخ مسلم بن حم العامري: نرفع أسمى آيات التهاني والتبريكات إلى صاحب السمو الشيخ محمد بن زايد آل نهيان رئيس الدولة "حفظه الله" وأخيه صاحب السمو الشيخ محمد بن راشد آل مكتوم نائب رئيس الدولة رئيس مجلس الوزراء حاكم دبي "رعاه الله" وإخوانهما أصحاب السمو أعضاء المجلس الأعلى حكام الإمارات وسمو أولياء العهود ولكافة المواطنين والمقيمين على هذه الأرض الطيبة بمناسبة عيد الاتحاد52 لدولة الإمارات .

وتابع بن حم: نعيش احتفالات الدولة في ذكرى تأسيسها الـ52 ونحن نفخر بالإنجازات التي حققتها الإمارات طوال 52 عاماً وكيف تسارعت وتيرة الإنجازات مع الزمن، ففي كل عام تعتلي الدولة التصنيفات العالمية بمختلف المجالات حتى كادت في بعض منها تنافس نفسها على تحطيم الأرقام العالمية ومعدلات النمو، ونمو الناتج المحلي، ناهيك على نمو الاقتصاد غير النفطي الذي شهد قفزات كبيرة خلال السنوات الماضية

وبمناسبة عام الاستدامة، وأكد بن حم بأن احتضان الدولة لمؤتمر "كوب 28" يؤكد على جدية الإمارات في وضع حلول جذرية لمشكلة المناخ العالمية ويظهر ذلك في المشاريع المستدامة التي تقوم بها في الداخل والخارج، هذا وقد نشطت الإمارات في تأسيس لعصر ما بعد النفط والاحتفال بتصدير آخر برميل نفط خلال الخميسن عام القادمة وتعمل بشكل مستمر على استدامة الموارد والتقليل من الإنبعاثات ووضع الجداول الزمنية للوصول إلى الحياد الكربوني، وبالإضافة إلى جهودها على المستوى المحلي، تقدم الدولة الدعم للعديد من دول العالم في مجال استدامة الموارد والحفاظ على البيئة وذلك إيماناً منها بأن كوكب الأرض مسؤولية الجميع وواجب على الجميع العمل الجاد وتقديم المشاريع والاستثمارات التي تضمن استدامة موارده للأجيال القادمة .

وختم بن حم: هنيئاً لنا بالإمارات، ونحمد الله على نعمة الإمارات، ونعمة القيادة الحكيمة التي تضع المواطن في صدارة اهتماماتها، أدام الله علينا الإنجازات والقادم أعظم وأفضل بإذن الله .

حكومة دبي للإقتصاد والسياحة

العدد ١٤٠١٦ بتاريخ ٢٠٢٣/١٢/٢ 70021

شهادة بالتاشير في السجل التجاري- بتعين مصفي

اسم المصفي : اتش ايه ام لتدقيق الحسابات

العنوان : مكتب رقم 914 ملك مؤسسة محمد بن راشد لدعم مشاريع الشباب - ديرة - بور سعيد - هاتف : 2973060-04 فاكس : 2973071-04

بموجب هذا تعلن الإقتصاد والسياحة في دبي بأنه قد تم تعيين المصفي المذكور أعلاه لتصفية **توربو لتجارة المنتجات البترولية شركة الشخص الواحد ذ م م** وذلك بموجب قرار محاكم دبي بتاريخ 28/11/2023 والموثق لدى كاتب العدل محاكم دبي بتاريخ 28/11/2023 وعلى من لديه أي اعتراض أو مطالبة التقدم إلى المصفي المعين في مكتبه الكائن بدبي على العنوان المذكور أعلاه، مصطحباً معه كافة المستندات والأوراق الثبوتية وذلك خلال (45) يوماً من تاريخ نشر هذا الإعلان

المسؤول المخول

حكومة دبي للإقتصاد والسياحة

العدد ١٤٠١٦ بتاريخ ٢٠٢٣/١٢/٢ 70021

شهادة بالتاشير في السجل التجاري- بانحلال شركة

اسم الشركة : توربو لتجارة المنتجات البترولية شركة الشخص الواحد ذ م م

العنوان : مكتب SHR-01-53 ملك نواف قاسم شاهين عبدالله - راس الخور الصناعية الثالثة - **الشكل القانوني :** شركة ذات مسؤولية محدودة - الشخص الواحد (ذ م م) ، **رقم الرخصة :** 1104719 **رقم القيد بالسجل التجاري :** 1812172 بموجب هذا تعلن دائرة الإقتصاد والسياحة في دبي بأنه قد تم التأشير في السجل التجاري لديها بإنحلال الشركة المذكورة أعلاه ، وذلك بموجب قرار محاكم دبي بتاريخ 28/11/2023 والموثق لدى كاتب العدل محاكم دبي بتاريخ 28/11/2023 وعلى من لديه أي اعتراض أو مطالبة التقدم إلى المصفي المعين **اتش ايه ام لتدقيق الحسابات العنوان :** مكتب رقم 914 ملك مؤسسة محمد بن راشد لدعم مشاريع الشباب - ديرة - بور سعيد - هاتف : 2973060-04 فاكس : 2973071-04 مصطحباً معه كافة المستندات والأوراق الثبوتية وذلك خلال (45) يوماً من تاريخ نشر هذا الإعلان

المسؤول المخول

الامارات العربية المتحدة
وزارة العدل

العدد ١٤٠١٦ بتاريخ ٢٠٢٣/١٢/٢ 70535

إعلان منفذ ضده بالنشر

محكمة الشارقة الإتحادية - محكمة التنفيذ المدنية - المدينة الجميلة للمفروشات

إخطار دفع في القضية رقم SHCEXCICPL2023 /0004555 **أمر أداء**

إلى المحكوم عليه : المدينة الجميلة للمفروشات

العنوان : الشارقة صناعية رقم 8 شارع الشارقة الدائري شبرة رقم 1 ملك محمود جعفر عبدالله الهاتف : 0503670047 ، 065313265

حيث انه بتاريخ قد صدر الحكم المرفق صورة عنه ضدك لصالح المدعي

المنفذ مؤسسة الكزاندرية انترناشيونال للمفروشات - في القضية المشار اليها أعلاه

وبما أن المحكوم له المذكور قد تقدم بطلب لتنفيذ الحكم المذكور ودفع الرسم المحدد لذلك ، وبما ان الحكم المطلوب تنفيذه كالآتي : المجموع الكلي شاملا الرسوم والمصاريف 95433.0 درهم

لذلك انت مكلف بتنفيذ ما جاء في السند التنفيذي المشار اليه أعلاه خلال (المدة) 7 أيام من تاريخ إعلانك / إعلانكم بهذا الإخطار. وفي حالة تخلفك (م) عن ذلك فأنت (م) مكلف (ين) بحضور جلسة يوم - الموافق - الساعة - أمام المحكمة المذكورة. وفي حالة تخلفك (م) عن ذلك فإن المحكمة ستتخذ بحقك إجراءات التنفيذ الجبري المقررة قانونا.

محكمة التنفيذ المدنية

إشعار بالإندماج

العدد ١٤٠١٦ بتاريخ ٢٠٢٣/١٢/٢ 70021

ليون كوميونيكيشن منطقة حرة ذ.م.م، شركة منطقة حرة ذات مسؤولية محدودة، مسجلة لدى سلطة دبي للتطوير، تحت رخصة رقم: 30362 والعنوان المسجل في مدينة دبي للإعلام، مبنى رقم 11 الطابق الأول رقم المقر اس يو بي 7، دبي، دولة الإمارات العربية المتحدة («الشركة القائمة») و

أوبتكس إم إي منطقة حرة ذ.م.م، شركة منطقة حرة ذات مسؤولية محدودة، مسجلة سلطة دبي للتطوير، تحت رخصة رقم: 16052 والعنوان المسجل في مدينة دبي للإعلام، مبنى رقم 11 الطابق الأول رقم المقر اس يو بي 8، دبي، دولة الإمارات العربية المتحدة («الشركة المندمجة»).

أعلنوا إستناداً للمادة (83) من اللوائح المنظمة للشركات الخاصة لسنة 2016، عن قيامهم بتقديم طلب لمسجل الشركات لدى سلطة دبي للتطوير للإندماج والاستمرار كشركة واحدة هي الشركة القائمة («الإندماج»).

أي طرف معني لديه أي إعتراض على هذا ألاندماج، عليه أن يقدم إعتراضه خلال 45 يوماً من تاريخ هذا الإشعار الى إدارة التسجيل والترخيص لدى سلطة دبي للتطويرعلى عنوان البريد الإلكتروني التالي: info@dda.gov.ae

لن تُقبل المطالبات التى تقدم بعد انقضاء مدة الإشعار المحددة بـ 45 يوماً.

حكومة دبي للإقتصاد والسياحة

العدد ١٤٠١٦ بتاريخ ٢٠٢٣/١٢/٢ 70640

شهادة بالتاشير في السجل التجاري- بتعين مصفي

اسم المصفي : أحمد محفوظ محاسبون قانونيون ومدققوا حسابات

العنوان : مكتب 303 ملك الشيخ مانع راشد مانع ال مكتوم - رقة البطين - هاتف : 2272828-04 فاكس : 2274080-04 بموجب هذا تعلن الإقتصاد والسياحة في دبي بأنه قد تم تعيين المصفي المذكور أعلاه لتصفية **دي واي ستار جلوبال للتجارة ش ذ م م** وذلك بموجب قرار محاكم دبي بتاريخ 27/11/2023 والموثق لدى كاتب العدل محاكم دبي بتاريخ 27/11/2023 وعلى من لديه أي اعتراض أو مطالبة التقدم إلى المصفي المعين في مكتبه الكائن بدبي على العنوان المذكور أعلاه، مصطحباً معه كافة المستندات والأوراق الثبوتية وذلك خلال (45) يوماً من تاريخ نشر هذا الإعلان

المسؤول المخول

حكومة دبي للإقتصاد والسياحة

العدد ١٤٠١٦ بتاريخ ٢٠٢٣/١٢/٢ 70640

شهادة بالتاشير في السجل التجاري- بانحلال شركة

اسم الشركة : دي واي ستار جلوبال للتجارة ش ذ م م

العنوان : مكتب رقم M6 ملك خالد سعيد عبدالله الشامسي - السوق الكبير - **الشكل القانوني :** ذات مسؤولية محدودة ، **رقم الرخصة :** 926753 **رقم القيد بالسجل التجاري :** 1534474 بموجب هذا تعلن دائرة الإقتصاد والسياحة في دبي بأنه قد تم التأشير في السجل التجاري لديها بإنحلال الشركة المذكورة أعلاه ، وذلك بموجب قرار محاكم دبي بتاريخ 27/11/2023 والموثق لدى كاتب العدل محاكم دبي بتاريخ 27/11/2023 وعلى من لديه أي اعتراض أو مطالبة التقدم إلى المصفي المعين **أحمد محفوظ محاسبون قانونيون ومدققوا حسابات العنوان :** مكتب 303 ملك الشيخ مانع راشد مانع ال مكتوم - رقة البطين - هاتف : 2272828-04 فاكس : 2274080-04 مصطحباً معه كافة المستندات والأوراق الثبوتية وذلك خلال (45) يوماً من تاريخ نشر هذا الإعلان

المسؤول المخول

حكومة دبي للإقتصاد والسياحة

العدد ١٤٠١٦ بتاريخ ٢٠٢٣/١٢/٢ 70640

شهادة بالتاشير في السجل التجاري- بتعين مصفي

اسم المصفي : أحمد محفوظ محاسبون قانونيون ومدققوا حسابات

العنوان : مكتب 303 ملك الشيخ مانع راشد مانع ال مكتوم - رقة البطين - هاتف : 2272828-04 فاكس : 2274080-04 بموجب هذا تعلن الإقتصاد والسياحة في دبي بأنه قد تم تعيين المصفي المذكور أعلاه لتصفية **بست لتجارة المكائن - ش ذ م م** وذلك بموجب قرار محاكم دبي بتاريخ 14/11/2023 والموثق لدى كاتب العدل محاكم دبي بتاريخ 14/11/2023 وعلى من لديه أي اعتراض أو مطالبة التقدم إلى المصفي المعين في مكتبه الكائن بدبي على العنوان المذكور أعلاه، مصطحباً معه كافة المستندات والأوراق الثبوتية وذلك خلال (45) يوماً من تاريخ نشر هذا الإعلان

المسؤول المخول

حكومة دبي للإقتصاد والسياحة

العدد ١٤٠١٦ بتاريخ ٢٠٢٣/١٢/٢ 70640

شهادة بالتاشير في السجل التجاري- بانحلال شركة

اسم الشركة : بست لتجارة المكائن - ش ذ م م

العنوان : مكتب طابق ميزانين ملك الشيخ حمدان بن محمد بن راشد ال مكتوم - الكرامه - استدامة B - **الشكل القانوني :** ذات مسؤولية محدودة ، **رقم الرخصة :** 632379 **رقم القيد بالسجل التجاري :** 1051891 بموجب هذا تعلن دائرة الإقتصاد والسياحة في دبي بأنه قد تم التأشير في السجل التجاري لديها بإنحلال الشركة المذكورة أعلاه ، وذلك بموجب قرار محاكم دبي بتاريخ 14/11/2023 والموثق لدى كاتب العدل محاكم دبي بتاريخ 14/11/2023 وعلى من لديه أي اعتراض أو مطالبة التقدم إلى المصفي المعين **أحمد محفوظ محاسبون قانونيون ومدققوا حسابات العنوان :** مكتب 303 ملك الشيخ مانع راشد مانع ال مكتوم - رقة البطين - هاتف : 2272828-04 فاكس : 2274080-04 مصطحباً معه كافة المستندات والأوراق الثبوتية وذلك خلال (45) يوماً من تاريخ نشر هذا الإعلان

المسؤول المخول

محاكم دبي
محاكم دبي الابتدائية

العدد ١٤٠١٦ بتاريخ ٢٠٢٣/١٢/٢ 70392

اعلان بالنشر

في الدعوى رقم 782/2023/43 تجاري مصارف

المنظورة في : دائرة المصارف الإبتدائية التجارية الثانية رقم 256

موضوع الدعوى : الزام المدعى عليه بان يؤدي للمدعي مبلغ الدين وقدره (204.360) (مائتان واربعة الفا وثلاثمائة وستون) درهم وفائدة بواقع 12% سنويا اعتبارا من تاريخ رفع الدعوى وحتى تمام السداد وشمول الحكم بالنفاذ المعجل وكفالة والزامه الرسوم والمصروفات وبمقابل اتعاب المحاماة.

المدعى : بنك أبوظبي الأول - ش م ع

عنوانه : الإمارات - إمارة ابوظبي - مدينة ابوظبي - الإتحاد - 0507721072

ويمثله : عبدالقادر إسماعيل محمد جاروه

المطلوب إعلانه : 1- زيد بن منير بن مناور المطيرى - صفته : مدعى عليه

موضوع الإعلان : قد أقام عليكم الدعوى وموضوعها الزام المدعى عليه بان يؤدي للمدعي مبلغ الدين وقدره (204.360) (مائتان واربعة الفا وثلاثمائة وستون) درهم وفائدة بواقع 12% سنويا اعتبارا من تاريخ رفع الدعوى وحتى تمام السداد وشمول الحكم بالنفاذ المعجل دون كفالة والزامه الرسوم والمصروفات وبمقابل اتعاب المحاماة.

وحددت لها جلسة يوم الثلاثاء الموافق 2023/12/12 الساعة 10.00 صباحا في قاعة التقاضي عن بعد لذا فأنت مكلف بالحضور أو من يمثلك قانونيا وعليك بتقديم ما لديك من مذكرات او مستندات للمحكمة قبل الجلسة بثلاثة أيام على الأقل.

رئيس الشعبة

إعلان إجتماع خبرة

العدد ١٤٠١٦ بتاريخ ٢٠٢٣/١٢/٢ 70197

إعلان بالنشر لجلسة الخبرة

في الدعوي رقم 1153/2023 تجاري مصارف

المدعي عليهم:

1. ادفانسد ديجيتال سليوشنز ش م ح
2. جيتي امدى سيجير سين
3. بيني فجوردال بيرتيلسين

نحيط سيادتكم علماً بأنه تم ندب الخبير المصرفي في الدعوي المقامة ضدكم من المدعي : بنك الإمارات دبي الوطني (ش.م.ع) - وعليه فأنتم مكلفين بالحضور أو من يمثلكم قانوناً بحضور إجتماع الخبرة الأول عن بعد والمقرر عقده يوم الخميس الموافق 2023/12/7 في تمام الساعة 12:00 ظهراً ، وذلك بالحضور على المنصة الإلكترونية بواسطة برنامج مايكروسوفت تييمز.

لذا نطلب منكم الحضور أو الإتصال هاتفياً على مكتب الخبير المنتدب على الرقم (3888996-04) وتقديم المستندات المؤيدة لدفاعكم بالجلسة علماً بأنه في حال تخلفكم عن الحضور فإن الخبرة ستباشر أعمالها وفقاً للصلاحيات المخولة لها قانوناً.

محمد حسن المرزوقي
خبير مصرفي

محاكم دبي
محكمة الإستئناف

العدد ١٤٠١٦ بتاريخ ٢٠٢٣/١٢/٢ 70021

اعلان حكم بالنشر

في الإستئناف رقم 1737/2023/305 استئناف تجاري

المنظورة في : دائرة الاستئناف التجارية الثانية رقم 85

موضوع الاستئناف : استئناف الحكم الصادر في الدعوى رقم 1871/2022 تجاري جزئي والرسوم والمصاريف والاتعاب.

المستأنف : ستيبان زلوبين - عنوانه : إمارة دبي بردبي - شارع الشيخ زايد - مركز دبي المالي العالمي - البوابة رقم 3 الطابق السادس مكتب 605 رقم مكاني 2682589680 - 0097143685555

ويمثله : خالد محمد سعيد بو جسيم

المطلوب إعلانه : 1- جل حسن غلام محمد - صفته : مستأنف ضده

موضوع الإعلان : نعلنكم بان المحكمة حكمت بجلستها المنعقدة بتاريخ 2023/11/15 في الدعوى المذكورة أعلاه لصالح / ستيبان زلوبين بحكمت المحكمة : بقبول الاستئناف شكلا وفي الموضوع بقبول ادخال المستانف ضده الثاني (جل حسن غلام محمد) خصما في الدعوى والزامه بالتضامن مع المستأنف ضدها الاولى في سداد المبلغ المقضى به للمستأنف، وتأييد الحكم المستأنف فيما عدا ذلك. حكما بمثابة الحضوري قابلا للطعن خلال ستين يوما اعتبارا من اليوم التالي لنشر هذا الاعلان صدر باسم صاحب السمو الشيخ محمد بن راشد بن سعيد آل مكتوم حاكم دبي وتلى علنا.

رئيس القسم

الامارات العربية المتحدة
وزارة الإقتصاد

العدد ١٤٠١٦ بتاريخ ٢٠٢٣/١٢/٢ 70608

إعلان شطب قيد

تعلن وزارة الاقتصاد بأن السادة/ شركة سيفا - أبوظبي (الجنسية : فرنسا) قد تقدمت بطلب شطب قيد فرع الشركة في امارة ابوظبي (العنوان : XXX - الجيل الجديد ، ص ب 111943) والمقيدة تحت رقم (4448) في سجل الشركات الأجنبية بالوزارة. وتنفيذاً لأحكام القانون الاتحادي رقم (2) لسنة 2015 في شأن الشركات التجارية وتعديلاته والقرار الوزاري رقم (377) لسنة 2010م في شان اعتماد دليل إجراءات الترخيص لفروع ومكاتب المنشآت المؤسسة بالخارج والمناطق الحرة بالدولة. يرجى من السادة أصحاب الحق في الاعتراض ان يتقدموا باعتراضهم الى الوزارة في ميعاد لا يتجاوز شهر من تاريخ النشر على العنوان التالي:

وزارة الاقتصاد
ادارة التسجيل التجاري
ص.ب (901) ابوظبي

الامارات العربية المتحدة
وزارة العدل

العدد ١٤٠١٦ بتاريخ ٢٠٢٣/١٢/٢ 70197

محكمة الشارقة الإتحادية
المحكمة الإستئنافية المدنية
في الدعوى رقم SHCAPCIBANK2023/0001565 **/الافلاس**
محضر اجتماع إدارة الدعوى

بالاجتماع المنعقد اليوم : 29/11/2023

بحضور مدير الدعوى / ميرة حسن السويدي

قدمت القضية SHCAPCIBANK2023/0001565 الافلاس

المرفوعة من / المستأنف : شركة الهزاع المقاولات البناء - ذ.م.م

المستأنف : المهندس الرائد للاستشارات الهندسية

المستأنف : عبدالله محمد عبدالله حسن المرزوقي

ضد /- المستأنف ضده : محمد عبدالله أحمد الملا

المحضر : - حضرت المحامية ريم الحمادي رقم القيد 4140 عن المستأنفين كالسابق.

- لم يحضر من يمثل المستأنف ضده، وتبين تعذر اعلانه، وبعد البحث والتحري لم يتبين له عنوان واضح و تفصيلي، و عليه تقرر اعلانه نشرا.

- الاجراء المتخذ:

2023/12/7

لاعلان المستأنف ضده نشرا.

مدير الدعوى

محاكم دبي
محكمة دبي الابتدائية

العدد ١٤٠١٦ بتاريخ ٢٠٢٣/١٢/٢ 70608

اعلان بالنشر

في الدعوى رقم:٣٤٧٣/٢٠٢٣/٤٠ مدني

المنظورة في:دائرة إدارة الدعوى الاولى رقم ٤٠٠

موضوع الدعوى : المطالبة بالزام المدعى عليها بان تؤدي للمدعية مبلغ وقدره (١٩٩,٩١٣,٦٣) درهم مائة وتسعة وتسعون الف وتسعمائة وثلاثة عشر درهم و ٦٣ فلس - للمدعية الزام المدعي عليها بالفائدة القانونية ٥٪ اعتبارا من تاريخ المطالبة بالانذار العدلي ٢٠٢١/٢/١٠ م وبالرسوم والمصروفات واتعاب المحاماة .

المدعي:فندق الشاطئ

عنوانه:الامارات - امارة الشارقة - الخان - الشارقة - شارع كورنيش الخان - مبنى ذي جيت - شقة ٢٠٤ - ٠٥٠٩٧١٧٧٧٦

ويمثله:فهد سلطان محمد بهاروون آل علي

المطلوب إعلانه : ١- الفا للسياحة - صفته : مدعي عليه

موضوع الإعلان : قد أقام عليك الدعوى وموضوعها المطالبة بالزام المدعي عليها بان تؤدي للمدعية مبلغ وقدره (١٩٩,٩١٣,٦٣) درهم مائة وتسعة وتسعون الف وتسعمائة وثلاثة عشر درهم و ٦٣ فلس - للمدعية الزام المدعي عليها بالفائدة القانونية ٥٪ اعتبارا من تاريخ المطالبة بالانذار العدلي ٢٠٢١/٢/١٠ م وبالرسوم والمصروفات واتعاب المحاماة - وحددت لها جلسة يوم الخميس الموافق ٢٠٢٣/١٢/٧ الساعة ٠٩,٠٠ ص في قاعة التقاضي عن بعد لذا فأنت مكلف بالحضور أو من يمثلك قانونيا وعليك بتقديم ما لديك من مذكرات او مستندات للمحكمة قبل الجلسة بثلاثة أيام على الأقل.

رئيس القسم

محاكم دبي
محكمة دبي الابتدائية

العدد ١٤٠١٦ بتاريخ ٢٠٢٣/١٢/٢ 70197

اعلان بالنشر

في الدعوى رقم:٣٣٥٨/٢٠٢٣/٤٠ مدني

المنظورة في:دائرة إدارة الدعوى السادسة رقم ٤٠٥

موضوع الدعوى : المطالبة بالزام المدعي عليها بمبلغ وقدره (١٠٠٠٠٠٠) درهم والرسوم والمصاريف واتعاب المحاماة والفائدة ٩فده من تاريخ المطالبة وحتى السداد التام .

المدعي:تنفير يوسف محمد زفر يوسف

عنوانه:الامارات - امارة دبي - بردبي - دبي - شارع الشيخ زايد - مبنى برج لطيفة - شقة ٣٧٠٧ - ٠٥٠٣٤٩٦٠٦١

ويمثله:إيمان حسن علي محمد آل علي

المطلوب إعلانهما : ١- رحمن شاهول حميد ٢- توتال ريسيكلنج إل إل سي - صفتهما : الخصم المدخل

موضوع الإعلان : قد أقام عليك الدعوى وموضوعها المطالبة بالزام المدعي عليها بمبلغ وقدره (١٠٠٠٠٠٠) درهم والرسوم والمصاريف واتعاب المحاماة والفائدة ٩٪ من تاريخ المطالبة وحتى السداد التام - وحددت لها جلسة يوم الخميس الموافق ٢٠٢٣/١٢/٧ الساعة ٠٩,٠٠ ص في قاعة التقاضي عن بعد لذا فأنت مكلف بالحضور أو من يمثلك قانونيا وعليك بتقديم ما لديك من مذكرات او مستندات للمحكمة قبل الجلسة بثلاثة أيام على الأقل.

رئيس القسم

حكومة دبي للإقتصاد والسياحة

العدد ١٤٠١٦ بتاريخ ٢٠٢٣/١٢/٢ 70608

شهادة بالتاشير في السجل التجاري- بتعين مصفي

اسم المصفي : محمد العلوي وناهد ناجيا للتدقيق والاستشارات الضريبية

العنوان : مكتب رقم F-2 ملك عبدالرحمن حسن محمد المطوع - ديرة - نايف - هاتف : فاكس : بموجب هذا تعلن الإقتصاد والسياحة في دبي بأنه قد تم تعيين المصفي المذكور أعلاه لتصفية **ار ار 3 لتجارة الذهب ش ذ م م** وذلك بموجب قرار محاكم دبي بتاريخ 21/11/2023 والموثق لدى كاتب العدل محاكم دبي بتاريخ 21/11/2023 وعلى من لديه أي اعتراض أو مطالبة التقدم إلى المصفي المعين في مكتبه الكائن بدبي على العنوان المذكور أعلاه، مصطحباً معه كافة المستندات والأوراق الثبوتية وذلك خلال (45) يوماً من تاريخ نشر هذا الإعلان

المسؤول المخول

حكومة دبي للإقتصاد والسياحة

العدد ١٤٠١٦ بتاريخ ٢٠٢٣/١٢/٢ 70608

شهادة بالتاشير في السجل التجاري- بانحلال شركة

اسم الشركة : ار ار 3 لتجارة الذهب ش ذ م م

العنوان : مكتب رقم 1223 ملك احمد ابراهيم حمدان بكيرات - بردبي - الخليج التجاري - **الشكل القانوني :** شركة ذات مسؤولية محدودة - الشخص الواحد (ذ م م) **رقم الرخصة :** 930067 **رقم القيد بالسجل التجاري :** 1832662 بموجب هذا تعلن دائرة الإقتصاد والسياحة في دبي بأنه قد تم التأشير في السجل التجاري لديها بإنحلال الشركة المذكورة أعلاه ، وذلك بموجب قرار محاكم دبي بتاريخ 21/11/2023 والموثق لدى كاتب العدل محاكم دبي بتاريخ 21/11/2023 وعلى من لديه أي اعتراض أو مطالبة التقدم إلى المصفي المعين **محمد العلوي وناهد ناجيا للتدقيق والاستشارات الضريبية العنوان :** مكتب رقم F-2 ملك عبدالرحمن حسن محمد المطوع - ديرة - نايف - هاتف : فاكس : مصطحباً معه كافة المستندات والأوراق الثبوتية وذلك خلال (45) يوماً من تاريخ نشر هذا الإعلان

المسؤول المخول

إعـــــلان

العدد ١٤٠١٦ بتاريخ ٢٠٢٣/١٢/٢ 70197

الدعوى رقم 2023/102 إجراءات إعسار محاكم دبي

يعلن أمين الإعسار بالدعوى رقم 2023/102 إجراءات إعسار محاكم دبي وفقا لمنطوق حكم المحكمة الموقرة بالدعوى المذكورة والصادر بتاريخ 2023/12/29 عن التالي :

حكمت محكمة دبي بالتالي : أولاً : قبل الفصل في موضوع الإعسار، بقبول الطلب شكلاً، مع استمرار أي إجراءات تحفظية متعلقة بشخص المدين والتعميم عليه ومنعه من السفر. وافتتاح إجراءات إعسار المدين / فيصل محمد خير النجار ، وبتعيين ذات الخبير السابق أميناً للإعسار للقيام بالمهمة المحددة بذلك الحكم.

ثانياً : بوقف أي إجراءات جزائية ضد المدين/ فيصل محمد خير النجار، إذا كانت ناشئة عن قضايا إصدار شيك بدون رصيد عن الشيكات التي حررها قبل طلب افتتاح إجراءات الإعسار وتصفية الأموال، وذلك إلى حين صدور قرار المحكمة بإشهار إعسار المدين، عملاً بالمادة (67) في قانون الإعسار.

وبناء على القرار سالف البيان يدعو أمين الإعسار الدائنين إلى تقديم مطالباتهم خلال (20) عشرين يوم عمل من تاريخ النشر، كما يدعو كل ذي مصلحة له حق في أي من أموال المدين أن يتقدم بطلب استرداد الأموال المنقولة أو غير المنقولة المملوكة له من بين أموال المدين، خلال مدة أقصاها شهرين من تاريخ نشر القرار، وعلى أن يبين في طلب الاسترداد نوع وطبيعة مواصفات تلك الأموال وطبيعة الحق الوارد عليها.

أمين الإعسار / محمد عبد الرحمن المرزوقي

محمد المرزوقي لتدقيق الحسابات بإمارة دبي - ديرة - بورسعيد - قرية الأعمال- بلوك A مكتب 802A-22

رقم مكاني : 3141894477

Tgrs1115@gmail.com, Tgrs26262@gmail.com

محاكم دبي
محكمة دبي الابتدائية

العدد ١٤٠١٦ بتاريخ ٢٠٢٣/١٢/٢ 70608

اعلان بالنشر

في المنازعة رقم:١٠٦٣٧/٢٠٢٣/٤٦١ نزاع محدد القيمة

المنظورة في:التسوية الودية للمنازعات الثالثة عشر رقم ٧٦٢

موضوع المنازعة : اولا:تسجيل النزاع الماثل واعلان الاطراف - ثانيا:القضاء بالزام المتنازع ضدهم بدفع مبلغ وقدره (٤٤٠١٧,٧٢) مع الفائدة القانونية ١٢٪ من تاريخ المطالبة - ثالثا:الزام المتنازع ضدهم بالرسوم والاتعاب .

المتنازع:شركة الصقر الوطنية للتأمين

عنوانه:الامارات - امارة دبي - القرهود - ديرة - دبي - مبنى بناية اركاديا - شقة مكتب رقم ٣٠٨ - بجوار محطة مطره جي جيكو - ٠٥٥٨٥٨٧٠١٠

المطلوب إعلانه : ١- فيروز خوجايف - صفته : متنازع ضده

موضوع الإعلان : قررت المحكمة اصدار قرار منهي للخصومة وفقا لنص المادة ٢٨ من القانون رقم ١٨ لسنة ٢٠٢١ بشأن أعمال الصلح في دبي وقررت بمثابة الحضوري بالزام المتنازع ضدهما بالتضامن بان يؤديا للمتنازعة مبلغ (٤٤,٠١٧,٧٢) درهم والفائدة القانونية بواقع ٥٪ من تاريخ صيرورة هذا القرار وحتى تمام السداد والزمتهما الرسوم والمصاريف وخمسمائة درهم مقابل اتعاب المحاماة .

رئيس القسم

محاكم دبي
محكمة دبي الابتدائية

العدد ١٤٠١٦ بتاريخ ٢٠٢٣/١٢/٢ 70392

اعلان حكم بالنشر

في الدعوى رقم:٥٦٩/٢٠٢٣/٤٣ تجاري مصارف

المنظورة في:دائرة المصارف الابتدائية التجارية الثانية رقم ٢٥٦

موضوع الدعوى : المطالبة بالزام المدعى عليه بمبلغ وقدره (٢٠٧,٠٧٤,٣٨) درهم والرسوم والمصاريف واتعاب المحاماة والفائدة ١٢٪ من تاريخ قيد الدعوى وحتى السداد التام وشمول الحكم بالنفاذ المعجل بلا كفالة .

المدعي:بنك أبوظبي الأول ش.م.ع

عنوانه:امارة دبي - الثنية الاولى - منطقة تيكوم - بجوار محطة مترو مدينة دبي للانترنت - برج الشعفار ١ - مكتب ١٠٠٧ - رقم مكاني:١٥٨٦٦٧٠٧٩٩ - هاتف رقم:٠٥٥١٠٢٥٢٠٨ - بريد الكتروني:٠٥٥١٠٢٥٢٠٨ mahrous@almahrousadvocates.a

المطلوب إعلانه : ١- تركى بن احمد بن راضي الشمرى - صفته : مدعي عليه

موضوع الإعلان : حيث إنه بتاريخ:٢٠٢٣/١١/٣٠ بمثابة الحضوري في مادة تجارية منهية للخصومة بالزام المدعي عليه بان يؤدي للمدعي مبلغا وقدره (٢٠٧,٠٧٤,٣٨) درهم مئتان وسبعة الف واربعة وسبعون درهما و ٣٨ فلسا والفائدة بواقع ٥٪ سنويا من تاريخ المطالبة القضائية وحتى السداد التام وبالرسوم والمصاريف ومبلغ خمسمائة درهم مقابل اتعاب المحاماة ورفضت ماعدا ذلك من طلبات ، حكما بمثابة الحضوري قابلا للاستئناف خلال ثلاثين يوما اعتبارا من اليوم التالي لنشر هذا الاعلان صدر باسم صاحب السمو الشيخ محمد بن راشد بن سعيد آل مكتوم حاكم دبي وتلى علنا.

رئيس القسم

محاكم دبي
محكمة دبي الابتدائية

العدد ١٤٠١٦ بتاريخ ٢٠٢٣/١٢/٢ 70197

اعلان وتكليف بالوفاء بالنشر

في الدعوى رقم ١٢٥/٢٠٢٣/٢٢٣ انابات تجارية

المنظورة في: دائرة التنفيذ الثالثة رقم ١٨٥

موضوع الدعوى : إنابة من محكمة ابوظبي الابتدائية في الدعوى رقم ٢٠٢٠/٣٦٢٩ - ت - تجر - م ر - ت - أ ظ

المدعي: بنك دبي التجاري - واخرون

عنوانه:الامارات - امارة أبوظبي - ويمثله:منى احمد عبدالعزيز يوسف الصباغ

المطلوب إعلانهما :١- شركة التميز لإدارة العقارات - صفته : منفذ ضده

٢- راشد حسن خليفة بن سرور الكتبي - صفته : منفذ ضده

موضوع الإعلان : قررت محكمة دبي الابتدائية بتاريخ:٢٠٢٣/١١/٣٠ اخطاركم بسداد المبلغ المنفذ به وقدره (١٩٠٨٢٦٨٠,٠٧) درهم خلال ١٥ يوم من تاريخ التبليغ والا بيع العقار (أرض - المنطقة مردف - رقم الارض ١٦٧/٣) والعائدة لكم بطريق المزايدة وفقا لمقتضيات نص المادة ١٥٢ من قانون الاجراءات المدنية.

رئيس القسم

محاكم دبي
محكمة دبي الابتدائية

العدد ١٤٠١٦ بتاريخ ٢٠٢٣/١٢/٢ 70642

اعلان حكم بالنشر

في الدعوى رقم:٣٢٦٠/٢٠٢٣/٤٠ مدني

المنظورة في:الدائرة الابتدائية المدنية الثالثة رقم ٢٧

موضوع الدعوى : دعوى مطالبة بمبلغ (٦٠,٠٠٠) درهم ستين الف درهم مع الفائدة القانونية ٩٪ والرسوم والمصاريف .

المدعي:كمال محمد خير العلم

عنوانه:الامارات العربية المتحدة - امارة دبي - منطقة ديرة - شارع ابوهيل بالقرب من قنصلية بنغلاديش - فيلا رقم ١٤ - ٠٥٥٢١٣٨٥٨٠

المطلوب إعلانه : ١- محمد ليتون محمد عبدالرحمن حولادير - صفته : مدعي عليه

موضوع الإعلان : حيث إنه بتاريخ:٢٠٢٣/١١/٢٢ في الدعوى المذكورة اعلاه لصالح/المدعي بالزام المدعي عليه ان يؤدي للمدعي مبلغ قدره (٦٠٠٠٠) درهم والفائدة القانونية بواقع ٥٪ سنويا من تاريخ المطالبة القضائية وحتى تمام السداد على الا تتجاوز اصل المبلغ المقضي به كما الزمته المصاريف ، حكما بمثابة الحضوري قابلا للاستئناف خلال ثلاثين يوما اعتبارا من اليوم التالي لنشر هذا الاعلان صدر باسم صاحب السمو الشيخ محمد بن راشد بن سعيد آل مكتوم حاكم دبي وتلى علنا.

رئيس القسم

إعلان إجتماع خبرة

العدد ١٤٠١٦ بتاريخ ٢٠٢٣/١٢/٢ 70608

دعوة لحضور اجتماع الخبرة المحاسبية الأول مكرر

المعلن إليه / المدعى عليه الأول : فراس محمد عبيد أبو هديب

المدعى عليه الثاني : سلوانا للوساطة في السلع المدرجة بالأسواق المحلية ذ.م.م

في الدعوى رقم 2023/4641 تجاري

بناء على تكليفنا من قبل محكمة دبي الإبتدائية الموقرة لأعمال الخبرة في الدعوى أعلاه فقد حددنا يوم الثلاثاء الموافق 2023/12/12، وذلك في تمام الرابعة عصراً موعدا لعقد الاجتماع الأول مكرر للخبرة المحاسبية عن بعد وذلك عن طريق تطبيق (ZOOM) لذا يرجى تثبيت البرنامج ويطلب حضوركم او من يمثلكم قانونا لحضور الاجتماع المذكور مع إرفاق كافة المستندات المتعلقة بالدعوى، للتواصل على هاتف رقم 04/5821333 وفاكس رقم 04/5705773، ص.ب رقم 91153 - دبي ، بريد إلكتروني : expert@mazca.ae

الخبير المحاسبي
سعيد وليد البستكي

«أستراتك» تطلق أول خدمات مالية بالذكاء الاصطناعي في 2024.. وتفكر في الإدراج بسوق المال

•• أبوظبي -وام:

أكد عبدالله أبو الشيخ المؤسس والرئيس التنفيذي لشركة "أستراتك" المالكة لشركة "بوتيم"، أن الشركة ستطلق أول خدمات مالية تعمل بتقنيات الذكاء الاصطناعي في العام القادم 2024.

وقال أبو الشيخ، في تصريحات لوكالة أنباء الإمارات "وام" على هامش أسبوع أبوظبي المالي، أن "أستراتك" تعتزم الدخول في مجالات مالية جديدة واستحواذات في جنوب آسيا والهند من المقرر الإعلان عنها في الربع الأول من العام القادم.

وأوضح أن الشركة تتطلع للتوسع في المملكة العربية السعودية لتوسيع خدماتها في هذا السوق الحيوي حيث سيتم الإعلان عن انطلاقة كبيرة في الربع القادم، مشيراً إلى أن الشركة اتمت مؤخراً الاستحواذ على بنك في الفلبين.

وأشار إلى أن الإمارات العربية المتحدة هي الدولة الأولى في منطقة الشرق الأوسط وشمال أفريقيا التي تمتلك أجندة واضحة واستراتيجية حكومية للذكاء الاصطناعي، لتصبح بذلك مثالا يحتذي به في تطبيق تقنيات الذكاء الاصطناعي على المستوي الحكومي.

ولفت إلى إطلاق شركة الذكاء الاصطناعي "AI71" قبل أيام حيث تعتزم التركيز على مجالات متعدِّدة لتقديم حلول وخيارات غير مسبوقة للشركات والمؤسَّسات العالمية في مجال التحكُّم في البيانات عبر تقنيات الذكاء الاصطناعي لتعزيز مستوى الخصوصية وأمن البيانات.

وذكر أن "أستراتك" هي أول شركة تطلق منصة عربية لمحادثة الذكاء الاصطناعي شات جي بي تي في منطقة الشرق الأوسط وأفريقيا، وذلك بالاستفادة من خبرات جامعة محمد بن زايد للذكاء الاصطناعي، مما يمثل عصراً جديداً من الحلول القائمة على تقنيات الذكاء الاصطناعي في المنطقة.

ورداً على سؤال حول خطط إدراج "أستراتك" في أسواق المال، قال المؤسس والرئيس التنفيذي للشركة: "التفكير في طرح الأسهم والإدراج في سوق المال يأتي على قائمة أولويات كل الشركات، لكن بالنسبة للتوقيت المناسب لهذه الخطوة فمازلت قيد التفكير ولم نحدد وقت زمني محدد".

المساعدات السكنية تجسد اهتمام قيادتنا بتلبية تطلعات المواطنين

زايد للإسكان يعتمد أسماء 788 من مستحقي المساعدات السكنية بقيمة 628 مليوناً و550 ألف درهم

- سهيل المزروعي: جهودنا متواصلة لتحقيق الاستدامة السكنية وتوفير بيئة مريحة وآمنة للمواطنين
- محمد المنصوري: سنواصل العمل لتعزيز مفهوم السكن المستدام بتوفير تصاميم مرنة

•• أبوظبي -وام:

اعتمدت وزارة الطاقة والبنية التحتية، ممثلة ببرنامج الشيخ زايد للإسكان، أسماء 788 من مستحقي المساعدات السكنية، بقيمة إجمالية بلغت 628 مليوناً و550 ألف درهم، وقد تنوعت بين قرارات منح سكنية وقروض بناء جديد ومسكن حكومي وتمويل سكني مع المصارف، وذلك تزامناً مع فرحة الاحتفال بعيد الاتحاد الـ 52، وانطلاقاً من حرص القيادة الرشيدة على ضمان الاستقرار الأسري وتعزيز مستويات المعيشة والحياة الكريمة للمواطنين.

وتأتي الدفعة الجديدة استكمالاً للحزم الإسكانية التي قدمها برنامج الشيخ زايد للإسكان لعام 2023، والتي بلغ إجمالي قيمتها مليارين و899 مليون درهم واستفاد منها 3764 من أبناء وبنات الإمارات، لتصل نسبة الالتزام بالخطة المعلن عنها إلى أكثر من 98%.

وأكد معالي سهيل بن محمد فرج فارس المزروعي وزير الطاقة والبنية التحتية ، أهمية هذه الدفعة الجديدة كجزء من الجهود المستمرة لتحقيق الاستدامة السكنية وتوفير بيئة مريحة وآمنة للمواطنين، مشيراً إلى أن هذا القرار يأتي استمراراً للرؤية الحكيمة التي وضعها الوالد المؤسس المغفور له الشيخ زايد بن سلطان آل نهيان "طيب الله ثراه"، وسارت على نهجه القيادة الحكيمة لدعم وتمكين المواطنين وتحسين مستوى معيشتهم. وقال معالي وزير الطاقة والبنية التحتية : " المساعدات الإسكانية تجسد اهتمام قيادتنا الحكيمة وحرصها الدائم على تلبية تطلعات المواطنين واحتياجاتهم، وتوفير سبل العيش الكريم، ورفاه أبناء الوطن وأسرهم بجانب بناء مجتمع متماسك ضمن بيئة تُعزز الإسهام في بناء الوطن وتقدمه"، موضحاً أن البرنامج يسير وفق نهج وخطط استراتيجية واضحة تضع المواطن واستقراره على رأس أولوياته. وأضاف معاليه: " كما وعدنا قيادتنا الرشيدة، ضمن الاجتماعات السنوية للحكومة، بمواصلة العمل الجاد مع شركائنا، لضمان توفير السكن الملائم للمواطنين، وإحداث نقلة نوعية من حيث تسريع الإجراءات الخاصة بالمساعدات الإسكانية والخدمات المرتبطة بها، وذلك عبر تعزيز الربط مع شركائنا في الجهات الاتحادية والمحلية المعنية بهذا الإطار، وتسهيل وتبسيط الإجراءات وتقليص زمن رحلة المتعاملين للحصول على الخدمات".من جانبه، بارك سعادة المهندس محمد المنصوري، مدير برنامج الشيخ زايد للإسكان، للمستفيدين من الدفعة الإسكانية الجديدة، مؤكداً مساعي البرنامج لمواصلة المسير نحو تحقيق الرفاهية والاستقرار للأسر المواطنة، وأن الجهود ستتواصل بشكل متسارع لتعزيز مفهوم السكن المستدام، من خلال توفير تصاميم سكنية مرنة باعتبارها أحد الأساليب الحديثة في التخطيط العمراني، بما يساهم في تلبية احتياجات الأسر بطريقة تتيح لهم التكيف مع التغييرات التوسيعية المحتملة.

وقال إن القرارات السكنية الجديدة تعكس التزاماً حقيقياً بتحسين جودة الحياة وتوفير بيئة مستدامة ومريحة للمواطنين، بما يعزز بناء مجتمع قوي وأكثر ازدهاراً"، وإن التوجهات المستقبلية قائمة على تعزيز الشراكة مع القطاع الخاص في مجال تلبية الاحتياجات الإسكانية باعتبارها استراتيجية حيوية، تساهم في تسريع وتيرة الإنجاز وتحسين جودة المساكن، وتطوير التقنيات البنائية، وتقديم حلول معمارية مبتكرة تتناسب مع احتياجات السكان. يذكر أن برنامج الشيخ زايد للإسكان ساهم منذ تأسيسه عام 1999 في إصدار أكثر من (62،576) قرار دعم سكني بقيمة تجاوزت 44 مليار درهم، شملت مناطق الدولة كافة، وتوزعت بين قروض ومنح وتنوعت، وما بين بناء مسكن جديد، واستكمال مسكن، وصيانة مسكن، إضافة إلى شراء مسكن جاهز، ومسكن حكومي، والوفاء بقرض .. كما قام برنامج الشيخ زايد للإسكان بتسليم أكثر من (44 ألف مسكن منجز) للمستفيدين، وبذلك فقد فاقت نسبة تملك المواطنين للسكن في دولة الإمارات 90% حتى نهاية 2022 وهي من النسب الأعلى عالمياً.وعلى المستوى الوطني فقد حققت دولة الإمارات إنجازات نوعية في ملف الإسكان، إذ بلغ إجمالي المساعدات السكنية لمختلف الجهات الإسكانية 180 ألف مساعدة سكنية، بقيمة فاقت 212 مليار درهم.

طارش المنصوري :عيد الاتحاد يمثل لحظة تاريخية في مسيرة ملهمة من الإنجازات والتطور

•• دبي -الفجر:

صرح سعادة طارش المنصوري رئيس محاكم دبي بمناسبة عيد الاتحاد الثاني والخمسين قائلاً: يشرفني اليوم أن أرفعَ أسمى آيات التهاني والتبريكات إلى مقام سيدي صاحب السمو الشيخ محمد بن زايد آل نهيان، رئيس الدولة، حفظه الله، و إلى مقام سيدي صاحب السمو الشيخ محَمد بن راشد آل مكتوم، نائب رئيس الدولة، رئيس مجلس الوزراء، حاكم دبي، رعاه الله، وأصحاب السمو أعضاء المجلس الأعلى للاتحاد حكام دولة الإمارات العربية المتحدة وإلى سمو أولياء العهود بهذه المناسبة الوطنية العظيمة التي يتجدد فيها الولاء والعطاء الوطني لدى شعب دولة الامارات، إن الاحتفال بعيد الاتحاد يمثل لحظة تاريخية في مسيرة ملهمة من الإنجازات والتطور في المجالات كافة في مختلف ربوع الدولة بدأت قبل أكثر من نصف قرن على يد الوالد المؤسس، الشيخ زايد بن سلطان آل نهيان، طيب الله ثراه، والآباء المؤسسين، وتتواصل اليوم في ظل القيادة الحكيمة، مشيدةً بالجهود الكبيرة التي يبذلها سموهم لقيادة الدولة نحو قمم جديدة من الإنجازات وتسخير كافة إمكانات الدولة لتعزيز الازدهار والرخاء والسعادة لشعب الإمارات، مواطنين ومقيمين.

وأكد سعادته، أن يوم الثاني من ديسمبر يعكس صور فريدة من قيم الوطنية وروح الوحدة والتلاحم الوطني والالتفاف بين القيادة والشعب، وتمثل تجربتها الاتحادية نموذجاً ملهماً للدول والشعوب على المستويين الإقليمي والعالمي، مؤكدةً أن الرؤية الحكيمة للقيادة الرشيدة جعلت من الإمارات وجهةً لكافة الشعوب والأجناس، وموطناً للتسامح والإنسانية والمحبة، ومنصة لالتقاء الثقافات والحضارات.

مسعود أحمد المسعود رئيس مجلس إدارة «مجموعة المسعود»

ملتزمون بالمساهمة في مسيرة التنمية للإمارات وتعزيز توجهها الاستراتيجي

•• أبوظبي- الفجر

نحتفل اليوم بالعيد الوطني الثاني والخمسين لدولة الإمارات العربية المتحدة، مفتخرين بالإنجازات الاستثنائية التي حققتها أمتنا على مدى العقود الخمسة الماضية، بناء على روح الاتحاد التي تظلل قيم التضامن والتنوع والتسامح. ونستمر في التقدم نحو مستقبل مزدهر لدولتنا برؤوس شامخة معتزين بتاريخنا الحافل وبالإنجازات والمكتسبات الاستثنائية، والتي استطعنا تحقيقها على ضوء الرؤى الملهمة لقيادتنا الحكيمة وبفضل الجهود التعاونية الحثيثة لأبناء الوطن، مستذكرين المسيرة الغنية التي أرسى دعائمها الوالد المؤسس المغفور له الشيخ زايد بن سلطان آل نهيان والآباء المؤسسون، طيب الله ثراهم، مؤكدين التزامنا برؤيتهم ونهجهم لتحقيق لبناء مستقبل أكثر تطوراً وازدهاراً.

ويشرفنا في هذه المناسبة الوطنية، التقدم بأسمى آيات التهاني و التبريكات لقيادتنا الرشيدة ممثلة بصاحب السمو الشيخ محمد بن زايد بن سلطان آل نهيان، رئيس الدولة حفظه الله، وأخيه صاحب السمو الشيخ محمد بن راشد آل مكتوم، نائب رئيس الدولة رئيس مجلس الوزراء حاكم دبي "رعاه الله"، وإخوانهما أصحاب السمو أعضاء المجلس الأعلى للاتحاد حكام الإمارات، الذين تعد رؤيتهم عنصراً أساسياً في مسيرة النهضة والتطوير، وتحقيق المزيد من الازدهار والنجاح للوطن الغالي. ويسعدنا اغتنام هذه الفرصة لنؤكد ولاءنا وإخلاصنا لأمتنا المجيدة وقيادتها الرشيدة، مجددين وفاءنا بقيمها وتطلعاتها، مؤكدين التزامنا بمواصلة النمو والتطور والمضي قدماً نحو مستقبل زاهر، ملتزمين بالمساهمة على نحو فاعل في مسيرة التنمية المستمرة لدولة الإمارات، وتعزيز توجهها الاستراتيجي لتبقى من أبرز الدول المتقدمة في مختلف المجالات والمحافل.

بلدية مدينة أبوظبي تحتفل بعيد الاتحاد الثاني والخمسين

سيف بدر القبيسي: اتحاد الإمارات حصننا المنيع ومنارة لأجيال الحاضر والمستقبل للمضي قدما نحو ترسيخ دعائم النهضة الشاملة

•• أبوظبي -الفجر:

رفع سعادة سيف بدر القبيسي المدير العام لبلدية مدينة أبوظبي أسمى آيات التهاني والتبريكات إلى قيادة دولة الإمارات العربية المتحدة وشعبها، وذلك بمناسبة الاحتفال بعيد الاتحاد الثاني والخمسين لدولة الإمارات العربية المتحدة.

وأكد سعادته أن اتحاد الإمارات يشكل حصناً منيعاً يضمن لنا حاضرنا، ومستقبل أجيالنا، ويساهم في تعزيز انتمائنا الوطني، ويحفزنا لبذل المزيد من الجهود لترسيخ قيم الاتحاد وأهدافه، وإعلاء شأن الوطن في كافة المجالات.

وأضاف سعادته: يضيء اتحاد الإمارات منارات من نور تهدي أجيال الحاضر والمستقبل للعمل من أجل ترسيخ دعائم نهضة الوطن الشاملة، والانضواء تحت علم الاتحاد، الراية العزيزة الخفاقة الجامعة لقلوب الإماراتيين حول قيادتهم الرشيدة، والحكيمة، للمضي قدماً على طريق الإنجازات التي أبهرت العالم ، من الصحراء إلى الفضاء، ولتثبت الإمارات أنها مع مطلع كل ذكرى لاتحاد شعبها وأرضها وقيادتها تبهر العالم بعطاءاتها وقيمها الإنسانية ، ودورها المحوري في دعم الحضارة الإنسانية، وتثبيت دعائم السلام في العالم، حتى أصبحت الإمارات مضرب المثل والقدوة الحسنة، والمدرسة التي يتأسى بها الجميع، ويفخر بها القريب والبعيد، والوطن الذي أثبت أن لا مستحيل في قاموسه، ولا حدود للحلم والعمل والأمل.

وبهذه المناسبة قال سعادته: نجدد عهد الولاء والإخلاص للوطن ورايته الخفاقة، ولقيادته الحكيمة الرشيدة وللشعب العزيز، ونعاهد على المضي قدماً من أجل استشراف المستقبل الذي ترسمه لنا قيادتنا الحكيمة، وتبينه سواعد شبابنا وشاباتنا أبناء الوطن، القادرين على حمل راية الإنجازات وصنع المعجزات في كل صعيد وميدان.

جاء ذلك خلال الاحتفالية التي نظمتها بلدية مدينة أبوظبي في مقرها الرئيسي بأبوظبي وفي جميع مراكزها الفرعية الخارجية بمناسبة عيد الاتحاد الثاني والخمسين فخراً واعتزازاً بإنجازات دولة الاتحاد.

وقد اشتملت احتفالية البلدية بعيد الاتحاد على العديد من الفقرات الغنائية والشعرية والأنشطة، وعروض فرقة العيالة، وبوفيه الأكلات التراثية، وزاوية تراثية للتصوير، و ركن ترفيهي للموظفين، و جناح ترفيهي للأطفال ومسابقات، وجوائز ، بالإضافة إلى المعرض الدائم .

وضمن هذا الإطار نظم مركز بلدية مصفح احتفالية موازية احتفاء بالعيد الوطني تضمنت تزيين بازار مصفح بالأعلام بالتعاون مع الشركاء الاستراتيجيين: (تدوير - الدفاع المدني- شرطة مصفح - مجموعة برجيل القابضة)، وكذلك توزيع الهدايا ابتهاجاً بهذه المناسبة الغالية، والمزيد من عروض الفرق الشعبية، والأكلات الشعبية، والفرق الموسيقية الشرطية، وعروض الخيول.

صندوق أبوظبي للتنمية يحتفي بعيد الاتحاد الـ 52

•• أبوظبي-وام:

نظم صندوق أبوظبي للتنمية احتفالاً بمناسبة عيد الاتحاد الثاني والخمسين لدولة الإمارات ، بحضور سعادة محمد سيف السويدي، مدير عام الصندوق، وسعادة خليفة عبدالله القبيسي، نائب المدير العام، ومدراء الإدارات والموظفين.

تضمن الاحتفال العديد من الفقرات المستوحاة من التراث الإماراتي الأصيل، حيث استهل الحفل بالنشيد الوطني لدولة الإمارات ، وعرض فيديو يروي مسيرة إنجازات دولة الإمارات وصندوق أبوظبي للتنمية، ودورهم الريادي في تحقيق التنمية الاقتصادية ودعم الاستدامة العالمية، كما تضمن الاحتفال مسابقات وطنية تعنى باستدامة الموروث الثقافي، وأنشطة وفنون شعبية، واستعراضاً للحرف والأعمال المهنية القديمة التي تعكس تراث دولة الإمارات، إلى جانب مشاركة عدد من الموظفين بفقرات متنوعة.

وبهذه المناسبة، رفع سعادة محمد سيف السويدي، مدير عام صندوق أبوظبي للتنمية إلى مقام صاحب السمو الشيخ محمد بن زايد آل نهيان، رئيس الدولة "حفظه الله"، وصاحب السمو الشيخ محمد بن راشد آل مكتوم، نائب رئيس الدولة، رئيس مجلس الوزراء، حاكم دبي "رعاه الله"، وإخوانهم أصحاب السمو الشيوخ أعضاء المجلس الأعلى للاتحاد حكام الإمارات، وإلى شعب الإمارات الكريم أسمى آيات التهاني التبريكات بمناسبة عيد الاتحاد الثاني والخمسين للدولة.

سلطان بن عبدالله القاسمي: الاتحاد منجز حضاري في مسيرة الإمارات

•• الشارقة-وام:

أكد الشيخ سلطان بن عبدالله القاسمي مدير دائرة الإحصاء والتنمية المجتمعية في الشارقة أن عيد الاتحاد الثاني والخمسين لدولة الإمارات العربية المتحدة مناسبة عزيزة نحتفي بها برؤية المغفور له الشيخ زايد بن سلطان آل نهيان "طيب الله ثراه" والحلم الذي تحقق بقيام الاتحاد هذا المنجز الحضاري الذي شكل علامة فارقة في مسيرة دولتنا وتاريخها الحديث فخلال خمسة عقود أصبحت دولة الإمارات من أبرز دول المنطقة والعالم وأثبتت تجربتها الناجحة الرؤية الحكيمة للقيادة الرشيدة التي أكدت أهمية التنمية الشاملة في جميع القطاعات وعلى كافة المستويات، وعلى رأسها النهضة المجتمعية.

وقال إن اعتماد روح الاتحاد شعاراً لاحتفالات عيد الاتحاد يؤكد أهمية توحيد الجهود الرامية لبناء مستقبل مزدهر ينعم فيه أبناء المجتمع الإماراتي بالاستقرار والحياة الكريمة المستدامة وهذا هو الهدف الذي تسعى دائرة الإحصاء والتنمية المجتمعية بالشارقة لتحقيقه من خلال جهودها المختلفة التي تساهم في تعزيز جودة حياة جميع أفراد المجتمع من المواطنين والمقيمين بما يعزز دور دولة الإمارات ومكانتها العالمية الرائدة.

ينظمها نادي تراث الإمارات بالتعاون مع لجنة إدارة المهرجانات

القرية التراثية تزدهي بفعاليات متنوعة في عيد الاتحاد الـ (52)

•• ابوظبي-الفجر:

تشهد القرية التراثية على كاسر الأمواج في أبوظبي فعاليات وأنشطة تراثية وترفيهية وثقافية متنوعة ينظمها نادي تراث الإمارات بالتعاون مع لجنة إدارة المهرجانات والبرامج الثقافية والتراثية بمناسبة عيد الاتحاد الـ 52 وتستمر حتى اليوم السبت 2 ديسمبر.

وتوافد الزوار والسياح منذ السابع والعشرين من نوفمبر الماضي على القرية التي استقبلتهم بمجموعة واسعة من الفعاليات التي تجمع بين الأنشطة الترفيهية والمسابقات التراثية والأهازيج والمنتجات الفلكلورية، حيث تعرف الجمهور على أهمية المحافظة على التراث والتعريف به. وعبر فعاليات يومية، يتعرف الزوار والسياح على الحرف اليدوية التقليدية التي تمثل عنصراً مهماً من عناصر التراث الإماراتي وتبرز المهارات المتوارثة في الصناعات الشعبية التي تعتمد على مواد مستمدة من البيئات المحلية، من أجل إثراء الحياة اليومية في مجتمع الإمارات قديماً بالأدوات المعيشية والمنتجات المختلفة، وذلك من الورش المتنوعة التي تقدمها الخبيرات التراثيات، ومنها ورش السدو، والتلي، وسف الخوص، وصناعة البراقع. كما يقام في القرية معرض تراثي يسلط الضوء على جماليات الحرف اليدوية الإماراتية، ويبين كيف شكلت في ما مضى عنصراً مهماً لاقتصاد الأسر، وكيف أصبحت من المظاهر الفنية التي ميزت المجتمع الإماراتي وتوارثتها الأجيال.

ويحتوي المعرض على عدد من الأركان المتخصصة، منها ركن يعرّف بالطب التقليدي والمواد والأعشاب التي كانت تستخدم في التداوي قديماً، كما توجد أركان تعرض المنتجات المرتبطة بالطقوس الاجتماعية مثل «زهبة العروس»، وزينة المرأة، ونماذج للمواد التي تستخدم في فنون التطريز، والنسيج، إضافة إلى العديد من المنتجات التراثية المتنوعة.

× حضور للثقافة والبيئة وتراث البحر

وتحضر الثقافة الإماراتية، والتاريخ، والشعر النبطي، ضمن الفعاليات التي ينظمها النادي بالتعاون مع اللجنة، وذلك من خلال معرض الإصدارات في القرية التراثية الذي يتيح للزوار التعرف على ملامح من حضارة دولة الإمارات، وتاريخها الاجتماعي، وتراثها الغني والمتنوع، عبر مجموعة منتقاة من الكتب والدوريات ودواوين الشعر التي تثري الفعاليات في هذه المناسبة الوطنية في جانبها المعرفي. كما يوثق معرض الصور المصاحب للفعاليات، جوانب من جهود المغفور له الشيخ زايد بن سلطان آل نهيان «طيب الله ثراه» من أجل قيام الاتحاد.

وفي جانب الموروث البحري الذي يحتل مكانة كبيرة ضمن مكونات التراث الإماراتي، يتيح معرض «بيت البحر» تجربة حية للتعرف على الحياة البحرية للآباء والأجداد في الصيد والغوص والحرف المرتبطة بالبحر، وذلك من خلال معروضات متنوعة تضم نماذج للقوارب التراثية، وأدوات الصيد والغوص وفلق المحار، كما يقدم «بيت البحر» معارف تراثية مختلفة للزائرين عبر الورش البحرية التي تعرض جوانب من التراث البحري الغني لدولة الإمارات مثل صناعة الديين، وصناعة الليخ، وصناعة نماذج القوارب، وصناعة الكيبال، وورشة الطواش.

وتقام يومياً عروض للمحامل التراثية على امتداد كورنيش أبوظبي، وتأتي العروض استعداداً لانطلاق فعاليات «سباق عيد الاتحاد لقوارب التجديف التراثية فئة 40 قدماً» الذي ينظمه النادي بالتعاون مع اللجنة يوم غد السبت 2 ديسمبر، ويجري السباق في 4 أشواط تحمل ألوان علم دولة الإمارات العربية المتحدة الأحمر والأخضر والأبيض والأسود بمشاركة 1037 بحاراً، في 61 قارباً، وذلك لمسافة 4 أميال بحرية تنتهي أمام المنصة الرئيسة بالقرية التراثية.

وضمن الأنشطة الترفيهية ذات البعد التعليمي المقدمة للأطفال يقام نشاط الرسم التلوين الذي يتعرف الأطفال من خلاله على أهمية المحافظة على البيئة والمخلوقات التي تعيش فيها، وذلك في إطار نشر الوعي بأهمية البيئة وفي ظل الاهتمام الرسمي والمجتمعي بهذه القضية وهو ما يتجلى في استضافة دولة الإمارات لقمة المناخ «كوب 28» وإعلان عام 2023 عاماً للاستدامة.

× السوق الشعبي.. للكبار والصغر

تشمل فعاليات نادي تراث الإمارات بالتعاون مع لجنة إدارة المهرجانات والبرامج الثقافية والتراثية، سوقاً شعبياً يضم محلات للأسر المنتجة تعرض الأكلات الشعبية والمشغولات اليدوية والبخور والعطور والأزياء التراثية والدخون والدهون، إلى جانب عدد من عربات الطعام المتنقلة ومنطقة لألعاب الأطفال.

وقالت ليلى حميد العلوي، صاحبة مشروع للمأكولات الشعبية، إن فعاليات عيد الاتحاد في القرية التراثية فتحت المجال أمام الأسر المنتجة لتسويق منتجاتها، بما وفره نادي تراث الإمارات والمنظمين للاحتفالات من محلات في السوق الشعبي، مشيرةً إلى أنها حرصت على تقديم أطباق إماراتية شعبية ليحظى الزوار بفرصة لتناول المأكولات الشعبية وسط أجواء عيد الاتحاد.

فيما أكدت بشاير محمد، صاحبة مشروع مملكة الحوريات للعود والطيب، أنها من خلال المشاركة في احتفالات عيد الاتحاد، تمكنت من الترويج لمنتجاتها وبيعها للزوار من مواطنين ومقيمين وسياح، حيث تجذب الزوار روائح الدخون والعطور العربية المتميزة. وقدمت الشكر للمنظمين على تخصيص محلات للأسر المنتجة ضمن السوق الشعبي في موقع الاحتفالات.

وقدمت ليلى أحمد، صاحبة مشروع مختص بجميع أنواع المأكولات الإماراتية، شكرها للمنظمين لفتح المجال للأسر المنتجة للمشاركة في هذا العرس الوطني، من خلال تقديم منتجات من المطبخ الإماراتي لجمهور الفعاليات، وهو ما يعود بالنفع على المشاركين، معربة عن شكرها لحسن التنظيم. من جانبه، قال أحمد علي سالمين، إن الفعاليات التي ينظمها النادي بالتعاون مع اللجنة في العيد الـ 52 للاتحاد وضع في الحسبان مشاركة الأسر المنتجة وأصحاب المشاريع الرائدة ليسوقوا لمنتجاتهم، مشيراً إلى أنه من خلال محل «يسوى سويت» يقدم منتجات مشتقة من التمور الإماراتية، حيث يبيع للزوار تمريات متنوعة بمختلف الأحجام، وكرات التمر وغيرها من أطباق الحلوى التي يدخل التمر في مكوناتها. وأعربت أميرة الكثيري، صاحبة مشغل «باي ستيج» المتخصص في إنتاج تصاميم مستوحاة من التراث الإماراتي، عن سعادتها بالمشاركة في هذا العرس الوطني من خلال عرض أزياء من التراث الإماراتي، وأيضاً التعريف بالخدمات التي يتم تقديمها لأصحاب مشاريع الملبوسات والراغبين بعمل منتجات خاصة بهم، موجهة الشكر إلى المنظمين على جهودهم في تقديم أفكار متميزة في عيد الاتحاد من خلال تسليط الضوء على التراث لضمان استدامته من جيل إلى جيل.

كما يقدم مسرح السوق الشعبي فقرات يومية تستهدف مختلف الفئات العمرية لاسيما الأطفال، عبر العديد من الألعاب الشعبية، وعزف الربابة، وفقرة الساحر، والمسابقات المتنوعة، وفقرة الأسئلة الوطنية والتراثية، التي يصاحبها العديد من الجوائز، بالإضافة إلى السحوبات اليومية التي يدخل فيها كافة الزوار وتتضمن هدايا قيمة.

وخصص ركن للأطفال ضمن الفعاليات، من خلال عدد من الفقرات المصممة لهم، حيث يتعلم الأطفال العديد من المصطلحات الإماراتية، والسنع، ويتفاعلون مع الشخصيات الكرتونية التي تجوب أرجاء القرية التراثية والسوق الشعبي ومنطقة الألعاب، ويتسابق الأطفال وذووهم لالتقاط صور تذكارية مع هذه الشخصيات وسط أجواء الاحتفالات الوطنية.

سيف محمد المدفع: مناسبة وطنية عظيمة تسمو فيها مشاعر الفخر والاعتزاز بصرح اتحادنا الشامخ

•• الشارقة -الفجر:

أكد سعادة سيف محمد المدفع الرئيس التنفيذي لمركز إكسبو الشارقة أن عيد الاتحاد يمثل مناسبة عظيمة تحمل في طياتها الكثير من المعاني والدلالات الوطنية، فهو تعبير صادق عن إيماننا بالمصير الواحد، وعمق مشاعر المحبة والاعتزاز بماضينا العريق وحاضرنا المزدهر ومستقبلنا المشرق، وهو تأكيد لمشاعر الولاء والانتماء لقيادتنا الحكيمة، وتسمو فيه مشاعر الفخر بصرح الاتحاد الشامخ الذي أرسى دعائمه الآباء المؤسسين بناة الاتحاد الذين بنوا نهضة الدولة وحققوا تطلعات شعب الإمارات نحو الوحدة والاتحاد.

وقال سعادة سيف محمد المدفع: " يأتي يوم الثاني من ديسمبر كل عام، ليذكرنا بنجاح قصة الاتحاد وعظمة الإنجازات، التي تم تحقيقها خلال مسيرة الإمارات، وليكون حافزاً وملهماً لنا للمساهمة الفاعلة في تحقيق تطلعات الدولة تحت ظل قيادتنا الرشيدة، التي جمعت بحكمتها شعباً بأكمله، تحت راية واحدة وروح واحدة غايتها تعزيز أواصر الاتحاد ومتانة أركانه وازدهار وسعادة شعبه». وأضاف سعادة المدفع: " تمثل هذه المناسبة الوطنية العظيمة فرصة لتجديد العهد والولاء لقيادتنا الرشيدة بأن نواصل العمل والبناء والابتكار لتعزيز المكانة المرموقة التي بلغتها دولة الإمارات في ميادين التنافسية العالمية. متمنياً لدولتنا الحبيبة المزيد من الرفاه والأمان والسعادة وتحقيق إنجازات فريدة في مسيرتها نحو مئوية الإمارات 2071.»

د. مي الطائي: عيد الاتحاد قيم وطنية وثقافية واجتماعية راسخة، وصناعة مجد وتاريخ زاخر بالمنجزات

•• أبوظبي-الفجر:

أكدت الدكتورة مي ليث الطائي، مديرة كلية الإمارات للتطوير التربوي، على أن الثاني من ديسمبر من كل عام يمثل محطة مهمة في تاريخ دولة الإمارات، فقد وضع الآباء المؤسسون أعضاء المجلس الأعلى للاتحاد، حكام الإمارات، وعلى رأسهم المغفور له الشيخ زايد بن سلطان آل نهيان، طيب الله ثراه، اللبنة الأولى في تأسيس الدولة الحديثة التي نعيش على ثراها النفيس، وفي كنف قيادتها الرشيدة التي صنعت مجدنا وعزنا وتاريخنا الزاخر بالمنجزات الحضارية. وقالت الدكتورة مي الطائي: "ونحن نحتفل بعيد الاتحاد الـ 52، نستذكر القيم الوطنية والثقافية والاجتماعية الراسخة، ومآثر العزة والفخر، التي بذلت في مسيرة بناء الإمارات، وبوصلتنا تتجه بعزيمة وثقة نحو مستقبل أكثر تقدماً وتطوراً بقيادة صاحب السمو الشيخ محمد بن زايد آل نهيان، رئيس الدولة، حفظه الله».

وأضافت الطائي: "في هذه المناسبة الوطنية الراسخة، نرفع أسمى آيات التهاني والتبريكات إلي قيادة دولة الإمارات الرشيدة وإلى أبناء وطننا العزيز، ونؤكد التزامنا في كلية الإمارات للتطوير التربوي، في تمكين تروبين المستقبل، وإعدادهم لريادة تعليم المستقبل، بما ينعكس على مخرجات التعليم في دولة الإمارات، ويضاهي ما وصلت إليه من مكانة عالمية مرموقة».

شؤون المواطنين بعجمان يطلق مبادرة (احنا سندكم) لكبار السن بمناسبة عيد الاتحاد 52

•• عجمان-وام:

أطلق مكتب شؤون المواطنين في عجمان، مبادرة مجتمعية بعنوان (احنا سندكم) في إطار الاحتفالات بعيد الاتحاد الـ 52 وذلك بهدف مشاركة كبار المواطنين فرحتهم بهذا الاتحاد ومساندتهم وتلبية متطلباتهم الصحية والاجتماعية.

وأكد سعادة الشيخ عبد الله بن ماجد النعيمي، مدير عام مكتب شؤون المواطنين، أن المبادرة تأتي ضمن أجندة الفعاليات والمبادرات المجتمعية التى من شأنها الوقوف على احتياجات أفراد المجتمع خاصة كبار المواطنين ، مشيرا إلى أن الهدف من المبادرة هو الارتقاء بجودة حياتهم وضمان مشاركتهم الفاعلة والمستمرة ضمن النسيج المجتمعي في الامارة.

وأكد النعيمي أن كبار المواطنين هم من أعطوا الوطن من شبابهم وخبراتهم، ومهدوا طريق التنمية والتطوير وساهموا في تقدم وازدهار الوطن، لذلك تتضمن المبادرة الاهتمام بتقديم الرعاية الصحية المناسبة لهم، مع تقديم خدمات مجتمعية متنوعة، بالإضافة إلى منحهم بطاقات خصم بالمتاجر والمطاعم كميزة خاصة تقدم لهم.

ومن جانبها أشارت سعادة مريم المعمري، المدير التنفيذي لمكتب شؤون المواطنين في عجمان، إلى أن مبادرة (احنا سندكم) تعتبر رد المعروف والجميل لهذه الفئة المهمة من المجتمع، خاصة وأن هؤلاء من رسموا خريطة المستقبل التى أصبحت الحاضر بكل ما فيه من انجازات، بالإضافة إلى تقديم الخبرات ونشر المعرفة وغرس القيم النبيلة والعمل بروح الفريق، واليوم نمد لهم يد المشاركة والاحتفال معهم بيوم المجد والعزة يوم وحدة الوطن، ونتعهد سويا باستمرار دفع عجلة التقدم والازدهار.

خولة عبد الرحمن الملا: عيد الاتحاد علامة بارزة في تاريخ التنمية المستدامة والإنجازات الوطنية

•• الشارقة -الفجر:

هنأت سعادة الدكتورة خولة عبد الرحمن الملا رئيس هيئة شؤون الأسرة والأمين العام للمجلس الأعلى لشؤون الأسرة في الشارقة القيادة الحكيمة وشعب الإمارات بمناسبة الذكرى الـ 52 لتأسيس الاتحاد الذي يمثل علامة بارزة في تاريخ التنمية المستدامة والإنجازات الوطنية التي بدأت بجهود الآباء المؤسسين بناة الاتحاد الذين حملوا مشاعل النور والأمل وأضاءوا الطريق لأجيال المستقبل واستلهمنا من كفاحهم النبيل أسمى معاني التضحية في سبيل رفعة الوطن وتحقيق الرفاهية والعيش الكريم لمواطنيه.

وأضافت سعادة الدكتورة خولة عبد الرحمن الملا: إن احتفال الإمارات بعيد الاتحاد يمثل تجديدًا لعهدها بإضافة المزيد من الإنجازات إلى تاريخها الحافل، فلا يأتي الاحتفال بهذه المناسبة الوطنية إلا ودولة الإمارات صنعت إنجازاً جديداً وفتحت آفاقاً جديدة لابتكاراتها، معززة قدراتها ونموها على مختلف الصعد لتصبح موطناً للمعرفة والتطور والاستدامة واستشراف آفاق المستقبل وضمان حياة آمنة ومستقرة لأجيال الغد ينعمون فيها بالأمن والاستقرار، فها هي دولة الإمارات اليوم تفتح ابوابها للعالم عبر مؤتمر الأطراف COP28 بشأن تغير المناخ في حدث يعكس المكانة العالمية الرائدة للإمارات في مجال العمل المناخي العالمي، ومساهماتها الكبيرة في قيادة الجهود العالمية في بناء مستقبل مستدام لجميع شعوب العالم.

وختمت سعادة الدكتورة خولة عبد الرحمن الملا تصريحها قائلة: نفخر بهويتنا وبتاريخ اتحادنا الذي سيحقق في الخمسين الثانية المزيد من الإنجازات، بما يترجم الخطط والرؤى الحكيمة التي تركز على تحقيق أهداف تنموية تخدم المجتمع وتحافظ على مستوى عال من جودة الحياة لأجيال الحاضر والمستقبل.

حديقة الحيوانات بالعين تستقبل عيد الاتحاد الـ52 بفنون عالمية وشعبية

•• العين-وام:

أعلنت حديقة الحيوانات بالعين أنها ستستقبل زوارها خلال عيد الاتحاد الـ52 بفعاليات محلية وعالمية من الثاني وحتى الثالث من ديسمبر، تضم عروضا متجولة وألعابا مهارية وورش عمل للأطفال وأنشطة تراثية ومأكولات متنوعة، وذلك تحت شعار "احتفلوا بعيد الاتحاد 52 في حديقتنا».

وتقام الاحتفالات في 7 مناطق رئيسية موزعة على أرجاء الحديقة؛ لتتيح للزوار متعة أكبر وخيارات أكثر من الاستمتاع بالمناسبة الوطنية الغالية، وذلك من الساعة 9:30 صباحاً حتى 6:30 مساءً، بينما تفتح الحديقة أبوابها أمام الزوار من التاسعة صباحاً حتى السابعة مساءً خلال أيام عيد الاتحاد؛ مع تقديم التجارب والمغامرات الأساسية المحببة لدى الزوار مثل لقاء وإطعام ومشاهدة إطعام الحيوانات وسباق الفهود وممشى الليمور وغيرها.

وتشمل الفعاليات والاحتفالات أنشطة تراثية مثل ورش صناعة التلي والفخاروصناعة السدو، ودكان زمان (عوشة)، وتخزين وعرض وبيع أنواع التمور، وعرضا مباشرا لصناعة القهوة العربية وتحميصها، ورسم الحناء وركن التصوير الفوري وطباعة الصور(عكاسة)، ولقاء التماثيل الصامتة والذهبية، بالإضافة إلى الفنون الشعبية التي تشمل فن العيالة وعرض الحدوة البحرية. وعلى صعيد الفعاليات المتجولة؛ يستمتع المحتفلون بعيد الاتحاد بعرض المظلات، وركن الكاركاتير الرقمي، والعزف على آلات الهندبان والعود والقانون، وكذلك عرض الدمى، وعرض ولقاء الفلامنجو العملاق، والعرض الملون والآخر الملكي وعرض المظلات والرجل العظيم والعرض الختامي.

وتتيح حديقة الحيوانات بالعين للزوار أثناء احتفالهم بعيد الاتحاد خيارات متعددة وشهية من الأطعمة والمشروبات التي تقدمها عربات المأكولات المتوفرة في أرجاء المكان وسط الحياة البرية والتجارب المحببة لديهم، والمساحات الخضراء.

مشاركة المرأة في الإمارات تشمل مختلف القطاعات

شاهيناز البستكي: نجاح فيلم خلف الكواليس يحفزني للمزيد من الإنتاج السينمائي

شاركت في مهرجانات الجونة، والقاهرة، وكان، والبحر الأحمر فتزودت بذخيرة مكتنزة للمستقبل

•• أجرى المقابلة د. محمود علياء

تواكب المرأة في الإمارات كما الرجل المسيرة الاتحادية بكل متطلباتها وثمارها وأهدافها فتحرص على الفعل بالمشاركة كما تحرص على التفاعل بالمتابعة ثم يتحول الفعل والتفاعل إلى منهج إبداع خلاق ربما في الكتابة والثقافة أو في الإعلام والاتصال أو في السينما والتلفزيون أو في الأداء والغناء، أو في النحت والتصوير والتوثيق أو في الرقص والإيقاع، أو في البحث العلمي والعطاء الأكاديمي الشامل والمتنوع حيث تبدو الظواهر وتتنوع ردات الفعل وتتفاوت الاستجابات والاهتمامات ولكنها تبقى إيجابية في كل الأحوال هادفة ومؤثرة لدى الأجيال سواء في التحليل والتعليق في الاستقراء أو في الاستنتاج فالكل يقطف ثمار النهضة وينظر إلى المستقبل الأفضل بكل رسوخ وثبات وكل عام وأنتم بخير.

وسط هذه الظواهر وتلك الإبداعات كانت لنا بمناسبة اليوم الوطني الثاني والخمسين لدولة الإمارات العربية المتحدة، لقاءات وحوارات مع عدد من المبدعين والمبدعات، وفي المقدمة الأستاذة شهيناز أحمد عبدالرزاق البستكي في دارتها في دبي.

عود على بدء

تقول عن بداياتها درست المرحلة الابتدائية في مدرسة خولة في بر دبي والتي تقع بجانب متحف دبي ثم في المدرسة الإعدادية مدرسة عائشة في منطقة الكرامة ببر دبي وتابعت المرحلة الثانوية في ثانوية زعبيل بدبي. وتابعت: ثم تابعت تخصصي الجامعي في الهندسة المدنية في جامعة الكويت وتخرجت منها نهاية الثمانينات ثم تابعت دراسة الماستر في الهندسة والمنشآت في جامعة ستي يونيفرستي في لندن بداية التسعينيات وحصلت عليها. وأضافت تقول: منذ مرحلتي الثانوية كنت أميل إلى الكتابة في الصحف وقد نشرت عدة مقالات في جريدة البيان بدبي.

روافد ثقافية

وحول سؤال عن الروافد الثقافية الأخرى المؤثرة في حياتها قالت: الحياة ولاشك هي المدرسة الكبرى للجميع، بما فيها من تجارب، ومواقف وتحولات فهي الذخيرة الأهم سواء في اكتساب المهاراة واستيعاب التجارب والمواقف والمتغيرات والتحولات، وكذلك في إذكاء التأملات. واستطردت تقول: حيث كنت أميل منذ البداية إلى التأمل والاستبصار وتقييم المشاهد والظواهر من حولي وتحليلها بطريقة فلسفية عميقة وكأنها معادلة رياضية هندسية قابلة للاستقراء والاستنتاج. وتابعت: إن كل إنسان يرى الأمور من زاويته الخاصة، فطبيعة الإنسان هي الأساس وليس البيئة، مع أن للبيئة تأثيرها ولا شك، ولكن الأساس يكمن في شخصية الإنسان نفسه.

مشاريع مستقبلية

وحول سؤال عن مشاريعها المستقبلية قالت الأستاذة شاهيناز البستكي: اتجهت أصلاً إلى فيلم خلف الكواليس، بسبب أن معظم الأفلام السينمائية المعروضة في دور السينما العربية، ليست هادفة، مع أن تكاليفها باهظة، وكذلك الوقت الذي يستغرقه المتابع في هذه الأفلام، سواء في إعدادها أو إنتاجها أو عرض أو تكاليفها وغالباً ما تكون النتائج ليست كما يجب.

عبدالله محمد صالح شخصية وطنية رائدة

تتجسد بسيرته ومسيرته مدرسة متميزة بالنجاح والتفوق والإبداع والسباق مع الزمن

• عُرف المرحوم برؤيته الشاملة لعالم المال والأعمال لتحقيق الأهداف المنظورة بحكمة لافتة ومنهجية مدروسة وحنكة وإخلاص وثبات

• قال عنه المرحوم سلطان العويس: منحناه الثقة فقابلنا بالإخلاص والأمانة والاجتهاد والشفافية

سعادة صلاح عبدالله صالح والزميل د.محمود علياء يتحاوران حول تجربة عبدالله صالح ومسيريه

•• دبي-د. محمود علياء

عبدالله محمد صالح رجل إدارة من طراز رفيع رسخ اسمه رائداً في عالم المال والأعمال، والتجارة والاقتصاد والاستثمار والاستبصار، فغدا مدرسة خلاقة في نهجه وفي نجاحاته معينها لا ينضب، ونورها لا يخبو ولا يغيب، وهو المصباح لفريق عمله، والقدوة لكل من يواكبه والضالة المشودة لكل من يتطلع للنجاح والتميز والإبداع في عالم يفرض الذكاء في تصيد الفرص ووعي المنافسة والتخطيط لأجيال واحتواء المضاربات والمفاجآت سواء بمنهجية الفعل وردة الفعل، أو في المبادرة ووعي التجربة بإيجابياتها ومحاذيرها، أو الأهداف المحددة التي تضع حسابات دقيقة لكل الاحتمالات في سياق البراجماتية العالمية، مع الالتزام بالقيم والمبادئ السامية التي قامت عليها دولة الإمارات العربية المتحدة بقيادتها الرشيدة وأهدافها النبيلة ومقاصدها السامية فغدت اليوم في طليعة الدول المتطورة والمتقدمة والمزدهرة مستفيدة من كفاءات أبنائها راعية لنجاحاتهم وزارعة في نفوسهم أمانة المسؤولية وصحة الوعي ونبل المرامي والأهداف.

فكان المرحوم عبدالله محمد صالح واحداً من فرسان النهضة وعلماً في كوكبة الإنجازات ومثالاً يحتذى بخطواته المدروسة، وتطلعاته الواسعة، ويومياته المبرمجة والرصينة مع فريق عمله الذين استطاعوا تحقيق النجاح المتفرد لبنك دبي الوطني سواء بين بنوك الإمارات أو بنوك العالم.

عرفته عن كثب سواء في مكتبه أو في اجتماعاته أو في المجالس اللافتة والمعروفة فكان رحمه الله مستمعاً مجيداً، بقدر ما كان محدثاً لبقاً، فلكل سؤال جواب، ولكل حوار مقدمات ونتائج، سواء مع أهل الاختصاص، أو مع الأصدقاء، أو مع الحضور عامة، سمته الهدوء ومنهجه الاستقراء والاستنتاج، فاصلاً بين المعلومة والاجتهاد وبين الحقيقة والاحتمال، يسمي الأشياء بأسمائها ويعي المراحل بمعطياتها وتحولاتها بالوقائع والأرقام والتوقعات وغالباً ما يكون مصيباً بتواضع وحصيفاً بحذر ومستخلصاً بشفافية وشمولية ووضوح، فالنتائج هي المقياس، والنجاحات المتواليات تعمل على مضاعفة الطموحات.

في مركز دبي المالي

وعندما تولى المرحوم عبدالله محمد صالح إدارة مركز دبي المالي العالمي نجح في تسديد التزامات تتمثل في صكوك كان قد أصدرها المركز مما أعلى من شأن المركز ورفع الثقة به في أوساط المؤسسات المالية العالمية ووضع بصماته في النحاحات المتوالية.

كما قام المرحوم عبدالله محمد صالح بدور رئيس في تحقيق الاندماج بين بنك دبي الوطني وبنك الإمارات الدولية ليغدو كياناً مصرفياً عملاقاً، يعد الأكبر على مستوى المنطقة، ويحمل اسم بنك الإمارات دبي الوطني، والذي يواكب اليوم مسيرة التطور المدهش في دولة الإمارات العربية المتحدة فمسيرة الألف ميل تبدأ بخطوة واحدة.

من أقوال المرحوم عبدالله صالح:

إن النجاحات التي حققها مركز دبي المالي العالمي من رؤية صاحب السمو الشيخ محمد بن راشد آل مكتوم الثاقبة في تطوير اقتصاد دبي، وتعزيز مكانة دولة الإمارات العربية المتحدة التي أضحت اليوم أنموذجاً يحتذى به.

ويقول: مركز دبي المالي العالمي يعد دليلاً راسخاً على تميز دبي، فهو بوابة مثالية للدخول إلى الأسواق الناشئة، والقيام بالأعمال ضمن إطار يوفر الثقة ويمنح التكامل مع أسلوب معيشي معاصر لايضاهى.

ومن أقواله رحمه الله:

تمكنا من تحقيق ثقل اقتصادي يستحق اعترافاً دولياً، يؤكد عليه اليوم فوزنا باستضافة اكسبو 2020 حيث أن هذا الحدث يشكل دعماً كبيراً محفزاً للاقتصاد الوطني كما سيوفر فرصاً عظيمة في قطاعات مختلفة لا تقتصر على دولة الإمارات بل تمتد لتشمل المنطقة بأسرها.

ومن أقواله كذلك: إن البنك الجديد الإمارات دبي الوطني يتطلع لتوفير قيمة وامتيازات أكثر لمتعامليه ومساهميه إلى جانب تمهيد الطريق أمام قيام تحالفات واندماجات أخرى في الساحة المصرفية الإماراتية التي تعج بالبنوك الوطنية الصغيرة التي قد لا تقوى على مواجهة تحديات المنافسة المتزايدة فعندما نوحد اثنين من أقوى البنوك في دولة الإمارات العربية المتحدة في إشارة إلى اندماج بنكي دبي الوطني والإمارات الدولي فإننا نبني مؤسسة مصرفية رائدة لدولة الإمارات العربية المتحدة والمنطقة عموماً. خلاصة القول: أن المرحوم عبدالله محمد صالح كان أنموذجاً رائعاً للمصرفي الحاذق، بإيمانه بالتخصص وشعوره بالتبعة وفهمه الصحيح للرسالة الإنسائية ومتطلباتها ليومه وغده وبعد غده، وها هي بصماته ماثلة للعيان وراسخة في الأذهان جذورة لا يخبو نورها، ولا ينضب زيتها جيلاً بعد جيل وكل عام وأنتم بخير.

«يا أيتها النفس المطمئنة ارجعي إلى ربك راضية مرضية، فادخلي في عبادي وادخلي جنتي» صدق الله العظيم.

الاتحاد مسيرة مباركة

الفرص كثيرة ولكل مجتهد نصيب

• أحمد الدلال: إذا صلح الرأس صلح الجسد

• محمد بستكي: الإمارات محط رحال الجميع

• عبدالغفور فقيهي: المسيرة الاتحادية كرست المكانة العالمية للإمارات

•• دبي- الفجر:

يشكل رجال الأعمال في الإمارات مدارس تتنوع بالتجارب، وتلتقي بالنجاحات، وتفرض الحوافز الإيجابية أمام الأجيال الجديدة لمتابعة المسيرة الناجحة للأعمال، في سياق المسيرة الاتحادية الشاملة، التي تذكي الحوافز، بقدر ما تبلور الطاقات والخبرات والكفاءات في مسيرة العطاء الخلاق، الذي يهدف دائماً لتحقيق المزيد والمزيد من التفاعل بين الأجيال، وإضافة الخبرات إلى الكفاءات، ولتغدو الطموحات بالتالي تشكل قواسم مشتركة تجمع الفكرة والمبادرة والنتيجة نحو هدف محدد لرجال الأعمال، ولغة مشتركة يكرسها العرض والطلب، وترقى بها الأمانة مع الجد والاجتهاد والمثابرة.

إذا صلح الرأس صلح الجسد

وخلال جولة على رجال الأعمال كانت محطتنا الأولى حواراً مع سعادة الأستاذ أحمد الدلال صاحب الثقافة الواسعة، والخبرة المعهودة قال سعادته: نريد من الشباب أولاً حب الوطن، فهذا الحب يكرس عمق الانتماء، ومن ثم العطاء، فالإخلاص، والمثابرة، والفداء، والجد والاجتهاد، والحمدلله فإذا ما صلح الرأس صلح الجسد، وقديماً قيل زرعوا فأكلنا ونزرع فيأكلون. فمن يرزع السنابل يحصد لعام، ومن يزرع الأشجار يقطف لعشر سنوات، ومن يزرع الأجيال يجني الثمار أبد الدهر، وكل عام وأنتم بخير.

وقال سعادة الأستاذ محمود محمد الدلال: أتمنى على شبابنا الالتزام بتعاليم الدين أولاً، والعمل الجدي ثانياً، والاستفادة من خبرات الآباء والأجداد ثالثاً، والخطوات المدروسة والمحسوبة، مما يضمن النجاح للجميع، للإسهام في النهضة والتطور والازدهار وكل عام وأنتم بخير.

الأمن والأمان

وقال سعادة الأستاذ محمد رفيع البستكي: إن من أهم مقومات النجاح هي المدرسة والتعليم، إلى جانب التربية الصالحة، واكتساب الخبرات من أهل الخبرة والكفاءة، إضافة إلى أهمية السفر في اكتساب الثقافة، والتعرف على شعوب البلاد، وحضارتها وخاصة أن دولة الإمارات تجمع أكثر من مئتي جنسية على أرضها، وتتميز بتقدمها وازدهارها وأمنها وخدماتها، مما جعلها محط رحال الجميع من سواح ورجال أعمال وعلماء وباحثين وتجار على مدار العام، مما يدفع للفخر والاعتزاز وكل عام وأنتم بخير. وأضاف: وأذكر كلمة صاحب السمو الشيخ محمد بن راشد حفظه الله «نحن ملتقى جهات العالم الأربع، وعلى مدار العام» الأمر الذي يضاعف من الخبرات، ويذكي الحوافز، ويحقق المزيد والمزيد من الطموحات والأهداف. «وقل ربّ زدني علما» صدق الله العظيم وعساكم من عواده.

الإنجازات تتوالى

وقال التاجر المعروف سعادة عبدالغفور فقيهي: إن اليوم الوطني للدولة هو يوم فخر واعتزاز للجميع، ونأمل دائماً المزيد من الإنجازات للمسيرة الاتحادية التي جعلت لدولة الإمارات مكانتها المتميزة بين بلدان العالم وكل عام وأنتم بخير.

وحول الحركة التجارية وخبرته الطويلة ورؤيته المستقبلية قال: لكل مجتهد نصيب وما زرعه من التجار ورجال الأعمال، من ثمار ونجاحات تتوالى مع الأبناء، الذين يشكلون يوم طليعة العالمين في التجارة والصناعة والأراضي والأملاك والمصانع والمتاجر، مما وفر للأجيال المتلاحقة خبرات الأباء والأجداد ويحفزهم بالتالي إلى متابعة المسيرة الاتحادية بجد ورسوخ وثبات وكل عام وأنتم بخير.

النهضة شاملة

وتحدث إلينا سعادة الأستاذ صالح رمضان الرفيع التاجر المعروف بدبي والإمارات قال: إن عنوان الإمارات هو الأمن والأمان والاستقرار، فالنهضة شاملة للتعليم والصحة، والتنمية المستدامة والازدهار التجاري والصناعي، إضافة إلى الاستيراد والتصدير وإعادة التصدير، وكان عمري يوم الاتحاد عشرين عاماً.

ونوه سعادته إلى تسهيلات غرفة التجارة، والدائرة الاقتصادية، والاعتماد على العمل الحر، والفرص التجارية في كل الأوقات، وخدمات البلدية، وغيرها من العوامل التي تضاعف من فرص النجاح، وكل من جد وجد، وكل عام وأنتم بخير.

السوق مرهون بالعرض والطلب

وبدوره قال سعادة الأستاذ عبدالرزاق صديق الخاجه:

إن إنجازات الاتحاد المتوالية كثيرة ومتعددة، ولكن تبقى الحركة التجارية المزدهرة في الإمارات كغيرها من دول العالم الأخرى مرهونة بالعرض والطلب.

وكل عام وأنتم بخير.

وقال سعادة الأستاذ محمد شريف العوضي:

إن المسيرة الاتحادية المباركة أنعشت حياة الناس، وأثمرت بالاستقرار والازدهار، ووفرت فرص التعليم والتخصص، وكذلك فرص العمل، كما ضاعفت من الحوافز، بوجود الحركة العالمية من معارض ومؤتمرات، وكذلك اكسبو، والمعارض الدورية المتخصصة منها والعامة، وفي تعزيز دور الوطن والمواطن الذي يجب عليه أن يوظف نشاطه للاستفادة من هذه الفرص، وتحقيق المزيد من النجاح وكل عام وأنتم بخير.

نتقدم بأسمى آيات التهاني والتبريكات

إلى مقام صاحب السمو الشيخ

محمد بن زايد آل نهيان

رئيس الدولة حفظه الله

وصاحب السمو الشيخ

محمد بن راشد آل مكتوم

نائب رئيس الدولة رئيس مجلس الوزراء حاكم دبي - رعاه الله

و إلى سمو الشيخ

منصور بن زايد آل نهيان

نائب رئيس الدولة - نائب رئيس مجلس الوزراء - رئيس ديوان الرئاسة

وإلى أصحاب السمو أعضاء المجلس الأعلى للاتحاد حكام الإمارات

وإلى سمو أولياء العهود و نواب الحكام

وإلى شعب دولة الإمارات العربية المتحدة

بمناسبة عيد الاتحاد الثاني والخمسين

عبيد حميد المزروعي

راشد حميد المزروعي

عبد الله حميد المزروعي

الفجر

جريدة يومية - سياسية - مستقلة

ملحق خاص بمناسبة عيد الاتحاد الـ 52

السبت 2 ديسمبر 2023 م - العـدد 14016

Saturday 2 December 2023 - Issue No 14016

عيـد الاتحاد 52

الإمارات تسمو

بحكمة قيادتها ووفاء شعبها

نتقدم بأسمى آيات التهاني والتبريكات

إلى مقام صاحب السمو الشيخ / **محمد بن زايد آل نهيان**

رئيس الدولة حفظه الله

وصاحب السمو الشيخ / **محمد بن راشد آل مكتوم**

نائب رئيس الدولة رئيس مجلس الوزراء حاكم دبي - رعاه الله

و إلى سمو الشيخ / **منصور بن زايد آل نهيان**

نائب رئيس الدولة - نائب رئيس مجلس الوزراء - رئيس ديوان الرئاسة

وإلى أصحاب السمو أعضاء المجلس الأعلى للاتحاد حكام الإمارات وإلى سمو أولياء العهود و نواب الحكام

وإلى شعب دولة الإمارات العربية المتحدة - بمناسبة عيد الاتحاد الثاني والخمسين

عبدالرزاق سيد سالم محمدي (ابونادر)
الرئيس التنفيذي

Abdul Razagh Mohammadi
(Abu Nader)
Chief Executive Officer (CEO)

مجموعة الامارات الدولية للمشاريع القابضة
EIHG
Emirates International Holdings Group

Emirates International Holdings Group LLC
Office 710 Al Fattan Plaza,
Al Garhoud, Dubai, UAE
P.O. Box : 14523, Dubai
Mob. : +971 50 4596655 /+971 52 9888889
Tel. : +971 4 2552929
Email : abunader@emiholdings.ae
Website : www.emiholdings.ae

www.emiholdings.ae

الفجر
02

ملحق خاص بمناسبة
عيد الاتحاد الثاني والخمسين

معالي الاستاذ علي التجلي يتحدث للزميل الدكتور محمود علياء

معالي الاستاذ علي التجلي

تحتفل إمارة الفجيرة باليوم الوطني 52 للدولة بالمزيد من التطور والتنمية والازدهار والنجاحات

علي التجلي: نحتفل اليوم بإنجازات المسيرة الاتحادية ونحتفل بالعام المقبل باليوبيل الذهبي لتسلم صاحب السمو الشيخ حمد بن محمد الشرقي مقاليد الحكم في إمارة الفجيرة

- تواكب إمارة الفجيرة المسيرة الاتحادية للدولة بكل المجالات ومختلف القطاعات وبطموحات ليس لها حدود
- الإمارة في سباق دائم مع تطور العصر والتنمية المستدامة، وبناء الأجيال المتوالية القادرة على النجاح والتميز والإبداع

•• أجرى المقابلة: د. محمود علياء

تتلألأ إمارة الفجيرة بإنجازات المسيرة الاتحادية جيلاً بعد جيل، فتواكب إمارات الدولة بالمنجزات المتوالية في كل منطقة ومدينة وناحية. فمن المدارس والجامعات ودور العلم، إلى المصانع والمتاجر والأسواق، فإلى الطرقات وتجميل الدوارات برموز التراث، إلى المصارف والمؤسسات المالية، فإلى المستوصفات والعيادات والمستشفيات، وإلى الفنادق والحدائق والمنتزهات القديمة منها والحديثة والتي تتناغم سمفونية ساحرة بين شاطئ البحر، وأصداء الوديان، والروابي الخضراء، والجبال الشاهقة، والآثار التاريخية، والمجالس المؤنسة، والخدمات الراقية، تستيقظ مع شروق الشمس، ويسكنها ضوء القمر، فتبدو الحياة بيومياتها وبتفاصيلها سعادة لا حدود لها وانشراح يفوح حباً ومسرة في كل حين.

وتتوالى الأجيال في مسيرة البناء والإعمار، سلاحها العلم والمعرفة، ولسان حالها الكد والجد، والعطاء والمثابرة، وهي مفعمة بالأهداف النبيلة، والتطلعات الشاملة، والإرادة الصلبة لتحقيق المزيد والمزيد من النهضة والتطور عاماً بعد عام.

بهذه الكلمات التي تنم عن إدراك الحاضر والمستقبل، ووعي أصالة الماضي، ونهضة الحاضر، بوعي حصيف، ونظرة شاملة، استهل معالي الأستاذ علي التجلي مدير الدائرة المالية في إمارة الفجيرة حديثه بمناسبة عيد الاتحاد الثاني والخمسين لدولة الإمارات العربية، متمنياً معاليه المزيد والمزيد من التقدم والتنمية والازدهار عاماً بعد عام، وكل عام وأنتم بخير.

حكمة الشيوخ وكفاءة المسؤولين وهمة الشباب

وأضاف معالي الاستاذ علي مصطفى التجلي يقول: تزدان البلاد بحكمة الشيوخ، وخبرة المسؤولين، وهمة الشباب، بطموحات لاتعرف الحدود، ووقائع تختزل الزمن، وتؤكد حتمية التحدي والاستجابة في حركة التاريخ، فإذا صلح الرأس صلح الجسد، ولدينا دائماً المبدعون من المفكرين والمدبرين، والمبتكرين، والمنفذين في كل المجالات، والاختصاصات، سواء منها الأكاديمية، أو الميدانية، أو التسويقية في سياق التكامل والتفاضل.

النهج يتواصل والرؤية ثاقبة وشاملة

وأضاف معالي الاستاذ علي مصطفى التجلي يقول: من فضل الله سبحانه على دولة الإمارات العربية المتحدة، وعلى حكومتنا الرشيدة، في إمارة الفجيرة، أن الأجيال تتوالى في العطاء في البناء بتوجيهات أصحاب السمو الشيوخ وحكمتهم، فقد عشت سنوات عديدة كنت أعمل خلالها مع الوالد المرحوم الشيخ محمد بن حمد الشرقي، عضو المجلس الأعلى للاتحاد حاكم الفجيرة السابق رحمه الله، وطيب الله ثراه، فكان رجلاً حكيماً في أخلاقه وفي سلوكه، وفي رؤيته، وبعد نظره، وشمولية تطلعاته، واستشرافه الفاحص للمستقبل، بتفاؤل راسخ، ونشاط دؤوب، ثم جاء المغفور له الشيخ زايد بن سلطان على رأس المسيرة الاتحادية الشامخة، فجمع شمل الحكام، وشرع الجميع في تأسيس دولة الإمارات العربية مما جعل الدولة تنمو وتقوى وتكبر، وتتألق بين دول العالم المتحضر يوماً بعد يوم، وعاماً بعد عام، وعنوان كل ذلك أمانة المسؤولية، وحكمة القيادة، وإخلاص النية والقصد والحرص على تحقيق الهدف.

وأضاف معاليه: وقد بعث الله سبحانه وتعالى سبعة حكام، يتنافسون فيما بينهم ليلاً ونهاراً، ودون استراحة، ولا كللٍ ولا مللٍ لتكون المنافسة الشريفة بين الشقيقات الإمارات على قدم وساق، وعلى رأسهم صاحب السمو الشيخ محمد بن زايد آل نهيان رئيس الدولة حفظه الله، وصاحب السمو الشيخ محمد بن راشد آل مكتوم نائب رئيس الدولة، رئيس مجلس الوزراء حاكم دبي، رعاه الله، حيث يحفزون أصحاب السمو الشيوخ حكام الإمارات على المضي قدماً لتحقيق المزيد والمزيد من الإنجازات كل يوم، مما جعل عنوان أهداف الإمارات تحقيق الوصول إلى الفضاء، ثم القمر، والمريخ، والكواكب الأخرى تباعاً، بخطى مدروسة وواثقة نحو المستقبل الأفضل.

وبتوفيق الله سبحانه وتعالى، ونحن نؤمن بما قاله صاحب السمو رئيس الدولة، القائد الميداني الأعلى، والطامح دوماً بقناعته الراسخة، بأنه لا يمكن لأي شعب أن ينجز ما يتمناه إلا بقائد يشاركه طموحه، ورؤيته، ورغبته، وهدفه، وهذا هو لسان حال الإمارات اليوم وغداً وبعد غدٍ.

في إمارة الفجيرة

وتابع معالي الأستاذ علي التجلي يقول: وفي إمارة الفجيرة لدينا صاحب السمو الشيخ حمد بن محمد الشرقي، وسمو ولي عهده الأمين الشيخ محمد بن حمد الشرقي، وسمو الشيخ راشد بن حمد الشرقي، وسمو الشيخ مكتوم بن حمد الشرقي، وسمو الشيخ صالح بن محمد الشرقي، شقيق صاحب السمو الحاكم، ولهم جميعاً حفظهم الله دورهم الحثيث والفعال في دفع عجلة التطور وإدارة شؤون البلاد بكل التفاصل، ومن يؤت الحكمة، فقد أوتي خيراً كثيراً. فإذا صلح الرأس صلح الجسد، فوفاء شيوخنا نادر، وإخلاصهم قل مثاله ورؤيتهم المستقبلية لا تعرف الحدود.

ذكرى وعبرة

وأضاف معالي الأستاذ علي التجلي يقول: وأذكر بالمناسبة أنه قبل عامين أعددت شخصياً كشفاً بأسماء الشباب الذين عملوا في حكومة الفجيرة تباعاً منذ تأسيس الحكومة، ومضى بهم قطار العمر بقصد تكريمهم، والوفاء لهم، وشكرهم لجهودهم، ودورهم في دعم مفاصل التنمية الشاملة في إمارة الفجيرة، وتحفيزاً للأجيال لليسر على خطاهم والحرص على مشاركتهم في رفد مسيرة النماء في الإمارة والمضي قدما على طريق الازدهار ، حيث تشكل هذه المبادرة دافعاً لتعزيز المسؤولية المجتمعية، وتحفيز الأجيال على المساهمة في تعزيز نهضة الإمارات بشكل عام ، وتقدم إمارة الفجيرة على وجه الخصوص.

نصائح للشباب

وفي ختام الحوار وجه معاليه باقة نصائح للشباب الطيبين الطموحين، بضرورة الاطلاع على الماضي، حسب قول والدنا المغفور له الشيخ زايد بن سلطان آل نهيان، الوالد المؤسس للدولة (من ليس لديه ماض، ليس لديه حاضر أو مستقبل). وقديماً قال أحد الحكماء (زرعوا فأكلنا ونزرع فيأكون) فعلى الشباب الاقتداء بقادتنا الأبرار، ووعي مدارسهم القيادية، فإذا صلح الرأس صلح الجسد وكل عام وأنتم بخير.

نهضة نسائية شاملة في الدولة

مريم عبد الله المطروشي: •أثبتت المرأة الإماراتية جدارتها في كل المجالات

•العلم والمعرفة على قاعدة التربية الصالحة •لا حدود لمهارات المرأة ولا حواجز أمام إبداعاتها

••الفجيرة – الفجر:

يشارك الجيل الإماراتي الجديد من خريجي وخريجات الجامعات وعلى اختلاف اختصاصهم واختصاصهن في بناء دولة الاتحاد العتيدة بقيادتها الرشيدة وإنجازاتها الشامخة وتطورها المتواصل مما يجعل من نجاح هذا الجيل الجديد من الكفاءات يشكل حوافزا لدى الأجيال المتلاحقة لتؤدي دورها المرموق ورسالتها الوطنية على أكمل وجه.

كفاءة عالية وأداء متميز

وتعتبر السيدة مريم عبد الله المطروشي مراقب عام حسابات حكومة الفجيرة من أهم الكفاءات العاملة في مجال اختصاصها حيث تخرجت من جامعة الإمارات في العام 1996 ومتزوجة وربة أسرة كما أنها أم لأربعة أولاد ويعمل زوجها في العاصمة أبوظبي. وبمناسبة مئوية زايد واليوم الوطني التاسع والاربعين لدولة الإمارات كان لنا خلال جولتنا في الفجيرة استراحة حوار في مقر الدائرة المالية بترتيب من سعادة الأستاذ علي التجلي مدير الدائرة المالية في حكومة الفجيرة والذي أثنى كثيرا على كفاءة السيدة مريم المطروشي وأمانتها وأدائها مما يجعلها بحق أنموذجا للمسؤولة المخلصة والمراقبة الأمينة وكان معها هذا الحوار حول العيد الوطني للدولة ونهضة المرأة في الفجيرة في مختلف المجالات.

نهضة نسائية شاملة

استهلت السيدة مريم عبد الله المطروشي حديثها برفع أسمى آيات التهاني والتبريكات إلى أصحاب السمو الشيوخ حكام الإمارات وإلى أصحاب السمو الشيوخ أولياء العهود وإلى أصحاب المعالي الوزراء وأصحاب السعادة المسؤولين والمواطنين والوافدين

بمناسبة اليوم الوطني 52 لدولة الإمارات العربية المتحدة متمنية المزيد من التطور والازدهار وكل عام وأنتم بخير. ثم تحدثت السيدة مريم عبد الله المطروشي حول النهضة النسائية الشاملة في الدولة وقالت تشهد دولة الإمارات العربية المتحدة نهضة نسائية شاملة تقوم على أساس الالتزام بالشريعة الإسلامية ومواكبة التطور بكل التفاصيل على قاعدة العلم والمعرفة والكفاءة والخلق أولا. وأضافت فعلى مستوى الدولة بشكل عام تساهم المرأة اليوم وبشكل لافت في مختلف الميادين النظرية والتطبيقية سواء كمديرة ومسؤولة أو كموظفة وعاملة أو كمدرسة وطالبة وأستاذة جامعية أو كباحثة مجتهدة أو كربة منزل أو كسيدة أعمال أو كسيدة مجتمع وغير ذلك.

وتابعت السيدة مريم المطروشي تقول لقد غدا دور المرأة اليوم في الإمارات ظاهرا وجليا للعيان فبفضل التربية الصالحة والتعليم ورعاية الدولة لطلاب العلم وللخريجين على حد سواء مع العناية من قبل المسؤولين بكل التفاصيل تشهد البلاد كل عام آلاف الخريجات في مختلف مجلات التخصص والكفاءات والمهارات منها الطبية والصحية والعلمية وكذلك التربوية والاجتماعية وغير ذلك من المجالات الإبداعية ككتابة القصة والشعر والرسم وتقنية المعلومات وكذلك فنيات المختبرات وهي مجالات جديدة برز الاهتمام بها مع بداية النهضة والتطور مع تأسيس الاتحاد في العيد الوطني الأول العام 1971.

التربية والتعليم صنوان

وتابعت السيدة مريم المطروشي تقول : تقوم المرأة الآن بتعليم الأولاد والبنات معا في المرحلة التربوية التأسيسية الأولى من الفصل الأول الأساسي وحتى الفصل الخامس الأساسي لأن التربية هي قاعدة التعليم وإذا ما صلحت التربية صلح الشأن وجاء التعليم الناجح مقترنا بالتربية الناجحة. واستطردت تقول : وأشير أيضا بهذه المناسبة إلى المجالات الصحية فإن عدد الطبيبات المتخصصات من المواطنات يزداد كل سنة بشكل ملحوظ وكذلك في سلك التمريض والصيدلة وفنيات المختبرات إلى جانب المتخصصات بعلوم الصحة والتغذية إلى جانب المناخ الصحي في الدولة والذي يوفر للمرأة الاطلاع على المعارف والمعلومات من مختلف المصادر الإعلامية والصحفية والمجتمعية مع اعتبارات الاطلاع اليومي على شبكة الانترنت وتوابعها وأردفت السيدة المطروشي القول فأوضحت كذلك بأن في الإمارات الكثيرات من المهندسات والمتخصصات في مختلف المجالات العصرية مثل هندسة المعمار ،هندسة الديكور، الهندسة المدنية وكذلك هندسة علوم الكمبيوتر وهي مجالات كانت قبل عشر سنوات مثلا مقصورة على فئة الذكور لما لها من صلة مباشرة بالتعامل مع الجمهور أما اليوم فقد أصبحت المرأة المتعلمة والكفؤة في هذه المجالات منافسة قوية للرجل خاصة بعدما أثبتت كفاءتها وجدارتها في الأداء بسبب رغبتها وحبها لعملها وكذلك حرصها بأن تكون أفضل دائما إلى جانب رغبتها الملحة واليومية بأن تؤكد ذاتها ووجودها خاصة وأن المناخ الحضاري في دولة الإمارات صحي بامتياز ويضاعف من طموحات الجميع. وأضافت تقول: وكذلك برزت المرأة في مجالات العلوم التطبيقية مثل العمل الميداني الذي يشمل العلوم التطبيقية مثل الهندسة المعمارية والتخطيط وكذلك في الفيزياء والكيمياء وعلوم البيولوجيا. كذلك أشارت السيدة مريم المطروشي إلى دور المرأة في مجالات تنمية الموارد البشرية ومشاركتها بأحدث الأعمال العصرية الملحة مثل مجالات تصنيع شرائح الكمبيوتر وتطبيقات استخدامها وتوابعها وهي حقائق يومية ملموسة. وتابعت تقول وأشير بالمناسبة إلى أن غالبية الخريجين من قسم المحاسبة في الدولة هن من الإناث بالرغم من أن العمل قد يكون أكثر ملاءمة للرجال ولكن المرأة بحق قد أثبتت جدارة وكفاءة عالية يشار إليها بالبنان ويحفز الأخريات على الالتحاق بنفس الاختصاص لماله من أهمية وجدوى وطموحات. وخلصت السيدة مريم المطروشي إلى القول : وأخيرا أنصح بهذه المناسبة الجيل الصاعد من الفتيات في الإمارات حيث مجتمع الازدهار والتطور أن يقتنمن الفرصة على أكمل وجه لتحقيق طموحاتهن البناءة في خدمة أنفسهن وعائلاتهن ومجتمعهن ووطنهن وذلك بالإرادة والصميم والإصرار وهو المكسب الأساسي لها وللوطن على حد سواء رحم الله الشيخ زايد واسكنه فسيح جناته وكل عام وأنتم بخير.

نرفع أسمى آيات التهاني والتبريكات
بمناسبة عيد الاتحاد الثاني والخمسين
وكل عام وأنتم بخير
مؤسسة الدلال العقارية
احمد محمد الدلال
محمود محمد الدلال

مبيع وشراء وإدارة اراضي وعقارات
دبي- هاتف: ٢٢٦٢٢١٠- ٢٢٦٢٢٥٦
فاكس: ٢٢٦٢٢١٨ ص.ب: ٤٠٠٩
ديرة- دبي- بجانب فندق سانت جورج

الفجر
03
ملحق خاص بمناسبة
عيد الاتحاد الثاني والخمسين

أبو نادر يوم حفل الافتتاح

التسهيلات تضاعف من الحوافز وتذكي الطموحات

عبدالرزاق سيد صالح محمدي - أبو نادر: دولة الإمارات موئل الجميع ومحط رحال القاصي والداني

- النهضة شاملة والثمار تتوالى وهنيئاً لمن يحسن القطاف
- دبي القابضة تواكب التطور والازدهار بكل التفاصيل

•• دبي- الفجر:

تتلألأ دولة الإمارات العربية المتحدة بأنوارها الساطعة، وإنجازاتها المدهشة، ونجاحاتها المتوالية، كما تزداد ألقاً ونجاحاً وتميزاً وإبداعاً عاماً بعد عام بفضل الله سبحانه والقيادة الرشيدة الساهرة على الأمن والأمان، والأرض والإنسان، والتطور والتقدم والبناء ... بناء الإنسان، وتعزيز المكان، والدور الرائع في حركة الزمان، حتى غدت اليوم في مصاف الدول المتقدمة، بل وفي كوكبة البلدان الرائدة بدورها الخلاق، ونجاحها في الوصول إلى الفضاء، والارتقاء في مختلف العلوم والتكولوجيا.

يضاف إلى هذا كله مئات الجامعات ودور العلم، ومراكز الأبحاث، والمعارض المتوالية من استضافة اكسبو، الى مؤتمرات الطاقة والمال والأعمال، بأداء رائد وثمار مدهشة، وألق إنساني خلاق، جعل من دولة الإمارات العربية المتحدة محط رحال القاصي والداني من علماء ومفكرين وخبراء ماليين واقتصاديين، وباحثين أكاديميين مع السعي الحثيث لتحقيق ما هو أفضل.

بهذه الكلمات استهل سعادة الأستاذ عبدالرزاق سيد صالح محمدي- أبو نادر- رئيس مجلس إدارة شركة دبي القابضة بدبي حديثه بمناسبة اليوم الوطني الثاني والخمسين لدولة الإمارات العربية المتحدة بمناسبة اليوم الوطني الثاني والخمسين للدولة رافعاً أسمى آيات التهاني والتبريكات إلى مقام صاحب السمو الشيخ محمد بن زايد آل نهيان رئيس الدولة حفظه الله، وإلى صاحب السمو الشيخ محمد بن راشد آل مكتوم نائب رئيس الدولة رئيس مجلس الوزراء حاكم دبي حفظه الله، وإلى إخوانهما أصحاب السمو الشيوخ

حكام الإمارات حفظهم الله، وإلى أصحاب السمو أولياء العهود حفظهم الله، وإلى شعب الإمارات الكريم، وإلى المقيمين والوافدين في الدولة متمنياً سعادته المزيد من التقدم والتطور والتنمية والازدهار والأمن والأمان، وكل عام وأنتم بخير.

إزدهار شامل ومستقبل أفضل:

وحول سؤال عن رؤية سعادته للواقع الاقتصادي ومستقبله قال سعادة الأستاذ عبدالرزاق محمدي- أبو نادر- إن جملة الحوافز والتسهيلات تضاعف من طموحات رجال الأعمال، والمستثمرين والتجار، سواء من حيث تزايد حركة العرض والطلب على العقار، أو من حيث تسهيلات البنوك، أو من حيث وجود الخط الصناعي الموازي، للخط التجاري، والخط الخدماتي، والاستيراد والتصدير وإعادة التصدير، وإتاحة فرص الاستثمار للجميع بمناخ من الثقة والطمأنينة بإشراف حكومتنا الرشيدة، معناه أن التطور والازدهار يسير قدما إلى الأمام لتحقيق المزيد من النجاحات، التي تتوالى على مختلف الأصعدة، وفي كل القطاعات ولاسيما العقار والعمران والضيافة والخدمات، والمعارض والإنشاءات، الأمر الذي يفتح باب الطموحات أمام الجميع، وبخاصة الاستفادة من تسهيلات الحكومة، ورقابتها الصارمة، وأجواء الأمن والأمان، حيث تكون المنافسة الإيجابية سيدة الموقف، والطموحات لسان حال الجميع،

شكر وعرفان

وبهذه المناسبة العزيزة أكد سعادة الأستاذ عبدالرزاق سيد صالح محمدي- أبو نادر- رئيس دبي القابضة شكره وامتنانه إلى جميع المسؤولين العاملين الساهرين على خدمة الجميع بدءاً من الموانئ والمطارات، إلى الدائرة الاقتصادية، وغرفة التجارة، والمركز المالي، وإدارة المعارض، وجميع المسؤولين وكل عام وأنتم بخير.

أبو نادر في مكتبه

الإمارات أرض النجاحات والإبداعات

عبدالقادر فقيهي: التنمية والازدهار والإنماء والإعمار عناوين المسيرة الاتحادية في الدولة

التعاون بين أسواق الإمارات وأسواق إيران شامل ومزدهر ومتواصل

ليست من حدود تذكر، ولا حواجز تنظر في العلاقات القديمة، والجديدة، والمتجددة، بين أسواق الإمارات وأسواق ايران لعوامل كثيرة متعددة، ومتنوعة، وضاربة في جذور التاريخ، وواقع الجغرافيا، وأخوة الجوار حيث الشركات التجارية، والعلاقات الاجتماعية والثقافية، تتواصل من جيل إلى جيل، ويجمعها العيش المشترك، والعمل المشترك، والمنافع التجارية المتبادلة، إضافة إلى تفاعل الخبرات لتحقيق ما هو أفضل دائماً، وتفاءلوا بالخير تجدوه.

حديث موضوعي وصريح وهادف

وبمناسبة اليوم الوطني الثاني والخمسين لدولة الإمارات العربية المتحدة، كانت لنا جلسة حوار مع سعادة الأستاذ عبدالقادر فقيهي رجل الأعمال المعروف والرئيس السابق لمجلس العمل الإيراني في الإمارات قال سعادته: لقد قدمت إلى دولة الإمارات العربية المتحدة منذ ما يزيد على نصف قرن وعملت في مجال التجارة والتأمين وغير ذلك، فوجدت في دولة الإمارات العربية المتحدة، شيوخاً كراماً وقادة حكماء ورجالات مخلصين أكفاء، يحدوهم الأمل جميعاً منذ بداية المسيرة الاتحادية، قبل ما يزيد عن نصف قرن، بأن تكون دولة الإمارات العربية المتحدة في طليعة بلدان العالم المتقدم، بنجاح المسيرة الاتحادية، وتحقيق برامج التطوير والتنمية، وفي كل القطاعات، وبناء الأجيال الجديدة، بالعلم والمعرفة، والنجاح والتميز والإبداع في التكنولوجيا، والصناعة والتجارة، والثقافة والابتكار، والمعارض، والجامعات، والمراكز الثقافية، ودور العلم، والرياضة، والسياحة، وكل ما يمت إلى إحياء التراث، ومواكبة العصر، واستشراف المستقبل ولكل مجتهد نصيب.

وبهذه المناسبة العزيزة أضاف سعادته يقول: أرفع أسمى آيات التهاني والتبريكات إلى مقام صاحب السمو الشيخ محمد بن زايد آل نهيان رئيس الدولة، حفظه الله وإلى مقام صاحب السمو الشيخ محمد بن راشد آل مكتوم نائب رئيس الدولة حفظه الله، وإلى مقام أصحاب السمو الشيوخ حكام الإمارات حفظهم الله، وإلى شعب الإمارات الكريم، والمقيمين والوافدين، بمناسبة اليوم الوطني الثاني والخمسين للدولة، متمنياً لدولة الإمارات العربية المتحدة المزيد والمزيد من التقدم والازدهار، والبناء والإعمار، في كل المجالات، ومختلف القطاعات، فالقادة حكماء، والشعب مخلص معطاء، والأهداف سامية ونبيلة، وكل عام وأنتم بخير.

الشباب مستقبل الأمة

محمد غلام سالم أنوهي: نعتز ونفتخر بوصول الإمارات إلى عالم الفضاء

شهدت المسيرة الاتحادية في دولة الإمارات العربية المتحدة خلال نصف قرن ويزيد، الكثير من التحولات النهضوية والإنمائية والتطويرية، والتي أسهمت بشكل أو بآخر في ترسيخ التراث والأصالة، ومواكبة المدنية والحداثة، واستشراف المستقبل بتفاؤل بارز، الأمر الذي كرس التواصل بين الأجيال، وضاعف من منجزات الاتحاد عاماً بعد عام، فتضاعف الحصاد، وكبرت الآمال والأهداف حتى وصلت الإمارات إلى الفضاء بخطى ثابتة، وبرامج مدروسة، وطموحات كبار تزداد وتتضاعف عاماً بعد عام، فإذا صلح الرأس صلح الجسد، وكل من سار على الدرب وصل والله سبحانه لا يضيع أجر من أحسن عملا، وهذا هو شعار قيادتنا الرشيدة، وشيوخنا الكرام، ومواطنينا الناجحين «ولئن شكرتم لأزيدنكم» لسان حال الجميع، «وأما بنعمة ربك فحدث» في كل وجدان وخاطر، وكل عام وأنتم بخير.

من القلب إلى القلب

بهذه الكلمات الطيبات استهل السيد محمد غلام سالم أنوهي بمناسبة اليوم الوطني الثاني والخمسين لدولة الإمارات العربية المتحدة، ورافعاً بالمناسبة أسمى آيات التهاني والتبريكات إلى مقام أصحاب السمو الشيوخ حكام الإمارات، وإلى شعب الإمارات الكريم، وإلى المقيمين والوافدين على أرض الدولة الطيبة المباركة وكل عام وأنتم بخير.

نصائح للشباب

وبهذه المناسبة العزيزة المباركة وجه سعادة محمد غلام سالم أنوهي جملة نصائح للشباب الذين هم مستقبل الوطن وغده قال: أوصي شبابنا اولاً بتقوى الله، وثانياً ببر الوالدين، ثم الاجتهاد في التحصيل العلمي النظري منه والتطبيقي، والاستفادة من خبرات الأباء والأجداد، إضافة إلى تطور العصر وعلومه واكتشافاته، لتحقيق الطموحات، والنجاحات البناءة والخلاقة حاضراً ومستقبلاً، سواء في مجال التكنولوجيا، أو في مجال الإدارة والتسويق، أو في مجال التجارة والصناعة والابتكار، فكل من جدّ وجد وكل من زرع حصد وكل عام وأنتم بخير.

الفجر
04

ملحق خاص بمناسبة
عيد الاتحاد الثاني والخمسين

سعادة السيد باراس مع صاحب السمو الشيخ محمد بن زايد آل نهيان رئيس الدولة والرئيس الهندي

سعادة السيد باراس شهداد بوري مع صاحب السمو الشيخ محمد بن زايد آل نهيان رئيس الدولة
وصاحب السمو الشيخ محمد بن راشد آل مكتوم نائب رئيس الدولة رئيس مجلس الوزراء حاكم دبي

الإمارات بلد الأمن والأمان والعمل والنجاح لكل شعوب العالم

باراس شهداد بوري: أشعر بالإمارات بأنني في بلدي وبين أهلي

نحقق كل عام المزيد من النجاحات في الإمارات والمنطقة ودول العالم

•• دبي- الفجر:

الإمارات أرض النجاحات تزهر بالطموحات، وتثمر بالنتائج والعطاءات، ولا سيما لدى رجال الأعمال الناجحين والمتميزين والمبدعين، والذين يشعرون وهم قد أتوا من مختلف بقاع الأرض، وبلدان العالم، بأن دولة الإمارات كانت ولا تزال وتبقى دوماً موئل الناجحين والمجتهدين، وحاضنة لكل الطموحات في مختلف القطاعات، ما يضفي على أسواقها التكامل، ويتحفز الجميع لتحقيق نجاحات أكبر وأكبر.

حوار صريح

ومن هولاء الناجحين والمبدعين من رجال الأعمال في الدولة السيد باراس شهداد بوري رئيس مجلس إدارة شركة نيكاي العالمية، والذي قدم إلى دولة الإمارات العربية المتحدة منذ أكثر من نصف قرن، وحقق نجاحات متميزة، ولافتة يشار لها بالبنان.

وفي حوار صريح وموضوعي مع سعادته بمناسبة اليوم الوطني الثاني والخمسين لدولة الإمارات العربية المتحدة التقيته في مكتبه في دبي لحواره فاستهل سعادته كلامه برفع أسمى آيات التهاني والتبريكات إلى أصحاب السمو الشيوخ قادة البلاد الأبرار، وإلى شعب الإمارات الكريم، وإلى المقيمين والوافدين على أرض الدولة، متمنياً المزيد والمزيد من التقدم والتطور والازدهار لدولة الإمارات العربية المتحدة، التي تنعم بقيادة رشيدة وشعب كريم، وفرص وطموحات بلا حدود.

نيكاي في الإمارات والهند وحول العالم

وحول أسواق نيكاي حول العالم قال السيد باراس شهداد بوري: لدينا تكنولوجيا متطورة ومتقدمة، ونحرص على الحضور المتميز والمتفوق، فأسواقنا تبدأ من الإمارات والهند، والى السعودية وعُمان وقطر والبحرين ومصر، ولدينا موزع في الكويت «ديجيتال وترانس فورمشن». وكذلك نتواجد في أسواق الصين وتايوان ولدينا الكترونيات «فيرهاوس 3PL» كما أن لدينا تخزين في تركيا، ونتواجد في تايلاند، وكذلك في كوريا، وبمقدورنا بالتكنولوجيا المتقدمة لدينا منافسة سانيو وشارب وتوشيبا وبناسونيك ونسعى عاماً بعد عام إلى التوسع خاصة وأن نقوى على المنافسة في الأسواق العالمية، ونواكب التطور العالمي للتكنولوجيا المتقدمة، ونعي جيداً موازين حركة الطلب في كل بلد، إضافة إلى أحجام الأسواق المتفاوتة، التي نواكبها بكل تفاصيلها فنقرر السبق أو المواكبة في الوقت المناسب، على قاعدة تحقيق الأفضل دائماً، وكل عام وأنتم بخير.

سعادة السيد باراس مع رئيس وزراء الهند السيد مودي

نتقدم بأسمى آيات التهاني والتبريكات

إلى مقام صاحب السمو الشيخ / محمد بن زايد آل نهيان

رئيس الدولة حفظه الله

وصاحب السمو الشيخ / محمد بن راشد آل مكتوم

نائب رئيس الدولة رئيس مجلس الوزراء حاكم دبي - رعاه الله

و إلى سمو الشيخ / منصور بن زايد آل نهيان

نائب رئيس الدولة - نائب رئيس مجلس الوزراء - رئيس ديوان الرئاسة

وإلى أصحاب السمو أعضاء المجلس الأعلى للاتحاد حكام الإمارات وإلى سمو أولياء العهود و نواب الحكام

وإلى شعب دولة الإمارات العربية المتحدة - بمناسبة عيد الاتحاد الثاني والخمسين

Abhilash Mathew | Senior Marketing Manager
NIKAI
Nikai Group Of Companies
P.O. Box: 9200, Dubai , UAE
T +971 4 355 4242 ext. 246
M +971 55 400 3875
W www.nikai.com
www.facebook.com/nikaigroup
جائزة دبي التقديرية للجودة
DUBAI QUALITY APPRECIATION AWARD
NIKAI
Crescent General Trading
TASC

الفجر
05

ملحق خاص بمناسبة
عيد الاتحاد الثاني والخمسين

تجسد دولة الإمارات تجربة وحدوية رائدة

فضيلة كنانه بن مضر جمال الدين :تجربة الإمارات الوحدوية وطيدة وقوية وراسخة وفاعلة ومتفاعلة

الإنجازات والنجاحات تتوالى جيلاً بعد جيل وثمار الاتحاد لاحدود لها

استضفنا في دبي مجلس المحرم وحضره 85000 ألف شخص من البهرة الداوودية حول العالم

•• أجرى المقابلة:د.محمود علياء

تعتبر جمعية البهرة الداوودية في دبي والإمارات من أهم الجمعيات الاجتماعية بنشاطها الاجتماعي والصحي والثقافي وهي تواكب النهضة الاتحادية لدولة الإمارات العربية المتحدة منذ بدايتها في العام 1971 ويتصف مسؤولو الجمعية وأعضاؤها كافة بالقوانين والأعراف والعادات والتقاليد وبالسلوك الأخلاقي النبيل، وخدمة المجتمع بكل أريحية ومودة في الدولة. واليوم مع الاحتفالات السنوية باليوم الوطني 52 تشارك الجمعية بالفعل والتفاعل الإيجابي والخلاق مع شعب الإمارات، والجاليات المقيمة على أرض الدولة بالمحبة والإخلاص والولاء والمشاركة وكل عام وأنتم بخير.

فضيلة سلطان البهرة يستقبل الزميل د. محمود علياء

فضيلة كنانه بن مضر والزميل د.محمود علياء أثناء المقابلة

حوار موضوعي وصريح

وبمناسبة اليوم الوطني الثاني والخمسين لدولة الإمارات العربية المتحدة ، كانت لنا جلسة حوار صريح وموضوعي مع فضيلة الأستاذ كنانه بن مُضر جمال الدين ممثل فضيلة سلطان البهرة الداوودية في دبي والإمارات، والمسؤول عن العلاقات العامة للجمعية في بلدان مجلس التعاون الخليجي كافة.

التجربة الاتحادية وطيدة وقوية

استهل فضيلة الأستاذ كنانه بن مُضر جمال الدين حديثه بهذه المناسبة التاريخية السعيدة بالقول: إن الاحتفال باليوم الوطني الثاني والخمسين لدولة الإمارات العربية المتحدة في الثاني من ديسمبر كل عام، يؤكد يقيناً راسخاً بأن التجربة الاتحادية بين إمارات الدولة السبع وطيدة وقوية وفاعلة ومتفاعلة، سواء بالإخلاص والثقة، أو بالعزيمة والإنجازات، على صعيد النفع العام للجميع دون تفرقة أو تمييز.

وأضاف فضيلته: الأمر الذي جعل من هذه التجربة الوحدوية الماثلة تجسيداً لإرادة الشعب، وحكمة القادة، ونجاحاً متواصلاً سواء في الأحوال الاعتيادية أو الطارئة وكذلك علاقتها مع مجلس التعاون الخليجي، والمحيط العربي والإسلامي، وكذلك الدولي.

وتابع فضيلته يقول: وأعتقد بأن الإمارات هي الدولة الوحيدة التي تحتضن وزارة التسامح والانفتاح والإخاء والمساواة والتعاون بين شعوب العالم، وبين شرائح الجاليات المقيمة في الإمارات حيث يتواجد على أرض الدولة أكثر من 220 جنسية وسط أجواء الإخاء والتسامح والتعاون والمشاركة والمحبة، والإيثار والفضيلة. وأضاف فضيلته: وهي تجربة فريدة في عالمنا الحديث والمعاصر، وقد حاولت بلدان كثيرة من الاقتداء بالإمارات، ولكن تجاربها لم تأت بالنتائج التي حققتها دولة الإمارات العربية المتحدةَ ويقاس على ذلك تجربة مجلس التعاون الخليجي الذي لا يزال قائماً منذ تأسيسه وجاداً في معالجة مشاكل الخليج، القائمة منها والطارئة، بما يضمن وحدة الأسرة الخليجية، وتفاعلها وتحقيق أهدافها المشتركة.

ثمار الاتحاد لا حدود لها

وتابع فضيلته يقول: وبهذه المناسبة العزيزة على قلوبنا جميعاً، أن تتعدد تجربة الإمارات والخليج الناجحة، ليقطف الجميع ثمار أي اتحاد قائم أو منظور، وعلى مبدأ الإخلاص والثقة والروح الإيجابية، واستباق المشكلات قبل وقوعها، والالتزام بالميثاق العام بشفافية ووضوح والتزام فإن الإمارات بنجاح تجربتها الاتحادية، وكذلك مجلس التعاون الخليجي، في السياق نفسه من النجاح والتفاعل ومن ثمار ذلك توحيد تأشيرات الزيارة، وإقامات العمل، والعمل ضمن رؤية شاملة ومؤثرة، وهي بداية طيبة ومشجعة، على أن يشمل التوحيد في المستقبل كل متطلبات الحياة وضروراتها بما يرسي المزيد من قواعد الاتحاد، والأسرة الواحدة، للعالم كله، وهي أمنية كل إنسان ذي ضمير وإرادة وخلق.

المناسبة عزيزة على قلوبنا

واستطرد فضيلته يقول: وهنا أريد الإشارة بهذه المناسبة العزيزة والطيبة على قلوبنا جميعاً، ونحن بدورنا نسعى لأن نقطف من خيرات هذا البلد الطيب وأمنه واستقراره وازهاره، خطوات إيجابية تخصنا نحن في قيادة البهرة الداوودية ممثلة بمركز «أنجمن نجمي» الإماراتي ضمن ثمار مسيرة البهرة الداوودية في الدولة، حيث كانت لنا مشاركتنا الفعالة في معرض إكسبو، ودعوة سمو الشيخ نهيان بن مبارك لفضيلة سلطان البهرة مفضل سيف الدين لزيارة خاصة لمعرض إكسبو الدولي في دبي.

ثم استضافة اجتماعات مجلس المحرم في بداية السنة الهجرية 1445، والتي تقع ضمن السنة الميلادية الحالية، هنا في دبي بخاصة، وفي الإمارات العربية المتحدة، وبلدان مجلس التعاون الخليجي عامة. وأضاف فضيلته: وقد سنحت لنا الفرصة بعد عشرين سنة من عقدها سابقاً العام 1425 هجرية في دبي كذلك، وقد حضر هذا اللقاء 85000 ألف شخص من البهرة الداوودية حول العالم، شاملاً المقيمين والزائرين، حيث تم تكريس قواعد التقارب الإيجابي الملموس في إطار البهرة الداوودية، وغير ذلك من الاجتماعات البناءة والمدروسة والهادفة سواء ما كان منها لمصلحة الطائفة، أو مصلحة دولة الإمارات بشكل عام.

شكر وعرفان لحكومة دبي

وأردف فضيلته يقول: ولابد من التوقف هنا إلى أن الدعوة من قبل حكومة دبي لعقد هذا الحدث هنا في دبي، ثم التعاون والمساعدات والتسهيلات، من جميع الدوائر الحكومية في الإمارة، ومن المسؤولين فيها، وكذلك من المقيمين عامة، مما ترسخ لدى الجميع المزيد من روح المحبة والتعاون والإيثار في أذهان الزائرين تجاه المبادئ السامية التي قامت دولة الإمارات بالتزامها، منذ تأسيسها في العام 1971، وتقوم بتبنيها وترسيخها بشكل دائم ومدروس.

وختم فضيلته بالقول: وأخيراً فإني أرفع أسمى آيات التهاني والتبريكات إلى أصحاب السمو الشيوخ أعضاء المجلس الأعلى للاتحاد، وإلى أصحاب السمو الشيوخ أولياء العهود، وإلى جميع المسؤولين في الدولة، وإلى رؤساء الأقسام، والكوادر العاملة عامة، ولشعب الإمارات الكريم، والذي يتكون من أكثر من 220 جنسية حول العالم، مع تمنياتي بالمزيد من النجاح والتقدم والازدهار لدولة الإمارات وكل عام وأنتم بخير.

نتقدم بأسمى آيات التهاني والتبريكات

إلى مقام صاحب السمو الشيخ / محمد بن زايد آل نهيان

رئيس الدولة حفظه الله

وصاحب السمو الشيخ / محمد بن راشد آل مكتوم

نائب رئيس الدولة رئيس مجلس الوزراء حاكم دبي - رعاه الله

و إلى سمو الشيخ / منصور بن زايد آل نهيان

نائب رئيس الدولة - نائب رئيس مجلس الوزراء - رئيس ديوان الرئاسة

وإلى أصحاب السمو أعضاء المجلس الأعلى للاتحاد حكام الإمارات وإلى سمو أولياء العهود و نواب الحكام

وإلى شعب دولة الإمارات العربية المتحدة - بمناسبة عيد الاتحاد الثاني والخمسين

THE DAWOODI BOHRAS
UNITED ARAB EMIRATES

البهرة الداوودية في دبي
تحت رعاية انجمن نجمي
THE DAWOODI BOHRAS OF DUBAI
Administered by Anjuman Najmi

الفجر
06

ملحق خاص بمناسبة
عيد الاتحاد الثاني والخمسين

الإمارات هي الوجهة العالمية الأولى للاستثمار العقاري

عبدالعزيز عبدالرحمن فولاذ: أتمنى على الإخوة المسؤولين في حكومة دبي إحياء أسماء التجار القدامى

وأتمنى إنشاء هيئة رسمية مهمتها الحفاظ على استمرار المشاريع للشركات

تبدو المنافسة الصحيحة والإيجابية جلية بين تجار العقارات، مع تزايد ازدهار القطاع العقاري في الإمارات، وتضاعف حركة العرض والطلب على مدار العام، حيث تتفاعل رؤوس الأموال مع حركة العرض والطلب صيفاً وشتاء، وتزداد الفرص وتتضاعف الطموحات، ويبقى لكل مجتهد نصيب.

عبدالعزيز عبدالرحمن فولاذ

المرحوم عبدالرحمن فولاذ

شؤون وشجون

وبمناسبة اليوم الوطني الثاني والخمسين للدولة التقيت سعادة الاستاذ عبدالعزيز عبدالرحمن فولاذ في مكتبه، بمقر يونيفيرسال للعقارات بدبي، حيث استهل سعادته حديثه برفع أسمى آيات التهاني والتبريكات إلى أصحاب السمو الشيوخ حفظهم الله بمناسبة اليوم الوطني الثاني والخمسين للدولة، وإلى شعب الإمارات الكريم، وإلى المقيمين والوافدين على أرض الدولة الطيبة وكل عام وأنتم بخير.

وقال سعادته: أتمنى على الأخوه المسؤولين في حكومة دبي، إحياء أسماء التجار القدامى الذين أسسوا العمل التجاري في دبي، ودولة الإمارات عامة، بخبرتهم واجتهادهم وأمانتهم وعلاقاتهم، مع السوق المحل والاقليمي والعالمي، الأمر الذي أسهم برفع اسم دبي التجاري عالياً، مع الشهرة القرينه بالصدق والأمانة والجرأة والاخلاص ومن هؤلاء التجار المرحوم عبدالرحمن فولاذ حسن، ومحمد مطر بن لاحج، ومحمد بوجسيم وغيرهم.

وأضاف: هذا الأمر شكل حافزاً لافتاً لدى المستثمرين المواطنين الشباب، ولدى الأجيال الجديدة المتوالية عامة، حيث يحذوهم الأمر حذو التجار الأوائل المؤسسين وقد قال أحد الحكماء: إن عافية المجتمع تكمن في حكمة الشباب، وهمة الشباب.

واستطرد سعادته يقول: إضافة إلى أهمية اكتساب الخبرة، والباع الطويل، في النوع والكم، والعرض والطلب لأية سلعة، سواء الموسمية منها او الدائمة، الأمر الذي يشكل تواصلاً ايجابياً بين الأجيال المتفاوته والمتوالية، ويسهم في دفع عجلة التطور والأنتعاش الاقتصادي اقليماً وعالمياً، مما يضاعف من الحوافز، وكذلك القوائد، والعوائد، على مدار الوقت.

وقديماً قال أحد الحكماء: «زرعوا فأكلنا ونزرع فيأكلون» وفي القرآن الكريم «وتلك الأيام نداولها بين الناس».

هيئة رسمية

واستطرد الاستاذ عبدالعزيز عبدالرحمن فولاذ يقول: أتمنى على المسؤولين إنشاء هيئة رسمية مهمتها الحفاظ على استمرارية المشاريع للشركات، واعتمادها والإشراف عليها، وكذلك حمايتها من المنافسة العالمية، التي تستغل السوق المحلي لمصالحها الخاصة، ومثال ذلك إغلاق الباب امام اية منافسة تخلو من الشفافيه او من الأمانة.

وأضاف: ويكون ذلك ضمن خارطة تسويق مدروسة من حيث المناخ، والموقع، ونوع السلعة المعروضة، والأسماء التجارية التي تخص المواطنين،بالسبق والخبرة.

مع تحديد السلعة لصاحبها المعروف، دون إفساح المجال للأخرين لتقليدها، لا بالاسم المتقارب، ولا بالمضمون والشكل مثل «بروفسي» و «بروتسي» ونلاحظ هنا الشبه مع الفرق بين الفاء والتاء باللغة العربية، وتشابههما باللغة الانجليزية كتابة بحرفي «F» و «T»، على سبيل المثال.

فدبي سوق عالمي مفتوح ويستقبل السلع من 230 دولة حول العالم، فأتمنى على الإخوه المسؤولين، أخذ هذه الأمور الهامة والملحة بعين الاعتبار حتى على مستوى الجمعيات والأسواق الاستهلاكية.

وحول سؤال عن السوق العقاري قال الاستاذ عبدالعزيز فولاذ: إن دبي مقبلة على المرحلة العشرية القادمة على صعود عقاري لافت من خلال التطلع الى جذب الاستثمارات الضخمة عن طريق الحكومة، وأساليبها المشجعة، لإذكاء الحوافز مما جعل الإمارات الوجهة العالمية الأولى للاستثمار العقاري ولكل مجتهد نصيب.

لاسيما في أجواء الثقة والأمانة، والبنى التحتية،و استباق الحلول للمشاكل قبل حصولها، ومثال ذلك التوسعات في مطار آل مكتوم، وجبل علي، والمنطقة الحرة، إضافة إلى توفر أحدث معدات التكنولوجيا ليبقى التفاؤل سيد الموقف وكل عام وأنتم بخير.

نتقدم بأسمى آيات التهاني والتبريكات

إلى مقام صاحب السمو الشيخ / محمد بن زايد آل نهيان

رئيس الدولة حفظه الله

وصاحب السمو الشيخ / محمد بن راشد آل مكتوم

نائب رئيس الدولة رئيس مجلس الوزراء حاكم دبي - رعاه الله

و إلى سمو الشيخ / منصور بن زايد آل نهيان

نائب رئيس الدولة - نائب رئيس مجلس الوزراء - رئيس ديوان الرئاسة

وإلى أصحاب السمو أعضاء المجلس الأعلى للاتحاد حكام الإمارات

وإلى سمو أولياء العهود و نواب الحكام

وإلى شعب دولة الإمارات العربية المتحدة

بمناسبة عيد الاتحاد الثاني والخمسين

محمد غلام سالم أنوهي وأولاده

نتقدم بأسمى آيات التهاني والتبريكات

إلى مقام صاحب السمو الشيخ / محمد بن زايد آل نهيان

رئيس الدولة حفظه الله

وصاحب السمو الشيخ / محمد بن راشد آل مكتوم

نائب رئيس الدولة رئيس مجلس الوزراء حاكم دبي - رعاه الله

و إلى سمو الشيخ / منصور بن زايد آل نهيان

نائب رئيس الدولة - نائب رئيس مجلس الوزراء - رئيس ديوان الرئاسة

وإلى أصحاب السمو أعضاء المجلس الأعلى للاتحاد حكام الإمارات

وإلى سمو أولياء العهود و نواب الحكام

وإلى شعب دولة الإمارات العربية المتحدة

بمناسبة عيد الاتحاد الثاني والخمسين

عبدالعزيز عبدالرحمن فولاذ وأولاده

الإمارات بلد التسامح والسعادة

حميد محمد شطاف : سوق الذهب في الإمارات يحظى بثقة العالم

••ا لشارقة – الفجر:

يبقى سوق الذهب في الإمارات اختزالا مباشرا ودقيقا وانعكاسا واضحا لسوق الذهب العالمي على مدى المواسم السنوية المتعاقبة وذلك بفضل النشاط الدؤوب في حركة العرض والطلب على مدار الوقت ثم خبرة التجار الطويلة منها والمتوارثة أو المكتسبة إضافة إلى رقابة الحكومة الصارمة علي الأمن التجاري ومكافحة الغش وملاحقة اللصوص ووعي كل تفاصيل حركة العرض والطلب سواء من خلال الكاميرات المراقبة في المحلات والأسواق أو من خلال حركة الاستيراد والتصدير وإصدارات غرفة التجارة أو الدائرة الاقتصادية أو مجلس الذهب العالمي إلى هنالك من تدابير ومراقبة واحترازات وتدقيق في المعايير وكلها مجتمعة تجعل من سوق الذهب في الأمارات موضع ثقة الجميع ومحط ارتياحهم وطمأنينتهم على الدوام.

حميد شطاف

عند جهينة الخبر اليقين

ولكن يبقى عند جهينة الخبر اليقين والرؤية الحصيفة أعني التجار المحترفين الذين يواكبون السوق العالمي والسوق المحلي بكل التفاصيل وفي مقدمتهم سعادة الأستاذ حميد محمد شطاف الذي يتميز دائما برؤية ثاقبة وتقديرات صائبة بموضوعيته التي تنأى عن الارتجال وواقعيته التي ولدها تراكم الخبرة لديه مع متابعته اليومية لكل التفاصيل (ولا ينبئك مثل خبير) . استهل سعادة الأستاذ حميد محمد شطاف حديثه برفع أسمى آيات التهاني والتبريكات إلى أصحاب السمو الشيوخ بمناسبة عيد الاتحاد الثاني والخمسين لدولة الإمارات العربية المتحدة وإلى شعب الإمارات الكريم وإلى المقيمين والوافدين في الدولة متمنيا المزيد والمزيد من التنمية والتطور والازدهار والرخاء على كل الأصعدة وفي مختلف الحقول والميادين وكل عام وأنتم بخير. ونبارك من القلب باستضافة دبي لإكسبو 2020 .

الملاذ الأمين والذخر المكين

ثم تحدث سعادة الأستاذ حميد محمد شطاف حول سوق الذهب العالمي ومؤثرات الأزمة العالمية قال شهد سوق الذهب عالميا زيادة في حجم الطلب على الذهب على أثر حصول الأزمة المالية حتى أن الكثيرين من المستثمرين والناس العاديين يعتبرون أن الذهب هو الملاذ الآمن والذخر المكين في الأزمات وأضاف الأستاذ حميد محمد شطاف وعليه ارتفعت أسعار الذهب إلى مستويات خيالية حيث وصل سعر أونصة الذهب خلال العام 2010 إلى ضعف ما كان عليه في الأعوام السابقة حيث وصل سعر كلغ الذهب الواحد إلى 45000 ألف دولار أي ما يعادل 160 ألف درهم للكغ واحد.

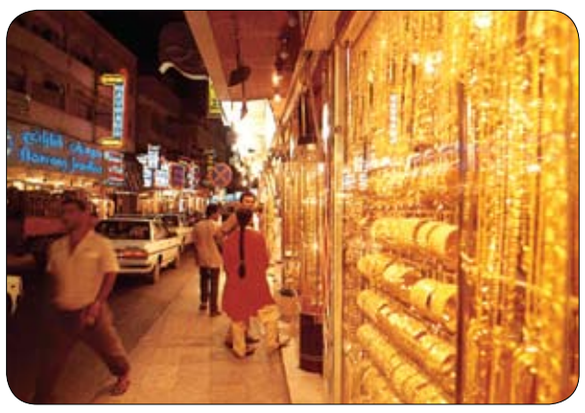

السوق العالمي مضطرب

وحسب متابعاتي اليومية لأسعار الذهب وأسواق الذهب عالميا أضاف الأستاذ حميد شطاف : أرى الآن بأن سوق الذهب العالمي مضطرب بشكل واضح حيث اعتاد الناس أن تنعكس الأزمات الاقتصادية العالمية مباشرة على سوق الذهب ومتى انقضت هذه الأزمة فإن الوضع سيعود إلى طبيعته . كما أن السلبيات والتداعيات الناتجة عن الأزمة العالمية قد بدأت تنقشع وأخذت الأوضاع السلبية عالميا في أن تتحول إلى جزء من الاستقرار مما يؤشر إلى وجود بوادر للارتداد الإيجابي لحركة الأسواق والمال والأعمال مستقبلا وعندما تعود أسعار الذهب إلى الهبوط إلى مستوياتها الطبيعية عندها ينتعش الاقتصاد وسوق المال والأعمال وسيكون الانعكاس علي أسعار الذهب سواء بهبوط وتداعياتها أو بارتفاعها وتصاعدها والترقب لسان الحال وأضاف فالرؤية الواضحة بناء على ما تقدم هي ليست جلية حتى الآن وغير متوفرة في سوق الذهب العالمي نظرا لارتباط الذهب بعوامل اقتصادية كثيرة ومتداخلة وهي بالتالي ليست مرطبة ببقعة جغرافية محددة ولكنها مفتوحة على مصراعيها في سوق عالمي ليس له حدود . وخلص الأستاذ حميد محمد شطاف إلى القول : وباختصار يا صديقي فإن الحذر يبقى سيد الموقف وإن كان شعارنا الدائم هو قول الرسول الكريم محمد صلى الله عليه وسلم «تفاءلوا بالخير تجدوه» ونحن متفائلون دائما والحمد لله وكل عام وأنتم بخير وتمنياتنا الدائمة تحقيق المزيد والمزيد من الإنجازات الاتحادية الرائعة التي هي موضع فخر واعتزاز لكل إماراتي وعربي ومسلم وإنسان والله ولي التوفيق.

الفجر
07
ملحق خاص بمناسبة
عيد الاتحاد الثاني والخمسين

نتقدم بأسمى آيات التهاني والتبريكات

إلى مقام صاحب السمو الشيخ / محمد بن زايد آل نهيان

رئيس الدولة حفظه الله

وصاحب السمو الشيخ / محمد بن راشد آل مكتوم

نائب رئيس الدولة رئيس مجلس الوزراء حاكم دبي - رعاه الله

و إلى سمو الشيخ / منصور بن زايد آل نهيان

نائب رئيس الدولة - نائب رئيس مجلس الوزراء - رئيس ديوان الرئاسة

وإلى أصحاب السمو أعضاء المجلس الأعلى للاتحاد حكام الإمارات وإلى سمو أولياء العهود و نواب الحكام

وإلى شعب دولة الإمارات العربية المتحدة - بمناسبة عيد الاتحاد الثاني والخمسين

حميد محمد شطاف واخوانه

مجموعة شركات شطاف
SHATTAF GROUP OF COMPANIES
P. O. Box 574, Sharjah U.A.E.
Tel.: 9716 5554040, Fax: 9716 5554114
E-mail: shattaf@emirates.net.ae
ص.ب ٥٧٤، الشارقة، ا.ع.م
هاتف: ٠٤-٥٥٥٤ ٦ ٩٧١، فاكس: ٥٥٥٤١١٤ ٦ ٩٧١
بريد الكتروني: shattaf@emirates.net.ae

الفجر
08

ملحق خاص بمناسبة
عيد الاتحاد الثاني والخمسين

الشيخ محمد حمد بن ركاض:

بجهود أبناء الوطن تستمر مسيرة الاتحاد في التقدم والازدهار في مختلف المجالات

•• العين-الفجر:

قال الشيخ محمد حمد بن ركاض العامري عضو المجلس الاستشاري الوطني لإمارة أبو ظبي: نبارك لقيادتنا الرشيدة وأبناء دولتنا والمقيمين على أرضها مسيرة عيد الاتحاد الثاني والخمسين التي تسير نحو مستقبل أكثر ازدهاراً ونمواً وتميزاً في التنمية الاقتصادية والاجتماعية مؤكدين على أهمية ترسيخ المعاني الوطنية، وتعزيز الهوية الإماراتية، والتنمية المجتمعية المستدامة.

وأضاف قائلاً: خلال هذه العقود استثمرت دولة الإمارات مواردها في بناء الإنسان وإعمار الأرض وتجهيز البنى التحتية حتى أصبحت تُنافس دول العالم، وبجهود أبناء الوطن المخلصين تستمر المسيرة في التقدم والتطور في مختلف المجالات.

ورفع الشيخ محمد بن ركاض أسمى آيات التهاني والتبريكات لمقام صاحب السمو الشيخ محمد بن زايد آل نهيان رئيس الدولة «حفظه الله»، وصاحب السمو الشيخ محمد بن راشد آل مكتوم نائب رئيس الدولة، رئيس مجلس الوزراء حاكم دبي «رعاه الله»، وسمو الشيخ منصور بن زايد آل نهيان نائب رئيس الدولة، نائب رئيس مجلس الوزراء رئيس ديوان الرئاسة، وسمو الشيخ خالد محمد بن زايد آل نهيان ولي عهد أبو ظبي، رئيس المجلس التنفيذي وإلى أصحاب السمو الشيوخ حكام الإمارات أعضاء المجلس الأعلى للاتحاد وجميع أولياء العهود ونواب الحكام. سائلاً الله أن يحفظ الإمارات وشعبها في سلامٍ وأمان. وداعياً أن تبقى روح الاتحاد متماسكة وتمرّ هذه المناسبة على الوطن في كل عام وقد تحققت في الإمارات المزيد من النجاحات والطموحات.

مثمنا احتضان الإمارات لمؤتمر «كوب 28» للمساهمة في وضع حلول جذرية لمشكلة المناخ

مسلم بن حم: نفخر بالإنجازات التي حققتها الإمارات طوال 52 عاماً

•• العين-الفجر:

قدم الشيخ مسلم بن حم العامري رئيس مركز سالم بن حم الثقافي أسمى آيات التهاني والتبريكات إلى صاحب السمو الشيخ محمد بن زايد آل نهيان رئيس الدولة «حفظه الله» وأخيه صاحب السمو الشيخ محمد بن راشد آل مكتوم نائب رئيس الدولة رئيس مجلس الوزراء حاكم دبي «رعاه الله» وإخوانهما أصحاب السمو أعضاء المجلس الأعلى حكام الإمارات وسمو أولياء العهود ولكافة المواطنين والمقيمين على هذه الأرض الطيبة بمناسبة عيد الاتحاد52 لدولة الإمارات . وتابع بن حم: نعيش احتفالات الدولة في ذكرى تأسيسها الـ52 ونحن نفخر بالإنجازات التي حققتها الإمارات طيلة 52 عاماً وكيف تسارعت وتيرة الإنجازات مع الزمن، ففي كل عام تعتلي الدولة التصنيفات العالمية بمختلف المجالات حتى كادت في بعض منها تنافس نفسها على تحطيم الأرقام العالمية ومعدلات النمو، ونمو الناتج المحلي، ناهيك على نمو الاقتصاد غير النفطي الذي شهد قفزات كبيرة خلال السنوات الماضية . وبمناسبة عام الاستدامة، وأكد بن حم بأن احتضان الدولة لمؤتمر «كوب 28» يؤكد على جدية الإمارات في وضع حلول جذرية لمشكلة المناخ العالمية ويظهر ذلك في المشاريع المستدامة التي تقوم بها في الداخل والخارج، هذا وقد نشطت الإمارات في تأسيس لعصر ما بعد النفط والاحتفال بتصدير آخر برميل نفط خلال الخمسين عاما القادمة وتعمل بشكل مستمر على استدامة الموارد والتقليل من الانبعاثات ووضع الجداول الزمنية للوصول إلى الحياد الكربوني، وبالإضافة إلى جهودها على المستوى المحلي، تقدم الدولة الدعم للعديد من دول العالم في مجال استدامة الموارد والحفاظ على البيئة وذلك إيماناً منها بأن كوكب الأرض مسؤولية الجميع وواجب على الجميع العمل الجاد وتقديم المشاريع والاستثمارات التي تضمن استدامة موارده للأجيال القادمة .

وختم بن حم: هنيئاً لنا بالإمارات، ونحمد الله على نعمة الإمارات، ونعمة القيادة الحكيمة التي تضع المواطن في صدارة اهتماماتها، أدام الله علينا الإنجازات والقادم أعظم وأفضل بإذن الله .

سالم محمد بن ركاض:

الإمارات نموذج رائد في الإنجازات والتنمية المستدامة

•• العين-الفجر:

أكد الشيخ الدكتور سالم محمد بن ركاض العامري عضو المجلس الوطني الاتحادي (سابقاً)، ورئيس مجلس إدارة جمعية الإمارات للسرطان أن اليوم الوطني هو يوم الاحتفاء بالحياة الكريمة التي يعيشها شعبنا العظيم منذ قيام دولة الاتحاد، والتي تجلّت واقعاً ملموساً بتطلعات الآباء المؤسسين ومسيرة القيادة الرشيدة الذين أولوا سعادة المواطن وخدمة المجتمع أكبر اهتماماتهم

وأضاف: على مدار (52) عاماً من عمر الاتحاد وبتوجيهات من القيادة الرشيدة، استطاعت دولة الإمارات الارتقاء بمكانتها لتصبح نموذجاً رائداً في الإنجازات والتنمية المستدامة، وعاصمة للاستثمار والاقتصاد والمال والأعمال، ووجهةً عالميةً للمواهب والمبتكرين وأصحاب الأحلام الطموحة الذين يجدون على هذه الأرض البيئة المحفزة لتحقيق أحلامهم. ورفع الشيخ سالم بن ركاض أسمى آيات التهاني والتبريكات لصاحب السمو الشيخ محمد بن زايد آل نهيان رئيس الدولة «حفظه الله»، وصاحب السمو الشيخ محمد بن راشد آل مكتوم نائب رئيس الدولة، رئيس مجلس الوزراء حاكم دبي «رعاه الله»، وسمو الشيخ منصور بن زايد آل نهيان نائب رئيس الدولة، نائب رئيس مجلس الوزراء رئيس ديوان الرئاسة، وسمو الشيخ خالد محمد بن زايد آل نهيان ولي عهد أبو ظبي، رئيس المجلس التنفيذي، وإلى أصحاب السمو الشيوخ حكام الإمارات أعضاء المجلس الأعلى للاتحاد وجميع أولياء العهود ونواب الحكام. متمنياً أن يديم الله تعالى على دولة الإمارات كل الخير والبركة والتقدم والأمان والرخاء.

جمعية الفجيرة الخيرية تحتفل بعيد الاتحاد الـ52

•• الفجيرة-وام:

احتفلت جمعية الفجيرة الخيرية، بعيد الاتحاد الثاني والخمسين لدولة الإمارات، بمشاركة متميزة من أصحاب الهمم وكبار المواطنين وعدد من المسؤولين والموظفين في الجمعية وجمهور واسع من إمارة الفجيرة.

وتضمن الاحتفال مسابقات وفعاليات متنوعة وتوزيع الهدايا على الأطفال الأيتام وأصحاب الهمم من أبناء الجمعية، وأفراد الجمهور، إضافة إلى بعض العروض والفقرات التفاعلية المتنوعة والمشوقة، التي عبرت عن المناسبة وجسدت قيم الوفاء والولاء والانتماء للوطن.

حضر الاحتفال سعادة محمد علي الملا نائب رئيس مجلس إدارة الجمعية، وسعادة يوسف المرشودي مديرها العام. وأكد سعادة يوسف المرشودي، أن يوم الثاني من ديسمبر سيبقى دائماً، ويخلد أبداً، ذكرى عزيزة على قلوب أبناء الإمارات، تؤرخ لاتحاد الإمارات ولميلاد دولتنا المباركة على يد المغفور له الشيخ زايد بن سلطان آل نهيان، طيب الله ثراه.

وقال: «إن احتفالنا هذا العام هو بحق احتفال بالمنجزات والمكتسبات وبمسيرة مباركة من العطاء امتدت 52 عاماً من العطاء بفضل غرس الآباء المؤسسين، طيب الله ثراهم أجمعين، وندعو الله عز وجل أن يعيد هذه المناسبة على دولتنا الحبيبة بالأمن والأمان والعز والرخاء، تحت ظل قيادتنا الرشيدة».

نتقدم بأسمى آيات التهاني والتبريكات

إلى مقام صاحب السمو الشيخ / محمد بن زايد آل نهيان

رئيس الدولة حفظه الله

وصاحب السمو الشيخ / محمد بن راشد آل مكتوم

نائب رئيس الدولة رئيس مجلس الوزراء حاكم دبي - رعاه الله

و إلى سمو الشيخ / منصور بن زايد آل نهيان

نائب رئيس الدولة - نائب رئيس مجلس الوزراء - رئيس ديوان الرئاسة

وإلى أصحاب السمو أعضاء المجلس الأعلى للاتحاد حكام الإمارات وإلى سمو أولياء العهود و نواب الحكام

وإلى شعب دولة الإمارات العربية المتحدة - بمناسبة عيد الاتحاد الثاني والخمسين

الشيخ الدكتور سالم محمد بن ركاض العامري رئيس مجلس إدارة جمعية الإمارات للسرطان

وأعضاء مجلس إدارة الجمعية

الإمارات موئل الأمن والاستقرار والازدهار

درويش عبدالله البشري :نحن متفائلون دائما بالمستقبل الأفضل

•• دبي- د. محمود علياء

ينشط القطاع العقاري في دبي والإمارات على مدار العام ويسود حركة العرض والطلب دائما الارتياح والتفاؤل والثقة لما يوفره المسؤولون من توجيهات وتسهيلات وحوافز ترتكز على القوانين والأنظمة بقدر ما تستوعب اعتبارات الوقت، وحسن الأداء ، وتحقيق المنافع للجميع.

الخبرة والأمانة هي الأساس:

وفي لقاء مع سعادة الأستاذ درويش عبد الله البشري الخبير العقاري المعروف في دبي والإمارات بمناسبة عيد الاتحاد 52 للدولة ، ، استهل سعادته حديثه برفع أسمى آيات التهاني والتبريكات إلى مقام صاحب السمو الشيخ محمد بن زايد آل نهيان رئيس الدولة ، حفظه الله وإلى صاحب السمو الشيخ محمد بن راشد آل مكتوم نائب رئيس الدولة رئيس مجلس الوزراء حاكم دبي - رعاه الله- وإلى أصحاب السمو الشيوخ حكام الإمارات وأصحاب السمو أولياء العهود وإلى جميع أصحاب السمو الشيوخ وشعب الإمارات والمقيمين والوافدين على هذه الأرض الطيبة أرض الإمارات بتراثها الأصيل وقيادتها الرشيدة وأجواء الأمن والأمان والاستقرار والازدهار ،لكل القطاعات وفي مقدمتها قطاع التربية والتعليم والصحة والثقافة، والتجارة والصناعة والعقارات والإعمار والزراعة ،والتجميل وإلى ما هنالك من إنجازات حضارية؛ تدعو للفخر والاعتزاز، وتؤشر دائما للمزيد بإذن الله كما تضاعف من الهمم وتزكي الطموحات وتفسح المجال أمام المهارات والكفاءات لتؤدي دورها دائما على أكمل وجه. وكل عام وأنتم بخير.

سعادة درويش عبد الله البشري

مواكبة التطور المحلي والعالمي تفرض السبق والابتكار

عبد الرحمن عبد الله الجابر: دائما متفائلون بالمستقبل

•• دبي –الفجر:

في موكب التطور الشامل في دولة الإمارات العربية المتحدة بفضل الله سبحانه والقيادة الحكيمة والإدارة الرشيدة تبدو الإمارات في سباق دائم مع الوقت ونفخر باستضافة اكسبو 2020 في دبي واستضافة العارضين بأرقى ما توصل إليه العالم من أساليب تنظيم المعارض جماليا ومعلوماتيا وتسويقيا وتعريفا وتعارفا وتبادلا وتكاملا وتنوعا وتميزا وتفردا وإبداعا لأن أكسبو بحق سيكون محطة تاريخية لدبي والإمارات والمنطقة بل والعالم لما سوف يترتب عليه من نجاحات ومشاركات وتطلعات وما يحتضنه من معارف وحوافز مبادرات ينعكس خيرها على العالم أجمع. وهو بالتأكيد ثمرة ناضجة من ثمار دولة الإمارات العربية بمسيرتها الاتحادية المتميزة والمتفردة والمتنامية بمقدماتها ونهجها وهدفها الحضاري الإنساني الأسمى.

تفاؤل بلا حدود

بهذه الكلمات المفعمة بالتفاؤل الشبابي اللافت استقبلنا الاستاذ عبد الرحمن عبد الله الجابر لإجراء حوار صحفي بمناسبة عيد الاتحاد الثاني والخمسين لدولة الإمارات العربية المتحدة حيث استهل حديثه برفع أسمى آيات التهاني والتبريكات إلى أصحاب السمو الشيوخ حكام الإمارات وإلى شعب الإمارات الكريم والمقيمين والوافدين على أرض الدولة متمنيا المزيد والمزيد من التقدم والازدهار في طريق التنمية وبناء الإنسان كما ترحم بالمناسبة على شهداء الإمارات متمنيا من الله سبحانه وتعالى الرحمة لهم والصبر لذويهم وابتهل إلى الله تعالى أن يديم النعم على هذه الأرض الطيبة وشعبها المعطاء والجميع وكل عام وأنتم بخير فتفاؤلنا بلا حدود ومن يتوكل على الله فهو حسبه.

التطوير يتوالى ويتواصل

وتحدث إلينا بصراحته المعهودة حول الواقع المستقبل في السوق التجاري قال : الحمد لله فأن التطوير يتواصل فقبل15 عاما كانت الأفكار التجارية محدودة وفي محيط الإمارات والخليج فقط أما اليوم فبعد زيارة المعارض العالمية والتجوال في بلدان العالم كلها من شنغهاي وكونزو إلى هونكونغ وفرانكفورت وطوكيو وغيرها فقد تطورت المعارض واتسعت آفاق الإطلاع والحمد لله فقد انعكست هذه المعارض إيجابا على التطور والابتكار سواء لدى التجار وخاصة الشباب أو في معالم السوق وطريقة العروض سلعة وكما ونوعا مما يدفع إلى الارتقاء الدائم والتفكير الدائم في السبق التجاري لأن شعبنا كما قال سمو الشيخ محمد بن راشد آل مكتوم يعشق المركز الأول.

وأضاف : فالمعارف اليوم تشمل مختلف دروب التجارة والسوق والحياة من نوع السلعة إلى أساليب العرض إلى وسائل الجذب إلى القدرة على المنافسة إلى النزعة إلى الاستمرارية إلى مستوى التكنولوجيا والمعلوماتية وعالم الأرقام وهذا ما يجعلنا نعلق آمالا كبيرة على نجاح أكسبو 2020 بدبي فالجودة هي لغة العصر والابتكار مفتاح الإبداع والسباق مع الوقت هاجس كل ناجح.

وتابع يقول فدبي اليوم ملتقى المعارض العالمية والمؤتمرات والمنتديات العلمية والثقافية والإعلامية كما أنها عاصمة الاقتصاد الإسلامي بكفاءة وجدارة واقتدار وهذا ما يجعلنا نتوقع بأن أكسبو 2021 سيكون بإذن الله المعرض الأفضل بين المعارض العالمية مع ضرورة الاهتمام باستضافة شركات من استراليا ومن القارة الامريكية الجنوبية إضافة إلى بلدان شرق آسيا كاليابان وكوريا وتايوان والصين وهي أمور تتوازى مع تطور دبي والإمارات السريع مما جعل الإمارات اليوم محط رحال التجار والمستثمرين ورجال الأعمال والباحثين والاستشاريين على مدار الوقت وسط أجواء النجاح والتميز والإبداع. وخلص الاستاذ عبد الرحمن الجابر إلى نصيحة الشباب بالعمل قدر الإمكانيات المتوفرة مع ضرورة المبادرة الشجاعة بلا تهور مع ضرورة استشارة أهل الخبرات والبعد عن الاتكالية والكسل فمسيرة الألف ميل تبدأ بخطوة واحدة والرسول الكريم محمد صلى الله عليه وسلم يقول (تفاءلوا بالخير تجدوه) وكل عام وانتم بخير.

عبدالرحمن عبدالله الجابر

ملحق خاص بمناسبة

عيد الاتحاد الثاني والخمسين

نتقدم بأسمى آيات التهاني والتبريكات

إلى مقام صاحب السمو الشيخ / محمد بن زايد آل نهيان

رئيس الدولة حفظه الله

وصاحب السمو الشيخ / محمد بن راشد آل مكتوم

نائب رئيس الدولة رئيس مجلس الوزراء حاكم دبي - رعاه الله

و إلى سمو الشيخ / منصور بن زايد آل نهيان

نائب رئيس الدولة - نائب رئيس مجلس الوزراء - رئيس ديوان الرئاسة

وإلى أصحاب السمو أعضاء المجلس الأعلى للاتحاد حكام الإمارات

وإلى سمو أولياء العهود و نواب الحكام

وإلى شعب دولة الإمارات العربية المتحدة

بمناسبة عيد الاتحاد الثاني والخمسين

درويش عبدالله البشري

AL BESHRI REAL ESTATE البشري للعقارات

تطوير ووساطة وبيع وشراء وتأجير واستشارة وخدمات عقارية مختلفة

دبي - ديرة مركز المزر الدور الثاني مكتب 208 هاتف: 042627400 فاكس: 042621600

P.O.Box : 55319 DXB - E-mail:akramland@yahoo.com - Dubai-U.A.E

نرفع أسمى آيات التهاني والتبريكات

بمناسبة عيد الإتحاد الثاني والخمسين لدولة الإمارات

وكل عام وانتم بخير

عبدالله الجابر واولاده

اذا كنت ترغب في شراء الهدية المناسبة للشخص المناسب فلا تتردد في زيارتنا او الاتصال بنا

مخزن الجابر للتحف

خناجر تقليدية عمانية واماراتية

من الذهب الخالص والذهب المطلي والفضة

مراكب متقنة الصنع من الذهب الخالص والمطلي ومن الفضة

ومختلف أنواع التحف

مخزن الجابر للتحف

دبي - ديرة - مقابل مركز حمر عين خلف بناية بن لادن - هاتف: ٢٦٦٧٧٢٢ - ٢٦٩٢٧٤١ ابو ظبي - شارع زايد الثاني - بالقرب من فندق ساوند - بناية سينما الدورادو هاتف: ٦٤٤٦٢٢٢ ابوظبي - ليوا سنتر هاتف: ٦٣٣٢٢٧٤ - مركز الجابر للنظارات

الفجر
10
ملحق خاص بمناسبة
عيد الاتحاد الثاني والخمسين

زكي نسيبة.. نعتزّ ونفتخر بمرور 52 عاماً من الرخاء والنماء لمواصلة الريادة العالمية

•• العين-الفجر:

قال معالي زكي نسيبة المستشار الثقافي لصاحب السمو رئيس الدولة الرئيس الأعلى لجامعة الإمارات نعتزّ ونفتخر اليوم بمرور 52 عاماً من الرخاء والنماء في ظل قيادة صاحب السمو الشيخ محمد بن زايد آل نهيان، رئيس الدولة«حفظه الله»، وأخيه صاحب السمو الشيخ محمد بن راشد آل مكتوم، نائب رئيس الدولة، رئيس مجلس الوزراء «رعاه الله « وإلى أصحاب السمو أعضاء المجلس الأعلى حكام الإمارات، وسمو الشيخ منصور بن زايد آل نهيان، نائب رئيس الدولة، نائب رئيس مجلس الوزراء، رئيس ديوان الرئاسة، الذين واصلوا البناء على إنجازات الآباء والأجداد لتكون دولة الإمارات العربية المتحدة شُعلةً رائدة تنُير الطريق للعالم بأسره نحو مفاهيم المحبّة والإخاء التي تُسهم في بناء دولة قوية قائمة على أسمى مبادئ التقدّم في الريادة والعطاء. واضاف لقد حرص المغفور له الشيخ زايد بن سلطان آل نهيان، مؤسس دولة الإمارات العربية المتحدة، على ترك إرث غني لنا تسير على نهجه حكومتنا الرشيدة بقيادة صاحب السمو الشيخ محمد بن زايد آل نهيان، رئيس الدولة «حفظه الله»، في التطلّع إلى الريادة العالمية وعلى كافة المستويات،

مع الاحتفاظ بقيمنا ومبادئنا الأصيلة في التسامح وحبّ الخير للجميع، وأن تُشكّل أعمالنا وإنجازاتنا إرثاً يمنح الأمل للأجيال القادمة في رفاهية الحياة وسبُل العيش الآمن.

وقال يُسعدنا أن يتوافق احتفالنا هذا باليوم الوطني الـ 52 لدولة الإمارات العربية المتحدة، مع استضافتها لمؤتمر الأطراف في اتفاقية الأمم المتحدة الإطارية بشأن تغيّر المناخ «كوب 28» أكبر مؤتمر دولي تستضيفه الإمارات، وأهمّ مؤتمر عالمي يُركّز على التصدّي لتداعيات تغيّر المناخ.

مؤكداعلى أن دولة الإمارات تهدف إلى أن يكون «كوب 28» منصّة لتنفيذ التعهّدات والالتزامات الخاصّة بمواجهة كافة عوامل التغيّر المناخي، والتوصّل من خلالها إلى تحوّل جذري في النهج العالمي الخاصّ بحماية المناخ وتحسين ظروف الحياة للأجيال الحالية والمُستقبلية، وتعزيز التنمية الاقتصادية والاجتماعية المُستدامة.

وقال نتطلع إلى مُساهماتكم جميعاً للعمل كيد واحدة وفق شعار هذا المؤتمر الهام«نتّحد، ونعمل، ونُنجز»، لكى تجعلوا الابتكار والإبداع والبحث العلمي القائم على أفضل الممارسات العالمية رائدكم فى هذا تحقيق رؤية وطننا المئوية في إنجاز تقدّم ملموس وجذري لنهجه الاستباقي في مسيرة العمل المناخي، وتحقيق التنمية الاقتصادية المُستدامة، وأن تكونوا نموذجاً مُشرّفاً تتباهى به دولة الإمارات أمام جميع الأمم.

مدير جامعة الإمارات بالإنابة

نواصل العمل الجاد والحثيث لاستكمال مسيرة التطوّر و التنمية

•• العين-الفجر:

فى كلمةبمناسبة اليوم الوطني قال سعادة أ.د. غالب البريكي - مدير الجامعة بالإنابة نحتفي اليوم بذكرى مولد أمّة باتت في الوقت الراهن محطّ أنظار دول العالم بأسره، حيث بدأت مسيرتها المجيدة مع أحلام كبيرة وعظيمة لمؤسسها الشيخ زايد بن سلطان آل نهيان «رحمه الله»، الذي كان يؤكد على الدوام أن الإنسان هو القوّة الأعظم في الكون لتحقيق الطموحات

والإنجازات المُذهلة، وأن أساس نهضة الأمم هو التعليم.

واضاف نحن في جامعة الإمارات سنكون على العهد، نواصل العمل الجاد والحثيث لاستكمال مسيرة التطوّر والتنمية، وأن نمنح طلابنا وطالباتنا أفضل البرامج الأكاديمية ذات المستوى العالمي الرفيع القائم على البحث والابتكار والإبداع، مع تسليحهم بمبادئ وقيم الإمارات الأصيلة القائمة على التسامح، وحبّ الخير للجميع.

ونُهنئ حكومة وشعب دولة الإمارات بهذا اليوم، راجين المولى جلّ في عُلاه بأن يُعيده علينا بالخير والبركة والأمن والأمان.

النائب المشارك للبحث العلمي بجامعة الإمارات

اليوم الوطني يعكس مسيرة النجاح والتطور التي سارت عليها دولة الإمارات منذ تأسيسها

•• العين-الفجر:

بمناسبة اليوم الوطني الثاني والخمسين قدم الدكتور أحمد مراد، النائب المشارك للبحث العلمي بجامعة الإمارات التهاني والتبريكات إلى القيادة الرشيدة.

وقال إن هذا اليوم يمثل مرآة تعكس مسيرة النجاح والتطور التي سارت عليها دولة الإمارات منذ تأسيسها. وأضاف أن هذا اليوم نحتفل فيه بالإنجازات العظيمة التي حققتها الدولة في شتى المجالات،وقال لقد أثبتت الإمارات، تحت قيادتها الرشيدة،

أنها دولة تتطلع دائمًا إلى المستقبل، وتسعى جاهدة لتحقيق التقدم والازدهار لشعبها.

وبدورنا نفتخر بالدور الذي تلعبه جامعة الإمارات العربية المتحدة في تعزيز المعرفة والابتكار، ونعمل جاهدين لتقديم مساهمات مهمة في مسيرة التطور العلمي والتقني لبلادنا، ونؤمن بأن البحث العلمي هو أساس التقدم والنمو.

نجدد التزامنا بمواصلة السير على خطى الآباء المؤسسين، محافظين على إرثهم الغني ومستمرين في بناء دولة تزخر بالعلم والمعرفة. ونتطلع إلى مستقبل مشرق يشهد المزيد من الإنجازات في ظل قيادتنا الرشيدة.

بحضور أكثر من 1000 شخص

بلدية منطقة الظفرة تنظم حفل عيد الاتحاد 52 بالتعاون مع الشركاء الاستراتيجيين

•• الظفرة -الفجر:

تحت رعاية ديوان ممثل الحاكم في منطقة الظفرة نظمت بلدية منطقة الظفرة بالتعاون مع الشركاء الاستراتيجيين احتفالاً بعيد الاتحاد 52 لدولة الإمارات العربية المتحدة وشهد الاحتفال الذي أقيم بواحة مدينة زايد، أصحاب السعادة مسؤولي الجهات الحكومية وأكثر من 1000 شخص من الموظفين وطلاب المدارس وأهالي وأعيان المنطقة وعدد من كبار المواطنين والمواطنات، وسط أجواء تغمرها السعادة والفرح بهذه المناسبة الغالية على نفوس الجميع.

وبدأ الاحتفال بالسلام الوطني ثم تلاوة آيات عطرة من الذكر الحكيم، وتضمن فقرات متنوعة حيث قدمت الفرقة العسكرية عروضاً عسكرية نالت اعجاب الحضور، ومسيرة عسكرية من فريق خيالة الشرطة ومجندات مدرسة خولة بنت الأزور، وتم عرض فيديو من أقوال ووصايا القادة.

كما قدم شعراء المنطقة قصائد وطنية في حب الوطن والولاء لقيادتنا الرشيدة.

بالإضافة إلى عرض إنجازات الجهات الحكومية وفقرة لعرض الأزياء التراثية مقدمة من أطفال روضة الشذى. كما تضمن الاحتفال استعراض صور شيوخنا الكرام وعلم الدولة.

وتحتفل دولة الإمارات العربية المتحدة بمرور 52 عاماً من التطور والإنجازات التي أرسى دعائمها الآباء المؤسسين، وتواصل قيادتنا الرشيدة بفكرها الثاقب السير على هذا النهج وتحقيق المزيد من النجاحات في مختلف المجالات واستشراف المستقبل.

ويأتي الاحتفال بالعيد الوطني الثاني والخمسين لنفخر ونعتز بدولتنا الغالية، وبمكتسباتها، وبقيمها ومبادئها، وبما تمثله من نموذج حضاري فريد ومتطور في التسامح والسلام والتعايش وفي التنمية والتعمير والبناء، وتحقيق طموح زايد بريادة الفضاء.

نتقدم بأسمى آيات التهاني والتبريكات

إلى مقام صاحب السمو الشيخ/ محمد بن زايد آل نهيان

رئيس الدولة حفظه الله

وصاحب السمو الشيخ / محمد بن راشد آل مكتوم

نائب رئيس الدولة رئيس مجلس الوزراء حاكم دبي - رعاه الله

و إلى سمو الشيخ / منصور بن زايد آل نهيان

نائب رئيس الدولة - نائب رئيس مجلس الوزراء - رئيس ديوان الرئاسة

وإلى أصحاب السمو أعضاء المجلس الأعلى للاتحاد حكام الإمارات وإلى سمو أولياء العهود و نواب الحكام

وإلى شعب دولة الإمارات العربية المتحدة - بمناسبة عيد الاتحاد الثاني والخمسين

BIN HAM GROUP
مجموعة بن حم

نتقدم بأسمى آيات التهاني والتبريكات

إلى مقام صاحب السمو الشيخ

محمد بن زايد آل نهيان

رئيس الدولة حفظه الله

وصاحب السمو الشيخ

محمد بن راشد آل مكتوم

نائب رئيس الدولة رئيس مجلس الوزراء حاكم دبي - رعاه الله

و إلى سمو الشيخ

منصور بن زايد آل نهيان

نائب رئيس الدولة - نائب رئيس مجلس الوزراء - رئيس ديوان الرئاسة

وإلى أصحاب السمو أعضاء المجلس الأعلى للاتحاد حكام الإمارات

وإلى سمو أولياء العهود و نواب الحكام

وإلى شعب دولة الإمارات العربية المتحدة

بمناسبة عيد الاتحاد الثاني والخمسين

لولو ®
حيث يأتي العالم للتسوق

نتقدم بأسمى آيات التهاني والتبريكات

إلى مقام صاحب السمو الشيخ

محمد بن زايد آل نهيان

رئيس الدولة حفظه الله

وصاحب السمو الشيخ

محمد بن راشد آل مكتوم

نائب رئيس الدولة رئيس مجلس الوزراء حاكم دبي - رعاه الله

و إلى سمو الشيخ

منصور بن زايد آل نهيان

نائب رئيس الدولة - نائب رئيس مجلس الوزراء - رئيس ديوان الرئاسة

وإلى أصحاب السمو أعضاء المجلس الأعلى للاتحاد حكام الإمارات

وإلى سمو أولياء العهود و نواب الحكام

وإلى شعب دولة الإمارات العربية المتحدة

بمناسبة عيد الاتحاد الثاني والخمسين

علي مصطفى التجلي وأولاده