الفجر

يومية - سياسية - مستقلة
www.alfajrnews.ae

الخميس 6 أكتوبر 2022 م - 10 ربيع الأول 1444 العدد 13665
Thursday 6 October 2022 - Issue No 13665

28 صفحة- الثمن درهمان

أسسها عام 1975 عبيد حميد المزروعي

مواقيت الصلاة
الفجر..... 05:00
الظهر..... 12:13
العصر..... 03:33
المغرب..... 06:06
العشاء..... 07:19

6 297000 147017

رغم الخطاب المناهض لفرنسا:

انقلاب بوركينا فاسو: التأثير الروسي خدعة ووهم!

•• الفجر -إيليا جوكيرت -ترجمة خيرة الشيباني

تباعا: للمرة الثانية في ثمانية أشهر، كانت بوركينا فاسو مسرحًا لانقلاب عسكري. في 30 سبتمبر، أطاح رجال النقيب إبراهيم تراوري بالمقدم بول هنري سانداوغو داميبا، الذي كان قد استولى بدوره على السلطة في نهاية يناير، بعد يوم من الاضطرابات في واغادوغو.

في خضم الفوضى، اتهم الانقلابيون في الأثناء الجيش الفرنسي بتقديم ملاذ لداميبا في قاعدة عسكرية للتحضير لهجوم مضاد في أعقاب رغبتنا الراسخة في الذهاب إلى شركاء جاهزين آخرين لمساعدتنا في قتالنا ضد الإرهاب. هوجمت رموز الوجود الفرنسي في بوركينا فاسو مباشرة من قبل مؤيدي الانقلاب، حيث رفع بعضهم باعتزاز علمًا ثلاثي الألوان آخر: علم روسيا. (التفاصيل ص13)

ص 05 أخبار الإمارات
أصحاب الهمم يوزعون الورود على المعلمين في يومهم العالمي

ص 09 عربي ودولي
فوز لولا أو بولسونارو سيكون إيجابيا لموسكو والغرب خسر البرازيل كحليف ضد روسيا

ص 19 الفجر الرياضي
تشافي: يتعين على الحكام تفسير قراراتهم

رئيس الدولة يحضر آفراح آل نهيان

•• أبوظبي-وام:

حضر صاحب السمو الشيخ محمد بن زايد آل نهيان رئيس الدولة (حفظه الله) حفل زفاف الشيخ مبارك بن خليفة بن حمدان آل نهيان على كريمة الشيخ خليفة بن سيف بن محمد آل نهيان الذي أقيم امس في مجلس المشرف في أبوظبي.

وهنأ سموه العريسين وذويهما متمنياً لهما حياة أسرية سعيدة وهانئة.

كما حضر حفل الزفاف.. سمو الشيخ طحنون بن محمد آل نهيان ممثل الحاكم في منطقة العين وسمو الشيخ هزاع بن زايد آل نهيان نائب رئيس المجلس التنفيذي لإمارة أبوظبي.

(التفاصيل ص2)

رئيس الدولة في صورة جماعية مع وفد من المعلمين والعاملين في مختلف القطاعات التعليمية في الدولة (وام)

بمناسبة اليوم العالمي للمعلم.. رئيس الدولة يستقبل وفداً من المعلمين ويؤكد دور المعلم المحوري في بناء الأمم

محمد بن زايد: خيار الإمارات الوحيد هو التعليم النوعي ووفق أعلى معايير الجودة

•• أبوظبي-وام:

أكد صاحب السمو الشيخ محمد بن زايد آل نهيان رئيس الدولة (حفظه الله) أن خيار دولة الإمارات الوحيد حاضراً ومستقبلاً هو التعليم النوعي وليس الكمي ووفق أعلى معايير الجودة.. مشدداً سموه على أن الاستثمار في التعليم وتخريج كوادر نوعية متميزة يرتكز في الأساس على إعداد معلم متميز.

جاء ذلك خلال استقبال سموه وفداً من المعلمين والعاملين في مختلف القطاعات التعليمية في الدولة بمناسبة اليوم العالمي للمعلم. وقال سموه: نقدر ونعظم دور كل معلم ومعلمة في تنشئة أجيال اليوم والغد وإعدادهم للمستقبل. (التفاصيل ص3)

الإمارات تشارك في فعاليات التمرين العسكري المشترك «VOLFA 2022» بفرنسا

•• باريس-وام:

انطلقت على أرض الجمهورية الفرنسية أمس فعاليات التمرين العسكري المشترك (VOLFA 2022) بمشاركة وحدات من القوات الجوية من دولة الإمارات و فرنسا و البرتغال و اليونان و إسبانيا و إيطاليا و كندا و عدد من الدول.

ويهدف التمرين الذي يشتمل على تنفيذ العديد من العمليات العسكرية .. إلى تبادل الخبرات بين الدول المشاركة، بما يسهم في رفع الكفاءة القتالية للقوات.

ويأتي التمرين ضمن سلسلة تمارين مدرجة مع قوات الدول الشقيقة والصديقة وفي إطار التعاون والتنسيق وتبادل الخبرات في أسلوب تأمين مسرح العمليات ضد التهديدات المختلفة والتدريب على العمل المشترك لتنفيذ مختلف المهام وتطوير التعاون في دمج وتوافق قدرات الوحدات المشاركة بهدف توحيد المفاهيم العملياتية والتعبوية.

أمريكا تدخل أحدث حاملة طائرات لديها في الخدمة

بولندا لا تستبعد نشر أسلحة نووية أميركية على أراضيها

•• وارسو-وكالات:

غادرت حاملة الطائرات الأحدث والأكثر تقدماً التابعة للبحرية الأمريكية، في أول عملية إطلاق لها من نورفولك بولاية فرجينيا، وهي مصممة لتنفيذ تدريبات مع الحلفاء في أمريكا الشمالية وأوروبا، وفقاً لشبكة سي إن إن.وبدأ بناء الحاملة (يو إس إس جيرالد فورد) رسمياً في نوفمبر (تشرين الثاني) 2009، وهي أول حاملة طائرات من فئة فورد.

وبدأت البحرية في بناء حاملتي الطائرات التاليتين من فئة فورد يو إس إس كنيدي ويو إس إس إنتربرايز.

وتمتلك حاملة الطائرات تكنولوجيا جديدة ومتقدمة بما في ذلك ما يقرب من ثلاثة أضعاف كمية الطاقة الكهربائية، مقارنة بحاملات الطائرات من فئة نيميتز وتستخدم نظام إطلاق الطائرات الكهرومغناطيسية، وفقاً للبحرية.

حاملة الطائرات الأمريكية الأحدث في أول عملية إطلاق لها من نورفولك بولاية فرجينيا (ا ف ب)

ولدى الحاملة أيضاً رادار ثنائي النطاق، وهو نظام رادار أكثر تقدماً.

ووسط انتشار مخاوف من اندلاع حرب نووية رغم التطمين الروسي بأن الأوضاع لن تذهب بهذا الاتجاه، صرّح الرئيس البولندي، أندريه دودا، أن نشر الأسلحة النووية الأميركية على أراضيه بات موضوعاً مفتوحاً.

واعتبر عدم وجود أسلحة نووية في بلاده مشكلة، مؤكداً أن امتلاك مثل هذه الأنواع ليس تحت تصرفه في المستقبل القريب، وذلك في مقابلة مع غازيتا بولسكا.

كما اعتقد أن بولندا يمكن أن تشارك في برنامج المشاركة النووية، حيث يمكن لها بموجبه أن تستضيف وتخزن دول الناتو الأوروبية أسلحة نووية أميركية.

وقال: هناك دائما إمكانية للمشاركة في المشاركة النووية.

تحدثنا مع قادة الولايات المتحدة حول ما إذا كانت الولايات المتحدة تدرس مثل هذه الإمكانية. الموضوع مفتوح.

في وقت سابق، صرّح رئيس حزب القانون والعدالة الحاكم في بولندا، ياروسلاف كاتشينسكي، معربا عن رغبته في أن يرى أسلحة نووية أميركية منتشرة في بلاده.

مع ذلك، وبحسب كاتشينسكي، لم يتم تلقي أي رد إيجابي من الولايات المتحدة.

أتت هذه التطورات بعد ساعات من تأكيد المتحدث باسم الكرملين، ديمتري بيسكوف، أنه لا يريد المشاركة في الأحاديث النووية التي يطلقها الغرب.

وقال في مؤتمر صحافي عبر الهاتف، إن وسائل الإعلام الغربية والساسة الغربيين ورؤساء الدول منخرطون في الكثير من الحديث النووي في الوقت الحالي، لكننا لا نريد المشاركة فيه حاليا، بحسب ما نقلت رويترز.

نائبة لبنانية تقتحم بنكا وتخرج بجزء من وديعتها

•• بيروت-وكالات:

لم تعد حوادث اقتحام المصارف غريبة عن لبنان نتيجة تمنع البنوك عن اعطاء المودعين أموالهم.إلا أن اللافت في اقتحامات أمس الأربعاء، اقدام النائبة سينتيا زرازير على الاعتصام داخل أحد المصارف في شمال بيروت مطالبة بجزء من وديعتها لتخرج لاحقا منتصرة ومستلمة 8000 دولار.

وأكدت زرازير من داخل المصرف، أن البنوك وضعت اللبنانيين أمام أمر واقع بعدما حجزت الأموال.

كما أضافت أن حالتها كحال جميع المودعين الذين لا يستطيعون الوصول إلى أموالهم، مشيرة إلى أنها لم تكن تفاوض المصرف فحسب، وإنما أرادت الحصول على جزء من وديعتها بمبلغ قدره 8500 دولار.

النائبة سينتيا دخلت بنك بيبلوس رافضة مغادرة البنك بدون أموالها (رويترز)

إلى ذلك، أوضحت أنها قدّمت لإدارة المصرف منذ فترة تقريراً طبّياً من المستشفى يؤكد أنها بحاجة لعملية جراحية طارئة، وأوضحت أن ما من قانون يحكمها بذلك، إلا أنها فعلت متمنية الرد عليها لكن دون جدوى.

وأكملت أنها اتّبعت كل الإجراءات التي فرضتها المصارف على المودعين، من الاتصال بخدمة الزبائن وحجز الموعد وما إلى ذلك، لكن دون جدوى، إلى أن قررت امس الاعتصام، وخرجت بالمبلغ. كذلك شددت على أن ما كانت تطالب به ما هو إلا جزء من وديعتها، وقيمته 8500 دولار لتغطية فرق الضمان من مجلس النواب للمستشفى.

يشار إلى أن مواطنين ونواب كانوا احتشدوا أمام المصرف تضامناً مع النائبة.

الحرب في أوكرانيا:

الدول الأوروبية في سباق محموم لإعادة تسلّحها!

•• الفجر -خيرة الشيباني

ألمانيا في يونيو، وبولندا وليتوانيا مؤخرًا. تعلن الدول الأوروبية تباعا عن زيادة ميزانيتها المخصصة للدفاع وبشكل أكثر تحديدًا للأسلحة. لقد أدخلت الحرب في أوكرانيا، التي اندلعت في فبراير الماضي، أوروبا في مناخ من التهديد، مما دفع جيران روسيا إلى تبني خطط إعادة تسليح جديدة بشكل عاجل.

ويقول ليو بيريا بينيه، الباحث في مركز الدراسات الأمنية في المعهد الفرنسي للعلاقات الدولية: الخوف من الروس يجعل هذه الدول تستثمر بشكل كبير في جيش البرّ اساسا. بالنسبة لفريديريك ماورو، المتخصص في القضايا الدفاعية الأوروبية في معهد العلاقات الدولية والاستراتيجية، تتم إعادة التسلح هذه لاستبدال المعدات السوفياتية القديمة، وتحسّبا لوقوع هجوم من الشرق. (التفاصيل ص10)

الجيش الألماني... تجديد بالكامل

الإطار التنسيقي ينظم مظاهرات لدعم تشكيل الحكومة العراقية

•• بغدادا-وكالات:

تعتزم جماهير الإطار التنسيقي الشيعي الخروج بمظاهرات لدعم تشكيل الحكومة العراقية الجديدة وإنهاء الفوضى والانفلات الأمني. وذكر بيان للجنة التحضيرية للحراك الجماهيري التابعة للإطار التنسيقي: نعلن بدء الاستعدادات لتظاهرات شعبية عارمة للضغط على الأطراف السياسية للإسراع بإنهاء الأزمة الحالية والإسراع بتشكيل حكومة جديدة كاملة الصلاحيات تعمل على إنهاء الفوضى والانفلات الأمني.

كما طالبت اللجنة في بيانها بضرورة محاسبة المفسدين وإنجاز موازنة العام المقبل والحد من الغلاء المعيشي ومخاطر الأزمة الاقتصادية المقبلة والإسراع بانتخاب رئيس الجمهورية وتكليف المرشح لرئاسة الحكومة، وذكر البيان سيعلن عن زمان ومكان التظاهرات لاحقا.

وما زالت بوادر تشكيل الحكومة العراقية الجديدة معلقة من جهة عدم توصل الكرد على اتفاق لتسمية مرشح لمنصب رئيس الجمهورية، فيما لايزال الزعيم الشيعي مقتدى الصدر يرفض السماح لقوى الإطار التنسيقي الشيعي بتسمية مرشح لتشكيل الحكومة الجديدة ويصر على تولي المنصب من قبل شخصية مستقلة.

وبعدما جددت البعثة الأممية في العراق دعوتها إلى الحوار، وسط الانسداد السياسي الذي يعصف بالبلاد منذ أشهر، ردّ زعيم التيار الصدري مقتدى الصدر موافقا شرط أن يكون الحوار علنيا.

وأضاف في بيان الثلاثاء، بأن تياره يتطلع إلى مساعدة الأمم المتحدة في مساعيها نحو الإصلاح.

تكليف الشيخ أحمد نواف الصباح بتشكيل الحكومة الكويتية

•• الكويت-وام:

صدر أمر أميري كويتي بتعيين الشيخ أحمد نواف الأحمد الصباح رئيسا لمجلس الوزراء وتكليفه بترشيح أعضاء الوزارة الجديدة، وفق ما أعلنت وكالة الأنباء الكويتية كونا أمس. يذكر أن الشيخ أحمد نواف من مواليد 1956 وهو نجل أمير الكويت وحاصل على بكالوريوس التجارة جامعة الكويت وتدرج في السلك العسكري حتى وصل إلى رتبة فريق أول، كما تم تعيينه وزيرا للداخلية في مارس 2022، وفي 24 يوليو 2022 تم تعيينه رئيسا لمجلس الوزراء ثم قدم استقالته فور انتخاب مجلس الأمة ليصدر أمس مرسوم أميري بتكليفه لرئاسة مجلس الوزراء الكويتي.

أمريكيان ودنماركي يحصلون على نوبل للكيمياء مناصفة

•• ستوكهولم- وام:

أعلنت الأكاديمية الملكية السويدية للعلوم، أمس منح جائزة نوبل للكيمياء عن سنة 2022، مناصفةً، لثلاثة باحثين، هم الأمريكية كارولين بيرتوزي، ومواطنها باري شاربلس والدنماركي مورتن ميلدال.

مع اختلاف الوضع اليوم:

التحقيق في قضية الكابيتول: ووترغيت دونالد ترامب؟

•• الفجر -آن إي ديسين -ترجمة خيرة الشيباني

لم يحدث قبل دونالد ترامب تمرد مثل تمرد 6 يناير 2021، ولا مناورات تهدف إلى إعاقة انتقال السلطة بين الرئيس وخليفته. تعمل اللجنة الخاصة بمجلس النواب، التي أنشئت في يوليو 2021 للتحقيق في تلك الوقائع، على هذا الملف منذ أكثر من عام الآن. في نفس الوقت، وجهت وزارة العدل لائحة اتهام إلى أكثر من 800 فرد، بعضهم أدين بعد الإقرار بالذنب، وأحيانًا بالسجن لفترات طويلة، وبدأت للتو محاكمة خمسة أعضاء من المجموعة. (التفاصيل ص11)

برلمان ليبيا يدعو الأمم المتحدة لعدم الاعتراف باتفاقيات الدبيبة وتركيا

•• طرابلس-وكالات

طلب رئيس البرلمان الليبي، عقيلة صالح، من الأمين العام للأمم المتحدة أنطونيو غوتيريش، عدم الاعتراف بالاتفاقيات التي أبرمتها حكومة الوحدة الوطنية برئاسة عبد الحميد الدبيبة مع دولة تركيا في مجال التنقيب عن النفط والغاز، وعدم إلزام الدولة الليبية بها.

جاء ذلك في خطاب وجهّه، الأربعاء، صالح إلى الأمين العام للأمم المتحدة، اعتبر فيها أن حكومة الدبيبة انتهت ولايتها القانونية وفشلت في أداء مهامها، كما تورطت في إبرام مذكرات تفاهم واتفاقيات للتنقيب على النفط والغاز في المياه الاقتصادية بشرق البحر الأبيض المتوسط مع تركيا بالمخالفة لنص المادة السادسة الفقرة العاشرة من الاتفاق السياسي.

وتنص المادة السادسة من الفقرة العاشرة من الاتفاق السياسي على أن لا تنظر السلطة التنفيذية خلال المرحلة التمهيدية في اتفاقيات أو قرارات جديدة أو سابقة بما يضر باستقرار العلاقات الخارجية للدولة الليبية أو يلقي عليها التزامات طويلة الأمد.

وشدّد رئيس برلمان ليبيا على أنّ ارتكاب هذه المخالفة المتعمدة من شأنه زعزعة الأمن والاستقرار منطقة شرق المتوسط ومع دول الجوار كمصر واليونان وقبرص.

رئيس الدولة يحضر آفراح آل نهيان

•• أبوظبي-وام:

حضر صاحب السمو الشيخ محمد بن زايد آل نهيان رئيس الدولة (حفظه الله) حفل زفاف الشيخ مبارك بن خليفة بن حمدان آل نهيان على كريمة الشيخ خليفة بن سيف بن محمد آل نهيان الذي أقيم امس في مجلس المشرف في أبوظبي. وهنأ سموه العريسين وذويهما متمنياً لهما حياة أسرية سعيدة وهانئة.

كما حضر حفل الزفاف.. سمو الشيخ طحنون بن محمد آل نهيان ممثل الحاكم في منطقة العين وسمو الشيخ هزاع بن زايد آل نهيان نائب رئيس المجلس التنفيذي لإمارة أبوظبي والفريق سمو الشيخ سيف بن زايد آل نهيان نائب رئيس مجلس الوزراء وزير الداخلية وسمو الشيخ حامد بن زايد آل نهيان عضو المجلس التنفيذي لإمارة أبوظبي وسمو الشيخ خالد بن محمد بن زايد آل نهيان عضو المجلس التنفيذي رئيس مكتب أبوظبي التنفيذي وسمو الشيخ حمدان بن محمد بن زايد آل نهيان ومعالي الشيخ محمد بن حمد بن طحنون آل نهيان مستشار الشؤون الخاصة في ديوان الرئاسة.

بمناسبة اليوم العالمي للمعلم.. رئيس الدولة يستقبل وفداً من المعلمين ويؤكد دور المعلم المحوري في بناء الأمم

محمد بن زايد: خيار الإمارات الوحيد هو التعليم النوعي ووفق أعلى معايير الجودة

سموه للمعلمين: أنتم تتعاملون مع أولادنا في أخطر مراحل حياتهم ولذلك مهم أن يدرك المعلم أن أي كلمة يقولها أو تصرف يفعله يشكل عقولهم وأفكارهم ومصيرهم كله

-الاستثمار في التعليم وتخريج كوادر نوعية متميزة يرتكز في الأساس على إعداد معلم متميز

-أي كلمة تشجيع وتحفيز يقولها المعلم تنشئ مبدعاً ومتميزاً في مجال ما والعكس يؤدي إلى حرمان المجتمع من مبدع أو مخترع

-خلال العشرين عاما المقبلة سيحدد التعليم مدى تقدم الدول والأمم أو تأخرها عن ركب التطور والحضارة

•• أبوظبي-وام:

أكد صاحب السمو الشيخ محمد بن زايد آل نهيان رئيس الدولة (حفظه الله) أن خيار دولة الإمارات الوحيد حاضراً ومستقبلاً هو التعليم النوعي وليس الكمي ووفق أعلى معايير الجودة.. مشدداً سموه على أن الاستثمار في التعليم وتخريج كوادر نوعية متميزة يرتكز في الأساس على إعداد معلم متميز.

جاء ذلك خلال استقبال سموه وفداً من المعلمين والعاملين في مختلف القطاعات التعليمية في الدولة بمناسبة اليوم العالمي للمعلم.

وقال سموه: نقدر ونعظم دور كل معلم ومعلمة في تنشئة أجيال اليوم والغد وإعدادهم للمستقبل.

وأكد سموه أهمية دور المعلم وعظيم تأثيره في تنشئة الأجيال وتوعيتها وتوجيهها التوجيه الصحيح نحو بناء ذواتهم وأفكارهم خاصة في المراحل الدراسية والعمرية التأسيسية الأولى التي يتشكل فيها وعي النشء وشخصيتهم وتوجههم وأفكارهم.. مشدداً على دور المعلم في حماية هذا النشء من الأفكار المتطرفة التي تتسبب في تضليلهم وضياع مستقبلهم وخسارة بلدانهم لطاقاتهم.. وهذه أمانة ومسؤولية كبيرة تقع على عاتق المعلم بالدرجة الأولى.

وقال سموه: أنتم تتعاملون مع أولادنا في أخطر مراحل حياتهم ولذلك مهم أن يدرك المعلم أن أي كلمة يقولها أو تصرف يفعله يشكل عقولهم وأفكارهم ومصيرهم كله.

وأضاف سموه أنه من الممكن أن أي كلمة تشجيع وتحفيز يقولها المعلم تنشئ مبدعاً ومتميزاً في مجال ما والعكس صحيح فأي كلمة محبطة تؤدي إلى حرمان المجتمع من مبدع أو مخترع كان ممكن أن يغير حياته للأفضل.

وأشار سموه إلى تجربته الشخصية في التعليم قبل حوالي 30 عاماً في الكُلِّيَّة الجوية ومدى فخره بتلك التجربة والفترة في حياته وهو يرى ذلك الجيل يتخرج ويتولى مناصب مختلفة في خدمة وطنه.

كما استذكر سموه لقاء جمعه مع الراحل لي كوان يو رئيس وزراء سنغافورة الأسبق- الذي يعد مؤسس سنغافورة الحديثة- حين سأله حول خططه الخمسية التي ركزت على بناء منظومة تعليمية قوية في بلاده على مدى 25 عاماً وأهمية التعليم في تقدمها حيث شكلت قاعدة قوية لنهضتها وسرعة تطورها. وقال سموه إنه خلال العشرين عاما المقبلة سيحدد التعليم مدى تقدم الدول والأمم أو تأخرها عن ركب التطور والحضارة.

ودعا سموه إلى الاستثمار في تعليم الأبناء بالشكل الأمثل لأنهم طاقات وقدرات ليس لها حدود فمن المهم استثمارها وتطويرها وتوجيهها في الاتجاه الصحيح.

وأشار سموه إلى أهمية تبادل الأفكار التي تسهم في تطوير المجتمعات، داعيا المعلمين إلى طرح الأفكار التي تخدم العملية التعليمية وتطورها.

وأكد صاحب السمو رئيس الدولة .. أن الدول التي تبني وتؤسس قاعدة متينة وراسخة للتعليم النوعي تضمن مستقبلها وأمانها من خلال إعداد وتأهيل أجيال واعية حكيمة تفكر في الاتجاه الصحيح وتخطط لمستقبلها وتحمل راية أوطانها.

حضر مجلس قصر البحر.. سمو الشيخ حمدان بن زايد آل نهيان ممثل الحاكم في منطقة الظفرة وسمو الشيخ طحنون بن محمد آل نهيان ممثل الحاكم في منطقة العين وسمو الشيخ هزاع بن زايد آل نهيان نائب رئيس المجلس التنفيذي لإمارة أبوظبي وسمو الشيخ نهيان بن زايد آل نهيان رئيس مجلس أمناء مؤسسة زايد بن سلطان آل نهيان للأعمال الخيرية والإنسانية والفريق سمو الشيخ سيف بن زايد آل نهيان نائب رئيس مجلس الوزراء وزير الداخلية وسمو الشيخ حامد بن زايد آل نهيان عضو المجلس التنفيذي لإمارة أبوظبي وسمو الشيخ عمر بن زايد آل نهيان نائب رئيس مجلس أمناء مؤسسة زايد بن سلطان آل نهيان للأعمال الخيرية والإنسانية وسمو الشيخ خالد بن محمد بن زايد آل نهيان عضو المجلس التنفيذي رئيس مكتب أبوظبي التنفيذي.

موارد الشارقة تنظم الجلسة الحوارية «تبادل» لنظام تقييم الأداء

•• الشارقة -الفجر:

نظمت دائرة الموارد البشرية بالشارقة بقاعة يورسبيس بمقر أرادَ - الجادة، الجلسة الحوارية الأولى للعام 2022م لنظام تقييم الأداء "تبادل" وذلك بحضور سعادة الدكتور طارق سلطان بن خادم عضو المجلس التنفيذي لإمارة الشارقة رئيس دائرة الموارد البشرية وعدد من المسئولين والموظفين في المؤسسات والدوائر الحكومية بالإمارة.

وتحدث خلال الجلسة كل من محمد مطر الحوسني، مدرب ومستشار في الموارد البشرية والتميز المؤسسي والجودة، و نورة إبراهيم القصير مستشار أسري ومتحدث رسمي ومدرب محترف في تطوير الذات .

وبدوره تحدث سعادة الدكتور طارق بن سلطان بن خادم عضو المجلس التنفيذي رئيس الدائرة قائلاً : تحرص موارد الشارقة على تطوير كل ما يخدم الارتقاء بالمورد البشري ، عملاً بالرؤية الرشيدة لصاحب السمو الشيخ الدكتور سلطان بن محمد القاسمي عضو المجلس الأعلى حاكم إمارة الشارقة، وتنفيذاً لتوجيهات سموه الحكيمة في تسخير كافة المقومات والإمكانيات لنهضة العنصر البشري الذي يشكل أصل التنمية المستدامة. وأوضح، أهمية تقييم الأداء للموظفين ودوره في إبراز مواهبهم وإسهامه في الارتقاء والتميز بالمؤسسات والدوائر الحكومية . وثمن جهود إدارة تقييم الأداء بالدائرة ومبادراتها التي تدعم تطوير نظام تقييم الأداء ، وتحقق التواصل الهادف والمستمر مع الموظفين في كافة دوائر وجهات ومؤسسات الإمارة . وكان قد طرح خلال الجلسة الحوارية 4 محاور رئيسية هي : الأهداف الذكية هي المفتاح لتخطيط العمل الناجح ، ومهارة المرونة و التكيف، والتحفيز الذاتي ، ودعم الطاقة الإبداعية في العمل. واستعرض المتحدثون المشاركون، كيفية وضع خطط الأهداف التي تساعد الموظف في تخطيط العمل وتوفير الوقت والجهد مما يجعل عملية تحقيقه للأهداف أكثر فاعلية ، وكيفية المساهمة في تحسين الأداء الفردي والربط بين الأهداف الفردية وأهداف المؤسسة الحكومية وسهولة تحقيق الأهداف الذكية. كما فتح الباب النقاش للوصول إلى أهم عوامل زيادة ثقافة المرونة والتكيف في التعامل بين الإدارة والموظف لإنجاز العمل بروح الفريق ، وكيفية زيادة الدوافع الداخلية من أجل تنفيذ الأهداف وزيادة الإنتاج في العمل ، وبحث عوامل فصل أجواء العمل عن مايحدث خارج نطاق بيئة المؤسسة من أجل تحفيز الطاقة الإبداعية لدى الموظف.

حاكم الشارقة يوجه ببناء مسجد يخدم رواد شاطئ الحيرة وأهالي المنطقة

•• الشارقة-وام:

وجه صاحب السمو الشيخ الدكتور سلطان بن محمد القاسمي عضو المجلس الأعلى حاكم الشارقة ببناء مسجد يخدم رواد شاطئ الحيرة وأهالي المنطقة.

تم الإعلان عن هذا التوجيه من خلال برنامج "الخط المباشر" الذي يبث عبر أثير إذاعة وتلفزيون الشارقة حيث تم استعراض خريطة تظهر موقع مسجد سالم بن عبد الله العويس على شاطئ الحيرة.

ضمن جلسة لمجتمع المبتكرين

مركز محمد بن راشد للابتكار الحكومي يبحث مستقبل الميتافيرس وفرص توظيفه في الخدمات الحكومية

•• دبي-الفجر:

عقد مركز محمد بن راشد للابتكار الحكومي جلسة لمجتمع المبتكرين ناقشت مستقبل الميتافيرس في الحكومات والتكنولوجيا، وفرص توظيفه في الخدمات الحكومية والتعليم والسياحة والعقارات، بهدف تعزيز الاستفادة من تكنولوجيا الميتافيرس في مختلف المجالات والقطاعات الحيوية.

شارك في الجلسة التي نظمت ضمن فعاليات ملتقى دبي للميتافيرس وركزت على استعراض الآفاق المستقبلية لتطوير قطاع الميتافيرس في دولة الإمارات، غاي برسوناج مدير قطاع الميتافيرس في الشرق الأوسط، وخالد الشبراوي رئيس القطاع الحكومي والمدن الصغيرة في مايكروسوفت - الإمارات، وخليفة الجزيري مستشار وزارة الاقتصاد لشؤون الميتافيرس والواقع الممتد، وأدار الجلسة علي النعيمي وهدى الشيخ من مجلس الشباب للابتكار الحكومي.

هدى الهاشمي: تعزيز الاستفادة من حلول التكنولوجيا الرقمية وتطبيقات الميتافيرس

وأكدت سعادة هدى الهاشمي مساعد وزير شؤون مجلس الوزراء لشؤون الاستراتيجية، أن حكومة دولة الإمارات تتبنى تطوير الجيل الجديد من العمل الحكومي المستقبلي، ترجمة لتوجيهات صاحب السمو الشيخ محمد بن راشد آل مكتوم نائب رئيس الدولة رئيس مجلس الوزراء حاكم دبي "رعاه الله"، بتعزيز الاستفادة من الحلول التي توفرها التكنولوجيا الحديثة والرقمية للارتقاء بمستوى الأداء الحكومي وبناء مستقبل أفضل.

وأشارت هدى الهاشمي إلى أهمية دور الحكومات في دعم جهود الاستفادة من تطبيقات الميتافيرس في مختلف القطاعات الحيوية وتقديم خدمات متكاملة وفعالة، موضحة أهمية تعزيز التعاون بين الجهات الحكومية والقطاع الخاص في توظيف التكنولوجيا وتحقيق التوازن بين العالمين الواقعي والرقمي لاستكشاف فرص جديدة وإيجاد حلول مبتكرة للتحديات، بما يعود بالنفع على الحكومات والمجتمعات.

واستعرض المشاركون في الجلسة مختلف مجالات تكنولوجيا الميتافيرس وأهميتها للحكومات وفرص توظيفها في تقديم الخدمات الأكثر أهمية، وضرورة بناء القدرات البشرية وتمكين وتأهيل مكونات القطاع الحكومي والخاص في الدولة لتنمية هذا القطاع، وتعزيز الشراكة بين القطاعين الحكومي والخاص للعمل معاً على استشراف مستقبل الميتافيرس والعالم الرقمي، بما يسهم في تعزيز الاستفادة من الفرص التي تتيحها التكنولوجيا لإعادة تصميم مستقبل الخدمات الحكومية وتقديم خدمات ذات كفاءة عالية.

تعزيز الوعي بأهمية الميتافيرس والاستفادة من التكنولوجيا

وسلط غاي برسوناج مدير قطاع الميتافيرس في الشرق الأوسط، خلال الجلسة الضوء على عالم الميتافيرس والاستخدامات المتنوعة لتطبيقاته وتقنياته وما يرتبط بها من ابتكارات تقنية، كما تطرق إلى الميتافيرس العام، والخاص، والإنترافيرس، وضرورة تنمية قدرات الكوادر البشرية وأصحاب المواهب في هذا القطاع وزيادة الوعي بأهمية الميتافيرس ومشاركة المعلومات والرحلات التي تتم من خلال عالم الميتافيرس "الجيل الثالث للانترنت".

ضمان الخصوصية لمستخدمي الميتافيرس

وتناول خالد الشبراوي رئيس القطاع الحكومي والمدن الصغيرة في مايكروسوفت - الإمارات، التحول الرقمي السريع الذي تشهده دولة الإمارات وريادتها العالمية في تبني حلول التكنولوجيا الحديثة والرقمنة في مختلف المجالات والقطاعات، وتطرق إلى رؤية شركة مايكروسوفت للميتافيرس باعتباره أداة ربط بين العالمين الواقعي والرقمي.

وأوضح الشبراوي أنه بحلول عام 2026 سيقضي 25% من الأشخاص ساعة واحدة على الأقل يومياً في الميتافيرس سواء كان للعمل او التسوق أو التعليم أو الترفيه أو وسائل التواصل الاجتماعي، وسيكون لدى 30% من المنظمات منتجات وخدمات جاهزة متعلقة بالميتافيرس، بينما سيستخدم مليار شخص الميتافيرس ما يفرض العديد من التحديات التي يجب مواجهتها بكل شفافية وفاعلية، وإيجاد حلول تسمح باستضافة مليار شخص في العالم المرئي ما يعزز أهمية ضمان الخصوصية والسماح للأشخاص بالشعور بالأمان الرقمي، حيث من المتوقع أن يحضر خلال العام المقبل 47% من الأشخاص الاجتماعات بصورتهم الرقمية.

تعزيز الدخول إلى عالم الميتافيرس

وتناول خليفة الجزيري مستشار وزارة الاقتصاد لشؤون الميتافيرس والواقع الممتد، مستقبل الخدمات الحكومية، ودور الحكومات في إدارة العوالم الافتراضية، ورسم الملامح المستقبلية لقطاع الميتافيرس والخدمات الحكومية الواعدة لتحقيق الفوائد المرجوة من الميتافيرس وتطبيقاته، مشيراً إلى أهمية تعزيز الدخول إلى عالم الميتافيرس على أوسع نطاق واستخدام تطبيقاته وتنمية المواهب في هذا الاختصاص نظراً لأهميته المستقبلية. وأوضح الجزيري أن الفرص التي يوفرها "الميتافيرس" وتأثيراته في العالم الواقعي، واقتصادات عدد كبير من القطاعات الحيوية، خصوصاً أن العديد من العلامات التجارية والمؤسسات أظهرت اهتماماً كبيراً بالوجود في هذه البيئة الافتراضية، وتطرق إلى التحديات التي يواجهها "الميتافيرس" باعتباره منصة تحاكي الحياة الواقعية مع أشخاص حقيقيين، وضرورة التعاون لإيجاد حلول مبتكرة وذات فاعلية لها لتسهيل حياة المجتمعات البشرية وصناعة مستقبل أفضل.

يذكر أن ملتقى دبي للميتافيرس الذي نظمته مؤسسة دبي للمستقبل، عقد في دورته الأولى بدبي، في مبادرة هادفة لتعزيز موقع دولة الإمارات وجهة عالمية لأفكار وابتكارات وتطبيقات وفرص الميتافيرس والبلوك تشين والاقتصاد الرقمي.

بلدية مدينة أبوظبي تنفذ حملة افتراضية للتوعية بالعمل في الأوقات المصرح بها للحد من مظاهر الإزعاج

•• أبوظبي - الفجر

نفذت بلدية مدينة أبوظبي، من خلال كافة مراكزها الفرعية، حملة افتراضية للتوعية بالعمل في الأوقات المصرح بها للحد من مظاهر الإزعاج، استهدفت كافة أفراد المجتمع ضمن النطاق الجغرافي للبلدية، بهدف الحفاظ على المظهر العام وصحة وسلامة أفراد المجتمع.

وتأتي الحملة، التي استمرت لمدة 5 أيام متتالية، ضمن اهتمام بلدية مدينة أبوظبي بتوعية الجمهور بالالتزام بالقوانين والنظم المعمول بها في الإمارة، والابتعاد عن المظاهر والسلوكيات السلبية التي تؤثر على المظهر العام وعلى سلامة أفراد المجتمع. وتضمنت الحملة إرسال رسائل نصية توعوية للفئات المستهدفة من أفراد المجتمع، ونشر العديد من المنشورات التوعوية عبر الحسابات الرسمية للبلدية على مواقع التواصل الاجتماعي وعلى تطبيق "فريجنا"، لحث أفراد المجتمع على تجنب السلوكيات المسببة للإزعاج والعمل في الأوقات المحددة، وحفاظاً على البيئة الصحية الحضارية التي تتمتع بها أبوظبي.

الشارقة للتمكين الاجتماعي و بنك المشرق يتعاونان لتأهيل وتدريب الأيتام مهنياً

•• الشارقة-وام:

وقعت مؤسسة الشارقة للتمكين الاجتماعي مذكرة تفاهم مشترك مع بنك المشرق في إطار تأهيل وتدريب الأيتام مهنياً ضمن برامج التدريب والتطوير التي تنفذها المؤسسة لتأهيل الأيتام وتدريبهم في الجانب المهني ، وتوطيد أواصر الشراكة والتعاون بين الجهتين لتحقيق أقصى استفادة ممكنه لمنتسبي المؤسسة.

وتصب أهداف برامج التدريب والتطوير في الجانب المهني الوظيفي في خلق الفرص لتمكين الأيتام معيشياً ووظيفياً ،والعمل على تحسين قدراتهم ومهاراتهم المهنية في المسار الوظيفي ،والعمل على المساهمة في وضع بصماتهم المهنية في الورش العملية ،من أجل تنمية الجانب الإبداعي والعملي لدى الأيتام وتحقيق مخرجات متوافقة للتحول التدريجي إلى الإستقلال المادي.

وقالت منى بن هده السويدي - مدير عام مؤسسة الشارقة للتمكين الاجتماعي- :" أثرى تعاون بنك المشرق مع المؤسسة على مدى السنوات الثلاث المنصرمة الدور الهام الذي يمثله القطاع الخاص في دعم ومساندة الأبناء الأيتام المنتسبي للمؤسسة ، حيث تمثل هذه الشراكة جانبا مهما في دعم برامج التدريب المهني الوظيفي الذي يعد ترجمة واقعية وعملية لإيمانهم بمفهوم المسؤولية المجتمعية ،وما يحققه من شراكة مجتمعية فاعلة تعزز الخدمات المقدمة لرعاية منتسبينا ،".

من جانبه قال علي رضا خان - رئيس الشؤون المالية و الإدارية في المشرق: "تشكل المسؤولية المجتمعية أهمية كبيرة للمشرق لما لها من أثر إيجابي فعال في كافة جوانب المجتمع، ونحن سعداء بالارتقاء بتعاوننا مع مؤسسة الشارقة للتمكين الاجتماعي من خلال دعم برامج التدريب والتطوير التي تطلقها المؤسسة لتمكين الأيتام وإعدادهم مهنياً ليكونوا أفراداً فاعلين في المجتمع، وجزءاً من العملية التنموية الاقتصادية الشاملة والمستدامة ويأتي هذا التعاون ".

GOVERNMENT OF DUBAI
DUBAI COURTS

70533 **Date 6/ 10/ 2022 Issue No : 13665**

Dubai Court of First Instance
NOTIFICATION THROUGH PUBLICATION

In Case No : 18/2022/728 Partial Commercial Banking
Considered before : Ninth Case Management Department No.412
Subject of the Case : Claiming to terminate the lease-to-own agreement dated 28/03/2013, the subject matter of the case and its annexes, and obligating the Defendant to hand over the property located in the Emirate of Dubai, Al Thanya District 5, Plot No. 992, Icon Building 1, 14th floor, Apartment No. 1401, total area in meters 90.07 square meters, total area in square feet 969.51, clear of belongings, returning possession to the Plaintiff, canceling the real estate registration reference registered with the Land Department in favor of the Defendant, and assigning the Land Department to implement the above, thirdly, obligating the Defendant to pay the monthly fee in the amount of AED 162499.99, obligating the Defendant to pay the monthly fee of AED 5416.00 per month, starting from 29/9/2022 until the date of handing over the property to the Plaintiff clear of belongings and persons, fourthly, obligating the Defendant to submit aclearance stating the payment of service and consumption of electricity and water or any other fees that have been consumed until the date of complete evacuation and actual delivery of the property, sixth, obligating the Defendant to pay all fees, expenses, and attorney's fees.
Plaintiff : DUBAI ISLAMIC BANK, A PUBLIC JOINT STOCK COMPANY (CURRENTLY), (FORMERLY NOOR BANK PJSC) - Address : Emirate of Dubai, Deira Al Ittihad Street Deira Clocktower Roundabout Dubai Islamic Bank (Main Branch) and its chosen place Khalfan Al Kaabi Advocates and Legal Consultants Office Dubai Bur Dubai Oud Metha, Oud Metha Building 99 4th Floor No. 401
Representative : Khalfan Ghanem Saeed Khalfan Al Kaabi
Notified Party : 1. Sidra Khan Aamir Shams Syed, his capacity: Plaintiff
Subject of Notice : Claiming to terminate the lease-to-own agreement dated 28/03/2013, the subject matter of the case and its annexes, and obligating the Defendant to hand over the property located in the Emirate of Dubai, Al Thanya District 5, Plot No. 992, Icon Building 1, 14th floor, Apartment No. 1401, total area in meters 90.07 square meters, total area in square feet 969.51, clear of belongings, returning possession to the Plaintiff, canceling the real estate registration reference registered with the Land Department in favor of the Defendant, and assigning the Land Department to implement the above, thirdly, obligating the Defendant to pay the monthly fee in the amount of AED162499.99, obligating the Defendant to pay the monthly fee of AED 5416.00 per month, starting from 29/9/2022 until the date of handing over the property to the Plaintiff clear of belongings and persons, fourthly, obligating the Defendant to submit a clearance stating the payment of service and consumption of electricity and water or any other fees that have been consumed until the date of complete evacuation and actual delivery of the property, sixth, obligating the Defendant to pay all fees, expenses, and attorney's fees. A hearing was set for the Case on Wednesday 12/10/2022 at 09:00 am in the remote litigation room & BUILDING_DESC, so you or your legal representative are required to attend, and you shall submit your memos or documents to the court at least three days before the hearing.
Prepared by : Alia Muhammad Al-Hajj
Approval Date : 05/10/2022 09:27:11

United Arab Emirates
Ministry of Justice

70533 **Date 6/ 10/ 2022 Issue No : 13665**

Public Notice to Defendant
Before the Case Management Office,
Ajman Federal Court, Federal CivilCourt of First Instance
In Case No. (AJCFICIPOR2022/ 0003004). Commercial, (Partial)

To : Defendant : Badewi belal - Place of Residence:
You are mandated to attend the 18/10/2022 session in front of the lawsuit management office, the Federal Court of Ajman, the Civil Court of First Instance - Office No. (Case Manager Office No. 6) in person or an authorized agent, and submit a reply memorandum to the lawsuit, accompanied by all documents, within a period not exceeding ten days. From the date of publication in order to consider the case mentioned above - as a defendant.
Judicial Services Office - Eman ahmed alawady
Date of Issue : 04/10/2022

GOVERNMENT OF DUBAI
DUBAI COURTS

70392 **Date 6/ 10/ 2022 Issue No : 13665**

Notification of Judgement by Publication
In lawsuit No 472/2022/18 real estate partial

To be considered before : fourth real estate partial Circuit No 198
Subject matter of the lawsuit : Claim for termination the contract between the Plaintiff and the Defendant of Unit No. 1125 Farishta premises, cancellation the registration in the Defendant's name and re-registration the unit in the plaintiff's name with the confiscation of payments made in favour of the plaintiff with an amount of AED 811,750.66 and interest with an amount of 5% from the date of the claim until the completion of payment. The Defendant is obliged to pay fees, expenses, lawyer's fees and the judgement shall be self-executing immediately without bail.
Plaintiff : Azizi Developments L.L.C - Address : UAE- Emirate of Dubai, Bur Dubai, Sheikh Zayed Road, Conrad Business Tower, 15th Floor, office No: 1505
Name of the person to be notified : 1. Ebikeme Sunday Omuze, in his capacity as a Defendant.
2. Nwakaego Sunday Omuze, in his capacity as a Defendant
Subject matter of the Notification: We notify you that the Court ruled on its hearing held on 29/9/2022 in the above mentioned lawsuit in favour of Azizi Developments L.L.C by termination of the Sale and Purchase Agreement of the real estate unit located in the Azizi Farishta Project No. 1125 Farishta Buildings for failure to comply with the buyer's contractual obligations. The Defendant failed to pay the full price of the unit with the revocation of the registration of Unit No. 1125 Farishta building from the Defendant's name and re-registration in the name of the developer (Plaintiff) and the confiscation of the amounts paid by the Defendants with an amount of AED 514,535.6 which is equal to 40% of the value of the contracted unit with an amount of 1,286,339 for breach of their obligations. The Defendants were not entitled to recover,the Defendants and the defendants were obliged to reimburse the Defendants for the expenses of the proceedings and the amount of AED thousand for the lawyer's fees. Issued in the name of H.H Sheikh. Mohammed bin Rashid bin Saeed Al Maktoum, Ruler of Dubai, and read publicly.
Prepared by : Majid Yusef Kalat
Date of accreditation: 5/10/2022 at 8:29:23

GOVERNMENT OF DUBAI
DUBAI COURTS

70392 **Date 6/ 10/ 2022 Issue No : 13665**

Notice by publication
6563/2022/207 Commercial Execution
Notice payment by Publication

Notice Publication details
To Enforcee :1.GLAMOUR EXPORTERS TRADING (L.L.C) - Sabeer Arakkaparambil Khaled Ali Arakkaparambil.
Place of residence : Non
Claimant: Mawarrid Finance
Whereas, the Claimant Filed the above-mentioned execution Lawsuit and obligates you to pay the executed amount AED 143,536.40 to it or to the court treasury. Therefore, the court shall commence the executive procedures against you, in case of non-compliance with the aforementioned resolution within 15 days from the date of publishing this Notice.

United Arab Emirates
Ministry of Justice

70408 **Date 6/ 10/ 2022 Issue No : 13665**

Notification to Defendant by Publication
Before Case Management Office, Ajman Federal Court, Civil Court of First Instance
In Case No. AJCFICIPOR2022/0002783 Commercial (Partial)

To Defendant : Faqir Muhammad Sardar Muhammad
Unknown residence
You are required to be present the session dated 18/10/2022 before Case Management Office, Ajman Federal Court, Civil Court of First Instance - Office No. (Case Manager Office No. 6), either in person or by a legal proxy, and you shall submit plea to case attaching with all documents within a period not exceeding ten days from the date of publishing to consider the above mentioned case in your capacity as the Defendant.
Judicial Services Office - Iman Ahmed Al-Awad
Issued on 05/10/2022

GOVERNMENT OF DUBAI
DUBAI COURTS

70533 **Date 6/ 10/ 2022 Issue No : 13665**

The Court of Appeal
Notification via Publication (Appeal)

In respect of the appeal no. 84/2022/328 Payment Order Appeal
Considered by: Department of Urgent clauses and Execution Appeal no 89
Subject of appeal : Appealing the judgment made for the case no.13/2022 Objective dispute real estate execution, as well as the charges, expenses and fees.
Appellant : Dubai Investments Park Development Company LLC
Address : Dubai Emirate, Dubai Investments Park, Jebel Ali, Dubai Investments Building fax 048851007- phone 0488511188- p.0 111485- Makani 1521766151- email ali@alserkallawfirm.ae
Presented by : Mohamed Thamer Yaqoub Yousef Al Serkal
Party to be notified : 1- Aboobacker Ponneth Abdullah Kutty - as an Appellee
Subject of the appeal : Appealing the judgment made for the case no.13/2022 Objective dispute real estate execution on 2/8/2022, A hearing was set for her on Wednesday 26/10/2022 at 05:30 pm in the Virtual litigation hall, and accordingly, your presence or your legal representative is required, and in the event of your failure to do so, your trial will take place in absentia.
Prepared by : Thaniya Salem Al Falasi
Date of approval : 20:11:37 27-09-2022

GOVERNMENT OF DUBAI
DUBAI COURTS

70392 **Date 6/ 10/ 2022 Issue No : 13665**

Dubai Courts of First Instance
Notification of Payment Order by Publication

Regarding : Execution No. 12226/2022/253 - Cheque Execution
Considered in : 9th Execution Circuit No. 230
Subject Matter of Execution : Claiming for bounced Cheque No. (000042) issued by Emirates Islamic Bank, amounting to AED 1,300,000. So, the total amount is AED 1,305,515.00, inclusive of fees.
Execution Applicant: Hala Bahjat Mohamed Ahmed
Address: United Arab Emirates, Emirate of Abu Dhabi, Al-Hosn District, Khalifa bin Zayed 1 St., Corniche View Building, 15th Floor, Apartment No. 1503, near the Chamber of Commerce and Industry, Makkani No. N/A
Notified Parties : 1. Capital Brokers Index Commercial - Capacity : Enforcee
Subject Matter of Notification: An execution lawsuit has been filed against you in order to oblige you to pay the adjudicated amount of AED 1,305,515to the Execution Applicant or the Court Treasury. Accordingly, the court will initiate the executive procedures against you in case of non-compliance with the said decision within (15) days from the date of publication hereof.
Prepared by : Emad Mohamed Al-Bastaky
Date of Approval: 5 October 2022 at 10:48:06

United Arab Emirates
Ministry of Justice

70533 **Date 6/ 10/ 2022 Issue No : 13665**

Public Notice to Defendant
Before the Case Management Office,
Ajman Federal Court, Federal Civil Court of First Instance
In Case No. (AJCFICIPOR2022/ 0003009), Commercial, (Partial)

To : Defendant : yafiz frnando yaw - Place of Residence :
You are mandated to attend the 17/10/2022 session in front of the lawsuit management office, the Federal Court of Ajman, the Civil Court of First Instance - Office No. (Case Manager Office No. 6) in person or an authorized agent, and submit a reply memorandum to the lawsuit, accompanied by all documents, within a period not exceeding ten days. From the date of publication in order to consider the case mentioned above - as a defendant.
Judicial Services Office Eman ahmed alawady
Date of Issue : 04/10/2022

موزة بنت مبارك : مكانة المعلم سامية في الإمارات

•• أبوظبي -وام:

أكدت الشيخة الدكتورة موزة بنت مبارك آل نهيان رئيسة مجلس إدارة مؤسسة المباركة أن مكانة المعلم سامية في دولة الإمارات منذ انطلاق مسيرة الاتحاد حيث أولى الوالد المغفور له الشيخ زايد بن سلطان آل نهيان "طيب الله ثراه" المعلم كل الاهتمام والرعاية وذلك إيماناً بدور المعلمين ورسالتهم الخالدة في بناء الأجيال المعتزة بهويتها العربية والفخورة بإرثها الحضاري ومكتسباتها الوطنية .

وقالت - في كلمة لها بمناسبة "يوم المعلم العالمي - إن الاحتفال بيوم المعلم مناسبة وطنية وعالمية نلتف فيها حول هذه الرسالة الحضارية التي ينهض بها المعلمون والمعلمات في وطننا الغالي وفي مختلف أرجاء العالم .. مؤكدة أن رعاية واهتمام صاحب السمو الشيخ محمد بن زايد آل نهيان رئيس الدولة "حفظه الله" بالمعلم وحرص سموه على توفير البيئة المحفزة للمعلمين على الإبداع والتميز والريادة تمثل أحد الركائز الأساسية في تعزيز نهضة التعليم في بلادنا ، وذلك عبر الاستثمار في المعلم ، وتوفير الدعم الأكاديمي والتطبيقي الذي يمَّكنه من آداء رسالته على أكمل وجه في خدمة العَمَلية التعليمية .. مشيرة إلى أن مقولة سموه " من فكركم تعلمنا أبجديات الحياة " ستظل نبراساً يهتدي به جموع المعلمين والمعلمات وكل العاملين في قطاع التربية والتعليم .

وأضافت : " نَعتزُ وبكل فخر بجهود المعلمين والمعلمات الذين تركوا بصمات بارزة في حياة كل منا وفي مقدمة هؤلاء جميعاً اعتزاز وامتنان وتقدير للدور الرائد والتاريخي الذي تنهض به سيدة العطاء الوطني الوالدة سمو الشيخة فاطمة بنت مبارك رئيسة الاتحاد النسائي العام رئيسة المجلس الأعلى للأمومة والطفولة الرئيسة الأعلى لمؤسسة التنمية الأسرية " أم الإمارات " فعلى يديها الكريمتين نَهلنا من المعرفة والخبرة والقيم والتقاليد الأصيلة فسموها المعلمة الأم التي نشرت نور العلم والمعرفة في قلوب وأفئدة أبناء وبنات الوطن وحرصت طوال عقود على أن يكون الاستثمار في التَعليم في صدارة أولويات مسيرة العمل النسائي في الدولة" . وأشارت إلى أن سموها قدمت نموذجاً بارزاً في نشر التعليم و خاصة في تعليم النساء والمساهمة في رسم مستقبل مشرق للمرأة الإماراتية يسطع فيه نور العلم مبدداً ظلاماً دامساً كانت تعيش فيه كثير من النساء في منطقتنا العربية بل والإقليم والعالم واليوم وفي هذه المناسبة فإنه من الحكمة والعرفان بالجميل أن يُنسَبَ الفَضْلُ لأهله وسمو الوالدة أم الإمارات هي صاحبةُ هذا الفضل وعنوانهُ الأبرز في مسَيرة المرأة الإماراتية تعليماً وتدريباً وتمكيناً في سوق العمل وريادةً في المجتمع وإبداعاً يطاولُ عنانَ السماء في خدمة التنمية الوطنية في جميع القطاعات التي برز فيها اسم المرأة الإماراتية و التي قدمت من خلالها النموذج والقدوة في رعاية الأسرة والتنمية الوطنية وتقلد أرفع المناصب ، باذلةً الجهد مضاعفةً العطاء في خدمة الوطن . وأكدت الشيخة الدكتورة موزة بنت مبارك آل نهيان أن الاحتفاء بيوم المعلم هو احتفاءٌ بنور العلم في بيوتنا كافة ، وهو نورٌ يحرص صاحب السمو رئيس الدولة على أن يظل ساطعاً أبداً نواكبُ من خلاله مسيرة الخمسين المقبلة لوطن آمنَ بنور العلم والمعرفة وارتقى بمكانة المعلم وفي هذا اليوم نجدد الشكر والعرفانَ لكل معلمٍ ومعلمة ونقول (شكراً معلمي) .

نظمت جلسة حوارية بمناسبة يوم المعلم العالمي

خليفة التربوية: المعلم ركيزة انطلاق نهضة التعليم في الخمسين المقبلة

- حسين الحمادي :خليفة التربوية نشرت التميز والإبداع محلياً وعربياً ودولياً
- أمل العفيفي : المعلم ركيزة أساسية في بناء المجتمعات والأمم
- مي الطائي: إعداد معلمين مؤهلين ومزودين بمهارات العصر
- شوقي خرباش :للمعلم دور فاعل في تطويع التكنولوجيا لتحقيق الأهداف التربوية
- عائشة اليماحي : إسهامات بارزة للمرأة الإماراتية في نهضة التعليم
- خالد العبري : المعلم سيظل نبراساً في مسيرة التعليم وبناء الأجيال

•• أبوظبي : رمضان عطا

أكد عدد من الخبراء والمختصين في الشؤون التعليمية على ضرورة مضاعفة الجهد من قبل الجهات المعنية في إعداد وتأهيل المعلمين لمواكبة احتياجات المستقبل واستشراف منظومة المهارات المعرفة والتقنية التي ينبغي على المعلم اتقانها لتلبية أجندة الخمسين المقبلة، وذلك بالنظر إلى ما يشهده العالم من تطورات علمية وتقنية وتطبيقية غيرت بصورة كاملة بيئة التعلم التقليدية وانتقلت بمنظومة التعليم إلى آفاق الإبداع الافتراضي، مشيرين إلى ضرورة إجراء تغييرات شاملة في آليات إعداد المعلمين بما يمكنهم من التفاعل الإيجابي مع المتغيرات التي تشهدها منظومة التعليم خاصة في ضوء التسارع التكنولوجي لتوظيف التقنيات الحديثة وحلول الذكاء الاصطناعي في البيئة الصفية .

جاء ذلك خلال الجلسة الحوارية التي نظمتها الأمانة العامة لجائزة خليفة التربوية في مقرها بأبوظبي بعنوان " شكراً معلمي "، وحضرها معالي المهندس حسين بن إبراهيم الحمادي ، ومحمد سالم الظاهري عضو مجلس أمناء جائزة خليفة التربوية، وأمل العفيفي الأمين العام للجائزة، وتحدث في الجلسة كل الدكتورة مي ليث الطائي مدير كلية الإمارات للتطوير التربوي، والدكتور شوقي خرباش المدير التنفيذي لكليات التقنية العليا بالعين، والدكتورة عائشة اليماحي مستشار في شركة ألف للتعليم، وأدارها الدكتور خالد العبري عضو اللجنة التنفيذية لجائزة خليفة التربوية، بحضور عدد من القيادات التربوية، والأكاديمية.

وفي بداية الجلسة ألقت أمل العفيفي كلمة قالت فيها: يسعدنا أن نلتقي اليوم في رحاب جائزة خليفة التربوية حيث ننظم هذه الجلسة الحوارية بعنوان " شكراً معلمي " وذلك للاحتفاء باليوم العالمي للمعلم الذي يصادف الخامس من أكتوبر كل عام، كما نعتز بهذه المناسبة التي نسلط فيها الضوء على ما يحظى به المعلم من رعاية واهتمام من قبل صاحب السمو الشيخ محمد بن زايد آل نهيان رئيس الدولة " حفظه الله " هذه الرعاية التي هيأت للمعلم مكانة مرموقة في المجتمع، وعززت من رسالته ودوره في بناء الأجيال .

وأضافت : إن دور المعلم يعتبر من الركائز الأساسية في بناء الأمم وهو دور مقدر من قبل مختلف فئات المجتمع في وطننا الغالي، حيث يحظى المعلم والمعلمة بكل احترام وتقدير لجهودهم البارزة في التربية والتعليم ونشر نور المعرفة وترسيخ منظومة القيم وبناء الشخصية الطلابية في جميع المراحل الدراسية، ولقد أولت جائزة خليفة التربوية المعلم اهتماماً منذ انطلاق مسيرتها في العام 2007، وحرصت في جميع دوراتها على نشر ثقافة التميز، وتحفيز المعلمين على الإبداع والابتكار والريادة، وإطلاق البرامج والمبادرات والمشاريع التي تنهض بمنظومة التعليم محلياً وعربياً ودولياً.

وفي الختام قالت العفيفي: نتوجه بالتهنئة والتقدير إلى جموع المعلمين والمعلمات في وطننا الغالي وفي مختلف أنحاء العالم شاكرين لهم ما يقومون به من رسالة سامية، وما يقدمونه من عطاءً في خدمة العلم والمعرفة، ونقول لهم بكل فخر "شكراً معلمي".

وعلى هامش الفعاليات قدم محمد سالم الظاهري وأمل العفيفي درع الجائزة لمعالي حسين الحمادي تقديراً لجهوده في دعم مسيرة الجائزة خلال توليه عضوية مجلس أمنائها . وأكد معالي المهندس حسين الحمادي على أهمية الدور والرسالة التي تنهض بها جائزة خليفة التربوية منذ انطلاق مسيرتها في العام 2007 ، وحفزها وتشجيعها للعاملين في الميدان على التميز وإطلاق المشاريع والمبادرات التي تعزز من نهضة التعليم محلياً وعربياً، بالإضافة إلى دور الجائزة في الاهتمام بقطاع الطفولة المبكرة وإطلاقها ولأول مرة على مستوى العالم مجال جائزة خليفة العالمية للتعليم المبكر، والذي يستهدف إثراء البيئة التعليمية والتربوية والاجتماعية لهذه الفئة الحيوية، وفتح آفاق الإبداع والابتكار أمامها، مشيداً معاليه بأداء الجائزة كأحد الجوائز التربوية المتخصصة على مستوى الدولة والوطن العربي والعالم .

بعد ذلك انطلقت فعاليات الجلسة الحوارية حيث رحب الدكتور خالد العبري بالمتحدثين مؤكداً على أهمية هذه المناسبة التي تحتفي برسالة المعلم وجهوده البارزة في بناء الأمم والمجتمعات، مؤكداً على أن المعلم سيظل نبراساً في مسيرة التعليم وبناء الأجيال، وعلى الرغم من التطور التكنولوجي الذي يشهده العالم بصورة عامة وقطاع التعليم بصورة خاصة فإن المعلم يظل حجر الزاوية في مسيرة النهوض بالتعليم .

ومن جانبها تحدثت الدكتورة مي الطائي عن محور دور الكلية في اعداد معلمي المستقبل قالت فيه : نحن في كلية الإمارات للتطوير التربوي وضعنا في نصب أعيننا الخطة المئوية 2071 لدولة الإمارات التي وضعتها قيادتنا الرشيدة بحيث يتمحور تركيزنا حول " التعليم للمستقبل" وفي اطار هذا المحور كرسنا جهودنا على وضع آليات و برامج تهدف إلى تعزيز البيئة التعليمية بكادر تعليمي مبني على أحدث الاستراتيجيات المبتكرة في مجال التعليم وفق برامج تركز على تمكين المعلم وصقل مهاراته وتزويده بأحدث الممارسات المبتكرة في كيفية إيصال المعلومة للطالب مبنية على أحدث التجارب العالمية ومستخلصة من شراكات استراتيجية مع مؤسسات عالمية مرموقة.

وأضافت الطائي : كل ذلك سيساهم في تكوين بيئة تعليمية خصبة مزودة بطاقم تعليمي يتحلى بمهارات قيادية وتعليمية عالية الجودة، قادرة على استكشاف المواهب الفردية و تعزيزها لدى أبناؤنا الطلبة والوصول بنا إلى مخرجات التعليم التي تصبو لها الدولة، ومن خلال كل ذلك نهدف إلى دعم خطة حكومتنا الرشيدة التي وضعت التعليم من أهم أولوياتها وتسعى جاهدة في بناء منظومة تعليمية تدعم الابتكار وتكوين اقتصاد معرفي يعود بالنفع على المسيرة التعليمية ويكون مثال يحتذى به في المنطقة وعالمياً.

ومن جانبه قال الدكتور شوقي خرباش خلال الجلسة أصبح للمعلم دور فاعل في تطويع التكنولوجيا لتحقيق الأهداف التربوية وتعزيز أساليب التعليم والتعلم من خلال الممكنات التكنولوجية والرقمية من منصات التعلم الذكي والبرامج والتطبيقات الذكية وصناعة وادارة المحتوى التعليمي الرقمي الذي يقدم في بيئة التعليم الواقعي المعزز أو الافتراضي.

وأضاف د. خرباش بأن تعزيز كفاءة التعليم والتعلم الرقمي يتطلب من المعلم العمل المستمر في تطوير مهاراته في صناعة المحتوى التعليمي الرقمي وتطبيق أفضل الممارسات في التعليم التفاعلي التشاركي مع الطلبة لتمكينهم من الاندماج الفعال في عملية التعلم سواء في بيئة التعليم الواقعي المعزز أو الافتراضي، وبالإضافة إلى ذلك أصبح من واجبات المعلم الهامة العمل على تطوير أدوات جديدة مبتكرة لمتابعة وتقييم أداء الطلبة والتأكد من تحقيق المستهدفات التربوية خلال تجربة الطالب في المراحل المختلفة.

وتطرقت الدكتورة عائشة اليماحي خلال الجلسة إلى الحديث عن محور يتعلق بدور المرأة الإماراتية وإسهامها في مسيرة التعليم كمعلمة وإدارية وقائدة تربوية ، وأم ترعى أبنائها دراسياً وتضعهم على دروب التميز، قائلة : اسمحوا لي أن استغل هذه الفرصة لإلقاء الضوء على ما حققته المرأة الإماراتية في مسيرة التعليم، فقد ضربت ابنة الإمارات أروع الأمثلة في العمل من أجل الوطن لتصبح شريكاً أساسياً في بناء الدولة ونهضتها، متسلحة بدعم لا محدود من جانب القيادة الرشيدة التي عملت على تنمية رأس المال البشري كعامل حاسم في تعزيز تنافسية الأمم ومكون رئيسي من مكونات اقتصاد المستقبل. ومن هنا كان الحرص على أن تنال المرأة حقها في التعليم. وأضافت: لقد سعى المغفور له الشيخ زايد بن سلطان آل نهيان، طيب الله ثراه، إلى الاهتمام بالتعليم بشكل عام وبتعليم المرأة بشكل خاص، واستطاع ترسيخ ثقافة المساواة والتمكين في مرحلة ريادية مبكرة من قيادته الرشيدة. كما شجع رحمه الله على دخول المرأة ميادين العمل كافة بما يتناسب مع طبيعتها.

وقد أثبتت المرأة جدارتها وقدرتها على الإنجاز، فظهرت الكثير من الشخصيات النسائية ممن تركن بصمة في تاريخ الإمارات، الأمر الذي يعكس رؤية حضارية واستشرافية واعية.

وبفضل إقبالها على التعليم منذ ستينيات القرن الماضي ومواصلتها مسيرة التفوق في التعليم العالي، استطاعت المرأة الإماراتية اقتحام مجالات وقطاعات كانت مقتصرة على الرجال، وحققت إنجازات كبيرة خلال مدة قياسية، وساهمت في بناء الدولة، التي تعد نموذجاً يحتذى على مستوى المنطقة.

وقالت الدكتورة عائشة اليماحي : يعكس واقع تعليم المرأة في دولة الإمارات حالياً تفوقاً واضحاً للمرأة على الرجل في الاهتمام بالتعليم والسعي لتحصيله، وهو ما نتج عنه زيادة أعداد النساء الإماراتيات في مؤسسات التعليم العام والعالي مقابل أعداد الطلاب الرجال، واليوم تشغل النساء الإماراتيات 40% من إجمالي الوظائف في قطاع التعليم، وهو ما يعكس تطور الوعي المجتمعي فيما يتعلق بتعليم وعمل المرأة، وارتفاع نسب الكفاءات النسائية المواطنة بوزارة التربية والتعليم في مجالات التعليم والإدارة في كافة مدارس وجامعات الدولة، وبفضل الفرص التعليمية الواسعة المتاحة أمامها، أبدت المرأة الإماراتية اهتماماً كبيراً بتخصصات العلوم والتكنولوجيا والهندسة والرياضيات في التعليم العالي، حيث تشير الأرقام بوضوح إلى تركيز المرأة على هذه التخصصات، إذ يعتبر ثلثا مجموع خريجي الجامعات في الإمارات من النساء، و77% منهن يحملن شهادات في علوم الحاسوب، و44% في الهندسة. كما أن نحو نصف الخريجات الجامعيات اليوم تخصصن في مجال تكنولوجيا المعلومات والاتصالات.

وأوضحت أنه بحسب الإحصاءات المنشورة، فإن 95% من الإماراتيات الحاصلات على شهادة الثانوية يلتحقن بالتعليم العالي، بالمقارنة مع 80 في المئة من الذكور، وتشكل النساء ما يقارب ثلثي عدد الطلبة الذين يتابعون دراستهم في جامعات حكومية ونصف عدد من يتابعون دراستهم في مؤسسات ما بعد التعليم الثانوي الخاصة، كما تسجل 77 % من النساء الإماراتيات في التعليم العالي بعد التعليم الثانوي، ويشكلن ما يصل إلى 70 % من خريجي الجامعات، حيث تشكل المرأة نحو 70% من خريجي الجامعات في الدولة.

وأكدت اليماحي: إن تعليم المرأة في دولة الإمارات يعتبر من أهم الإنجازات التي حققتها الدولة منذ تأسيسها، حيث تقف المرأة الإماراتية اليوم، وبفضل التعليم، شريكاً أساسياً وفاعلاً في استراتيجية الاستعداد للخمسين عاماً القادمة، استمراراً لدورها في الماضي والحاضر، فهي الشريك الاستراتيجي في مسيرة التنمية الوطنية في جميع مجالات التعليم والعمل والإنتاج وبناء الأسرة وتحقيق الاستقرار المجتمعي.

وخلال الحفل ألقى الطالب سلطان العبري من مدارس الإمارات الوطنية قصيدة شعرية أشاد فيها بدور المعلم ومكانته في بناء الأجيال .

زايد العليا لأصحاب الهمم تحتفي بيوم المعلم العالمي

أصحاب الهمم يوزعون الورود على المعلمين في يومهم العالمي

•• أبوظبي-وام:

أطلقت مؤسسة زايد العليا لأصحاب الهمم مبادرة للاحتفال بيوم المعلم العالمي الذي يوافق 5 أكتوبر من كل عام وذلك بالتعاون والتنسيق مع مؤسسة الإمارات للتعليم المدرسي، وجامعة الإمارات.

وتهدف المبادرة إلى تعزيز مفهوم المشاركة المجتمعية ودمج أصحاب الهمم مع أقرانهم غير المعاقين، وتأتي انطلاقاً من النهج الإماراتي الذي يؤكد مكانة وأهمية المعلم، ونبل رسالته السامية التي يحملها، ودوره المحوري في رسم ملامح الحاضر وصياغة المستقبل، من خلال تنشئة أجيال قادرة على خدمة مجتمعها، باعتباره نافذة الانطلاق نحو المستقبل، ومفتاحاً من مفاتيح التقدم والتطور والوصول إلى تنمية مستدامة.

وقام عدد من أصحاب الهمم من منتسبي مؤسسة زايد العليا من مركز العين للرعاية والتأهيل ومركز العين للتوحد التابعين للمؤسسة بمدينة العين، بتوزيع الورود على المعلمين في الطابور الصباحي في عدد من المدارس التابعة لمؤسسة الإمارات للتعليم المدرسي في مراحل تعليمية مختلفة في تعبير عن الشكر والثناء للمعلمين في جميع المراحل العمرية من الروضة إلى الجامعة، الذين يجتهدون لإنارة العقول بالعلم والثقافة والتصدي للعقبات باستمرارية التعليم.

وأعربت مؤسسة زايد العليا لأصحاب الهمم عن شكرها وتقديرها للتعاون المثمر والمتميز والاستجابة الفورية من مؤسسة الإمارات للتعليم المدرسي، وجامعة الإمارات للمبادرة، مشيدة بما يقدماه من رسالة سامية لبناء المجتمع ونهضته، من خلال تنشئة أجيال قادرة على خدمة مجتمع دولة الإمارات.

الفجر
اشعار تصفية
العدد ١٣٦٦٥ بتاريخ ٢٠٢٢/١٠/٦ 70482
شركة/ تانجو ميديكل اكويبمنت منطقة حرة-ذ.م.م ، (رخصة رقم : 91435) والكائنة بـ مجمع دبي للعلوم ص.ب 500010 ، دبي ، دولة الإمارات العربية المتحدة ، والمرخصة لدى سلطة دبي للتطوير، ترغب هذه الشركة المذكورة في إعلان قرارها للكافة والذي تم إتخاذه بواسطة مجلس الإدارة في إجتماعه الذي عقد بتاريخ 2021/12/16 بشأن إغلاق وحل الشركة. وفقاً لذلك ، تهيب الشركة بأي طرف معني بالأمر ولديه أى مطالبات فى مواجهتها عليه تقديم هذه المطالبات خلال 45 يوماً من تاريخ هذا الإعلان عن طريق البريد المسجل أو الإتصال بـ :
السيّد/ صلاح الدين حمزة جعفر
إسم الشركة : تانجو ميديكل اكويبمنت منطقة حرة-ذ.م.م ، (رخصة رقم : 91435)
ص.ب : 500010 ، دبي ، دولة الإمارات العربية المتحدة
هاتف رقم : 0567882069
البريد الإلكتروني : shs.coldstores@hotmail.com
لن يتم النظر فى المطالبات التى ترد بعد إنتهاء فترة الإشعار والمحددة بـ 45 يوماً.

محاكم دبي
محكمة دبي الابتدائية
DUBAI COURTS
حكومة دبي
GOVERNMENT OF DUBAI

الفجر
العدد ١٣٦٦٥ بتاريخ ٢٠٢٢/١٠/٦ 70197
اعلان بالنشر
في الدعوى رقم:٣٨/٢٠٢٢/٩٠٤ تجاري مصارف جزئي
المنظورة في:دائرة إدارة الدعوى الخامسة رقم ٤٠٤
موضوع الدعوى : المطالبة بالزام المدعى عليه باداء مبلغ وقدره (٣,٩٨٦,٧١٣,٧٠ درهم فقط ثلاثة ملايين وتسعمائة وستة وثمانون الفاً وسبعمائة وثلاثة عشر درهماً وسبعون فلساً) قيمة المترصد بذمته نتيجة التسهيلات الممنوحة له من البنك المدعي والمذكورة بصدر هذه الصحيفة والرسوم والمصاريف واتعاب المحاماة وشمول الحكم بالنفاذ المعجل بلا كفالة.
المدعي:بنك دبي الاسلامي (شركة مساهمة عامة)- عنوانه:الإمارات- امارة دبي- بردبي- دبي- شارع الشيخ زايد- مبنى ملك اعمار العقارية- شقة مكتب رقم ٣٦٠٧- بوكالة المحاميين/ جابر السلامي واحمد السلامي- امارة دبي- بردبي- شارع الشيخ زايد- هاتف: ٠٥٥٦٦١٦٧٦ ويمثله: جابر راشد محمد جابر راشد السلامي
المطلوب إعلانه: ١- ديليب كومار لال شاند - صفته : مدعي عليه
موضوع الإعلان : قد أقام عليك الدعوى وموضوعها المطالبة بالزام المدعى عليه باداء مبلغ وقدره (٣,٩٨٦,٧١٣,٧٠ درهم فقط ثلاثة ملايين وتسعمائة وستة وثمانون الفاً وسبعمائة وثلاثة عشر درهماً وسبعون فلساً) قيمة المترصد بذمته نتيجة التسهيلات الممنوحة له من البنك المدعي والمذكورة بصدر هذه الصحيفة والرسوم والمصاريف واتعاب المحاماة وشمول الحكم بالنفاذ المعجل بلا كفالة. وحددت لها جلسة يوم الثلاثاء الموافق ٢٠٢٢/١٠/١١ الساعة ٠٩,٠٠ ص في قاعة التقاضي عن بعد لذا فأنت مكلف بالحضور أو من يمثلك قانونيا وعليك بتقديم ما لديك من مذكرات او مستندات للمحكمة قبل الجلسة بثلاثة أيام على الأقل.
رئيس القسم

تنمية المجتمع تنظم معرضا مشتركا للأسر الإماراتية والسعودية المنتجة 11 أكتوبر الجاري

•• دبي-وام:

تنظم وزارة تنمية المجتمع بالتعاون مع بنك التنمية الاجتماعية في المملكة العربية السعودية يوم الثلاثاء 11 أكتوبر الجاري المعرض المشترك للأسر الإماراتية والسعودية المنتجة في دبي بحضور معالي حصة بنت عيسى بوحميد وزيرة تنمية المجتمع.

ويجسد المعرض الذي يستمر ستة أيام بمشاركة 24 أسرة منتجة رؤية التعاون الخليجي وشراكة البلدين "الإمارات والسعودية" لتعميم وتوسيع تجربة نجاح الأسر المنتجة ودعم انتشارها وتطوير مشاريعها ومنتجاتها على المستويين المحلي والإقليمي.

ويهدف المعرض إلى تنمية وتحفيز روح المبادرة لدى الأسر المنتجة وتعزيز تبادل الخبرات والممارسات بما يرتقي بالمنتجات والمشاريع المتناهية الصغر على أسس أكثر تنافسية. ويعكس المعرض المشترك للأسر الإماراتية والسعودية المنتجة مجموعة من الأهداف التنموية ذات الصلة بالجوانب الاجتماعية والاقتصادية والثقافية إلى جانب قيمته المعنوية التي تؤكد على الأخوة الراسخة انطلاقا من رؤية التكامل والتعاون بين الإمارات والسعودية في شتى المجالات. ويتيح تنظيم المعرض المشترك للأسر المنتجة في "دبي مول" الفرصة إلى التعرف على أهم المنتجات التقليدية والعصرية المصنوعة من قبل الأسر المنتجة ومستوحاة من وحي الثقافة والتراث الخليجي.

اللجنة العليا لـ (آيسنار أبوظبي 2022) تبحث الترتيبات النهائية لانطلاق الحدث في 10 أكتوبر

•• أبوظبي-وام:

عقدت اللجنة العليا للمعرض والمؤتمر الدولي للأمن الوطني ودرء المخاطر "آيسنار أبوظبي 2022" اجتماعاً لبحث اللمسات الأخيرة للتحضيرات لهذا الحدث الذي يقام تحت رعاية الفريق سمو الشيخ سيف بن زايد آل نهيان نائب رئيس مجلس الوزراء وزير الداخلية في الفترة من 10 إلى 12 أكتوبر في مركز أبوظبي الوطني للمعارض.

وترأس الاجتماع سعادة اللواء الدكتور أحمد ناصر الريسي مفتش عام وزارة الداخلية رئيس اللجنة المنظمة العليا للمعرض، وحضره سعيد المنصوري، الرئيس التنفيذي لشركة كابيتال للفعاليات التابعة لمجموعة أدنيك التي تنظم المعرض بالتعاون مع وزارة الداخلية وبالشراكة مع القيادة العامة لشرطة أبوظبي إلى جانب أعضاء اللجان العليا ورؤساء اللجان الفرعية للمعرض.

وتطرقت اللجنة في اجتماعها إلى الخطط الكفيلة بتنظيم حدث متميز يليق بالمكانة الرائدة التي تحتلها دولة الامارات وأبوظبي كوجهة لكبرى الفعاليات العالمية في المنطقة، وتناولت الترتيبات النهائية لاستقبال أكثر من 120 وفداً إقليميا وعالميا، وأكثر من 173 شركة عارضة من جميع أنحاء العالم، وما يزيد على 30 خبيراً ومتحدثاً دولياً في 23 جلسة حوارية متخصصة تقام على هامش فعاليات المعرض.

وتشهد فعاليات الدورة الحالية للمعرض زيادة في المساحات المخصصة للعروض بنسبة 15%، وارتفاعاً في عدد الشركات العارضة بنسبة 111%، فيما تصل نسبة الشركات الجديدة المشاركة للمرة الأولى في فعالياته 8%، في حين تبلغ نسبة الشركات الوطنية العارضة 34% من مجموع الشركات الكلي.

مركز تريندز يزور مقر صحيفة نيويورك تايمز في مانهاتن

•• أبوظبي -الفجر:

قام الدكتور محمد عبدالله العلي، الرئيس التنفيذي لمركز تريندز، يرافقه عدد من رؤساء القطاعات وباحثي المركز بزيارة لمقر صحيفة "نيويورك تايمز" في مانهاتن في العاصمة الأمريكية، وذلك في إطار الحرص على مد جسور التعاون مع مراكز البحث ووسائل الإعلام العالمية المرموقة بما يسهم في إيجاد محتوى بحثي وازن ومتجدد برؤية عالمية.

وتم خلال الزيارة التي جاءت على هامش المؤتمر الثاني الذي نظمه "مركز تريندز للبحوث والاستشارات" بالتعاون مع "المجلس الأطلسي" في واشنطن، عقد حلقة نقاشية بين باحثي "تريندز" وعدد من صحافيي الجريدة الأمريكية الأقدم في الولايات المتحدة، تركزت على عدد من القضايا الدولية الراهنة، وتحدياتها ومآلاتها وتأثيرها في السياسات العالمية، كما تم التطرق إلى الموضوع الرئيسي للمؤتمر السنوي الثاني الذي تركز على قضية تغير المناخ.

وأشار الدكتور محمد عبدالله العلي في مداخلة له إلى أن صحيفة "نيويورك تايمز" تعد من أهم الصحف وأبرزها في الولايات المتحدة والعالم، وتشكل رافعة ومدرسة إعلامية ينهل منها الجميع، مشيراً إلى ضرورة تكامل الإعلام ومراكز البحث من أجل الخروج بمحتوى معرفي وازن قادر على مواكبة الأحداث واستخلاص رؤى لمواجهة التحديات، كما أكد على دور الإعلام في نشر البحوث العلمية وخلاصات الدراسات العلمية وإيصالها إلى أكبر شريحة ممكنة. وأوضح الدكتور العلي أهمية المراكز البحثية والإعلام في صنع السلام، ونشر قيم التسامح والإخاء الإنساني، ونبذ الكراهية والتطرف، معرباً عن تطلعه إلى التعاون مع الصحيفة العالمية التي تعد الأكثر تداولاً، والتي تأسست عام 1851، وتتميز بمجموعة من كتّاب الرأي الأكثر شهرة في العالم، من أجل إيجاد قاعدة بحثية للتواصل بين المنطقة والمجتمعات، سواء في الولايات المتحدة أو دول العالم، وأن يكون البحث العلمي والإعلام رافداً مهماً لبناء الثقة بين الشعوب كلها من أجل مستقبل آمن.

وناقش الدكتور العلي والوفد المرافق مع السيد مايكل جرينسبون، رئيس قسم التراخيص والابتكار في خدمة «نيويورك تايمز»، وعدد من صحافيي الجريدة، أهمية التكامل بين الإعلام والبحث العلمي، إضافة إلى سبل التعاون بين الجانبين، بما يؤدي إلى محتوى بحثي عالمي متطور يحلل القضايا برؤية علمية تتحرى الدقة والمسؤولية، كما أطلعهم على ما يقوم به "تريندز" من دراسات وأبحاث تقدم محتوى علمياً وازناً وموثقاً.

وقد جاءت زيارة مركز تريندز لمقر الصحيفة الأمريكية في إطار حرصه على بناء شبكة واسعة من العلاقات ضمن جهود المركز لنشر المعرفة وسعية ليكون جسراً بين المنطقة والعالم.

مؤسسة الإمارات للآداب وجامعة الإمارات يوقعان مذكرة تفاهم لتعزيز الشراكة في مجال المعرفة

•• دبي-الفجر:

وقعت مؤسسة الإمارات للآداب مذكرة تفاهم مع جامعة الإمارات العربية المتحدة تعزز الشراكة والتعاون فيما بينهما في مجالي الأدب والتعليم من خلال تبادل البيانات والمعلومات. ووّقع مذكرة التفاهم من جانب مؤسسة الإمارات للآداب، السيدة أحلام بلوكي، مديرة مهرجان طيران الإمارات للآداب، ومؤسسة مبادرة "كاتب مكتوب" ومديرة مجموعة مستخدمي ويكيميديا الإمارات ومن الجانب الآخر، الأستاذ الدكتور أحمد علي مراد، النائب المشارك للبحث العلمي في جامعة الإمارات.

وتشمل أوجه التعاون بين الطرفين أن تسهل مؤسسة الإمارات للآداب إدماج تعلم أساسيات التحرير على ويكيبيديا ضمن مناهج الجامعة التعليمية؛ إذ ستتعاون مجموعة مستخدمي ويكيميديا الإمارات، التابعة لمؤسسة الإمارات للآداب، مع شؤون الطلبة لبدء نادي "ويكي" كنشاط إضافي للمناهج الدراسية. كما ستعمل المجموعة على تعزيز فهم طلبة الجامعة لسياسات ويكيبيديا وأهمية المعلومات المجانية وإتاحتها للجميع، وتدريب أعضاء الهيئة التدريسية والطلبة على التحرير على موسوعة ويكيبيديا مما يساهم في إنشاء مجتمع لمحرري ويكيبيديا في حرم جامعة الإمارات.

ومن جانبها، ستقدم جامعة الإمارات العربية المتحدة الدعم لمشروع "القراءة للمتعة"، التابع لمؤسسة الإمارات للآداب، من خلال تقديم البحوث العلمية المتعلقة بالتعليم والقراءة. كما ستشجع الجامعة الطلبة على التواصل مع المؤسسة للحصول على فرص للتدريب في كل ما يعكس اهتمامات الطلبة وبشكل يدعم المؤسسة في تحقيق أهدافها والتعزيز من نجاح مبادراتها وفعالياتها المتنوعة.

وعبرت أحلام بلوكي، مديرة مهرجان الإمارات للآداب، ومؤسسة مبادرة "كاتب مكتوب" ومديرة مجموعة مستخدمي ويكيميديا الإمارات، عن سعادتها بالتعاون بين الطرفين، قائلةً: "يمثل توقيع مذكرة التفاهم مع جامعة الإمارات العربية المتحدة الخطوة الأولى في مشوار تعاون نتطلع أن يكون إيجابياً ومثمراً على المدى الطويل. تسعى الاستراتيجية التي وضعناها إلى تطوير المهارات التقنية للطلبة وأعضاء هيئة التدريس على حد سواء مما يساهم في تعزيز مكانة الجامعة في مجتمع ويكيميديا. وباعتبارنا مؤسسة غير ربحية، تتمثل أولويتنا في الاستفادة من مجموعة الطلبة الموهوبين واستثمار مواهبهم في تعزيز حب الأدب والقراءة في دولة الإمارات العربية المتحدة والمنطقة من خلال مبادراتنا الثقافية المختلفة".

وأكد الأستاذ الدكتور أحمد علي مراد، النائب المشارك للبحث العلمي في جامعة الإمارات، على أن هذه التعاون يأتي تماشياً مع أهداف الجامعة الاستراتيجية بأهمية إعداد الطلبة ليكونوا متميزين وقياديين ومنتجين في مجتمعاتهم، حيث تتيح مذكرة التفاهم الفرص والأدوات اللازمة للتدرب على صناعة المحتوى الثقافي والمعلوماتي لدولة الإمارات، إلى جانب تشجيع الطلبة للحصول على فرصة التطوع والمشاركة في تحرير المعلومات وتعلم البحث عنها على أيدي خبراء ومختصين في مؤسسة ويكيميديا الرائدة عالمياً،" وأضاف النائب المشارك للبحث العلمي "يسعدنا أن يكون تعاوننا مع مؤسسة الإمارات للآداب هو نقطة بداية للعديد من المبادرات الثقافية والمجتمعية المشتركة بين المؤسستين التي تعزز من القوة الناعمة من خلال الاستفادة من الإمكانيات وخبرات المؤسستين، انطلاقاً من حرصنا على الاسهام في غرس ثقافة القراءة ومهارة الكتابة نظراً لأهميتهما وعكسهما لتقدم وتطور الشعوب."

كليات التقنية: نحتفي في يوم المعلم بصناع أجيال المستقبل

•• أبوظبي-وام:

قال سعادة الدكتور فيصل العيان مدير مجمع كليات التقنية العليا إن المعلم في دولة الامارات يحظى بمكانة رفيعة في ظل قيادة آمنت بالعلم والمعلم كأساس للبناء والتنمية، فقد أكد صاحب السمو الشيخ محمد بن زايد آل نهيان رئيس الدولة "حفظه الله" أن مسؤولية المعلم ليست وظيفة وإنما يؤدي رسالة نبيلة".

وأكد بمناسبة يوم المعلم العالمي الذي يوافق 5 أكتوبر من كل عام "إننا في هذه المناسبة نعبر عن شكرنا وامتنانا وتقديرنا لكل معلم وأستاذ ومربي فاضل، ونؤكد لكم أننا لا نحتفل بكم في يوم المعلم فقط ..بل مع كل يوم من أيام عطائكم العلمي والمعرفي ..ومع كل طالب وطالبة ينجح ويتفوق نحتفل بكم .. ومع كل انجاز تسجله عقول وأفكار شبابنا نحتفل بكم.. فأنتم صناع الأجيال وبناة المستقبل".

وأضاف : "في كليات التقنية العليا التي تمثل أكبر مؤسسة للتعليم العالي التطبيقي في الدولة، وتضم أكثر من 22 ألف طالب وطالبة، نفخر بكل عنصر في منظومتنا الأكاديمية وبدور أساتذتنا الذين بجهودهم وكفاءاتهم نحتفل سنوياً بتخريج قرابة الخمسة آلاف خريجاً وخريجة نقدمهم بكل جاهزية ومهارة الى سوق العمل كقادة في تخصصاتهم، بل ومنهم من يتخرج اليوم وقد رسم مساره المستقبلي بعد أن أصبح من رواد الأعمال من الشباب الإماراتي الذين أسسوا شركاتهم في المناطق الاقتصادية الابداعية الحرة بالكليات، ليمثلوا إضافة نوعية ويساهموا في مسيرة التنمية الوطنية.

وقال سعادة مدير مجمع كليات التقنية العليا إنه من منطلق إدراكنا في كليات التقنية العليا للمسؤولية التي تقع على عاتقنا كمؤسسة تعليمية معنية بتخريج كفاءات وطنية وفق طموحات قيادتنا الرشيدة، فإننا نحرص على اختيار الكفاءات التدريسية من ذوي الخبرة العملية والمهنية في تخصصاتهم، حيث تمثل الخبرة العملية أهمية كبيرة كون الكليات مؤسسة تعتمد على التعليم التطبيقي إضافة الى المهارات الاحترافية التي أصبحت أساساً في العملية التعليمية بعد أن أصبحت كافة البرامج الأكاديمية مرتبطة بالشهادات الاحترافية العالمية، مما مكن الطلبة من مهارات المستقبل.

وأضاف: "نؤكد لأساتذتنا أنهم حجر الزاوية في نجاح منظومتنا التعليمية، وهم القوة الداعمة في تحقيق أهدافنا وتخريج شباب وفتيات ممن هم رهان الوطن ومستقبله، فمسؤولياتهم كبيرة والثقة فيهم أكبر".

فقدان جواز سفر
فقد المدعو / انورو كابونقا ، اوغندا الجنسية - جواز سفره رقم (0915556B) من يجده عليه الاتصال بتليفون رقم 0581807656

فقدان جواز سفر
فقد المدعو / سعاده بت عجوم طاهرى ، اندونيسيا الجنسية - جواز سفره رقم (3505277C) من يجده عليه الاتصال بتليفون رقم 0544666026

فقدان جواز سفر
فقد المدعو / فهدا حسين خادم حسين ، باكستان الجنسية - جواز سفره رقم (6903051TR) من يجده عليه الاتصال بتليفون رقم 0547526907

فقدان جواز سفر
فقد المدعو / شهاب الدين كيكارى حسن كيكارى ماهينى ، الهند الجنسية - جواز سفره رقم (L3549122) من يجده عليه الاتصال بتليفون رقم 0562049474

فقدان جواز سفر
فقد المدعو / بخيت بركى مبارك بخيت ، السودان الجنسية - جواز سفره رقم (04261577P) من يجده عليه الاتصال بتليفون رقم 0502555573

فقدان جواز سفر
فقد المدعو / بينود دارجى ، نيبال الجنسية - جواز سفره رقم (10396310) من يجده عليه الاتصال بتليفون رقم 0545717258

فقدان جواز سفر
فقد المدعو / اميمه صديق ، المغرب الجنسية - جواز سفره رقم (9637182AQ) من يجده عليه الاتصال بتليفون رقم 0568773976

حكومة راس الخيمة
دائرة المحاكم
العدد ١٣٦٦٥ بتاريخ ٢٠٢٢/١٠/٦ — 70197
إنذار عدلي بالنشر
رقم ٢٠٢٢/١٧٧١٨
المنذر : بنك ابوظبي التجاري ش م ع .
المنذر إليها : شركة الشارق للتجارة العامة.
ينذر المنذر المنذر إليها بسرعة سداد مبلغ وقدرة (١٨،١٩١،٠٠) درهم نتيجة الإخلال بسداد الأقساط الشهرية المتعلقة بعقد البيع بالتقسيط وذلك خلال أسبوع من تاريخ النشر وإلا سيضطر المنذر لاتخاذ الإجراءات التنفيذية على السيارة رقم (٣٤٩٢٨ / خصوصي /L/ دبي) من نوع (ميتسوبيشي ATTRA __ صالون) موديل (٢٠١٧) __ لون (أبيض) والممولة لصالحكم من قبل المنذر مع حفظ كافة حقوق المنذر من أي نوع كانت،،،
الكاتب العدل

حكومة راس الخيمة
دائرة المحاكم
العدد ١٣٦٦٥ بتاريخ ٢٠٢٢/١٠/٦ — 70197
إنذار عدلي بالنشر
رقم ٢٠٢٢/١٧٧٤٩
المنذر : بنك ابوظبي التجاري ش م ع .
المنذر إليها : انورادها بوفيلل ساهوجي .
ينذر المنذر المنذر إليها بسرعة سداد مبلغ وقدرة (٥٥،٧٢٠،٠٠) درهم نتيجة الإخلال بسداد الأقساط الشهرية المتعلقة بعقد البيع بالتقسيط وذلك خلال أسبوع من تاريخ النشر وإلا سيضطر المنذر لاتخاذ الإجراءات التنفيذية على السيارة رقم (٧١٤٩٢ / خصوصي / الفئة الثالثة/ الشارقة) من نوع (فورد ايدج __ أستيشن) موديل (٢٠١٦) __ لون (أسود) والممولة لصالحكم من قبل المنذر مع حفظ كافة حقوق المنذر من أي نوع كانت،،،
الكاتب العدل

حكومة راس الخيمة
دائرة المحاكم
العدد ١٣٦٦٥ بتاريخ ٢٠٢٢/١٠/٦ — 70197
إنذار عدلي بالنشر
رقم ٢٠٢٢/١٧٧٤٨
المنذر : بنك ابوظبي التجاري ش م ع .
المنذر إليه : اتيا مفيلال ناريايانا بيلاي .
ينذر المنذر المنذر إليها بسرعة سداد مبلغ وقدرة (٢٥،٥٨٦،٠٠) درهم نتيجة الإخلال بسداد الأقساط الشهرية المتعلقة بعقد البيع بالتقسيط وذلك خلال أسبوع من تاريخ النشر وإلا سيضطر المنذر لاتخاذ الإجراءات التنفيذية على السيارة رقم (٩٧٧٦٨ / خصوصي /R/ دبي) من نوع (ميتسوبيشي باجيرو __ استيشن) موديل (٢٠١٦) __ لون (أبيض) والممولة لصالحكم من قبل المنذر مع حفظ كافة حقوق المنذر من أي نوع كانت،،،
الكاتب العدل

التنمية الأسرية تنظم الملتقى الخامس لكبار السن

•• أبوظبي-وام:

نظمت مؤسسة التنمية الأسرية الملتقى الخامس لكبار المواطنين والمقيمين 2022 في مركز أبوظبي التابع لها، وذلك بمناسبة اليوم الدولي لكبار السن، هذه المناسبة التي تُعد يوم وفاء وعرفان لمن قدموا حياتهم في خدمة مجتمعاتهم وأوطانهم، وذلك منّ خلال مشاركتهم أجمل اللحظات، وتسليط الضوء على القيم الإنسانية النبيلة التي يحظى بها المجتمع الإماراتي، والتي تمثل دعماً كبيراً للتواصل الإنساني والمساهمة في ترسيخ القيم التي تراعي كبار المواطنين ومن في حكمهم في الدولة.

وتضمن الملتقى الخامس لكبار المواطنين جلسة حوارية تحت عنوان "إدارة المعرفة المؤسسية لدعم كبار المواطنين في عالم متغير"، حيث تناولت مؤسسة التنمية الأسرية محور "خدمة المساندة الاجتماعية لكبار المواطنين"، وهيئة المساهمات المجتمعية معاً. "رحلة أجيال"، وهيئة تنمية المجتمع. دبي "إدارة كبار المواطنين"، ودائرة الخدمات الاجتماعية .الشارقة "مسارات إبداعية لكبار السن".

وقالت نعيمة المزروعي مديرة دائرة تنمية الأسرة: "إن اليوم الدولي لكبار السن مناسبة نستذكر فيها جهود الدولة المتواصلة والرامية إلى الاهتمام بكبار المواطنين ومن في حكمهم من المقيمين، والعمل على ضمان انسجامهم التام في المجتمع، وتنظيم دورهم المهم في نقل الخبرات والمعارف التي تُعد ضرورة حتمية للتنمية المستدامة".

وأشادت بتقدير القيادة الرشيدة التي يأتي على رأسها صاحب السمو الشيخ محمد بن زايد آل نهيان رئيس الدولة "حفظه الله"، وبما لا يدع مجالاً للشك جهود كبار المواطنين، حتى أصبحت الإمارات من الدول الرائدة في رؤيتها الاستراتيجية المتمثلة في خدمة الرعاية والتنمية والتأهيل لهم، وذلك عبر منظومة متكاملة من السياسات والبرامج وتبني العديد من المبادرات التي تخدم هذه الفئة الغالية على قلوبنا جميعاً، تقديراً لدورهم الجوهري في مسيرة بناء الوطن وازدهاره ونموه ونهضته. وأكدت المزروعي حرص مؤسسة التنمية الأسرية الدائم، على تقديم المبادرات وكافة الخدمات والبرامج التوعوية لكبار المواطنين ومن في حكمهم من المقيمين، من خلال الورش والفعاليات والملتقيات التي تتبناها المؤسسة تحت رعاية سمو الشيخة فاطمة بنت مبارك رئيسة الاتحاد النسائي العام رئيسة المجلس الأعلى للأمومة والطفولة الرئيسة الأعلى لمؤسسة التنمية الأسرية "أم الإمارات"، والتي منها خدمات المساندة الاجتماعية لكبار المواطنين وخدمات الرعاية المتكاملة لكبار المواطنين والخدمات الرقمية.

وتقدمت مديرة دائرة تنمية الأسرة بخالص التهنئة لكبار المواطنين في يومهم العالمي.. فهم الذين ننهل من تجاربهم وخبراتهم السابقة في معترك الحياة.. ولا ننسى ما قدموه في خدمة الوطن، ونعاهدهم برد الجميل لهم والعمل الدائم غير المشروط على تحسين جودة حياتهم على الوجه الذي يرضيهم ويلبي تطلعات حكومتنا الرشيدة.. لينعم الجميع بالخير والاستقرار والسعادة في وطن السلام.. وطن يؤمن بأن الإنسان فوق كل اعتبار ومحور كل تقدم حقيقي مستمر تنعم به الإمارات منذ قيام الاتحاد.

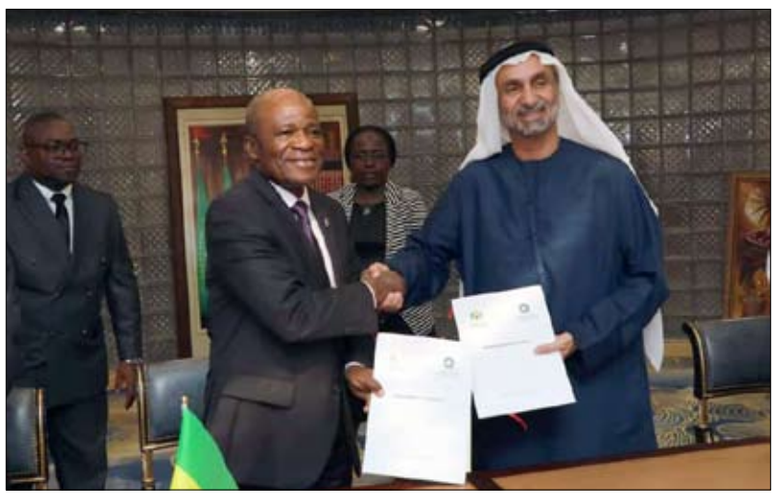

البرلمان الدولي للتسامح والسلام يوقع مذكرة تفاهم مع المجلس الوطني الغابوني

•• ليبريفيل-وام:

وقع البرلمان الدولي للتسامح والسلام أحد أجهزة المجلس العالمي للتسامح والسلام، مذكرة تفاهم مع المجلس الوطني الغابوني، بهدف تعزيز وتأطير علاقة التعاون والعمل المشترك. وقع المذكرة بالعاصمة الغابونية ليبريفيل، معالي أحمد بن محمد الجروان رئيس المجلس العالمي للتسامح والسلام، ومعالي السيد فوستين بوكوبي رئيس المجلس الوطني الغابوني، بحضور وفد البرلمان الدولي للتسامح والسلام ، وعدد من الدبلوماسيين وأعضاء البرلمان الغابوني. واتفق الطرفان على فتح مكتب إقليمي للمجلس العالمي للتسامح والسلام لدول وسط أفريقيا في الغابون بهدف تعزيز الجهود في مجال دعم مساعي نشر ثقافة التسامح والسلام في شتى المجالات. وأعرب معالي الجروان عن سعادته بتوقيع مذكرة التفاهم والعمل المشترك مع المجلس الوطني الغابوني، والتي من شأنها تعزيز التعاون بين البرلمان الدولي للتسامح والسلام والمجلس الوطني الغابوني. من جانبه أكد رئيس المجلس الوطني الغابوني أهمية مذكرة التفاهم الموقعة بين الجانبين، وما لها من تأثير على تعزيز العمل من أجل نشر ثقافة التسامح والسلام في الغابون وقارة أفريقيا والعالم ككل.

ختام فعاليات مسابقة الشيخة فاطمة بنت مبارك الدولية للقرآن الكريم

•• دبي-وام:

اختتمت مسابقة الشيخة فاطمة بنت مبارك الدولية للقرآن الكريم أمس فعاليات دورتها السادسة التي أقيمت بندوة الثقافة والعلوم فى دبي بمشاركة تسع متسابقات، وذلك بحضور المستشار إبراهيم محمد بوملحه رئيس اللجنة المنظمة لجائزة دبي الدولية للقرآن الكريم وأعضاء اللجنة، وسعادة بلال البدور رئيس مجلس إدارة ندوة الثقافة والعلوم، وعدد من المسؤولين والضيوف ومرافقي المتسابقات، وجمهور الحضور المتابعين لفعاليات المسابقة القرآنية الدولية.

وقد تنافس أمام لجنة تحكيم المسابقة في الفترة الصباحية كل من رملة محمد سيد الفاضل من موريتانيا وتتسابق في الحفظ برواية ورش عن نافع، فيما تتسابق في الحفظ برواية حفص عن عاصم كل من سادة جعفر من بوروندي، وجويرية موتسي من أوغندا، وزمزم أوس من رواندا، وتتسابق آمنة إبراهيم في الحفظ برواية شعبة، فيما تنافس في الفترة المسائية للمسابقة كل من حفصة حامسو بوبكر من النيجر وتحفظ برواية قالون، فيما تتسابق في الحفظ برواية حفص عن عاصم كل من زليخا ديفيس من جنوب أفريقيا، وعائشة واغي من الكونغو برازافيل، ومريم جارجو من غامبيا.

وعبر الدكتور أحمد صابر عبدالهادي عضو لجنة التحكيم عن غبطته وسعادته لما تحقق من تطور ونجاح كبير مستمر لمسابقة الشيخة فاطمة بنت مبارك الدولية للقرآن الكريم عبر دوراتها منذ الدورة الأولى وحتى دورتها السادسة، كإحدى فروع ومسابقات جائزة دبي الدولية للقرآن الكريم التي حققت نجاحا دوليا لتصبح المسابقة الأولى دوليا للإناث باستقطاب أفضل حافظات كتاب الله في تمثيل بلادهن التمثيل المشرف، بل وتطمح كل حافظة للقرآن أن تكون ضمن المشاركات في هذه المسابقة القرآنية الدولية وتمثيل بلادها لما عرف عن قوة التنافس الشريف في هذا الميدان بين المتسابقات "وفي ذلك فليتنافس المتنافسون".

وشكر قيادة الامارات على دعمها اللامحدود للجائزة وكافة مسابقاتها المحلية والدولية وفروعها المعنية بتحفيظ القرآن الكريم ودعم ورعاية العلماء وحفظته مثمنا جهود القائمين على تنظيم المسابقة للجهود الحثيثة والحث على تحفيظ كتاب الله، .

وكانت اللجنة المنظمة للجائزة أقامت معرضا يضم صورا لفعاليات الدورات السابقة على هامش فعاليات الدورة السادسة لمسابقة الشيخة فاطمة بنت مبارك الدولية للقرآن الكريم، ومتضمنا بيانا عن الفائزات في الدورات السابقة والصور التذكارية للفعاليات .

وتم تكريم اصحاب الفضيلة رئيس واعضاء لجنة التحكيم المبدئية والنهائية والمؤسسات التى قدمت الدعم لاقامة المسابقة وتم بعدها اجراء السحوبات وتقديم هدايا نقدية وعينية مقدمة من اللجنة المنظمة لجائزة دبي الدولية للقرآن الكريم بالسحب عليها لجمهور حضور المسابقة.

انسجاماً مع إرثها الحضاري والإنساني.. الإمارات تواصل تعزيز حقوق العمالة المساعدة

•• أبوظبي-وام:

تواصل دولة الإمارات تأطير الحقوق وتأمينها بمنظومة تشريعية ضامنة ومواكبة للمفاهيم الإنسانية التي تتبناها في إطارها العام كالتسامح والتعايش، والمنسجم مع الإرث الحضاري والأخلاقي للمجتمع الإماراتي الحريص على حفظ حقوق الجميع وصون كرامتهم دون أي تمييز أو تفرقة. وفي هذا السياق يأتي صدور المرسوم بقانون اتحادي رقم (9) لسنة 2022 بشأن عمال الخدمة المساعدة الذي شكل إضافة نوعية لمسيرة التشريع في الدولة.

وتميز المرسوم بقانون بتغطيته الشاملة لجميع مراحل علاقة العمل الخاصة بفئة عمال الخدمة المساعدة وحرصه على حفظ حقوق جميع الأطراف من كفيل ومكفول ومكاتب الاستقدام وتحديد التزامات كل منهم تجاه الآخر على نحو متوازن، وذلك وفق معايير وأطر واضحة ومقننة ومتوافقة مع حقوق الإنسان التي تكفلها الدولة عبر تاريخها.

ويوضح المرسوم بقانون كافة النقاط والجوانب المتعلقة بساعات العمل والراحة الأسبوعية والإجازات بالنسبة لـ (العامل المساعد)، حيث نص على حق العامل المساعد في يوم راحة أسبوعية بأجر وفقا لما تحدده اللائحة التنفيذية لهذا المرسوم بقانون، ويجوز تشغيله في يوم راحته الأسبوعية وفي هذه الحالة يكون له الحق في يوم راحة بديل أو يمنح بدلا نقديا عنه بما يعادل ذلك اليوم. ووفقا للمرسوم بقانون تنظم القرارات التنفيذية الصادرة عن وزارة الموارد البشرية والتوطين أوقات العمل والراحة بحيث لا تقل الراحة اليومية للعامل المساعد عن (12) ساعة يوميا، على أن تكون منها على الأقل (8) ساعات متواصلة.

وبالنسبة للإجازات السنوية نص المرسوم بقانون على حق العامل المساعد في إجازة سنوية لا تقل عن (30) يوما وتكون مدفوعة الأجر قبل القيام بها، وإذا كانت مدة الخدمة أقل من سنة وأكثر من (6) أشهر استحق إجازة يومين عن كل شهر، ولصاحب العمل تحديد موعد بدء الإجازة السنوية وله عند الضرورة تجزئتها إلى فترتين بحد أقصى.

وبحسب المرسوم بقانون، تدخل في حساب مدة الإجازة السنوية، أيام الإجازات المقررة قانونا، إذا تخللت الإجازة السنوية التي يتمتع بها العامل المساعد وتعتبر جزءا منها.

ونص المرسوم بقانون على أنه في حال رغب العامل المساعد في السفر إلى بلده لقضاء إجازته السنوية، فإن صاحب العمل يتحمل قيمة تذكرة سفره ذهابا وعودة مرة واحدة عن كل سنتين، وإذا اتفق الطرفان على إنهاء أو عدم تجديد عقد العمل بعد الإجازة السنوية فيتحمل صاحب العمل تذكرة سفره ذهابا فقط.

وإذا انتهى عقد العمل أو تم فسخه من أحد طرفيه دون ان يكون العامل المساعد قد حصل على إجازته السنوية، استحق العامل المساعد عنها بدلا نقديا مساويا لأجره عن عدد أيام الإجازة المستحقة له، ويحسب هذا البدل وفق آخر أجر كان يتقاضاه العامل.

ونص المرسوم بقانون على حق العامل المساعد في إجازة مرضية لمدة لا تزيد على (30) يوما في السنة التعاقدية ويحصل عليها متصلة أو متقطعة متى تثبت حاجته إليها بتقرير طبي صادر عن جهة صحية معتمدة في الدولة، وتحسب على النحو الآتي: الـ (15) يوما الأولى بأجر، والـ (15) يوما التالية بنصف أجر.

وحدد المرسوم بقانون التزامات صاحب العمل والتي تتضمن الالتزامات الواردة في عقد العمل، وتوفير مستلزمات أداء العمل المتفق عليه، وتهيئة مكان لائق لسكن العامل المساعد، وتقديم احتياجات العامل المساعد من وجبات الطعام والملابس المناسبة لأداء العمل طالما يعمل لديه بنظام الدوام الكامل وليس نظام التشغيل المؤقت إلا إذا اتفق على خلاف ذلك، ودفع أجر العامل المساعد وفق عقد العمل، وتحمل تكاليف العلاج الطبي للعامل المساعد وفقا للنظام الصحي المعمول به في الدولة، ومعاملة العامل المساعد معاملة حسنة تحفظ كرامته وسلامة بدنه، وعدم تشغيل العامل المساعد لدى الغير إلا وفقا للشروط والأوضاع المقررة باللائحة التنفيذية لهذا المرسوم بقانون والقرارات الصادرة عن وزارة الموارد البشرية و التوطين.

وتتضمن التزامات صاحب العمل أيضا عدم تشغيل أي عامل مساعد لديه إلا إذا كان مرخصا له بالعمل وفقا لأحكام هذا المرسوم بقانون ولائحته التنفيذية والقرارات الصادرة عن وزارة الموارد البشرية و التوطين، ودفع التعويض اللازم عن إصابات العمل و الأمراض المهنية وفقا للتعويضات المقررة في أحكام المرسوم بقانون رقم (33) لسنة 2021 بشأن تنظيم علاقات العمل والقرارات الصادرة تنفيذا له ولا يسقط هذا الالتزام عن صاحب العمل إلا إذا قامت شركة التأمين بسداد التعويض المنصوص عليه، وعدم تشغيل العامل المساعد بمهنة تختلف عن طبيعة عمله إلا برضاه وبشرط أن تكون من المهن المذكورة باللائحة التنفيذية لهذا المرسوم بقانون، وضمان حق العامل المساعد في الاحتفاظ بوثائقه الثبوتية الخاصة به، ومنح ورثة العامل المساعد المتوفى أثناء الخدمة الأجر للشهر الذي توفي فيه وأية مستحقات أخرى للعامل المساعد، وألا يتقاضى صاحب العمل بنفسه أو بوسيط عنه من العامل المساعد أية مبالغ أو أي مقابل ما لم يكن منصوصا عليه بهذا المرسوم بقانون أو لائحته التنفيذية أو القرارات الصادرة عن وزارة الموارد البشرية والتوطين أو في نموذج العقد المعتمد من الوزارة.

وأشار المرسوم بقانون إلى حق العامل المساعد الانتقال لصاحب عمل جديد بشرط استيفاء كافة المتطلبات التعاقدية الواردة في العقد وبمراعاة حقوق صاحب العمل الأصلي ووفقا للشروط والإجراءات التي يصدر بها قرار من وزير الموارد البشرية والتوطين، ولا يكون صاحب العمل ملزما بمصاريف عودة العامل إلى بلده إذا التحق العامل بعمل أخر وفق أحكام هذا المرسوم بقانون ولائحته التنفيذية والقرارات الصادرة عن وزارة الموارد البشرية والتوطين. ونص المرسوم بقانون على أن يخطر صاحب العمل وزارة الموارد البشرية والتوطين بأي إخلال من العامل المساعد لما تفرضه التشريعات السارية وعليه في هذه الحالة أن يلتزم بما تقرره الوزارة بهذا الشأن، كما يلتزم صاحب العمل بتحمل مصاريف عودة العامل المساعد إلى بلده وفق أحكام هذا المرسوم بقانون ولائحته التنفيذية.

وحدد المرسوم بقانون التزامات مكاتب استقدام العمالة المساعدة ومنها عدم استقدام العامل المساعد من دولته إلا بعد إعلامه بنوع العمل وطبيعته ومقدار الأجر، وتوافر ما يثبت لياقته الصحية والنفسية والمهنية، وغيرها من الشروط التي تحددها اللائحة التنفيذية لهذا المرسوم والقرارات الصادرة عن وزارة الموارد البشرية والتوطين، على أن تراعى طبيعة كل مهنة.

وتشمل الالتزامات ألا يطلب المكتب بنفسه أو بواسطة الغير أو يقبل من أي عامل مساعد أية عمولة مقابل حصوله على العمل أو أن يستوفي منه أية مصاريف سواء كان ذلك قبل مباشرة العمل أو بعده.

وتلتزم مكاتب استقدام العمالة المساعدة بإجراء الفحوصات الطبية اللازمة للعامل المساعد خلال مدة لا تزيد على (30) يوما على الأكثر سابقة على دخوله الدولة، كما تلتزم المكاتب بتوعية وتعريف العامل المساعد بعادات وتقاليد المجتمع في الدولة، وتأمين السكن المناسب والإعاشة للعمالة المساعدة (سواء المسجلة على المكتب أو التي يتوسط المكتب لاستقدامها عن الفترة ما قبل انتقالها للعمل، او التي تم إعادتها للمكتب لأي سبب كان) وذلك بمراعاة القواعد والضوابط المنظمة للسكنات العمالية في الدولة، ووفق أية اشتراطات أخرى تضعها وزارة الموارد البشرية والتوطين.

وعلى مكاتب استقدام العمالة المساعدة حسن معاملة العامل المساعد وعدم تعريضه للعنف وتوعيته بالجهات المختصة بنظر شكواه بشأن أي امتهان لحقوقه وحرياته، كذلك عليها تسليم صاحب العمل كتيب بإيصالات استلام الأجر أو أي آلية أخرى لضمان استلام العامل المساعد أجره ووفق الآليات والقنوات التي تحددها وزارة الموارد البشرية والتوطين.

وتتحمل مكاتب استقدام العمالة المساعدة نفقات إعادة العامل المساعد على بلده وتوفير بديل عنه أو رد المبالغ المدفوعة لصاحب العمل وفق القرارات الصادرة عن وزارة الموارد البشرية والتوطين.

وحظر المرسوم بقانون مزاولة نشاط الاستقدام أو التشغيل المؤقت للعمالة المساعدة إلا بعد الحصول على ترخيص من وزارة الموارد البشرية والتوطين، وذلك وفق الشروط التي تحددها اللائحة التنفيذية لهذا المرسوم بقانون والقرارات الصادرة عن الوزارة، كما لا يجوز استقدام أو تشغيل العامل المساعد إلا وفقا للشروط والإجراءات المنصوص عليها في هذا المرسوم بقانون ولائحته التنفيذية والقرارات الصادرة عن الوزارة وأية تشريعات سارية في الدولة بهذا المجال، ومع مراعاة الشروط القانونية اللازمة لترخيص كل مهنة إن وجدت.

ووفقا للمرسوم بقانون يحظر استقدام أو تشغيل عامل مساعد يقل سنه عن (18) سنة ميلادية، ولا يجوز تشغيل العمالة المساعدة في أعمال لا تسري عليها أحكام هذا المرسوم بقانون إلا بعد الحصول على موافقة وزارة الموارد البشرية والتوطين.

ويتعين في حال استقدام العمالة المساعدة أو تشغيلهم مؤقتا عدم ممارسة أي عمل من الأعمال الآتية: أولا- التمييز بين العمالة المساعدة على أساس العرق أو اللون أو الجنس أو الدين أو الأصل الوطني أو الأصل الاجتماعي أو بسبب الإعاقة بين الأشخاص الذي يكون من شأنه إضعاف تكافؤ الفرص أو المساس بالمساواة في الحصول على الوظيفة أو الاستمرار فيها والتمتع بحقوقها، ثانيا- التحرش جنسيا بالعامل المساعد سواء كان التحرش جسديا أو لفظيا، ثالثا- العمل الجبري وأية ممارسة لعمل يدخل في إطار الاتجار بالبشر وذلك وفقا لما أصدرته الدولة من قوانين أو صادقت عليه من اتفاقيات.

ووفقا للمرسوم بقانون يلتزم العامل المساعد بالالتزامات الواردة في عقد عمله بالإضافة إلى أداء العمل بنفسه تبعا لتوجيه وإشراف صاحب العمل وطبقا لما هو محدد بعقد العمل، وأن يبذل في تأديته العناية اللازمة، وألا ينقطع عن العمل بغير عذر مقبول.

ويلتزم العامل المساعد بالمحافظة على ممتلكات صاحب العمل وأدوات العمل وكل ما يكون في عهدته أو تحت تصرفه، والاعتناء بها العناية اللازمة والقيام بجميع الإجراءات الضرورية لحفظها وسلامتها، كما يلتزم العامل المساعد بتقديم العون والمساعدة اللازمة في حالات الكوارث والأخطار التي تهدد مكان العمل أو سلامة الموجودين فيه.

ولا يسمح للعامل المساعد استخدام أدوات العمل خارج مكان العمل إلا بموافقة صاحب العمل، وعليه الاحتفاظ بهذه الأدوات في الأماكن المخصصة لها.

يشار على أن المرسوم بقانون اتحادي رقم 9 لسنة 2022 قد صدر في 9 سبتمبر الماضي، على ان يدخل حيز التنفيذ بعد 3 أشهر من تاريخ نشره في الجريدة الرسمية.

دائـرة الـتـنـمـيـة الاقـتـصـاديـة
DEPARTMENT OF ECONOMIC DEVELOPMENT

العدد ١٣٦٦٥ بتاريخ ٢٠٢٢/١٠/٦

إعـــــلان

تعلن دائـرة التنمية الاقتصادية بان السـادة/ الاسطوره لجمع وتوزيع المياه

رخصة رقم: CN 4216538 قد تقدموا الينا بطلب

الغاء رخصة

فعلى كل من له حق او اعتراض على هذا الاعلان مراجعة دائرة التنمية الاقتصادية خلال اسبوع من تاريخ نشر هذا الاعلان والا فان الدائرة غير مسؤولة عن اي حق او دعوى بعد انقضاء المدة حيث ستستكمل الاجراءات المطلوبة

مركز أبوظبي للأعمال (أبوظبي)

دائـرة الـتـنـمـيـة الاقـتـصـاديـة
DEPARTMENT OF ECONOMIC DEVELOPMENT

العدد ١٣٦٦٥ بتاريخ ٢٠٢٢/١٠/٦

إعـــــلان

تعلن دائـرة التنمية الاقتصادية بان السـادة/ايه اند أم مون سويت

رخصة رقم: CN 3796291 قد تقدموا الينا بطلب

الغاء رخصة

فعلى كل من له حق او اعتراض على هذا الاعلان مراجعة دائرة التنمية الاقتصادية خلال اسبوع من تاريخ نشر هذا الاعلان والا فان الدائرة غير مسؤولة عن اي حق او دعوى بعد انقضاء المدة حيث ستستكمل الاجراءات المطلوبة

مركز أبوظبي للأعمال (أبوظبي)

دائـرة الـتـنـمـيـة الاقـتـصـاديـة
DEPARTMENT OF ECONOMIC DEVELOPMENT

العدد ١٣٦٦٥ بتاريخ ٢٠٢٢/١٠/٦

إعـــــلان

تعلن دائرة التنمية الإقتصادية بأن / السادة :سيدان لتجارة قطع غيار السيارات المستعملة

رخصة رقم: CN 3651036 قد تقدموا إلينا بطلب:

تعديل الشركاء تنازل وبيع

إضافة احمد سعيد احمد سالم ١٠٠٪

تعديل الشركاء تنازل وبيع

حذف محمد عجلان علي مرشد المريخي

فعلى كل من له حق أو اعتراض على هذا الإعلان مراجعة دائرة التنمية الاقتصادية خلال أربعة عشر يوما من تاريخ نشر هذا الإعلان وإلا فإن الدائرة غير مسؤولة عن أي حق أو دعوى بعد انقضاء هذه المدة حيث ستستكمل الإجراءات المطلوبة.

مركز أبوظبي للأعمال (أبوظبي)

دائـرة الـتـنـمـيـة الاقـتـصـاديـة
DEPARTMENT OF ECONOMIC DEVELOPMENT

العدد ١٣٦٦٥ بتاريخ ٢٠٢٢/١٠/٦

إعـــــلان

تعلن دائـرة التنمية الاقتصادية بان السـادة/ مكتب شيخة عبدالله الشامسي للمحاماة والاستشارات القانونية

رخصة رقم: CN 3759632 قد تقدموا الينا بطلب

الغاء رخصة

فعلى كل من له حق او اعتراض على هذا الاعلان مراجعة دائرة التنمية الاقتصادية خلال اسبوع من تاريخ نشر هذا الاعلان والا فان الدائرة غير مسؤولة عن اي حق او دعوى بعد انقضاء المدة حيث ستستكمل الاجراءات المطلوبة

مركز أبوظبي للأعمال (أبوظبي)

دائـرة الـتـنـمـيـة الاقـتـصـاديـة
DEPARTMENT OF ECONOMIC DEVELOPMENT

العدد ١٣٦٦٥ بتاريخ ٢٠٢٢/١٠/٦

إعـــــلان

تعلن دائرة التنمية الإقتصادية بأن / السادة :منجرة كويك

رخصة رقم: CN 1899615 قد تقدموا إلينا بطلب:

تعديل الشركاء تنازل وبيع

إضافة احمد سالم احمد سعيد الدرمكي ١٠٠٪

تعديل الشركاء تنازل وبيع

حذف خالد سعيد عبيد راشد الكعبي

فعلى كل من له حق أو اعتراض على هذا الإعلان مراجعة دائرة التنمية الاقتصادية خلال أربعة عشر يوما من تاريخ نشر هذا الإعلان وإلا فإن الدائرة غير مسؤولة عن أي حق أو دعوى بعد انقضاء هذه المدة حيث ستستكمل الإجراءات المطلوبة.

مركز أبوظبي للأعمال (أبوظبي)

دائـرة الـتـنـمـيـة الاقـتـصـاديـة
DEPARTMENT OF ECONOMIC DEVELOPMENT

العدد ١٣٦٦٥ بتاريخ ٢٠٢٢/١٠/٦

إعـــــلان

تعلن دائرة التنمية الإقتصادية بأن / السادة :مؤسسة محمد بانا راس لاعمال البلاستر رخصة رقم: CN 1147484 قد تقدموا إلينا بطلب:

تعديل وكيل خدمات / حذف حسن عباس كريم البلوشى

تعديل شكل قانوني / من مؤسسة فردية إلى مؤسسة مهنية

تعديل إسم تجاري من/ مؤسسة محمد بانا راس لاعمال البلاستر

MUHAMMAD BANARAS PLASTER WORKS EST

إلى / مؤسسة محمد باناراس لاعمال البلاستر والطابوق

MUHAMMAD BANARAS BLOCKAL & PLASTER WORKS EST

فعلى كل من له حق أو اعتراض على هذا الإعلان مراجعة دائرة التنمية الاقتصادية خلال أربعة عشر يوما من تاريخ نشر هذا الإعلان وإلا فإن الدائرة غير مسؤولة عن أي حق أو دعوى بعد انقضاء هذه المدة حيث ستستكمل الإجراءات المطلوبة.

مركز أبوظبي للأعمال (أبوظبي)

دائـرة الـتـنـمـيـة الاقـتـصـاديـة
DEPARTMENT OF ECONOMIC DEVELOPMENT

العدد ١٣٦٦٥ بتاريخ ٢٠٢٢/١٠/٦

إعـــــلان

تعلن دائرة التنمية الإقتصادية بأن / السادة :سوبرماركت فامكو ذ.م.م

رخصة رقم: CN 3945187 قد تقدموا إلينا بطلب:

تعديل مدير / إضافة عبدالشافى بونيرى عبدالرحمن

تعديل الشركاء تنازل وبيع / عبدالشافى بونيرى عبدالرحمن من شريك إلى مالك

تعديل نسب الشركاء / عبدالشافى بونيرى عبدالرحمن من ٤١ ٪ إلى ١٠٠٪

تعديل الشركاء تنازل وبيع / حذف يوسف الريح احمد محمد الحميرى

تعديل شكل قانوني / من شركة ذات مسؤولية محدودة إلى شركة الشخص الواحد ذ م م

تعديل إسم تجاري من/ سوبرماركت فامكو ذ.م.م

FARMCO SUPERMARKET L.L.C

إلى/ سوبرماركت فامكو - شركة الشخص الواحد ذ م م

FARMCO SUPERMARKET - SOLE PROPRIETORSHIP L.L.C

فعلى كل من له حق أو اعتراض على هذا الإعلان مراجعة دائرة التنمية الاقتصادية خلال سبعة أيام من تاريخ نشر هذا الإعلان وإلا فإن الدائرة غير مسؤولة عن أي حق أو دعوى بعد انقضاء هذه المدة حيث ستستكمل الإجراءات المطلوبة.

مركز أبوظبي للأعمال (أبوظبي)

دائـرة الـتـنـمـيـة الاقـتـصـاديـة
DEPARTMENT OF ECONOMIC DEVELOPMENT

العدد ١٣٦٦٥ بتاريخ ٢٠٢٢/١٠/٦

إعـــــلان

تعلن دائرة التنمية الإقتصادية بأن / السادة :دائرة التنمية الإقتصادية بأن / السادة :جبل سيدان للنقليات العامة

رخصة رقم: CN 1012545 قد تقدموا إلينا بطلب:

تعديل الشركاء تنازل وبيع

إضافة احمد سعيد احمد سالم ١٠٠٪

تعديل الشركاء تنازل وبيع

حذف محمد عجلان علي مرشد المريخي

فعلى كل من له حق أو اعتراض على هذا الإعلان مراجعة دائرة التنمية الاقتصادية خلال أربعة عشر يوما من تاريخ نشر هذا الإعلان وإلا فإن الدائرة غير مسؤولة عن أي حق أو دعوى بعد انقضاء هذه المدة حيث ستستكمل الإجراءات المطلوبة.

مركز أبوظبي للأعمال (أبوظبي)

دائـرة الـتـنـمـيـة الاقـتـصـاديـة
DEPARTMENT OF ECONOMIC DEVELOPMENT

العدد ١٣٦٦٥ بتاريخ ٢٠٢٢/١٠/٦

إعـــــلان

تعلن دائرة التنمية الإقتصادية بأن / السادة :اينستند لخدمات التوصيل

رخصة رقم: CN 3923068 قد تقدموا إلينا بطلب:

تعديل الشركاء تنازل وبيع

إضافة فاطمة سالم محمد سالم ١٠٠٪

تعديل الشركاء تنازل وبيع

حذف حصه علي بو هندي زارعي

فعلى كل من له حق أو اعتراض على هذا الإعلان مراجعة دائرة التنمية الاقتصادية خلال أربعة عشر يوما من تاريخ نشر هذا الإعلان وإلا فإن الدائرة غير مسؤولة عن أي حق أو دعوى بعد انقضاء هذه المدة حيث ستستكمل الإجراءات المطلوبة.

مركز أبوظبي للأعمال (أبوظبي)

دائـرة الـتـنـمـيـة الاقـتـصـاديـة
DEPARTMENT OF ECONOMIC DEVELOPMENT

العدد ١٣٦٦٥ بتاريخ ٢٠٢٢/١٠/٦

إعـــــلان

تعلن دائـرة التنمية الاقتصادية بان السـادة/شركة الاتحاد الزراعية ذ.م.م - فرع

رخصة رقم: CN 1110965 قد تقدموا الينا بطلب

الغاء رخصة

فعلى كل من له حق او اعتراض على هذا الاعلان مراجعة دائرة التنمية الاقتصادية خلال اسبوع من تاريخ نشر هذا الاعلان والا فان الدائرة غير مسؤولة عن اي حق او دعوى بعد انقضاء المدة حيث ستستكمل الاجراءات المطلوبة

مركز أبوظبي للأعمال (أبوظبي)

دائـرة الـتـنـمـيـة الاقـتـصـاديـة
DEPARTMENT OF ECONOMIC DEVELOPMENT

العدد ١٣٦٦٥ بتاريخ ٢٠٢٢/١٠/٦

إعـــــلان

تعلن دائرة التنمية الإقتصادية بأن / السادة :ستارز للعصائر والفواكه

رخصة رقم: CN 2548490 قد تقدموا إلينا بطلب:

تعديل الشركاء تنازل وبيع

إضافة مها سلطان موسى سلطان الجنيبي ١٠٠٪

تعديل الشركاء تنازل وبيع

حذف موسى سلطان موسى سلطان الجنيبي

فعلى كل من له حق أو اعتراض على هذا الإعلان مراجعة دائرة التنمية الاقتصادية خلال أربعة عشر يوما من تاريخ نشر هذا الإعلان وإلا فإن الدائرة غير مسؤولة عن أي حق أو دعوى بعد انقضاء هذه المدة حيث ستستكمل الإجراءات المطلوبة.

مركز أبوظبي للأعمال (أبوظبي)

دائـرة الـتـنـمـيـة الاقـتـصـاديـة
DEPARTMENT OF ECONOMIC DEVELOPMENT

العدد ١٣٦٦٥ بتاريخ ٢٠٢٢/١٠/٦

إعـــــلان

تعلن دائرة التنمية الإقتصادية بأن / السادة :محل حمود النعيمي لبيع الخضار والفواكه

رخصة رقم: CN 1119740 قد تقدموا إلينا بطلب:

تعديل الشركاء تنازل وبيع

إضافة حميد حمود عبدالعزيز راشد النعيمي ١٠٠٪

تعديل الشركاء تنازل وبيع

حذف حمود عبدالعزيز راشد النعيمي

فعلى كل من له حق أو اعتراض على هذا الإعلان مراجعة دائرة التنمية الاقتصادية خلال أربعة عشر يوما من تاريخ نشر هذا الإعلان وإلا فإن الدائرة غير مسؤولة عن أي حق أو دعوى بعد انقضاء هذه المدة حيث ستستكمل الإجراءات المطلوبة.

مركز أبوظبي للأعمال (أبوظبي)

دائـرة الـتـنـمـيـة الاقـتـصـاديـة
DEPARTMENT OF ECONOMIC DEVELOPMENT

العدد ١٣٦٦٥ بتاريخ ٢٠٢٢/١٠/٦

إعـــــلان

تعلن دائـرة التنمية الاقتصادية بان السـادة/خراسان لاعمال الطابوق رخصة رقم: CN 4081524

قد تقدموا الينا بطلب

الغاء رخصة

فعلى كل من له حق او اعتراض على هذا الاعلان مراجعة دائرة التنمية الاقتصادية خلال اسبوع من تاريخ نشر هذا الاعلان والا فان الدائرة غير مسؤولة عن اي حق او دعوى بعد انقضاء المدة حيث ستستكمل الاجراءات المطلوبة

مركز أبوظبي للأعمال (أبوظبي)

دائـرة الـتـنـمـيـة الاقـتـصـاديـة
DEPARTMENT OF ECONOMIC DEVELOPMENT

العدد ١٣٦٦٥ بتاريخ ٢٠٢٢/١٠/٦

إعـــــلان

تعلن دائـرة التنمية الاقتصادية بان السـادة/لافندر اميزنج تيست كافيه رخصة رقم: CN 2782768

قد تقدموا الينا بطلب

الغاء رخصة

فعلى كل من له حق او اعتراض على هذا الاعلان مراجعة دائرة التنمية الاقتصادية خلال اسبوع من تاريخ نشر هذا الاعلان والا فان الدائرة غير مسؤولة عن اي حق او دعوى بعد انقضاء المدة حيث ستستكمل الاجراءات المطلوبة

مركز أبوظبي للأعمال (أبوظبي)

دائـرة الـتـنـمـيـة الاقـتـصـاديـة
DEPARTMENT OF ECONOMIC DEVELOPMENT

العدد ١٣٦٦٥ بتاريخ ٢٠٢٢/١٠/٦

إعـــــلان

تعلن دائـرة التنمية الاقتصادية بان السـادة/اللوحة الفنية لاعمال الاصباغ

رخصة رقم: CN 2699908 قد تقدموا الينا بطلب

الغاء رخصة

فعلى كل من له حق او اعتراض على هذا الاعلان مراجعة دائرة التنمية الاقتصادية خلال اسبوع من تاريخ نشر هذا الاعلان والا فان الدائرة غير مسؤولة عن اي حق او دعوى بعد انقضاء المدة حيث ستستكمل الاجراءات المطلوبة

مركز أبوظبي للأعمال (أبوظبي)

دائـرة الـتـنـمـيـة الاقـتـصـاديـة
DEPARTMENT OF ECONOMIC DEVELOPMENT

العدد ١٣٦٦٥ بتاريخ ٢٠٢٢/١٠/٦

إعـــــلان

تعلن دائـرة التنمية الاقتصادية بان السـادة/التنكة للتجارة العامة

رخصة رقم: CN 2903490 قد تقدموا الينا بطلب

الغاء رخصة

فعلى كل من له حق او اعتراض على هذا الاعلان مراجعة دائرة التنمية الاقتصادية خلال اسبوع من تاريخ نشر هذا الاعلان والا فان الدائرة غير مسؤولة عن اي حق او دعوى بعد انقضاء المدة حيث ستستكمل الاجراءات المطلوبة

مركز أبوظبي للأعمال (أبوظبي)

دائـرة الـتـنـمـيـة الاقـتـصـاديـة
DEPARTMENT OF ECONOMIC DEVELOPMENT

العدد ١٣٦٦٥ بتاريخ ٢٠٢٢/١٠/٦

إعـــــلان

تعلن دائـرة التنمية الاقتصادية بان السـادة/بيادر للماكولات الشعبية

رخصة رقم: CN 3000842 قد تقدموا الينا بطلب

الغاء رخصة

فعلى كل من له حق او اعتراض على هذا الاعلان مراجعة دائرة التنمية الاقتصادية خلال اسبوع من تاريخ نشر هذا الاعلان والا فان الدائرة غير مسؤولة عن اي حق او دعوى بعد انقضاء المدة حيث ستستكمل الاجراءات المطلوبة

مركز أبوظبي للأعمال (أبوظبي)

دائـرة الـتـنـمـيـة الاقـتـصـاديـة
DEPARTMENT OF ECONOMIC DEVELOPMENT

العدد ١٣٦٦٥ بتاريخ ٢٠٢٢/١٠/٦

إعلان تصفية شركة

نوع الشركة: شركة ذات مسؤولية محدودة

الاسم التجاري: وولف باك للتجارة ذ.م.م

عنوان الشركة: تاجر أبوظبي

رقم القيد في السجل الاقتصادي: CN 3994458

التعديل الذي طرأ على الشركة:

1 - حل وتصفية الشركة

2 - تعيين السادة/الهاملي وشركاه - محاسبون قانونيون - كمصفي قانوني للشركة بتاريخ: 2022/09/30 وذلك بناء على قرار محضر الجمعية العمومية غير العادية، الموثق لدى كاتب العدل بالرقم: 2205040544

تاريخ التعديل: 2022/10/04

فعلى كل من له حق او اعتراض على هذا الاعلان مراجعة المصفي المعين خلال مدة 30 يوما من تاريخ نشر هذا الاعلان.

مركز أبوظبي للأعمال (أبوظبي)

دائـرة الـتـنـمـيـة الاقـتـصـاديـة
DEPARTMENT OF ECONOMIC DEVELOPMENT

العدد ١٣٦٦٥ بتاريخ ٢٠٢٢/١٠/٦

إعـــــلان

تعلن دائرة التنمية الإقتصادية بأن / السادة :سيكيور لتاجير السيارات

رخصة رقم: CN 1713204 قد تقدموا إلينا بطلب:

تعديل رأس المال / من null إلى ٣٠٠٠٠٠

تعديل شكل قانوني / من مؤسسة فردية إلى شركة الشخص الواحد ذ م م

تعديل إسم تجاري من/ سيكيور لتاجير السيارات

SECURE RENT A CAR

إلى/ شركة سيكيور لتأجير السيارات - شركة الشخص الواحد ذ م م

COMPANY SECURE RENT A CA - SOLE PROPRIETORSHIP L.L.C

فعلى كل من له حق أو اعتراض على هذا الإعلان مراجعة دائرة التنمية الاقتصادية خلال أربعة عشر يوما من تاريخ نشر هذا الإعلان وإلا فإن الدائرة غير مسؤولة عن أي حق أو دعوى بعد انقضاء هذه المدة حيث ستستكمل الإجراءات المطلوبة.

مركز أبوظبي للأعمال (أبوظبي)

دائـرة الـتـنـمـيـة الاقـتـصـاديـة
DEPARTMENT OF ECONOMIC DEVELOPMENT

العدد ١٣٦٦٥ بتاريخ ٢٠٢٢/١٠/٦

إلغاء اعلان سابق

تعلن دائرة التنمية الإقتصادية بخصوص الرخصة رقم: CN 3020558 بالاسم التجاري: كوجك لخدمات السيارات، بالغاء طلب تعديل الرخصة واعادة الوضع كما كان عليه سابقا.

فعلى كل من له حق أو اعتراض على هذا الإعلان مراجعة دائرة التنمية الاقتصادية خلال أسبوع من تاريخ نشر هذا الإعلان وإلا فإن الدائرة غير مسؤولة عن أي حق أو دعوى بعد انقضاء هذه المدة حيث ستستكمل الإجراءات المطلوبة.

مركز أبوظبي للأعمال (أبوظبي)

برافدا: فوز لولا أو بولسونارو سيكون إيجابياً لموسكو والغرب خسر البرازيل كحليف ضدّ روسيا

•• عواصم-وكالات

تخوض البرازيل جولة إعادة ثانية للانتخابات الرئاسية، بعد فل كل من المرشّحين الزعيم اليساري لويس إيناسيو لولا دا سيلفا والرئيس اليميني المنتهية ولايته جاييير بولسونارو، بالحصول على أكثر من 50% من الأصوات. ووصفت صحيفة "برافدا" الروسية نتائج الانتخابات بأنها "مهمة"، معتبرة أنها مؤشر إلى أن الغرب يخسر البرازيل كحليف ضد روسيا. وأشارت الصحيفة الروسية إلى أن المحلّلين الغربين توقّعوا هزيمة بولسونارو، لكنّهم تفاجؤوا بأنه تعادل في الأصوات مع دا سيلفا في الجولة الأولى من الانتخابات.

وأكدت الصحيفة أن فوز أي من المرشّحَين سيكون "إيجابياً" لروسيا، فكلاهما يكره وجود "الغرباء" في بلادهم.

وعاد دا سيلفا إلى السياسة، بعدما أمضى عامين في السجن بتهمة الفساد، وهي تهمة أُسقطت عنه لاحقًا. وذكرت الصحيفة أنه من المعروف أن للولايات المتحدة دوراً في "اضطهاد" دا سيلفا. وفي مقابلة مع مجلة "تايم"، قال دا سيلفا إن الرئيس الروسي فلاديمير بوتين "ليس فقط المسؤول عن حرب أوكرانيا، فالولايات المتحدة والاتحاد الأوروبي يتحملان اللوم أيضاً».

وأضاف أنه كان ينبغي على الولايات المتحدة وأوروبا أن تقولا إن أوكرانيا لن تنضم إلى الناتو، وهو ما كان من شأنه أن يحلّ المشكلة، كما أنه لم يكن من الضروري في البداية تشجيع انضمام أوكرانيا إلى الاتحاد الأوروبي.

كما أكد دا سيلفا أن الرئيس الأوكراني فولوديمير زيلينسكي "أراد الحرب"، معتبراً أن الغرب شجّعه على ذلك. وأضافت الصحيفة أن الرئيس السابق واثق من أن البرازيل ليست لديها نزاعات مع أي دولة (الولايات المتحدة، أو الصين، أو روسيا، أو بوليفيا، أو الأرجنتين، أو المكسيك)، ما سيمسح للبرازيل باستعادة العلاقات التي أقامها مع روسيا بين عامي 2003 و 2010.

وأضافت الصحيفة أن لولا هو أحد مؤسسي "بريكس"، وتحت قيادته كانت العلاقات البرازيلية-الروسية مثمرة في جميع المجالات.

أما بالنسبة لبولسونارو، فإن الولايات المتحدة لم تراهن عليه في انتخابات عام 2018، كما أنه خلال سنوات رئاسته، تعاملت دول الاتحاد الأوروبي معه على أنه "منبوذ" وفقاً للصحيفة الروسية.

في المقابل، يلتزم بولسونارو بدول "بريكس" وبالتعاون مع روسيا. قبل أيام قليلة من بدء الحرب الروسية على أوكرانيا، زار بولسونارو موسكو، معلنًا تضامنه مع روسيا، كما طالب بالحصول على الأسمدة والوقود لبلاده، ووافقت الحكومة الروسية على طلبه.

وأضافت الصحيفة أن "بولسونارو يتّفق مع بوتين على أن الدولار واليورو ليسا وقودًا وغذاء، وفي الحفاظ على القيم المسيحية».

تقنين الطاقة يقلق أوروبا.. واقعه مرّ بالنسبة للعراقيين

•• بغداد-أ ف ب

يشكّل تقنين استخدام الطاقة الذي يقلق أوروبا هذا الشتاء، أمراً عادياً بالنسبة لمحمد جبر الذي يتعايش معه لعقود... ففي بلده العراق الذي أنهكت الحروب بنيته التحتية، المولدات الخاصة عنصر حيوي للحياة.

منذ أكثر من 20 عاماً، مشهد المولدات الكهربائية المنتشرة في طرق وشوارع المدن جزء لا يتجزأ من الحياة اليومية. فهي مصدر أساسي لتعويض الانقطاع المستمر للكهرباء الذي تعجز المحطات الحكومية عن توفيره. وقد تتراوح ساعات انقطاع الكهرباء بين أربع إلى عشر ساعات خلال ذروة فصل الصيف، كما تقرّ وزارة الكهرباء.

ويقول جبر المتقاعد البالغ من العمر 62 عاماً، متحدثا من شقته الصغيرة في حيّ مدينة الصدر الفقير "بدون المولدات ينطفأ (الضوء عن) العراق كله».

ويضيف الرجل الذي عمل محاسباً في مؤسسة حكومية ويدفع اشتراك مولد قدره 75 ألف دينار (حوالي 50 دولارا) شهريا، أن "المولد يعطينا كهرباء للتلفزيون والثلاجة والمكيّف».

ووصل تقنين الطاقة إلى أوروبا. وظهر ذلك في مفردات جديدة دخلت إلى كلمات قادة الدول الأوروبية وعلى الإعلام الأوروبي، فيما ارتفعت أسعار الطاقة والكهرباء بشكل غير مسبوق بعد توقف تدفق الغاز الروسي نتيجة الحرب في أوكرانيا. ولجأت دول عدة الى تدابير بينها خفض إنارة المباني العامة، ومددت بعض الجامعات فترة إغلاقها في الشتاء، ودعي السكان لتقليل أو تأجيل تشغيل المدافئ وتخفيف استخدام الإنارة وأجهزة المطبخ، خصوصا خلال ساعات الذروة الصباحية والمسائية.

بالنسبة للعراقيين البالغ عددهم 42 مليون نسمة، تقنين الكهرباء جزء من حياتهم اليومية، على الرغم من أن بلدهم من بين أغنى دول العالم بالنفط، لكنه ابتلي منذ عقود بالصراعات والفساد.

و يرتبط التقنين بمستوى الطاقة التي توفّرها المولدات الكهربائية الخاصة، فهي عادةً لا تكفي لتشغيل كل أجهزة المنزل. ويقول خالد الشبلاوي الذي يعمل منذ 13 عاماً في تشغيل مولدات تتولى اليوم تأمين كهرباء لـ170 منزلاً في مدينة الصدر، إن الأمر متوقف على "حجم الاشتراك... بعضهم يطفئ الثلاجة مثلا أو شيئا آخر للإبقاء على المكيف، أو العكس...».

ولا يهتمّ جبر كثيراً بأنّ أنوار برج أيفل سوف تُطفأ عند الساعة 11،45 مساءً بدلاً من الواحدة بعد منتصف الليل، ولا أن أضواء عيد الميلاد في شارع الشانزيليزيه ستنقطع الساعة 11،45 مساء بعدما كانت تُطفأ عند الثانية صباحاً كل سنة خلال فترة أعياد نهاية السنة.

ويقول "عادي، في مناطقتنا إذا انطفأت منطقة تبقى كذلك ليوم ويومين إذا كان هناك عطل، حتى يتمّ تصليحه».

ويستذكر كيف كان الحال بعد غزو العراق من التحالف الدولي للإطاحة بنظام صدام حسين عام 2003، قائلاً "كانت المنازل تغرق بالظلام"، إذ تعرضت البنى التحتية بينها محطات الكهرباء لدمار شبه كامل خلال العمليات العسكرية.

حينها كانت "المنازل مظلمة، والكهرباء تصل قليلا ساعتين أو ثلاثاً" في اليوم، كما يروي، مضيفاً أن الناس كانوا يقتنون "مولدات صغيرة تملأ بالبنزين ويقومون بتشغيلها ليوم أو يومين». حاليا، مع حلول فصل الخريف، تتراجع ساعات تقنين الطاقة الكهربائية في البلاد، مقارنة بأشهر الصيف الطويلة التي تتجاوز درجات الحرارة فيها الخمسين درجة مئوية، ويكون الضغط على المولدات الخاصة قوياً، وترتفع معه قيمة التعرفة الشهرية. وحرمت العديد من المحافظات العراقية من الكهرباء خلال صيف العام 2021، وخرجت احتجاجات متفرقة في البلاد إثر ذلك.

ولمواجهة النقص في الطاقة، تحاول السلطات العراقية التي تعتمد بشكل كبير للحصول على الكهرباء والغاز لتشغيل محطاتها، على جارتها إيران، تنويع مصادرها وزيادة الإنتاج.

وينتج العراق حالياً أكثر من 24 ألف ميغاواط يومياً، وفقا للمتحدث باسم وزارة الكهرباء أحمد موسى، مضيفا أن "هذا رقم غير مسبوق».

ويشير في الوقت نفسه إلى أنه من أجل تجنب التقنين، لا بد من تأمين أكثر من 32 ألف ميغاواط.

وإلى أن يتمكن العراق من تحقيق ذلك، تتراوح فترات توفير الكهرباء خلال فترة الصيف "بين 14 ساعة أو 16 ساعة أو 20 ساعة في اليوم"، حسب المناطق، وفق موسى.

في أحد شوارع مدينة الصدر، تتنشر المولدات الخاصة الكبيرة في كل مكان، تتلاصق بعضها ببعض، مغطاة بصفائح معدنية مستعملة وتخرج منها شبكة أسلاك كهربائية مثبتة إلى أعمدة، تزود إحداها 300 منزل و300 متجر بالطاقة.

ويقول علي الأعرجي (58 عاما)، وهو مؤسس مدرسة خاصة، "نحن كمدرسة لدينا مولد ونشتري الوقود بمبالغ خيالية، مبالغ باهظة" تصل لـ"حوالى 600 دولار شهريا».

ويضيف بحسرة "الكهرباء مشكلة أزلية للعراقيين"، محمّلا "الاحتلال الأميركي" المسؤولية.

وعن تأثير أزمة الطاقة على أوروبا، يقول "نحن تحملنا أكثر من 30 سنة».

ويضيف "الطاقة هي مصدر الانتعاش الاقتصادي، حاليا أوروبا اهتزت". ويعتقد أن الأمر "سيؤثر على اقتصادهم وصناعتهم وتجارتهم، سيعودون خطوات إلى الوراء».

كيف أصبحت إسطنبول وجهة الروس الفارين من التجنيد؟

•• عواصم-وكالات

غادر الآلاف روسيا منذ إعلانها عن التعبئة الجزئية. وتعد تركيا واحدة من أفضل الخيارات بالنسبة للفارين من التجنيد الروسي، فلا تزال لديها طرق جوية مفتوحة مع موسكو، لكن الحياة فيها ليست بالسهولة التي يتخيلها الروس وذلك بحسب صحيفة "ليزيكو" الفرنسية في تقرير لها أعده تيمور أوزتورك من إسطنبول.

جالساً على مقعد أمام بحر مرمرة، يحاول ألبرت- دكتور الفلسفة السياسية البالغ من العمر 31 عاماً- لف سيجارة على الرغم من الرياح التي تلفح خصلات شعره الأشقر. يقيم ألبرت في منزل أحد الأصدقاء في كاديكوي، وهو حي عصري على الضفة الآسيوية لإسطنبول ويحظى بشعبية بين المغتربين.

في يوم الجمعة، 23 سبتمبر(أيلول)، غادر ألبرت موسكو، حيث كان يزور والديه، مرتدياً قميصين وزوجين من السراويل على عجل في حقيبة ظهر. وينقل التقرير عن ألبرت قوله: "عندما سمعت عن إعلان روسيا عن استفتاءات حول ضم الأراضي الأوكرانية الجديدة، علمت أن الوضع سيزداد سوءاً. لكن عندما أعلن بوتين التعبئة الجزئية في صباح يوم 21 سبتمبر، حجزت تذكرتي على الفور».

حاول ألبرت إثارة حركة طالبية ضد الحرب في سان بطرسبرج. وتم القبض عليه مع شريكه في 27 فبراير(شباط)، وقضى ليلة في السجن وغُرّم بضع مئات من اليوروهات. لقد ثابروا وشاركوا في الاحتجاجات ولكن تم اعتقاله مرة أخرى في أبريل (نيسان) وهو في طريقه إلى مظاهرة. واستمر اعتقاله خمسة أيام. لم يتردد ألبرت في السير في طريق المنفى، لكنه لم يعتقد أنه سينجح في الهروب.

يقول ألبرت: "كنت على يقين من أن الشرطة ستسلمني أمر تعبئة في المطار. كنت مستعداً ذهنياً لمقاومتهم، وفعل أي شيء من أجل أن يرسلوني إلى السجن بدلاً من الجبهة على أوكرانيا. فالذهاب إلى الجبهة يعني أن تصبح قاتلاً أو تُقتَل». في نهاية المطاف استجوبه ضباط الجمارك وحوالي 20 رجلاً آخرين يبلغون من العمر ما يكفي للقتال. لقد أرادوا معرفة متى حصلوا على تذاكرهم ولماذا هم ذاهبون إلى تركيا وما إذا كانوا قد خضعوا للخدمة العسكرية. يضيف ألبرت: "تلك هي المشكلة. أديت خدمتي العسكرية عندما كان عمري 20 عاماً. أمضيت عاماً في تنظيف الثكنات ولم أحمل سلاحاً مطلقاً. على الورق، لدي لمحة عن رجل يمكن تعبئته". ومع ذلك، سمح له الضباط بالصعود إلى طائرته إلى اسطنبول.

يشعر الشاب الهارب بالقلق بشأن وضعه المالي. وتابع ألبرت: "سأبدأ الإجراءات الورقية للحصول على تصريح إقامة تركي وربما أطلب اللجوء في ألمانيا». لقد نجحت خدمة بطاقات الائتمان Mir التي يستخدمها الروس للدفع في الدول الأجنبية في تركيا حتى الآن، ولكن توقف بنكان تركيان الآن عن قبولها بسبب ضغوط أمريكية تعتبرها وسيلة للالتفاف على العقوبات الاقتصادية ضد موسكو.

وذكر ألبرت: "لدي القليل من المال، الذي يكفي لمدة شهر. من المفترض أن تنضم إليّ صديقتي في غضون أسبوعين أو ثلاثة أسابيع. إنها تحاول بيع كتبنا وجميع أثاثنا، لكنها لن تكون كافية على المدى الطويل «.

منذ بداية الحرب في أوكرانيا، كانت اسطنبول واحدة من نقاط الخروج القليلة جداً للروس الذين يغادرون بلادهم. ولم تغلق أنقرة مجالها الجوي في وجه موسكو ويمكن للشعب الروسي دخول تركيا بدون تأشيرة. ما بين 100 و 120 رحلة تجارية تربط البلدين كل يوم. لقد امتلأت جميع الطائرات المتجهة إلى اسطنبول من موسكو وسانت بطرسبرغ وكازان منذ إعلان التعبئة الجزئية. ولم تتوافر حجوزات بين موسكو واسطنبول قبل 3 أكتوبر(تشرين الأول) على موقع الخطوط الجوية التركية، وتباع أرخص تذكرة ذهاب بسعر 1350 يورو.

في صالة الوصول بمطار اسطنبول، تشق عائلة من سكان موسكو طريقها نحو سيارات الأجرة. تبتسم الأم وهي تسحب حقيبة بيضاء تحمل علامة Sotchi 2014. ترى الأم أنه "لا توجد حرب في روسيا" وترفض الحديث عن التعبئة المستمرة في بلدها. وبعيداً عن الفرار من روسيا، فإن معظم المسافرين مجرد سياح. تجدر الإشارة إلى أنه في عام 2021، قضى حوالي 4.7 مليون روسي عطلاتهم في تركيا، وشكلوا النسبة الأكبر من السياح الأجانب.

طالبات إيرانيات في مقدمة الاحتجاجات على وفاة مهسا

•• باريس-أ ف ب

برزت طالبات إيرانيات في مقدمة الاحتجاجات التي تشهدها مختلف أنحاء البلاد في أعقاب وفاة الشابة مهسا أميني، فخلعن حجابهن ونزلن في تظاهرات خاطفة في تحد للحملة الدامية التي تشنها قوات الأمن.

توفيت مهسا أميني الكردية الإيرانية البالغة من العمر 22 عاماً، بعد ثلاثة أيام من توقيفها في طهران من قبل شرطة الأخلاق على خلفية عدم التزامها بقواعد اللباس الإسلامي.

وأشعلت وفاتها موجة احتجاجات في إيران ومسيرات تضامن مع النساء الإيرانيات في مختلف أنحاء العالم. وتواصلت الاحتجاجات رغم حملة أمنية قتل فيها العشرات واعتقل المئات.

وتظاهر طلاب ليل الأحد الاثنين في جامعة شريف للتكنولوجيا في طهران، التي تعد أهم جامعة علمية في إيران، قبل أن تلاحقهم الشرطة وهم يركضون في موقف سيارات تحت الأرض.

وتوالت تظاهرات الطالبات في أنحاء البلاد، فخلعن حجابهن وأطلقن هتافات مناهضة للنظام وقمن بتشويه صور القادة الدينيين.

وفي مقطع مصور تأكدت فرانس برس من صحته يمكن مشاهدة مجموعة من الشابات اللواتي خلعن الحجاب وسماعهن يهتفن "الموت للديكتاتور" في إشارة إلى المرشد الأعلى آية الله علي خامنئي، بينما قمن بدفع مسؤول، ذكرت تقارير إنه المدير، خارج مدرسة في كرج غرب طهران الإثنين.

وتُشاهد مجموعة أخرى من النساء يهتفن "امرأة حياة حرية" لدى نزولهن إلى شارع في حي جوهشردشت في كرج.

وكتب اسفنديار باتمانغليدج من موقع "البورصة والبازار» (Bourse & Bazaar) للأنباء والتحليلات في تغريدة "إنها مشاهد استثنائية حقا، وإذا كانت هذه الاحتجاجات ستحقق أي شيء، فسيعود ذلك إلى الطالبات».

وفي مقاطع مصورة أخرى نشرت على الانترنت تبدو طالبات وهن يخرجن من صفوفهن ليظهرن في تظاهرات خاطفة لتفادي اعتقالهن.

وفي مقطع نشرته قناة 1500 تصوير (1500tasvir) على منصات التواصل الاجتماعي تشاهد مجموعة من الفتيات وهن يطلقن هتافات صاخبة مندّدة بالباسيج، أمام رجل يقف على منصة في مدينة شيراز جنوب البلاد.

ولم تتمكن فرانس برس من التأكد من صحة المقطع.

وبينما تواصلت التظاهرات للأسبوع الرابع، وسعت إيران حملتها الأمنية فاعتقلت مؤيدين بارزين للحركة الاحتجاجية وفرضت قيودا على الانترنت تحد من الوصول إلى مواقع التواصل الاجتماعي.

مساء الثلاثاء أفرجت السلطات بكفالة عن مغني البوب الإيراني شروين حاجي بور، الذي اعتقل بسبب انتشار أغنية له داعمة للتظاهرات بشكل واسع لتصبح شعارا للحراك.

وقال لمتابعيه على إنستغرام وعددهم 1،9 مليون متابع عقب الإفراج عنه "أنا هنا لأقول إني بخير، لكن يؤسفني أن بعض الحركات المعينة ومقرها خارج إيران، والتي لا صلة لي بها، استخدمت هذه الأغنية على نحو غير ملائم».

في تلك الأثناء فتح القضاء الإيراني تحقيقا في وفاة المراهقة نيكا شاكرمي التي قتلت خلال التظاهرات على ما ذكرت تقارير.

وذكرت بي بي سي فارسي وإيران واير أن السلطات احتفظت بجثتها ودفنتها سرا الاثنين لتجنب إقامة مراسم جنازة يمكن أن تشعل مزيدا من التظاهرات.

وقتل 92 شخصاً على الأقل في إيران منذ 16 أيلول-سبتمبر حسبما أعلنت "منظمة حقوق الإنسان في إيران» (IHR) التي تتخذ من أوسلو مقراً.

وأكدت منظمة العفو الدولية مقتل 53 شخصا بينما أفادت وكالة فارس للأنباء عن مقتل "حوالي 60 شخصاً"، وأفادت تقارير بمقتل 12 عنصراً في القوات الأمنية.

وقتل 63 شخصا الأسبوع الماضي عندما نفذت قوات الأمن الإيرانية "قمعا داميا" لتظاهرة في زاهدان بجنوب شرق إيران، حسبما أعلنت منظمة "حقوق الإنسان في إيران" من أوسلو الثلاثاء.

اندلعت التظاهرة في زاهدان عقب صلاة الجمعة إثر اتهامات بأن قائد شرطة في المنطقة اغتصب شابة من البلوش عمرها 15 عاما.

أثار قمع التظاهرات تنديدا دوليا.

وانضم الاتحاد الأوروبي الثلاثاء إلى الولايات المتحدة في التحذير بأنه يدرس فرض عقوبات جديدة صارمة على إيران بسبب حملتها الدامية.

وقالت وزيرة الخارجية الفرنسية كاترين كولونا إن العقوبات المقترحة بحق مسؤولين إيرانيين بارزين تتضمن "تجميدا لأصولهم ولحقهم في السفر»

وتتهم إيران باستمرار قوى خارجية بتأجيج التظاهرات، وأعلنت الأسبوع الماضي عن توقيف تسعة أجانب من بينهم رعايا من فرنسا وألمانيا وإيطاليا وهولندا.

أرخت الاضطرابات بظلالها على الجهود الدبلوماسية لإحياء الاتفاق النووي المبرم عام 2015 بين إيران والدول الكبرى، والتي كادت أن تحقق اختراقا في الاشهر الأخيرة قبل أن تتوقف مجددا.

لكن الناطقة باسم البيت الأبيض كارين جان-بيار قالت إن "المشكلات المتعلقة بسلوك إيران" منفصلة عن جهود إحياء الاتفاق النووي.

عواصم

سيول

أدى فشل إطلاق صاروخ بالستي إلى حالة ذعر في مدينة كورية جنوبية هادئة عادة، بعد تحطمه على الأرض وتسببه باندلاع حريق هائل، كما ذكر أمس الأربعاء مسؤولون. وأطلق الجيش الكوري الجنوبي مساء الثلاثاء صاروخًا بالستيًا قصير المدى من نوع "هينمو-2" تعطل وتحطم بعيد إطلاقه. وقال مسؤول عسكري كوري جنوبي لوكالة الأنباء الكورية الجنوبية يونهاب إن الوقود الدافع للصاروخ اشتعل لكن رأسه الحربي لم ينفجر. وأجرت سيول وواشنطن مناورات مشتركة عديدة شملت إلقاء قنابل وإطلاق صواريخ ، ردا على إطلاق صاروخ باليستي متوسط المدى كوري شمالي (آي آر بي ام)، حلّق فوق اليابان الثلاثاء. وظهرت في صور انتشرت على وسائل التواصل الاجتماعي ولم تتمكن وكالة فرانس برس من التحقق من صحتها، كرة من اللهب البرتقالي قال رواد الشبكة إنها رصدت بالقرب من قاعدة غانغنونغ الجوية على الساحل الشرقي للبلاد. وصرحت مسؤولة في بلدية غانغنونغ لوكالة فرانس برس طالبة عدم كشف هويتها أن "العديد من السكان المذعورين اتصلوا ببلدية المدينة". وأضافت "في البداية لم نكن نعرف ما الذي يجري لأننا لم نتلق أي تحذير من الجيش بشأن تدريب من هذا النوع». ولا تزال سيول وبيونغ يانغ تقنيا في حالة حرب. فقد انتهت الحرب الكورية (1950-1953) بهدنة بدلاً من معاهدة سلام.

مكسيكو سيتي

أكّد الرئيس المكسيكي أندريس مانويل لوبيز أوبرادور الثلاثاء أنّ حكومته لم تتجسّس على معارضين، نافياً بذلك اتّهامات وجّهتها وسائل إعلام عدّة مفادها أنّ الجيش اخترق هواتف ثلاثة أشخاص على الأقلّ بواسطة برنامج بيغاسوس الإسرائيلي المثير للجدل.

وقال لوبيز أوبرادور للصحفيين "ليس صحيحاً أنّ الصحفيين أو المعارضين يتمّ التجسّس عليهم». وأضاف أنّ "الجيش لم يمارس التجسّس ما يحدث هو (جمع) معلومات استخبارية للتصدّي للمجرمين». وفي الأيام الأخيرة أفادت وسائل إعلام عدّة بأنّ مجموعة قراصنة تدعى غواكامايا تمكّنت بعد أن اخترقت قاعدة بيانات للجيش المكسيكي من الحصول على معلومات تؤكّد أنّ الاستخبارات العسكرية استمرّت في استخدام برنامج التجسّس الإسرائيلي بعد تولّي لوبيز أوبرادور منصبه في 2018.

وسبق للرئيس أن تعهّد أنّه لن يكون هناك في عهده المزيد من الانتهاكات. ووفقاً للمنظمة المكسيكية للدفاع عن الحقوق الرقمية "آر 3 دي" والتي حصلت على دعم تقني من "سيتيزن لاب"، مشروع جامعة تورونتو للأمن الإلكتروني، فإنّ عمليات التجسّس استهدفت بين العامين 2019 و2021 الهواتف النقّالة لثلاثة أشخاص على الأقلّ هم صحافي وكاتب عمود وناشط في مجال حقوق الإنسان.

واشنطن

صرح متحدث باسم وزارة الخارجية الأميركية لوكالة فرانس برس أمس الأربعاء أنه سُمح للأميركي باقر نمازي بمغادرة إيران وأفرج عن ابنه المسجون أيضا، مؤكدا بذلك معلومات أعلنتها الأمم المتحدة من قبل. وقال المتحدث "سُمح للمواطن الأميركي المحتجز ظلما باقر نمازي بمغادرة إيران، وسمح لابنه المحتجز ظلما أيضا، بالخروج من السجن». واعلنت الأمم المتحدة الأسبوع الماضي أنه سُمح لباقر نمازي بمغادرة ايران لتلقي علاج طبي في الخارج، فيما افرج عن ابنه الموقوف في طهران، بعد مناشدة من أمينها العام انطونيو غوتيريش. واعتقل باقر نمازي المسؤول السابق في منظمة الأمم المتحدة للطفولة (يونيسف) في شباط-فبراير 2016 حين توجه الى ايران سعيا للافراج عن ابنه سياماك نمازي، رجل الاعمال الايراني الاميركي الذي اوقف في تشرين الاول-اكتوبر 2015.

وتمارس الولايات المتحدة ضغوطا من أجل إطلاق سراح الرجلين وأميركيين آخرين في إطار جهود إحياء الاتفاق النووي المبرم عام 2015 بين إيران والقوى الغربية.

وقال متحدث باسم وزارة الخارجية الأميركية إن "باقر نمازي اعتقل ظلما في إيران ولم يُسمح له بمغادرة البلاد بعد أن قضى عقوبته رغم طلبه المتكرر للحصول على رعاية طبية عاجلة».

واشنطن تحذر الانقلابيين في بوركينا فاسو من فاغنر الروسية

•• واشنطن-أ ف ب

حذرت الولايات المتحدة العسكريين الحاكمين في واغادوغو من مخاطر تحالف مع روسيا التي أبدت مجموعتها شبه العسكرية فاغنر دعمًا واضحا لمنفذي الانقلاب الأخير في بوركينا فاسو. وقال المتحدث باسم وزارة الخارجية الأميركية فيدانت باتيل للصحافيين إن "الدول التي انتشرت فيها مجموعة (فاغنر) أصبحت أضعف وأقل أمانًا ورأينا ذلك في حالات عدة في إفريقيا وحدها». وأضاف "ندين أي محاولة لمفاقمة الوضع الحالي في بوركينا فاسو ونشجع بقوة الحكومة الانتقالية الجديدة على الالتزام بالجدول الزمني المتفق عليه للعودة إلى حكومة مدنية منتخبة ديموقراطيا».

وتشهد بوركينا فاسو الدولة الفقيرة الواقعة في منطقة الساحل حالة اضطراب منذ أن أطاح الكابتن إبراهيم تراوري (34 عامًا) مساء الجمعة زعيم المجموعة العسكرية الحاكمة اللفتنانت كولونيل بول هنري سانداوغو داميبا الذي تولى السلطة في انقلاب في كانون الثاني/يناير. وردد عشرات المتظاهرين في العاصمة واغادوغو الثلاثاء هتافات مؤيدة لروسيا وتنتقد فرنسا التي تفقد نفوذها في غرب إفريقيا. وعبر يفغيني بريغوجين رجل الأعمال المتحفظ المقرب من الكرملين ومؤسس مجموعة فاغنر في منشور على شبكات التواصل الاجتماعي عن دعمه لإبراهيم تراوري ورجاله ، الذين "قاموا بما هو ضروري لمصلحة شعبهم».

عقبات بطريق أوكرانيا للناتو.. وحرب عالمية ثالثة تطل برأسها

•• عواصم-وكالات:

يرى مراقبون أن ثمّة عقبات تقف في طريق عضوية أوكرانيا في حلف شمال الأطلسي، بعدما طلب الرئيس الأوكراني فولوديمير زيلينسكي تعجيل قبول طلب بلاده بالناتو. وجاء الطلب الأوكراني كرد فعل على توقيع الرئيس الروسي فلاديمير بوتين وثيقة ضم مناطق لوغانسك ودونيتسك وخيرسون وزابوريجيا الأوكرانية إلى بلاده.

وقال زيلينسكي: "نتخذ قرارا حاسما عبر توقيع ترشح أوكرانيا بهدف الانضمام العاجل إلى حلف شمال الأطلسي"، داعيا مجلس الأمن القومي الأوكراني إلى تعزيز التحالف الدولي لدعم أوكرانيا لمواجهة قرارات الضم الروسية. وعلى الرغم من الدعم الأميركي والغربي الدائم لأوكرانيا، إلا أن مسألة انضمام كييف للناتو قوبلت برد فعل مختلف، إذ قال مستشار الأمن القومي الأميركي جيك سوليفان إن بلاده تعتقد أن عملية انضمام أوكرانيا إلى الحلف العسكري "يجب أن تتم في وقت مختلف».

وأضاف: "في الوقت الحالي، وجهة نظرنا هي أن أفضل طريقة بالنسبة لنا لدعم أوكرانيا هي من خلال الدعم العملي على الأرض، وأن عملية الانضمام للحلف في بروكسل يجب أن تتم في وقت مختلف».

وعلى هذا النحو مضت وزيرة الخارجية الألمانية أنالينا بيربوك في التعليق بشكل منضبط على طلب أوكرانيا، قائلة إن برلين تحاول منع دول أخرى من الانجرار إلى الأزمة.

وأضافت: "نواصل دعم أوكرانيا حتى بالأسلحة الثقيلة، وضمان حقها في الدفاع عن النفس، لكننا نفعل كل ما هو ممكن حتى لا تنجذب دول أخرى وحلف شمال الأطلسي ككل إلى هذه الحرب».

وفي فبراير 2019، أقرت أوكرانيا تعديلات دستورية، تؤكد التمسك بسياسة الانضمام إلى الاتحاد الأوروبي وحلف شمال الأطلسي، في ظل مخاوف من صراع مُحتمل حينها مع روسيا، لتعرب أواخر 2020، عن أملها في الانضمام إلى خطة العمل تمهيدا للدخول إلى الحلف العسكري.

وعلى الرغم من طالب زيلينسكي في أبريل 2021، بتسريع آلية انضمام بلاده إلى الناتو والاتحاد الأوروبي في ظل التهديدات الروسية، إلا أنه عاد بعد اندلاع الحرب لانتقاد الحلف الذي "يخشى مواجهة روسيا».

وفي وقت سابق، قال الأمين العام لحلف الناتو ينس ستولتنبرغ إن الدول الأعضاء في الحلف تدعم "حق أوكرانيا في اختيار طريقها الخاص"، لكنه أكد أن أي قرار بشأن العضوية يجب أن يتخذه جميع أعضاء الحلف الثلاثين.

من جانبه، يعتقد مدير الاستراتيجيات والتسليح بالمعهد الدولي للدراسات الاستراتيجية ومقره لندن، والمسؤول السابق في حلف شمال الأطلسي، وليام ألبيركي، في تصريحات لموقع "سكاي نيوز عربية"، أنَّه من الضروري النظر في عضوية أوكرانيا في الناتو بشكل عاجل، بمجرد أن تصبح كييف جاهزة للمفاوضات حول نهاية الصراع الراهن.

وقال إن "عضوية الناتو هي الطريقة الوحيدة لمنع روسيا من تكرار ما فعلته مرة أخرى في سنوات مقبلة، إذ تخوض موسكو حربًا طويلة الأمد ضد سيادة أوكرانيا واستقلالها، والعضوية هي السبيل الوحيد لضمان هذه الأشياء».

ومع ذلك، أوضح ألبيركي أنه "سيكون من الصعب للغاية منح العضوية خلال مرحلة القتال الفعلي للحرب، ولكن بمجرد بدء المفاوضات، يجب أن تكون العضوية على الطاولة».

وبشأن مدى تدخل الناتو في الصراع الراهن بين روسيا وأوكرانيا حال قبول عضوية كييف، شدد المسؤول السابق في حلف شمال الأطلسي، على أنه "من غير المحتمل أن تقبل العضوية خلال مرحلة القتال في الحرب، لكن يجب أن تأتي بعد ذلك».

قاذفات الصواريخ مطلوبة

•• الفجر -خيرة الشيباني

ألمانيا في يونيو، وبولندا وليتوانيا مؤخرًا. تعلن الدول الأوروبية تباعا عن زيادة ميزانيتها المخصصة للدفاع وبشكل أكثر تحديدًا للأسلحة. لقد أدخلت الحرب في أوكرانيا، التي اندلعت في فبراير الماضي، أوروبا في مناخ من التهديد، مما دفع جيران روسيا إلى تبني خطط إعادة تسليح جديدة بشكل عاجل.

ويقول ليو بيريا بينيه، الباحث في مركز الدراسات الأمنية في المعهد الفرنسي للعلاقات الدولية: "الخوف من الروس يجعل هذه الدول تستثمر بشكل كبير في جيش البرّ اساسا».

ليتوانيا طلبت مدفع قيصر الفرنسي

الحرب في أوكرانيا:

الدول الأوروبية في سباق محموم لإعادة تسلّحها...!

أعلنت بولندا وليتوانيا وألمانيا عن عقود جديدة لإعادة التسلح في سياق الحرب في أوكرانيا

بالنسبة لفريديريك ماورو، المتخصص في القضايا الدفاعية الأوروبية في معهد العلاقات الدولية والاستراتيجية، تتم إعادة التسلح هذه "لاستبدال المعدات السوفياتية القديمة، وتحسّبا لوقوع هجوم من الشرق».

تريد بولندا مضاعفة عدد جنودها

في الأسبوع الماضي، أعلنت ليتوانيا أنها تريد زيادة ميزانيتها العسكرية بمقدار 148 مليون يورو هذا العام لتجهيز نفسها بصواريخ مدفعية ومركبات تكتيكية وطائرات بدون طيار من الأمريكيين. وقالت وزيرة المالية جينتاري سكيستي في بيان صحفي، "في سياق الحرب التي شنتها روسيا، نقوم بزيادة التمويل الدفاعي، وتطبيق منهجي لاتفاق الأحزاب البرلمانية».

في بولندا، أعلن رئيس الوزراء ماتيوز موراويكي، عن زيادة قدرها 20 مليار يورو في ميزانية الدفاع، منها أكثر من 8 مليارات في التسلح وحده. وطلبت الدولة المجاورة لأوكرانيا 1300 دبابة من كوريا الجنوبية، وتريد مضاعفة عدد جنودها من 115 الفا إلى 300 ألف في السنوات المقبلة.

وقبل ذلك بأسابيع قليلة، أعلنت بولندا أيضًا عن توقيع عقد مع الولايات المتحدة لتجهيز نفسها بطائرات مقاتلة وقاذفات صواريخ مقابل 4.7 مليار دولار.

وقال وزير الدفاع ماريوس بلاشتشاك، "نحن نتعلم الدروس مما يحدث في أوكرانيا "...". لا يمكننا الانتظار، يجب أن نسلّح الجيش البولندي". وستخصص وارسو 3 بالمائة من ناتجها المحلي الإجمالي للدفاع، وهو أحد أعلى المعدلات في أوروبا. "سيكون لدى البولنديين أكبر جيش بري في أوروبا من حيث القدرات"، يقول ليو بيريا بينيه.

مسؤولية رئيسية عن أمن القارة

وهكذا تشرع أوروبا في سباق تسلح محموم بينما ضم فلاديمير بوتين لتوه أربع مناطق من أوكرانيا. "لكن هذا ليس شيئًا جديدًا تمامًا، فهذه الديناميكيات موجودة منذ 2014 مع ضم شبه جزيرة القرم"، يؤكد الباحث في المعهد الفرنسي للعلاقات الدولية. سبق لغزو شبه الجزيرة من قبل الجيش الروسي ان دفع الأوروبيين الى التفاعل في ذلك الوقت، وكان هذا حال اليونان وبولندا خاصة.

جاء رد فعل ألمانيا لاحقًا. في منتصف سبتمبر، وبصوت مستشارها، أولاف شولتز، كسرت برلين المحرمات بشأن إعادة تسليح جنودها، راغبة في جعل جيشها "الأفضل تجهيزًا في أوروبا". وقال خليفة أنجيلا ميركل: "نظهر بوضوح وبصدق أن ألمانيا مستعدة لتحمل المسؤولية الرئيسية عن أمن قارتنا". وأعلن في هذه العملية، أن ألمانيا ستخصص 2 بالمائة من ناتجها المحلي الإجمالي -بناءً على توصيات الناتو -للدفاع في السنوات المقبلة، وإنشاء صندوق بقيمة 100 مليار يورو لتجهيز الجيش.

بهذه التصريحات من القادة الدوليين والشركات التي تبيع الأسلحة، يشير ليو بيريا بينيه إلى وجود "تأثير ارباح غير متوقعة" في السوق. كما إن التغطية الإعلامية للأدوات القتالية سلطت عليها الاضواء، وهذا ما حدث مع مدافع قيصر مؤخراً، عندما قررت فرنسا إرسال حوالي خمسة عشر منها إلى الجبهة الأوكرانية، حيث "برز" وكسب حضورا. ويتوقع أنه "إذا كان الطلب قويًا، ومواعيد التسليم طويلة، فقد تضطر الشركات إلى إنشاء خطوط إنتاج جديدة في مصانع الأسلحة". "إنها صناعة مجوهرات"، ينسّب فريديريك ماورو، "الصناعة العسكرية تواجه مشاكل في سلاسل التزوّد ولا يمكنها الإنتاج بكميات كبيرة في وقت واحد.»

مجرّد تصريحات؟

يبقى أن نرى ما إذا كانت الشركات ستكون قادرة على تسليم هذه الأسلحة الجديدة في موعدها. لأن السلطات تعلن عن هذه العقود الجديدة الآن، لكن التسليم غالبًا ما يستغرق عدة سنوات، ويمكن إعادة التفاوض على العقود سرّا. "قد تكون مجرد تصريحات للتأثير" يؤكد فريديريك ماورو "بولندا، على سبيل المثال، خائفة حقًا وتعيد تسليحها بسرعة، لكن هل لديها التمويل؟».

«المسألة أيضًا هي معرفة الطاقة الإنتاجية لأوروبا. لقد طلب البولنديون معدات عسكرية من الأمريكيين والكوريين"، يذكّر ليو بيريا بينيه. من جانبها، أعلنت فرنسا في نهاية يوليو أنها طلبت 18 مدفع قيصر جديدة لتحل محل تلك المرسلة إلى أوكرانيا، والتي يتم إنتاجها في روان في لوار.

اشكالية أخرى مطروحة على الطاولة هي مسألة التجنيد. إذا كانت الجيوش مزودة بالدبابات والمدافع، فالأمر يتعلق أيضًا بتدريب الجنود وتجنيد الكوادر. "الجيش الألماني يعاني من مشاكل في صيانة معداته ويواجه مشاكل مع الموارد البشرية" يقول ليو بيريا بينيه على وجه الخصوص. أما بالنسبة لبولندا، عندما وصل حزب القانون والعدالة إلى السلطة عام 2015، استقال أكثر من 80 بالمائة من القيادات العليا للجيش.

عن لاكسبريس

سيكون لدى البولنديين أكبر جيش بري في أوروبا من حيث القدرات

الخوف من الروس يجعل هذه الدول تستثمر بشكل كبير في جيش البرّ أساسا

هل ستكون الشركات قادرة على تسليم هذه الأسلحة الجديدة في الوقت المناسب، وماذا عن إشكالية التجنيد؟

الجيش الالماني... تجديد بالكامل

بولندا تريد مضاعفة عدد جنودها

ارتفاع حصيلة قتلى كارثة الملعب

إندونيسيا تفتح تحقيقا بشأن عناصر من شرطة النخبة

•• مالانغ-أ ف ب

يخضع عناصر من شرطة النخبة الإندونيسية للتحقيق على خلفية تدافع الملعب الذي أودى بحياة 131 شخصا بينهم عشرات الأطفال في أحد الكوارث الأكثر دموية في تاريخ كرة القدم.

ومع تصاعد الغضب الشعبي، تحرّكت الشرطة لمعاقبة المسؤولين عن التدافع في مدينة مالانغ الذي قال شهود إنه بدأ عندما أطلق عناصر الأمن الغاز المسيل للدموع باتّجاه المدرجات المكتظة لمنع الجماهير من النزول إلى الملعب.

وقال قائد شرطة شرق جاوا نيكو أفينتا في مؤتمر صحافي الثلاثاء "بصفتي قائدا للشرطة الإقليمية، أشعر بالقلق والحزن والأسف على أوجه القصور في العملية الأمنية». وكانت مدرجات كانجوروهان تعج بالجماهير مساء السبت بوجود 42 ألف مشجّع لنادي "أريما" لكرة القدم في مباراة أمام خصمه "بيرسيبايا سورابايا».

وبعد خسارة غير مسبوقة منذ أكثر من عقدين للفريق 3-2 أمام "بيرسيبايا سورابايا"، تدفق المشجعون إلى الملعب لمواجهة اللاعبين والإدارة.

ورد عناصر الأمن على اقتحام الملعب بالقوة فركلوا المشجعين وضربوهم بالهراوات، بحسب شهود وتسجيلات مصورة، ما دفع المزيد من المشجعين لدخول الملعب.

وقال منسّق مجموعة أنصار "أريما" داني أغونغ براسيتيو لفرانس برس "إذا كانت هناك أعمال شغب، فيجب أن يتم إطلاق (الغاز المسيل) في الملعب لا المدرجات». وارتفعت حصيلة القتلى مرة جديدة الثلاثاء إذ قال مسؤول الصحة المحلي ويانتو ويجويو لفرانس برس إن ست ضحايا آخرين توفوا متأثرين بإصاباتهم. وأفاد مسؤولون إندونيسيون أنه تم بيع أكثر من 4000 تذكرة إضافية مما ينبغي، بينما بدا أن بعض بوابات الملعب كانت مغلقة، بحسب شهود. ودفع ذلك المشجّعين الأقوى بنية للصعود على حواجز كبيرة هربا من الفوضى، بينما راح الأضعف بنية ضحية التدافع فيما انهال الغاز المسيل للدموع. وقال أحد الناجين وهو فتى يبلغ 16 عاما لفرانس برس "كانت البوابات مغلقة، لذلك كان الناس يتدافعون. انبطح البعض في زاوية قرب بوابة مغلقة في محاولة للهرب من التدافع.

وأضاف "في المدرج، كان هناك أشخاص أصيبوا مباشرة (بعبوات الغاز المسيل). رأيت الأمر بنفسي». وأقيل الاثنين قائد شرطة مالانغ وتم تعيين بديل له. أقيل أيضا تسعة عناصر شرطة فيما وضع 19 قيد التحقيق على خلفية الكارثة، بحسب الناطق باسم الشرطة الوطنية ديدي براسيتيو.

وذكر بأن العناصر المقالين عم أعضاء في "لواء الفيلق المتحرك"، الذي يقوم بدور وحدة شبه عسكرية للعمليات الخاصة لقوة الشرطة الإندونيسية والتي تعرف باستعانتها بتكتيكات عنيفة للسيطرة على الحشود.

وحظر اتحاد كرة القدم الإندونيسي مسؤولين من نادي "أريما" مدى الحياة على خلفية الكارثة، وهما رئيس اللجنة التنظيمية للنادي عبد الحريص وعنصر أمن. كما تم تغريم النادي 250 مليون روبية (16 ألف دولار).

وأقام مشجّعو نادي "أريما" لكرة القدم كشكا في الهواء الطلق في مالانغ الاثنين لتسلّم الشكاوى القانونية.

وقالوا إنهم سيرفعون دعوى قضائية ضد عناصر الأمن لتسببهم بسقوط عشرات القتلى جراء استهداف المتفرجين من بشكل عشوائي داخل مدرجات مغلقة. وعلّقت الحكومة الإندونيسية الدوري الوطني لكرة القدم وأعلنت تشكيل فريق عمل للتحقيق في المأساة. وذكرت بأن التحقيق سيستغرق ما بين أسبوعين وثلاثة. وتزايدت الدعوات لفتح تحقيق مستقل منذ بدأت تفاصيل التدافع تتوارد نهاية الأسبوع. وقال مفوض لجنة حقوق الإنسان الوطنية ألبيرتوس واهيوريدهانتو في مؤتمر صحافي الثلاثاء "لا توجد أوامر لا بإطلاق الغاز المسيل للدموع ولا إقفال البوابات». وبدا غضب المشجّين جليا خارج الملعب حيث أُحرقت عربة للشرطة وكتب على الجدران عبارات على غرار "الغاز المسيل للدموع مقابل دموع الأمّهات" و"أصدقاؤنا ماتوا هنا».

ومن المقرر أن تقام تجمّعات جديدة لتكريم الضحايا في مالانغ بعدما تجمّع مشجّعو نادي "أريما" خارج الملعب قبل يوم لوضع أكاليل الزهور في الموقع والصلاة من أجل الضحايا. وكان من بين القتلى 32 طفلا، بحسب ما أفاد مسؤول في وزارة تمكين المرأة وحماية الطفل، مضيفا أن أصغرهم كان يبلغ نحو ثلاث أو أربع سنوات. ووصف رئيس الاتحاد الدولي لكرة القدم (فيفا) جاني إنفانتينو ما حدث بأنه "يوم أسود" لكرة القدم.

وتحظر إرشادات السلامة التي يضعها الاتحاد الدولي لكرة القدم استخدام الغاز المسيل للدموع لضبط الجماهير خارج خطوط الملعب.

كما قدّم أسطورة كرة القدم البرازيلي بيليه تعازيه، وقال في تعليق على إنستغرام إنّ "العنف والرياضة لا يختلطان».

ووقف "مجلس آسيا الأولمبي" دقيقة صمت خلال اجتماع لمجلسه التنفيذي في كمبوديا الثلاثاء. وقال رئيسه بالإنابة راجا راندير سينغ "كانت مأساة فظيعة». ويمثّل عنف جماهير كرة القدم مشكلة في إندونيسيا ومُنع مشجّعو "بيرسيبايا سورابايا" بسببه.

لكن المشجعين يصرون على ضرورة عدم إلقاء اللوم عليهم. وبدا أن جميع الأمور سارت بشكل سيء خلال مباراة ليل السبت، ما أدى إلى الكارثة غير المسبوقة في ملعب إندونيسي.

مع اختلاف الوضع اليوم:

التحقيق في قضية الكابيتول: ووترغيت دونالد ترامب...؟

•• الفجر -آن إي ديسين -ترجمة خيرة الشيباني

لم يحدث قبل دونالد ترامب تمرد مثل تمرد 6 يناير 2021، ولا مناورات تهدف إلى إعاقة انتقال السلطة بين الرئيس وخليفته.

تعمل اللجنة الخاصة بمجلس النواب، التي أُنشئت في يوليو 2021 للتحقيق في تلك الوقائع، على هذا الملف الضخم منذ أكثر من عام الآن. في الوقت نفسه، وجهت وزارة العدل لائحة اتهام إلى أكثر من 800 فرد، بعضهم أدين بعد الإقرار بالذنب، وأحيانًا بالسجن لفترات طويلة، وبدأت للتو محاكمة خمسة أعضاء من المجموعة.

تهدف اللجنة إلى ما وراء المشاركين المباشرين في هجوم 6 يناير، وتريد العودة إلى القادة الحقيقيين من خلال تسليط الضوء على مختلف القادة والوسائل التي استخدمها الرئيس السابق وشركاؤه "الأقارب والجمهوريون المنتخبون والمحامون" لمعارضة نقل السلطة لجو بايدن، ولا سيما من خلال نشر أسطورة الانتخابات "المسروقة"، والتحريض على العصيان. وبينما كان من المقرر استئناف جلسات الاستماع العامة للجنة، والتي عُقدت آخرها في يوليو، في 28 سبتمبر، فقد تم تأجيلها لبضعة أيام بسبب إعصار إيان، الذي يضرب فلوريدا حاليًا. ولن يمنع هذا التأخير الهيئة من نشر تقريرها بسرعة.

إذا صدر هذا المنشور قبل انتخابات التجديد النصفي، التي ستجرى في 8 نوفمبر، فهل سيكون للتقرير تأثير على هذه الانتخابات، وبعد عامين، على الانتخابات الرئاسية لعام 2024، التي يبدو أن دونالد ترامب مصمم على خوضها؟

المؤكد، هو أن الانتهاكات العديدة لقانون ودستور الولايات المتحدة التي اتهم دونالد ترامب بارتكابها كثيرًا ما تقارن بقضية ووترغيت، التي أدت عام 1974 إلى استقالة ريتشارد نيكسون. هناك بالتأكيد قواسم مشتركة بين أفعال الرئيسين الجمهوريين، لكن الضرر الذي ألحقه دونالد ترامب بالدستور وسيادة القانون، أخطر بكثير من الضرر الذي الحقه سلفه البعيد.

شجب ميتش ماكونيل الهجوم في البداية، ولكنه لم يصوت لصالح العزل

بذل كارلسون قصارى جهده لتشويه عمل اللجنة

هناك قواسم مشتركة بين أفعال الرئيسين الجمهوريين، لكن الضرر الذي ألحقه ترامب أخطر من ضرر سلفه البعيد

الاختلاف مع قضية ووترغيت

كانت قضية ووترغيت بمثابة صدمة كبيرة للأمريكيين، وتركت بصمة عميقة على المخيلة السياسية للبلاد، حيث تم تعميد جميع الفضائح المختلفة التي تلت ذلك باسم ينتهي بـ "غيت": نستحضر إيرانغيت تحت حكم رونالد ريغان، أو مونيكاغيت بيل كلينتون.

لا تقتصر قضية ووترغيت على السطو على المقر العام لحزب الديمقراطيين بل تشير إلى العمليات المتعددة التي أطلقها ريتشارد نيكسون "الرئيس منذ عام 1968" للتجسس وتشويه المعسكر الديمقراطي ومرشحه إد موسكي، الذي كان يفترض ان ينافسه نيكسون في انتخابات عام 1972.

كان لهذه العمليات تأثير مدمر على ترشيح موسكي، وكان مرشحًا آخر، أقل خطورة بكثير، جورج ماكغفرن، هو الذي فاز في الانتخابات التمهيدية للحزب الديمقراطي، قبل أن يهزمه نيكسون في الانتخابات الرئاسية.

تأسست لجنة تابعة لمجلس الشيوخ عام 1973 للتحقيق في الفضيحة. عمل المدعي الخاص كوكس، وقرار الولايات المتحدة ضد نيكسون للمحكمة العليا، أجبر الرئيس نيكسون على الاستقالة في 8 أغسطس 1974. وكان العديد من الجمهوريين، الذين ادركوا خطورة الانتهاكات، قد وضعوا في ذلك الوقت سيادة القانون ومصلحة البلاد قبل مصالحهم الحزبية بالتصويت لصالح الإقالة.

اليوم الوضع مختلف... بداية، لأن الجمهوريين، الذين يهابون تهديدات دونالد ترامب، والمرعوبين من الثقل السياسي لمؤيديه، خافوا، في مطلع عام 2021، من التصويت على الإقالة التي كانت ستشكل العقوبة المناسبة التي ينص عليها الدستور ضد رئيس يخالف قسمه بالدفاع عن الدستور.

ثم عارض الجمهوريون أي شكل من أشكال التحقيق. عندما تعلق الأمر بإنشاء لجنة مستقلة، مثل اللجنة التي حققت في هجمات 11 سبتمبر أو لجنة مشتركة للكونغرس (تتألف من أعضاء مجلس الشيوخ والنواب)، نسف الجمهوريون المشروع.

وعندما شكلت نانسي بيلوسي، رئيسة مجلس النواب، لجنة خاصة في مجلس النواب، سعوا إلى وضع أعضائهم الأكثر تطرفاً هناك، مثل جيم جوردان، الذي ربما يكون متورطًا في الهجوم.

رفضت نانسي بيلوسي مشاركتهم، ثم امتنع زعيم الجمهوريين في مجلس النواب كيفين مكارثي عن تعيين أعضاء آخرين، وهو ما يعاتبه عليه معسكره الآن، ويُنظر إليه على أنه أعظم هدية للديمقراطيين.

ومع ذلك، على الرغم من انتقادات الجمهوريين، فإن لجنة التحقيق في الهجوم على مبنى الكابيتول هي في النهاية من الحزبين، لأنها تضم اثنين من الجمهوريين -والأكثر من ذلك، من المحافظين بشدة: ليز تشيني (ابنة نائب الرئيس السابق جورج دبليو بوش) وآدم كينزينجر.

اتفق الاثنان على تأجيل أو حتى التضحية بمسيرتهما السياسية من أجل الوصول إلى الحقيقة بشأن أحداث 6 يناير. وكلاهما يلعب دورًا رئيسيًا. وعادة ما تكون ليز تشيني هي التي، مثل المدعي العام، تعلن عن حضور الشهود، وتشرح الرهانات والتهم المحتملة. كما أنها تتوجه الى الجمهوريين المعتدلين، في محاولة لإقناعهم بالمخاطر التي يشكلها الترامبيون على النظام الأمريكي وعلى أنفسهم: "لن يكون ترامب هنا ولكن سيبقى عارنا". أرادت اللجنة أن تعرّف الشعب الأمريكي بما تم الكشف عنه والشهادات التي حصلت عليها، من خلال بث أول وآخر جلسة استماع في الصيف في وقت الذروة. ولكن بينما في عام 1973 شاهد غالبية الأمريكيين إحدى القنوات الأرضية الرئيسية الثلاث، وبالتالي كان بإمكانهم جميعًا الوصول إلى نفس المحتوى، لم يعد هذا هو الحال اليوم.

وزارة العدل تواجه مسألة سياسية بقدر ما هي قانونية بحتة

لا تزال هذه القنوات موجودة، ولكن المشهد الإعلامي يشمل الآن العديد من قنوات الكابل والإنترنت والشبكات الاجتماعية، حيث تسود المعلومات الزائفة، التي تلعب أيضًا دورًا.

نعلم أن هؤلاء الجمهوريين المقتنعين بأن ترامب فاز في الانتخابات "أكثر من 50 بالمائة" وأن جو بايدن بالتالي رئيس غير شرعي وغير قانوني، لا يشاهدون قنوات أي بي سي أو سي بي اس أو سي ان ان. إنهم يفضلون قنوات فوكس نيوز أو أمريكا وان أو ماكس نيوز، التي تبذل قصارى جهدها لتجنب الموضوع، وتقليل خطورة التمرد في مبنى الكابيتول في 6 يناير.

وهكذا، خلال الاختبار الأول، لم ترغب فوكس نيوز في تأجيل برنامج مقدمها النجم تاكر كارلسون للمناسبة، بل فضلت عدم بث أي إعلان خلال هذا البرنامج الذي يتم بثه في نفس وقت عمل الهيئة، خوفًا من أن يغيّر مشاهدوها أثناء فترات الراحة التجارية ويصادفون إعادة إرسال الجلسات من خلال قنوات أخرى.

علاوة على ذلك، بذل كارلسون قصارى جهده لتشويه عمل اللجنة واتهام أعضائها بالسلوك الحزبي والعنف ضد ترامب، ملوّحا بكل أنواع نظريات المؤامرة التي تهدف إلى تشتيت الانتباه عن الحقائق المعروضة أمام اللجنة.

هذا هو السبب في أن تأثير جلسات اللجنة في 6 يناير سيكون بلا شك أقل من تأثير لجنة ووترغيت. ان المؤيدين لترامب، المقتنعون بأن الانتخابات سُرقت منه، لن يغيّروا رأيهم.

ومع ذلك، خلال صيف عام 2022، تمكنا من ملاحظة تغيّرات حقيقية بين المعتدلين والمستقلين. إن القرارات الراديكالية للمحكمة العليا الصادرة في نهاية يونيو 2022 -التي تراجعت عن الحق في الإجهاض، وتعقيد التنظيم فيما يتعلق بحمل الأسلحة والاحتباس الحراري -تساهم في هذا التغيير في الرأي، بنفس عنوان عمل اللجنة. بدأت الخطوط تتحرك ... والانتخابات النصفية قادمة قريباً جداً.

الهجوم على الكابيتول ورطة سياسية وقضائية

فارق كبير في موقف الجمهوريين

بينما في عام 1973، صوّت ستة جمهوريين منتخبين من أصل 17 يجلسون في اللجنة القضائية بمجلس النواب لعزل ريتشارد نيكسون، وكان العديد من الجمهوريين في مجلس الشيوخ يستعدون للتصويت للعزل عام 1974 "استقال نيكسون في النهاية قبل التصويت"، فقط عشرة جمهوريين منتخبين "من بين أكثر من 200" صوتوا لإقالة ترامب الثانية في مجلس النواب، في يناير 2021. وكانوا هدفًا لهجمات في وسائل الإعلام وتهديدات من معسكرهم ومن أتباع ترامب، وقرروا في الغالب عدم تجديد ترشحهم.

الذين تجرؤوا على الوقوف مرة أخرى في الانتخابات التمهيدية لحزبهم في ضوء انتخابات 8 نوفمبر النصفية، كان عليهم مواجهة مرشحين مؤيدين لترامب، وكثيراً ما تعرضوا للهزيمة. وهكذا خسرت ليز تشيني الانتخابات التمهيدية في 12 أغسطس ... وأعلنت على الفور ترشحها للرئاسية عام 2024.

في مجلس الشيوخ، اعتبر جميع الجمهوريين المنتخبين تقريبًا أنه لا يوجد شيء يستحق اللوم في موقف دونالد ترامب، ولا أثناء إجراءات العزل الأولى "بعد الكشف عن الضغط الذي مارسه ترامب على الرئيس الأوكراني فولوديمير زيلينسكي لتشويه جو بايدن"، ولا خلال الثانية بسبب التحريض على التمرد.

وبينما شجب اثنان من أعضاء الحزب الجمهوري من الوزن الثقيل، ميتش ماكونيل وليندسي جراهام، الهجوم في البداية بعبارات قوية للغاية، حيث قال الأول إن دونالد ترامب "مسؤول أخلاقيا وقانونيا عن التمرد"، فانهم في النهاية لم يصوتوا لعزل الرئيس في يناير 2021، مفضلين بان يتكفل الديمقراطيون بذلك. صوّت سبعة جمهوريين منتخبين فقط لصالح الإقالة في حين كان الأمر يتطلب 17 حتى ينجح.

ما الذي يمكن للجنة أن تفعله بشكل ملموس؟

لا يمكن للجنة الإحالة على القضاء ولا الاتهام، لكنها تستطيع توجيه رسائل قوية إلى وزير العدل لتشجيعه على توجيه الاتهام إلى أقارب الرئيس السابق وربما دونالد ترامب نفسه. كما تحرص على وضع قائمة الجرائم والانتهاكات المرتكبة للأجيال القادمة، على أمل أن يتفهم غالبية الناخبين ضرورة إنهاء الإفلات من العقاب.

في الواقع، إذا لم يتحمل دونالد ترامب ومحاموه وأقاربه مثل ستيف بانون "مستشار سابق" أو مارك ميدوز "رئيس الأركان السابق" والعديد من المسؤولين المنتخبين "جيم جوردان أو بول جوسار" عواقب أفعالهم غير القانونية -في شكل لائحة اتهام، أو حتى عقوبة بالسجن أو عدم الأهلية، يكون الخطر حقيقيًا في أنّ محاولات جديدة ستنجح عام 2024 أو بعد ذلك.

الا ان وزارة العدل تواجه مسألة سياسية بقدر ما هي قانونية بحتة: حتى لو كان لديها ما يكفي من الأدلة لتوجيه الاتهام إلى ترامب وأقرب مؤيديه، فإن عبء الإثبات كبير "بما لا يدع مجالاً للشك" ووزير العدل يجب أن يأخذ في الاعتبار المخاطر الحقيقية للعنف الذي يمكن أن تثيره لوائح الاتهام أو الإدانات -وهو تهديد سبق ان لوح به الرئيس السابق. وهذه المعضلة دليل على أن النظام مريض ...

× أستاذة مميزة وفقيهة في القانون، متخصصة في الولايات المتحدة، المسائل السياسية والاجتماعية والقانونية "المحكمة العليا"، جامعة باريس نانتير-جامعة باريس لوميير.

تأثير جلسات اللجنة في 6 يناير سيكون بلا شك أقل من تأثير لجنة ووترغيت

ليز تشيني وآدم كينزينجر خلال جلسة استماع في لجنة التحقيق في هجوم 6 يناير على مبنى الكابيتول هيل

ليس من حق لجنة التحقيق توجيه الاتهام

دائـرة الـتـنـمـيـة الاقـتـصـاديـة
DEPARTMENT OF ECONOMIC DEVELOPMENT

العدد ١٣٦٦٥ بتاريخ ٢٠٢٢/١٠/٦

إعـــــلان

تعلن دائرة التنمية الإقتصادية بأن / السادة :كرون ستار لخدمات التوصيل
رخصة رقم: CN 4415514 قد تقدموا إلينا بطلب:
تعديل الشركاء تنازل وبيع / إضافة احسان الله ذوالفقار احمد ٥٠٪
تعديل مدير / إضافة احسان الله ذوالفقار احمد
تعديل الشركاء تنازل وبيع / إضافة اسد على ذوالفقار احمد ٥٠٪
تعديل الشركاء تنازل وبيع / حذف احمد سعيد عتيق سالم الخميرى
تعديل رأس المال / من null إلى ١٥٠٠٠٠
تعديل شكل قانوني / من مؤسسة فردية إلى شركة ذات مسؤولية محدودة
تعديل إسم تجاري من/ كرون ستار لخدمات التوصيل
CROWN STAR DELIVERY SERVICES
إلى/ كرون ستار لخدمات التوصيل ذ.م.م
CROWN STAR DELIVERY SERVICES L.L.C
فعلى كل من له حق أو اعتراض على هذا الإعلان مراجعة دائرة التنمية الاقتصادية خلال أربعة عشر يوما من تاريخ نشر هذا الإعلان وإلا فإن الدائرة غير مسؤولة عن أي حق أو دعوى بعد انقضاء هذه المدة حيث ستستكمل الإجراءات المطلوبة.

مركز أبوظبي للأعمال (أبوظبي)

دائـرة الـتـنـمـيـة الاقـتـصـاديـة
DEPARTMENT OF ECONOMIC DEVELOPMENT

العدد ١٣٦٦٥ بتاريخ ٢٠٢٢/١٠/٦

إعـــــلان

تعلن دائرة التنمية الإقتصادية بأن / السادة :دسيرت وييجيرس للسياحة
رخصة رقم: CN 4433301 قد تقدموا إلينا بطلب:
تعديل الشركاء تنازل وبيع / إضافة فرزانه شبير شبير ٥٠٪
تعديل الشركاء تنازل وبيع / إضافة كانهايا لال بهاجيرات مال ٥٠٪
تعديل مدير / إضافة كانهايا لال بهاجيرات مال
تعديل مدير / حذف فيجيل ايلامبيلى رافيندران ايلامبيلى
تعديل الشركاء تنازل وبيع / حذف احمد على غلوم موسى العبيدلى
تعديل رأس المال / من null إلى ١٥٠٠٠٠
تعديل شكل قانوني / من مؤسسة فردية إلى شركة ذات مسؤولية محدودة
تعديل إسم تجاري من/ دسيرت وييجيرس للسياحة
DESERT VOYAGERS TOURISM
إلى/ دسيرت وييجيرس للسياحة ذ.م.م
DESERT VOYAGERS TOURISM L.L.C
فعلى كل من له حق أو اعتراض على هذا الإعلان مراجعة دائرة التنمية الاقتصادية خلال أربعة عشر يوما من تاريخ نشر هذا الإعلان وإلا فإن الدائرة غير مسؤولة عن أي حق أو دعوى بعد انقضاء هذه المدة حيث ستستكمل الإجراءات المطلوبة.

مركز أبوظبي للأعمال (أبوظبي)

دائـرة الـتـنـمـيـة الاقـتـصـاديـة
DEPARTMENT OF ECONOMIC DEVELOPMENT

العدد ١٣٦٦٥ بتاريخ ٢٠٢٢/١٠/٦

إعـــــلان

تعلن دائرة التنمية الإقتصادية بأن / السادة :صالون رانسي للرجال
رخصة رقم: CN 3946898 قد تقدموا إلينا بطلب:
تعديل الشركاء تنازل وبيع / إضافة يوناس علم سجر قبرو ١٠٠٪
تعديل مدير / إضافة يوناس علم سجر قبرو
تعديل الشركاء تنازل وبيع / حذف سرور سعيد على سالم الغلابى
تعديل رأس المال / من null إلى ٥٠٠٠٠
تعديل شكل قانوني / من مؤسسة فردية إلى شركة الشخص الواحد ذ م م
تعديل إسم تجاري من/ صالون رانسي للرجال
RANCY GENTS SALON
إلى/ صالون رانسى للرجال - شركة الشخص الواحد ذ م م
RANCY GENTS SALON - SOLE PROPRIETORSHIP L.L.C
فعلى كل من له حق أو اعتراض على هذا الإعلان مراجعة دائرة التنمية الاقتصادية خلال أربعة عشر يوما من تاريخ نشر هذا الإعلان وإلا فإن الدائرة غير مسؤولة عن أي حق أو دعوى بعد انقضاء هذه المدة حيث ستستكمل الإجراءات المطلوبة.

مركز أبوظبي للأعمال (أبوظبي)

دائـرة الـتـنـمـيـة الاقـتـصـاديـة
DEPARTMENT OF ECONOMIC DEVELOPMENT

العدد ١٣٦٦٥ بتاريخ ٢٠٢٢/١٠/٦

إعـــــلان

تعلن دائرة التنمية الإقتصادية بأن / السادة :رويال جروب انفستمن ذ.م.م
رخصة رقم: CN 4528061 قد تقدموا إلينا بطلب:
تعديل نسب الشركاء / شهاب احمد على حسين العبيدلى من ٧,٥ ٪ إلى ٨٪
تعديل نسب الشركاء / امير محمد على عبدالقادر من ٣٠ ٪ إلى ٩٢٪
تعديل الشركاء تنازل وبيع / حذف خالد فواز حجازى
تعديل إسم تجاري من/ رويال جروب انفستمن ذ.م.م
ROYALE GROUP INVESTMENT L.L.C
إلى/ مجموعة ريجاليس للاستثمار ذ.م.م
REGALIS GROUP INVESTMENT L.L.C
فعلى كل من له حق أو اعتراض على هذا الإعلان مراجعة دائرة التنمية الاقتصادية خلال يوم واحد من تاريخ نشر هذا الإعلان وإلا فإن الدائرة غير مسؤولة عن أي حق أو دعوى بعد انقضاء هذه المدة حيث ستستكمل الإجراءات المطلوبة.

مركز أبوظبي للأعمال (أبوظبي)

دائـرة الـتـنـمـيـة الاقـتـصـاديـة
DEPARTMENT OF ECONOMIC DEVELOPMENT

العدد ١٣٦٦٥ بتاريخ ٢٠٢٢/١٠/٦

إعـــــلان

تعلن دائرة التنمية الإقتصادية بأن / السادة :شمع لاعمال الستائر وتنجيد
رخصة رقم: CN 3883404 قد تقدموا إلينا بطلب:
تعديل إسم تجاري من/ شمع لاعمال الستائر وتنجيد
SHAMA CURTAINS AND UPHOLSTERY WORKS
إلى/ شمع البلاد للصيانة العامة
SHAMA ALBELAD GENERAL MAINTENANCE
تعديل نشاط / إضافة أعمال الطابوق ٤٣٣٠٠٠١
تعديل نشاط / إضافة أعمال الطلاء والدهانات للمباني ٤٣٣٠٠٠٣
تعديل نشاط / إضافة صيانة المباني ٤٣٢٩٩٠١
تعديل نشاط / إضافة أعمال التطيين للمباني (البلاستر) ٤٣٣٠٠٠٩
تعديل نشاط / إضافة أعمال تبليط الأرضيات والجدران ٤٣٣٠٠١٩
تعديل نشاط / حذف تنجيد الأثاث المنزلى ٩٥٢٤٠٠٣
تعديل نشاط / حذف قص وتفصيل الستائر ٩٥٢٤٠٠٢
فعلى كل من له حق أو اعتراض على هذا الإعلان مراجعة دائرة التنمية الاقتصادية خلال يوم واحد من تاريخ نشر هذا الإعلان وإلا فإن الدائرة غير مسؤولة عن أي حق أو دعوى بعد انقضاء هذه المدة حيث ستستكمل الإجراءات المطلوبة.

مركز أبوظبي للأعمال (أبوظبي)

دائـرة الـتـنـمـيـة الاقـتـصـاديـة
DEPARTMENT OF ECONOMIC DEVELOPMENT

العدد ١٣٦٦٥ بتاريخ ٢٠٢٢/١٠/٦

إعـــــلان

تعلن دائرة التنمية الإقتصادية بأن / السادة :جوينتيك للمقاولات الكهروميكانيكية
رخصة رقم: CN 1017620 قد تقدموا إلينا بطلب:
تعديل الشركاء تنازل وبيع / إضافة شهزاد احمد محمد شعيب ١٠٠٪
تعديل مدير / إضافة شهزاد احمد محمد شعيب
تعديل الشركاء تنازل وبيع / حذف سلطان سعيد سالم راشد الشامسى
تعديل رأس المال / من null إلى ١٠٠٠٠٠
تعديل شكل قانوني / من مؤسسة فردية إلى شركة الشخص الواحد ذ م م
تعديل إسم تجاري من/ جوينتيك للمقاولات الكهروميكانيكية
JOINTECH ELECTROMECHANICAL CONTRACTING
إلى/ جوينتيك للمقاولات الكهروميكانيكية - شركة الشخص الواحد ذ م م
JOINTECH ELECTROMECHANICAL CONTRACTING - SOLE PROPRIETORSHIP L.L.C
تعديل نشاط / إضافة المقاولات الكهربائية ٤٢٢٠٩٠٤
تعديل نشاط / إضافة المقاولات الميكانيكية ٤٢٢٠٩٠٣
تعديل نشاط / إضافة خدمات ادارة المنشآت ٨٢١١٠١٠
تعديل نشاط / حذف تركيب التمديدات والتركيبات الكهربائية ٤٣٢١٠٠١
فعلى كل من له حق أو اعتراض على هذا الإعلان مراجعة دائرة التنمية الاقتصادية خلال أربعة عشر يوما من تاريخ نشر هذا الإعلان وإلا فإن الدائرة غير مسؤولة عن أي حق أو دعوى بعد انقضاء هذه المدة حيث ستستكمل الإجراءات المطلوبة.

مركز أبوظبي للأعمال (أبوظبي)

دائـرة الـتـنـمـيـة الاقـتـصـاديـة
DEPARTMENT OF ECONOMIC DEVELOPMENT

العدد ١٣٦٦٥ بتاريخ ٢٠٢٢/١٠/٦

إعـــــلان

تعلن دائرة التنمية الإقتصادية بأن / السادة :كافتيريا ميني ماكس
رخصة رقم: CN 1676758 قد تقدموا إلينا بطلب:
تعديل الشركاء تنازل وبيع / إضافة محمد راشد بوك كولانجارا ١٠٠٪
تعديل الشركاء تنازل وبيع / حذف احمد ناصر سعيد محمد الزعابى
تعديل شكل قانوني / من مؤسسة فردية إلى مؤسسة مهنية
تعديل إسم تجاري من/ كافتيريا ميني ماكس
MINI MAX CAFETERIA
إلى/ تي كيف كافيه
TEA CAVE CAFE
فعلى كل من له حق أو اعتراض على هذا الإعلان مراجعة دائرة التنمية الاقتصادية خلال أربعة عشر يوما من تاريخ نشر هذا الإعلان وإلا فإن الدائرة غير مسؤولة عن أي حق أو دعوى بعد انقضاء هذه المدة حيث ستستكمل الإجراءات المطلوبة.

مركز أبوظبي للأعمال (أبوظبي)

دائـرة الـتـنـمـيـة الاقـتـصـاديـة
DEPARTMENT OF ECONOMIC DEVELOPMENT

العدد ١٣٦٦٥ بتاريخ ٢٠٢٢/١٠/٦

إعـــــلان

تعلن دائرة التنمية الإقتصادية بأن / السادة :جلاكسي جرانت لاعمال المطابخ
رخصة رقم: CN 1342812 قد تقدموا إلينا بطلب:
تعديل مدير / إضافة عبدالرحمن خير الله القصاب
تعديل الشركاء تنازل وبيع / إضافة عبدالرحمن خير الله القصاب ٤٩٪
تعديل الشركاء تنازل وبيع / يوسف عبدالرحمن يوسف الحمادى من مالك إلى شريك
تعديل نسب الشركاء / يوسف عبدالرحمن يوسف الحمادى من ١٠٠ ٪ إلى ٥١٪
تعديل رأس المال / من null إلى ٤٠٠٠٠٠
تعديل شكل قانوني / من مؤسسة فردية إلى شركة ذات مسؤولية محدودة
تعديل إسم تجاري من/ جلاكسي جرانت لاعمال المطابخ
GALAXY GRANT KITCHEN WORKS
إلى/ جلاكسي جرانت لأعمال المطابخ ذ.م.م
GALAXY GRANT KITCHEN WORKS L.L.C
فعلى كل من له حق أو اعتراض على هذا الإعلان مراجعة دائرة التنمية الاقتصادية خلال أربعة عشر يوما من تاريخ نشر هذا الإعلان وإلا فإن الدائرة غير مسؤولة عن أي حق أو دعوى بعد انقضاء هذه المدة حيث ستستكمل الإجراءات المطلوبة.

مركز أبوظبي للأعمال (أبوظبي)

دائـرة الـتـنـمـيـة الاقـتـصـاديـة
DEPARTMENT OF ECONOMIC DEVELOPMENT

العدد ١٣٦٦٥ بتاريخ ٢٠٢٢/١٠/٦

إعـــــلان

تعلن دائرة التنمية الإقتصادية بأن / السادة :استوديو و محلات بوغونيا ذ.م.م
رخصة رقم: CN 2736698 قد تقدموا إلينا بطلب:
تعديل الشركاء تنازل وبيع / عبدالشافى بونيرى عبدالرحمن من شريك إلى مالك
تعديل نسب الشركاء / عبدالشافى بونيرى عبدالرحمن من ٤٩ ٪ إلى ١٠٠٪
تعديل الشركاء تنازل وبيع / حذف يوسف الريح احمد محمد الحميرى
تعديل شكل قانوني / من شركة ذات مسؤولية محدودة إلى شركة الشخص الواحد ذ م م
تعديل إسم تجاري من/ استوديو و محلات بوغونيا ذ.م.م
BEGONIA STUDIO AND STORES L.L.C
إلى/ استوديو و محلات بوغونيا - شركة الشخص الواحد ذ م م
BEGONIA STUDIO AND STORES - SOLE PROPRIETORSHIP L.L.C
فعلى كل من له حق أو اعتراض على هذا الإعلان مراجعة دائرة التنمية الاقتصادية خلال سبعة أيام من تاريخ نشر هذا الإعلان وإلا فإن الدائرة غير مسؤولة عن أي حق أو دعوى بعد انقضاء هذه المدة حيث ستستكمل الإجراءات المطلوبة.

مركز أبوظبي للأعمال (أبوظبي)

دائـرة الـتـنـمـيـة الاقـتـصـاديـة
DEPARTMENT OF ECONOMIC DEVELOPMENT

العدد ١٣٦٦٥ بتاريخ ٢٠٢٢/١٠/٦

إعـــــلان

تعلن دائرة التنمية الإقتصادية بأن / السادة :جرين وي لتدوير النفايات
رخصة رقم: CN 2432921 قد تقدموا إلينا بطلب:
تعديل الشركاء تنازل وبيع / إضافة ديسلى جونسون جونسون ٥٠٪
تعديل مدير / إضافة كوتاكوندا فينكاتيشام كوتاكوندا لاشاياه
تعديل الشركاء تنازل وبيع / إضافة كوتاكوندا فينكاتيشام كوتاكوندا لاشاياه ٥٠٪
تعديل الشركاء تنازل وبيع / حذف صالحه شيخ محمد باقيس
تعديل رأس المال / من null إلى ١٥٠٠٠٠
تعديل شكل قانوني / من مؤسسة فردية إلى شركة ذات مسؤولية محدودة
تعديل إسم تجاري من/ جرين وي لتدوير النفايات
GREEN WAY RECYCLING
إلى/ جرين وي لتدوير النفايات ذ.م.م
GREEN WAY RECYCLING L.L.C
فعلى كل من له حق أو اعتراض على هذا الإعلان مراجعة دائرة التنمية الاقتصادية خلال أربعة عشر يوما من تاريخ نشر هذا الإعلان وإلا فإن الدائرة غير مسؤولة عن أي حق أو دعوى بعد انقضاء هذه المدة حيث ستستكمل الإجراءات المطلوبة.

مركز أبوظبي للأعمال (أبوظبي)

دائـرة الـتـنـمـيـة الاقـتـصـاديـة
DEPARTMENT OF ECONOMIC DEVELOPMENT

العدد ١٣٦٦٥ بتاريخ ٢٠٢٢/١٠/٦

إعـــــلان

تعلن دائرة التنمية الإقتصادية بأن / السادة :بيلسان للمقاولات والصيانة العامة ذ.م.م رخصة رقم: CN 4281483 قد تقدموا إلينا بطلب:
تعديل الشركاء تنازل وبيع / إضافة عائشه على حسين الحوسنى ١٠٠٪
تعديل مدير / إضافة عائشه على حسين الحوسنى
تعديل الشركاء تنازل وبيع / حذف عائشه على حسين الحوسنى
تعديل الشركاء تنازل وبيع / حذف انس محمد شباكى
تعديل شكل قانوني / من شركة ذات مسؤولية محدودة إلى شركة الشخص الواحد ذ م م
تعديل إسم تجاري من/ بيلسان للمقاولات والصيانة العامة ذ.م.م
BILSAN CONTRACTING & GENERAL MAINTINANCE L.L.C
إلى/ نور الربيع للمقاولات العامة - شركة الشخص الواحد ذ م م
NOUR ALRABE GENERAL CONTRACTING - SOLE PROPRIETORSHIP L.L.C.
فعلى كل من له حق أو اعتراض على هذا الإعلان مراجعة دائرة التنمية الاقتصادية خلال سبعة أيام من تاريخ نشر هذا الإعلان وإلا فإن الدائرة غير مسؤولة عن أي حق أو دعوى بعد انقضاء هذه المدة حيث ستستكمل الإجراءات المطلوبة.

مركز أبوظبي للأعمال (أبوظبي)

دائـرة الـتـنـمـيـة الاقـتـصـاديـة
DEPARTMENT OF ECONOMIC DEVELOPMENT

العدد ١٣٦٦٥ بتاريخ ٢٠٢٢/١٠/٦

إعـــــلان

تعلن دائرة التنمية الإقتصادية بأن / السادة :بيست فام لتجارة العامة
رخصة رقم: CN 2864480 قد تقدموا إلينا بطلب:
تعديل مدير / إضافة محمد شانى ادافانافالابيل عبدو
تعديل رأس المال / من null إلى ٥٠٠٠٠
تعديل شكل قانوني / من مؤسسة فردية إلى شركة الشخص الواحد ذ م م
تعديل إسم تجاري من/ بيست فام لتجارة العامة
BEST FARM GENERAL TRADING
إلى/ بست فارم للتجارة العامة - شركة الشخص الواحد ذ م م
BEST FARM GENERAL TRADING SOLE PROPRIETORSHIP L.L.C
فعلى كل من له حق أو اعتراض على هذا الإعلان مراجعة دائرة التنمية الاقتصادية خلال أربعة عشر يوما من تاريخ نشر هذا الإعلان وإلا فإن الدائرة غير مسؤولة عن أي حق أو دعوى بعد انقضاء هذه المدة حيث ستستكمل الإجراءات المطلوبة.

مركز أبوظبي للأعمال (أبوظبي)

دائـرة الـتـنـمـيـة الاقـتـصـاديـة
DEPARTMENT OF ECONOMIC DEVELOPMENT

العدد ١٣٦٦٥ بتاريخ ٢٠٢٢/١٠/٦

إعـــــلان

تعلن دائرة التنمية الإقتصادية بأن / السادة :البيت الاخضر للخضروات والفواكة
رخصة رقم: CN 1309470 قد تقدموا إلينا بطلب:
تعديل الشركاء تنازل وبيع / إضافة محمد امير بوتانبيديكال ١٠٠٪
تعديل الشركاء تنازل وبيع / حذف ابوبكر محمد ابوبكر الهاشمى
تعديل رأس المال / من null إلى ١٥٠٠٠٠
تعديل شكل قانوني / من مؤسسة فردية إلى شركة الشخص الواحد ذ م م
تعديل إسم تجاري من/ البيت الاخضر للخضروات والفواكة
GREEN HOUSE VEGETABLES & FRUITS
إلى/ البيت الاخضر للخضروات والفواكة - شركة الشخص الواحد ذ م م
GREEN HOUSE VEGETABLES & FRUITS - SOLE PROPRIETORSHIP L.L.C
فعلى كل من له حق أو اعتراض على هذا الإعلان مراجعة دائرة التنمية الاقتصادية خلال أربعة عشر يوما من تاريخ نشر هذا الإعلان وإلا فإن الدائرة غير مسؤولة عن أي حق أو دعوى بعد انقضاء هذه المدة حيث ستستكمل الإجراءات المطلوبة.

مركز أبوظبي للأعمال (أبوظبي)

دائـرة الـتـنـمـيـة الاقـتـصـاديـة
DEPARTMENT OF ECONOMIC DEVELOPMENT

العدد ١٣٦٦٥ بتاريخ ٢٠٢٢/١٠/٦

إعـــــلان

تعلن دائرة التنمية الإقتصادية بأن / السادة :اكادمية دوكستا ذ.م.م
رخصة رقم: CN 4576125 قد تقدموا إلينا بطلب:
تعديل إسم تجاري من/ اكادمية دوكستا ذ.م.م
DOCSTA ACADEMY L.L.C
إلى/ معهد دوكستا للتعليم ذ.م.م
DOCSTA INSTITUTE L.L.C
فعلى كل من له حق أو اعتراض على هذا الإعلان مراجعة دائرة التنمية الاقتصادية خلال يوم واحد من تاريخ نشر هذا الإعلان وإلا فإن الدائرة غير مسؤولة عن أي حق أو دعوى بعد انقضاء هذه المدة حيث ستستكمل الإجراءات المطلوبة.

مركز أبوظبي للأعمال (أبوظبي)

دائـرة الـتـنـمـيـة الاقـتـصـاديـة
DEPARTMENT OF ECONOMIC DEVELOPMENT

العدد ١٣٦٦٥ بتاريخ ٢٠٢٢/١٠/٦

إعـــــلان

تعلن دائرة التنمية الإقتصادية بأن / السادة :بقالة ابوفواز
رخصة رقم: CN 1043498 قد تقدموا إلينا بطلب:
تعديل الشركاء تنازل وبيع / إضافة محمد طناف بخيت طناف المنهالى ٥١٪
تعديل الشركاء تنازل وبيع / إضافة شوكت على كودونجازهى فالابيل ٤٩٪
تعديل مدير / إضافة شوكت على كودونجازهى فالابيل
تعديل وكيل خدمات / حذف حسين طالب حسين المنصورى
تعديل الشركاء تنازل وبيع / حذف كوشير نارايانان
تعديل رأس المال / من null إلى ١٥٠٠٠٠
تعديل شكل قانوني / من مؤسسة فردية إلى شركة ذات مسؤولية محدودة
تعديل إسم تجاري من/ بقالة ابوفواز
ABU FAWAZ GROCERY
إلى/ بقالة ابو فواز ذ.م.م
ABU FAWAZ BAQALA L.L.C
فعلى كل من له حق أو اعتراض على هذا الإعلان مراجعة دائرة التنمية الاقتصادية خلال أربعة عشر يوما من تاريخ نشر هذا الإعلان وإلا فإن الدائرة غير مسؤولة عن أي حق أو دعوى بعد انقضاء هذه المدة حيث ستستكمل الإجراءات المطلوبة.

مركز أبوظبي للأعمال (أبوظبي)

دائـرة الـتـنـمـيـة الاقـتـصـاديـة
DEPARTMENT OF ECONOMIC DEVELOPMENT

العدد ١٣٦٦٥ بتاريخ ٢٠٢٢/١٠/٦

إعـــــلان

تعلن دائرة التنمية الإقتصادية بأن / الساده :الشامل للرعاية الصحية
رخصة رقم: CN 2008643 قد تقدموا إلينا بطلب:
تعديل رأس المال / من null إلى ٩٠٠٠٠
تعديل شكل قانوني / من مؤسسة فردية إلى شركة الشخص الواحد ذ م م
تعديل إسم تجاري من/ الشامل للرعاية الصحية
ALSHAMEEL HEALTH CARE
إلى/ مركز الشامل الطبي مجمع طبي - شركة الشخص الواحد ذ م م
AL SHAMEEL MEDICAL CENTER MEDICAL COMPLEX - SOLE PROPRIETORSHIP L.L.C
تعديل عنوان / من أبوظبي جزيرة ابوظبي شرق ١٦ - ق ٤ - ط ٤ - مكتب رقم ٥٠١ ٥٨٩٣٦
المالك : محمد احمد جوعان راشد إلى أبوظبي الزاهية شرق ١٦-١ ٢٠٢٢٠٢٦١٤٦٧٨
٢٠٢٢٠٢٦١٤٦٧٨ عبدالرحيم عبدالله جعفر
فعلى كل من له حق أو اعتراض على هذا الإعلان مراجعة دائرة التنمية الاقتصادية خلال أربعة عشر يوما من تاريخ نشر هذا الإعلان وإلا فإن الدائرة غير مسؤولة عن أي حق أو دعوى بعد انقضاء هذه المدة حيث ستستكمل الإجراءات المطلوبة.

مركز أبوظبي للأعمال (أبوظبي)

محاكم دبي
DUBAI COURTS
حكومة دبي
GOVERNMENT OF DUBAI

محاكم دبي
محاكم دبي الابتدائية

العدد ١٣٦٦٥ بتاريخ ٢٠٢٢/١٠/٦ 70448

اعلان بيع عقار بالنشر - للمنفذ ضده
في الدعوى رقم 254/2020/250 بيع عقار مرهون

المنظورة في دائرة التنفيذ الرابعة رقم 186
موضوع الدعوي : طلب أذن بيع مال مرهون عبارة عن الارض الكائنة في دبي ، مرسى دبي، رقم الأرض 50، المنطقة ، مرسى دبي، مساحتها 37.678 قدم مربع ، والتصريح لطالب التنفيذ باستلام وصرف كامل مبلغ المديونية وقدرها 534.779.479 درهم (خمسمائة أربعة وثلاثون مليون وسبعمائة تسعة وسبعون الف وأربعمائة وتسعة وسبعون درهم) والحكم لطالب التنفيذ بكافة طلباته في اللائحة والرسوم والاتعاب والمصاريف
طالب التنفيذ : بنك اتش اس بي سي الشرق الأوسط المحدود - عنوانه : الإمارات-إمارة دبي بر دبي - شارع الشيخ زايد، برج آتش اس بي سي الشرق الاوسط المحدود، دوان تاون دبي ، رقم مكاني : 24665865072
ويمثله : حليمة مرتضى محمد مختار المرزوقي
المطلوب إعلانه : محمد عبدالله جمعة السرى
عنوانه : الإمارات-إمارة دبي-القرهود - ديره - شارع المطار، الفتان بلازا، الطابق الرابع، الشركة الخليجية للاستثمارات العامة ش م ع، مكاني رقم : 3331092772 - 0506464642 - ggico@ggico.ae
موضوع الإعلان : أنه في يوم الأربعاء الموافق 2022/10/12 الساعة 05:00:00م وفي الايام الثلاث التالية ان اقتضى الحال سيجرى بيع العقار الموضحة أوصافه أدناه لدى الجهة التي أنيط بها البيع (شركة الإمارات للمزادات وعلى موقعها الإلكتروني http://www.emiratesauction.ae) وعلى راغبي الشراء ايداع تأمين لايقل عن 20% من الثمن الاساسي قبل دخول المزايدة ولكل من لديه اعتراض على البيع التقدم بإعتراضه معززا بما يبرره من مستندات قبل الجلسة المحددة للبيع وفي المواعيد المبينة بالمادة 301 من قانون الإجراءات المدنية وعلى من يعتمد عطاؤه ايداع كامل الثمن والمصاريف خلال عشرة أيام التالية لجلسة البيع ولكل شخص غير ممنوع من المزايدة أن يزيد على الثمن خلال الايام العشرة التالية لرسوم المزاد بشرط أن لا تقل هذه الزيادة عن عشر الثمن على أن يقوم بإيداع كامل الثمن المعروض والمصروفات خزينة المحكمة وفيما يلي بيان أوصاف الممتلكات : نوع العقار : البناء قيد الانشاء - عقار بمنطقة مرسى دبي - رقم الارض 50 - المساحة : 3500.40 متر مربع - التقييم : 278000000 درهم
ملاحظات : 1- يدفع المبلغ فورا ،

محاكم دبي
DUBAI COURTS
حكومة دبي
GOVERNMENT OF DUBAI

محاكم دبي
محاكم دبي الابتدائية

العدد ١٣٦٦٥ بتاريخ ٢٠٢٢/١٠/٦ 70448

اعلان بيع عقار بالنشر
في الدعوى رقم 254/2020/250 بيع عقار مرهون

المنظورة في دائرة التنفيذ الرابعة رقم 186
موضوع الدعوي : طلب أذن بيع مال مرهون عبارة عن الارض الكائنة في دبي ، مرسى دبي، رقم الأرض 50، المنطقة ، مرسى دبي، مساحتها 37.678 قدم مربع ، والتصريح لطالب التنفيذ باستلام وصرف كامل مبلغ المديونية وقدرها 534.779.479 درهم (خمسمائة أربعة وثلاثون مليون وسبعمائة تسعة وسبعون الف وأربعمائة وتسعة وسبعون درهم) والحكم لطالب التنفيذ بكافة طلباته في اللائحة والرسوم والاتعاب والمصاريف
طالب التنفيذ : بنك اتش اس بي سي الشرق الأوسط المحدود - عنوانه : الإمارات-إمارة دبي بر دبي - شارع الشيخ زايد، برج آتش اس بي سي الشرق الاوسط المحدود، دوان تاون دبي ، رقم مكاني : 24665865072
ويمثله : حليمة مرتضى محمد مختار المرزوقي
المطلوب إعلانه : محمد عبدالله جمعة السرى
عنوانه : الإمارات-إمارة دبي-القرهود - ديره - شارع المطار، الفتان بلازا، الطابق الرابع، الشركة الخليجية للاستثمارات العامة ش م ع، مكاني رقم : 3331092772 - 0506464642 - ggico@ggico.ae
موضوع الإعلان : أنه في يوم الأربعاء الموافق 2022/10/12 الساعة 05:00:00م وفي الايام الثلاث التالية ان اقتضى الحال سيجرى بيع العقار الموضحة أوصافه أدناه لدى الجهة التي أنيط بها البيع (شركة الإمارات للمزادات وعلى موقعها الإلكتروني http://www.emiratesauction.ae) وعلى راغبي الشراء ايداع تأمين لايقل عن 20% من الثمن الاساسي قبل دخول المزايدة ولكل من لديه اعتراض على البيع التقدم بإعتراضه معززا بما يبرره من مستندات قبل الجلسة المحددة للبيع وفي المواعيد المبينة بالمادة 301 من قانون الإجراءات المدنية وعلى من يعتمد عطاؤه ايداع كامل الثمن والمصاريف خلال عشرة أيام التالية لجلسة البيع ولكل شخص غير ممنوع من المزايدة أن يزيد على الثمن خلال الايام العشرة التالية لرسوم المزاد بشرط أن لا تقل هذه الزيادة عن عشر الثمن على أن يقوم بإيداع كامل الثمن المعروض والمصروفات خزينة المحكمة وفيما يلي بيان أوصاف الممتلكات : نوع العقار : البناء قيد الانشاء - عقار بمنطقة مرسى دبي - رقم الارض 50 - المساحة : 3500.40 متر مربع - التقييم : 278000000 درهم
ملاحظات : 1- يدفع المبلغ فورا ،

حكومة دبي
GOVERNMENT OF DUBAI

مركز فض المنازعات الايجارية

العدد ١٣٦٦٥ بتاريخ ٢٠٢٢/١٠/٦ 70363

الامارات للمزادات
تنفيذ رقم 2022/8237

إعلان بيع محجوزات بالمزاد العلني (نشراً)

تعلن الامارات للمزادات وبناء على تكليف مركز فض المنازعات الإيجارية في دبي بأنه سينعقد مزاد علني على موقع الامارات للمزادات www.emiratesauction.ae وذلك في تمام الساعة 6:00 مساءا يوم الاثنين 2022/10/10 لبيع المحجوزات العائدة ملكيتها للمنفذ ضده سنمار لانظمة الانارة (ش.ذ.م.م) و اوصاف المحجوزات على النحو التالي :

الوصف	سعر التقييم
أجهزه ومعدات في أنظمة الاناره	52.750

فعلى من يرغب بالمزايدة ان يتقدم بتأمين نقدي او بشيك ضمان وللمزيد من المعلومات التفضل بزيارة الموقع الالكتروني www.emiratesauction.ae . وعلى كل من له اعتراض التقدم باعتراضه معززا إياه بما يبرره من مستندات قبل الموعد المحدد للبيع بثلاثة أيام على الأقل .
الامارات للمزادات

حكومة دبي
GOVERNMENT OF DUBAI

مركز فض المنازعات الايجارية

العدد ١٣٦٦٥ بتاريخ ٢٠٢٢/١٠/٦ 70363

الامارات للمزادات
تنفيذ رقم 2022/7966

إعلان بيع محجوزات بالمزاد العلني (نشراً)

تعلن الامارات للمزادات وبناء على تكليف مركز فض المنازعات الايجارية في دبي بأنه سينعقد مزاد علني على موقع الامارات للمزادات www.emiratesauction.ae وذلك في تمام الساعة 6:00 مساءا يوم الاثنين 2022/10/10 لبيع المحجوزات العائدة ملكيتها للمنفذ ضده روابي النور للتجارة ش.ذ.م.م و اوصاف المحجوزات على النحو التالي :

الوصف	سعر التقييم
أثاث وأحذيه وحقائب نسائيه	27.270

فعلى من يرغب بالمزايدة ان يتقدم بتأمين نقدي او بشيك ضمان وللمزيد من المعلومات التفضل بزيارة الموقع الالكتروني www.emiratesauction.ae . وعلى كل من له اعتراض التقدم باعتراضه معززا إياه بما يبرره من مستندات قبل الموعد المحدد للبيع بثلاثة أيام على الأقل .
الامارات للمزادات

ترامب يطلب تدخل المحكمة العليا بشأن الوثائق

•• واشنطن-أ ف ب

طلب الرئيس الأميركي السابق دونالد ترامب من المحكمة العليا للولايات المتحدة الثلاثاء التدخل في القضية المتعلقة بالوثائق التي صودرت هذا الصيف في مقر إقامته في مارالاغو بولاية فلوريدا.

ووجه الملياردير الجمهوري طلبا عاجلا إلى المحكمة العليا لمنع وزارة العدل من فحص مئة وثيقة تحمل ختم "سرية" ضبطت في هذه المناسبة.

ولا يتعلق هذا الطلب بشرعية عملية التفتيش التي قامت بها الشرطة الفدرالية في آب-أغسطس في مارالاغو ولا يتطرق إلى جوهر القضية، بل يتضمن اعتراضا على قرار صادر عن محكمة للاستئناف يسمح للوزارة بالتدقيق في الوثائق من دون انتظار نتائج عمل خبير مستقل مسؤول عن مراجعة الوثائق البالغ عددها 11 ألفا التي تمت مصادرتها. لكن المحكمة العليا التي أجرى دونالد ترامب تعديلات عميقة فيها خلال ولايته الرئاسية، ليست ملزمة قبول استئنافه. وهي تضم ستة قضاة محافظين بين أعضائها التسعة، لكنها سببت له انتكاسات بما في ذلك رفضها دعمه في حملته التي تلت الانتخابات. تتعلق هذه المعركة القانونية الجديدة بأرشيف البيت الأبيض. فعندما ترك السلطة في كانون الثاني-يناير 2021، أخذ دونالد ترامب صناديق كاملة من الوثائق، بينما يلزم قانون صدر في 1978 أي رئيس أميركي بإرسال كل رسائله الالكترونية والورقية ووثائق العمل الأخرى الخاصة به إلى الأرشيف الوطني.

وفي كانون الثاني-يناير 2020، سلم 15 صندوقا رأى مكتب التحقيقات الفدرالي (اف بي آي) بعد فحصها أنه قد يكون يحتفظ بوثائق أخرى في منزله الفاخر في مارالاغو. وتوجه رجال مكتب التحقيقات الفدرالي إلى هناك مرة أولى في حزيران-يونيو وأصبحوا مقتنعين بأنه لم يتم تسليم جميع الوثائق لهم.

وفي الثامن من آب-أغسطس قاموا بعملية تفتيش غير مسبوقة بناء على مذكرة بشأن "الاحتفاظ بوثائق سرية" و"عرقلة سير تحقيق فدرالي"، وصادروا حوالي ثلاثين صندوقًا آخر.

إيران تستدعي السفير البريطاني

•• لندن-رويترز

أفادت وكالة تسنيم الإيرانية شبه الرسمية للأنباء أمس الأربعاء بأن وزارة الخارجية استدعت السفير البريطاني في طهران بعد "تعليقات تنطوي على تدخل" من جانب وزارة الخارجية البريطانية.

وقال المدير العام لشؤون أوروبا الغربية بوزارة الخارجية الإيرانية إن "الجانب البريطاني يظهر بإصداره تصريحات أحادية الجانب أن له دورا في السيناريوهات العدوانية للإرهابيين الذين ينشطون ضد الجمهورية الإسلامية"، وأضاف أن تصريحات لندن المتعلقة بشؤون داخلية إيرانية "تستند لتأويلات زائفة واستفزازية». وأعلنت وزارة الخارجية البريطانية يوم الاثنين أنها استدعت القائم بالأعمال الإيراني، وهو أعلى دبلوماسي إيراني في بريطانيا، بشأن قمع الاحتجاجات في أعقاب وفاة الشابة مهسا أميني إثر احتجاز الشرطة لها.

انقلاب جديد في بوركينا فاسو

نفوذ فرنسا يتلاشى

رغم الخطاب المناهض لفرنسا:

انقلاب بوركينا فاسو: التأثير الروسي خدعة ووهم...!

من مصلحة المؤثرين الموالين لروسيا تقديم التنافس بين فرنسا وروسيا على أنه الانقسام الرئيسي الذي أدى إلى هذا الانقلاب

تسلسل الأحداث يلقي بظلال من الشك على إمكانية تدخل روسي آخر في أفريقيا ضد فرنسا

•• الفجر -إيليا جوكيرت

ترجمة خيرة الشيباني

تباعا: للمرة الثانية في ثمانية أشهر، كانت بوركينا فاسو مسرحًا لانقلاب عسكري. في 30 سبتمبر، أطاح رجال النقيب إبراهيم تراوري بالمقدم بول هنري سانداوغو داميبا، الذي كان قد استولى بدوره على السلطة في نهاية يناير، بعد يوم من الاضطرابات في واغادوغو.

في خضم الفوضى، اتهم الانقلابيون في الأثناء الجيش الفرنسي بتقديم ملاذ لداميبا في قاعدة عسكرية للتحضير لهجوم مضاد "في أعقاب رغبتنا الراسخة في الذهاب إلى شركاء جاهزين آخرين لمساعدتنا في قتالنا ضد الإرهاب". هوجمت رموز الوجود الفرنسي في بوركينا فاسو مباشرة من قبل مؤيدي الانقلاب، حيث رفع بعضهم باعتزاز علمًا ثلاثي الألوان آخر: علم روسيا.

لم يتأخّر ذكر الانقلابيين للبحث عن "شركاء آخرين"، في التذكير بالذين وصلوا إلى مالي المجاورة في مايو 2021: المرتزقة الروس من مجموعة فاغنر، التي يملكها يفغيني بريغوجين.

الأوليغارش الروسي، الذي اعترف مؤخرًا بأنه على رأس هذا الجيش الموازي المنتشر في سوريا أو أوكرانيا أو ليبيا، قدم على الفور دعمه للكابتن تراوري، تمامًا كما سبق ان رحب في يناير بانقلاب داميبا، مشيدا حينها "بحقبة جديدة من إنهاء الاستعمار". يوم الأحد، عبّرت وسائل إعلام الأوليغارش عن ابتهاجها: "لقد انهارت الإمبراطورية الفرنسية الاستعمارية الجديدة».

«كل جمال هذا الانقلاب هو نتاج عمل على مرحلتين: عمل عسكري تبعته تعبئة شعبية أثارتها تصريحات ناريّة ضد فرنسا"، يلاحظ إيفان غيشاوا، أستاذ باحث في تحليل النزاعات الدولية في مدرسة بروكسل للدراسات الدولية (جامعة كنت) والمتخصص في منطقة الساحل، و"دفعت هذه التعبئة داميبا ورجاله إلى التخلي عن السلطة».

أزمة أمنية متنامية

لكن تسلسل الأحداث يلقي بظلال من الشك على إمكانية تدخل روسي آخر في أفريقيا ضد فرنسا.

"من الواضح أن هناك تضخيما للمعلومات المضللة المدبرة على الشبكات الاجتماعية من خلال تأثيرات خارجية، ونقل الدعاية الروسية مثل كيمي سبا، يؤكد إيفان جويشاوا، لكن من مصلحة المؤثرين الموالين لروسيا تقديم التنافس بين فرنسا وروسيا على أنه الانقسام الرئيسي الذي أدى إلى هذا الانقلاب.

وهنا يجب عدم الوقوع في هذا الفخ. إنه ينسجم مع سرديّة روسيا المحررة والمناهضة للاستعمار". خطاب تعبوي استخدمه الرئيس فلاديمير بوتين ايضا في كلمة 30 سبتمبر لتبرير التدخل في أوكرانيا.

ومهما كان الدور المحتمل لروسيا في هذا الانقلاب الجديد في بوركينا فاسو، فإن الوضع المأساوي للبلاد يفسر أشياء كثيرة. قبل أيام قليلة من الانقلاب، تعرضت قافلة عسكرية متجهة إلى مدينة جيبو، المحاصرة من قبل جهاديي القاعدة منذ فبراير، لهجوم. قُتل أحد عشر جنديًا رسميًا، لكن عدد القتلى قد يكون أعلى من ذلك بكثير. وقبل هذا الحادث بيوم، كان المقدم داميبا قد وعد الشعب البوركينابي بـ "باستعادة المنطقة».

يسيطر الجهاديون الآن على 40 بالمائة من الأراضي الوطنية. ووفق بيانات منظمة غير حكومية، جمعية مشروع تحديد النزاعات المسلحة وبيانات الأحداث، فقد زادت الحوادث بنسبة 76 بالمائة هذا العام مقارنة بعام 2021.

كما اعتبرت عملية برخان الفرنسية لمكافحة الإرهاب، التي انتهت في فبراير الماضي ولم تركز بشكل خاص على بوركينا فاسو، غير فعالة من قبل غالبية السكان المحليين. "لطالما كانت هذه الدولة واحدة من أكثر الدول ترددًا في الوجود الفرنسي في منطقة الساحل"، يذكّر إيفان غويشاوا، الذي يعيد خسارة فرنسا لنفوذها في بوركينا فاسو الى سقوط بليز كومباوري عام 2014.

تراجع

«على مدى عشر سنوات، لم تنجح حرب فرنسا ضد الإرهاب في منطقة الساحل. ولدى السكان المحليين استياء وامتعاض ضد دولهم، ولكن أيضًا ضد القوات الأجنبية التي من المفترض أن تحميهم وفشلت في القيام بذلك. لقد أصبحوا يعتقدون أن هذه القوات متواطئة مع الجهاديين، يشرح الباحث، وتفاقم هذا الشعور بسبب الدعاية الروسية، لكنه لا ينبع من الروس: فهو موجود أيضًا في مناطق نائية حيث لا يرتبط السكان بشكل كبير أو معرضون لمؤثرين موالين لروسيا».

رافعة عملية لزيادة غضب الجموع، لكن من غير المرجح أن يترجم أي تقدم في الوضع الأمني. بعد إثارة المشاعر المعادية للفرنسيين أثناء الانقلاب، بدا أن الكابتن تراوري يريد التراجع بمجرد الفوز بالسلطة.

على قناة فرنسا 24، الأحد 2 أكتوبر، أعلن السيّد الجديد "لوطن الرجال الشرفاء"، أخيرًا، أنه لا يعتقد أن فرنسا قد دعمت هجومًا مضادًا من قبل داميبا أثناء الانقلاب، محددًا: "إذا كان لنا شركاء آخرون اليوم يمكن ان يدعمونا، لا تروا بالضرورة روسيا". وعلى اذاعة فرنسا الدولية، لم يغلق الباب أمام شراكة مع فرنسا، لكن وفق "شروط" أخرى، مع دعوة فرنسا إلى عدم "التدخل في شؤوننا».

«هذا الانقلاب يأتي في مناخ أصبح فيه النقاش حول الشراكات الاستراتيجية مع القوى الأجنبية محددا"، يلخص إيفان جويشاوا. ومن السابق لأوانه معرفة ما إذا كانت بوركينا فاسو ستقع بشكل نهائي في حافظة يفغيني بريغوجين ومرتزقته. في المقابل، بالنسبة لجارتها مالي، فقد فات الأوان فعلا: أدى وصول فاغنر عام 2021 إلى انفجار الانتهاكات التي ارتكبها الجيش النظامي ضد المدنيين هناك، وبالتالي زيادة قدرات التجنيد لدى الجماعات الإرهابية.

تعود خسارة فرنسا لنفوذها في بوركينا فاسو إلى سقوط بليز كومباوري عام 2014

من السابق لأوانه معرفة ما إذا كانت بوركينا فاسو ستقع بشكل نهائي في جيب يفغيني بريغوجين ومرتزقته

متظاهرون يرفعون العلم الروسي

هل سيحط مرتزقة فاغنر الرحال في بوركينا فاسو؟

بعد التهديد بالنووي في أوكرانيا.. ما هو طوربيد «يوم القيامة» الروسي المدمر؟

•• القدس-وكالات

نقلت صحيفة "جيورزاليم بوست" عن تقارير أن روسيا تستعد لاختبار طوربيد بوسيدون النووي، في حين ذكرت وزارة الدفاع الأمريكية "البنتاغون" أنها تجهل حتى اللحظة الكثير من المعلومات حوله. وقال مسؤول عسكري أمريكي كبير في إفادة صحافية، الاثنين، إن "وزارة الدفاع الأمريكية ليس لديها حاليا أي معلومات عن اختبار طوربيد موجه روسي من طراز بوسيدون النووي الأمر الذي من شأنه أن يغير الموقف الاستراتيجي للولايات المتحدة من التهديدات الروسية النووية المحتملة». وجاء البيان الأمريكي رداً على تقرير لصحيفة "لاريبوبليكا" قال إن استخبارات في حلف شمال الأطلسي حذرت الحلفاء من وجود الغواصة النووية الروسية بيلغورود فى بحر كارا بالقطب الشمالي ومن المحتمل أنها اختبرت بـ"الطوربيد الخارق». وذكرت صحيفة "ذا تايمز" أمس أنه يمكن لروسيا اختبار السلاح في البحر الأسود، حيث تشن البحرية الروسية هجمات صاروخية باليستية على مواقع أوكرانية مختلفة. من جانبها قالت صحيفة "برافدا" الروسية، إن مجلس الأمن القومي والدفاع الأوكراني نفى التقارير الإعلامية التي أدت إلى زيادة "إرهاب المعلومات" من روسيا، فيما تفيد التقارير بان السلاح الروسي طوربيد يمكن إطلاقه من غواصة ويمكنه قطع ما يصل إلى 6200 ميل بسرعة 56 عقدة وهو ما يزيد قليلاً عن 100 كيلومتراً في الساعة. ووصفت وسائل إعلام غربية الطوربيد الروسي بـ "سلاح يوم القيامة" حيث لا توجد معلومات مؤكدة عن حمولته النووية، ولكن تقديرات مختلفة تشير إلى أنها تتراوح بين 2 و100 ميغاطن، علماً أن كل ميغاطن يعادل 1000 كيلوطن، وللمقارنة، فإن القنبلة التي أسقطتها الولايات المتحدة على ناغاساكي اليابانية في الحرب العالمية الثانية بلغت حمولتها 21 كيلوطناً. وذكر مساعد وزير الخارجية الأمريكي السابق كريستوفر فورد في 2021 أن السلاح الروسي يمكن أن يتسبب في "تسونامي نووي" من شأنه أن يضرب الساحل الأمريكي، وأن يترك الإشعاع الذي سيخلفه المدن الساحلية غير صالحة للسكن عقوداً طويلة. ووصف فورد الطوربيد الفائق بسلاح بدائي في مقابلة صحفية، وقال إنه "غير متأكد مما أضافه بالفعل إلى قدرات القتال الروسية مقارنةً مع منصات الأسلحة التقليدية أو النووية الأخرى التي تملكها". مضيفاً أنه "سلاح إرهابي مصمم لقتل أو إيذاء سكان المدن الساحلية الأمريكية». وذكر رئيس تحرير مجلة تاس العسكرية ديميتري ليتوفكين، أن الغواصة الروسية بيلغورود وسفن أخرى من فئتها يمكنها أن توصل أكثر من 12 طوربيد بوسيدون، إلى السواحل الشمالية للولايات المتحدة». كما أوضح أن لطوربيد "بوسيدون" قدرات أخرى تحت الماء، وأنه يمكن أن يظل كامناً في قاع المحيط سنوات قبل تفعيله مشيراً إلى استحالة رصده من طائرات الاستطلاع دون طيار.

الامارات العربية المتحدة
وزارة العدل

العدد ١٣٦٦٥ بتاريخ ٢٠٢٢/١٠/٦ 70459

إعلان مدعي عليه بالنشر

لدى مكتب إدارة الدعوى محكمة عجمان الإتحادية - المحكمة الإبتدائية المدنية الاتحادية

في الدعوى رقم AJCFICIPOR2022/0001772 **تجاري (جزئي)**

إلى المدعي عليه : الوادي الأخضر للعقارات - ذ م م

مجهول محل الإقامة

انت مكلف بالحضور بجلسة 2022/10/19 أمام مكتب إدارة الدعوى محكمة عجمان المحكمة الإبتدائية المدنية - مكتب رقم (مكتب مدير الدعوى رقم 8) شخصيا او بواسطة وكيل معتمد ، وتقديم مذكرة جوابية على الدعوى مرفقا بها كافة المستندات وذلك خلال مدة لا تزيد على عشرة ايام من تاريخ النشر وذلك للنظر في الدعوى المذكور رقمها اعلاه - بوصفك مدعي عليه.

حرر بتاريخ 2022/10/3 م

مكتب الخدمات القضائية

الامارات العربية المتحدة
وزارة العدل

العدد ١٣٦٦٥ بتاريخ ٢٠٢٢/١٠/٦ 70533

إعلان مدعي عليه بالنشر

لدى مكتب إدارة الدعوى محكمة عجمان الإتحادية - المحكمة الإبتدائية المدنية الاتحادية

في الدعوى رقم AJCFICIPOR2022/0003004 **تجاري (جزئي)**

إلى المدعي عليه : بديوي بلال

مجهول محل الإقامة

انت مكلف بالحضور بجلسة 2022/10/18 أمام مكتب إدارة الدعوى محكمة عجمان المحكمة الإبتدائية المدنية - مكتب رقم (مكتب مدير الدعوى رقم 6) شخصيا او بواسطة وكيل معتمد ، وتقديم مذكرة جوابية على الدعوى مرفقا بها كافة المستندات وذلك خلال مدة لا تزيد على عشرة ايام من تاريخ النشر وذلك للنظر في الدعوى المذكور رقمها اعلاه - بوصفك مدعي عليه.

حرر بتاريخ 2022/10/4 م.

مكتب الخدمات القضائية

الامارات العربية المتحدة
وزارة العدل

العدد ١٣٦٦٥ بتاريخ ٢٠٢٢/١٠/٦ 70533

إعلان مدعي عليه بالنشر

لدى مكتب إدارة الدعوى محكمة عجمان الإتحادية - المحكمة الإبتدائية المدنية الاتحادية

في الدعوى رقم AJCFICIPOR2022/0003009 **تجاري (جزئي)**

إلى المدعي عليه : يافيز فرناندو ياو

مجهول محل الإقامة

انت مكلف بالحضور بجلسة 2022/10/17 أمام مكتب إدارة الدعوى محكمة عجمان المحكمة الإبتدائية المدنية - مكتب رقم (مكتب مدير الدعوى رقم 6) شخصيا او بواسطة وكيل معتمد ، وتقديم مذكرة جوابية على الدعوى مرفقا بها كافة المستندات وذلك خلال مدة لا تزيد على عشرة ايام من تاريخ النشر وذلك للنظر في الدعوى المذكور رقمها اعلاه - بوصفك مدعي عليه.

حرر بتاريخ 2022/10/4 م.

مكتب الخدمات القضائية

الامارات العربية المتحدة
وزارة العدل

العدد ١٣٦٦٥ بتاريخ ٢٠٢٢/١٠/٦ 70535

إعلان منفذ ضده بالنشر

محكمة الشارقة الإتحادية - محكمة التنفيذ المدنية - عبدالباقي ابراهيم جاسم علي الحوسني

إخطار دفع في القضية رقم SHCEXCICPL2022/0006146 **امر اداء**

إلى المحكوم عليه : عبدالباقي ابراهيم جاسم علي الحوسني

حيث انه بتاريخ قد صدر الحكم المرفق صورة عنه ضدك لصالح المدعي

المنفذ محمد احمد محمد الشحصي الزعابي - الجنسية الإمارات العربية المتحدة

في القضية المشار اليها أعلاه

وبما أن المحكوم له المذكور قد تقدم بطلب لتنفيذ الحكم المذكور ودفع الرسم المحدد لذلك ، وبما ان الحكم المطلوب

تنفيذه كالآتي : المجموع الكلي شاملا الرسوم والمصاريف 64324.0

لذلك انت مكلف بتنفيذ ما جاء في السند التنفيذي المشار اليه أعلاه خلال (15) يوما من تاريخ إعلانك / إعلانكم بهذا الإخطار. وفي حالة تخلفك (م) عن ذلك فإن المحكمة ستتخذ بحقك إجراءات التنفيذ الجبري المقررة قانونا.

محكمة التنفيذ المدنية

حكومة دبي
للإقتصاد والسياحة

العدد ١٣٦٦٥ بتاريخ ٢٠٢٢/١٠/٦ 70021

شهادة بالتاشير في السجل التجاري- بتعين مصفي

اسم المصفي : اتش ايه ام لتدقيق الحسابات

العنوان : مكتب رقم 914 ملك مؤسسة محمد بن راشد لدعم مشاريع الشباب - ديرة - بور سعيد هاتف : 2973060-04 فاكس : 2973071-04 بموجب هذا تعلن الإقتصاد والسياحة في دبي بأنه قد تم تعيين المصفي المذكور أعلاه لتصفية **مقهى زد اي اف - ش ذ م م** وذلك بموجب قرار محاكم دبي بتاريخ 2022/10/4 والموثق لدى كاتب العدل محاكم دبي بتاريخ 2022/10/4 وعلى من لديه أي اعتراض أو مطالبة التقدم إلى المصفي المعين في مكتبه الكائن بدبي على العنوان المذكور أعلاه، مصطحباً معه كافة المستندات والأوراق الثبوتية وذلك خلال (45) يوماً من تاريخ نشر هذا الإعلان

المسؤول المخول

حكومة دبي
للإقتصاد والسياحة

العدد ١٣٦٦٥ بتاريخ ٢٠٢٢/١٠/٦ 70021

شهادة بالتاشير في السجل التجاري- بانحلال شركة

اسم الشركة : مقهى زد اي اف - ش ذ م م

العنوان : محل رقم 1 ملك الشيخ المر بن مكتوم بن جمعه ال مكتوم - الممزر - الشكل القانوني : شركة ذات مسؤولية محدودة - الشخص الواحد (ذ م م) ، رقم الرخصة : 894729 رقم القيد بالسجل التجاري : 1629975 بموجب هذا تعلن دائرة الإقتصاد والسياحة في دبي بأنه قد تم التأشير في السجل التجاري لديها بإنحلال الشركة المذكورة أعلاه ، وذلك بموجب قرار محاكم دبي بتاريخ 2022/10/4 والموثق لدى كاتب العدل محاكم دبي بتاريخ 2022/10/4 وعلى من لديه أي اعتراض أو مطالبة التقدم إلى المصفي المعين **اتش ايه ام لتدقيق الحسابات** العنوان : مكتب رقم 914 ملك مؤسسة محمد بن راشد لدعم مشاريع الشباب - ديرة - بور سعيد هاتف : 2973060-04 فاكس : 2973071-04 مصطحباً معه كافة المستندات والأوراق الثبوتية وذلك خلال (45) يوماً من تاريخ نشر هذا الإعلان

المسؤول المخول

الامارات العربية المتحدة
وزارة العدل
إدارة الكاتب العدل والتصديقات

العدد ١٣٦٦٥ بتاريخ ٢٠٢٢/١٠/٦ 70021

رقم المعاملة MOJAU_2022- 0093062

تنازل / بيع

إعلان تنازل

يرجى العلم انه سيقوم الكاتب العدل العام بالتصديق على تنازل عن الرخصة بين الأطراف المذكورة.

من الطرف الأول : ابراهيم محمد عيسى عبدالله الحمادي الجنسية : الإمارات عن جزء من حصته البالغة 100% بنسبة 99% والإحتفاظ لنفسية بنسبة 1%

إلى كلا من : الطرف الثاني : محمد فايز بوتان - الجنسية : الهند ، بنسبة 50%

الطرف الثالث : جيثا كونجيسو كونجيسو فاز هابيلى اوسيف الجنسية الهند ، بنسبة 49%

بالاسم التجاري (الرحال للسياحة) نشاط الرخصة (سياحة) الشكل القانوني (فردية) والمرخص من دائرة التنمية الإقتصادية في دبا الحصن - الشارقة رخصة تجارية رقم 624908

الصادرة بتاريخ 2012/10/10 في دائرة التنمية الإقتصادية دبا الحصن.

وعليه سيقوم الكاتب العدل العام بالتصديق على التنازل

بعد انقضاء 14 يوما من تاريخ نشر هذا الإعلان.

الامارات العربية المتحدة
وزارة العدل

العدد ١٣٦٦٥ بتاريخ ٢٠٢٢/١٠/٦ 70408

إعلان مدعي عليه بالنشر

لدى مكتب إدارة الدعوى محكمة عجمان الإتحادية - المحكمة الإبتدائية المدنية الاتحادية

في الدعوى رقم AJCFICIPOR2022/0002783 **تجاري (جزئي)**

إلى المدعي عليه : فقير محمد سردار محمد

مجهول محل الإقامة

انت مكلف بالحضور بجلسة 2022/10/18 أمام مكتب إدارة الدعوى محكمة عجمان المحكمة الإبتدائية المدنية - مكتب رقم (مكتب مدير الدعوى رقم 6) شخصيا او بواسطة وكيل معتمد ، وتقديم مذكرة جوابية على الدعوى مرفقا بها كافة المستندات وذلك خلال مدة لا تزيد على عشرة ايام من تاريخ النشر وذلك للنظر في الدعوى المذكور رقمها اعلاه - بوصفك مدعي عليه.

حرر بتاريخ 2022/10/5 م.

مكتب الخدمات القضائية

حكومة دبي
محـــاكم دبـــي

العدد ١٣٦٦٥ بتاريخ ٢٠٢٢/١٠/٦ 70629

انذار عدلي بالنشر

رقم المحرر (2022/1/150903)

المنذرة : شركة فجر دبي للإنشاءات المتميزة (ذ.م.م)

المنذر إليها : سوفت هاند لنقل البضائع (ذ.م.م)

أولاً: تنبه المنذرة على المنذر إليها خلال مدة الثلاثون يوماً المحددة بهذا الإنذار ضرورة عمل الآتي: -

1. سداد مبلغ وقدره 12000 درهم، عبارة عن قيمة الشيك رقم (64)، والذي يمثل القيمة الإيجارية ورسوم الكهرباء والماء المستحقة على المنذر إليها لصالح المنذرة للفترة إعتباراً من تاريخ 2022/4/10 م وحتى تاريخ 2022/7/9 م. 2. سداد مايستجد من القيمة الإيجارية ورسوم الكهرباء والماء المستحقة للمنذرة إعتباراً من تاريخ 2022/10/10 م وحتى تاريخ الإخلاء الفعلي للعين المؤجرة. 3. سداد مبلغ وقدره 5405.40 درهم، عبارة عن رسوم التأجير من الباطن المفروضة لمجمع دبي للاستثمار وضريبة القيمة المضافة عليها والمحددة بنسبة 15% من القيمة الإيجارية السنوية المستحقة للفترة من تاريخ 2021/10/10 وحتى تاريخ 2022/10/9 م ، وكذلك أيضا سداد ما يستجد منها إعتباراً من تاريخ 2022/10/10 م وحتى تاريخ الإخلاء الفعلي للعين المؤجرة. 4. سداد مبلغ وقدره 3000 درهم (ثلاثة آلاف درهم)، عبارة عن غرامة ارتجاع الشيك رقم (64)، وذلك طبقاً للشرط رقم 2 من الشروط الإضافية عقد الإيجار. ثانياً: وتنبه المنذرة على المنذر إليها بأنه في حالة عدم الإلتزام بتنفيذ البنود السابقة خلال مدة (30 يوما) المحددة بهذا الإنذار، ستلجأ المنذرة إلى عدالة مركز فض المنازعات الإيجارية بإمارة دبي الموقر، وذلك لطلب الحكم بإخلاء العين المؤجرة الغرفة رقم 204 - بمجمع سكن العمال - مجمع دبي للاستثمار الأولي - منطقة جبل علي الأولى - إمارة دبي، وتنفيذ ما يستتبع ذلك من إجراءات أخري، كتسليم العقار للمنذرة خالياً من الشواغل مع تسليم مفاتيحه، وكذلك إحضار الفاتورة النهائية من هيئة كهرباء ومياه دبي مدمغة بختم السداد والفاتورة النهائية، وعمل الصيانة اللازمة له، مع إلزامكم بالرسوم والمصاريف، مع حفظ كافة حقوق المنذرة الأخرى.

الكاتب العدل

محاكم دبي
محاكم دبي الابتدائية

العدد ١٣٦٦٥ بتاريخ ٢٠٢٢/١٠/٦ 70021

اعلان بيع عقار بالنشر

في الدعوى رقم 295/2021/223 انابات تجارية

المنظورة في : دائرة التنفيذ الثانية رقم 184

موضوع الدعوى : إنابة من محكمة ابوظبي الإبتدائية في التنفيذ رقم 2021-1255 ت دخل - م ر - ت - أ ظ -

طالب التنفيذ: شركة ايكوثيرم للمقاولات ذ م م - الإمارات وأخرون

عنوانه : الإمارات - إمارة ابوظبي

ويمثله : محمد عيسى سلطان السويدي

المطلوب إعلانه : علي محمد صادق البلوشي مالك مؤسسة غنتوت للنقل والمقاولات العامة - واخرون - الإمارات

عنوانه : الإمارات - إمارة ابوظبي

موضوع الإعلان : أنه في يوم الاربعاء الموافق 2022/10/12 الساعة 05:00:00م وفي الايام الثلاث التالية ان اقتضى الحال سيجرى بيع العقار الموضحة أوصافه أدناه لدى الجهة التي أنيط بها البيع (شركة الإمارات للمزادات وعلى موقعها الإلكتروني http://www.emiratesauction.ae) وعلى راغبي الشراء ايداع تأمين لايقل عن 20% من الثمن الاساسي قبل دخول المزايدة ولكل من لديه اعتراض على البيع التقدم بإعتراضه معززا بما يبرره من مستندات قبل الجلسة المحددة للبيع وفي المواعيد المبينة بالمادة 301 من قانون الإجراءات المدنية وعلى من يعتمد عطاؤه ايداع كامل الثمن والمصاريف خلال عشرة أيام التالية لجلسة البيع ولكل شخص غير ممنوع من المزايدة أن يزيد على الثمن خلال الايام العشرة التالية لرسوم المزاد بشرط أن لا تقل هذه الزيادة عن عشر الثمن على أن يقوم بإيداع كامل الثمن المعروض والمصروفات خزينة المحكمة وفيما يلي بيان أوصاف الممتلكات : وحدة عقارية تحت الإنشاء - المنطقة : الجبية الرابعة - رقم الارض 95 - اسم المبنى : CHAMPION TOWER3 - رقم المبنى طلك CHAMPION TOWER3 - رقم الوحدة : 903 - المساحة : 58.63 متر مربع - التقييم : 399726/50 درهم وبيع لاعلى عطاء. ملاحظات : 1- يدفع المبلغ فورا ،

حكومة دبي
للإقتصاد والسياحة

العدد ١٣٦٦٥ بتاريخ ٢٠٢٢/١٠/٦ 70021

شهادة بالتاشير في السجل التجاري- بتعين مصفي

اسم المصفي : اتش ايه ام لتدقيق الحسابات

العنوان : مكتب رقم 914 ملك مؤسسة محمد بن راشد لدعم مشاريع الشباب - ديرة - بور سعيد - هاتف : 2973060-04 فاكس : 2973071-04 بموجب هذا تعلن الإقتصاد والسياحة في دبي بأنه قد تم تعيين المصفي المذكور أعلاه لتصفية **جبل الاحلام لتجارة الملابس - ش ذ م م** وذلك بموجب قرار محاكم دبي بتاريخ 2022/6/21 والموثق لدى كاتب العدل محاكم دبي بتاريخ 2022/6/21 وعلى من لديه أي اعتراض أو مطالبة التقدم إلى المصفي المعين **اتش ايه ام لتدقيق الحسابات** العنوان : مكتب رقم 914 ملك مؤسسة محمد بن راشد لدعم مشاريع الشباب - ديرة - بور سعيد - هاتف : 2973060-04 فاكس : 2973071-04 مصطحباً معه كافة المستندات والأوراق الثبوتية وذلك خلال (45) يوماً من تاريخ نشر هذا الإعلان

المسؤول المخول

حكومة دبي
للإقتصاد والسياحة

العدد ١٣٦٦٥ بتاريخ ٢٠٢٢/١٠/٦ 70021

شهادة بالتاشير في السجل التجاري- بانحلال شركة

اسم الشركة : جبل الاحلام لتجارة الملابس - ش ذ م م

العنوان : معرض رقم 1 ملك محمد سعيد حارب - ديرة - بورسعيد - استدامة B - الشكل القانوني : ذات مسؤولية محدودة ، رقم الرخصة : 876649 رقم القيد بالسجل التجاري : 1482862 بموجب هذا تعلن دائرة الإقتصاد والسياحة في دبي بأنه قد تم التأشير في السجل التجاري لديها بإنحلال الشركة المذكورة أعلاه ، وذلك بموجب قرار محاكم دبي بتاريخ 2022/6/21 والموثق لدى كاتب العدل محاكم دبي بتاريخ 2022/6/21 وعلى من لديه أي اعتراض أو مطالبة التقدم إلى المصفي المعين **اتش ايه ام لتدقيق الحسابات** العنوان : مكتب رقم 914 ملك مؤسسة محمد بن راشد لدعم مشاريع الشباب - ديرة - بور سعيد - هاتف : 2973060-04 فاكس : 2973071-04 مصطحباً معه كافة المستندات والأوراق الثبوتية وذلك خلال (45) يوماً من تاريخ نشر هذا الإعلان

المسؤول المخول

الامارات العربية المتحدة
وزارة العدل
إدارة الكاتب العدل والتصديقات

العدد ١٣٦٦٥ بتاريخ ٢٠٢٢/١٠/٦ 70535

رقم المعاملة MOJAU_2022- 0092946

تنازل / بيع

ليكن معلوما للجميع بأن السيد / تنوير حسين راجا محمد حسين راجا، الجنسية باكستان يرغب في البيع والتنازل عن نسبة (50%) من كامل حصته البالغه (100%) وذلك الى السيد/ جنيد سكندر راجه تنوير حسين - الجنسية باكستان ، في الرخصة المسماة (تسنيم حسين لنسخ وعمل المفاتيح) والتي تأسست بامارة الشارقة بموجب رخصة المسماه رقم (627005) الصادرة من دائرة التنميه الاقتصادية بالشارقة. تعديلات أخرى : اضافة شريك تغيير وكيل خدمات. وعملابنص المادة (14) فقرة (5) من احكام القانون الاتحادي رقم (4) لسنة 2013 في شان الكاتب العدل. فقد اقتضى نشر هذا الاعلان للعلم وانه سوف يتم التصديق على الاجراء المشار اليه بعد اسبوعين من تاريخ هذا الاعلان فمن لديه اي اعتراض حيال ذلك عليه مراجعة مكتب الكاتب العدل المذكورة لاتباع الاجراءات القانونية.

الكاتب العدل

الامارات العربية المتحدة
وزارة العدل
إدارة الكاتب العدل والتصديقات

العدد ١٣٦٦٥ بتاريخ ٢٠٢٢/١٠/٦ 70535

رقم المعاملة MOJAU_2022- 0092923

تنازل / بيع

ليكن معلوما للجميع بأن السيد : محمد سعيد خان شير زمان، الجنسية باكستان يرغب في البيع والتنازل عن كامل حصته البالغه 100% و ذلك الى السيد : اصغر خان شير زمان خان - الجنسيه باكستان في الرخصة (محمد سعيد شير لمقاولات التكسيه والارضيات) والتي تأسست بأمارة الشارقة بموجب رخصة رقم (556908) الصادرة من دائرة التنميه الاقتصادية بالشارقة. تعديلات اخرى : تنازل صاحب الرخصه لاخر - تغيير وكيل خدمات - تغيير الاسم التجاري للشركة.

وعملابنص المادة (14) فقرة (5) من احكام القانون الاتحادي رقم (4) لسنة 2013 في شان الكاتب العدل. فقد اقتضى نشر هذا الاعلان للعلم وانه سوف يتم التصديق على الاجراء المشار اليه بعد اسبوعين من تاريخ هذا الاعلان فمن لديه اي اعتراض حيال ذلك عليه مراجعة مكتب الكاتب العدل المذكورة لاتباع الاجراءات القانونية.

الكاتب العدل

إعلان إجتماع خبرة

العدد ١٣٦٦٥ بتاريخ ٢٠٢٢/١٠/٦ 70021

دعوة لاجتماع الخبرة الثاني

في 2022-10-17 **في الدعوى** 256 / 2022 **عقاري جزئي - دبي**

إلى السادة المدعى عليهم : امنيات بروبرتيز ناين ليمتد ، و امنيات بروبرتيز ناين المحدودة، و امنيات بروبرتيز ، و شركة امنيات بروبرتيز للتطوير، و امنيات بروبرتيز ليمتد

بما أنه تم تكليفي من محاكم دبي الموقرة كخبير منتدب في الدعوى المذكورة أعلاه ، وبما أنه لم يتم حضوركم إجتماع الخبرة الأول ، ولتعذر الاتصال معكم ، فقد تقرر دعوتكم لحضور اجتماع الخبرة الثاني الساعة 2:00 ظهر يوم الأثنين الموافق 17-10-2022 في مكتب الخبير على العنوان التالي : مكتب رقم 906 - برج سيت SIT - منطقة واحة دبي للسيليكون - دبي ، هاتف 7395 416 - 050 لتقديم مستنداتكم ودفوعكم.

محمد ناظم اسرب - خبير هندسة مدنية
رقم القيد 139 محاكم دبي

إعلان إجتماع خبرة

العدد ١٣٦٦٥ بتاريخ ٢٠٢٢/١٠/٦ 70197

تبليغ بشأن أعمال الخبرة الحسابية
صادرة عن الخبير الحسابي
شاكر فريد عبدالرحمن زينل

إلى المتهم (نوفال شيخ عبدالقادر) نعلمكم بأنه قد تم تكليفنا بمهمة الخبره الحسابية في الدعوى رقم 2022/8025 جزاء من المحكمة الجزائية النيابة العامة - دبي والمقامة ضدكم من الشاكي / عبدالله محمد عبدالله محمد المرزوقي ندعوكم بصفتكم طرفاً في القضية المشار اليها اعلاه وإعلامكم بشأن أعمال الخبرة الحسابية في الدعوى بأنه تقر عقد اجتماع الخبرة في الدعوى يوم الاثنين الموافق 10/10/2022 الساعة 04:30 مساء عن طريق برنامج الاتصال المرئي (ZOOM)، لذا يرجى التواصل معنا عن طريق البريد الإلكتروني (dc@SHAKERZAINAL-CA.COM) وذلك لموافتكم برابط الإجتماع أو الحضور إلى مقر مكتبنا بالموعد المحد وفى حال تخلفكم حضور الإجتماع عن تزويدنا بدفوعكم في الوقت المحدد فاننا سنباشر اجراءات الخبرة ونقدم تقريرنا للمحكمة من واقع المستندات المتاحة.

الخبير المصري
شاكر فريد عبدالرحمن زينل
هاتف / 042204660

الامارات العربية المتحدة
وزارة العدل

العدد ١٣٦٦٥ بتاريخ ٢٠٢٢/١٠/٦ 70392

إعلان مدعي عليه بالنشر

لدى مكتب إدارة الدعوى محكمة عجمان الإتحادية - المحكمة الإبتدائية المدنية الاتحادية

في الدعوى رقم AJCFICILABMIN2022/0003207 **عمالي (جزئي)**

إلى المدعي عليه : مملكة التمور للتجارة - ش ذ م م

مجهول محل الإقامة

انت مكلف بالحضور بجلسة 2022/10/19 أمام مكتب إدارة الدعوى محكمة عجمان المحكمة الإبتدائية المدنية - مكتب رقم (مكتب مدير الدعوى رقم 5) شخصيا او بواسطة وكيل معتمد ، وتقديم مذكرة جوابية على الدعوى مرفقا بها كافة المستندات وذلك خلال مدة لا تزيد على عشرة ايام من تاريخ النشر وذلك للنظر في الدعوى المذكور رقمها اعلاه - بوصفك مدعي عليه.

حرر بتاريخ 2022/10/3 م.

مكتب الخدمات القضائية

الامارات العربية المتحدة
وزارة العدل

العدد ١٣٦٦٥ بتاريخ ٢٠٢٢/١٠/٦ 70535

إعلان مدعي عليه بالنشر

لدى مكتب إدارة الدعوى محكمة الشارقة الإتحادية - المحكمة الإبتدائية المدنية الاتحادية

في الدعوى رقم SHCFICILABMIN2022/0006658 **عمالي (جزئي)**

إلى المدعي عليه : ابراهيم زين لمقاولات الاصباغ - ذ م م

مجهول محل الإقامة

انت مكلف بالحضور بجلسة 2022/10/18 أمام مكتب إدارة الدعوى محكمة الشارقة المحكمة الإبتدائية المدنية - مكتب رقم (مكتب مدير الدعوى رقم 4) شخصيا او بواسطة وكيل معتمد ، وتقديم مذكرة جوابية على الدعوى مرفقا بها كافة المستندات وذلك خلال مدة لا تزيد على عشرة ايام من تاريخ النشر وذلك للنظر في الدعوى المذكور رقمها اعلاه - بوصفك مدعي عليه.

حرر بتاريخ 2022/10/5 م.

مكتب الخدمات القضائية

الامارات العربية المتحدة
وزارة العدل

العدد ١٣٦٦٥ بتاريخ ٢٠٢٢/١٠/٦ 70392

إعلان مدعي عليه بالنشر

لدى مكتب إدارة الدعوى محكمة الشارقة الإتحادية - المحكمة الإبتدائية المدنية الاتحادية

في الدعوى رقم SHCFICIPOR2022/0006135 **تجاري (جزئي)**

إلى المدعي عليه : عبدالغني المهدي عبدالغني مصطفى امام

مجهول محل الإقامة

1- قيد الدعوى اصولا وتحديد اقرب جلسة ممكنة وإعلان الخصم بتاريخ الجلسة المحددة وبصورة من لائحة الدعوى. 2- الحكم بالزام المدعي عليهم بسداد مبلغ وقدره (518.562.00 درهم) خمسمائة وثمانية عشر الف وخمسمائة واثنان وستون درهم والفائدة القانونية بواقع 12% من تاريخ المطالبة من (تاريخ اول فاتورة يوم (19/09/2018) وحتى السداد التام ، وشمول الحكم بالنفاذ المعجل بلا كفالة بقوة القانون. 3- الزام المدعي عليهما بالتضامن والتضامم بالرسوم والمصاريف ومقابل اتعاب المحاماة. انت مكلف بالحضور بجلسة 2022/10/12 أمام مكتب إدارة الدعوى محكمة الشارقة المحكمة الإبتدائية المدنية - مكتب رقم (مكتب مدير الدعوى) شخصيا او بواسطة وكيل معتمد ، وتقديم مذكرة جوابية على الدعوى مرفقا بها كافة المستندات وذلك خلال مدة لا تزيد على عشرة ايام من تاريخ النشر وذلك للنظر في الدعوى المذكور رقمها اعلاه - بوصفك مدعي عليه.

حرر بتاريخ 2022/10/3 م.

مكتب الخدمات القضائية

إعلان إجتماع خبرة

العدد ١٣٦٦٥ بتاريخ ٢٠٢٢/١٠/٦ 70197

إعلان بالنشر

الدعوي : 558-2022 تجاري بسيطة - العين

ضد / المدعي عليهم : احمد سلطان مطر الحلامى

المقامة من : دكه نهر السودان للأعلاف

بما أن هناك دعوي مقامة ضدكم بمحكمة العين الإبتدائية تحت الدعوي رقم : 558-2022 تجاري بسيطة - العين - وحيث أنه تم ندبنا خبيرا حسابيا في الدعوي المذكورة أعلاه فأننا وعملا بأحكام قانون الإثبات لسنة 1992 بخصوص أعمال الخبرة أمام المحاكم ، ندعوكم لحضور إجتماع الخبرة عن بعد عن طريق تطبيق ZOOM وذلك يوم الإثنين الموافق 10/10/2022 في تمام الساعة 01:00 ظهرا ، ويرجي منكم إرسال كافة المستندات المؤيدة والمثبتة لدفاعكم قبل حضوركم للإجتماع.

رابط الإجتماع :
https://us04web.zoom.us/j/73779231941?pwd=jlucuMtaSPZhKF9Zy3FXNMaobweFFR.1
Meeting ID : 737 7923 1941
Passcode : 7aFYMX

الخبير المصري

دولة الإمارات العربية المتحدة
وزارة العدل
محكمة الشارقة الشرعية - محكمة الأسرة

العدد ١٣٦٦٥ بتاريخ ٢٠٢٢/١٠/٦

إعلان مذكرة تبليغ مدعى عليها بالنشر
نشر (الإعلان الموضح أدناه) على نفقة طالب الإعلان
مذكرة تبليغ مدعى عليها بالنشر
صادرة من محكمة الشارقة الشرعية

في الدعوى رقم : SHCFISHINH2022/0000189 **حصر التركات**

إلى المدعى عليها : الوريثة/ أمينه إبراهيم دينجيبادي.

العنوان : مجهول محل الإقامة

حيث أن المدعي/ مهاد محمد دينجيبادي (هندي الجنسية) قد أقام لدى هذه المحكمة الدعوى المذكورة أعلاه - موضوعها حصر وتقسيم تركة المتوفي/ دينجيبادي محمد دينجيبادي ابراهيم. فيقتضي حضوركم أمام دائرة التركات الاولى بمحكمة الاسرة بمنطقة الحزانة الشارقة وذلك يوم الاثنين الموافق 17/10/2022 في تمام الساعة 09:30 صباحا، وذلك للإجابة على الدعوى وتقديم ما لديك من بيانات وفي حالة تخلفكم عن الحضور أو عدم إرسال وكيل عنكم في الوقت المحدد فإن المحكمة ستباشر نظر الدعوى في غيابكم.

تحريرا في يوم الجمعة الموافق 30/09/2022م.

مدير إدارة الخدمات المساندة

محاكم دبي
محاكم دبي الابتدائية

العدد ١٣٦٦٥ بتاريخ ٢٠٢٢/١٠/٦ 70634

اعلان بيع عقار بالنشر

في التنفيذ رقم 330/2020/211 تنفيذ عقاري

المنظورة في : دائرة التنفيذ الرابعة رقم 186

موضوع التنفيذ : تنفيذ الحكم الصادر في الدعوى رقم 2018/113 عقاري كلي ، والمعدل بالإستئناف رقم 2019/446 استئناف عقاري بسداد المبلغ المنفذ به وقدره (697494 درهم) ، شاملا للرسوم والمصاريف

طالب التنفيذ: سعيد نجاد حسيني سودائي بن رضا - عنوانه : إمارة دبي - بردبي - دبي - شارع المركز المالي - مبنى فندق ميلينيوم - شقة 604 - رقم مكاني 3281693946 - ويمثله : أبوبكر سالم عوض المنهالي

المطلوب إعلانه : اطهر للوساطة التجارية - ش ذ م م

عنوانه : الإمارات - إمارة دبي - شارع الشيخ زايد - برج المعطار - مكتب رقم 2304 - 0505485478 - 0@0 - 04

موضوع الإعلان : المنفذ ضدهم : ميمون للوساطة العقارية - ذ م م - ميمون للإستثمارات - ش ذ م م - ميمون ديفيلوبمنتس - (ش.م.ج) - ميمونة للعقارات. أنه في يوم الاربعاء الموافق 2022/10/12 الساعة 05:00:00م وفي الايام الثلاث التالية ان اقتضى الحال سيجرى بيع العقار الموضحة أوصافه أدناه لدى الجهة التي أنيط بها البيع (شركة الإمارات للمزادات وعلى موقعها الإلكتروني http://www.emiratesauction.ae) وعلى راغبي الشراء ايداع تأمين لايقل عن 20% من الثمن الاساسي قبل دخول المزايدة ولكل من لديه اعتراض على البيع التقدم بإعتراضه معززا بما يبرره من مستندات قبل الجلسة المحددة للبيع وفي المواعيد المبينة بالمادة 301 من قانون الإجراءات المدنية وعلى من يعتمد عطاؤه ايداع كامل الثمن والمصاريف خلال عشرة أيام التالية لجلسة البيع ولكل شخص غير ممنوع من المزايدة أن يزيد على الثمن خلال الايام العشرة التالية لرسوم المزاد بشرط أن لا تقل هذه الزيادة عن عشر الثمن على أن يقوم بإيداع كامل الثمن المعروض والمصروفات خزينة المحكمة وفيما يلي بيان أوصاف الممتلكات : وحدة عقارية تحت الإنشاء - المنطقة : الجبيلة الرابعة - رقم الارض 95 - اسم المبنى : CHAMPION TOWER3 - رقم المبنى طلك CHAMPION TOWER3 - رقم الوحدة : 903 - المساحة : 58.63 متر مربع - التقييم : 399726/50 درهم وبيع لاعلى عطاء. ملاحظات : 1- يدفع المبلغ فورا ،

دائرة الأراضي والأملاك
Land Department

العدد ١٣٦٦٥ بتاريخ ٢٠٢٢/١٠/٦

تصريح للإعلان بالنشر

اسم المطور : PANTHEON REAL ESTATE DEVELOPMENT L.L.C

اسم المشتري : KHALID ABDULAZIZ M SHALABI

حيث ان المطور المذكور افاد بأنكم قد تخلفتم عن سداد قسط/ اقساط مستحقة من ثمن الوحدة العقارية رقم (PANTHEON ELYSEE/304) للمشروع (PANTHEON ELYSEE) دبي.

وتنفيذا لمتطلبات القانون رقم 13/2008 وتعديلاته ولائحته التنفيذية ، نخطركم بسداد المبلغ المستحق عليكم خلال 30 يوما من تاريخ نشر هذا الاخطار. وفي حالة عدم الإلتزام بما ذكر اعلاه خلال المدة المشار اليها ، فسوف يتم اتخاذ الاجراءات القانونية المنصوص عليها في المادة 11 من القانون المذكور

دائرة القضاء - أبوظبي
إدارة الكاتب العدل والتوثيق

العدد ١٣٦٦٥ بتاريخ ٢٠٢٢/١٠/٦

تغيير اسم / فرجه محمد سعيد عبدالله المنصوري

تقدمت المواطنة (فرجه محمد سعيد عبدالله المنصوري) بطلب الى قسم التوثيق - ابوظبي بتغيير اسمها من (فرجه) إلى (شيخه)

فمن لديه اعتراض يتقدم به الى القسم المذكور خلال 15 يوما من تاريخ نشر الاعلان

رئيس قسم التوثيق العام

التحويلات المالية عبر بنوك الإمارات تتجاوز 7 تريليونات درهم خلال 7 أشهر

•• أبوظبي-وام:

ارتفعت قيمة التحويلات المنفذة في القطاع المصرفي بالدولة عبر نظام الإمارات للتحويلات المالية UAEFTS لأكثر من 7 تريليونات درهم خلال السبعة أشهر الأولى من العام الجاري، وفق أحدث إحصائيات مصرف الإمارات المركزي.

وأظهرت إحصائيات العمليات المصرفية، الصادرة عن المصرف المركزي امس، أن قيمة التحويلات المنفذة عبر نظام الإمارات للتحويلات المالية ارتفعت على أساس سنوي بنسبة 29.4% خلال السبعة أشهر الأولى من العام الجاري مقارنة بتحويلات بلغت قيمتها نحو 5.44 تريليون درهم منفذة خلال السبعة أشهر الأولى من العام 2021.

وبحسب الإحصائيات، توزعت التحويلات المنفذة خلال السبعة أشهر الأولى من 2022، بواقع 4.281 تريليون درهم تحويلات بين البنوك و2.763 تريليون درهم تحويلات بين عملاء البنوك.

واستحوذ شهر يونيو على النصيب الأكبر من إجمالي التحويلات المنفذة خلال السبعة أشهر الأولي بواقع 1.162 تريليون درهم، ثم شهر مارس بواقع 1.154 تريليون درهم، فيما وصلت تحويلات يوليو إلى 1.033 تريليون درهم، ونحو 1.082 تريليون درهم في أبريل و884.5 مليار درهم في مايو، و861.8 مليار درهم في فبراير و864.7 مليار درهم في يناير 2022.

ونظام الإمارات للتحويلات المالية UAEFTS هو نظام التحويلات الرئيسية الذي تم تطويره في مصرف الإمارات المركزي منذ أغسطس 2001، حيث يقوم هذا النظام بتسهيل تحويل الأموال بين الجهات المشتركة في النظام بشكل فوري.

في سياق آخر، أوضحت إحصاءات المصرف المركزي أن قيمة مقاصة الشيكات المتداولة باستخدام صورها بلغت 704.17 مليار درهم خلال السبعة أشهر الأولى من العام الجاري بارتفاع بنسبة 13.1% مقارنة بنحو 622.47 مليار درهم خلال السبعة أشهر الأولى من 2021.

وزاد عدد الشيكات التي تمت تسويتها عبر نظام مقاصة الشيكات خلال السبعة أشهر الأولى من العام الجاري بنسبة 1.7% ليصل إلى 12.53 مليون شيك مقارنة بنحو 12.3 مليون شيك في السبعة أشهر الأولى من 2021.

وحاز شهر يونيو على النصيب الأكبر من قيمة مقاصة الشيكات المتداولة في السبعة أشهر الأولى من العام الحالي بواقع 116.6 مليار، ثم مارس بواقع 108.03 مليار درهم، ونحو 97.04 مليار درهم في يوليو، و92.02 مليار درهم في يناير، و90.69 مليار درهم في فبراير، و98.79 مليار درهم في أبريل و100.96 مليار درهم في مايو الماضي.

من جانب آخر، أظهرت الإحصائيات أن قيمة الإيداعات النقدية في المصرف المركزي خلال السبعة أشهر الأولى من العام الجاري وصلت إلى 116.728 مليار درهم، وتضمنت 116.723 مليار درهم إيداعات بالعملات الورقية و5.088 مليون درهم بالعملات المعدنية.

بينما وصلت قيمة السحوبات النقدية من المصرف المركزي لنحو 119.86 مليار درهم خلال السبعة أشهر الأولى من العام الجاري، وشملت 119.83 مليار درهم سحوبات بالعملات الورقية و30.07 مليون درهم بالعملات المعدنية.

انطلاق أعمال مؤتمر الشارقة الدولي الرابع في الاقتصاد الإسلامي لمركز الشارقة للاقتصاد الإسلامي بالجامعة القاسمية

•• الشارقة -الفجر

برعاية كريمة من صاحب السمو الشيخ الدكتور سلطان بن محمد القاسمي عضو المجلس الأعلى حاكم الشارقة، انطلقت صباح أمس أعمال مؤتمر الشارقة الدولي الرابع في الاقتصاد الإسلامي بعنوان: تقنين أحكام المعاملات المالية الإسلامية التطبيق واستشراف المستقبل والذي ينظمه مركز الشارقة للاقتصاد الإسلامي بالجامعة القاسمية وذلك على مدى يومين.

افتتح فعاليات المؤتمر سعادة جمال سالم الطريفي رئيس الجامعة القاسمية والأستاذ الدكتور عواد الخلف مدير الجامعة القاسمية بجانب حضور عمداء ومدراء المراكز وأساتذة الكليات في الجامعة . ويستضيف المؤتمر نخبة من الباحثين والعلماء المختصين بالاقتصاد والصيرفة الإسلامية على رأسهم معالي الشيخ عبدالله بن سليمان المنيع، عضو هيئة كبار العلماء، والمستشار في الديوان الملكي السعودي، وفضيلة الأستاذ الدكتور محمد علي القري، الخبير في المجمع الفقهي الإسلامي الدولي، وسعادة الأستاذ الدكتور قطب مصطفى سانو، الأمين العام لمجمع الفقه الإسلامي بجدة، وفضيلة الدكتور أحمد عبدالعزيز الحداد رئيس الهيئة العليا الشرعية للأنشطة المالية المصرفية الإسلامية بمصرف الإمارات المركزي وعددا من الباحثين في المجالات الشرعية والقانونية والاقتصادية، للتحدث حول موضوعات محاور المؤتمر العلمية، والخروج بتوصيات تعود بالأثر الإيجابي على تقدم الصناعة المالية الإسلامية وازدهارها.

وأكد سعادة الأستاذ الدكتور عواد الخلف مدير الجامعة القاسمية خلال كلمته بالجلسة الافتتاحية على حرص الجامعة على تفعيل البحث العلمي وربطه بخدمة المجتمع وتنظيم المؤتمرات العلمية التي تحقق هذا التوجه، وأشار إلى أهمية عنوان المؤتمر موضوع تقنين أحكام المعاملات المالية واتصالها بإشكاليات عدة تتصل بدور الذكاء الاصطناعي والتطبيقات الرقمية سيتم عرضها من خلال جلسات ومناقشات المؤتمر والرامية إلى عرض مختلف الممارسات المحلية والدولية المعاصرة والاستفادة من آراء المتخصصين في مجالاتها الشريعة والقانونية والاقتصادية بهدف الوصول إلى توصيات تخدم نمو الصناعة المالية في إطارها الإسلامي.

وألقى الدكتور إبراهيم المنصوري مدير مركز الشارقة للاقتصاد الإسلامي بالجامعة القاسمية كلمة استعرض فيها إحصائية بأعداد من تقدم للمشاركة في المؤتمر وفق ما يزيد على مائة مشارك من نحو سبعة وعشرين دولة ينتمون إلى اثنتين وثمانين مؤسسة أكاديمية وبحثية ،والتي غطت كافة محاور المؤتمر وأشار إلى أنه وبعد عرض البحوث المتقدمة للفحص والتحكيم ، تم قبول واحد وعشرين بحثا للعرض في الجلسات العلمية للمؤتمر.

ثم ألقى فضيلة الدكتور أحمد عبدالعزيز الحداد رئيس الهيئة العليا الشرعية للأنشطة المالية المصرفية الإسلامية بمصرف الإمارات المركزي كلمة أشار فيها إلى ما تشهده الصيرفة الإسلامية من قفزات عدة في سائر تعاملات والتي تحتاج إلى دراسات عدة مشيرا خلال كلمته إلى أن التمويل الإسلامي وفق بيانات لعام 2017م بلغ 2.43 ترليون دولار وأن هذا الرقم في تزايد وتطور مستمر سيصل في عام 2023م إلى 3.8 ترليون درهم . وفي كلمته التي كانت عن بعد أشار معالي الشيخ عبدالله بن سليمان المنيع، عضو هيئة كبار العلماء، والمستشار في الديوان الملكي السعودي إلى أهمية طرح هذا الموضوع ودور الفقهاء والعلماء في إثراء مباحثه التي تتطلب إلى دراسة واجتهاد ومتابعة في ظل تطور التعاملات المالية الإسلامية وتشعبها . فيما وجه سعادة الأستاذ الدكتور قطب مصطفى سانو، الأمين العام لمجمع الفقه الإسلامي بجدة توجيه الشكر لصاحب السمو حاكم الشارقة على رعاية سموه لمؤتمر الشارقة الدولي الرابع في الاقتصاد الإسلامي الذي عقدته الجامعة القاسمية ، ويؤكد على أهمية المؤتمر في استشراف مستقبل الوحدة الاقتصادية بين الدول الإسلامية . وقام سعادة جمال سالم الطريفي رئيس الجامعة يرافقه سعادة الأستاذ الدكتور عواد الخلف مدير الجامعة بتكريم مصرف الشارقة الإسلامي الشريك الاستراتيجي للمؤتمر ، ثم تكريم الشخصيات المشاركة من علماء وباحثين وجهات مشاركة. تلى ذلك بدء برنامج أعمال المؤتمر في يومه الأول والتي شهدت تنظيم ثلاث جلسات رئيسة تحدث فيها ضيوف المؤتمر من العلماء والخبراء حيث خصصت الجلسة الرئيسة الأولى لتناول موضوع تقنين أحكام المعاملات الإسلامية والتحديات واستشراف المستقبل فيما خصصت الجلسة الرئيسية الثانية في التجارب المعاصرة في تقنين أحكام المعاملات المالية الإسلامية الحكومات والهيئات الرئيسية. أما الجلسة الرئيسية الثالثة فخصصت لموضوع التجارب المعاصرة في تقنين أحكام المعاملات المالية الإسلامية المؤسسات والهيئات الخاصة كما نظمت أربع جلسات علمية قدم المشاركون فيها بحوثاً علمية تناقش مختلف قضايا الساعة في تقنين أحكام المعاملات المالية الإسلامية.

غرفة أبوظبي تستضيف جلسة توجيه وإرشاد في قطاع ريادة الأعمال

•• أبوظبي -وام:

نظم مجلس سيدات أعمال أبوظبي، بالتعاون مع لجنة تمكين المرأة الإماراتية الفرنسية التابعة لمجموعة الأعمال الفرنسية في الإمارات، جلسة نقاشية حول برنامج التوجيه والإرشاد في قطاع المال وريادة الأعمال، وذلك في إطار الاحتفاء بختام برنامج تمكين المرأة الاقتصادي والتوجيه والإرشاد.

حضر الجلسة النقاشية التي أقيمت على مسرح غرفة أبوظبي، سعادة الدكتورة خديجة العامري، عضو مجلس إدارة غرفة أبوظبي، وعضو مجلس إدارة مجلس سيدات أعمال أبوظبي، والسيدة أغنيس لوبيز-كروز، المدير العام لمجموعة الأعمال الفرنسية الإماراتية، بالإضافة إلى عدد من ممثلي السفارة الفرنسية، وعدد من سيدات ورائدات الأعمال الإماراتيات اللاتي شاركن في البرنامج. وفي كلمتها الترحيبية، أثنت سعادة الدكتورة خديجة العامري على الجهود التي بذلتها لجنة تمكين المرأة التابعة لمجموعة الأعمال الفرنسية الإماراتية في مجال تنظيم البرنامج مع مجلس سيدات أعمال أبوظبي، وهو ما كان له الأثر في إكساب المشاركات الخبرات والمعلومات والأفكار التي ستُسهم في تعزيز مسيرتهن نحو الريادة وتشجيعهن على مواصلة العمل الدؤوب لتعزيز نمو أعمالهن ..كما أسهم البرنامج في تعزيز التعاون بين رائدات الأعمال الإماراتيات ونظيراتهن الفرنسيات، وهو ما أتاح فرص تبادل التجارب الملهمة في مجال التجارة وقطاع الأعمال والاستثمار. وأوضحت العامري أن مجلس سيدات أعمال أبوظبي ما زال مستمراً في العمل على دعم أفكار ومبادرات السيدات الإماراتيات للاستثمار في الأعمال التجارية الخاصة، ويقوم بتوفير آليات عمل تعزز نوافذ النجاح لهن منها التدريب والتسويق والدعم الفني، وتشجيعهن على تأسيس المشروعات التجارية والاقتصادية والخدمية، وتوفير الاستشارات، والترويج لهذه المشروعات في الأسواق المحلية والخارجية .

مصدر توقع مذكرة تفاهم مع زيرو كربون فينتشرز

•• أبوظبي -وام:

وقّعت مدينة مصدر، مجمع البحث والتطوير المتخصص والمعتمد الوحيد في أبوظبي للابتكار التكنولوجي، مذكرة تفاهم مع شركة "زيرو كربون فينتشرز" المتخصصة بنشر تقنيات الحد من الكربون في الشرق الأوسط، وذلك بهدف تعزيز الجهود الرامية لتحقيق الحياد المناخي في المنطقة . ويتم حالياً تنفيذ أول مشروع في إطار هذه المذكرة ضمن مدينة مصدر، ويقوم على نشر تقنيات الجرافين المتطورة من قبل شركة "زيرو كربون فينتشرز" بهدف خفض معدلات استهلاك الطاقة في المباني الرئيسية ضمن المدينة والحدّ من عمليات الصيانة. وقال أحمد باقحوم، المدير التنفيذي لمدينة مصدر: "تعتبر مدينة مصدر مركزاً عالمياً يضم عدداً من الشركات والمنظمات الدولية والإقليمية العاملة في مجالات الاستدامة والبحث والتطوير والابتكار. وتعكس هذه المذكرة مع شركة "زيرو كربون فينتشرز" التزامنا بالمضي قدماً في تطوير الحلول منخفضة الكربون ودعم أهداف دولة الإمارات في مجال الحياد المناخي». وأكد باقحوم أن وجود "زيرو كربون فينتشرز" في مدينة مصدر سيضيف مجالاً مهماً آخر إلى قائمة التخصصات المتعلقة بالعمل المناخي التي تعمل بها مجموعة من الشركات المستأجرة في المدينة، ويأتي هذا التعاون أيضاً في توقيت مهم خاصة في ظل التحضيرات الجارية لاستضافة دولة الإمارات لمؤتمر (كوب 28) خلال عام 2023. من جهته، قال مارتن رينولدز، الرئيس التنفيذي لشركة "زيرو كربون فينتشرز" : " تتمثل مهمة شركتنا في البحث عن ابتكارات عالمية للحد من الانبعاثات الكربونية، من شأنها تحقيق تأثير إيجابي ملموس سواء على مستوى العاصمة أبوظبي أو عموم دولة الإمارات العربية المتحدة. وتشكل مذكرة التفاهم مع مدينة مصدر خطوة مهمة للغاية، لا سيما أن المدينة تعتبر إحدى أبرز الجهات الساعية إلى تحفيز العمل المناخي الفاعل في المنطقة، ونحن ندرك أهمية الرسالة والرؤية التي تتبناها المدينة، ونتطلع إلى لعب دور للمساهمة في تحقيق أهدافها المهمة. ولا شك أن هذا التعاون سيحقق النتائج المرجوة التي يطمح إليها الطرفان».

وتستضيف مدينة مصدر أكثر من 1000 شركة تتنوع بين شركات دولية ومتوسطة وصغيرة وناشئة، تلتزم بالمساهمة في دعم تنفيذ أجندة الاستدامة وتطوير ابتكارات من أجل بناء مجتمعات أكثر استدامة، وتضم كلاً من الوكالة الدولية للطاقة المتجددة "آيرينا" ووكالة الإمارات للفضاء و"سيمينز" و«G42 للرعاية الصحية" ومجلس أبحاث التكنولوجيا المتطورة والجهتين التابعتين له وهما "معهد الابتكار التكنولوجي" و"أسباير" ، وتبريد، وهانيويل، وجامعة محمد بن زايد للذكاء الاصطناعي، أول جامعة مخصصة لعلوم الذكاء الاصطناعي في العالم.

حكومة الإمارات تعزز التعاون مع الشركات العالمية لتسريع التحول الرقمي

•• دبي-الفجر:

وقع مكتب وزير دولة للذكاء الاصطناعي والاقتصاد الرقمي وتطبيقات العمل عن بعد، مذكرة تفاهم بالتعاون مع "سيسكو" الشركة العالمية الرائدة في مجال الشبكات والتعاون والأمن السيبراني، بهدف تعزيز العمل المشترك في تصميم وإطلاق مبادرات تسهم في تسريع التحول الرقمي والتنمية في المجالات التكنولوجية في دولة الإمارات.

حضر توقيع مذكرة التفاهم معالي عمر سلطان العلماء، وزير دولة للذكاء الاصطناعي والاقتصاد الرقمي وتطبيقات العمل عن بعد، وريم أسعد نائب الرئيس لمنطقة الشرق الأوسط وأفريقيا في شركة سيسكو، ووقع المذكرة كل من صقر بن غالب، المدير التنفيذي لمكتب وزير دولة للذكاء الاصطناعي والاقتصاد الرقمي وتطبيقات العمل عن بعد وعبد الإله النجاري، المدير العام لمنطقة الخليج في شركة سيسكو.

وأكد معالي عمر سلطان العلماء وزير دولة للذكاء الاصطناعي والاقتصاد الرقمي وتطبيقات العمل عن بعد، أن حكومة دولة الإمارات حريصة على تعزيز التعاون والتكامل مع الشركات العالمية الخاصة بهدف مواءمة وتكثيف الجهود لدعم تحقيق الخطط الاستراتيجية للدولة وإطلاق وتنفيذ المبادرات الهادفة إلى تحقيق رؤى الدولة في صناعة نموذج استباقي ومستقبل رقمي رائد وإرساء نموذج ريادي للاقتصاد الرقمي بحلول عام 2031. وقال عمر سلطان العلماء: "تجسيداً لرؤى قيادة دولة الإمارات لترسيخ مكانة الدولة مركزاً عالمياً متقدماً للاقتصاد الرقمي، يشكّل التعاون بين الجهات الحكومية والخاصة محوراً استراتيجياً لتعزيز الاستفادة من الحلول التكنولوجية في مختلف القطاعات الحيوية، وتنمية المهارات والمواهب الرقمية، وتبني الابتكار في أساليب العمل بما يتماشى مع الأولويات الوطنية، وتوجهات الدولة لتسريع وتيرة التحول الرقمي مع استخدام أفضل الوسائل التي تراعي الأمن السيبراني لضمان أفضل التجارب الرقمية». من جهتها، قالت ريم أسعد، نائب الرئيس لمنطقة الشرق الأوسط وإفريقيا لسيسكو: "إن القيادة الرشيدة بدولة الإمارات تعمل على تمكين الدولة لتصبح واحدة من أكثر الدول ازدهارًا من خلال ريادتها لتطبيقات العصر الرقمي الجديد، وتفخر سيسكو في أن تساهم بتحقيق هذه المساعي من خلال برنامج التسريع التحول الرقمي لدعم الأجندة الوطنية لدولة الإمارات. تشكل هذه الاتفاقية محطة نجاح جديدة في مسيرة تعاوننا مع حكومة دولة الإمارات والتي نهدف من خلالها إلى قيادة منظومة الابتكار بأكملها وتحقيق الفائدة القصوى من الرقمنة. »

وتركز مذكرة التفاهم على استكشاف فرص التعاون في المجالات الرئيسية التي تتماشى مع الأولويات الوطنية لدولة الإمارات العربية المتحدة، بما يشمل: تسريع التحول الرقمي للشركات الصغيرة والمتوسطة من خلال أحدث التقنيات التي تعمل على تحسين القدرة التنافسية والكفاءة. وتمهيد الطريق لبيئات عمل جديدة في مختلف القطاعات الرئيسية مثل الرعاية الصحية والتعليم والخدمات العامة، مع الاستفادة من قوة العمل الهجين لتحسين الإنتاجية والخبرة.

طيران الإمارات تفوز بجائزة الرئيس الذهبية للسياحة في جزر المالديف

•• دبي-وام:

فازت طيران الإمارات بجائزة "الرئيس الذهبية للسياحة" لدورها في تنمية صناعة السياحة في جزر المالديف وذلك خلال حفل توزيع الجوائز الذي أقيم في اليوم الوطني للسياحة.

وقام فخامة ابراهيم محمد صليح رئيس المالديف بتسليم الجائزة إلى سوريش دي سيلفا مدير طيران الإمارات لخدمات المطار في جزر المالديف.

وتهدف جوائز "الرئيس الذهبية للسياحة" إلى تكريم خدمات المؤسسات والأفراد الذين ساهموا في تطوير صناعة السياحة في البلاد على مر السنين.

كما حصلت طيران الإمارات على تقدير مرموق "للمساهمات البارزة في تطوير السياحة في جزر المالديف" خلال احتفالات اليوبيل الذهبي لوزارة السياحة في جزر المالديف. وتعتبر طيران الإمارات أفضل خطوط طيران في جزر المالديف من حيث عدد الركاب حيث نقلت 265 ألف مسافر في عام واحد فقط ما ساهم في دعم الانتعاش الملحوظ لقطاع السياحة في البلاد بعد رفع قيود السفر المتعلقة بجائحة كوفيد 19 . ولعبت طيران الإمارات دورا مهما في التنمية الاجتماعية والاقتصادية لجزر المالديف على مدى السنوات الـ35 الماضية وساهمت في نمو صناعة السياحة التي تعد أحد أعمدة اقتصادها.

يذكر أن الناقلة أطلقت خدمتها إلى جزر المالديف في 27 مايو 1987 وشغلت أكثر من 29 ألف رحلة بين دبي وماليه قطعت الطائرات خلالها نحو 135 مليون كيلومتر ونقلت 8.5 مليون مسافر.

ارتفاع سعر سلة خامات أوبك إلى 92.13 دولار

•• فيينا -وام:

أعلنت منظمة الدول المصدرة للنفط "أوبك" أن سعر سلة خاماتها التي تضم متوسط أسعار 13 خاما من إنتاج الدول الأعضاء تجاوز 92 دولارا للبرميل.

وذكرت "أوبك" - في نشرتها الصادرة أمس- أن سعر سلة خامتها ارتفع إلى 92.13 دولار للبرميل أمس الأول بعد أن بلغ 90.68 دولار في اليوم السابق.

وبلغ المعدل السنوي لسعر السلة نحو 69.89 دولار للبرميل في العام 2021، و41.47 دولار للبرميل في 2020.

وتتكون سلة أوبك المرجعية للخامات من 13 خاما يمثل كل منها نفط الصادرات الأساس لكل دولة من البلدان الأعضاء في المنظمة.

الياه سات تبحث فرص استحواذ جديدة وتطلق قمراً صناعياً بحلول 2024

•• أبوظبي – وام:

قال علي الهاشمي، الرئيس التنفيذي لمجموعة "الياه سات"، إحدى أكبر مزودي حلول الاتصالات الفضائية عبر الأقمار الصناعية في العالم، إن المجموعة تواصل البحث عن فرص شراكة واستحواذ جديدة بما يتماشى مع استراتيجية أعمالها لإضافة قدرات تقنية جديدة إلى محفظة خدماتها، فيما تواصل العمل على إطلاق قمر صناعي جديد بحلول 2024. وأضاف الهاشمي – في حوار خاص مع وكالة أنباء الإمارات "وام" – أن الشركة لديها قدرات مالية كبيرة وميزانية عمومية قوية في حال ظهور فرص مقنعة للاستحواذ، مشيراً إلى أن الاستحواذ على " الثريا " للاتصالات قبل عدة سنوات عزز أعمال "الياه سات" وأسهم في تنويعها. وأوضح أن "الياه سات" تغطي حالياً أكثر من 150 دولة وما يزيد على 80% من سكان العالم، مع تمتعها بوضع جيد لزيادة حصتها من سوق الاتصالات الفضائية العالمي، من خلال الاستفادة من شبكتها العالمية الواسعة التي تشمل أوروبا والشرق الأوسط وأستراليا والبرازيل، مشيراً إلى أن الشركة استفادت خلال السنوات الماضية من علاقاتها مع شركاء الأعمال في إفريقيا وآسيا والبرازيل لتقديم خدمات الاتصالات المتنقلة والثابتة في الأسواق الناشئة وسريعة النمو، وبناء قاعدة قوية من المشتركين في البرازيل عن طريق الشريك "هيوز دو برازيل». وأشار إلى أن أسطول "الياه سات" يتكون حالياً من 5 أقمار صناعية ذات مدار ثابت بالنسبة للأرض، بالإضافة إلى القمر الصناعي من الجيل القادم "الثريا NGS-4»، والذي لا يزال قيد الإنشاء ومن المقرر أن يتم إطلاقه بحلول 2024، على أن يبدأ خدماته في النصف الثاني من العام ذاته، وهو ما سيسهم في توسيع نطاق تغطية الشركة حول العالم، بالإضافة إلى إتاحة الفرص للدخول في أسواق جديدة من جهة، وتوسيع الخدمات من خلال الاستفادة من القدرات المتطورة للقمر الجديد من جهة أخرى. وبحسب الهاشمي، من المتوقع أن يساهم القمر الجديد "الثريا NGS-4» في تسريع نمو "الياه سات" في قطاعات الأعمال الحالية والجديدة، إلى جانب التقنيات الحديثة التي سترسخ مكانة المجموعة في الاتصالات الفضائية من خلال توفير القدرات العالية والمرونة الفائقة وزيادة السعات وتوسيع نطاق التغطية في جميع أنحاء أوروبا وإفريقيا ووسط آسيا والشرق الأوسط، كما يدعم الجيل القادم من حلول الاتصالات لجميع قطاعات العملاء بما في ذلك الدفاع والحكومات والشركات. وأشار الرئيس التنفيذي لمجموعة "الياه سات"، إلى أن المجموعة تواصل العمل على تكليفها الرسمي من قبل حكومة دولة الإمارات بإجراء دراسة مفصلة لتقييم وتقديم التوصية لتصنيع قمرين صناعيين جديدين هما "الياه 4" و"الياه 5" بهدف إطلاقهما في العام 2026، حيث سيعمل القمران على زيادة السعة الفضائية التي تقدمها الشركة حالياً لحكومة الدولة من خلال القمرين الصناعيين "الياه 1" و"الياه 2». وأوضح الهاشمي أن القمرين الصناعيين المحتملين سيسهمان في تعزيز خطط "الياه سات" للنمو المستقبلي من خلال إبرام المزيد من الاتفاقيات طويلة الأجل مع حكومة دولة الإمارات لتقديم خدمات اتصالات فضائية ثابتة، مما سيساعد الشركة على توسيع أعمالها الأساسية في قطاعي البنية التحتية والحلول المُدارة. وأكد أن قطاع حلول الاتصالات المتنقلة سجل نمواً كبيراً في الإيرادات بنسبة 24% في النصف الأول من العام الجاري، مقارنة بالفترة نفسها من العام الماضي، وشهد طلباً قوياً في الأسواق العالمية، في حين حقق قطاع حلول البيانات "ياه كليك" نمواً قوياً خلال الأشهر الاثني عشر الأخيرة، وذلك بسبب توسع الخدمات التي تقدمها الشركة في إفريقيا، مشيراً إلى إبرام اتفاقية لتوفير خدمات الاتصال للمدارس في زيمبابوي، وطرح عدة مشاريع للاتصالات الخلوية مع التوقيع على عدد من الطلبات الجديدة لخدمات الشبكات المُدارة.

حاكم الفجيرة يستقبل المشاركين بمنتدى جلف انتلجنس ويؤكد أهمية التعامل مع التحديات العالمية في قطاع الطاقة

•• الفجيرة –وام:

أكّد صاحب السمو الشيخ حمد بن محمد الشرقي عضو المجلس الأعلى حاكم الفجيرة، على أهميّة مواكبة المتغيرات العالمية التي يشهدها قطاع الطاقة والصناعات النفطية، وضرورة مناقشة الحلول المناسبة للتعامل مع متطلباتها المتغيرة بكفاءة، مشيرًا سموه إلى الخطط الاستراتيجية التي تتبعها دولة الإمارات لتلبية سوق الطاقة العالمي، وتقديم الخدمات اللوجستية عبر مشاريع مناطقها الاقتصادية التي ترتكز أعمالها على أفضل المعايير الدولية في هذا القطاع.

جاء ذلك خلال استقبال صاحب السمو حاكم الفجيرة، في قصر سموه بالرميلة، المشاركين في الدورة العاشرة من منتدى جلف انتلجنس لأسواق الطاقة الذي انطلقت أعماله أمس في فندق نوفوتيل بالفجيرة.

ورحب صاحب السمو حاكم الفجيرة، بضيوف المنتدى، متمنيًا لهم النجاح في تداول مواضيع جلساته النقاشية المتنوعة، وتحقيق مخرجات ثرية وحلول مستدامة تدعم التعامل مع المتغيرات التي يشهدها العالم في قطاع النفط والطاقة.

بدورهم، تقدّم ضيوف منتدى جلف انتلجنس لأسواق الطاقة بالشكر إلى صاحب السمو حاكم الفجيرة على الاستقبال، ودعم سموه لأهداف المنتدى وأعماله.

حضر اللقاء .. سعادة محمد سعيد الضنحاني مدير الديوان الأميري بالفجيرة وسعادة سالم الزحمي مدير مكتب سمو ولي عهد الفجيرة، والمهندس محمد عبيد بن ماجد مدير دائرة الصناعة والاقتصاد بالفجيرة والكابتن موسى مراد مدير عام ميناء الفجيرة، وسيف حميد الفلاسي الرئيس التنفيذي لمجموعة إينوك، وخالد سالمين الرئيس التنفيذي في دائرة التكرير والتصنيع والتسويق في مجموعة أدنوك، وعبدالله الدوسري العضو المنتدب لشركة أرامكو، وكريس بيك رئيس مجلس إدارة شركة فيتي؛ وتوماس وايميل رئيس قسم التوريد والتجارة في شركة توتال إنرجيز؛ وماجد شنودة الرئيس العالمي لقسم التجارة في شركة ميركوريا.

برعاية حمد الشرقي

ولي عهد الفجيرة يفتتح منتدى جلف انتلجنس لأسواق الطاقة بمشاركة 300 خبير ومتحدث دولي

•• الفجيرة –وام:

أكّد سمو الشيخ محمد بن حمد الشرقي ولي عهد الفجيرة، على المكانة العالمية الرفيعة التي حققتها إمارة الفجيرة في قطاع صناعة النفط، ودورها كمركز عالمي نشط يدعم قطاع الطاقة والتطور الاقتصادي على مستوى العالم عبر بنيتها التحتية وموقعها الاستراتيجي المهم بين الشرق والغرب. جاء ذلك خلال افتتاح سموه، أعمال الدورة العاشرة من منتدى جلف إنتلجنس لأسواق الطاقة، الذي يقام تحت رعاية صاحب السمو الشيخ حمد بن محمد الشرقي عضو المجلس الأعلى حاكم الفجيرة، في فندق نوفوتيل بالفجيرة.

وأشار سموه، إلى اهتمام صاحب السمو الشيخ حمد بن محمد الشرقي عضو المجلس الأعلى حاكم الفجيرة بالمتغيرات العالمية في مجال الطاقة والنفط والغاز، وضرورة البحث الأمثل عن حلول فاعلة للتحديات التي تواجه سوق الطاقة العالمي، مؤكّدًا دعم صاحب السمو حاكم الفجيرة لمنشآت الطاقة والنفط في الإمارة وتعزيز حضورها العالمي لتلبية المتطلبات الحالية والمستقبلية في هذا القطاع. حضر الافتتاح الشيخ سيف بن حمد بن سيف الشرقي رئيس هيئة المنطقة الحرة بالفجيرة، والشيخ سلطان بن صالح بن محمد الشرقي، وسعادة محمد سعيد الضنحاني مدير الديوان الأميري بالفجيرة، وسعادة سالم الزحمي مدير مكتب سمو ولي عهد الفجيرة، وسعادة سيف حميد الفلاسي الرئيس التنفيذي لمجموعة إينوك، وخالد سالمين الرئيس التنفيذي في دائرة التكرير والتصنيع والتسويق في مجموعة أدنوك، وعبدالله الدوسري العضو المنتدب لشركة أرامكو، وكريس بيك رئيس مجلس إدارة شركة فيتي؛ وتوماس وايميل رئيس قسم التوريد والتجارة في شركة توتال إنرجيز؛ وماجد شنودة الرئيس العالمي لقسم التجارة في شركة ميركوريا، إضافةً إلى نخبة من الشخصيات العالمية المهمة وصانعي القرار في أسواق الطاقة وقطاعات التكرير والتخزين والشحن. وقال الكابتن موسى مراد مدير عام ميناء الفجيرة، إنّ المنتدى يهدف إلى مناقشة تحديات الطاقة الدولية ومستجداتها المتأثرة بالأوضاع الراهنة عالميًا على مختلف الصعد، مؤكّدًا على الأهداف الاستراتيجية التي تعمل عليها إمارة الفجيرة في مجال عالم النفط والتزود بالوقود وتخزين المشتقات البترولية، بالإضافة إلى دورها المحوري في خدمة الشركات الوطنية والأجنبية عبر تقديم الخدمات البحرية وفق أفضل المعايير العالمية. ويركز منتدى جلف انتلجنس لأسواق الطاقة من خلال جلساته الحوارية ومناقشاته التي يشارك فيها 300 خبير ومتحدث، على متغيرات أسعار الطاقة واتجاهاتها، والطلب العالمي في قطاع الطاقة والصناعات النفطية، وتحدياتها المتجددة ومدى تأثيرها على الأسواق العالمية في هذا المجال.

قضاء أبوظبي تنظم منتدى توريق الحقوق المالية المستقبلية كأداة تمويل غير تقليدية للتنمية الاستثمارية

•• أبوظبي –وام:

نظمت دائرة القضاء في أبوظبي، منتدى قانوني بعنوان "توريق الحقوق المالية المستقبلية كأداة تمويل غير تقليدية للتنمية الاستثمارية في القطاعين العام والخاص"..

وذلك بهدف رفع كفاءة الأداء وتنمية قدرات العاملين في المجال القانوني حول الآليات التمويلية المستحدثة والتشريعات المطبقة وانعكاساتها على التنمية الاقتصادية في القطاعات التنموية المختلفة.

ويأتي تنظيم المنتدى الذي عقد افتراضياً، تماشياً مع توجيهات سمو الشيخ منصور بن زايد آل نهيان، نائب رئيس مجلس الوزراء، وزير ديوان الرئاسة، رئيس دائرة القضاء في أبوظبي، بتعزيز المساهمة الفاعلة في دعم مسيرة التنمية الاقتصادية المستدامة عبر منظومة قضائية متطورة.

وعرف المنتدى القانوني، توريق الحقوق المالية المستقبلية، كأحد أدوات التمويل غير المصرفية التي توفر السيولة لإتمام المشروعات المستقبلية، باعتباره توجيها لحصيلة إصدار السندات المالية لإتمام المشروعات مقابل التدفقات النقدية المتوقعة التي سترد إليها في المستقبل.

وتناول المنتدى شرح عملية التوريق في سوق المال من الناحية العملية والإجرائية والأطراف المرتبطة بها، وأيضاً عملية التوريق ومحددات نشرة الاكتتاب، والركائز الأساسية التي تؤكد صحة الإجراءات القانونية، والمتمثلة في محتوى نشرة الاكتتاب والخطة المستقبلية والميزانية الافتراضية والتصنيف الائتماني.

كما تطرق إلى أدوات الهندسة المالية التي تسهم في تدعيم الاستثمار، وأساليب التوريق كأحد أدوات التمويل غير التقليدية، وأطراف تلك العملية والعلاقات المختلفة بينها ودورها في التنفيذ، إضافة إلى بيان أثر التمويل عن طريقها، ودوره الحيوي في دعم الاستثمار والتنمية المستدامة.

الاتحاد للطيران تُحلّق إلى 71 وجهة تربط 45 دولة حول العالم

•• أبوظبي–وام:

كشفت "الاتحاد للطيران" عن وصول رحلاتها إلي 71 وجهة من ضمنها وجهات الشحن لتربط بذلك إمارة أبوظبي بنحو 45 دول حول العالم، عبر 71 طائرة بعمر وسطي يصل إلى 5.8 سنوات، وذلك بالتزامن مع الاحتفال بيوم الطيران المدني الإماراتي. وقال محمد عبدالله البلوكي، الرئيس التنفيذي للعمليات التشغيلية والتجارية في مجموعة الاتحاد للطيران، في تصريحات صحافية أمس، ان الاتحاد للطيران تساهم بدور كبير في دعم وتطور مسيرة قطاع الطيران في الدولة، حيث استطاعت منذ انطلاقتها ترسيخ مكانتها على الساحة العالمية بصفتها الناقل الوطني لدولة الإمارات، وربط العالم بأبوظبي. وأضاف البلوكي انه مع استعادة القطاع لعافيته بلغ عدد الوجهات التي تسيّر إليها الاتحاد وجهاتها إلى 71 وجهة حول العالم في 45 دولة، بالإضافة إلى مساهمتها في الناتج المحلي الإجمالي لدولة الإمارات.

خلال قمة رأس الخيمة

الطاقة والبنية التحتية تستعرض إنجازات الدولة في استدامة البيئة والتغير المناخي

•• أبوظبي – وام:

سلّطت وزارة الطاقة والبنية التحتية، ضمن مشاركتها في فعاليات قمة رأس الخيمة للطاقة، الضوء على إنجازات الإمارات في مجال الطاقة، لا سيما النظيفة منها، وجهودها المتميزة في استدامة البيئة ومواجهة ظاهرة التغير المناخي، ومستهدفاتها المستقبلية التي تتماشى مع "مبادئ الخمسين"، والخطوات والإجراءات الفعالة والمبادرات النوعية والطموحة الداعمة لمسيرة الإمارات نحو الريادة العالمية في مجال الطاقة والاستدامة والتغير المناخي وصولا إلى تحقيق مستهدفات مئوية الإمارات 2071.

وتطرقت الوزارة إلى مجموعة المبادرات والاستراتيجيات والسياسات التي تبنتها دولة الإمارات لدعم مستهدفات تنويع مصادر الطاقة، وتعزيز قضية التغير المناخي، خاصة الاستراتيجية الوطنية للطاقة، التي تعتبر أول خطة موحدة للطاقة في الدولة توازن بين جانبي الإنتاج والاستهلاك وبين الالتزامات البيئية العالمية، وتستهدف تسريع تحول الطاقة نحو مستقبل منخفض الكربون قليل الانبعاثات، وخفض ثاني أكسيد الكربون في الدولة بواقع 70%، ورفع مساهمة الطاقة النظيفة في إجمالي مزيج الطاقة المنتجة في الدولة إلى 50% بحلول العام 2050، والمبادرة الاستراتيجية لتحقيق الحياد المناخي بحلول 2050، إضافة إلى خريطة الطريق لقطاع الهيدروجين في الدولة التي أطلقتها الوزارة في اجتماع الأطراف COP 26 في غلاسكو.

وقال سعادة المهندس يوسف آل علي، الوكيل المساعد لقطاع الكهرباء والمياه وطاقة المستقبل، خلال مشاركته في جلسة خريطة طريق دولة الإمارات للحياد المناخي وإزالة الكربون، ضمن قمة رأس الخيمة للطاقة: "إن الإمارات لديها توجه مستقبلي واضح لتحقيق الحياد المناخي، والحفاظ على البيئة والمصادر الطبيعية، وتمضي قدمًا في خططها ذات العلاقة، لذلك أعلنت في أكتوبر عام 2021 عن مبادرتها الاستراتيجية للحياد المناخي بحلول عام 2050، مما يجعل الإمارات أول دولة في الشرق الأوسط وشمال أفريقيا تعلن عن هدفها في هذا المجال.

وأضاف سعادته: "لدينا في وزارة الطاقة والبنية التحتية تعاون وثيق مع مختلف الجهات الاتحادية والمحلية، لتحقيق مستهدفات المبادرة الاستراتيجية للحياد المناخي طويلة الأجل والتي بدورها تحدد خريطة الطريق للحد من الانبعاثات بحلول عام 2050، وإن التنمية الاقتصادية الوطنية مرتبطة بشكل وثيق بمدى التزامنا بالمستقبل المستدام وسبل الاستثمار في مشاريع الطاقة المتجددة، والتكنولوجيا الخضراء، والحياد المناخي.

وأكد سعادته، أن دولة الإمارات تمتلك مشروعاً طموحاً لالتقاط الكربون واستخدامه وتخزينه، والذي يمثل خطوة مهمة في مسيرة الدولة لخفض الانبعاثات ودعم الجهود لتحقيق الاقتصاد الخالي من الكربون، وأنه ضمن مساعي الدولة لرفع مستهدفات الاعتماد على الطاقة النظيفة فإن الكهرباء التي تستهلكها شركة النفط الوطنية لدينا حالياً تأتي من (الطاقة النووية والشمسية الخالية من الكربون)، فيما تمتلك الدولة ثلاثاً من أكبر محطات الطاقة الشمسية في موقع واحد في العالم، كما تستثمر في مشاريع الطاقة المتجددة في أكثر من 40 دولة متقدمة ونامية، وتخطط لزيادة محفظتها من مصادر الطاقة المتجددة إلى 100 جيجاوات بحلول عام 2030، وكذلك تستثمر الدولة في الطاقة النووية وتعمل على وضع أسس لمزيد من الاعتماد على طاقة الهيدروجين، وهو أمر أساسي لتحقيق صفر انبعاثات كربونية.

وقال: "يعد التغير المناخي أحد أهم القضايا على المستويات؛ الوطنية والإقليمة والعالمية، الأمر الذي يتطلب من مختلف الأطراف الدولية ذات العلاقة العمل المشترك، بهدف تعزيز الجهود المبذولة للتعامل مع قضية التغير المناخي، وإحداث تأثير إيجابي فيها، وأن قضية التغير المناخي حظيت باهتمام مبكر وبالغ في دولة الإمارات، وإن الجهود التي تبذلها الدولة لمواجهة تداعيات التغير المناخي متعدد، إذ أعلنت عن مبادرتها الاستراتيجية للحياد المناخي بحلول عام 2050، والاستراتيجية الوطنية للطاقة 2050، إضافة إلى تبنيها مجموعة من السياسات والمبادرات الطموحة».

وأوضح سعادته أن طاقة الهيدروجين تمثل مستقبل أنظمة الطاقة العالمية، لذلك تُعد ريادة وتطوير الهيدروجين من الأولويات المهمة لدولة الإمارات، لدورها في تلبية متطلبات الطاقة المستقبلية، وتقليل مخاطر تغير المناخ وتعزيز أمن وكفاءة أنظمة الطاقة، والمحافظة على الموارد الطبيعية والبيئة.

كما تطرق خلال حديثه إلى برنامج إدارة الطلب على الطاقة، الذي يستهدف مجموعة من المبادرات التفاعلية الهادفة لتقليل الطلب على الطاقة في قطاع الصناعة، فيما يركز الطموح الرئيس للبرنامج على الدفع لزيادة الكفاءة في صناعة أكبر المستهلكين وتقليل الطلب على الطاقة بنسبة 33٪ في عام 2050 وخفض ثاني أكسيد الكربون بنسبة 34٪ بالتوازي مع تنفيذ معايير الحد الأدنى لأداء الطاقة للمحركات الكهربائية عالية الاستهلاك.

كما أكد سعادته، أن الإمارات تمتلك الإمكانات والخبرات والمقومات لاستضافة الدورة 28 لمؤتمر الدول الأطراف COP 28، وأن استضافة الحدث يدعم مستهدفات الدولة المستقبلية في تحقيق متطلبات التنمية المستدامة، واتفاقية باريس للتغير المناخي، وأن تكون الدولة أحد الرواد العالميين في مجال المحافظة على البيئة والحد من تأثير التغير المناخي على العالم أجمع، ومركزاً عالمياً للحفاظ على بيئة مستدامة تدعم الاقتصاد الأخضر.

برجيل تحدد سعر الطرح النهائي عند درهمين وطلبات الاكتتاب تتجاوز 29 ضعفاً

•• أبوظبي-وام:

أعلنت برجيل القابضة، أمس عن إتمام عملية الاكتتاب وعملية البناء السعري بنجاح لطرحها العام الأولي في سوق أبوظبي للأوراق المالية، حيث تم تحديد سعر الطرح عند درهمين لكل سهم عادي، مع تأكيد حجم الطرح بما يساوي 550،729،221 سهماً عادياً، أي ما يعادل 11% من إجمالي الأسهم المصدرة في رأس مال الشركة.

وترى المجموعة أن سعر الطرح للسهم يوفر للمستثمرين صفقة ذات قيمة تعكس ثقة المساهم البائع على المدى الطويل في مسار النمو الذي تتخذه المجموعة ورغبتها في تحسين أدائها بعد الإدراج.

وستنتج عن عملية الطرح عائدات إجمالية قدرها 1.1 مليار درهم للشركة والبائع المساهم عند التسوية. وبناءً على سعر الطرح النهائي، فإنه من المتوقع أن تبلغ القيمة السوقية لبرجيل القابضة عند الإدراج حوالي 10.4 مليار درهم وستصبح إحدى أكبر شركات الرعاية الصحية الخاصة في سوق أبوظبي للأوراق المالية من حيث القيمة السوقية.

وشهد الطرح طلباً كبيراً من المستثمرين في الإمارات العربية المتحدة والمنطقة، مع تجاوز طلبات الاكتتاب عدة أضعاف، حيث بلغ إجمالي الطلب على الطرح أكثر من 32،0 مليار درهم، مما يعني تجاوز طلبات الاكتتاب بـ 29 ضعفا.

وقال الدكتور شامشير فايالیل بارامباث، المؤسس ورئيس مجلس إدارة برجيل القابضة بي إل سي: "يسرني أن أرحب بمساهمينا الجدد في برجيل القابضة. يعكس الطلب القوي على الاكتتاب العام الأولي فرص الاستثمار عالية الجودة التي توفرها الشركة، والتي تستند إلى رؤيتنا الاستراتيجية الواضحة ومسار النمو القوي في منطقة الشرق الأوسط وشمال إفريقيا. ويعكس سعر الطرح رغبتنا في تعزيز أدائنا بعد الإدراج، ونفخر بأن تكون شركة برجيل القابضة إحدى أكبر شركات الرعاية الصحية الخاصة في سوق أبوظبي للأوراق المالية بعد إدراجها ..كما يأتي نجاح عملية الطرح بفضل منظومة إمارة أبوظبي الداعمة للاستثمار، مما سيساعد في تعزيز التنوع في أسواق رأس المال المحلية».

وسيتلقى المستثمرون من الشريحة الأولى /المستثمرون الأفراد في الإمارات/ رسالة نصية قصيرة لتأكيد تخصيص الأسهم في 8 أكتوبر 2022، مع البدء برد مبالغ الاكتتاب الفائضة في نفس التاريخ.

ومن المتوقع أن يتم إدراج برجيل القابضة في سوق أبوظبي للأوراق المالية وبدء التداول في أسهمها في 10 أكتوبر 2022 تحت الرمز «BURJEEL» والرقم التعريفي الدولي للأوراق المالية «ISIN AEE01119B224»، وفقاً لشروط عملية الاكتتاب.

وعند الإدراج في سوق أبوظبي للأوراق المالية، ستواصل شركة في بي أس هيلثكير هولدينجز بي في تي ليميتد امتلاك حصة مسيطرة تبلغ 70،0% من أسهم الشركة.

وتولى بنك دبي الإسلامي دور مدير الاكتتاب، فيما تولى بنك أبوظبي الأول دور بنك تلقي الاكتتاب الرئيسي، مع اختيار الدولية للأوراق المالية ذ.م.م مستشاراً مالياً، وتم تعيين شركة بي إتش إم كابيتال للخدمات المالية كمستشار للإدراج.

وتعمل شركة جي بي مورغان سيكيوريتيز بي إل سي كمستشار لأسواق رأس المال للشركة وللمساهم البائع فيما يتعلق بالطرح.

سلطان الجابر: استمرار الاستثمار في النفط والغاز ضرورة أساسية لضمان أمن الطاقة والنمو الاقتصادي المستدام

•• لندن-وام:

أكّد معالي الدكتور سلطان بن أحمد الجابر، وزير الصناعة والتكنولوجيا المتقدمة، العضو المنتدب والرئيس التنفيذي لشركة بترول أبوظبي الوطنية "أدنوك " ومجموعة شركاتها، أنّ ضمان أمن الطاقة يعد عاملاً أساسياً لاستمرارية النمو الاقتصادي والاجتماعي المستدام وإحراز التقدم في العمل المناخي.

جاء ذلك في الكلمة الرئيسية التي ألقاها معاليه خلال مشاركته في منتدى "إنرجي إنتليجنس" الذي عقد في لندن .. وقال فيها : إن معنويات السوق لا تعكس الأسس الرئيسية الحقيقية والسعة الاحتياطية المحدودة ونمو الطلب بعيد المدى، وهذا بدوره يؤكد عدم جدوى السياسات التي تدعو إلى التخلي الفوري عن منظومة الطاقة الحالية قبل تطوير وتشغيل منظومة جديدة"، موضحاً أن العالم بحاجة إلى استثمارات كبيرة في مصادر الطاقة الهيدروكربونية التي سيعتمد عليها في المستقبل لاستمرار النمو الاقتصادي المستدام.

وأضاف مخاطباً الحضور من رؤساء أكبر وأهم شركات الطاقة في العالم: " يعد أمن الطاقة ركيزة أساسية للتقدم في كل القطاعات، وباعتبارنا رواد قطاع الطاقة العالمي وفي ضوء المتغيرات التي يشهدها العالم، فقد أصبحت مسؤوليتنا في ضمان أمن الطاقة أكثر وضوحاً من أي وقت مضى».

وقال: "علينا الالتزام بتخفيف تأثيرات نقص إمدادات الطاقة العالمية، مع تركيز الجهود على التقاط وإزالة الكربون وليس وقف الإنتاج، كما يجب أن نتذكر على الدوام أن هدفنا هو خفض الانبعاثات وليس خفض معدلات النمو والتقدم».

وأضاف: "فيما يقترب موعد انعقاد الدورة السابعة والعشرين لمؤتمر الأطراف، ومع استعداد دولة الإمارات لاستضافة الدورة الثامنة والعشرين من المؤتمر، نحن بحاجة إلى تبني نهج شامل يحتوي جميع أصحاب المصلحة والمعنيين، بمن فيهم خبراء قطاع النفط والغاز، وذلك لضمان التخطيط الناجح للانتقال في قطاع الطاقة».

وجدد معاليه التأكيد على أن دولة الإمارات، وتماشياً مع توجيهات القيادة الرشيدة، حريصة على مد جسور التعاون والعمل مع جميع الشركاء للتخفيف من تأثير مصادر الطاقة الهيدروكربونية على المناخ، والبناء على خبرتها وريادتها على مستوى المنطقة كمُنتِّج مسؤول وموثوق للطاقة منخفضة وعديمة الانبعاثات.

وأوضح أن "أدنوك" تنفذ استثمارات ضخمة لرفع سعتها الإنتاجية من "مربان"، الخام الرئيسي الذي تنتجه الشركة، والذي يعتبر واحداً من أقل خامات النفط في الانبعاثات، حيث تقل كثافة الكربون فيه عن نصف المتوسط العالمي للقطاع. كما تخطط "أدنوك" لمضاعفة سعتها الإنتاجية من الغاز الطبيعي المسال ثلاث مرات لتصل إلى أكثر من 15 مليون طن سنوياً، مدعومةً بمحطة "أدنوك" لشحن وإنتاج الغاز الطبيعي والتي تبلغ طاقتها الإنتاجية 9.6 مليون طن في إمارة الفجيرة. وتعمل "أدنوك" في الوقت نفسه على التوسع في استخدام التقنيات المتطورة والاستفادة من الطاقة الشمسية المتجددة والنووية السلمية لخفض الانبعاثات الناتجة عن عمليات إنتاج النفط والغاز بنسبة 25% إضافية قبل نهاية هذا العقد. وبالتزامن مع هذه الجهود، تعمل "أدنوك" على وضع اللبنات الأساسية وإنشاء البنية التحتية لسلسلة القيمة لوقود الهيدروجين، والتوسع في استخدام تقنيات التقاط الكربون وتخزينه واستخدامه.

وباعتباره الحاصل على جائزة "شخصية العام التنفيذية في قطاع الطاقة من مؤسسة "إنرجي إنتليجنس" العام الماضي، قدم معالي الدكتور سلطان أحمد الجابر، نسخة هذا العام من الجائزة إلى سعادة المهندس سعد بن شريدة الكعبي وزير الدولة لشؤون الطاقة في دولة قطر، العضو المُنتدب والرئيس التنفيذي لشركة قطر للطاقة، مشيداً بدوره في توسعة وتطوير قطاع الغاز الطبيعي في قطر.

وأوضح معاليه أن سعادة سعد بن شريدة الكعبي يعد من قادة الإنتاج المستدام والمسؤول للطاقة، كما كان له دور رائد في جهود إزالة الكربون من سلسلة التوريد للغاز الطبيعي المسال في قطر، وتشجيع التوسع في استخدام الطاقة الشمسية.

أبوظبي للزراعة تنظم 449 ورشة تدريبية خلال 3 شهور

•• أبوظبي-وام:

كثفت هيئة أبوظبي للزراعة والسلامة الغذائية الدورات التدريبية الموجهة لأصحاب وعمال المزارع خلال الفترة الماضية، حيث بلغ إجمالي عدد الدورات والورش التدريبية التي نفذتها الهيئة خلال الفترة من يونيو إلى أغسطس 2022 حوالي 449 ورشة تدريبية تخصصية في كافة المناطق الزراعية بالإمارة. واستهدفت الورش تأهيل أصحاب وعمال المزارع للتحضير للموسم الزراعي الجديد والتوعية بأفضل الممارسات الزراعية وطرق الزراعة الحديثة والمساعدة في زيادة إنتاجية المزارع وتحسين جودة الإنتاج المحلي، كما ركزت على قطاع النخيل لتزامنها مع موسم الحصاد.

وبلغ إجمالي عدد المزارعين والعمالة الزراعية المشاركين في الدورات التدريبية والإرشادية نحو 9390 مشاركا ينتمون لعدد من الجنسيات العربية والآسيوية تلقوا تدريباً عملياً باستخدام اللغات التي يفهمونها، حيث تم تنفيذ الورش باللغات العربية والاوردو والانجليزية لتحقيق أكبر قدر من الاستفادة وتسهيل إيصال المعلومة بشكل صحيح.

تضم برنامجاً تدريبياً متخصصاً يعتمد على تقنيات الواقع الافتراضي

غرفة دبي للاقتصاد الرقمي تطلق أكاديمية تدريبية لمساعدة الشركات الناشئة الرقمية على الاستفادة من ميتا فيرس في تنمية أعمالها

•• دبي-الفجر:

كشفت غرفة دبي للاقتصاد الرقمي عن تحضيراتها بالتعاون مع "معهد سي SEE Institute"، لإطلاق أكاديمية تدريبية متخصصة بعالم "ميتافيرس"، وهي عبارة عن برنامج تدريبي رقمي متطور هو الأول من نوعه في المنطقة يتضمن مجموعة من الدورات التدريبية تحت عنوان " مستقبل الاقتصاد الرقمي: الشركات في عالم الميتافيرس"، ويركز على تغيير طريقة تفكير الشركات الناشئة الرقمية، وتوجيهها لكيفية الاستفادة من عالم "ميتافيرس" في تعزيز وتطوير أعمالها.

وأعلنت غرفة دبي للاقتصاد الرقمي عن فتح باب التسجيل في أولى دورات الأكاديمية حيث يستمر باب التسجيل مفتوحاً حتى نهاية أكتوبر الحالي. وستشمل الدورة تطبيق تقنيات رقمية غير مسبوقة تغطي الواقع الممتد (XR) والواقع الافتراضي (VR) والواقع المعزز (AR) لمساعدة الشركات الناشئة على تسريع اعتماد التقنيات الرقمية ومواكبة الاتجاهات العالمية، وتوفير الدعم للشركات للاستفادة من الميتافيرس في تحقيق النمو والنجاح. ويتناول التدريب المتخصص "الميتافيرس" والرموز غير القابلة للاستبدال (NFTs) والبلوك تشين بالإضافة إلى الجيل الثالث من الإنترنت (Web 3.0).

وسيتم اختيار 30 شركة ناشئة رقمية، نصفها يعمل في السوق المحلية بدبي، والنصف الأخر يعمل في الأسواق الدولية، للمشاركة في البرنامج التدريبي الذي يستهدف أيضاً استقطاب الشركات الناشئة الرقمية العالمية إلى دبي.

ويستمر البرنامج التدريبي على مدار أسبوعين ويضم 4 جلسات متنوعة ضمن "الميتافيرس". وستحظى الشركات المشاركة في البرنامج التدريبي بعدد من

المزايا التنافسية والخاصة أبرزها الاستفادة من مساحات العمل المشتركة لتطوير خدمات الشركة، بالإضافة إلى توفير تدريب وتوجيه متخصص، واستعراض قصص النجاح في الفعاليات المقبلة.

وقال خالد الجروان، المدير التنفيذي لغرفة دبي للاقتصاد الرقمي إن أكاديمية التدريب تشكل جزءاً أساسياً من جهود الغرفة لتحقيق أهداف استراتيجيتها التي تركز على تحسين بيئة الأعمال الرقمية، وتطوير الدعم للشركات الرقمية، وجذب الشركات العالمية الرقمية، معتبراً ان التدريب نوعي ومتطور ولا نظير له في أسواق المنطقة، ويعتبر نقلة نوعية لاستقطاب الشركات المبتكرة وتعزيز مكانة دبي كعاصمة عالمية للاقتصاد الرقمي.

ولفت الجروان إلى أن "ميتافيرس" تعتبر مستقبل الأعمال، وينبغي على الشركات مواكبة كل المتغيرات في بيئة الأعمال، وتسخير التكنولوجيا لخدمة الأهداف والخطط الاستراتيجية المؤسسية، مؤكداً ان غرفة دبي للاقتصاد الرقمي حريصة على تكريس ثقافة "ميتافيرس" ضمن شركات الإمارة، ومساعدتها على الانتقال إلى مستوى آخر من الجودة في تقديم خدماتها والتواصل مع عملائها بما يخدم أهدافها المستقبلية.

وقالت الدكتورة ياسمينا لوك، الرئيس التنفيذي لمعهد سي: "لقد أحدث الميتافيرس تغيرات رئيسية وجوهرية في نماذج الأعمال داخل دولة الإمارات وفي دول العالم، حيث برز نمط متسارع بين المؤسسات والشركات لتصبح جزءاً من الميتافيرس من خلال استخدام البلوك تشين والرموز غير القابلة للاستبدال وتقنيات الحوسبة وغيرها. إن فكرة العالم الهجين باتت واقعية وأدت إلى تحول اقتصادنا الرقمي.»

وأضافت قائلةً: " نحن في معهد سي في موقع مؤهل لنساعد الشركات على الاستفادة من فرص عالم الميتافيرس الناشئة، وكيفية المواءمة مع الجوانب النفسية والسلوكية المرتبطة بالويب 3.0. وسيتعرف المشاركون في التدريب على محافظ العملات المشفرة والرموز غير القابلة للاستبدال، وبناء مجتمعاتهم في الويب 3.0، وأفضل الممارسات الرقمية في 2022، وكيفية مساهمة هذه التقنيات في خلق مجتمع أكثر استدامة.»

مؤتمر الشارقة الدولي الرابع في الاقتصاد الإسلامي يناقش تقنين أحكام المعاملات المالية الإسلامية

•• الشارقة-وام:

واصل مؤتمر الشارقة الدولي الرابع في الاقتصاد الإسلامي الذي انطلق أمس الاول أعماله تحت عنوان: تقنين أحكام المعاملات المالية الإسلامية التطبيق واستشراف المستقبل والذي ينظمه مركز الشارقة للاقتصاد الإسلامي بالجامعة القاسمية وذلك على مدى يومين.

افتتح فعاليات المؤتمر سعادة جمال سالم الطريفي رئيس الجامعة القاسمية والأستاذ الدكتور عواد الخلف مدير الجامعة القاسمية بجانب حضور عمداء ومدراء المراكز وأساتذة الكليات في الجامعة.

ويستضيف المؤتمر نخبة من الباحثين والعلماء المختصين بالاقتصاد والصيرفة الإسلامية . وأكد سعادة الأستاذ الدكتور عواد الخلف مدير الجامعة القاسمية خلال كلمته بالجلسة الافتتاحية على حرص الجامعة على تفعيل البحث العلمي وربطه بخدمة المجتمع وتنظيم المؤتمرات العلمية التي تحقق هذا التوجه،. وألقى الدكتور إبراهيم المنصوري مدير مركز الشارقة للاقتصاد الإسلامي بالجامعة القاسمية كلمة استعرض فيها إحصائية بأعداد من تقدم للمشاركة في المؤتمر وفق ما يزيد على مائة مشارك من نحو سبعة وعشرين دولة ينتمون إلى اثنتين وثمانين مؤسسة أكاديمية وبحثية ،والتي غطت كافة محاور المؤتمر فيما تم قبول واحد وعشرين بحثا للعرض في الجلسات العلمية للمؤتمر.

ثم ألقى فضيلة الدكتور أحمد عبدالعزيز الحداد رئيس الهيئة العليا الشرعية للأنشطة المالية المصرفية الإسلامية بمصرف الإمارات المركزي كلمة أشار فيها إلى ما تشهده الصيرفة الإسلامية من قفزات عدة في سائر تعاملات والتي تحتاج إلى دراسات عدة مشيرا خلال كلمته إلى أن التمويل الإسلامي وفق بيانات لعام 2017م بلغ 2.43 ترليون دولار وأن هذا الرقم في تزايد وتطور مستمر سيصل في عام 2023م إلى 3.8 ترليون درهم . وفي كلمته التي كانت عن بعد أشار معالي الشيخ عبدالله بن سليمان المنيع، عضو هيئة كبار العلماء، والمستشار في الديوان الملكي السعودي إلى أهمية طرح هذا الموضوع ودور الفقهاء والعلماء في إثراء مباحثه التي تتطلب إلى دراسة واجتهاد ومتابعة في ظل تطور التعاملات المالية الإسلامية وتشعبها .

رحلات سياحية بالعبرات الكهربائية في القرية العالمية اعتبارا من 25 أكتوبر

•• دبي-وام:

توفّر هيئة الطرق والمواصلات في دبي اعتبارا من يوم 25 أكتوبر الجاري رحلات سياحية على متن العبرات الكهربائية لضيوف القرية العالمية وذلك بالتزامن مع انطلاق الموسم السابع والعشرين للقرية 2022 – 2023. وقال محمد أبو بكر الهاشمي، مدير إدارة النقل البحري في مؤسسة المواصلات العامة إن الهيئة تسعى دائما إلى توفير خدمة العبرة الكهربائية مع انطلاق فعاليات القرية العالمية كل عام خاصة مع وجود إقبال كبير على استخدامها من قبل الجمهور، وهو ما يسهم في تنشيط الحركة السياحية في القرية العالمية ويتيح لروادها وضيوفها وزوارها تجربة متميزة في استخدام عبرات تعمل بالطاقة المتجددة وهو ما ينعكس على راحة الجمهور سواء من المقيمين أو الزائرين.

خدمة أموالي من مصرف أبوظبي الإسلامي تشهد نموًا سريعًا منذ إطلاقه قبل عام

•• أبوظبي-الفجر:

كشفت أحدث تقارير "مصرف أبوظبي الإسلامي"، مجموعة الخدمات المالية الإسلامية الرائدة، عن نمو قاعدة متعاملي خدمة المصرف الرقمي الإسلامي "أموالي" في عامه الأول، والتي نجحت بفضل خصائصها الرقمية في استقطاب شريحة واسعة من الشباب.

وسجل "أموالي" نموًا بنسبة 72% على أساس شهري خلال الأشهر الـ 21 الماضية. وكانت خدمة "أموالي" قد شهدت فتح أكثر من 0008 حساب منذ شهر أغسطس من العام الماضي، حيث يهدف "مصرف أبوظبي الإسلامي" من خلال هذه الخدمة إلى إيصال الخدمات المصرفية إلى شريحة الشباب النشطة التي تفضّل التعاملات الرقمية. ومن بين إجمالي المتعاملين يشكّل المواطنون الإماراتيون اليوم 47% من قاعدة المتعاملين بنسبة 16% ذكور و93% إناث، فيما شكلت الفئة العمرية بين 51 و81 سنة، نسبة 45% من إجمالي المتعاملين.

وكان الهدف من إطلاق خدمة "أموالي" في أغسطس 1202، تمكين الشباب من تطوير مهارة إدارة الأموال في وقت مبكر من عمرهم. وقد شهد المصرف على مدار العام الماضي ميول هذه الفئة النشطة من المتعاملين نحو اكتساب المعرفة والمهارات، لبناء السلوكيات المالية الرشيدة، والقدرة على اتخاذ قرارات مالية جيدة. وقد منحتهم "أموالي" هذه الفرصة للتدرب على ممارسة عملية إدارة الأموال واكتساب المهارات والمعارف المالية في سن مبكرة.» وتقدم خدمة أموالي" تجربة مصرفية رقمية جذابة لشريحة اليافعين والشباب، تتسم بعدة خصائص من بينها، إمكانية تلقي الأموال من أولياء أمورهم، وتتبع الرصيد وعمليات الإنفاق، وإنشاء أهداف للادخار، وارسال الأموال للأصدقاء وغيرها من المعاملات المالية التي تناسب احتياجات هذه الفئات العمرية. ويحصل متعاملي "أموالي" على بطاقة للسحب الآلي لاستخدامها في التسوق اليومي وسداد المدفوعات عبر الإنترنت وسحب السيولة النقدية. كما يمكنهم إضافتها إلى خاصية "أبل باي" والاستمتاع بالعروض الحصرية الخاصة بمشترياتهم من الأزياء والإلكترونيات والألعاب والترفيه والتسوق عبر الإنترنت، وغيرها من المعاملات المالية، وذلك لمساعدتهم على تكوين مهارات الإدارة المالية وترشيد الإنفاق، وتنمية تلك المهارات بالتوازي مع تقدمهم نحو سن الرشد.

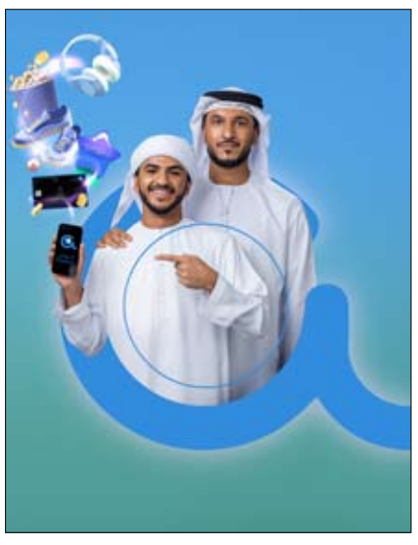

وفي إطار مساعيه للارتقاء بتجربة الخدمات المصرفية الرقمية للجيل الجديد من المتعاملين، وتماشيًا مع استراتيجيته للتحول الرقمي، أطلق مصرف أبوظبي الإسلامي العام الماضي، خدمة الدردشة الآلية المدعومة بتقنية الذكاء الاصطناعي لمتعاملي "أموالي"، والتي توفر لهم إمكانية الاستعلام عن الرصيد وتحويل الأموال والاطلاع على سجل المعاملات عبر الردود الآلية. ونجح "مصرف أموالي" منذ إطلاقه العام الماضي، في تنمية قاعدة متعامليه من الشباب، وتسجيل نسبة مرتفعة للاحتفاظ بمتعاملين نشطين حيث سجل نحو 800 ألف معاملة مصرفية في شهر أغسطس من العام الجاري. وقد حصد التطبيق الذكي لمصرف أبوظبي الإسلامي و"مصرف أموالي" على جائزة أفضل الابتكارات في الخدمات المصرفية عبر الهاتف المتحرك لعام 2022 من جلوبل فاينانس.

تلتقي منتخبات قطر وتونس وليبيا

منتخبات الإمارات تدشن مشوارها بطموحات وآمال تمثيل مشرف

•• الحمامات : الفجر

تدشن منتخبات الإمارات للجولف مشوارها اليوم الخميس في منافسات البطولة العربية 21 للشباب تحت 18 سنة والناشئين تحت 15 سنة، والثانية للأشبال تحت 13 سنة، والأولى للفتيات تحت 15 سنة، و12 للسيدات بمواجهة منتخبات المجموعة الأولى والتي ضمت منتخبات قطر وتونس وليبيا في البطولة التي ينظمها الاتحاد العربي للجولف، وتحت رعاية وإشراف وزارة الشباب والرياضة واللجنة الأولمبية التونسية ويحتضنها نادي جولف سيتروس وعلى ملعبي الزيتون والغابة ذو ال 9 حفرة لكل منهم في مدينة الحمامات التونسية، وتستمر لغاية 9 أكتوبر الجاري، بمشاركة ما يقارب 100 لاعب ولاعبة يمثلون 10 دولة عربية، بعد اعتذار الصومال.

منتخبات الإمارات

ويمثل الإمارات في هذا المحفل العربي كل من اللاعبين، راشد الجسمي ومحمد سكيك وعبدالله السويدي في منتخب الشباب، وسلطان الجسمي وعبدالله كلبات وراشد النقبي في منتخب الناشئين، وعبدالله درويش وحميد السويدي وعبدالله سالمين في الأشبال، ومنتخب السيدات المكون من اللاعبات حمدة السويدي وعلياء العمادي واللاعبة سارة علي تشارك بمنافسات فئة الفتيات تحت 15 سنة،

الأقوى

وينتظر أن يكون مستوى هذه البطولة أرفع من البطولات الماضية بحكم الاهتمام المتزايد برياضة الجولف في الوطن العربي وتطور مستوى اللعبة في العديد من الدول العربية وخاصة المغرب لاسيما الخليجية منها والتي ستكون حاضرة بقوة بمدينة الحمامات من أجل المراهنة على ميداليات وكؤوس لبطولة.

جهوزية منتخبنا

وتواجه منتخبات الإمارات بجميع منتخبات الفئات العمرية الشباب تحت 18 سنة والناشئين تحت 15 سنة والأشبال تحت 13 سنة والفتيات تحت 15 سنة تواجه منتخبات قطر وليبيا، بينما وضعت القرعة منتخب سيدات الإمارات بالمجموعة القوية التي ضمت إلى جانبها منتخبات قطر وتونس.

ويخوض منتخبنا الوطني منافسات البطولة في سعية لتحقيق افضل النتائج كما هو الحال عند بقية المنتخبات المشاركة، وسط منافسة ساخنة بين اكثر من 100 لاعب ولاعبة يتنافسون على القاب منافسات الفردي وخمس المنتخبات على مستوى الفرقي.

وكان منتخبنا قد انهى تحضيراته الجادة لهذا العرس العربي بعد ان اجرى على مدار اليومين الماضين 3 حصص تدريبية صباحية ومسائية وامتدت لأربع ساعات لكل حصة تدريبية.

اللجنة الفنية والتحكيمية

وكانت اللجنة الفنية والتحكيمية قد اعتمدت صباح أمس أهلية اللاعبين وتم شرح الأمور الفنية والتنظيمية والتحكيميه للبطولة، بحضور الحكم العالمي المغربي عبد اللطيف البشاري، وعبد العزيز الملا نائب لرئيس الاتحاد العربي ومن الإمارات خالد الشامسي الأمين العام للاتحاد واكرم سكيك المدير العام للاتحاد وسمير الولاني مدرب المنتخبات، ونوفل شوشان مدير الاتحاد الفني وبحضور ممثلي الفرق المشاركة.

وأجرت مراسم القرعة لتحديد مواعيد انطلاق المنافسات اعتباراً من الساعة السابعة والنصف صباح اليوم الخميس، وكان خلال الفترة المسائية من يوم أمس الأربعاء قد تم الإعلان الرسمي لافتتاح البطولة خلال حفل الافتتاح الرسمي للعرس العربي للجولف.

دبي تجمع أقوى منتخبات العالم في النسخة 11 من شاطئية القارات

القرعة تضع منتخبنا في مواجهة السعودية وإسبانيا والبرازيل

•• دبي-الفجر:

أعلن مجلس دبي الرياضي عن تنظيم النسخة 11 من بطولة "كأس القارات لكرة القدم الشاطئية"، التي تقام خلال الفترة من 01 إلى 06 نوفمبر 2022 على شاطئ كايت بيتش بمنطقة أم سقيم بالتعاون مع لجنة كرة القدم الشاطئية بالاتحاد الدولي لكرة القدم.

وأقيمت مراسم قرعة البطولة في مقر مجلس دبي الرياضي بحي دبي للتصميم بحضور سعادة سعيد حارب أمين عام مجلس دبي الرياضي ومحمد بن هزام أمين عام اتحاد الإمارات لكرة القدم، وناصر أمان آل رحمة مساعد أمين عام مجلس دبي الرياضي، وجوان كوسكو رئيس اللجنة التنفيذية لكرة القدم الشاطئية بالفيفا، وأجرى مراسم القرعة النجم العالمي باتريك كلويفرت والحكم الإماراتي الدولي إبراهيم المنصوري.

أوقعت القرعة منتخبنا الوطني لكرة القدم الشاطئية في المجموعة الأولى التي تضم إلى جانبه كل من المملكة العربية السعودية، وإسبانيا، والبرازيل، فيما ضمت المجموعة الثانية منتخبات كل من إيران الفائز بلقب البطولة 4 مرات، والولايات المتحدة الأمريكية، واليابان، وباراغواي، وستعلن اللجنة المنظمة عن جدول المباريات في وقت لاحق.

كما حضر مراسم القرعة علي عمر رئيس اللجنة المنظمة للبطولة مدير إدارة الفعاليات الرياضية بالمجلس، وأحمد سالم المهري نائب رئيس اللجنة المنظمة للبطولة مدير إدارة التطوير الرياضي بالمجلس، وراشد محمد مدير البطولة، ولاعب المنتخب الإماراتي السابق بخيت سعد ولاعب منتخبنا الوطني وليد بشر، كما حضر مدرب المنتخب الوطني لكرة القدم الشاطئية وعدد من نجوم المنتخب.

ورحب سعادة سعيد حارب أمين عام مجلس دبي الرياضي في بداية المؤتمر الصحفي بالحضور من وفد لجنة الكرة الشاطئية بالاتحاد الدولي لكرة القدم، والنجم العالمي باتريك كلويفرت، كما رحب باتحاد الإمارات لكرة القدم والإعلاميين، وقال: "سعادتنا كبيرة أن نجتمع اليوم لإجراء قرعة النسخة 11 من هذه البطولة التي ولدت في دبي عام 2011 وعملنا معا مع اتحاد كرة القدم والفيفا والصديق جوان كوسكو لاستمراريتها ونموها وتطويرها، وها نحن نصل النسخة 11 بنجاحات متواصلة للبطولة التي أصبحت ثاني أهم بطولة للكرة الشاطئية في العالم بعد كأس العالم".

وأضاف: "بطولة هذا العام تتميز بحضور منتخبات جديدة، كما تتميز أنها ستكون مسك الختام لفعاليات النسخة الأولى من مهرجان دبي للألعاب الشاطئية الذي ضم أيضا منافسات الجولة العالمية لمحترفي الكرة الطائرة الشاطئية وغير ها من الرياضات الشاطئية ذات الجماهيرية الواسعة، نرحب بجميع المنتخبات المشاركة على أرض وطننا، ونتمنى لمنتخبنا الوطني تحقيق أفضل النتائج في البطولة، ونحن سعداء بمشاركة المنتخب السعودي الذي يشارك لأول مرة في البطولة".

وقال محمد بن هزام: "نشكر مجلس دبي الرياضي على دوره الرائد في دعم البطولة ورياضة كرة القدم الشاطئية، ونحن سعداء بالشراكة مع المجلس في تنظيم هذه البطولة الدولية الكبيرة والمهمة التي شهدت تطورًا كبيرًا منذ انطلاقها وشارك فيها أفضل المنتخبات في العالم، مما ساعد في تطوير مستوى منتخباتنا الوطنية، ونحن على ثقة بأن المنتخب سيقدم أداءً ممتازًا في البطولة هذا العام وسيتمكن من تحقيق المفاجأة، ويواصل اتحاد الكرة جهوده لتنظيم عدد من البطولات لتنمية وتطوير هذه الرياضة المهمة وزيادة شعبيتها وانتشارها بين كافة فئات المجتمع".

ومن جانبه تقدم جوان كوسكو بالشكر إلى مجلس دبي الرياضي وفرق العمل على الدعم المتواصل للبطولة وعبر عن سعادته باستمرار الشراكة الناجحة التي تجمع الفيفا مع مجلس دبي الرياضي طوال 11 سنة، وقال: "مرت 11 سنة مليئة بالأحداث الكثيرة والعمل المستمر والذكريات الجميلة، هذه البطولة ولدت في المكان الصحيح في دبي فالجميع يسعى لزيارتها والمشاركة في هذه البطولة التي تعد ثاني أقوى بطولة كرة قدم شاطئية بعد كأس العالم، لقد أصبحت دبي مركزًا لاستقطاب أبرز المنتخبات وجماهير كرة القدم الشاطئية، كما أنها أصبحت موطني الثاني وأشعر هنا أني أحد أفراد العائلة في مجلس دبي الرياضي، ونتطلع لنرى حدثًا استثنائيًا هذا العام فهذه النسخة ستكون مميزة لأن الفرق المشاركة هي الأفضل في العالم ويشارك فيها منتخبات جديدة".

وشكر جوان اللاعب الإماراتي السابق بخيت سعد على حضوره لمراسم القرعة وقال: "لقد كان بخيت سعد أحد أفضل اللاعبين في كرة القدم الشاطئية وهو الوحيد الذي شاهدته يمزق الشباك بكرته، وأتقدم بالشكر إلى الرعاة والداعمين للبطولة وإلى اتحاد الإمارات لكرة القدم الذي يوفر الدعم الفني اللازم لتطوير كرة القدم الشاطئية بالدولة، كما أشكر الإعلام الذي يعد شريكًا أساسيًا للبطولة من خلال جهود الإعلاميين التي ساهمت في نشر اللعبة وزيادة شهرة البطولة محليًا وعالميًا، وأتطلع للمشاركة في المباراة التي تجمع الفيفا واللجنة المنظمة أمام فريق الإعلاميين سنويًا والتي تبرز مدى الارتباط بيننا مع الإعلام الذي يعد مفتاح نجاح هذه البطولة".

وفي ختام مراسم القرعة أهدى سعادة سعيد حارب النسخة الإنجليزية من كتاب قصتي الذي يروي فيه صاحب السمو الشيخ محمد بن راشد آل مكتوم نائب رئيس الدولة رئيس مجلس الوزراء حاكم دبي "رعاه الله" قصصا من مسيرة الإنجازات وبناء الدولة إلى النجم العالمي باتريك كلويفرت.

وأعلنت اللجنة المنظمة أن مباريات البطولة ستقام بنظام الدوري من دور واحد على أن يتأهل صاحبا المركزين الأول والثاني من كل مجموعة إلى مرحلة نصف النهائي التي تلعب بنظام خروج المهزوم ليتأهل الفائزان إلى المباراة النهائية، ويتنافس الخاسران على الميداليات البرونزية في مباراة تحديد المركزين الثالث والرابع.

البداية من نهائي كأس رئيس الدولة بين الوحدة والشارقة

اتحاد الإمارات لكرة القدم و «FIFA+» يلتزمان بالنقل الحي للمباريات والمزيد من الفعاليات لجماهير كرة القدم حول العالم

•• أبوظبي-الفجر

تعاون اتحاد الإمارات لكرة القدم و"FIFA+" الوجهة الرقمية الجديدة المتكاملة لعشاق كرة القدم، في خطوة تهدف إلى الانتقال بكرة القدم نحو العالمية في دولة الإمارات العربية المتحدة، وفي إطار مهمتها المتمثلة في توفير طرق ممتعة ومبتكرة للجماهير بُغية التفاعل مع هذه اللعبة الجميلة، تقدم "FIFA+" عروضاً مجانية لمشاهدة البث المباشر لفعاليات كرة القدم من كافة أنحاء العالم، والتي تشمل الآن مباريات بطولة كأس رئيس الدولة ودوري الدرجة الأولى الإماراتي وبعض مباريات المنتخبات الوطنية.

وتُمثل "FIFA+" أحد الأساليب الرائدة لبث فعاليات كرة القدم مباشرة في مختلف أنحاء العالم، حيث تشمل المنافسات المعروضة الدوريات وبطولات الكأس لكل من الرجال والسيدات والشباب، علماً أن المنصة متاحة عبر شبكة الإنترنت بعشر لغات مختلفة ومتوفرة على شكل تطبيق للهواتف المحمولة وعبر بعض الأجهزة المتصلة المحددة.

وقال محمد عبدالله هزام الظاهري الأمين العام لاتحاد الإمارات لكرة القدم : "سُعداء جداً بتوقيع هذه الشراكة مع "FIFA+" المنصة الرقمية المميزة لما تحتويه من برامج كروية مختلفة تُناسب كل من ينتمي لعالم كرة القدم من أجهزة فنية وإدارية ولاعبين وجماهير عاشقة للأندية والمنتخبات الوطنية إلى جانب النقل المباشر لمجموعة كبيرة من المباريات في مختلف البطولات حول العالم".

وأضاف الأمين العام لاتحاد كرة القدم :" تُمثل هذه الاتفاقية نقلة كبيرة للمسابقات التي يُشرف على تنظيمها اتحاد الكرة سواء بطولة كأس رئيس الدولة أو دوري الدرجة الأولى وبعض مباريات منتخباتنا الوطنية، حيث ستتيح هذه الاتفاقية الفرصة أمام الملايين حول العالم بمتابعة مبارياتنا المحلية والبداية ستكون في نهائي كأس رئيس الدولة بين الوحدة والشارقة يوم 21 أكتوبر".

وفي هذا الصدد، صرحت شارلوت بار ، مديرة الاستراتيجية والمنصات الرقمية الاتحاد الدولي الفيفا قائلةً: "إنها المرة الأولى على الإطلاق التي يمكن فيها لاتحاداتنا الأعضاء الوصول بسلاسة كبيرة إلى قاعدة حقيقية لمشجعي كرة القدم حول العالم وإقامة علاقة يومية مباشرة معهم. وإذ نفخر بالتعاون مع اتحاد الإمارات لكرة القدم فإننا متحمسون للمساعدة في النهوض باللعبة نهوضاً حقيقياً عبر منطقة الشرق الأوسط وخارجها".

سعت FIFA+ منذ إطلاقها بثبات نحو توسيع نطاق انتشارها، وأضافت قنوات جديدة وجذابة لبث المحتويات بُغية تقديم تجربة رقمية ومتنوعة بكل معنى الكلمة.

تقدم المنصة جميع محتوياتها مجاناً، حيث يمكن للمشاهدين الاطلاع على أرشيف شامل (يتضمن جميع مباريات كأس العالم FIFA للرجال والسيدات) وآلاف المباريات التي يتم بثها مباشرة سنوياً والألعاب التفاعلية ومسابقات التوقع ومجموعة من الإنتاجات الأصلية من أفلام ومسلسلات وثائقية وبرامج حوارية وأفلام قصيرة.

بحلول نهاية عام 2022، ستبث FIFA+ ما يعادل 40000 مباراة مباشرةً في العام من 100 اتحاد عضو عبر جميع الاتحادات القارية الستة، بما في ذلك 11000 مباراة لمنافسات السيدات، وتقدم FIFA+ تغطية حية لمباريات كرة القدم، بدايةً من الدوريات الأوروبية الكبرى ووصولاً إلى المنافسات التي لم يسبق بثها من مختلف أنحاء العالم، سواء في منافسات الرجال أو السيدات أو الشباب، علماً أن FIFA+ متاحة في جميع أنحاء العالم عبر موقع fifaplus.com وعبر متاجر التطبيقات الكبرى.

الزرعوني يُشارك في اجتماع اللجنة المالية للاتحاد الآسيوي لكرة القدم

•• كوالالمبور-الفجر

شارك هشام محمد الزرعوني عضو مجلس إدارة اتحاد الإمارات لكرة القدم ، عضو اللجنة المالية في الاتحاد الآسيوي في اجتماع اللجنة الذي عُقد أمس الأول في العاصمة الماليزية كوالالمبور برئاسة ماريانو ارانيتا وبحضور والأمين العام للاتحاد الآسيوي داتو ويندسور ، إضافة إلى باقي أعضاء اللجنة.

وناقش الاجتماع التقارير المالية المُدققة عام 2022 وميزانية 2023 والأداء المالي والبيانات المالية الخاصة بجميع الأحداث والبطولات التي يُنظمها الاتحاد القاري .

الإمارات للدراجات يتوج بالمركز الأول في سباق تري فالي فارزين بإيطاليا

•• روما-وام:

فاز تادي بوجاتشار من فريق الإمارات للدراجات الهوائية بالمركز الأول في سباق تري فالي فارزين في إيطاليا، بفضل انطلاقته المثالية لتجاوز المجموعة المتقدمة التي تشكلت من 20 دراجاً، ليفوز بالسباق الذي هيمن فريق الإمارات على مجرياته.

وكان السباق قد شهد تقلص المجموعة المتقدمة إلى 25 دراجاً مع الوصول إلى مسافة التسلق في مونتيلُو، بمن فيهم فينشينزو نيبالي (أستانا) الذي انطلق في سباق سرعة محاولاً انتزاع الفوز، إلا أن بوجاتشار تمكن من تجاوزه ليسجل فوزه الخامس عشر هذا الموسم "والخامس والأربعين لفريق الإمارات"، يليه سيرجيو هيجويتا (بورا-هانزجروي) في المركز الثاني، ثم أليخاندرو فيلفاردي (موفيستار) الذي حلَّ ثالثاً.

وتعليقاً على فوزه ، قال تادي بوجاتشار: "سعيد بتحقيق هذا الفوز، كان السباق سريعاً جداً، بذلنا فيه جهوداً كبيرة حتى خط النهاية، وأخص بالذكر زميلي دييجو أوليسي الذي كان أداؤه استثنائياً. كان خوض سباق السرعة الخيار الأمثل بالنسبة لي في الأجزاء النهائية من السباق، وسار كل شيء بشكل مثالي. أنا سعيد بمستوى أداء فريقنا ولاسيما قبيل مشاركتنا في سباق لومبارديا الذي سيكون أكثر صعوبة في هذا العام، لكننا سنبذل قصارى جهدنا لتحقيق أفضل النتائج".

مونديال 1954 .. «معجزة برن» تعرقل الانطلاقة المجرية في نسخة الأرقام القياسية

•• أبوظبي -وام:

بعد المشاكل والانسحابات والغيابات التي خيمت على أجواء النسخ الـ4 الأولى من بطولات كأس العالم لكرة القدم، جاءت النسخة الخامسة عام 1954 في سويسرا لتكون بمثابة ضربة بداية جديدة للبطولة العالمية؛ حيث استقرت من خلالها أجواء البطولة بشكل كبير.

وأقيمت هذه النسخة وسط أجواء من الاستقرار لم تشهدها النسخ الأولى فلم تشهد أي انسحاب أو استبعاد لأي فريق، بل وبدأت البطولة في اتخاذ شكل أكثر استقرارا وواقعية في المنافسة بتطبيق نظام المجموعات في الدور الأول ثم نظام المواجهات الإقصائية في الأدوار التالية.

وساهمت تلك التعديلات، مع أيضا الاستقرار النسبي الذي شهدته أوروبا بعد سنوات من انتهاء الحرب العالمية الثانية، في أن تقدم هذه النسخة العديد من العروض المميزة والأرقام القياسية، التي لا تزال صامدة حتى الآن فيما ظلت المفاجآت حاضرة بقوة وكانت أبرزها في المباراة النهائية للبطولة، والتي وصفت بأنها "معجزة برن".

وهذه البطولة هي أول نسخة من بطولات كأس العالم يتم بثها تلفزيونيا كما صدرت بعض العملات المعدنية الخاصة بها.

وكانت سويسرا حصلت على حق استضافة هذه النسخة في 1946 بالتزامن مع فوز البرازيل بحق استضافة نسخة 1950.

وشارك في هذه النسخة 16 منتخبا من بينها المنتخب السويسري صاحب الأرض ومنتخب أوروجواي حامل اللقب.

وإضافة لهذين الفريقين، تأهل للبطولة 11 منتخبا من أوروبا والمنتخبان البرازيلي من أمريكا الجنوبية والمكسيكي من أمريكا الشمالية إضافة لمنتخب كوريا الجنوبية من القارة الآسيوية.

ووزعت هذه المنتخبات على 4 مجموعات بواقع 4 منتخبات في كل مجموعة، ونص نظام البطولة على تأهل المنتخبين صاحبي المركزين الأول والثاني من كل مجموعة إلى الدور الثاني (دور الثمانية)؛ بداية الأدوار الإقصائية.

وبرغم هذا، تضمن نظام دور المجموعات جزئية غريبة حيث ضمت كل مجموعة فريقين مصنفين وآخرين غير مصنفين.

وبدلا من إقامة فعاليات المجموعة بنظام دوري من دور واحد كما هو مطبق حاليا في كل البطولات التي تعتمد على نظام المجموعات، والذي يعني إقامة 6 مباريات في كل مجموعة، نص نظام البطولة على أن يلتقي كل فريق مصنف مع الفريقين غير المصنفين بالمجموعة ما يعني عدم وجود مواجهة بين الفريقين المصنفين أو مواجهة بين الفريقين غير المصنفين ليقتصر عدد المباريات بالمجموعة على 4 مباريات.

وإلى جانب هذا، تضمن نظام البطولة اللجوء للوقت الإضافي حال انتهاء الوقت الأصلي للمباريات بالتعادل مع احتساب نقطة التعادل لكل فريق حال انتهى الوقت الإضافي أيضا بالتعادل.

وبالفعل، امتدت مباراتان في الدور الأول للوقت الإضافي بعد انتهاء الوقت الأصلي لكليهما بالتعادل وظل التعادل قائما في الوقت الإضافي أيضا.

وفي حال تساوي فريقين في رصيد النقاط مع ختام فعاليات الدور الأول، كان اللجوء مباشرة إلى إقامة مباراة فاصلة بينهما، وحدث هذا بالفعل حيث تأهل منتخب ألمانيا الغربية إلى دور الثمانية بعد الفوز على تركيا 7-2 في مباراة فاصلة بالمجموعة الثانية.

كما تأهل المنتخب السويسري لدور الثمانية بعد الفوز 4-1 على نظيره الإيطالي في مباراة فاصلة بالمجموعة الرابعة.

وكان المنتخب المجري المرشح الأقوى للفوز باللقب حيث كان مصدر القلق لجميع منتخبات العالم لاسيما وأنه وصل إلى سويسرا بعد فترة تألق حافظ خلالها على سجله خاليا من الهزائم في 27 مباراة (23 انتصارا و4 تعادلات)، وكان من هذه المباريات انتصارات مدوية مثل الفوز وديا على نظيره الإنجليزي 6-3 في استاد "ويمبلي" العريق خلال نوفمبر 1953.

كما أحرز المنتخب المجري الميدالية الذهبية بجدارة في دورة الألعاب الأولمبية 1952.

وعزز المنتخب المجري بقيادة نجمه الشهير فيرنك بوشكاش وزميله ساندور كوتشيتش من الترشيحات المرافقة لهما في مونديال 1954 بالانتصارات الكبيرة في بداية البطولة؛ حيث فاز على كوريا الجنوبية 9-0 وعلى ألمانيا الغربية 8-3 ثم في دور الثمانية على البرازيل 4-2، وفي نصف النهائي على أوروجواي حاملة اللقب 4-2 بعد التمديد لوقت إضافي.

وفي النهائي، كان الفريق على موعد مع اختبار جديد أمام منتخب ألمانيا الغربية بعد أسبوعين فقط من المواجهة بينهما في الدور الأول، ما صب معظم الترشيحات لصالح المنتخب المجري.

ولكن المباراة النهائية كانت تتويجا حقيقيا ومثيرا لبطولة مميزة؛ حيث تقدم المنتخب المجري بهدفين بعد 8 دقائق فقط من بداية المباراة، ولكن المنتخب الألماني رد بقوة من خلال هدفين في الدقيقتين 10 و18 ثم هدف الفوز في الدقيقة 84 ليطلق على هذه المباراة لقب "معجزة برن" نسبة إلى إقامتها بالعاصمة السويسرية برن.

ونال المنتخب الألماني في بلاده لقب "أبطال برن" بعد الفوز الثمين الذي يعتبر من أبرز المفاجآت في تاريخ اللعبة؛ حيث أدى إلى عدم استبعاد المنتخب الألماني على الاطلاق من الترشيحات القوية في أي بطولة كبيرة لاحقة.

وشهدت هذه النسخة العديد من الأرقام القياسية التي لا يزال بعضها صامدا حتى الآن، ومنها أنها سجلت أعلى متوسط تهديف في نسخة واحدة بكأس العالم وبلغ 5.38 هدف للمباراة الواحدة.

كما شهدت أكبر فارق أهداف يحققه أي فريق في نسخة واحدة، وكان للمنتخب المجري (17 هدفا)، وحظي نفس الفريق بأكثر من رقم قياسي آخر في هذه النسخة مثل أكبر عدد من الأهداف يسجله أي فريق في نسخة واحدة (27 هدفا) وأكبر متوسط أهداف لأي فريق في نسخة واحدة (5.4 هدف للمباراة الواحدة).

كما نال منتخب ألمانيا الغربية نصيبه من الأرقام القياسية في هذه البطولة مثل أكبر عدد أهداف يسجله الفريق الفائز باللقب (25 هدفا) وأكبر عدد أهداف تستقبله شباك فريق يتوج باللقب (14 هدفا) وأكبر متوسط تهديف لفريق بطل في نسخة واحدة (4.17 هدف للمباراة الواحدة).

كما حقق منتخب كوريا الجنوبية أكثر من رقم قياسي سلبي خلال هذه النسخة حيث أصبح أكثر فريق في تاريخ البطولة تهتز شباكه بالأهداف في نسخة واحدة (16 هدفا) وصاحب أكبر فارق أهداف سلبي في نسخة واحدة (16 هدفا).

وشهدت البطولة 11 هدفا للمهاجم المجري ساندور كوتشيتش ليصبح اللاعب الأكثر تهديفا بنسخة واحدة في تاريخ البطولة وقتها لكنه خسر هذا الرقم القياسي لصالح الفرنسي جوست فونتين في النسخة التالية عام 1958 بعدما سجل فونتين 13 هدفا.

دبي تفوز باستضافة المؤتمر الدولي للطب الرياضي في 2024

•• دبي -وام:

فازت دبي بحق استضافة فعاليات النسخة الـ 38 من المؤتمر الدولي للطب الرياضي على هامش انعقاد النسخة الـ 37 للمؤتمر التي أقيمت في المكسيك خلال الفترة "22 – 25" من شهر سبتمبر الماضي وشاركت فيه لجنة الطب الرياضي باللجنة الأولمبية الوطنية.

وسعت لجنة الطب الرياضي بالتعاون والتنسيق مع دائرة الاقتصاد والسياحة في دبي طوال الأشهر الماضية لإعداد ملف متكامل يغطي جميع الجوانب المستهدفة من إدارة المؤتمر الدولي البارز، لضمان ترجيح كفة دولة الإمارات واختيار دبي لتنظيم النسخة المقبلة عام 2024.

ومثّل الإمارات في المؤتمر - الذي شهد حضور أكثر من 1000 مشارك و 117 لجنة طب رياضي من جميع أنحاء العالم - الدكتور عبدالله الرحومي نائب رئيس لجنة الطب الرياضي باللجنة الأولمبية الوطنية، حيث شارك نخبة من المنتسبين لمجال الطب الرياضي سواءً من جراحين العظام والمعالجين الطبيعيين وأخصائيي التغذية وأخصائيي العلاج الوظيفي والطب النفسي، إذ تم استعراض طلب استضافة دبي، الذي تم تقديمه لإدارة اللجنة المنظمة للمؤتمر بداية العام الجاري بعد الكثير من النقاشات واللقاءات الدورية للجنة الطب الرياضي باللجنة الأولمبية برئاسة الدكتور هاشل الطنيجي.

وشهدت مساعي استضافة النسخة الـ 38 من الحدث الطبي الرياضي العالمي منافسة قوية بين كل من الإمارات وكرواتيا وتشيلي للفوز بحق استضافة المؤتمر، حيث تسلم الدكتور عبدالله الرحومي علم المؤتمر من فيليبو جوميز رئيس لجنة الطب الرياضي بالمكسيك عقب إعلان فوز دبي بتنظيمه وتوقيع اتفاقية الاستضافة.

وثمّن معالي الدكتور أحمد بن عبد الله حميد بالهول الفلاسي وزير التربية و التعليم رئيس الهيئة العامة للرياضة النائب الأول لرئيس اللجنة الأولمبية الوطنية رئيس المكتب التنفيذي، هذه الخطوة المهمة التي تؤكد على مكانة الإمارات كأفضل الخيارات لدى أصحاب القرار على الصعيدين الإقليمي والعالمي في مختلف مجالات العمل الرياضي من أجل استضافة وتنظيم كبرى الأحداث الرياضية والمؤتمرات العلمية المتعلقة بالجانب الرياضي.

وأشاد معاليه بتوجيهات سمو الشيخ أحمد بن محمد بن راشد آل مكتوم رئيس اللجنة الأولمبية الوطنية بضرورة بناء الشراكات مع مختلف الجهات والهيئات والمنظمات الدولية، بما يحقق الفائدة المرجوة لرياضة الإمارات ويسهم في تعزيز سبل التعاون ونقل المعارف من المختصين في العلوم الرياضية، خاصة وأن المؤتمر يناقش واحدا من أهم الموضوعات المرتبطة بصحة وسلامة الرياضيين، ويتيح الفرصة للاطلاع على أفضل الممارسات المتبعة وأحدث المعايير والتقنيات المستخدمة في هذا الشأن.

من جهته قال سعادة هلال سعيد المري، المدير العام لدائرة الاقتصاد والسياحة بدبي " إن فوز دبي باستضافة المؤتمر الدولي للطب الرياضي خلال العام 2024 يأتي ثمرة للتعاون البناء مع شركائنا في القطاعين العام والخاص، لاسيما مع لجنة الطب الرياضي باللجنة الأولمبية الوطنية، حيث تم تقديم ملف استضافة متكامل وجذاب للفوز، بناء على ما تتمتع به دبي من إمكانات هائلة، وبنية تحتية متطورة، وقدرة تنظيمية، إلى جانب سجلها الحافل باستضافة فعاليات وأحداث عالمية كبرى، وهو ما يتماشى مع رؤية صاحب السمو الشيخ محمد بن راشد آل مكتوم نائب رئيس الدولة رئيس مجلس الوزراء حاكم دبي "رعاه الله"، لجعل دبي المدينة المفضلة في العالم للحياة والعمل والزيارة" .

وأضاف المري : " سيكون المؤتمر الدولي للطب الرياضي منصة مهمة للحضور والمشاركين الذين سيتمكنون من تبادل الآراء والمعرفة ومناقشة آخر التطورات التي يشهدها الطب الرياضي، علاوة على إمكانية خوض تجارب استثنائية في دبي التي تتمتع بمقومات سياحية متنوعة وتقدم عروضا رائعة" .

من جانبه أكد الدكتور هاشل الطنيجي أن لجنة الطب الرياضي عملت على إنجاح ملف استضافة الإمارات للنسخة 38 من المؤتمر الذي يهدف إلى تعزيز دراسة وتطوير الطب الرياضي في جميع أنحاء العالم، وحماية الصحة البدنية والعقلية، وضمان رفاهية جميع الممارسين؛ بالإضافة إلى مساعدة الرياضيين على تحقيق الأداء الأمثل، وتعظيم إمكاناتهم الصحية، فضلاً عن ضمان الوصول إلى رعاية صحية وتدريب عالي الجودة.

بدوره عبر الدكتور عبد الله الرحومي عن سعادته بهذا الإنجاز الذي يدعو للفخر لدى تمثيله لدولة الإمارات في المؤتمر الدولي للطب الرياضي وتسلمه لعلم المؤتمر للنسخة المقبلة التي ستقام في دبي عام 2024، مشيداً بجهود جميع فرق العمل التي سعت لإعداد الملف وتجهيزه على أكمل وجه ليلقى قبول واستحسان اللجنة المنظمة.

وبهذه المناسبة عبر البروفيسور فابيو بيجوزي، رئيس الاتحاد الدولي للطب الرياضي، عن رضاه الكامل على مستوى ملف استضافة دبي للمؤتمر الدولي للطب الرياضي في دورته الـ38 في عام 2024، وقال : " قدم وفد دولة الإمارات عرض استضافة استثنائيا حاز على استحسان اللجنة التنفيذية، ومجلس مندوبي الاتحاد الدولي للطب الرياضي الذين اجتمعوا في جوادالاخارا" .

وأضاف " إننا نتطلع لاستضافة المؤتمر الدولي للطب الرياضي في دبي التي أصبحت رائدة في مجال الرعاية الصحية المتميزة، وسيكون المؤتمر فرصة استثنائية للترويج للطب الرياضي في المنطقة، وأنا على ثقة بأن السمعة العالمية التي تتمتع بها دبي وتميزها ستساهم في أن يكون البرنامج العلمي للمؤتمر مفيدا ورائعا، وسيجذب مشاركين من جميع أنحاء العالم" .

بايرن يجرد ريال مدريد من رقمه القياسي بدوري الأبطال ونابولي ينافس بروج على لقب «الحصان الأسود»

•• أبوظبي -وام:

بثلاثة أرقام قياسية في البطولة، حافظت فرق بايرن ميونخ ونابولي وكلوب بروج على العلامة الكاملة في مسيرتها بدور المجموعات لدوري أبطال أوروبا، واقترب كل منها خطوة كبيرة على طريق التأهل للدور الثاني (دور الـ16) بالبطولة.

في ميونخ، جرد بايرن فريق ريال مدريد من رقم قياسي مهم حققه الفريق الإسباني عبر سنوات، وأصبح بايرن هو الفريق صاحب أطول سلسلة مباريات بدون أي هزيمة في دور المجموعات لدوري أبطال أوروبا.

وكان ريال مدريد حقق هذا الرقم (30 مباراة) في الفترة من 2012 إلى 2017 ، ولكن بايرن عادل هذا الرقم في مسابقة الموسم الحالي، ثم انفرد بالرقم القياسي من خلال مباراته التي فاز فيها على فيكتوريا بلزن التشيكي 5-0 أمس الأول الثلاثاء في الجولة الثالثة من مباريات المجموعة الثالثة بالبطولة.

ويستطيع بايرن تعزيز هذا الرقم من خلال مباراته التالية على ملعب فيكتوريا بلزن الأسبوع المقبل.

وكانت مباراة الأمس هي المباراة رقم 26 التي يحرز فيها بايرن 5 أهداف أو أكثر في تاريخ مشاركاته ببطولة دوري الأبطال الأوروبي.

وحافظ بايرن من خلال هذا الفوز أيضا على العلامة الكاملة ليتصدر المجموعة الصعبة (الحديدية) برصيد 9 نقاط بفارق 3 نقاط أمام انتر ميلان، الذي حقق فوزا ثمينا 1-0 على برشلونة في المباراة الأخرى بالمجموعة ليكون الفوز الأول لانتر على أي فريق إسباني في المسابقة منذ أبريل 2010 .

وفي المجموعة الأولى، واصل نابولي الإيطالي موسمه الاستثنائي وحقق فوزا تاريخيا على مضيفه أياكس 6-1 لتكون المرة الأولى التي يسجل فيها نابولي أكثر من 3 أهداف خارج ملعبه في تاريخ مشاركاته بدوري أبطال أوروبا كما أنها أثقل هزيمة يتعرض لها أياكس في تاريخ مشاركاته بالبطولة. وحقق نابولي، متصدر الدوري الإيطالي حاليا، بهذا انتصاره الثالث على التوالي في المجموعة ورفع رصيده إلى 9 نقاط بفارق 3 نقاط أمام ليفربول الإنجليزي الذي فاز على رينجرز الاسكتلندي 2-0 في المباراة الأخرى بالمجموعة ليصبح الفوز السادس على التوالي له في المباريات التي يخوضها على ملعبه بدور المجموعات لدوري الأبطال.

وواصل نابولي بهذه المنافسة مع كلوب بروج البلجيكي على لقب "الحصان الأسود" للبطولة هذا الموسم حيث قدم كل منهما بداية استثنائية ومثيرة.

ونجح كلوب بروج أمس الأول في تحقيق انتصاره الثالث على التوالي في المسابقة بالفوز على أتلتيكو مدريد الإسباني ليرفع رصيده إلى 9 نقاط في صدارة المجموعة الثانية، التي شهدت أمس الاول أيضا فوز بورتو البرتغالي على باير ليفركوزن الألماني 2-0.

وحقق كلوب بروج بهذا رقما قياسيا بلجيكيا في المسابقة حيث أصبح أكثر ناد بلجيكي يحقق انتصارات في دوري الأبطال برصيد 14 انتصارا مقابل 13 انتصارا لأندرلخت صاحب الرقم القياسي السابق.

وفي المجموعة الرابعة، كان مارسيليا الفرنسي على موعد مع انتصاره الأول في المجموعة بالتغلب على سبورتنج لشبونة 4-1 لكنه ظل في المركز الرابع الأخير بفارق نقطة واحدة فقط خلف إنتراخت فرانكفورت الألماني وتوتنهام الإنجليزي اللذين تعادلا سلبيا في المباراة الأخرى بالمجموعة. وحرم مارسيليا فريق سبورتنج لشبونة من الحفاظ على العلامة الكاملة، علما بأن الفوز مساء أمس هو الثاني فقط لمارسيليا في آخر 18 مباراة خاضها بالمسابقة فيما انتهت المباريات الـ16 الأخرى جميعا بهزيمة الفريق.

تشافي: يتعين على الحكام تفسير قراراتهم

اعتبر مدرب برشلونة الإسباني تشافي هرنانديس انه يتعين على الحكام تفسير قراراتهم أمام وسائل الإعلام، على غرار المدربين، وذلك بعد اعتراضه على صافرات حكم مواجهته مع مضيفه إنتر الإيطالي (0-1) في دوري أبطال أوروبا في كرة القدم.

وحرم حكم الفيديو المساعد "في آيه آر" هدفاً لبرشلونة سجله بيدري بسبب لمسة يد على أنسو فاتي (68)، قبل أن يتدخل مرة ثانية لصالح "نيراتزوري" حارماً النادي الكاتالوني من ركلة جزاء إثر مطالبته بلمسة يد على الهولندي دنزل دمفريس "90+1".

قال تشافي بعد المباراة "أعقد ان الحكم يجب أن يشرح قراراته. يجب ان يأتي إلى هنا ويشرح، لكنه ذهب إلى منزله".

تابع "يجب ان يتحدث. سيكون هاماً ان يشرح قراراته مثلنا نحن. هذا أساسي".

ويحتل برشلونة المركز الثالث في مجموعته في الدور الأول برصيد 3 نقاط من 3 مباريات، فيما يتصدر بايرن ميونيخ الألماني بتسع نقاط ويحتل إنتر المركز الثاني (6).

وتابع تشافي "أنا غاضب ... كنت أرغب في التحدث معه لفهم قراراته. لا معنى لها، إنه ظلم، لكن هذه هي كرة القدم".

أما مدرب إنتر سيموني إينزاغي فقال انه لم يشاهد سوى لمسة يد فاتي، محاولا التركيز على إعادة إنتر الى السكة الصحيحة بعد بداية موسم مخيبة.

قال إينزاغي "كنا مركزين. الفوز على فريق بهذه النوعية يمنحنا الثقة. كنا حقا بحاجة إلى ذلك. أشعر بالراحة لان السبت "خلال الخسارة ضد روما 1-2" شاهدت أمورا جيدة من الفريق، لكن مع اخطاء لم تكن لتكلفنا في مباريات أخرى".

الخميس 6 أكتوبر 2022 م - العـدد 13665
Thursday 6 October 2022 - Issue No 13665

الفجر

يومية ـ سياسية ـ مستقلة
تصدر عن دار الفجر للصحافة والطباعة والنشر والتوزيع

رئيس التحرير:
عبيد حميد المزروعي

مدير التحرير:
د. شريف الباسل
email:bassel@alfajrnews.ae

المكتب الرئيسي أبوظبي : هاتف:4488300
دبي: هاتف:2217155 – فاكس: 2210070
العين : هاتف:7663631 – فاكس: 7666518

المراسلات: ص.ب :505
email:editors@alfajrnews.ae

طبعت بمطابع الفجر- التوزيع:

بانوراما

العلماء يتوقعون موعد اندماج القارات

توقع نموذج علمي أن يختفي المحيط الهادي وهو ما سيؤدي إلى تقريب القارات واندماجها مع بعضها البعض، لتشكل قارة واحدة عملاقة. لكن هذا الأمر لن يحدث في المستقبل المنظور ولا في عمر أبنائنا ولا حتى أحفادنا، فالعلماء يتوقعون أن يحدث بعد 300 مليون عام من الآن، وفق صحيفة "ديلي ميل" البريطانية.

وأطلق العلماء اسم "أماسيا" على القارة العملاقة التي تضم قارات الأرض كلها.

وقالوا إن هذه القارة ستتمركز بالقرب من منطقة القطب الشمالي.

ويظهر النموذج تحرك قارة آسيا نحو الشرق باتجاه الأميركيتين، اللتين يجري سحبهما نحو الغرب، حتى تلتصق القارات الثلاثة، تماما كما لعبة الأحجية.

وتجد القارة القطبية الجنوبية أنتاركتيكا طريقها للاندماج مع قارة أميركا الجنوبية.

وترتبط إفريقيا بقارة آسيا من جانب وقارة أوروبا من جانب آخر حتى يكتمل شكل القارة الجديدة: "أماسيا".

وأظهرت أدلة أن قارة عملاقة تتشكل في الأرض في كل 600 مليون سنة، وكان آخرها قارة "بانغيا" التي تشكلت قبل 300 مليون سنة، قبل أن تنفصل لتشكل القارات المعروفة اليوم.

وقال الباحث الرئيسي في التجربة، تشوان هوانغ، إنه تمت تسمية القارة العملاقة بـ"أماسيا" نظرا لوجود اعتقاد أن المحيط الهادئ سينتهي عند اصطدام آسيا مع الأميركيتين، بخلاف المحيطين الهندي والأطلسي اللذين سيظلان موجودين.

يوتيوبر يكشف وجهه لـ 30 مليون متابع

كشف يوتيوبر شهير عن وجهه للمرة الأولى لمتابعيه الذين يزيد عددهم عن 30 مليون متابع، ورفع القناع عن وجهه بعد سنوات ظل خلالها يبث مقاطع الفيديو من وراء قناع.

ويستخدم اليوتيوبر الذي ينشر في قناة تحمل اسم Dream صوته فقط في مقاطع الفيديو، وإن كان يظهر أحياناً على الكاميرا وهو يرتدي قناعاً. لكن كل ذلك بدا أنه سيتغير بعد أن نشر أصدقاؤه ومستخدمون آخرون على يوتيوب مقاطع فيديو تتفاعل على ما يبدو مع Dream بدون قناعه، مما دفعه لنشر مقطع فيديو يكشف فيه عن وجهه. وينشر Dream مقاطع فيديو للعبة ماينكرافت الشهيرة والأكثر مبيعاً في العالم، وتتمتع مقاطع الفيديو الأكثر شهرة على القناة بعشرات الملايين من المشاهدات، حيث تمت مشاهدة أحدها أكثر من 115 مليون مرة، بحسب موقع بي بي سي. وقال في فيديو مدته خمس دقائق وشوهد أكثر من 27 مليون مرة "مرحباً، اسمي كلاي، والمعروف أيضاً باسم دريم". ومع انتقال صديقه إلى الولايات المتحدة حيث يقع مقره، أراد كلاي أن يكون قادراً على الخروج أكثر، دون القلق بشأن التسريبات أو التكهنات، على حد قوله.

رقم خيالي لعدد رابحي يانصيب الفلبين

في واقعة غريبة من نوعها أثارت ضجة واسعة في الفلبين، فاز 433 شخصا بالجائزة الكبرى في سحب "اليانصيب"، التي تصل قيمتها إلى 4 ملايين دولار. وهذا أكبر عدد من الأشخاص الذين فازوا على الإطلاق بجائزة اليانصيب الكبرى في الفلبين، وفقا لوسائل إعلام محلية. وكانت التركيبة الفائزة من الأرقام في نهاية الأسبوع الماضي، عبارة عن سلسلة من الأرقام التي كانت جميعها مضاعفات تسعة. ودعا زعيم الأقلية في مجلس الشيوخ الفلبيني، كوكو بيمنتيل، إلى إجراء تحقيق في النتائج "المشبوهة".

ويختار المشاركون في اليانصيب، 6 أرقام (بين الرقمين 1 و55) للفوز بالجائزة الكبرى. ويجب أن تتطابق جميع أرقام اللاعب الستة مع تلك التي يتم الإعلان عنها رسميا. وقال بيمنتل بينما دعا إلى إجراء تحقيق في نتيجة اليانصيب غير العادية: "ألعاب اليانصيب هذه مرخصة من جمهورية الفلبين، لذلك نحتاج إلى الحفاظ على نزاهة ألعاب القمار هذه".

والأحد، سعى المدير العام لمكتب اليانصيب الخيري الفلبيني، ميلكيادس روبلز، لطمأنة الجمهور، قائلا إن "سحب الأرقام الفائزة لا يمكن التلاعب به".

عشرينية تضع 4 توائم بولادة طبيعية

بعد أن شهد المغرب حالتي ولادة توائم (3 و4 توائم) نهاية الشهر المنصرم في كل من مدينة الجديدة (القريبة من الدار البيضاء) وبركان (شرقي البلاد)، فوجئ الطاقم الطبي بمستشفى جرسيف (الشرق) بإنجاب سيدة عشرينية 4 توائم إناث بعملية طبيعية. وتتحدر هذه السيدة (28 سنة) من جماعة الصباب القروية بإقليم جرسيف، حيث بعد أن اشتد بها المخاض نقلها زوجها إلى المستشفى الإقليمي للمدينة، مطالبا الطاقم الطبي بمساعدتها على الولادة في ظروف صحية جيدة.

وفي هذا الصدد، قالت مصادر محلية، في اتصال مع "موقع سكاي نيوز عربية"، إن حالة إنجاب أربعة توائم هي "نادرة، على اعتبار أنها تسجل في مستشفيات المدن الكبرى، ولم يسبق أن شهدها الإقليم بصفة عامة أو في جماعة الصباب القروية بصفة خاصة".

كورين فوكس تحضر العرض الأول للفيلم الوثائقي «تحت الحزام» في لوس أنجلوس ، كاليفورنيا. رويترز

وضع وجه عروس في الماء للتحقق من جمالها

في مشهد غير مألوف، تداول رواد مواقع التواصل الاجتماعي، مقطع فيديو من حفل زفاف في الهند.

خلال الحفل، تقدمت سيدتان، تحمل إحداهما إناءً به ماء، ناحية العروس، ومن ثم وضعا وجهها في الماء أمام الحضور. وما أن رفعت العروس رأسها، وضعت إحدى السيدتين منديلًا على بشرة الأولى، قبل أن تزيله عنها وترفعه عاليًا تجاه الحضور.

ويبدو من المقطع، بأن السيدتين حرصتا على التأكد من حقيقة جمال العروس، في سلوك أثار جدلًا عبر مواقع التواصل الاجتماعي. وانقسم عدد من المستخدمين بشأن ما تضمنه مقطع الفيديو، فاختلفت تكهناتهم حول السبب الرئيسي وراء وضع وجه العروس في الماء.

روبوت يقلي طعامك في المطعم

أصبحت البطاطس المقلية وحلقات البصل التي تقدم مع الوجبات الجاهزة تطهى باستخدام تكنولوجيا فائقة، وذلك بفضل شركة في جنوب كاليفورنيا، قررت الاعتماد على الروبوتات لإنجاز هذه المهمة.

وبدأت شركة "ميسو روبوتيكس" في مدينة باسادينا، في طرح الروبوت "فليبي 2"، الذي يقوم آليا بعملية قلي البطاطس والبصل وأصناف أخرى.

وتعمل ذراع آلية كبيرة مثل تلك الموجودة في مصانع السيارات، يتم توجيهها عبر الكاميرات والذكاء الاصطناعي، على إخراج البطاطس المقلية المجمدة والأطعمة الأخرى من المبرد، وتغمرها في الزيت الساخن، ثم تضع المنتج الجاهز للتقديم على "صينية".

وقالت الشركة إنه يمكن للروبوت "فليبي 2" طهي العديد من الوجبات بوصفات مختلفة في وقت واحد، مما يقلل من الحاجة إلى طاقم عمل من البشر لتقديم الطعام، ويعمل على تسريع تسليم الطلبات في النوافذ المخصصة لتسلم الطلبات خلال المرور بالسيارة.

وقال الرئيس التنفيذي لـ"ميسو"، مايك بيل: "عندما يأتي طلب ما من خلال نظام المطاعم، فإنه يسجل تلقائيا التعليمات لفليبي. إنه يفعل ذلك بشكل أسرع أو أكثر دقة، مع توفير الثقة والسعادة بشكل أكبر مما يفعله معظم البشر".

زي سوبرمان في مزاد

ستكون قفازات البطل الشرير دارث فيدر من فيلم "حرب النجوم" وزي لسوبرمان من بين العناصر الشهيرة التي ظهرت في أفلام ومسلسلات تلفزيونية ومقطوعات موسيقية التي سيتم طرحها في المزاد السنوي لشركة التذكارات البريطانية "بروبستور" والذي سيقام الشهر المقبل وسيتم بثه على الهواء مباشرة.

ويضم المزاد، الذي سيقام هذا العام بالحضور الشخصي بعد فترة توقف بسبب جائحة كورونا، قائمة موسعة من المعروضات تضم أكثر من 1500 قطعة تقدر قيمتها الإجمالية بنحو 11 مليون جنيه إسترليني "12.3 مليون دولار". وقال ستيفن لين الرئيس التنفيذي لشركة بروبستور لرويترز "مزاد هذا العام سيكون أكبر من أي وقت مضى. أضفنا حوالي 500 قطعة بالإضافة إلى تخصيص يوم آخر".

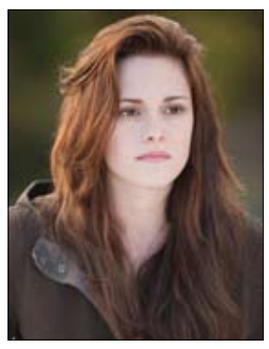

كريستن ستيوارت نجمة فيلم قصير

أدت الممثلة كريستن ستيوارت دور البطولة في فيلم عرضته دار "شانيل" للأزياء الثلاثاء في اليوم الأخير من أسبوع الموضة في باريس وشكّل تحية لمؤسستها غابرييل شانيل المعروفة باسم كوكو شانيل. افتتح عرض أزياء "شانيل" بفيلم قصير من بطولة ستيوارت ظهرت فيه وهي تخرج من إحدى دور السينما في باريس بعدما حضرت فيلم Last Year at Marienbad في العام 1961. تولت كوكو شانيل يومها تصميم الأزياء الأنيقة جداً في هذا الفيلم. وكانت للعارضات على المنصة الثلاثاء إطلالات مشابهة للفيلم، فظهرت بعضهن بقصّات شعر قصيرة، أو بفستان سهرة أسود أو فضي طويل.

وكانت ستيوارت في مقدّم الحضور خلال العرض، وكذلك ناومي كامبل وهالسي والنجمة الكورية الجنوبية سو جو بارك.

السودانيون يحتفون بأول ابتسامة للطالبة العابسة

احتفى رواد مواقع التواصل الاجتماعي في السودان خلال الساعات الماضية، بظهور أول ابتسامة على وجه طالبة الثانوية العامة "العابسة أمنية".

وتعرضت الطالبة أمنية محمد موسى التي حصلت على المرتبة الأولى على مستوى البلاد في امتحانات الثانوية العامة، لحملة تنمر بسبب ظهورها عابسة أثناء نشر صور لها لحظة معرفة نتيجتها وسط أهلها والمهنئين، حيث حصلت على معدل 98 %.

وبعد إعلان نتيجة المرحلة الثانوية أواخر الأسبوع الماضي انهالت التهاني والتبريكات على أمنية مع تقديم هدايا مختلفة من بينها الذهب، لكنها مع ذلك لم تظهر ابتسامتها وهي تستلم الذهب وحتى عند استلام سيارة لكن ظهرت أمنية مع كل المهنئين حادة القسمات جادة الوجه.

وقبل ذلك قامت مجموعة كوميدية بقيادة الكوميدي عبد السلام فضيل الذي اشتهر بأنه يزرع الابتسامة والبهجة على وجوه الكثيرين، بزيارة أمنية في منزلها لكنها مع ذلك ظلت عابسة في حضوره.

ودعا ذلك رواد مواقع التواصل الاجتماعي إلى مضاعفة حملة التنمر عليها بسبب عدم إظهار ضحكتها بعد زيارة أشهر الكوميديين بالبلاد لها. وقال أحد المعلقين "البت دي جابو ليها فضيل ماضحكت تاني يجيبو لك منو.؟". وأضاف آخر "يا جماعة البت المزعلها شنو؟، خلوها تتواصل معاي أعرف المضايقها شنو؟"

أردني يوثق التاريخ الاجتماعي بمقتنيات ثمينة

نجح أربعيني أردني في تجميع مقتنيات ثمينة لبلاده وللمنطقة العربية، في متحف صغير، يوثق معالم اجتماعية مهمة، ويعود تاريخ بعضها إلى أكثر من قرن من الزمن. مقتنيات من زمن جميل مليئة بذكريات جيل قديم، من بينها صور وهدايا وأقلام وقراطيس، جمعها أحمد الأخرس، الذي قرر التقاعد وهو في سن الخامسة والأربعين، لإقامة متحف مؤقت.

ومع ولعه بالأشياء القديمة، التي تعكس التاريخ الاجتماعي للأردن والمنطقة، بدأ الأخرس بجمع مقتنيات منذ الصغر، مثل الأشرطة القديمة، واعتنى بدمى وألعاب كذلك، وحفظ المِبراة والممحاة، اللتين تعيدان جيل التسعينيات لأجمل الذكريات.

وتضم مقتنيات الأخرس مجموعة واسعة من الأشياء، مثل أدوات المكتب، بالإضافة إلى النسخ القديمة من الكتب المدرسية والصحف، التي يعود تاريخ بعضها إلى أكثر من قرن من الزمن.

وعرض الأردني مجموعته للمرة الأولى في منزله، قبل أن ينشئ متحفا مؤقتا يموّله بنفسه، وهو مفتوح للجمهور مجانا في غرفة مستأجرة بجوار منزله. وبكل أمانة يحفظ الأخرس مقتنياته الثمينة التي تعود لزمن مضى، وهو يستمتع بقضاء وقته يوميا في متحفه الصغير، الذي

جيجي حديد تصف كاني ويست بـ«المتنمر»

وصفت عارضة الأزياء جيجي حديد، لكانيي ويست بأنه "متنمر" بعد أن أهان أحد منتقديه لسلعته المثيرة للجدل "White Lives Matter"، إذ أثار مغني الراب، البالغ من العمر 43 عامًا، غضبًا عندما ظهر لأول مرة في عرض أسبوع الموضة في باريس يوم الاثنين قبل أن يضاعف من ادعاءاته ورفض "Black Lives Matter" الحركة الاجتماعية التي تم إنشاؤها للاحتجاج على الظلم الاجتماعي والعرقي الذي يستهدف مجتمعه.

وانتقدته غابرييلا كاريفا جونسون، المصممة ومحررة مجلة "Vogue" العالمية، التي وصفت بضاعته بأنها "لا يمكن الدفاع عنها" و "عنيفة".

وبدوره أهان ويست أسلوب كاريفا جونسون وسخر منها قائلاً "هذا ليس شخص له علاقة بالموضة".

ما دفع حديد إلى المشاركة في هذا الخلاف، مدافعة عن المصممة وقالت بأن ويست ليس لديه "نسبة مئوية من ذكاءها، ولا جدوى من عقله".

ما تأثير ارتفاع ضغط الدم على وظائف الدماغ؟

كشفت دراسة طبية حديثة تأثير ارتفاع ضغط الدم على التفكير واتخاذ القرارات وتذكر المعلومات وتدهور وظائف المخ.

وأشارت الدراسة الأميركية إلى أن الأشخاص الذين يعانون ارتفاع ضغط الدم يواجهون تآكلا أسرع في قدرتهم على التفكير واتخاذ القرارات وتذكر المعلومات، مقارنة بأولئك الذين لديهم مستويات ضغط دم طبيعية.

وتتبع الباحثون ارتباط ارتفاع ضغط الدم بتدهور وظائف المخ على مدى سنوات، في بيانات من ست دراسات كبيرة قاموا بجمعها وتحليها.

واعتبر الباحثون النتائج التي توصلوا إليها بمثابة تذكير بالدور الرئيسي الذي يلعبه التحكم بضغط الدم في صحة الدماغ على المدى البعيد، وبأن تناول أدوية ارتفاع ضغط الدم يساعد في إبطاء وتيرة هذا الانخفاض.

كذلك فقد أفاد الباحثون بأن الإصابة بسكتة دماغية يمكن أن تزيد خطر الإصابة بالخرف بمقدار 50 ضعفا، مقارنة بأولئك الذين لم يصابوا بهذا النوع من الجلطات.

واعتبر استشاري المخ والأعصاب، عمرو الشواربي، في حديث لـ"سكاي نيوز عربية"، أن ضغط الدم من الأمراض الشائعة ويؤدي إلى انقباض الأوعية الدقيقة في المخ، مضيفا: "مع ارتفاع ضغط الدم يحدث نقص التروية في الدورة الدموية، وخصوصا في منطقة الفص الأمامي للمخ، وهو المسؤول عن الإدراك والتفاعل بين الأفراد". وعن العلاقة بين فرص الإصابة بالخرف والتعرض للسكتات الدماغية، أوضح الشواربي: "قد يسبب ارتفاع ضغط الدم أحيانا تجلطات صغيرة في المخ ولكنها لا تؤثر كثيرا على وظائف. يكمن الخوف في تكرر حدوث تلك التجلطات، لأنها تؤثر على الإدراك وخصوصا إن كان المصابون بها في سن غير متقدمة كثيرا".

أنجلينا جولي تتهم براد بيت بإساءة معاملتها

قدمت أنجلينا جولي تفاصيل عما وصفته بسلوك زوجها السابق براد بيت المسيء في دعوى قضائية، أمس الأول الثلاثاء، مما يصعد معركة قانونية بشأن مصنع نبيذ فرنسي كان يتشارك الزوجان ملكيته يوما ما ويكشف تفاصيل جديدة عن انفصام عرى زواجهما.

وتقول الدعوى التي رفعتها جولي في محكمة لوس انجلوس أن براد بيت سعى إلى ربط بيع حصتها في مصنع النبيذ باتفاق عدم إفصاح كان من شأنه منعها من مناقشة "إيذاء بيت الجسدي والعاطفي لها ولأطفالهما" علنا. وتصف دعوى جولي موقفا خلال رحلة بطائرة خاصة في سبتمبر 2016 حيث قيل أن بيت "أمسك جولي من رأسها وهزها قبل دفعها إلى جدار المرحاض"، وفقا لرويترز. وزعمت الدعوى أن بيت "خنق أحد الأطفال وضرب آخر في وجهه". ولم يرد محامو بيت بعد على استفسارات بشأن الأمر.

وكان بيت قد رفع دعوى قضائية على جولي وشركتها السابقة في فبراير الماضي، قال فيها إن بيع جولي حصتها في سبتمبر 2021 في مصنع النبيذ "شاتو ميرافال" إلى شركة مشروبات دولية كان غير قانوني لأن الزوجين اتفقا على ألا يبيع أبدا أي منهما نصيبه دون موافقة الطرف الآخر.

ذي أونيون يوجه مذكرة إلى المحكمة للدفاع عن حق التهكم

قدم الموقع الالكتروني الساخر ذي اونيون حجة بالغة الجدية ومرحة كذلك، إلى المحكمة العليا للولايات المتحدة للدفاع عن الحق في التهكم. وارسل مذكرته الاثنين إلى المؤسسة الرفيعة للتضامن مع أميركي تم توقيفه لأنه أنشأ صفحة على موقع "فيسبوك" تسخر من صفحة الشرطة في مدينته.

وكتب محاموه في المقدمة "يمكن أن يُزج الأميركيون في السجن بتهمة السخرية من السلطات؟ إنها مفاجأة لأفضل مصدر إخباري في أميركا وتجربة غير سارة لهيئة التحرير".

في 18 صفحة، مزجوا الحجج القانونية والدعابات والتجاوزات، مع الالتزام باستخدام المصطلحات الخاصة بهذا النوع من المستندات، ومنها ادراج تعبيرات باللغة اللاتينية. ولفتوا إلى ان عبارة "أنت أبله (باللاتينية) تمثل شعار ومبادئ "ذي أونيون" منذ إنشائه في عام 1988"، مضيفين "ان هدفها الأصلي هو تذكير القراء بمدى سذاجتهم". ويعتز الموقع بوجود "4300 مليار قارئ" وبكونه "المنظمة الأقوى والكثر نفوذاً في تاريخ البشرية"، لكن الواقع في ملف أنتوني نوفاك تجاوز خيال المساهمين فيه. وأنشأ توفاك، المقيم في أوهايو في عام 2016 صفحة على "فيسبوك" تحاكي صفحة شرطة بارما، ليسخر منها بشكل أفضل.