الفجر

يومية - سياسية - مستقلة
www.alfajrnews.ae

الاثنين 10 أكتوبر 2022 م - 14 ربيع الأول 1444 العدد 13667
Monday 10 October 2022 - Issue No 13667

28 صفحة- الثمن درهمان

أسسها عام 1975 عبيد حميد المزروعي

برلمان العراق: لن يعود نواب الصدر إلا بانتخابات مبكرة

•• بغداد-وكالات:

على وقع الأزمة السياسية المستمرة في العراق منذ نحو سنة، أعرب نائب رئيس مجلس النواب شاخوان عبدالله عن أمله من عودة نواب التيار الصدري، الذي يتزعمه مقتدى الصدر، إلى المجلس. إلا أنه أوضح أمس الأحد أنه حتى يعود نواب الصدر للبرلمان يجب إجراء انتخابات تشريعية مبكرة.

إلى ذلك، أكد أن الصدريين كتلة مهمة في العملية السياسية، معتبراً أن غياب أي مكون عن العملية السياسية، لن يأتي بالاستقرار.

أما عن تمسك خصوم الصدر بالمرشح محمد السوداني لرئاسة الحكومة الجديدة، في إشارة إلى الإطار التنسيقي الذي يضم فصائل وأحزاب موالية لإيران، فقال: من يدعمون السوداني هم جزء من الذين يمتلكون السلاح.

وحذر من خطورة السلاح المنفلت في البلاد، معتبراً أنه أحد المشاكل الرئيسية التي تفكك العراق. كما نبه إلى أن المخاوف من اندلاع صراع مسلح في الدولة موجودة وحقيقية وخطيرة.

مواقيت الصلاة
الفجر..... 05:01
الظهر..... 12:12
العصر..... 03:31
المغرب..... 06:03
العشاء..... 07:17

ص 02 أخبار الإمارات
تمور الإمارات ... إرث غني وخريطة معرفية تتوارثها الأجيال

ص 10 عربي ودولي
اتحاد الشغل يحذر: عواقب رفع الدعم ستكون وخيمة

ص 16 الفجر الرياضي
نجمات الإمارات يحصدن فضية الفرق والفردي وبرونزية الناشئين

رئيس الدولة ونائبه يهنئان رئيس أوغندا بذكرى استقلال بلاده

•• أبوظبي-وام:

بعث صاحب السمو الشيخ محمد بن زايد آل نهيان رئيس الدولة حفظه الله برقية تهنئة إلى فخامة الرئيس يويري كاغوتا موسيفيني رئيس جمهورية أوغندا، بمناسبة ذكرى استقلال بلاده.

كما بعث صاحب السمو الشيخ محمد بن راشد آل مكتوم نائب رئيس الدولة رئيس مجلس الوزراء حاكم دبي رعاه الله برقية تهنئة مماثلة إلى فخامة الرئيس يويري كاغوتا موسيفيني.

تتهيأ لانقطاع الكهرباء

ألمانيا قلقة على البنية التحتية بعد تخريب طال سكك الحديد

•• عواصم-وكالات:

دعا مسؤولون ألمان أمس إلى تعزيز حماية البنى التحتية الرئيسية في البلاد غداة تخريب كبير لسكك الحديد، في أجواء الحرب في أوكرانيا، مشيرين إلى احتمال وجود مسؤولية روسية عنه.

وقال المسؤول في حزب الخضر الألماني وعضو الائتلاف الحكومي أنطون هوفرايتر لا يمكننا أن نستبعد وقوف روسيا أيضًا وراء الهجوم على شركة سكك الحديد.

وأضاف رئيس لجنة الشؤون الأوروبية في البرلمان الألماني في مقابلة مع مجموعة فونكي الإعلامية ربما في الحالتين يتعلق الأمر بتحذير لأننا ندعم أوكرانيا.

ودعا إلى الإفراج عن 20 مليار يورو لحماية البنية التحتية، وتعزيز قدرات الشرطة وأمن تكنولوجيا المعلومات والاتصالات.

إلى ذلك، ذكر رئيس منظمة إنقاذ في ولاية بافاريا، أنه يجب على المواطنين الألمان التأكد من معرفة كيفية التصرف حال انقطاع التيار الكهربائي، وسط مخاوف بشأن إمدادات الطاقة في الشتاء المقبل.

السلطات الروسية تعيد فتح جسر القرم

روسيا تعلن التصدي لهجوم أوكراني في اتجاه زابوريجيا

•• عواصم-وكالات:

كشفت وزارة الدفاع الروسية، أمس الأحد، أن قوات بلادها تصدت لهجوم لنظيرتها الأوكرانية في اتجاه مدينة زابوريجيا، الواقعة جنوب شرقي أوكرانيا.

كما ذكرت أن القوات الروسية تصدت لهجوم للقوات الأوكرانية في اتجاه كوبيانسك قرب خاركيف، مشيرة إلى تدمير 50 جنديا ودبابة واحدة و 9 عربات مدرعة.

يأتي ذلك فيما أفادت مصادر أوكرانية بمقتل ما لا يقل عن 12 شخصا وإصابة 49 آخرين، بينهم 6 أطفال، في قصف استهدف زابوريجيا.

واشتدت من جديد المواجهات بين القوات الأوكرانية والروسية في مدينة زابوريجيا، التي تبعد بحوالي 125 كيلومترا عن محطة زابوريجيا للطاقة النووية التي تسيطر عليها روسيا، وهي أكبر محطة للطاقة النووية في أوروبا.

وتبادلت كييف وموسكو الاتهامات بقصف المنشأة التي تديرها طواقم عمل أوكرانية، مما ألحق أضرارا بالمباني المحيطة وهدد بوقوع كارثة نووية.

من جهة أخرى، أعلن نائب رئيس الوزراء الروسي مارات خوسنولين أن غطاسين يعاينون جسر القرم الأحد على أن يصدروا أولى النتائج خلال النهار، و ذلك غداة انفجار ضخم نسبته موسكو إلى شاحنة مفخخة على الجسر، والذي يعد المنشأة الأساسية ذات القيمة الرمزية الكبرى التي تربط روسيا بشبه الجزيرة التي ضمتها موسكو من أوكرانيا عام 2014.

واستؤنفت حركة السيارات والقطارات بعد بضع ساعات على الانفجار الذي تسبب بانهيار أحد مسالك الجسر الذي شيّد بتكلفة كبيرة وافتتحه الرئيس الروسي فلاديمير بوتين في 2018.

وأعلنت وزارة المواصلات الروسية الأحد أن قطارات الركاب من القرم إلى روسيا تسير وفق الجدول الاعتيادي.

كما تم تسيير عبّارات بين البر الروسي وشبه الجزيرة.

ونسبت السلطات الروسية الانفجار الذي أوقع ثلاثة قتلى صباح السبت إلى شاحنة مفخخة مالكها من سكان منطقة كراسنودار الروسية.

ولم تتهم موسكو حتى الآن أوكرانيا بالوقوف خلف الهجوم، كما لم يتبنّ المسؤولون الأوكرانيون العملية رسميا.

إلا أن كييف هددت مرارا بضرب هذا الجسر الذي يستخدم لنقل الإمدادات إلى القوات الروسية في أوكرانيا.

وأظهرت لقطات كاميرات مراقبة تم تداولها عبر الإنترنت انفجارا قويا تزامن مع مرور عدة عربات على الجسر من بينها شاحنة تشتبه السلطات الروسية بأنها كانت مصدر الانفجار.

اليوم انطلاق جيتكس 2022

محمد بن راشد: جيتكس جلوبال وضع دبي على خارطة التقنية العالمية

•• دبي-الفجر:

قال صاحب السمو الشيخ محمد بن راشد آل مكتوم نائب رئيس الدولة رئيس مجلس الوزراء حاكم دبي رعاه الله في تغريدة على حساب سموه الشخصي في (تويتر): غداً (اليوم) ينطلق أكبر معرض للتكنولوجيا في العالم على مساحة ٢ مليون قدم مربع وبمشاركة 5000 شركة من 90 دولة منهم 35 شركة ناشئة يتجاوز تقييم كل واحدة منها المليار دولار . جيتكس جلوبال الذي بدأ منذ 1981 وضع دبي على خارطة التقنية العالمية.. ووضع التقنية على رأس أولويات دبي.

ميديكلينيك

تغلبي على سرطان الثدي
مع ميديكلينيك

في أكتوبر شهر التوعية بسرطان الثدي، تقدم ميديكلينيك خصم يصل إلى 50% على تصوير الثدي بالماموجرام بالإضافة إلى استشارة مع طبيب.

العرض متوفر في جميع المنشآت المشاركة في دبي وأبو ظبي والعين. يرجى زيارة www.mediclinic.ae للمزيد من المعلومات ومواقع المنشآت والتفاصيل حول كيفية حجز الموعد.

* الفحص مع حجز مسبق فقط
* العدد محدود. يرجى التأكد من الحجز المسبق لتفادي الحضور وعدم الحصول على فحص
* العرض للنساء فوق سن الـ 40 مع عدم وجود أعراض سابقة لسرطان الثدي واللواتي لم يجرين أي فحص ماموجرام في الأشهر الـ 12 الماضية
* لا ينطبق على المرضى الذين يمتلكون تغطية تأمينية لفحص الثدي بالماموجرام

أخصائيون تثق بهم.

شركة تابعة لميديكلينيك انترناشيونال
www.mediclinic.ae

MOH 29T4E0PE-140922

أكاديمية أبوظبي الحكومية تشارك في أسبوع جيتكس للتقنية 2022

•• أبوظبي-الفجر:

أعلنت أكاديمية أبوظبي الحكومية، المنصة الحكومية الرائدة لتطوير الكفاءات البشرية في إمارة أبوظبي، والتابعة لدائرة الإسناد الحكومي، عن مشاركتها في أسبوع جيتكس للتقنية 2022، إحدى أبرز الفعاليات المتخصصة بالتكنولوجيا في المنطقة، وذلك بهدف تسليط الضوء على جهودها الرائدة في تعزيز تجربة التعلم والتطوير لموظفي حكومة أبوظبي.

وتلتزم الأكاديمية بمواصلة مساعيها لإطلاق المبادرات والبرامج وعقد الشراكات مع أبرز الجهات التعليمية وغيرها من الجهات الرائدة والمتخصصة في قطاعات مختلفة لصقل كفاءات موظفي حكومة أبوظبي وتوفير تجارب تعليمية عالمية المستوى للمشاركين في برامجها.

ويتيح أسبوع جيتكس للتقنية فرصة استثنائية للتواصل مع الخبراء المتخصصين والمؤسسات التعليمية الرائدة من جميع أنحاء العالم لبحث آفاق جديدة لدعم عملية التحول الرقمي على مستوى حكومة أبوظبي.

وتعمل الأكاديمية على توفير فرصاً تعليمية قيّمة من خلال الترويج لثقافة التعلّم المبتكر والمستمر بهدف دعم مساعي أبوظبي الطموحة لبناء اقتصاد مستدام قائم على المعرفة، وتتطلع الأكاديمية من خلال مشاركتها في نسخة هذا العام من جيتكس إلى بحث المزيد من السبل والمجالات التي من شأنها دعم هدفها المتمثل في تعزيز استراتيجيات التعلم والتطوير المبتكرة من خلال الاستفادة من أدوات التعلم الرقمية المتطورة، وإعداد جيل من الكفاءات الاستثنائية التي تتمتع بإمكانات ومهارات من شأنها تمكينهم من مواكبة المستقبل.

وتواصل حكومة أبوظبي والقطاعات ذات الصلة عملية التحول الرقمي، وهو ما يبرز أهمية اعتماد الممارسات المبتكرة لتطوير اقتصاد مستدام قائم على المعرفة والمساهمة في دعم نمو الإمارة بمثابتها مركزٍ رائد للابتكار والتكنولوجيا.

رأس الخيمة تحتفل بيوم الطيران المدني الإماراتي

•• رأس الخيمة -وام:

أشاد الشيخ المهندس سالم بن سلطان بن صقر القاسمي رئيس دائرة الطيران المدني رئيس مجلس مطار رأس الخيمة الدولي وعضو مجلس إدارة الهيئة العامة للطيران المدني بالدعم والاهتمام الذي يوليه صاحب السمو الشيخ سعود بن صقر القاسمي عضو المجلس الأعلى حاكم رأس الخيمة وسمو الشيخ محمد بن سعود بن صقر القاسمي ولي عهد رأس الخيمة ، رئيس المجلس التنفيذي ، لتطوير السياحة والمبادرات لتسهيل الأعمال التجارية، لضمان النجاح الشامل للإمارة . وقال الشيخ سالم بن سلطان القاسمي : " تحتفل دولة الإمارات بيوم الطيران المدني الإماراتي في الخامس من أكتوبر من كل عام حيث اعتمد مجلس الوزراء هذا اليوم من أجل خلق الوعي، وتقديم الدعم المستمر لتطور وتقدم مجتمع الطيران في دولة الإمارات العربية المتحدة.

ورحب الشيخ سالم القاسمي في أعقاب تعافي العالم من كوفيد19- بعودة السفر إلى طبيعته للمسافرين وشركات الأعمال الجديدة .. مشيرا إلى أنه تمت مراجعة اللوائح والسياسات في ضوء ديناميكيات الصناعة المتغيرة التي أدت إلى تحسين إجراءات السلامة والنظافة والأمن.

حكومة أبوظبي تستعرض 100 مبادرة رقمية في جيتكس 2022

•• أبوظبي-وام:

يستعرض جناح حكومة أبوظبي في معرض "جيتكس العالمي للتقنية 2022" ابتداء من اليوم أكثر من 100 مبادرة رقمية ومشروعاً مبتكراً في مجال التحول الرقمي، والتي تهدف جميعها إلى خلق تجربة فريدة للزوار من خلال تقديم منصة موحدة تضم كافة الجهات الحكومية في إمارة أبوظبي.

وتتواجد أكثر من 30 جهة حكومية وأكاديمية في جناح حكومة أبوظبي، حيث تقوم بعرض أحدث المشاريع والمبادرات والتطبيقات الرقمية الجديدة والمبتكرة لديها، وبما يعزز جودة حياة المجتمع في إمارة أبوظبي ويدعم مسيرة التحول الرقمي.

وتأتي مشاركة حكومة أبوظبي في المعرض تحت إشراف ومتابعة اللجنة العليا للحكومة الرقمية في إمارة أبوظبي، وذلك في سياق جهودها الرامية إلى تفعيل إطار حوكمة التحول الرقمي على مستوى حكومة أبوظبي، وتحقيق نقلة نوعية في مفهوم تقديم الخدمات الحكومية والانتقال نحو المستقبل الرقمي.

ويمثل معرض "جيتكس العالمي للتقنية 2022" فرصة لحكومة أبوظبي للتعريف بمبادرات الجهات الحكومية التي تم إطلاقها ضمن أجندة أبوظبي الرقمية، والتي تتمثل في محاور الخدمات الحكومية، والحلول الحكومية الرقمية، والبيانات والذكاء الاصطناعي، والأمن السيبراني، وتمكين المنظومة الرقمية.

وقال معالي علي راشد الكتبي، رئيس دائرة الإسناد الحكومي – أبوظبي: "تكمن أهمية معرض "جيتكس العالمي للتقنية 2022" في كونه منبراً لتعزيز الشراكات الاستراتيجية بين القطاعين العام والخاص، واستكشاف آفاق جديدة للتعاون البناء، والاستفادة من إمكانات وقدرات كبرى الشركات العاملة في مجال التكنولوجيا لدعم أجندة أبوظبي الرقمية، حيث يُعد المعرض فرصة عظيمة لتبادل الخبرات ومشاركة المعرفة حول التقنيات الرائدة والمبادرات العالمية المميزة، وبما يسهم في تعزيز مسيرة التحول الرقمي لإمارة أبوظبي.

وأضاف معالي الكتبي: تأتي مشاركتنا في دورة هذا العام لاستعراض إنجازات إمارة أبوظبي في مجالات التحول الرقمي، والبناء على الإنجازات التي كان آخرها نقل جميع خدمات حكومة أبوظبي على منظومة خدمات أبوظبي الحكومية الموحدة "تم"، حيث تم تحويل الخدمات الحكومية إلى خدمات حكومية رقمية بنسبة تصل إلى 100٪، ما يتيح لمجتمع إمارة أبوظبي الوصول إلى جميع الخدمات الحكومية في الإمارة وإنجازها بسهولة ويسر.

وتحتفي حكومة أبوظبي بمشاركتها الحادية عشرة في معرض "جيتكس العالمي للتقنية 2022"، والذي يعتبر الحدث الأبرز في مجال التقنيات الحديثة والتكنولوجيا المتطورة، وتعمل على دعم الابتكار وتبني حلول رقمية ومبادرات فعّالة تعزز البيئة الاقتصادية والاستثمارية في العاصمة من خلال التعاون وتضافر الجهود بين جميع الجهات الحكومية في الإمارة، وبما يعزز مكانة إمارة أبوظبي كواحدة من أهم رواد التحول الرقمي الحكومي.

وقال سعادة الدكتور محمد عبد الحميد العسكر، المدير العام لهيئة أبوظبي الرقمية بالقول: "نحن سعداء لتنظيم المشاركة الحادية عشرة لجناح حكومة أبوظبي في هذا المعرض، والذي يسهم في تمكين الجهات الحكومية من استعراض مبادراتها الرقمية المميزة، واستكشاف الأفكار المبتكرة، وتبنّي التقنيات الرقمية التي تساعدهم على التقدّم والنجاح في مجال التحول الرقمي.

وأشار العسكر إلى أن جناح حكومة أبوظبي سوف يعرض أحدث المشاريع والمبادرات الرقمية الجديدة والمبتكرة لدى الجهات الحكومية المشاركة، لافتاً إلى أهمية الجناح كمنصة لتعزيز التعاون المشترك والتكامل بين الجهات الحكومية التي تشارك تحت مظلة واحدة ويجمعها هدف واحد وهو تعزيز جودة حياة المجتمع وتحقيق سعادة جميع سكان إمارة أبوظبي.

ويستعرض جناح حكومة أبوظبي أحدث المشاريع ومبادرات التحول الرقمي التي تهدف إلى تحسين جودة الحياة في الإمارة، وإبراز الدور الهام الذي تلعبه الجهات الحكومية في تطوير حلول رقمية حكومية سريعة، وفعالة، واستباقية من شأنها تعزيز كفاءة الأداء الحكومي، والإسهام في إثراء تجربة المتعاملين.

ويستضيف جناح حكومة أبوظبي خلال أيام المعرض سلسلة من الفعاليات، ومن ضمنها مسابقة "تحدي المخترقين الأخلاقيين" Capture the Flag ، والتي تعتبر واحدة من أشهر المسابقات المتخصصة في مجال الأمن السيبراني، وتحديداً ما يعرف بالاختراق الأخلاقي في العالم، وتهدف إلى تعزيز مهارات المخترقين الأخلاقيين، وهم مجموعة من الباحثين في مجال الأمن السيبراني، ممن يعملون على اختراق المواقع الإلكترونية والتطبيقات وشبكات الحاسوب لاختبار مستويات الأمن الخاصة بها، واستباق هجمات القرصنة التي قد تتعرض لها الشركات والهيئات الحكومية. كما يشهد الجناح توقيع عدد من الاتفاقيات ومذكرات التفاهم التي تعزز الشراكة بين القطاعين الحكومي والخاص، وتُسهل عملية التحول الرقمي، وتؤمن فرصاً استثمارية ضخمة للشركات العاملة في القطاع الخاص.

وتجدر الإشارة إلى أن أكثر من 30 جهة حكومية وأكاديمية تجتمع تحت مظلة واحدة لعرض الحلول الرقمية المبتكرة والتقنيات التي تعتمد عليها لتعزيز الأداء الحكومي بما يضمن ريادة أبوظبي في هذا المجال، وهي: دائرة تنمية المجتمع، ودائرة البلديات والنقل، ودائرة الصحة، ودائرة الطاقة، ودائرة التنمية الاقتصادية، ودائرة التعليم والمعرفة، ودائرة الثقافة والسياحة، ودائرة المالية، والقيادة العامة لشرطة أبوظبي، ودائرة الإسناد الحكومي، وجهاز أبوظبي للمحاسبة، ودائرة القضاء، وهيئة أبوظبي للزراعة والسلامة الغذائية، والإدارة العامة للجمارك، وهيئة البيئة – أبوظبي، ومجلس أبوظبي للجودة والمطابقة، وهيئة الموارد البشرية، وهيئة أبوظبي للدفاع المدني، وهيئة أبوظبي الرقمية، وأكاديمية أبوظبي الحكومية، ومؤسسة زايد العليا لأصحاب الهمم، ومؤسسة الرعاية الاجتماعية وشؤون القصّر، ومؤسسة التنمية الأسرية، وهيئة المساهمات المجتمعية "معاً"، ومجلس أبوظبي الرياضي، ومكتب أبوظبي للاستثمار، وغرفة أبوظبي، ومركز أبوظبي للصحة العامة، ومركز الإحصاء - أبوظبي، ومركز أبوظبي للتعليم والتدريب التقني والمهني، وجامعة خليفة، ومجالس الشباب-أبوظبي.

تمور الإمارات ... إرث غني وخريطة معرفية تتوارثها الأجيال

•• أبوظبي-وام:

تشهد دولة الإمارات تطوراً كبيراً في زراعة نخيل التمر، بفضل اهتمام القيادة الرشيدة وتوجيهاتها والتي انعكست من خلال المهرجانات المتخصصة التي تحتفي بمواسم الرطب والتمور على مدار العام، الأمرالذي يساهم في المحافظة على الموروثات الاجتماعية والثقافية لقيمة النخلة، و يعزز فرص تبادل الخبرات والمعرفة بموارد النخلة الهائلة بين المزارعين والمستثمرين وجيل الشباب. وتتيح المهرجانات المتخصصة بنخيل التمر فرص مواتية للشباب والمستثمرين والمزارعين لتبادل الخبرات والمعرفة بموارد النخيل الهائلة، مما يشكل دافعا لهم للاهتمام بالموارد المتكاملة للنخيل.

واتجهت بعض المصانع في الإمارات منذ عقود لتصنيع منتجات ذات تصميمات حديثة ومبتكرة من الموارد الثانوية لأشجار النخيل ومنها الجريد والخوص فصنعت السلال و"الدواليب" و"المقاعد" وديكورات أسقف المنازل" وجميع هذه المنتجات صديقة للبيئة.

وعلى الرغم من الأهمية الاقتصادية للنخلة بكل منتوجاتها إلا أن هناك شق تاريخي ومعنوي آخر خاص بدور النخلة في تعظيم التلاحم الأسري والمجتمعي ويظل هو العامل الأكبر في المحافظة المتوارثة بين الأجيال على مزارع النخيل في الإمارات. وتولي إمارة أبوظبي اهتماماً بالغا بإقامة مهرجانات متخصصة تتزامن مع مواسم حصاد الرطب و التمور التي يفصل بينهما أشهر قليلة، وذلك تأكيداً لقيمة النخلة وأهميتها في حياة أهل الإمارات قديماً وحديثاً ومن أجل بناء خريطة معرفية تتوارثها الأجيال جيل بعد الآخر. وتحتضن مدينة ليوا في منطقة الظفرة بإمارة أبوظبي، مهرجانين متخصصين بنخيل التمر ومنتجاته وما يرتبط به من صناعات، ففي موسم الرطب يقام مهرجان ليوا للرطب، والذي عقدت دورته الثامنة عشرة في الفترة من 16 حتى 24 يوليو الماضي بتنظيم لجنة إدارة المهرجانات والبرامج الثقافية والتراثية بأبوظبي، كما أعلنت اللجنة مؤخراً عن إطلاق الدورة الأولى من مهرجان ومزاد ليوا للتمور وذلك خلال الفترة من 15 إلى 24 أكتوبر الجاري في مدينة ليوا المشهورة بواحات النخيل. وتأتي هذه المهرجانات كتأكيد جلي على أن النخلة ستظل محط الاهتمام الكبير الذي تستحقه سواء على صعيد الإرث والتاريخ الإماراتي أو على صعيد دورها في تحقيق الرفاه الاقتصادي لمزارعيها ودعم كافة المنتجات المحلية لمواصلة ضمان ريادة منظومة الأمن الغذائي في الدولة. وللنخلة حكاية في قلب كل إماراتي، فهي ذاكرة تحمل عطاء الأجداد وتسجل أسماءهم وقصصهم الكثيرة، حيث تشكل مزارع النخيل إرثاً ممتداً ينتقل من الجد إلى الأحفاد حاملاً معه الكثير من المشاعر للأبناء والكثير من الانتماء عدا عن الخير الذي تحمله النخلة للمزارع وهو الشق الاقتصادي. ويرتبط أهل الإمارات بحب متنامي للنخلة والتمر منذ الصغر وشغف كبير به وبأنواعه المختلفة مما يدفع المهتمين به لإقامة مواسم احتفالية باعتبارها فرصة متجددة لاستعراض تعلق الإماراتي بهذه الثمار طيبة المذاق رغم اختلاف العادات الغذائية وتعدد خيارات المستهلكين بحكم تطور الحياة العصرية. ولم تكن زراعة النخيل والعناية بها في دولة الإمارات حديثة العهد، أو أنها تعود إلى أوائل القرن العشرين فقط بل هي أقدم من ذلك بكثير، وهي لا تنفصل في سياق وجودها التاريخي عن تاريخ وجود النخل ونشأته في الجزيرة العربية أو أماكن انتشاره الأخرى، خاصة أن دولة الإمارات عامرة بمناطق تنتشر فيها زراعة النخيل بمساحات شاسعة وليس أدل على ذلك من منطقة الظفرة في إمارة أبوظبي.

أما عن أصناف التمور المتوافرة في الدولة فتشير التقديرات إلى أنها تبلغ حوالي 120 صنفاً محلياً، هذه الأصناف إما نشأت محلياً بشكل أساسي، أو أدخلت من المناطق المجاورة، بينما أضحى سكان دولة الإمارات على تنوع ثقافتهم حتى من غير المختصين بالزراعة يعرفون الفروق بين مذاق تلك الأصناف الأكثر شهرة حيث لكل ذوقه وتفضيلاته لأصناف التمور.

ويمثل التمر رمزاً للرخاء والفرحة التي تتزامن مع موسم الحصاد لكافة أفراد العائلة، لذلك فإن النخيل جزء من التكوين التراثي ، كما أنه من النباتات الداعمة للاستدامة البيئية، حيث ان التمر واحد من أفضل الأغذية للإنسان عدا عن قدرة النخيل على التكيف مع الإجهادات البيئية، ويعد من الأشجار النظيفة التي تعزز نظافة المكان وتعمل على تقليل الحرارة في المدن. كما تحتل التمور أولوية خاصة على خارطة التنمية الزراعية والاقتصادية، لما يمثله نخيل التمر في الدولة من أهمية اقتصادية متزايدة لتعزيز الأمن الغذائي من خلال تنمية واستغلال الموارد الطبيعية وتحقيق التنمية المستدامة. وبالأرقام، فإن دولة الإمارات وصلت إلى مستوى متقدم بإنتاج التمور والرطب وتصديرها إلى دول العالم، إذ بلغت صادرات التمور نحو 220 طناً، صدرتها إلى 84 دولة، بحسب أرقام التجارة الخارجية للعام الماضي، وذلك بفضل توجيهات القيادة الرشيدة ورؤيتها الحكيمة في تنمية القطاع الزراعي. وترتبط النخلة في التراث العربي بالكثير من الحرف التراثية والطقوس الاجتماعية والثقافية بالإضافة إلى الجانب الاقتصادي بالاستفادة من مواردها الأساسية في الصناعات التحويلية وتحويلها إلى منتجات منافسة في الأسواق المحلية والعالمية بطرق تفتح نوافذ الإبداع أمام الشباب للابتكار والاستثمار.

ترينـدز يسدل الستار على مشاركة فعالة في معرضي الرياض وبرشلونة للكتاب 2022

د . محمد العلي : معارض الكتب منصّات عالمية كبرى لتعريف الجمهور بنتاج ترينـدز البحثي

•• أبوظبي -الفجر:

أسدل مركز ترينـدز للبحوث والاستشارات الستار على مشاركتين ناجحتين في معرضي الرياض وبرشلونة الدوليين للكتاب 2022، وذلك في إطار رؤية المركز العالمية وخططه الاستراتيجية، إذ يُعدان من أبرز معارض الكتب على مستوى العالم من حيث الأهمية وعدد الزوار ودور النشر المشاركة.

عُرضت مجموعة واسعة ومتميزة من الإصدارات العلمية والبحثية والمعرفية التي تغطي العديد من المجالات العلمية، والسياسية، والأمنية، والاقتصادية، والعسكرية، إلى جانب موسوعات متنوعة اختصّ بها مركز "ترينـدز"؛ خلال مشاركة المركز في معرض الرياض للسنة الثانية على التوالي على مدى عشرة أيام، ومشاركته في معرض برشلونة للمرة الأولى على مدى ثلاثة أيام. وقال الدكتور محمد عبدالله العلي، الرئيس التنفيذي للمركز، إن مشاركة "ترينـدز" في المعرضين العالميين في وقت متزامن جاءت في إطار الحرص على الحضور النوعي والفاعل في المحافل الثقافية العالمية، مشيراً إلى ما حظي به جناحي المركز من اهتمام كبير من جمهور الرياض وبرشلونة وزوار المعرضين.

وذكر الدكتور العلي أن معارض الكتب، كما هي المحافل الثقافية، منصات عالمية كبرى للتواصل مع الآخرين، ونافذة واسعة لإطلاع الجمهور عبرها على نتاج "ترينـدز" البحثي الذي يقرأ الحاضر ويستشرف المستقبل.

وأكد أن "ترينـدز" شارك في معرضي الرياض وبرشلونة بمجموعة واسعة من الإصدارات التي تتّسم بالتنوّع والثراء، وبلغات عدة، وتستعرض مجموعة من القضايا والأزمات العالمية الراهنة، موضحاً أن مشاركة "ترينـدز" تعزز من حضوره على الساحة العالمية، فهي لم تقتصر على عرض الكتب، بل كان هناك العديد من الندوات الثقافية وحلقات الحوار والنقاش بمشاركة كبار الكُتّاب والمبدعين في مختلف المجالات المعرفية والعلمية.

بدورها، قالت الأستاذة مهرة اليعقوبي رئيسة قطاع الإعلام بمركز "ترينـدز" إن مشاركة المركز في معرضي الرياض برشلونة للكتاب، واكبته تغطية إعلامية عبر منصات ترينـدز كافة، مشيرة إلى أن معارض الكتب وغيرها من المشاركات تشكل فرصة على أرض الواقع لتسليط الضوء على منتجات ترينـدز المعرفية والبحثية وإطلاع الجمهور عليها، مشيرة إلى ما تم على هامش المعرض من أنشطة للتعريف بمركز "ترينـدز" وإصداراته ولقاء ممثلي وسائل الإعلام وغيرهم لبحث بناء شراكات في إطار رؤية ترينـدز العالمية.

من جانبها، قالت الأستاذة روضة المرزوقي مديرة إدارة التسويق والمعارض والتوزيع بمركز "ترينـدز"؛ إن معرضي الرياض وبرشلونة للكتاب يعدَّان من أضخم الفعاليات العالمية للكتاب، ويشكلان حاضنة معرفية؛ ما يعزز انتشار إصدارات "ترينـدز" والتعريف بها أمام الآلاف من الزوار والكُتّاب والباحثين والأكاديميين من مختلف دول العالم.

وأضافت أن المعرضين في الشرق والغرب، شكّلا فرصة للتعريف بالمركز وتوضيح رؤيته ورسالته المعرفية، كما يُعدَّان محفلاً للتعرف من خلاله على أبرز دور النشر والترجمة، ومناسبة جيدة لبناء شراكات جديدة مع صنّاع الكتاب ومراكز البحث ودور النشر المشاركة. كما شكّلا فرصة للترويج لإصداراتَ "ترينـدز" المتنوعة على أرض الواقع، وفتح آفاق جديدة للتعاون والتواصل مع الآخر بمختلف لغات العالم.

برعاية سيف بن زايد

آيسنار أبوظبي 2022 ينطلق بمشاركة 120 وفداً من 33 دولة

•• أبوظبي -وام:

تحت رعاية الفريق سمو الشيخ سيف بن زايد آل نهيان نائب رئيس مجلس الوزراء وزير الداخلية..تنطلق فعاليات الدورة السابعة من المعرض الدولي للأمن الوطني ودرء المخاطر "آيسنار أبوظبي 2022" والذي تنظمه مجموعة أدنيك بالتعاون مع وزارة الداخلية وبالشراكة الاستراتيجية مع القيادة العامة لشرطة أبوظبي. ومن المنتظر، أن يكون عرض الافتتاح الذي يعقد غدا الثلاثاء الساعة 11 صباحاً بمثابة عرض تقني آخاذ يعكس قدرات وإمكانيات دولة الإمارات واستعداد فرقها المعنية بالتعامل مع كافة أشكال الطوارئ والأزمات والسيناريوهات الأمنية، ويستمر عروضه خلال المعرض بصورة تم التجهيز لها من خلال فريق عمل متخصص يضم كفاءات إماراتية من كافة الجهات المعنية باختصاصات الأمن والحماية والمرور والأمن الرقمي والسيبراني و فرق التعامل مع المواد الخطرة والدفاع المدني وغيرها. ويستقطب المعرض الذي يستمر حتى 12 أكتوبر مشاركة محلية وإقليمية ودولة واسعة، حيث ارتفع عدد الشركات العارضة في نسخة هذا العام بنسبة 121% عن الدورة السابقة، فيما زادت المساحة المخصصة للعروض بنسبة 15 % مقارنة مع الدورة السابقة للمعرض في العام 2018، كما ارتفع عدد الدول المشاركة بنسبة 120 % لتصل إلى 33 دولة، في حين وصلت نسبة الشركات الجديدة المشاركة للمرة الأولى في فعالياته 8%، كما بلغت نسبة الشركات الوطنية العارضة 34% من مجموع الشركات الكلي. ويُشارك في المعرض أيضاً 120 وفداً رسمياً من جميع أنحاء العالم في زيادة بنسبة 20% بالمقارنة مع دورة عام 2018 بما فيها وفود من المملكة العربية السعودية والبحرين وسنغافورة ومصر واليونان والعراق وإيطاليا وإثيوبيا، بالإضافة إلى وفد من منظمة الإنتربول. ويشهد مشاركة 30 متحدثاً بارزاً و23 جلسة حوارية رفيعة المستوى والتي تقام على هامش المعرض. وتُركّز الدورة السابعة من المعرض على استعراض أحدث الابتكارات والحلول الأمنية، وتوطيد علاقات التعاون والتواصل بين الشركات العاملة في أربعة قطاعات، هي: الأمن الوطني، والأمن السيبراني، والشرطة وحفظ النظام، وحماية المنشآت الحيوية. كما تشتمل أجندة آيسنار أبوظبي 2022 على فعالية حوارات آيسنار التي تتناول مستقبل مجالات الشرطة والأمن السيبراني الوطني، إلى جانب سبل الحد من مخاطر التحوّل الرقمي الوطني.

برعاية منصور بن زايد

الكونغرس العالمي للإعلام يستقطب قادة وصناع قرار ومتحدثين عالميين بارزين في قطاع الإعلام

•• أبوظبي-وام:

تحت رعاية كريمة من سمو الشيخ منصور بن زايد آل نهيان، نائب رئيس مجلس الوزراء وزير ديوان الرئاسة أعلنت مجموعة أدنيك عن قائمة المتحدثين في مؤتمر الكونغرس العالمي للإعلام الذي يقام على مدار 3 أيام ضمن فعاليات الكونغرس في الفترة من 15 إلى 17 نوفمبر المقبل وتضم قادة وصناع قرار ومسؤولين كبارا في مؤسسات إعلامية بارزة من مختلف دول العالم.

يوفر مؤتمر الكونغرس العالمي للإعلام تحت شعار (صياغة مستقبل قطاع الإعلام) منصة عالمية حقيقية لحوار حيوي حول مستقبل قطاع الإعلام في العالم، ويركز على رسم ملامح مستقبل القطاع من خلال توحيد الجهود وتبادل الأفكار المبتكرة والحلول التقنية المتطورة.

تشتمل الدورة الأولى من الكونغرس العالمي للإعلام الذي تنظمه مجموعة أدنيك بالشراكة مع وكالة أنباء الإمارات (وام) على معرض ومؤتمر، لاستكشاف أحدث التطورات في قطاع الإعلام وآفاقه المستقبلية

و يوفر هذا الحدث العالمي للمؤسسات الإعلامية منصةً مميزة لمناقشة فرص التعاون والشراكات التي من شأنها تعزيز قطاع الإعلام، وضمان استدامته على المدى البعيد، ومواصلة تقديم محتوى موثوق ومفيد.

وقال سعادة محمد جلال الريسي مدير عام وكالة أنباء الإمارات / وام/ رئيس اللجنة العليا المنظمة للكونغرس العالمي للإعلام إن المؤتمر المصاحب للكونغرس العالمي للإعلام إن المؤتمر يضم عددا من المتحدثين يمثلون حكومات و منصات إعلامية متعددة إضافة إلى خبراء إعلاميين مؤكدا أن الهدف من المؤتمر تعزيز الحوار بين الممارسين والمنظمين للإعلام بشتى صوره و الوصول إلى حلول للتحديات التي يواجهها قطاع الإعلام إلى جانب رسم خارطة طريق مستقبلية للنهوض بالإعلام.

من جانبه، قال سعيد المنصوري، الرئيس التنفيذي لشركة كابيتال للفعاليات التابعة لمجموعة أدنيك: : " يشكل استقطاب الكونغرس العالمي للإعلام لهذه الكوكبة من المتحدثين البارزين من مختلف دول العالم تأكيداً على أهمية هذا الحدث العالمي باعتباره منصة عالمية فاعلة تجمع القادة وصناع القرار والمؤثرين، ورواد ومؤسسات الإعلام من دول العالم لبحث الرؤى والتصورات، والأفكار المبتكرة التي تسهم في رسم ملامح القطاع في المستقبل، والدور المحوري الذي يلعبه الكونغرس في دعم تكوين علاقات الأعمال العالمية وإعادة تصور الشركات في مستقبل قطاع الإعلام.

تشمل قائمة المتحدثين الذي تأكد حضورهم شخصيات بارزة من بينها معالي الشيخ نهيان بن مبارك آل نهيان وزير التسامح والتعايش و معالي عمر بن سلطان العلماء وزير دولة للذكاء الاصطناعي والاقتصاد الرقمي وتطبيقات العمل عن بعد ومعالي مونيكا موتسفانجوا، وزيرة الإعلام والدعاية والإذاعة من زيمبابوي وواين بيرغ، الرئيس التنفيذي لقطاعات الإعلام الرقمي والثقافة والأزياء في مدينة نيوم، من المملكة العربية السعودية ونجيب قويعة، الرئيس التنفيذي لمدينة موريشيوس الإعلامية وأدريان مونك، المدير العام ورئيس شؤون المشاركة العامة والاجتماعية في المنتدى الاقتصادي العالمي من سويسرا وزُبير تيمول، الشريك الحالي ونائب الرئيس في شركة ميلت ووتر من الإمارات وخافيير فيلانوفا، المدير التنفيذي لميجاميديا من تشيلي وصوفي هفيتفيد، كبيرة المستشارين الإعلاميين والباحثة في شؤون الدراسات المستقبلية في معهد كوبنهاجن للدراسات المستقبلية من الدنمارك وسانجاي سندواني، المدير التنفيذي لصحيفة إنديان إكسبيرس أونلاين من الهند وفيليب بيتيتبونت، المؤسس المشارك والمدير التنفيذي لمنصة نيوزبريدج من فرنسا وأدريان ويلز، الرئيس التنفيذي لشركة إينكس من لوكسمبورغ.

ويستضيف الكونغرس العالمي للإعلام منصةً عالمية تتيح للمشترين والبائعين الاجتماع وتبادل الأفكار والتواصل ومزاولة الأعمال التجارية واستكشاف منتجات وحلول وتقنيات جديدة، بوجودٍ أكثر من 150 شركة متخصصة من قطاع الإعلام والإنتاج، مما يقدم فرصةً مثالية للارتقاء بقطاع الإعلام في المنطقة والعالم. وللتسجيل لحضور الكونغرس العالمي للإعلام، يرجى زيارة الرابط التالي (https://globalmediacongress.ae/en/).

برعاية ذياب بن محمد بن زايد

إطلاق النسخة الثانية والموسعة من البرنامج التدريبي بودكاست الشباب العربي

•• أبوظبي -وام:

برعاية سمو الشيخ ذياب بن محمد بن زايد آل نهيان، رئيس ديوان ولي عهد أبوظبي رئيس مركز الشباب العربي، يفتح المركز للمواهب العربية الشابة باب التسجيل في النسخة الثانية والموسعة من "البرنامج التدريبي بودكاست الشباب العربي" الذي يمكّن المواهب الإبداعية الشابة من مختلف البلاد العربية بمهارات تخصصية ولقاءات وفرص دعم ضرورية لإنشاء قنوات البودكاست الهادفة ولإنتاج المحتوى المسموع الذي يلامس قضايا الشباب، ويدعم مسارات التنمية البشرية واقتصادات ومجتمعات المعرفة في المنطقة العربية.

واستجابة للصعود المتنامي لمشاريع التدوين الصوتي لدى الشباب، يهدف البرنامج إلى تزويد الشباب بالمهارات الأساسية والمتقدمة اللازمة للانطلاق بمنصاتهم الصوتية الخاصة بدعم من مختصين وخبراء في مجال البودكاست من الشركاء، كما يمكّنهم من خلال دورات تدريبية وورش عمل في مجال صناعة البودكاست والمدونات الصوتية، بالإضافة إلى جلسات استشارية مباشرة بين الشباب و الخبراء والملهمين في عالم البودكاست.

وينظم المركز النسخة الجديدة من البرنامج بالتعاون مع مؤسسات رائدة في صناعة المحتوى العربي ومنها المنصات العالمية "صوت" ، و"محتوايز" ، و"مُلهم بلَس" ، و"أنغامي" ، والتطبيق المعرفي"وجيز"، و أكاديمية سكاي نيوز عربية.

وأكدت معالي شما بنت سهيل بن فارس المزروعي وزيرة دولة لشؤون الشباب نائب رئيس مركز الشباب العربي أن الشباب يمتلك الفكر والموهبة لإبداع المحتوى البنّاء والإيجابي والمنافس عالمياً والذي يرصد قصص النجاح ويبرز النقاط المضيئة، والنماذج الملهمة والتجارب الرائدة في مختلف الميادين، ودور مؤسسات العمل الشبابي هو دعمه وتمكينه بالمهارات والأدوات والخبرات التي تؤهله لتحويل أفكاره المبتكرة إلى مشاريع واعدة.

وأضافت معاليها ان صناعة المحتوى تقدم فرصاً جديدة للمواهب الشابة للمساهمة في منتجات الاقتصاد الرقمي والإبداعي، وتنشر المعرفة، وتعزز الوعي، وتبرز قصص النجاح.

وأوضحت انه من المتوقع أن يصل عدد مستمعي البودكاست عالمياً إلى 424 مليوناً بنهاية عام 2022 وتشير تقديرات إلى أن عدد قنوات البودكاست تجاوزت 2.4 مليوناً وزاد عدد حلقاته عن 66 مليون حلقة في يونيو 2022 وهذه فرصة للشباب للاستفادة من هذا التوجه العالمي الناشئ لتحقيق ذاتهم والمساهمة في دعم مجتمعاتهم.

وكانت النسخة التأسيسية من البرنامج التدريبي لبودكاست الشباب العربي قد دعمت 20 قناة جديدة لإنتاج البودكاست عربياً كما سهّلت دعم شركاء البرنامج 9 قنوات تم اختيارها لتسويقها من قبل الشركاء، وأهّلت 100 شاب وشابة، وقدّمت أكثر من 80 ساعة تدريبية.

ويشمل محتوى البرنامج دورات تخصصية في إنتاج البودكاست، والتسجيل الصوتي، والتلوين الصوتي، بالإضافة إلى ورش مونتاج وتسويق البودكاست، فيما سيحظى أفضل 20 متأهلاً بمرحلة تدريب مكثفة النهائية، تتضمن ساعات من الاستشارات التقنية مع خبراء في المجال لتطوير الأفكار، وتحسين خطة العمل، والإجابة عن الأسئلة، ضمن جلسات مباشرة حول تطوير خطط العمل وتطوير الإنتاج التقني، وتطوير خطط النشر والتسويق.

ويتم التدريب على مرحلتين يشارك في الأولى 100 شاب وشابة ليقدموا حلقات بودكاست بنهايتها، تختار منها لجنة البرنامج أفضل 20 حلقة، ليتأهل أصحابها إلى المرحلة الثانية التي تشمل جلسات تدريبية مكثفة، تنتهي باختيار المشاريع الفائزة لتكريم الثلاثة الأوائل.

ويستقطب البرنامج التدريبي بودكاست الشباب العربي في دورته الثانية الشباب العربي من سن 18 حتى 35 عاماً من المهتمين بالبودكاست وتصميم وتخطيط وتنفيذ وإنتاج المحتوى الإبداعي المسموع باللغة العربية.

ويمكن للشباب تقديم طلبات الانتساب إلى النسخة الثانية من البرنامج التدريبي بودكاست الشباب العربي من خلال الرابط الإلكتروني: https://podcast.arabyouthcenter.org/ar/registration

محاكم دبي تشارك في أسبوع جيتكس جلوبال 2022

•• دبي-وام:

تستعرض محاكم دبي خلال مشاركتها في الدورة 42 لمعرض جيتكس جلوبال 2022، التي تقام فعالياته خلال الفترة من 10 إلى 14 أكتوبر الجاري في مركز دبي التجاري العالمي، أحدث الابتكارات والتقنيات الرقمية، وذلك من خلال المشروعات المبتكرة، التي تعد نقلة نوعية تضاف لمحاكم دبي في مجال توظيف الإمكانات لجعل دبي منصة عالمية رائدة، من خلال خدمات متطورة تحقق معدلات نمو عالية في المستقبل.

تأتي مشاركة محاكم دبي ضمن منصة حكومة دبي الذكية التي تسعى لتحويل مدينة دبي إلى المدينة الاذكى والأسعد في العالم، لمواكبة رؤية واستراتيجية حكومة دبي نحو التحول الرقمي لكافة الخدمات المطروحة للجمهور، والتي من شأنها تعزيز ثقة المتعاملين والمعنيين بالنظام القضائي وذلك بأيسر الطرق وأكثرها سلاسة.

وقال سعادة طارش المنصوري مدير عام محاكم دبي إن مشاركة دائرة محاكم دبي في معرض جيتكس جلوبال فرصة مثالية لاستعراض المبادرات والمشاريع الرقمية المبتكرة في إطار بناء مدينة ذكية متكاملة من خلال حكومة تعتمد خدماتها على التكنلوجيا الرقمية باعتبارها الركيزة الاساسية التي تدعم مسيرتنا المهنية والقضائية وإبرازها في أحدى أبرز المعارض الرائدة في مجال التقنيات الحديثة والتكنولوجيا المتطورة.

مجلس الأمن السيبراني يستعرض أحدث الابتكارات والمشاريع الرقمية خلال جيتكس 2022

•• دبي-وام:

يستعرض مجلس الأمن السيبراني أحدث المشاريع والمبادرات الرقمية المتطورة والمبتكرة ضمن منصة الحكومة الاتحادية في معرض" جيتكس 2022 " والذي تنطلق فعالياته اليوم وتستمر حتى 14 أكتوبر الجاري في مركز دبي التجاري العالمي.

ويستعرض المجلس الحلول والتقنيات السيبرانية والأمنية فائقة التطور وأفضل الممارسات والمعايير العالمية المتبعة في مجال التحول الرقمي الآمن بما يعزز جودة الحياة الرقمية إضافة إلى مبادرة النبض السيبراني التي تهدف إلى تعزيز ورفع مستوى الوعي بالممارسات الجيدة للأمن السيبراني وتحفيز الاهتمام العام بالتعرف على الأمان والأمن السيبراني عبر مختلف الفئات العمرية في دولة الإمارات.

كما يسلط المجلس الضوء على سلسلة تدريبات الدرع الواقي للموظفين وطلبة الجامعات حيث قام المجلس بتطوير برنامج درع الحماية السيبرانية بهدف تقديم تدريبات الأمن السيبراني لجميع الجهات الحكومية وشبه الحكومية والخاصة في دولة الإمارات بهدف تعزيز قدرات استجابة الأمن السيبراني على المستوى الوطني.

كما يستعرض المجلس دوره في مساعدة المسؤولين على فهم أفضل لأهمية الأمن السيبراني وتأثير الهجمات السيبرانية في قطاعاتهم.بالإضافة الى الإنجازات والتنافسية العالمية في الأمن السيبراني إضافة إلى استعراض نتائج المبادرة الوطنية "النبض السيبراني" الشاملة لجميع شرائح المجتمع والتي تم البدء بها لتكون ركيزة لمشاريع الخمسين الرقمية وتصبو إلى نشر ثقافة الأمن السيبراني في مجتمع الإمارات تماشياً مع التحول الرقمي في جميع القطاعات.

و يستهدف المجلس خلال جيتكس 2022 العمل على تطوير الشراكات الاستراتيجية مع كل من الجهات الحكومية والخاصة من خلال توقيع عدد من مذكرات التفاهم.

ويعقد المجلس مجموعة من الفعاليات والأنشطة المتعلقة بالأمن السيبراني خلال "جيتكس 2022" ومن ضمنها جلسة مدراء الإدارات رؤساء الأقسام.

كما يعقد مجلس الأمن السيبراني مجموعة من الورش في مجال الأمن السيبراني لتمكين الشباب والمرأة بما يجعل هذه المبادرات والفعاليات عاملا تمكينيا للتحول الرقمي القائم على رؤى القيادة الرشيدة لبناء نظام يوفر حياة كريمة وآمنة للجميع.

مفتش عام وزارة الداخلية لـ«وام» : آيسنار أبوظبي 2022 يظهر القدرات الإماراتية المتقدمة

•• أبوظبي-وام:

أكد سعادة اللواء الدكتور أحمد ناصر الريسي مفتش عام وزارة الداخلية رئيس اللجنة العليا المنظمة لـ"آيسنار أبوظبي 2022" أن جناح وزارة الداخلية في المعرض الدولي للأمن الوطني ودرء المخاطر يمثل جانباً من جهود دولة الإمارات ورؤية حكومتها في تعزيز الأمن والأمان والاستقرار والحماية المدنية لتكون الدولة الأكثر أماناً على مستوى العالم. وقال سعادته في تصريحات لوكالة أنباء الإمارات "وام" إن وزارة الداخلية تعرض خلال مشاركاتها أحدث المشاريع والمبادرات والتقنيات وجهود القيادات العامة للشرطة في تعزيز القدرات وبناء العناصر الشرطية وتقديم الخدمات المتطورة في عرض يليق بالزوار الدوليين وبصورة تظهر ما وصلت إليه الشرطة الإمارات من تطور وتقدم. وحول زخم المشاركات الدولية في المعرض.. قال سعادة اللواء الدكتور أحمد ناصر الريسي إن ما يميز "آيسنار أبوظبي" التجدد الدائم والرغبة في تحقيق المزيد من المنجزات والذي تعززه الثقة الدولية الكبيرة والمشاركات المتزايدة في هذا الحدث حيث تشير الإحصائيات إلى أن فعاليات الدورة السابعة للمعرض تشهد زيادة في المساحات المخصصة للعروض بنسبة 15% وارتفاعاً في عدد الشركات العارضة بنسبة 111% فيما تصل نسبة الشركات الجديدة المشاركة للمرة الأولى في فعالياته 8% في حين تبلغ نسبة الشركات الوطنية العارضة 34% من مجموع الشركات الكلي. وأضاف سعادته أن الأرقام شكلت ارتفاعاً فاق نسبة المئة بالمئة محققين قفزة عالية ومقارنة مع السنوات الأولى للحدث فإننا نتحدث عن قفزات هائلة وهذه نتيجة جهود متواصلة إلى جانب السمعة الطيبة التي تتمتع بها الإمارات العربية المتحدة من تنظيم واستضافة لأهم الأحداث العالمية والدولية مدعومة بموقعها الاستراتيجي على الخريطة الدولية. وحول أبرز ملامح حفل افتتاح "آيسنار أبوظبي 2022".. قال سعادة اللواء الدكتور أحمد ناصر الريسي إن حفل الافتتاح سيشهد عرضا متميزا يليق بمكانة الإمارات الرائدة وأبوظبي وجهة لإقامة كبرى الفعاليات العالمية في المنطقة وسيمثل سيناريو أمني نظهر من خلاله القدرات الإماراتية في التعامل مع كافة الأحداث والطوارئ بكافة أشكالها وفق أعلى المعايير العالمية واستنادا إلى تقنيات الذكاء الاصطناعي وأدوات المستقبل ويمثل عرضاً للقدرات الحالية والاستباقية ويؤكد على الجاهزية والاستعداد للشرطة الإماراتية والجهات المعنية بالدولة. وحول أهم المحاور التي يتطرق لها "آيسنار أبوظبي 2022".. قال

سعادة اللواء الدكتور أحمد ناصر الريسي إن محاور ومواضيع الدورة السابعة من المعرض ترتكز على استعراض أحدث الابتكارات والحلول الأمنية وتوطيد علاقات التعاون والتواصل بين الشركات العاملة في أربعة قطاعات هي: " الأمن الوطني والأمن السيبراني والشرطة وحفظ النظام وحماية المنشآت الحيوية". وأضاف أن أجندة آيسنار أبوظبي 2022 تشمل فعالية حوارات آيسنار التي تتناول استشراف مستقبل مجالات الشرطة والأمن السيبراني الوطني إلى جانب سبل الحد من مخاطر التحوّل الرقمي الوطني وذلك بمشاركة أكثر من 120 وفدا إقليميا وعالميا وأكثر من 173 شركة عارضة من جميع أنحاء العالم وما يزيد عن 30 خبيراً ومتحدثاً دولياً في 23 جلسة حوارية متخصصة تقام على هامش فعاليات المعرض.

جدير بالذكر أن فعاليات الدورة السابعة للمعرض الدولي للأمن الوطني ودرء المخاطر "آيسنار أبوظبي 2022" تنطلق يوم غد الاثنين وتستمر إلى 12 أكتوبر الحالي في مركز أبوظبي الوطني للمعارض، بمشاركة قياسية من الشركات المحلية والدولية الكبرى المتخصصة في هذه القطاعات الحيوية. ويستعرض آيسنار أبوظبي مجموعةً واسعة من التقنيات المتعلقة بالأدلة الجنائية الرقمية ومكافحة البرمجيات الخبيثة والبريد العشوائي والفيروسات والعوامل البشرية والحوكمة والامتثال واستمرارية الأعمال والاستجابة للحوادث وإدارة الهوية والوصول وأمن التطبيقات وأمن إنترنت الأشياء والأمن السحابي وأمن الهواتف المحمولة والإرهاب السيبراني والوقاية من الحرب السيبرانية وسلامة الشبكات وسلامة البيانات والخدمات الأمنية المُدارة والتشفير.

الفجر
الامارات العربية المتحدة
وزارة العدل

العدد ١٣٦٦٧ بتاريخ ٢٠٢٢/١٠/١٠ 70533

إعلان منفذ ضده بالنشر
محكمة عجمان الإتحادية - محكمة التنفيذ المدنية
راجيف باراميسواران اشارى بادمانابهان
إخطار دفع في القضية رقم 0003729/ AJCEXCIBOUNCE2022 الشيكات المرتجعة
إلى المحكوم عليه : راجيف باراميسواران اشارى بادمانابهان
العنوان : عجمان - الروضة 3 ويعلن بالرسائل النصية على رقم 0566039666
حيث انه بتاريخ قد صدر الحكم المرفق صورة عنه ضدك لصالح المدعي
المنفذ نتارا جاياترى جنايل جوفاردانان ، الجنسية هندي - في القضية المشار اليها أعلاه.
وبما أن المحكوم له المذكور قد تقدم بطلب لتنفيذ الحكم المذكور ودفع الرسم المحدد لذلك ، وبما ان الحكم المطلوب تنفيذه كالآتي : المجموع الكلي شاملا الرسوم والمصاريف : 43266.0
لذلك انت مكلف بتنفيذ ما جاء في السند التنفيذي المشار اليه أعلاه خلال (15) يوما من تاريخ إعلانك / إعلانكم بهذا الإخطار. وفي حالة تخلفك (م) عن ذلك فأنت (م) مكلف (ين) بحضور جلسة يوم - الموافق - الساعة - أمام المحكمة المذكورة. وفي حالة تخلفك (م) عن ذلك فإن المحكمة ستتخذ بحقك إجراءات التنفيذ الجبري المقررة قانونا.
محكمة التنفيذ المدنية

فقدان جواز سفر
فقد المدعو/ شكرالله الهادى احمد محمد ، السودان الجنسية جواز سفره رقم (04452316P) - يرجى ممن يعثر عليه تسليمه بالسفارة السودانية او اقرب مركز شرطة بالامارات.

فقدان جواز سفر
فقد المدعو / جاهير الدين عبيد ، بنغلاديش الجنسية - جواز سفره رقم (0119000EG) من يجده عليه الاتصال بتليفون رقم 0563886087

طرق دبي تعرض شبكة محطات مترو دبي في الميتافيرس وأحدث منصاتها الرقمية في جيتكس 2022

•• دبي-وام:

تشارك هيئة الطرق والمواصلات بدبي، بباقة واسعة من المبادرات والحلول الرقمية والتطبيقات والمحطات الذكية، في الدورة 42 من أسبوع جيتكس للتقنية 2022، الذي ينطلق اليوم، في مركز دبي التجاري العالمي. وتعرض الهيئة في جناحها، لأول مرة، مركبة (كروز) ذاتية القيادة والمصنعة لأول مرة بناء على مواصفات (شيفروليه بولت) الكهربائية، كما تسلط الهيئة الضوء على عدد من مبادراتها مثل منصة التوأم الرقمي لمحطة مترو دبي الذكية، والحلول الذكية لنقل ملكية مركبة، والجيل الجديد من مركبات الأجرة، وتطبيقات الهيئة الذكية وغيرها.

وأكد معالي مطر الطاير المدير العام ورئيس مجلس المديرين في الهيئة، أن توسّع هيئة الطرق والمواصلات في التحول الرقمي وتوظيف التقنيات الناشئة والذكاء الاصطناعي في تعزيز الإنتاجية ورفع مستوى الكفاءة التشغيلية، وتطوير الخدمات المقدمة للمتعاملين، لتسهيل حياة السكان والزوار في إمارة دبي، يأتي تنفيذاً لتوجيهات صاحب السمو الشيخ محمد بن راشد آل مكتوم نائب رئيس الدولة رئيس مجلس الوزراء حاكم دبي (رعاه الله)، في الارتقاء بجودة الحياة في إمارة دبي، وتوفير خيارات متعددة للسكان، لتكون دبي المدينة الأفضل للحياة في العالم، وتوجيهات سمو الشيخ حمدان بن محمد بن راشد آل مكتوم ولي عهد دبي رئيس المجلس التنفيذي، بتعزيز تنافسية دبي عالمياً بوصفها نموذجاً يُحتذى في مجال تطوير آليات العمل الحكومي والارتقاء به إلى أفضل مستويات الكفاءة، وتحقيق الحياة الرقمية الكاملة.

وقال الطاير إن الهيئة لديها خريطة طريق متكاملة لمستقبل التنقل ذاتي القيادة، وتمضي قُدماً في تنفيذ استراتيجية دبي للتنقل الذكي ذاتي القيادة لتحويل 25% من إجمالي رحلات التنقل في دبي إلى رحلات ذكية ذاتية القيادة بحلول عام 2030، حيث انتهت مؤخراً من المرحلة الأولية من تجهيز الخرائط الرقمية لمنطقة جميرا، وذلك تمهيداً لإطلاق الخدمة فعلياً عام 2023، لتكون دبي المدينة الأولى عالمياً خارج الولايات المتحدة الأمريكية في التشغيل التجاري لمركبات كروز ذاتية القيادة، وستبدأ الهيئة العام المقبل تشغيل الجيل الجديد من مركبة كروز ذاتية القيادة "أوريجن" بعدد محدود، لتقديم خدمة مركبات الأجرة وخدمة الحجز الإلكتروني، وسيتضاعف العدد تدريجياً ليصل إلى 4000 مركبة بحلول عام 2030.

و تعرض الهيئة في جناحها، لأول مرة مركبة (كروز) ذاتية القيادة والمصنعة لأول مرة بناء على مواصفات (شيفروليه بولت) التي تعمل بالطاقة الكهربائية بالكامل، وتستخدم هذه المركبة ذاتية القيادة حاليا في الأسطول التجاري للمركبات ذاتية القيادة لشركة كروز في مدينة سان فرانسيسكو. حيث أطلقت كروز خدمة الحجز الإلكتروني للمركبات ذاتية القيادة في احدى أكبر مدن الولايات المتحدة لأول مرة في فبراير 2022، وفي سبتمبر من هذا العام أعلنت الشركة خططها للتوسع إلى مدينة أوستن. كما تعرض الهيئة أيضا أحدث التقنيات في مجال الميتافيرس من خلال تبني تقنية التوأم الرقمي للسكة الحديدية بمترو دبي وعرضها باستخدام تقنيات الواقع المعزز، وتربط منصة التوأم الرقمي ببيانات الصيانة التاريخية (12 عامًا الماضية من خدمة مترو دبي) إضافة إلى بيانات الزمن الحقيقي باستخدام أجهزة جمع البيانات الخارجية التي تساعد على اكتشاف التفاصيل الدقيقة وغيرها من المواقف الحرجة التي تؤثر في دورة حياة الأصول.

رئيس الوزراء المصري مصطفى مدبولي يفتتح معرض تراثنا للحرف اليدوية والمنتجات التراثية

تظاهرة تراثية لفرق شعبية بالجناح الإماراتي تحاكي الماضي العريق

•• القاهرة -الفجر:

افتتح دولة رئيس الوزراء المصري مصطفى مدبولي ، أمس الاحد 9 أكتوبر معرض تراثنا للحرف اليدوية والمنتجات التراثية في دورته الرابعة ، بتنظيم جهاز تنمية المشروعات المتوسطة والصغيرة ومتناهية الصغر ، والمقام فعالياته بمركز مصر للمعارض الدولية ويواصل حتى 15 الجاري ، بمشاركة 5 دول عربية هي دولة الامارات العربية المتحدة والمملكة العربية السعودية والمملكة الأردنية الهاشمية ودولتي السودان وليبيا بأجنحة مميزة في فاعليات المعرض ، وذلك في إطار تعزيز التعاون والتجارة البينية الإقليمية ، وتعزيز الروابط بين الشعوب ، بالاضافة الى نحو 1116 عارض من الفنانين والحرفيين في مجال المنتجات التراثية واليدوية ، وتفقد دولة رئيس الوزراء قاعات وأجنحة المعرض ، ووقف أمام الجناح الاماراتي ممثلاً في مؤسسة سعود بن صقر لتنمية مشاريع الشباب وغرفة رأس الخيمة ، وتبادل الحديث مع الوفد الاماراتي ، مستمعاً لشرح سعادة يوسف إسماعيل رئيس اللجنة العليا لمؤسسة سعود بن صقر لتنمية مشاريع الشباب النائب الاول لرئيس غرفة تجارة رأس الخيمة ، الذي نقل لدولته تحيات دولة الامارات العربية المتحدة حكومة وشعباً للشقيقة مصر .

معرباً عن شكره لجهاز تنمية المشروعات ، لحرصهم على دعوة دولة الامارات ممثلة في مؤسسة سعود بن صقر وغرفة رأس الخيمة للعام التالي على التوالي ، مشيراً الى تميز العلاقات المصرية الإماراتية بأنها علاقات عميقة الجذور قائمة على الوعي والفهم المشترك ، لافتاً الى ان مؤسسة سعود بن صقر لتنمية مشاريع الشباب والبالغ عدد أعضائها نحو 1200 من رواد الاعمال واصحاب المشروعات ؛ مضيفاً انه وبمجرد تلقيها الدعوة وطرحها على الاعضاء للمشاركة وفق نوعية مشروعاتهم وطبيعة المعرض ، تلقت العديد من الرغبات من اصحاب المشاريع للمشاركة لعرض منتجاتهم بالاسواق المصرية من خلال معرض " تراثنا " ، مضيفاً ان دور مؤسسة سعود بن صقر تبني الأفكار الخَلاّقة وإبتكارات الشباب المواطنين ، وترجمتها إلى مشروعات وأعمال قابلة للتطبيق وذات جدوى إقتصادية.

كما تواصل دعمهم في تطوير مشروعاتهم من خلال باقات متنوعة من الخدمات ، ومساعدتهم للمشاركة في المعارض المحلية والاقليمية والدولية . وأكد أسماعيل على أن الزائر لجناح الامارات سيفاجئ بمنتجات تراثية وبأسعار رمزية ، إضافة الى عروض لفرقة شعبية إماراتية فرقة الشحوح التراثية ، جاءت خصيصاً من الامارات للمشاركة بالمعرض ، لتقدم تظاهرة تراثية وعروضاً متميزة لفنون شعبية تحاكي ماضي وتراث الإمارات وقد حرص دولة الرئيس على إلتقاط صورة جماعية مع الفرقة والوفد الاماراتي .

واشار يوسف اسماعيل الى انه وطوال ايام فعاليات المعرض ، ستعلو أنغام الفرق الشعبية الإماراتية في سماء مركز مصر للمعارض الدولية ، عبر فنون تحاكي ماضي وتراث أهل الإمارات ، ليعايش الزوار أصالة البلد وتاريخه العريق، ضمن سلسلة فنية اشتهر بها مجتمع الإمارات قديماً، أبرزها فن «الرزفة الحربية» و«اليولة» و«العيالة» و«الليوه» وسواها من نماذج للفلكلور التراثي الشعبي الإماراتي.

تزامناً مع اليوم العالمي للصحة النفسية

دائرة تنمية المجتمع - أبوظبي تطلق دليل الوالدين للصحة النفسية

•• أبوظبي-الفجر:

أطلقت "دائرة تنمية المجتمع –أبوظبي"، تزامناً مع اليوم العالمي للصحة النفسية، "دليل الوالدين للصحة النفسية" لتعزيز وعي الوالدين على الفهم الصحيح والتعامل مع مفاهيم الصحة النفسية وتمكينهم من العيش في بيئة أسرية صحية.

ويأتي إطلاق هذا الدليل في إطار الجهود المستمرة للدائرة لتقديم مبادرات وخدمات تساهم في دعم المجتمع وشرائحه المختلفة بالتعاون مع شركائها في القطاع الاجتماعي والصحي في إمارة أبوظبي.

ويوفر الدليل، الذي أعدته كل من "دائرة تنمية المجتمع بأبوظبي" و"هيئة أبوظبي للطفولة المبكرة" و"مركز أبوظبي للصحة العامة"، كل ما يحتاجه الوالدان من معلومات ومفاهيم عن التعامل مع ضغوطات الحياة اليومية والمضي نحو حياة مستقرة وصحية. كما يتناول الدليل أهمية الصحة النفسية وكيف تؤثر على سلوكيات الأفراد والأسر وأفكارهم ومشاعرهم وانعكاس ذلك على حياتهم اليومية وقدرتهم على التكيف مع الضغوط النفسية.

ويتطرق الدليل إلى العوامل المؤثرة في الصحة النفسية، مثل العلاقات ونمط الحياة والعوامل الخارجية والعوامل الذاتية.

حيث أكدت سعادة د. ليلى الهياس، المدير التنفيذي لقطاع التنمية المجتمعية في دائرة تنمية المجتمع – أبوظبي، حرص الدائرة على إطلاق المبادرات التي تدعم الصحة النفسية، من مثل"دليل الوالدين للصحة النفسية"، مشيرة إلى سعي الدائرة المستمر لتنفيذ مبادرات وخدمات تتناسب مع متطلبات أفراد المجتمع واحتياجاتهم، وتتيح لهم سبل وأدوات التعامل مع الضغوطات النفسية.

وقالت الهياس: "يُعنى "دليل الوالدين للصحة النفسية" بمختلف الجوانب النفسية للوالدين، مع التركيز على تمكينهم من مواجهة ضغوط الحياة، ودعم قدراتهم الفردية للتعامل مع الظروف الاجتماعية والمواقف الصعبة التي قد يتعرضون لها. كما يعد الدليل خطوةً هامة في إطار مساعينا الرامية إلى رصد وتحديد ومعالجة التحديات الاجتماعية، وتوفير الرعاية والخدمات الفعّالة وعالية الجودة للجميع، لضمان تحقيق الرفاه الاجتماعي لجميع سكان أبوظبي، وترسيخ مكانة الإمارة كوجهة مثالية للحياة." ويستعرض الدليل أيضاً كيفية السعي لتحسين الصحة النفسية من خلال تحسين جوانب حياتنا اليومية عبر بناء علاقات صحية والحفاظ عليها، والاستمتاع بالحياة واستكشافها، والإنتاجية والكفاءة في العمل، والقدرة على الإسهام في المجتمع، والقدرة على التكيف مع الضغوط النفسية، والتغيرات وحالات عدم اليقين، والوقاية من الأمراض النفسية والجسدية. كما يلفت الدليل النظر إلى بعض الاحتياجات النفسية والاجتماعية والجسدية التي لا بد من تلبيتها أولاً لتحسين الصحة النفسية، ومنها إيجاد شبكة علاقات داعمة، والوعي، والتعامل مع الضغوطات النفسية وكيفية التعامل معها من خلال استراتيجيات التكيف كالحرص على عدم السماح لمواقف معينة في التسبب بضغوط نفسية، والتحدث بوضوح عن المخاوف مع شريك الحياة أو الأصدقاء أو اختصاصي الصحة النفسية، وكذلك تقبل فكرة ارتكاب الأخطاء والمرور بمواقف عصيبة. ويستعرض الدليل أيضاً دور العلاقات في الصحة النفسية، حيث يبحث العلاقة مع شريك الحياة مركزاً على أن التواصل بينهما هو صميم الحفاظ على قوة العلاقة واستدامتها، كما يبحث العلاقة مع الأطفال وانعكاس ذلك على صحة الأب والأم، ويتطرق كذلك إلى العلاقة مع زملاء العمل وضرورة تلبية متطلبات علاقة العمل الصحية، مثل الاحترام والتواصل الفعال والسرية والثقة والوعي بالذات والحدود.

الشؤون الإسلامية تناقش المشاريع التحولية

•• ابوظبي-الفجر:

اجتمع الدكتور محمد مطر الكعبي، رئيس الهيئة العامة للشؤون الإسلامية والأوقاف مع المدراء التنفيذيين، ومدراء الفروع ومدراء الإدارات.

وأكد الكعبي على الدعم الكبير الذي تحظى به الهيئة من صاحب السمو الشيخ محمد بن زايد آل نهيان، رئيس الدولة –حفظه الله –وأخيه صاحب السمو الشيخ محمد بن راشد آل مكتوم، نائب رئيس الدولة، رئيس مجلس الوزراء، حاكم دبي، وأصحاب السمو حكّام الإمارات.

وتم خلال الاجتماع مناقشة المشاريع التحولية المقبلة التي حدد ملامحها مجلس الوزراء الموقر،وأيضاً التأكيد على الالتزام بالإجراءات الاحترازية في المساجد وتوفير البيئة المثالية للمصلين، و مناقشة انتظام الدراسة في مراكز تحفيظ القرآن الكريم وآلية سير العمل فيها، بالإضافة إلى تناول العديد من المحاور والموضوعات المدرجة على جدول الاجتماع والخاصة بارتقاء العمل في الهيئة وتم اتخاذ القرارات المناسبة لها .

United Arab Emirates
Ministry of Justice

70408 **Date 10/ 10/ 2022 Issue No : 13667**

Public Notice to Defendant
Before the Case Management Office, Ajman Federal Court, Federal Civil Court of First Instance
In Case No. (AJCFICILABMIN2022/0002832), Labor, (Partial)

To : Defendant: Sharafuddin Kulukam Para Muhammad Kulukam Para
Place of Residence : Unknown
You are summoned to appear at the Hearing held on 05/10/2022 before the Case Management Office, Ajman Federal Court, Federal Civil Court of First Instance, Office No. [Office of the Manager of Case Management No. (4) in person or by an authorised attorney, and to submit a Rejoinder to the Case along with all the exhibits within a period of not more than ten days from date of notice, to consider the said Case - as a Defendant.
Rashid Ali Al Foora Al Shamsi
Judicial Services Office

United Arab Emirates
Ministry of Justice

70535 **Date 10/ 10/ 2022 Issue No : 13667**

Sharjah Federal Appeal Court
Notification by Publication
For the respondent to appear before the case management office
In two newspapers, in Arabic and English
In Appeal No.: 1112/2022 Labor
At the request of the appellant : Sophia Electricals
Respondent : Shakil Masih Enaya Masih
You are required to appear before the Case Management Office via video conference at the Sharjah Court of Appeal personally or by an authorized Attorney, and submit a memorandum of answer to the claim, with all documents attached on the system of the Ministry of Justice, on Monday 10/10/2022 in the above-mentioned case in your capacity as respondent.
Signature and seal
zyousif@moj.gov.ae

United Arab Emirates
Ministry of Justice

70533 **Date 10/ 10/ 2022 Issue No : 13667**

Notice of publication judgment
Issued by the Federal Court of Sharjah, the Civil Court of First Instance in Case No. SHCFICICPL2022/0006182 writ of execution

To : the convict : Bhimji Ajabhai Roshya Savabhai Rosha, Address : 9601089
We inform you that on the date there is no, this court has ruled against you in the above-mentioned lawsuit in favor of Abdullah Muhammad Rida Muhammad Nour Al-Marzouqi as an agent of/ Jassem Muhammad Rida Muhammad Nour Al-Marzouqi under the agency with the editor No. 195343/1/2017 accordingly.
Judgment text
We order the applicant against him to pay the student an amount of 41,500 dirhams (forty-one thousand five hundred dirhams) and the interest is 5% from the date of filing the lawsuit until full payment, fees and expenses, and an amount of five hundred dirhams in return for attorney's fees, and she refused anything else. Judgment subject to appeal within the legal period of 15 days from the day following its publication.
Judge / hesham ahmed awadeen
Sharjah Federal Court
Civil Court of First Instance

GOVERNMENT OF DUBAI
DUBAI COURTS

70021 **Date 10/ 10/ 2022 Issue No : 13667**

Dubai Courts of First Instance
Service by Publication for Settlement

In Exequatur No.: 8120/2022/253, Cheque Execution
Deliberated in : The Ninth Execution Circuit No. (230)
Subject Matter : Claiming the value of the returned Cheque Nos. (000082), (000083) and (000084) issued by Emirates Islamic Bank for the value of (AED 6,000).
First: Opening the Executive File and putting the executive writ on the cheques and announcing the Enforcees. Second: The Second Enforcee shall be banned from travel and this shall be circulated to all points of the country. Third: Obligating the Enforcees to pay an amount of AED (6,000) only AED six thousand, taking into account the calculation of the legal interest from the date of the claim until the full payment. Fourth: Obligating the Enforcees to pay costs, expenses, and attorney's fees...
Plaintiff : Al Teneiji Business Centre, represented by : Abdulaziz Obaid Awad Al Sawaya Al Teneiji
Address : UAE, Emirate of Sharjah, Al Majaz, Sharjah, Corniche Al Buhaira Street - Building - Al Batha Tower - Flat (1006)
Notified Parties : 1. Olga Kuzmina, in its capacity as Enforcee
2. BQT Business Consultancy DWC LLC, in its capacity as Enforcee
Subject Matter : The Plaintiff brought the said Executive Action against you obligating you to pay the awarded amount of AED (6,875) to the Plaintiff or to the Court treasury. Accordingly, in the event of non-compliance with the said decision within 15 days from the date of publication of this Service, the Court will initiate the executive procedures against you.
Prepared by : Osama Ahmad Zaki
Date of Authorisation 05 September 2022, at 09:09:09

خالد بن عبدالله القاسمي يلتقي وفد الهوية والجنسية والجمارك وأمن المنافذ

•• أبوظبي-وام:

أكد سعادة الشيخ خالد بن عبدالله القاسمي رئيس هيئة الشارقة للموانئ والجمارك والمناطق الحرة أن التعاون الجمركي بين المستويين المحلي والاتحادي يعد أحد أهم التوجهات الاستراتيجية لجمارك الشارقة والذي أفضى بدوره إلى تبنّي العديد من أوجه الدعم وبناء قدرات القطاع الجمركي في مواجهة التحديات والمخاطر المضطردة نتيجةً للنمو المستمر في حركة التجارة العالمية، إلى جانب عوامل التأثير المتباينة كالاضطرابات التي تمر بها العديد من الدول".

جاء ذلك خلال استقباله وفد الإدارة العامة للجمارك بالهيئة الاتحادية للهوية والجنسية والجمارك وأمن المنافذ برئاسة سعادة أحمد عبدالله بن لاحج الفلاسي مدير عام الجمارك في الهيئة وتم فيه بحث سبل تعزيز أمن المنافذ الجمركية ودعم عمليات الرقابة والتفتيش الجمركي من خلال تطوير العمليات وربط الأنظمة الجمركية بحضور سعادة علياء محمد المرموم المدير التنفيذي لقطاع الشؤون الجمركية وعدد من المدراء والمسؤولين.

تناول الجانبان خلال الزيارة آلية ربط الأنظمة الجمركية التي تقوم بتنفيذها الإدارة العامة للجمارك بالهيئة، مع أنظمة جمارك الشارقة، يتقدمها النظام الوطني لتتبع الشاحنات والشحنات إلكترونياً، ومشروع ربط الأنظمة الجمركية بالنظام الاتحادي، إضافة إلى بحث جوانب تعزيز الرقابة ودعم عمليات التفتيش الجمركي لدى منافذ إمارة الشارقة من خلال الفرق المختصة ووحدة التفتيش الجمركي "K9" التابعة للهيئة.

وأشاد شيخ خالد بن عبدالله القاسمي بمستوى التعاون بين الهيئة الاتحادية للهوية والجنسية والجمارك وأمن المنافذ وجمارك الشارقة، مشيراً إلى أن الهيئة عززت من زيادة القدرة التنافسية للدولة وترسيخ مكانتها مركزا تجاريا عالميا في ظل بناء منظومة تكنولوجية جمركية متطورة تضم عمليات مؤتمتة ومترابطة مع مختلف الأنظمة الجمركية المطبقة في إمارات الدولة، لاسيما رفدها بآليات تبادل المعلومات والخبرات بشأن المستجدات والتحديات المستقبلية.

من جانبه قال سعادة أحمد عبدالله بن لاحج الفلاسي إن الهيئة الاتحادية للهوية والجنسية والجمارك وأمن المنافذ، تستهدف التطوير المستمر للأنظمة الجمركية المطبقة على مستوى الدولة وتقديم كل أشكال الدعم الفني والتقني لدوائر الجمارك المحلية ضمن مجال تعزيز الرقابة وتطوير العمليات وتبادل البيانات والمعلومات، فضلاً عن تمكينها من القيام بدورها الأمني والجمركي في المنافذ الجمركية على الوجه الأكمل.

وأضاف سعادته أن الهيئة ممثلةً بالإدارة العامة للجمارك وانطلاقاً من توجهات الحكومة الاتحادية بشأن خطة الخمسين ومئوية الإمارات 2071 طورت عددا من المشاريع والأنظمة الجمركية التي تدعم عملية اتخاذ القرار الجمركي والاقتصادي على مستوى الدولة في ضوء تبادل البيانات والمعلومات الجمركية والتجارية والأمنية مع الجهات الجمركية في الدولة كافة

موضحا أن مشاريع النظام الوطني لتتبع الشاحنات إلكترونياً وربط الأنظمة الجمركية وتأمين المنافذ الجمركية بوحدات التفتيش الجمركي الأمني "K9"، تلبي تطلعات حكومة دولة الإمارات وتجسد توجهاتها الأمنية والاقتصادية وتسهم في حماية المجتمع والحفاظ على استقراره وتحسين جودة حياة أفراده.

خلال أكبر تجمع عالمي لخبراء ومصممي المستقبل في متحف المستقبل

70 خبيراً عالمياً يستعرضون رؤاهم المستقبلية في منتدى دبي للمستقبل

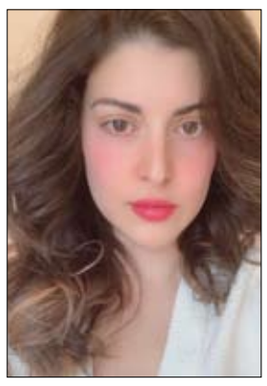

•• دبي-الفجر

يستضيف "منتدى دبي للمستقبل" الذي ينعقد برعاية سمو الشيخ حمدان بن محمد بن راشد آل مكتوم ولي عهد دبي رئيس المجلس التنفيذي رئيس مجلس أمناء مؤسسة دبي للمستقبل، 400 من ألمع العقول في مجال استشراف المستقبل و45 مؤسسة عالمية في نحو 30 جلسة حوارية وكلمة رئيسية وورشة عمل يشارك بها أكثر من 70 متحدثاً من دولة الإمارات ومختلف أنحاء العالم.

وتضم قائمة المتحدثين في الحدث الأكبر من نوعه الذي تنظمه مؤسسة دبي للمستقبل يومي 11 و12 أكتوبر، عدداً من الوزراء والمسؤولين الحكوميين من دولة الإمارات بما في ذلك معالي محمد عبدالله القرقاوي وزير شؤون مجلس الوزراء، ومعالي عهود بنت خلفان الرومي وزيرة دولة للتطوير الحكومي والمستقبل؛ ومعالي عمر سلطان العلماء وزير دولة للذكاء الاصطناعي والاقتصاد الرقمي وتطبيقات العمل عن بُعد؛ وسعادة عبدالله ناصر لوتاه المدير العام لمكتب رئاسة مجلس الوزراء؛ وسعادة عمر غباش مساعد وزير الخارجية والتعاون الدولي للشؤون الثقافية؛ وأحمد البدواوي الأمين العام المساعد للسياسات الحكومية في الأمانة العامة لمجلس الوزراء ورئيس لجنة مختبر التشريعات. وخلفان جمعة بلهول الرئيس التنفيذي لمؤسسة دبي للمستقبل.

آيمي ويب (معهد المستقبل اليوم): دبي رسخت مكانتها كمركز عالمي للاستشراف والتفكير المستقبلي

وقال آيمي ويب الرئيسة التنفيذية لمعهد المستقبل اليوم: "يواجه قادة الحكومات وقطاعات الأعمال الكثير من التقلبات والتغيرات غير المتوقعة قد تؤثر على قرارتهم المصيرية التي قد تحدد مصير الحضارة الإنسانية على المدى البعيد. ولهذا أصبح تطوير الخطط الاستراتيجية ضرورياً وملحاً أكثر من أي وقت مضى. لذلك تجتمع نخبة من أصحاب الرؤى البارزين بالعالم في "منتدى دبي للمستقبل" ليطرحوا أمام أفكاراً طموحة تتصدى لتحدياتنا العالمية الناشئة".

وأضافت: "لقد رسخت دبي مكانتها كمركز عالمي للاستشراف والتفكير المستقبلي. وأنا سعيدة بمشاركتي بالدورة الأولى لمنتدى دبي للمستقبل وتسليط الضوء على أهمية الاستشراف الاستراتيجي ضمن قطاعات الأعمال والحكومة والمجتمع، ويجب ألا نقبل بأن يكون مستقبلنا مقيداً بالحاضر. لذلك يتعين على قادة الأعمال والحكومة مواجهة قناعاتهم الراسخة، والبحث عن إشارات التغيير، وفهم تداعياتها، والتخطيط لتحقيق أفضل النتائج الممكنة".

أنجيليكي كابوغلو (وكالة الفضاء الأوروبية): قطاع الفضاء يسهم بتبني أفكار مبتكرة في مختلف مجالات توليد الطاقة

وقالت أنجيليكي كابوغلو من قسم الاستراتيجيات والابتكار في "وكالة الفضاء الأوروبية": "من الواضح وجود فجوة بين طموحاتنا المناخية وواقع قطاع الطاقة. وهناك حاجة إلى مضاعفة الاستثمارات في الطاقة النظيفة في جميع أنحاء العالم لأكثر من ثلاثة أضعاف بحلول عام 2030 ليصل إلى حوالي 4 تريليونات دولار"، وأضافت: قد يسهم قطاع الفضاء في تعزيز الجهود العالمية لتوسيع الاعتماد على الطاقة النظيفة عبر تبني أفكار مبتكرة في مختلف مجالات توليد الطاقة".

جوشوا بولشار (منظمة التعاون والتنمية الاقتصادية): مسارنا المستقبلي يعتمد على الحوار والشراكة والتعاون

وقال جوشوا بولشار مسؤول استشراف المستقبل في منظمة التعاون والتنمية الاقتصادية قال: "نحن نأتي من أماكن مختلفة ولكننا جميعاً مواطنو المستقبل، ومسارنا المستقبلي يعتمد على الحوار. كما أن بناء المستقبل يرتكز على الشراكة والجهود التعاونية، لذلك فإن التواصل عبر الحدود له قيمة كبيرة".

عهود الرومي: قيادة الإمارات جعلت المستقبل ركيزة للعمل الحكومي

وأكدت معالي عهود بنت خلفان الرومي وزيرة دولة للتطوير الحكومي والمستقبل، أن قيادة دولة الإمارات جعلت المستقبل ركيزة للعمل الحكومي، محورها الأساسي استشراف المستقبل وتعزيز الجاهزية لمتغيراته وتصميم الحلول الاستباقية لتحدياته، وتشكيل منظومة الفرص الكفيلة بتعزيز الجهود العالمية لبنائه وتشكيل ملامح قطاعاته الحيوية.

وقالت عهود الرومي إن تنظيم منتدى دبي للمستقبل بمشاركة أكثر من 400 خبير عالمي و45 منظمة دولية، يعكس توجهات دولة الإمارات بتعزيز الشراكات العالمية الهادفة لاستشراف مستقبل العالم، وتحديد التوجهات والملامح الرئيسية لمستقبل الإنسان، مشيرة إلى أن محاور المنتدى تغطي أبرز المجالات والقطاعات التي تمس حياة المجتمعات والتي سيكون لها الدور الأهم في صناعة المستقبل.

وأضافت وزيرة دولة للتطوير الحكومي والمستقبل أن المتغيرات المتسارعة التي يشهدها العالم في مجالات الثورة الصناعية الرابعة والتطور المتسارع للتكنولوجيا المتقدمة، تتطلب تبني منظومة مستدامة لاستشراف المستقبل، ترتكز على تعزيز المرونة والجاهزية والبناء المستمر للقدرات وإعادة تصميم المهارات بما يواكب متطلبات العقود المقبلة.

خوسيه كورديرو (هيومانتي بلاس): سنشهد تقدماً تكنولوجياً في العشرين سنة القادمة يعادل ما شهدناه في الـ 2000 سنة الماضية

وقال خوسيه كورديرو نائب الرئيس في "هيومانتي بلاس": "نحن في خضم ثورة تكنولوجية ستنجح قريباً بإطالة حياة البشر ممتدة للراغبين. وسنشهد تقدماً تكنولوجياً في العشرين سنة القادمة يعادل ما شهدناه في الـ 2000 سنة الماضية". وأضاف: "تدخل شركات التكنولوجيا الكبرى مثل (أمازون، وأبل، وفيسبوك، وجوجل، وآي بي إم، ومايكروسوفت، وغيرها) في قطاعات البيولوجيا والصحة والطب باعتبارها أكبر فرصة للأعمال في المستقبل. والشيخوخة هي العدو المشترك للبشرية، فهي تسبب وفيات أكثر مما تسببه جميع الأسباب الأخرى مجتمعةً. ومن المؤكد أننا نعلم الآن أن الشيخوخة هي حالة طبية يمكن علاجها ويمكن عكسها على ما يبدو."

كاترينا تولي (معهد المستقبل الدولي): منتدى دبي للمستقبل يجمع صانعي التغيير لبناء عالم أفضل

وقالت كاترينا تولي المديرة الإدارية لمعهد المستقبل الدولي: "إنه لشرف كبير أن نناقش حلول العدالة بين الأجيال في الدورة الافتتاحية العالمية لمنتدى دبي للمستقبل، حيث أتطلع إلى لقاء صانعي التغيير من الجيل القادم الذين يستخدمون الاستشراف لبناء عالم أفضل".

عمر سلطان العلماء: الإمارات لديها استراتيجية شاملة وواضحة لمسارات تصميم وصناعة المستقبل

ومن جهته قال معالي عمر سلطان العلماء وزير دولة للذكاء الاصطناعي والاقتصاد الرقمي وتطبيقات العمل عن بُعد نائب العضو المنتدب لمؤسسة دبي للمستقبل: "رسخت دولة الإمارات بفضل رؤية قيادتها استراتيجية شاملة وواضحة لمسارات تصميم مستقبل مختلف القطاعات الحكومية والاقتصادية والمجتمعية، وطورت نموذجاً عالمياً في مجال استشراف المستقبل وتبني الأفكار النوعية التي تومن بأن المستقبل يمكن صناعته".

وأضاف معاليه: "سيقدم منتدى دبي للمستقبل محطة سنوية لاستعراض الفرص والتحديات المستقبلية، وتحديد أهم الأولويات التي يجب التركيز عليها، وتعزيز التعاون بين الحكومات والشركات والمجتمعات لمواكبة المتطلبات المتغيرة".

فيلاس دار (مؤسسة باتريك ماكغفرن): مستقبلنا مشروع جماعي يتطلب نوايا إيجابية مشتركة

وقال فيلاس دار رئيس مؤسسة "باتريك ج. ماكغفرن": "مستقبلنا مشروع جماعي يتطلب نوايا إيجابية مشتركة، والتزاماً بالعمل المشترك، واعتقاداً بأنه من الممكن تحقيق مستقبل أفضل. ولهذا فإن منتدى دبي للمستقبل هو مثال ممتاز لما يمكن أن يصبح ممكناً عندما نهيئ المجال لمحادثات حول مستقبل البشرية ضمن مزيج تفاؤل تكنولوجي وكرامة إنسانية. وسيلهمنا هذا الحدث حول كل ما هو ممكن وضروري لبناء عالم عادل ومستدام ومزدهر للقرن الحادي والعشرين وما بعده"

جيمي ميتزل (مؤسسة وورلد ون شيرد): القيم الإنسانية يجب أن تقود توجهات تطبيق أحدث التقنيات التي تغير العالم

وقال جيمي ميتزل، مؤسس ورئيس "وورلد ون شيرد": "تسعدني المشاركة في منتدى دبي للمستقبل إلى جانب زملائي من المفكرين والشخصيات الرائدة من جميع أنحاء العالم. فنظراً لتسارع معدل التغيير التكنولوجي، يجب علينا أيضاً تسريع الجهود لضمان أن تكون قيمنا الإنسانية التي نعتز بها هي الموجه لتطبيق أقوى التقنيات التي تغير العالم".

ستيوارت كاندي)جامعة كارنيغي ميلون(: منتدى دبي للمستقبل سيعزز الوعي بأهمية الاستشراف المجتمعي

وقال ستيوارت كاندي مدير مختبر "سيتويشن لاب" في جامعة كارنيغي ميلون: "سيكون منتدى دبي للمستقبل حدثاً بارزاً في تاريخ ما تزال تكتب سطوره لتصوغ مستقبلاً ما زلنا نتعلم عنه. وآمل أن يسهم الملتقى بتعزيز الوعي بأهمية أوثق بأهمية الاستشراف المجتمعي، أي قدرة البشر الجمعية، والتي ما زلنا نتلمس كيفية تطويرها ونستشعر طبيعتها".

كارلو راتي (مختبرات ميت سنسبل سيتي لاب): مدن المستقبل ستكون قادرة على التفاعل مع ساكنيها ومعرفة احتياجاتهم

وقال كارلو راتي مدير مختبرات "ميت سنسبل سيتي لاب": "نتطلع إلى اليوم الذي تمتلك فيه مدننا العقل والروح أي أن تكون قادرة على التفاعل مع ساكنيها وتحس بهم وتعرف احتياجاتهم. نحن نفضل تعبير مدينة رشيدة (حكيمة أو واعية)، لأنها تلامس الجانب البشري، وليس التكنولوجي للأشياء". مارك بير (أسغارديا): تواجد أصحاب الرؤى والمستشرفين في منتدى دبي للمستقبل أمر بالغ الأهمية لمستقبل البشرية والعلم

وقال مارك بير من "أسغارديا": "بينما يتطلع العالم إلى الأمام أملاً بمستقبل أكثر إشراقاً، ليس هناك أفضل من دبي كنقطة ارتكاز بين الشرق والغرب، حيث يجتمع الخبراء لمناقشة الاحتمالات الوراد حدوثها. لقد احتفلت دولة الإمارات مؤخراً بمرور 50 عاماً من تواصل العقول وصنع المستقبل، وتتطلع الآن إلى العالم في عام 2071، العام الذي يصادف ذكراها المئوية. إن الجمع بين أصحاب الرؤى والمستشرفين في منتدى دبي للمستقبل لمناقشة المستقبل، وكيفية الاستعداد له، هو أمر بالغ الأهمية لدبي والإمارات، ولمستقبل البشرية والعلم أيضاً".

ريادة في تخيل وتصميم وتنفيذ المستقبل

وتهدف مؤسسة دبي للمستقبل من خلال تنظيم "منتدى دبي للمستقبل" إلى تحقيق رؤية صاحب السمو الشيخ محمد بن راشد آل مكتوم، نائب رئيس الدولة رئيس مجلس الوزراء حاكم دبي، رعاه الله، لمستقبل دبي وترسيخ مكانتها العالمية الرائدة كواحدة من أفضل مدن المستقبل من خلال قيادة جهود استشراف وتصميم المستقبل وتطوير الفرص المستقبلية بالتعاون مع شركائها من الجهات الحكومية والشركات العالمية والناشئة ورواد الأعمال في دولة الإمارات والعالم.

وتتمثل ركائز استراتيجية المؤسسة في تخيل وتصميم وتنفيذ المستقبل من خلال تطوير وإطلاق البرامج والمبادرات الوطنية والعالمية، وإعداد الخطط والاستراتيجيات المستقبلية، وإصدار التقارير الاستشرافية، ودعم المشاريع المبتكرة والنوعية، وذلك بإشراف ودعم سمو الشيخ حمدان بن محمد بن راشد آل مكتوم، ولي عهد دبي رئيس المجلس التنفيذي رئيس مجلس أمناء مؤسسة دبي للمستقبل، بما يسهم في جعل دبي عاصمة عالمية لتطوير وتبني أحدث الحلول والممارسات المبتكرة لخدمة الإنسانية.

شرطة أبوظبي تشارك في معرض «أوتو موتو شو» 2022

•• أبوظبي-الفجر

شاركت شرطة أبوظبي في فعاليات معرض أوتو موتو شو 2022م والذي أقيم في مركز أبوظبي الوطني للمعارض " أدنيك" والذي يعد من أكبر المعارض في الشرق الأوسط والمتخصص في السيارات والدراجات الهوائية المعدلة ويستقطب كبرى الشركات العالمية المتخصصة في صناعة معدات السيارات والدراجات وأحدث التقنيات المتخصصة في هذا القطاع.

وأطلقت مديرية ترخيص السائقين والآليات مبادرة "تسجيل المركبات المباشر" بالتعاون مع وكالات السيارات، لتقديم خدمة ترخيص وتسجيل المركبات المباشر في منصة شرطة أبوظبي، وعرض مميزات جهاز سهل الذكية في تسهيل إجراءات معاملات الجمهور لترخيص مركباتهم كما تعرف الزوار على القنوات والخدمات الرقمية لشرطة ابوظبي، ضمن جهودها في توفير أرقى الخدمات بأساليب ذكية للمتعاملين وتطوير حلول حكومية رقمية سريعة وفعالة، سعيا لتعزيز كفاءة الأداء الحكومي والارتقاء بتجربة المتعاملين في كافة القطاعات.

وأكد العميد محمد البريك العامري، مدير مديرية ترخيص السائقين والآليات، في شرطة أبوظبي، الحرص على تقديم أفضل الخدمات الرقمية وعرضها على زوار المنصة، وتعريفهم بأهم المبادرات ومشاريعها التقنية والإلكترونية ضمن اهتمامها بإسعاد المتعاملين وسرعة الاستجابة في تقديم الخدمات بكفاءة عالية . ونفذت مديرية المرور والدوريات ورش توعوية للجمهور حول السلامة المرورية و عرضت أفلام توعوية رقمية عبر الايباد ووزعت الهدايا على الزوار إلى جانب تنظيم مسابقات مرورية وعرض فيديوهات توعوية مرورية على شاشة المسرح وقدم قسم الموروث الشرطي في إدارة المراسم والعلاقات العامة عرضا لدوريات الشرطة القديمة والسيارات الكلاسيكية ومن ضمنها أقدم رقم سيارة في إمارة أبوظبي.

كهرباء ومياه دبي تطلق منصة ديوافيرس عبر عالم الميتافيرس

•• دبي-وام:

أطلقت هيئة كهرباء ومياه دبي منصة "ديوافيرس" في عالم الميتافيرس لتوفير خدماتها لمتعامليها وموظفيها وأفراد المجتمع، لتصبح بذلك أول مؤسسة حكومية محلية تطلق منصتها الافتراضية في عالم الميتافيرس.

وتستثمر الهيئة تقنية الميتافيرس في تنفيذ وتطوير مشاريعها الحالية والمستقبلية بما يسهم في تحقيق سعادة المعنيين إضافة إلى المساهمة في تطوير الأعمال، ورفع مستوى الكفاءة والإنتاج، وتقليل التكاليف.

جاء ذلك خلال اجتماع اللجنة العليا للتحول الرقمي في الهيئة والذي استعرض تقرير النضج الرقمي حسب "تقييم الحاصل الرقمي" (Digital Quotient Assessment) للعام 2022 الذي أجرته شركة "ماكنزي" الاستشارية العالمية و حافظت الهيئة فيه على مركزها الأول ضمن المؤسسات الخدماتية العالمية بهذا التقييم.

وقال معالي سعيد محمد الطاير، العضو المنتدب الرئيس التنفيذي لهيئة كهرباء ومياه دبي: " نعمل في الهيئة على تعزيز الاستفادة من تقنيات الثورة الصناعية الرابعة بما في ذلك تقنية الميتافيرس باعتبارها ركيزة أساسية وأسلوب عمل جديدا في جميع القطاعات الحيوية وتسخير هذه التقنية لإيجاد فرص جديدة وتقديم حلول مبتكرة تسهم في دفع عجلة النمو المتسارعة لتعزيز مكانة دبي إقليمياً وعالمياً".

تم خلال الاجتماع استعراض سبعة مشاريع بالاستفادة من تقنية الميتافيرس تشمل مركز خدمات المتعاملين، الأول من نوعه محلياً، والذي يمكن المتعاملين من التواصل مع ممثلي الخدمة للإجابة على استفسارهم وإنجاز معاملاتهم عبر منصة ديوافيرس ، وبيئة العمل الافتراضية، والتي تمكن المستخدمين من الموظفين والإدارة العليا من التنقل في مباني الهيئة وعقد الاجتماعات ، ومختبر المستقبل الذي سيمكن المستخدمين من عقد جلسات العصف الذهني ومناقشة التحديات ووضع أفضل الحلول باستخدام أدوات الابتكار عبر منصة الهيئة الافتراضية ، وجلسات الابتكار الحيّة والتي تمكن المستخدمين من الاطلاع على أحدث الابتكارات في الهيئة عبر منصة ديوافيرس ، والإسعافات الأولية وإجراءات السلامة والوقاية من الحرائق والذي يمكن المستخدمين من اتباع خطوات الأمن والسلامة ، والطائرات بدون طيار والتي ستمكن المستخدمين من مسح الألواح الشمسية واكتشاف الأعطال وحلها، إضافة إلى إعداد التقارير في العالم الافتراضي، وإعداد الموظفين الجدد عبر تعريفهم برؤية ورسالة الهيئة من خلال منصة ديوافيرس.

كانت هيئة كهرباء ومياه دبي من أوائل الجهات الحكومية في دبي التي استكملت تحويل جميع خدماتها إلى خدمات ذكية بنسبة 100 في المائة خلال عام 2014 ومن أبرز المحطات في مسيرتها اعتماد تطبيقها الذكي في نظارات غوغل عام 2014، ما شكّل نقلة جديدة في نوعية الخدمات المقدمة. وتم تصميم التطبيق خصيصاً ليتناسب مع احتياجات الهيئة من خلال تمكين المهندسين من رصد أي أعطال في محطاتها ..

وفي عام 2016 اعتمدت الهيئة تقنية عدسات الواقع المدمج ثلاثي الأبعاد "هولولينس" من مايكروسوفت، بهدف تعزيز عملياتها وتحسين مستوى الإنتاجية، وتعد أول مؤسسة حكومية تتبنى هذه التقنية في مجال خدمات الكهرباء والمياه .. كما تبنت تقنية الخوذة والنظارات الذكية (DAQRI) عام 2017، والتي تعمل بتقنية الواقع الافتراضي لدعم المهندسين في محطات الطاقة.

ضمن زيارة رسمية التقت خلالها عدداً من الوزراء والمسؤولين الكوريين

عهود الرومي تبحث توسيع وتطوير مجالات التعاون مع رئيس اللجنة الرئاسية للتحول الرقمي في كوريا الجنوبية

•• دبي-الفجر:

بحثت معالي عهود بنت خلفان الرومي وزيرة دولة للتطوير الحكومي والمستقبل، رئيسة اللجنة العليا للتحول الرقمي الحكومي، مع معالي كوه جيان رئيس اللجنة الرئاسية للتحول الرقمي في كوريا الجنوبية، توسيع مجالات التعاون وتبادل المعرفة والخبرات في مجالات تسريع التحول الرقمي وتبني التكنولوجيا المتقدمة لتطوير العمل الحكومي. جاء ذلك، ضمن زيارة رسمية لوفد من حكومة دولة الإمارات إلى جمهورية كوريا الجنوبية، عقدت خلالها عهود الرومي سلسلة من الاجتماعات واللقاءات مع عدد من الوزراء والمسؤولين الكوريين الجنوبيين، ركزت على التعرف على تجارب كوريا الجنوبية في التحول الرقمي الحكومي وتطوير المنصات والأعمال والخدمات الحكومية على الميتافيرس، بحضور سعادة محمد بن طليعة رئيس الخدمات الحكومية لحكومة دولة الإمارات، وسعادة عبد الله سيف النعيمي سفير الدولة لدى جمهورية كوريا الجنوبية وعدد من المسؤولين. وشهدت الزيارة عقد اجتماعات ثنائية ولقاءات مع عدد من المسؤولين الحكوميين المكلفين بملفات التطوير الحكومي والتحول الرقمي، ومن ضمنهم معالي بانغ مون-كيو وزير تنسيق السياسات الحكومية بمكتب رئاسة مجلس الوزراء، ومعالي لي يونغ وزيرة المشاريع الصغيرة والمتوسطة، وسعادة هان تشانغ-سوب نائب وزير الداخلية والسلامة المكلف بملف التطوير والابتكار الحكومي والحكومة الرقمية، وسعادة جي هيون هان نائب عمدة سيئول، وسعادة كانغ يو سيك رئيس مؤسسة سيئول الرقمية، وسعادة هيونغ جون بارك عمدة مدينة بوسان.

عهود الرومي: بحث مجالات التعاون في المجالات الرقمية الحكومية والميتافيرس

وأكدت وزيرة دولة للتطوير الحكومي والمستقبل حرص حكومة دولة الإمارات على ترجمة توجيهات القيادة بتعزيز الشراكات وتطوير نماذج التعاون الدولي الهادف لدعم وتسريع جهود التحول الرقمي الحكومي، بما ينعكس إيجاباً على مستويات الأداء والكفاءة الحكومية، ويعزز تجارب المتعاملين، ويرتقي بحياة المجتمع. وقالت عهود الرومي إن دولة الامارات وجمهورية كوريا الجنوبية تتمتعان بعلاقات استراتيجية قوية، وإن الزيارة هدفت إلى التعرف على تجربة كوريا المتطورة في تعزيز وتسريع التحول الرقمي وبناء نماذج تكامل وتنسيق حكومية رقمية فعالة بين الجهات الحكومية، لتعزيز أداء الحكومة والتنافسية الرقمية لكوريا، إضافة الى التعرف على جهود الحكومة الكورية في تطوير المنصات الحكومية لتقديم الخدمات على الميتافيرس، وابتكار الحلول المبنية على الرقمنة والذكاء الاصطناعي والبيانات الضخمة في تطوير مجالات العمل الحكومي، ومشاركة الرؤى والتوجهات التي طورتها حكومة دولة الإمارات في هذا المجال، والتعريف بتجربتها ومنهجية عملها الجديدة، وتوجهاتها للتركيز على التحول الرقمي لبناء حكومة مستقبلية متقدمة.

تجربة اللجنة الرئاسية للتحول الرقمي

وتعرف وفد حكومة دولة الإمارات خلال لقاء مع معالي كوه جيان رئيس اللجنة الرئاسية للتحول الرقمي في كوريا الجنوبية، إلى مجالات عمل اللجنة التي تم انشاؤها في يوليو 2022 وتتبع مباشرة رئيس جمهورية كوريا الجنوبية وتضم في عضويتها 23 عضواً من الوزراء والمسؤولين الحكوميين وقيادات الشركات الرقمية الرائدة في القطاع الخاص، ودورها في تعزيز التنسيق وتكامل الجهود بين الجهات والوزارات الحكومية في كوريا الجنوبية، وإنشاء وتصميم نموذج لدور الحكومة كمنصة رقمية واحدة بالشراكة مع القطاع الخاص وخبراته في هذا المجال بما يدعم تكامل جهود التحول الرقمي الشامل ويعزز التنافسية الرقمية العالمية لكوريا الجنوبية. واستعرض الاجتماع توجهات وأجندة اللجنة الرئاسية الكورية وتطرق إلى 20 برنامجا تجريبيا تقودها اللجنة من خلال تنسيق العمل بين الجهات الحكومية لتحسين وتطوير الخدمات والأعمال الحكومية باستخدام الذكاء الاصطناعي والبيانات الضخمة، من ضمنها برامج الشراكة المجتمعية في تصميم الخدمات الحكومية، ومبادرات تقديم الخدمات الحكومية المتكاملة من خلال تطبيقات ذكية مطورة من قبل القطاع الخاص، ومشاريع لتحفيز ودعم الشركات الصغيرة والمتوسطة على تبني الأعمال الرقمية في كافة القطاعات.

اجتماع مع نائب وزير الداخلية والسلامة يبحث التعاون في مجالات التطوير الحكومي والتحول الرقمي

وبحثت عهود الرومي خلال اجتماع مع هان تشانغ-سوب نائب وزير الداخلية والسلامة المسؤول عن ملف التطوير والابتكار الحكومي والحكومة الرقمية، تعزيز التعاون الثنائي وتبادل الخبرات والمعارف في مجالات التحول الرقمي، وتعرفت إلى دور الوزارة في تعزيز جهود الابتكار الرقمي وتطوير السياسات الرقمية والخدمات الرقمية، الهادفة إلى الانتقال من الحكومة الرقمية إلى منصة رقمية واحدة ترسخ قيما جديدة للعمل الحكومي وتدعم تسريع ابتكار الحلول لتحديات العمل الحكومي.

سيئول الرقمية وتطوير منصة سيئول على الميتافيرس

وعقدت معالي عهود الرومي اجتماعاً مع سعادة كانغ يو سيك رئيس مؤسسة سيئول الرقمية، تم خلالها عرض خطة سيئول الرقمية في مجال الميتافيرس التي سيتم انجاز المرحلة الأولى منها بنهاية عام 2022، والتي تطمح من خلالها المؤسسة إلى تحسين تجارب المتعاملين واستخدام تقنيات الواقع الافتراضي في تطوير وتقديم الخدمات الحكومية وتعزيز التحول الرقمي. وتعمل مؤسسة سيئول الرقمية على تنفيذ "سيئول ميتافيرس" ليشكل عالماً افتراضيا متكاملاً تقدم من خلاله خدمات حكومية شاملة، إضافة لتوفير منصة لمشاركة أفراد المجتمع في تصميم وتطوير الخدمات من خلال إتاحة الفرصة لهم لتقديم ملاحظاتهم واقتراحاتهم، كما توفر سيئول ميتافيرس تجارب تفاعلية للمستخدمين ومناطق الجذب السياحي في المدينة. وتسعى مؤسسة سيئول الرقمية التي تتبنى تهيئة بيئة ميتافيرس متكاملة هدفاً أساسياً، إلى تطوير منظومة متكاملة لأخلاقيات الميتافيرس لتبنيها في المنصة الجديدة، إضافة إلى تطوير العمليات الحكومية الافتراضية، وتعزيز الابتكار في مجالات الميتافيرس، وتمكين الأفراد من بناء هوية رقمية مبنية على تقنية الرموز غير القابلة للاستبدال "أن. أف. تي"، لتعزيز مستويات الأمن السيبراني وحماية المعلومات الشخصية للمستخدمين.

نائب عمدة سيئول يستعرض تجربة المدينة الذكية

وتعرف وفد حكومة الإمارات خلال اجتماع مع سعادة جي هيون هان نائب عمدة مدينة سيئول على الجهود لتحقيق هدف حكومة المدينة بجعلها واحدة من أفضل 5 مدن ذكية في العالم، من خلال سياسة سيئول الرقمية التي تم إعلانها مؤخرا وتتبنى جملة من الإجراءات لتعزيز التحول الرقمي لتحقيق أعلى مستويات جودة الحياة لسكان العاصمة الكورية الجنوبية. وتناول نائب عمدة سيئول جهود المدينة في بناء قدرات السكان الرقمية من خلال تنظيم دورات تدريبية رقمية لأفراد المجتمع وإقامة وأكشاك رقمية لكبار السن، وتطرق إلى توجهات المدينة لإطلاق منصة ميتافيرس لتقديم الخدمات الحكومية والاقتصادية والتعليمية.

استراتيجية كوريا الرقمية وتنسيق السياسات الحكومية

والتقت معالي عهود الرومي معال بانغ مون-كيو وزير تنسيق السياسات الحكومية بمكتب رئاسة مجلس الوزراء، وتعرفت على إستراتيجية كوريا الرقمية 2027 التي تم اطلاقها مؤخرا وتتضمن 5 محاور تشمل تطوير أفضل القدرات والكفاءات الرقمية في العالم، وبناء المجتمع الرقمي الشامل لكافة الفئات، وتعزيز دور الحكومة كمنصة رقمية واحدة، إضافة الى توسيع الاقتصاد الرقمي وبناء الثقافة والابتكار الرقمي. كما اطلعت وزيرة دولة للتطوير الحكومي والمستقبل على تجربة اللجنة الحكومية المختصة التي يترأسها وزير تنسيق السياسات الحكومية، والتي تعمل على تقييم وتنسيق مشاريع السياسات والقوانين المقترحة من الحكومة، ومتابعة وتقييم مستويات التقدم في تنفيذ جدول الأعمال الوطني الذي يتضمن 120 أولوية، إضافة إلى تحديث التوجهات الحكومية دورياً لتواكب التطورات والمتغيرات العالمية.

بيت الحكمة يستضيف معرض (فريدا وأنا) للتعرف على الفن المكسيكي

•• الشارقة-وام:

بحضور ورعاية الشيخة بدور القاسمي رئيسة الاتحاد الدولي للناشرين انطلقت بالشارقة فعاليات معرض "فريدا وأنا" بنسخته العربية التي ينظمها "بيت الحكمة" للمرة الأولى في الوطن العربي و يخصص للأطفال مساحة تفاعلية ينتقلون عبرها إلى عالم إبداعات الفنانة المكسيكية الشهيرة فريدا كاهلو. حضر حفل افتتاح المعرض كل من الشيخ فاهم القاسمي رئيس دائرة العلاقات الحكومية في الشارقة و سعادة الدكتور عبدالعزيز مسلم رئيس معهد الشارقة للتراث وسعادة الدكتورة نوال خليفة الحوسني المندوب الدائم للدولة لدى الوكالة الدولية للطاقة المتجددة "آيرينا" وسعادة أحمد عبيد القصير المدير التنفيذي لهيئة الشارقة للاستثمار والتطوير (شروق) بالإنابة وعدد من المسؤولين في الدائرة وبيت الحكمة.

وتجولت الشيخة بدور القاسمي في المعرض الذي يقام بالشراكة مع دائرة العلاقات الحكومية في الشارقة وتعرفت إلى أقسامه المختلفة وشاهدت الصغار يخوضون رحلة التعرف على التجربة الفنية والحياتية لكاهلو و التحديات التي مرت بها وكيفية تجاوزها لتحقيق النجاح وقدرتها على تحويل المعاناة البشرية إلى إبداعات فنية.

ويقدم الحدث الذي تستمر فعالياته حتى 8 يناير 2023 أسلوباً مبتكراً في الاطلاع على الأعمال الفنية إذ يتيح التعامل مع أجهزة تفاعلية تجسد أهم محطات حياة الفنانة المكسيكية عبر 6 موضوعات أساسية و13 جهازاً يشكل كل منها جزءا أساسيا في حياة كاهلو ويمكن من خلالها اختبار الظروف التي عاشتها. من جانبه قال الشيخ فاهم القاسمي رئيس دائرة العلاقات الحكومية بإمارة الشارقة :نسعى في الدائرة إلى مد جسور التواصل مع مختلف الثقافات لتحقيق التبادل المعرفي والحضاري وتجسد شراكتنا مع بيت الحكمة لاستضافة هذا المعرض الفريد من نوعه لأول مرة في مدينة عربية خطوة في هذا الاتجاه . وأضاف أن الشارقة تستضيف هذا المعرض الذي يمثل إرثاً لفنانة مكسيكية ذات شخصية فريدة كما أن المكسيك اعتادت المشاركة في معرض الشارقة للكتاب وكانت ضيف شرف الدورة الـ38 منه وفي المقابل ستكون الإمارة ضيف الشرف في معرض المكسيك الدولي للكتاب 2023 ما يدل على عمق الأواصر التي تجمع الجانبين . وقالت مروة العقروبي المديرة التنفيذية لـ"بيت الحكمة" الاحتفاء بتجارب إبداعية ملهمة من مختلف ثقافات العالم واحد من الأهداف الرئيسة التي يتطلع لتحقيقها بيت الحكمة فنحن نؤمن أن المبدعين سفراء ثقافاتهم وبلدانهم وتجاربهم تكشف حجم المشتركات الإنسانية بين البشر وهذه فرصة لزوارنا الصغار لاستكشاف قدراتهم وشغفهم ومواطن الإبداع الكامنة فيهم ومحاولة صقل مهاراتهم الفنية من خلال التعرف عن كثب إلى النموذج الإبداعي الذي قدمته فنانة عالمية مثل فريدا كاهلو وقدرتها على تحويل المعاناة إلى فن رفيع المستوى وجمال يلمس قلوب من يطلع عليه .

وأضافت نحن فخورون أن نقدم في دولة الإمارات العربية المتحدة أول نسخة عربية من معرض "فريدا وأنا" فهو حدث إبداعي غني ويحمل قيم معرفية وجمالية عالية كما أنه يمثل في جوهره منصة لاستكشاف الذات ويمتاز بتجربته التفاعلية المرحة التي تثري شغف الزوار الصغار وتتيح لهم الفرصة لتحليل أفكارهم عن الفن والعلاقات والهوايات والشغف .

وعلى هامش المعرض يستضيف "بيت الحكمة" عدداً من ورش العمل التي تتيح للزوار من أعمار مختلفة تطوير مهارات حياتية متعددة والتعرف على علوم ومعارف جديدة كما يهدف إلى تقديم المعلومة للأطفال في إطار يجمع بين اللعب والحوار والتواصل الحي ويحقق المعرض رؤيته هذه في شراكة نوعيّة بين المركز الوطني للفنون والثقافات "مركز بومبيدو" في باريس ومؤسسة "الفنون والمرح" المكسيكية.

إبداعات الحضارة الإسلامية ضمن برنامج «مدارس الحياة»

- إطلالة على شتى الفنون الإسلامية من البصرية والمعمارية إلى فنون الخط والحرف اليدوية
- إبراز دور الحضارة الإسلامية في خدمة البشرية في التعليم والتأسيس للتقدم العلمي المعاصر

•• دبي- الفجر

تحت مظلة "الحضارة الإسلامية"، تحتضن مكتبات دبي العامة ضمن مشروع "مدارس الحياة" الذي أطلقته هيئة الثقافة والفنون في دبي "دبي للثقافة" في يونيو الماضي جلسات تثقيفية وإبداعية ثرية تخاطب مختلف شرائح المجتمع وتستمر على مدار شهر أكتوبر 2022، وذلك في مكتبات الصفا للفنون والتصميم والطوار والمنخول وهور العنز. ويسلط برنامج شهر أكتوبر من "مدارس الحياة" الضوء على ما تزخر به الحضارة الإسلامية من صنوف العلوم والفنون، وما تنطوي عليه من قيم أصيلة، كان لها أثراً كبيراً في خدمة البشرية والتأسيس للتقدم العلمي الذي يشهده عالمنا المعاصر. ويتضمن البرنامج جلسات نقاشية غنية تتناول شتى أنواع الفنون الإسلامية، من البصرية التي ستناقشها جلسة "مقدمة في الفن الإسلامي" مروراً بأسس العمارة التي تتناولها جلسة تحت عنوان "عناصر العمارة الإسلامية القديمة" وأخرى بعنوان "مقدمة في معمارية المساجد"، إلى فنون الحرف اليدوية التي ازدهرت في ظل الحضارة الإسلامية، مثل صناعة الزجاج التي تركت كنوزاً من المصنوعات الزجاجية البديعة التي يتم توزيعها حول العالم حتى اليوم، وستتم الإضاءة عليها في جلسة بعنوان "الزجاج في العصر الذهبي للحضارة الاسلامية"، فضلاً عن جلسة "المنسوجات الإسلامية في الزمن القديم - الملابس المنقوشة" التي تتناول فنون صناعة وتصميم المنسوجات الإسلامية، و جلسات تحتفي بفن الخطوط الإسلامية العربية. كما يدعو البرنامج جميع أفراد المجتمع إلى رحلة في رحاب "فن السيراميك الإسلامي"؛ للتعرف إلى التطورات العلمية، مثل التزجيج المصقول بالقصدير، التي جعلت السيراميك الإسلامي من أكثر أنواع السيراميك تقدمًا في عصره، وجولة أخرى في عالم "تلوين الكتب بالطريقة الاسلامية التقليدية" ورسم المخطوطات الذي ازدهر في الحضارة الإسلامية عبر مناطق مختلفة، علاوةً على التبحر في عوالم الشعر النبطي من خلال قصائد صاحب السمو الشيخ محمد بن راشد آل مكتوم، نائب رئيس الدولة رئيس مجلس الوزراء حاكم دبي من خلال جلسة "الفن الأدبي للإمارات العربية المتحدة: الشعر النبطي".

يُشار إلى أن مشروع "مدراس الحياة" يهدف " إلى توفير بيئة تثقيفية وتعليمية مبتكرة في مكتبات دبي العامة من خلال مجموعة من الورش التعليمية التفاعلية التي يقدمها على مدار العام سعياً نحو رفد جميع أفراد المجتمع بمقومات التميّز الفكري والإبداعي والحياتي عبر تحفيزهم على إطلاق العنان للأفكار الخلاقة، وإفساح المجال أمام كل طاقة مبدعة للنمو والتطور.

وزارة الثقافة والشباب تقيم (فعالية تعابير المالد) احتفالاً بذكرى المولد النبوي الشريف

•• أبوظبي -وام:

شهدت معالي نورة بنت محمد الكعبي وزيرة الثقافة والشباب فعالية "تعابير المالد" التي أقيمت احتفالا بذكرى المولد النبوي الشريف، وذلك يوم أمس الأول السبت في مركز أبوظبي الإبداعي. تضمنت عروضا متنوّعة في حبّ النبي -صلى الله عليه وسلم- أدتها فرق محلية وعربية، عبّرت عن حبّ الرسول محمد عليه الصلاة والسلام، إلى جانب جلسة حوارية استعرضت تاريخ فنّ المالد وتطوّره في دولة الإمارات العربية المتحدة.

وقالت معالي نورة بنت محمد الكعبي: " ينبع اهتمام الوزارة بالاحتفال بهذه المناسبة من أهميتها الدينية والتاريخية والثقافية للمجتمع الإماراتي، الذي اعتاد إحياء هذه المناسبة العطرة، واستحضار سيرة النبي □ واستخلاص العبر منها، ليتواصل حضوره في أذهان الشباب، ويتعلّموا من سيرته قيم التسامح والإخاء والتعايش".

ونوهت معاليها إلى أن فنّ الإنشاد الديني المعروف بـ(المالد) هو أحد أبرز الفنون التقليدية المحلية التي تجسّد ثقافة دولة الإمارات وقيمها الأصيلة ومدى ارتباط أبنائها بموروثهم الثقافي العربي والإسلامي، وعلى امتداد التاريخ اقترن هذا الطقس بالمناسبات الدينية والاجتماعية وأسهم في تعزيز النسيج والترابط المجتمعي، مؤكدة أن حرص الوزارة على مواصلة هذا الإرث ترجم بتنظيم فعالية تهتم بالتعريف خاصة بين فئة الشباب.

واستهلّت الفعالية بأمسية إنشاديه للمنشد السوري نور الدين خورشيد وفرقته التي قدّمت أجمل اللوحات والمدائح التي تغنّت بحبّ الرسول □، تبعها عرض لفرقة "الحضرة الشفشاوانية" المغربية، التي أبدعت مجموعة من الأناشيد والمقطوعات الدينية المغربية.

كما شهدت الفعالية جلسة حوارية ناقشت "فنون المالد في دولة الإمارات"، شارك فيها كلّ من الفنان الأدائي الإماراتي علي بن يعروف المنصوري، والباحث الإماراتي ثاني المهيري، والفنان عمار العطار، ناقشوا فنون المالد في الدولة تاريخيا والعادات الأصيلة المرتبطة به، تبعها لوحات من التراث المحلي الإماراتي لـ " المالد"، قدّمتها فرقة مبارك العتيبة للفنون الشعبية والتراثية، وتضمنت الأهازيج الإماراتية الجماعية الأصيلة على إيقاعات الدفوف والأناشيد المخصصة للمالد.

جامعة دبي تختتم مشاركة ناجحة في معرض الخليج الأول للتعليم والتدريب

•• دبي-الفجر:

اختتمت جامعة دبي مشاركة ناجحة في فعاليات معرض الخليج الأول للتعليم والتدريب، والذي اختتم فعالياته في ابوظبي برعاية وزارة التربية والتعليم، وجامعة محمد بن زايد للعلوم الإنسانية، وبتنظيم من شركة "ميد بوينت" المتخصصة في تنظيم وإدارة الفعاليات.

حضر افتتاح المعرض سعادة الدكتور محمد المعلا وكيل وزارة التربية والتعليم للشؤون الأكاديمية، وسعادة الدكتور عيسى البستكي رئيس جامعة دبي، والعديد من المسؤولين والأكاديميين والدبلوماسيين والشخصيات المهمة بالمجتمع، بجانب مديرو المدارس وشهد المعرض خلال فعالياته حضور أكثر من 2000 طالب وطالبة من المدارس، ونخبة من طلبة الجامعات في الدولة ومنطقة الخليج العربية.

ويشكل المعرض الذي شاركت فيه أكثر من 25 جامعة ومؤسسة أكاديمية منصة تتيح للطلبة، وخاصة في المرحلة الثانوية، تحديد الخيارات المناسبة لهم من الجامعات والبرامج الأكاديمية، من خلال وجود ممثلي الجامعات المحلية والدولية، لمناقشة كل ما يتعلق باهتماماتهم وطموحاتهم العلمية، والإجابة عن جميع استفساراتهم، لتمكينهم من تحديد مسارهم الدراسي ما بعد التخرج من المرحلة المدرسية.

وأكد سعادة الدكتور عيسى البستكي على أهمية تنظيم معارض التعليم، لما تتمتع به دولة الإمارات من بنية علمية وأكاديمية قوية في ظل تواجد مجموعة كبيرة من مؤسسات التعليم العالي المرموقة، مما يتيح فرصاً واسعة أمام الطلبة لتحقيق طموحاتهم ورغباتهم في اختيار الجامعات والتخصصات الأكاديمية، التي تتوافق وامكاناتهم وطموحاتهم وإدراكهم لأهمية البرامج التي تتواكب مع متطلبات سوق العمل والوظائف في المستقبل.

ولفت إلى أن الجامعة حريصة على التواجد والمشاركة في هذه المعارض باعتبارها جامعة رائدة، ساهمت بتعليم طلبة من جميع أنحاء العالم التزاما بشعارها "جذور محلية، وتطلعات عالمية" مشيرا إلى أن الجامعة عززت بهذه الرؤية وهذا الشعار علاقاتها بالشركات الخاصة والمؤسسات الحكومية وطورت اتفاقياتها الدولية مع العديد من المراكز الأكاديمية والجامعات العالمية. وتضمن جناح جامعة دبي والذي شهد إقبالا كبيرا من الطلبة والزوار تقديم عروض تعريفية من إدارة القبول والتسجيل، بهدف إرشاد الطلبة وتعريفهم ببرامج كليات الجامعة ونظام الدراسة والبنية الأكاديمية والتكنولوجية ومتطلبات القبول في مراحل البكالوريوس في الهندسة وتقنية المعلومات وفي إدارة الأعمال، والماجستير في إدارة الأعمال وفي علوم البيانات وفي القانون، والدكتوراه في إدارة الأعمال إضافة للتعريف بالمنح الدراسية الجزئية والكاملة التي توفرها الجامعة. وقد حرصت إدارة الجامعة على توفير الإرشادات والمعلومات والبيانات التي يحتاج إليها الطلبة لاختيار تخصصاتهم وبرامجهم بما يلبي رغباتهم وطموحاتهم، ويتوافق مع امكانياتهم، حيث تمتلك جامعة دبي بنية متكاملة تلبي متطلبات مختلف جوانب الحياة الأكاديمية.

الامارات العربية المتحدة
وزارة العدل

70197

العدد ١٣٦٦٧ بتاريخ ٢٠٢٢/١٠/١٠

إعلان مدعي عليه بالنشر

لدى مكتب إدارة الدعوى محكمة الشارقة الإتحادية - المحكمة الإبتدائية المدنية الاتحادية

في الدعوى رقم SHCFICIREA2022/0006618 مدني (جزئي)

إلى المدعى عليه : الحلم السعيد للإستثمار العقاري ويمثلها / خليفه عبيد على القطى النعيمي

مجهول محل الإقامة

بناء على طلب المدعي / قحطان محمد ياسين الجزراوي - عراقي الجنسية

قد اقام عليك الدعوى ويطالبك فيها : أولا : قبول الدعوى والتصريح بها وتحديد أقرب جلسة لنظرها وإعلان المدعى عليهما بصورة عنها ، ثانيا : وبعد الإطلاع والثبوت الحكم :

1- ببطلان جمع إجراءات الحجز والتنفيذ رقم 2016/1066 مدني لوروده على محل غير صحيح وهو العقار الثابتة ملكيته فعليا للمدعي وليس للمنفذ سيء النية.

2- القضاء بإستحقاق المدعي للعقار محل التنفيذ رقم 2016/1066 وهو الوحدة رقم 1204 وموقف سيارة رقم 11 الكائن - برج هند الدور 2 رقم القطعة 989 - منطقة الخان - بإمارة الشارقة بموجب سند ملكية العقد رقم 1204/03/2015 بتاريخ 25/03/2015. ثالثا : في كل الأحوال إلزام المدعى عليهما الرسوم والمصروفات ومقابل أتعاب المحاماة.

أنت مكلف بالحضور بجلسة 2022/10/12 أمام مكتب إدارة الدعوى محكمة الشارقه الإتحادية المحكمة الابتدائية المدنيه في تمام الساعة 08:30 صباحا - مكتب رقم (مكتب مدير الدعوى رقم 10) شخصياً أو بواسطة وكيل معتمد وتقديم مذكرة جوابية على الدعوى مرفقا بها كافة المستندات وذلك خلال مدة لا تزيد على عشرة أيام من تاريخ النشر وذلك للنظر في الدعوى المذكور رقمها أعلاه - بوصفك مدعى عليه.

مكتب الخدمات القضائية

محاكم دبي
محكمة التنفيذ

70021

العدد ١٣٦٦٧ بتاريخ ٢٠٢٢/١٠/١٠

اعلان وتكليف بالوفاء بالنشر

في التنفيذ رقم 8120/2022/253 تنفيذ شيكات

المنظورة في : دائرة التنفيذ التاسعة رقم 230

موضوع التنفيذ : المطالبة بقيمة الشيك المرتجع رقم (000082 - 000083 -000084) والصادر عن بنك الإمارات الاسلامي بقيمة (6000 درهم) أولا : فتح ملف التنفيذي ووضع الصيغة التنفيذية على الشيكات وإعلان المنفذ ضدها - ثانيا : منع المنفذ ضدها الثاني من السفر والتعميم بكل منافذ الدولة - ثالثا : الزام المنفذ ضدهما بدفع مبلغ وقدره (6000) درهم فقط ستة الاف درهم لاغير مع مراعاة احتساب الفائدة القانونية من تاريخ المطالبة وحتى تمام السداد - رابعا : الزام المنفذ ضدهما بالرسوم والمصاريف ومقابل اتعاب المحاماة.

طالب التنفيذ : مركز الطنيجي للاعمال ويمثله / عبدالعزيز عبيد عوض الصوابة الطنيجي

عنوانه : الإمارات - إمارة الشارقة - المجاز - الشارقة - شارع كورنيش البحيرة - مبنى برج البطحاء - شقة 1006

المطلوب إعلانهما : 1- أولغاء كوزمينا - صفته : منفذ ضده ، 2- بي كيو تي لإستشارات الأعمال دي دبليو سي - ش ذ م م - صفته : منفذ ضده. موضوع الإعلان : قد أقام عليكما الدعوى التنفيذية المذكورة أعلاه والزامك بدفع المبلغ المنفذ به وقدره 6875 درهم الى طالب التنفيذ او خزينة المحكمة. وعليه فان المحكمة ستباشر الاجراءات التنفيذية بحقك في حالة عدم الالتزام بالقرار المذكور خلال 15 يوما من تاريخ نشر هذا الاعلان.

رئيس الشعبة

حكومة دبي
محـــاكم دبـــي

70197

العدد ١٣٦٦٧ بتاريخ ٢٠٢٢/١٠/١٠

انذار عدلي بالنشر

رقم (2022/150981)

المنذر : الدلال للعقارات

المنذر اليه : كافتيريا زهرة الزعفران

الموضوع

ينذر المنذر - المنذر اليه بضرورة سداد القيمة الايجارية المترصدة بذمته خلال مدة أقصاها ثلاثون يوما من تاريخ نشر هذا الإنذار وإلا سيضطر المنذر لاتخاذ كافة الإجراءات القانونية التي تحفظ له حقه ورفع الدعوى الموضوعية والمطالبة بإخلاء العقار والمطالبة بالتعويض المناسب عن أي عطل او ضرر تعرض له المنذر مع تحميل المنذر إليه كافة رسوم ومصاريف التقاضي وأتعاب المحاماة.

الكاتب العدل

الامارات العربية المتحدة
وزارة العدل

70533

العدد ١٣٦٦٧ بتاريخ ٢٠٢٢/١٠/١٠

إعلان منفذ ضده بالنشر

محكمة الشارقة الإتحادية - محكمة التنفيذ المدنية - عبدالرشيد محمد ورسم

إخطار دفع في القضية رقم SHCEXCICIVS2022/0004909 مدني

إلى المحكوم عليه : عبدالرشيد محمد ورسم

حيث انه بتاريخ قد صدر الحكم المرفق صورة عنه ضدك لصالح المدعي

المنفذ صلاح محمد رافع جابر - في القضية المشار اليها أعلاه

وبما أن المحكوم له المذكور قد تقدم بطلب لتنفيذ الحكم المذكور ودفع الرسم المحدد لذلك ، وبما ان الحكم المطلوب تنفيذه كالآتي :

المجموع الكلي شاملا الرسوم والمصاريف 472506.0 درهم

لذلك انت مكلف بتنفيذ ما جاء في السند التنفيذي المشار اليه أعلاه خلال (15) يوما من تاريخ إعلانك / إعلانكم بهذا الإخطار. وفي حالة تخلفك (م) عن ذلك فإن المحكمة ستتخذ بحقك إجراءات التنفيذ الجبري المقررة قانونا.

محكمة التنفيذ المدنية

الامارات العربية المتحدة
وزارة العدل

70392

العدد ١٣٦٦٧ بتاريخ ٢٠٢٢/١٠/١٠

إعلان منفذ ضدهم بالنشر

محكمة الشارقة الإتحادية - محكمة التنفيذ المدنية - شركة العواصم الخليجية للتجارة ذ م م حاتم صبحي سعيد مصطفى بدران أحمد صبحي سعيد السعد سليمه صبحي سعيد السعد

إخطار دفع في القضية رقم SHCEXCIPOR2022/0004591 تجاري (جزئي)

إلى المحكوم عليه : سليمه صبحي سعيد السعد

حيث انه بتاريخ قد صدر الحكم المرفق صورة عنه ضدك لصالح المدعي

المنفذ البنك التجاري الدولي - ش م ع

في القضية المشار اليها أعلاه

وبما أن المحكوم له المذكور قد تقدم بطلب لتنفيذ الحكم المذكور ودفع الرسم المحدد لذلك ، وبما ان الحكم المطلوب تنفيذه كالآتي :

المجموع الكلي شاملا الرسوم والمصاريف 1060488.0 درهم

لذلك انت مكلف بتنفيذ ما جاء في السند التنفيذي المشار اليه أعلاه خلال (15) يوما من تاريخ إعلانك / إعلانكم بهذا الإخطار. وفي حالة تخلفك (م) عن ذلك فإن المحكمة ستتخذ بحقك إجراءات التنفيذ الجبري المقررة قانونا.

محكمة التنفيذ المدنية

الامارات العربية المتحدة
وزارة العدل

70392

العدد ١٣٦٦٧ بتاريخ ٢٠٢٢/١٠/١٠

إعلان مدعي عليه بالنشر

لدى مكتب إدارة الدعوى محكمة الشارقة الإتحادية - المحكمة الإبتدائية المدنية الاتحادية

في الدعوى رقم SHCFICIREA2022/0006984 مدني (جزئي)

إلى المدعي عليه : محمد عبدالله الملا - مجهول محل الإقامة

بناء على طلبي المدعي : يونس حسن عبدالرحيم المل

قد رفعت الدعوى المذكورة أعلاه تطالبكم ب : الزام المدعي عليه بان يدفع للمدعي 546598 درهم خمسمائة وستة واربعون الف وخمسمائة وثمانية وتسعون درهما والفائدة القانونية بواقع 12% سنويا من تاريخ الإستحقاق الحاصل في 2020/11/10 وحتى السداد التام. - الزام المدعي عليه الرسوم والمصروفات. انت مكلف بالحضور بجلسة 2022/10/18 أمام مكتب إدارة الدعوى محكمة الشارقة المحكمة الإبتدائية المدنية - مكتب رقم (مكتب مدير الدعوى رقم 2) شخصيا او بواسطة وكيل معتمد ، وتقديم مذكرة جوابية على الدعوى مرفقا بها كافة المستندات وذلك خلال مدة لا تزيد على عشرة ايام من تاريخ النشر وذلك للنظر في الدعوى المذكور رقمها اعلاه - بوصفك مدعي عليه. حرر بتاريخ 2022/10/6 م.

مكتب الخدمات القضائية

حكومة دبي
محـــاكم دبـــي

70197

العدد ١٣٦٦٧ بتاريخ ٢٠٢٢/١٠/١٠

انذار عدلي بالنشر

رقم (2022/151002)

المنذر : القوز الاوسط ش ذ م م / بوكالة / الشويب للعقارات ذ م م

المنذر إليه : شلفكو للصناعات المعدنية ش ذ م م

ينذر المنذر المنذر إليه بسداد قيمة المتأخرات الايجارية الغير مدفوعة بحسب عقد الايجار المحرر بيننا برقم ايجاري 0120220914000936 لوجود فترة بدون سداد القيمة الايجارية حيث شيكات الايجار المرتجعه من البنك بدون سداد بتاريخ 02/03/2022 و 05/05/2022 و بقيمه 9900 درهم بمهلة مدتها (30 يوما) من تاريخ نشر هذا الاعلان والا الاخلاء وتسليمنا المأجور و ذلك حسب الاجراءات المتبعة لدى مركز فض المنازعات الايجارية.

الكاتب العدل

حكومة دبي
محـــاكم دبـــي

70197

العدد ١٣٦٦٧ بتاريخ ٢٠٢٢/١٠/١٠

انذار عدلي بالنشر

رقم (150894/2022)

المنذر : مؤسسة سلطان بن خليفة الحبتور للعقارات/ بوكالة / الشويب للعقارات ذ م م

المنذر إليه : جيه دي اي للعطورش ذ م م

ينذر المنذر المنذر إليه بسداد قيمة المتأخرات الايجارية الغير مدفوعة بحسب عقد الايجار المحرر بيننا لوجود فترة بدون سداد القيمة الايجارية حيث انتهاء العقد بتاريخ 2022/7/24 وتجدده من تلقاء نفسه لمده ايجاريه جديده بدون سداد القيمة الايجارية المطلوبه والتي تبدأ في 2022/7/25 وتنتهي في 2023/7/24 وبمهلة مدتها (30 يوما) من تاريخ نشر هذا الاعلان والا الاخلاء وتسليمنا المأجور و ذلك حسب الاجراءات المتبعة لدى مركز فض المنازعات الايجارية.

الكاتب العدل

محاكم دبي
محاكم دبي الابتدائية

70197

العدد ١٣٦٦٧ بتاريخ ٢٠٢٢/١٠/١٠

اعلان وتكليف بالوفاء بالنشر

في التنفيذ رقم ٤٩٢٥/٢٠٢٢/٢٠٧ تنفيذ تجاري

المنظورة في: دائرة التنفيذ الثالثة رقم ١٨٥

موضوع التنفيذ : تنفيذ الحكم الصادر في الدعوى رقم ٢٠٢٢/٢٥ تجاري مصارف كلي ، بسداد المبلغ المنفذ به وقدره (٥٠٧٣٦٣٩٠,٠١) درهم شاملا للرسوم والمصاريف .

طالب التنفيذ : البنك التجاري الدولي ش.م.ع

عنوانه: الامارات - امارة دبي - ديرة شارع الرباط دبي فيستيفال سيتي برج الفيستيفال الطابق الثالث عشر الدائرة القانونية - رقم مكاني ٣٤١٤١٩٠٥٧٠

المطلوب إعلانهم : ١- راجيش كومار كريشنا ٢- بيفر جلف للمقاولات ش.ذ.م.م ٣- بيفر جلف للخرسانة الجاهزة م.م.ح - فرع دبي - صفتهم : منفذ ضدهم

موضوع الإعلان : قد أقام عليك الدعوى التنفيذية المذكورة اعلاه والزامك بدفع المبلغ المنفذ به وقدره (٥٠٧٣٦٣٩٠,٠١) درهم الى طالب التنفيذ أو خزينة المحكمة بالاضافة الى مبلغ رسوم لخزينة المحكمة ، وعليه فان المحكمة ستباشر الاجراءات التنفيذية بحقكم في حالة عدم الالتزام بالقرار المذكور خلال (15) يوما من تاريخ نشر هذا الاعلان.

رئيس الشعبة

محاكم دبي
محاكم دبي الابتدائية

70448

العدد ١٣٦٦٧ بتاريخ ٢٠٢٢/١٠/١٠

اعلان وتكليف بالوفاء بالنشر

في التنفيذ رقم ٤١١٨/٢٠٢٢/٢٠٧ تنفيذ تجاري

المنظورة في: دائرة التنفيذ الثامنة رقم ٢٢٩

موضوع التنفيذ : تنفيذ الحكم الصادر في الدعوى رقم ٢٠٢١/٥٥٣٠ أمر اداء ، بسداد المبلغ المنفذ به وقدره (٧٧٣٠٩٢,١٣) درهم شاملا للرسوم والمصاريف .

طالب التنفيذ : دانوب لمواد البناء ش.م.ح

عنوانه: امارة دبي - جبل علي - جافزا - البوابة رقم ٤ - دوار رقم ٦ - أرض رقم اي دبليو تي ايه ١٠ - هاتف رقم: ٠٤٨٠٨٥٥٩٩ -فاكس: ٠٤٣٦٠٧١٣٣ - رقم مكاني: ٠٧٥١٩٦٥٨٦٠

المطلوب إعلانه : ١- طائف المدينة للمقاولات ش.ذ.م.م - صفته : منفذ ضده

موضوع الإعلان : قد أقام عليك الدعوى التنفيذية المذكورة اعلاه والزامك بدفع المبلغ المنفذ به وقدره (٧٧٣٠٩٢,١٣) درهم الى طالب التنفيذ أو خزينة المحكمة ، وعليه فان المحكمة ستباشر الاجراءات التنفيذية بحقكم في حالة عدم الالتزام بالقرار المذكور خلال (15) يوما من تاريخ نشر هذا الاعلان.

رئيس الشعبة

محاكم دبي
محاكم دبي الابتدائية

70021

العدد ١٣٦٦٧ بتاريخ ٢٠٢٢/١٠/١٠

اعلان وتكليف بالوفاء بالنشر

في التنفيذ رقم ٣٥١٥/٢٠٢٢/٢٠٧ تنفيذ تجاري

المنظورة في: دائرة التنفيذ الثالثة رقم ١٨٥

موضوع التنفيذ : تنفيذ الحكم الصادر في الدعوى رقم ٢٠٢١/٣٣٥٣ نزاع تجاري ، بسداد المبلغ المنفذ به وقدره (٢٠٣٣٨,٥٨) درهم شاملا للرسوم والمصاريف .

طالب التنفيذ : زعبيل لتأجير السيارات ش.ذ.م.م

عنوانه: الامارات - امارة دبي - ديرة - دبي - شارع بورسعيد - مبنى سيتي أفينيو - شقة مكتب رقم ٢٠٥-٢٠٦ بولمان سيتي سنتر رزيدنسز

المطلوب إعلانهما : ١- افاق المجد للتجارة العامة ش.ذ.م.م ٢- غانم احمد غانم ابو خوصه - صفتهما : منفذ ضدهما

موضوع الإعلان : قد أقام عليك الدعوى التنفيذية المذكورة اعلاه والزامك بدفع المبلغ المنفذ به وقدره (٢٠٣٣٨,٥٨) درهم الى طالب التنفيذ أو خزينة المحكمة بالاضافة الى مبلغ رسوم لخزينة المحكمة ، وعليه فان المحكمة ستباشر الاجراءات التنفيذية بحقكم في حالة عدم الالتزام بالقرار المذكور خلال (15) يوما من تاريخ نشر هذا الاعلان.

رئيس الشعبة

محاكم دبي
محاكم دبي الابتدائية

70197

العدد ١٣٦٦٧ بتاريخ ٢٠٢٢/١٠/١٠

اعلان وتكليف بالوفاء بالنشر

في التنفيذ رقم ٨٧٣٥/٢٠٢٢/٢٥٣ تنفيذ شيكات

المنظورة في: دائرة التنفيذ التاسعة رقم ٢٣٠

موضوع التنفيذ : المطالبة بقيمة الشيك المرتجع رقم (١٢٨١٠٨-١٢٨١١٧-١٢٨١٠٧) والصادر عن بنك دبي الاسلامي فرع الشارقة بقيمة (٣٩٠٠٤٧) درهم .

طالب التنفيذ : ماج كونتينير لاينز ش.ذ.م.م

عنوانه: امارة دبي - بردبي - شارع الشيخ زايد - الصفا الاولى - بجوار اوتو لاند موتورز - بناية ام اس ام ١ - المكاتب رقم R.٠٤ + R.٠٣ - R.٠٤

المطلوب إعلانه : ١- مؤسسة مسار الثقة لتجارة قطع غيار السيارات - صفته : منفذ ضده

موضوع الإعلان : قد أقام عليك الدعوى التنفيذية المذكورة اعلاه والزامك بدفع المبلغ المنفذ به وقدره (٣٩٠,٠٤٧) درهم الى طالب التنفيذ أو خزينة المحكمة ، وعليه فان المحكمة ستباشر الاجراءات التنفيذية بحقكم في حالة عدم الالتزام بالقرار المذكور خلال (15) يوما من تاريخ نشر هذا الاعلان.

رئيس الشعبة

محاكم دبي
محكمة دبي الابتدائية

70197

العدد ١٣٦٦٧ بتاريخ ٢٠٢٢/١٠/١٠

اعلان بالنشر

في المنازعة رقم: ٣٠٢١/٢٠٢٢/٤٦١ نزاع محدد القيمة

المنظورة في: التسوية الودية للمنازعات الثانية عشر رقم ٧٦١

موضوع المنازعة : ٢- الزام المدعي عليه بسداد مبلغ وقدره (٣٠,٠٠٠,٠٠) درهم ثلاثون الف درهم والفائدة القانونية ٥٪ من تاريخ استحقاق الشيك وايصال الامانة وحتى تمام السداد ومبلغ وقدره (١٥,٠٠٠) درهم تعويض عما لحق المدعي من ضرر بسبب سوء نية المدعي عليه وخسارته رسوم امر الاداء مع الفائدة ٥٪ من تاريخ صيروة الحكم نهائي وحتى تمام السداد مع شمول الحكم بالنفاذ المعجل طليقا من قيد الكفالة .

المتنازع: احمد ابراهيم فرج علي شريف

عنوانه: الامارات - امارة الشارقة - المجاز - الشارقة - شارع شارع الكورنيش - مبنى مبنى بالرشيد - شقة ٥٠٦

المطلوب إعلانه : ١- محمد شفيق عبد الفتاح عيد - صفته : متنازع ضده

موضوع الإعلان : قررت المحكمة اصدار قرار منهي للخصومة وفقا لنص المادة ٥٤ من اللائحة التنظيمية لقانون الاجراءات المدنية وقررت بمثابة الحضوري الزام المتنازع ضده مبلغ (٣٠,٠٠٠) درهم والفائدة ٥٪ من تاريخ المطالبة وحتى السداد التام والزمته الرسوم والمصاريف .

رئيس القسم

محاكم دبي
محاكم دبي الابتدائية

70197

العدد ١٣٦٦٧ بتاريخ ٢٠٢٢/١٠/١٠

اعلان بالنشر

١٨٨٣/٢٠٢٢/١٦ تجاري جزئي

تفاصيل الاعلان بالنشر

إلى المدعي عليه : ١- ايه ان سي للمقاولات ش.م.ذ.ذ - مجهول محل الإقامة

بما ان المدعي : قلعة الرواد للمقاولات ش.ذ.م.م

قد أقام عليك الدعوى وموضوعها المطالبة بالزام المدعي عليه بمبلغ وقدره (٧,٩٥١,١٧٤,٦٩) درهم والرسوم والمصاريف واتعاب المحاماة والفائدة القانونية حتى السداد التام وشمول الحكم بالنفاذ المعجل بلا كفالة.

وحددت لها جلسة يوم الاربعاء الموافق ٢٠٢٢/١٠/١٢ الساعة ٠٩:٠٠ صباحا في قاعة التقاضي عن بعد لذا فأنت مكلف بالحضور أو من يمثلك قانونيا وعليك بتقديم ما لديك من مذكرات او مستندات للمحكمة قبل الجلسة بثلاثة أيام على الأقل.

رئيس القسم

محاكم دبي
محاكم دبي الابتدائية

70392

العدد ١٣٦٦٧ بتاريخ ٢٠٢٢/١٠/١٠

اعلان وتكليف بالوفاء بالنشر

في التنفيذ رقم ١٠٢٥٦/٢٠٢٢/٢٥٣ تنفيذ شيكات

المنظورة في: دائرة التنفيذ التاسعة رقم ٢٣٠

موضوع التنفيذ : المطالبة بقيمة الشيك المرتجع رقم (٠٠٠١٦٨) المسحوب على مصرف الشارقة الاسلامي بقيمة (٥٠,٠٠٠) درهم ووضع ختم الصيغة التنفيذية على الشيك المذكور واعتباره بمثابة السند التنفيذي والتعميم على مصدر الشيك ومنعه من السفر اجمالي المبلغ المنفذ به باضافة المصاريف والرسوم ومبلغ وقدره (٥١,٥١٥) درهم .

طالب التنفيذ : ثريفتي لتاجير السيارات

عنوانه: الامارات - امارة دبي - الكرامه - بردبي - دبي - شارع الكرامة - مبنى ارنكو - شقة الثالث - دولار لتأجير السيارات

المطلوب إعلانه : ١- جانجلي ساهتي فرادهي ساهاني - صفته : منفذ ضده

موضوع الإعلان : قد أقام عليك الدعوى التنفيذية المذكورة اعلاه والزامك بدفع المبلغ المنفذ به وقدره (٥٠٠٠٠) درهم الى طالب التنفيذ أو خزينة المحكمة ، وعليه فان المحكمة ستباشر الاجراءات التنفيذية بحقكم في حالة عدم الالتزام بالقرار المذكور خلال (15) يوما من تاريخ نشر هذا الاعلان.

رئيس الشعبة

محاكم دبي
محاكم دبي الابتدائية

70197

العدد ١٣٦٦٧ بتاريخ ٢٠٢٢/١٠/١٠

اعلان وتكليف بالوفاء بالنشر

في التنفيذ رقم ١١٩٧٨/٢٠٢٢/٢٥٣ تنفيذ شيكات

المنظورة في: دائرة التنفيذ التاسعة رقم ٢٣٠

موضوع التنفيذ : المطالبة بقيمة الشيك المرتجع رقم (٠٠١٤٠٣-٠٠١٤٠٢-٠٠١٤٠١-٠٠١٤٢٧-٠٠١٣٩٩-٠٠١٤٢٨) والصادر عن فالكون امبير للمقاولات ش.ذ.م.م بقيمة (٥٦,٩٢٩,٥٠) درهم .

طالب التنفيذ : دانوب لمواد البناء ش.م.ح

عنوانه: الامارات - امارة دبي - ديرة - دبي - شارع بني ياس - مبنى توين تاور - برج المكاتب - شقة طابق ١٤ - مكتب ١٤٠٤

المطلوب إعلانه : ١- فالكون امبير للمقاولات ش.ذ.م.م - صفته : منفذ ضده

موضوع الإعلان : قد أقام عليك الدعوى التنفيذية المذكورة اعلاه والزامك بدفع المبلغ المنفذ به وقدره (٥٦٩٢٩,٥٠) درهم الى طالب التنفيذ أو خزينة المحكمة ، وعليه فان المحكمة ستباشر الاجراءات التنفيذية بحقكم في حالة عدم الالتزام بالقرار المذكور خلال (15) يوما من تاريخ نشر هذا الاعلان.

رئيس الشعبة

دائـرة الـتـنـمـيـة الاقـتـصـاديـة
DEPARTMENT OF ECONOMIC DEVELOPMENT

العدد ١٣٦٦٧ بتاريخ ٢٠٢٢/١٠/١٠

إعـــــلان

تعلن دائـرة التنمية الاقتصادية بان السـادة/ يونيفست للمقاولات والصيانة العامة

رخصة رقم: CN 1928617 قد تقدموا الينا بطلب الغاء رخصة

فعلى كل من له حق او اعتراض على هذا الاعلان مراجعة دائرة التنمية الاقتصادية خلال اسبوع من تاريخ نشر هذا الاعلان والا فان الدائرة غير مسؤولة عن اي حق او دعوى بعد انقضاء المدة حيث ستستكمل الاجراءات المطلوبة

مركز أبوظبي للأعمال (أبوظبي)

دائـرة الـتـنـمـيـة الاقـتـصـاديـة
DEPARTMENT OF ECONOMIC DEVELOPMENT

العدد ١٣٦٦٧ بتاريخ ٢٠٢٢/١٠/١٠

إعـــــلان

تعلن دائـرة التنمية الإقتصادية بأن / السادة :كافتيريا هوت لاين رخصة رقم: CN 1876410 قد تقدموا إلينا بطلب:

تعديل الشركاء تنازل وبيع

إضافة سيف سالم احمد صالح الكثيري ١٠٠٪

تعديل الشركاء تنازل وبيع

حذف خوله سعيد محمد بخيت المحرمي

فعلى كل من له حق أو اعتراض على هذا الإعلان مراجعة دائرة التنمية الاقتصادية خلال أربعة عشر يوما من تاريخ نشر هذا الإعلان وإلا فإن الدائرة غير مسؤولة عن أي حق أو دعوى بعد انقضاء هذه المدة حيث ستستكمل الإجراءات المطلوبة.

مركز أبوظبي للأعمال (أبوظبي)

دائـرة الـتـنـمـيـة الاقـتـصـاديـة
DEPARTMENT OF ECONOMIC DEVELOPMENT

العدد ١٣٦٦٧ بتاريخ ٢٠٢٢/١٠/١٠

إعـــــلان

تعلن دائـرة التنمية الاقتصادية بان السـادة/كافتيريا بيور جوس

رخصة رقم: CN 1551997 قد تقدموا الينا بطلب الغاء رخصة

فعلى كل من له حق او اعتراض على هذا الاعلان مراجعة دائرة التنمية الاقتصادية خلال اسبوع من تاريخ نشر هذا الاعلان والا فان الدائرة غير مسؤولة عن اي حق او دعوى بعد انقضاء المدة حيث ستستكمل الاجراءات المطلوبة

مركز أبوظبي للأعمال (أبوظبي)

دائـرة الـتـنـمـيـة الاقـتـصـاديـة
DEPARTMENT OF ECONOMIC DEVELOPMENT

العدد ١٣٦٦٧ بتاريخ ٢٠٢٢/١٠/١٠

إعـــــلان

تعلن دائـرة التنمية الاقتصادية بان السـادة/فروزن للمقاولات والصيانة العامة

رخصة رقم: CN 2269069 قد تقدموا الينا بطلب الغاء رخصة

فعلى كل من له حق او اعتراض على هذا الاعلان مراجعة دائرة التنمية الاقتصادية خلال اسبوع من تاريخ نشر هذا الاعلان والا فان الدائرة غير مسؤولة عن اي حق او دعوى بعد انقضاء المدة حيث ستستكمل الاجراءات المطلوبة

مركز أبوظبي للأعمال (أبوظبي)

دائـرة الـتـنـمـيـة الاقـتـصـاديـة
DEPARTMENT OF ECONOMIC DEVELOPMENT

العدد ١٣٦٦٧ بتاريخ ٢٠٢٢/١٠/١٠

إعـــــلان

تعلن دائـرة التنمية الاقتصادية بان السـادة/سيلفير تيك سولوشن لقطع الغيار

رخصة رقم: CN 4206656 قد تقدموا الينا بطلب الغاء رخصة

فعلى كل من له حق او اعتراض على هذا الاعلان مراجعة دائرة التنمية الاقتصادية خلال اسبوع من تاريخ نشر هذا الاعلان والا فان الدائرة غير مسؤولة عن اي حق او دعوى بعد انقضاء المدة حيث ستستكمل الاجراءات المطلوبة

مركز أبوظبي للأعمال (أبوظبي)

دائـرة الـتـنـمـيـة الاقـتـصـاديـة
DEPARTMENT OF ECONOMIC DEVELOPMENT

العدد ١٣٦٦٧ بتاريخ ٢٠٢٢/١٠/١٠

إعـــــلان

تعلن دائـرة التنمية الاقتصادية بان السـادة/رقعه للملابس النسائية

رخصة رقم: CN 2588640 قد تقدموا الينا بطلب الغاء رخصة

فعلى كل من له حق او اعتراض على هذا الاعلان مراجعة دائرة التنمية الاقتصادية خلال اسبوع من تاريخ نشر هذا الاعلان والا فان الدائرة غير مسؤولة عن اي حق او دعوى بعد انقضاء المدة حيث ستستكمل الاجراءات المطلوبة

مركز أبوظبي للأعمال (أبوظبي)

دائـرة الـتـنـمـيـة الاقـتـصـاديـة
DEPARTMENT OF ECONOMIC DEVELOPMENT

العدد ١٣٦٦٧ بتاريخ ٢٠٢٢/١٠/١٠

إعـــــلان

تعلن دائـرة التنمية الاقتصادية بان السـادة/رجوى لمستحضرات التجميل

رخصة رقم: CN 4204326 قد تقدموا الينا بطلب الغاء رخصة

فعلى كل من له حق او اعتراض على هذا الاعلان مراجعة دائرة التنمية الاقتصادية خلال اسبوع من تاريخ نشر هذا الاعلان والا فان الدائرة غير مسؤولة عن اي حق او دعوى بعد انقضاء المدة حيث ستستكمل الاجراءات المطلوبة

مركز أبوظبي للأعمال (أبوظبي)

دائـرة الـتـنـمـيـة الاقـتـصـاديـة
DEPARTMENT OF ECONOMIC DEVELOPMENT

العدد ١٣٦٦٧ بتاريخ ٢٠٢٢/١٠/١٠

إعـــــلان

تعلن دائـرة التنمية الاقتصادية بان السـادة/ يونيفست للنقليات العامة

رخصة رقم: CN 1663420 قد تقدموا الينا بطلب الغاء رخصة

فعلى كل من له حق او اعتراض على هذا الاعلان مراجعة دائرة التنمية الاقتصادية خلال اسبوع من تاريخ نشر هذا الاعلان والا فان الدائرة غير مسؤولة عن اي حق او دعوى بعد انقضاء المدة حيث ستستكمل الاجراءات المطلوبة

مركز أبوظبي للأعمال (أبوظبي)

دائـرة الـتـنـمـيـة الاقـتـصـاديـة
DEPARTMENT OF ECONOMIC DEVELOPMENT

العدد ١٣٦٦٧ بتاريخ ٢٠٢٢/١٠/١٠

إعـــــلان

تعلن دائـرة التنمية الإقتصادية بأن / السادة :تي كي للصيانة العامة رخصة رقم: CN 3734252 قد تقدموا إلينا بطلب:

تعديل الشركاء تنازل وبيع

إضافة حمد بن راشد بن عبدالله بن سالم الفزارى ١٠٠٪

تعديل الشركاء تنازل وبيع

حذف يوسف عبدالله عبدالقادر اليوسفي

فعلى كل من له حق أو اعتراض على هذا الإعلان مراجعة دائرة التنمية الاقتصادية خلال أربعة عشر يوما من تاريخ نشر هذا الإعلان وإلا فإن الدائرة غير مسؤولة عن أي حق أو دعوى بعد انقضاء هذه المدة حيث ستستكمل الإجراءات المطلوبة.

مركز أبوظبي للأعمال (أبوظبي)

دائـرة الـتـنـمـيـة الاقـتـصـاديـة
DEPARTMENT OF ECONOMIC DEVELOPMENT

العدد ١٣٦٦٧ بتاريخ ٢٠٢٢/١٠/١٠

إعلان تصفية شركة

نوع الشركة: شركة الشخص الواحد ذ.م.م

الاسم التجاري: بلفاس للشوكولاتة البلجيكية شركة الشخص الواحد ذ.م.م - شركة الشخص الواحد ذ.م.م

عنوان الشركة: جزيرة ابوظبي شرق 4-1.0 مبنى السيد عبيد الحيرى سالم

رقم القيد في السجل الاقتصادي: CN 1888429

التعديل الذي طرأ على الشركة :

1 - حل وتصفية الشركة

2 - تعيين السادة/مكتب دلتا لتدقيق الحسابات - كمصفي قانوني للشركة بتاريخ: 2022/10/5 وذلك بناء على قرار محضر الجمعية العمومية غير العادية ، الموثق لدى كاتب العدل بالرقم: 2250023619

تاريخ التعديل: 2022/10/7

فعلى كل من له حق او اعتراض على هذا الاعلان مراجعة المصفي المعين خلال مدة 30 يوما من تاريخ نشر هذا الاعلان.

مركز أبوظبي للأعمال (أبوظبي)

دائـرة الـتـنـمـيـة الاقـتـصـاديـة
DEPARTMENT OF ECONOMIC DEVELOPMENT

العدد ١٣٦٦٧ بتاريخ ٢٠٢٢/١٠/١٠

إعـــــلان

تعلن دائـرة التنمية الاقتصادية بان السـادة/تسليم لادارة المشاريع

رخصة رقم: CN 3824049 قد تقدموا الينا بطلب الغاء رخصة

فعلى كل من له حق او اعتراض على هذا الاعلان مراجعة دائرة التنمية الاقتصادية خلال اسبوع من تاريخ نشر هذا الاعلان والا فان الدائرة غير مسؤولة عن اي حق او دعوى بعد انقضاء المدة حيث ستستكمل الاجراءات المطلوبة

مركز أبوظبي للأعمال (أبوظبي)

دائـرة الـتـنـمـيـة الاقـتـصـاديـة
DEPARTMENT OF ECONOMIC DEVELOPMENT

العدد ١٣٦٦٧ بتاريخ ٢٠٢٢/١٠/١٠

إعـــــلان

تعلن دائـرة التنمية الاقتصادية بان السـادة/فايف ستار لقطع الغيار المستعمل

رخصة رقم: CN 3924078 قد تقدموا الينا بطلب الغاء رخصة

فعلى كل من له حق او اعتراض على هذا الاعلان مراجعة دائرة التنمية الاقتصادية خلال اسبوع من تاريخ نشر هذا الاعلان والا فان الدائرة غير مسؤولة عن اي حق او دعوى بعد انقضاء المدة حيث ستستكمل الاجراءات المطلوبة

مركز أبوظبي للأعمال (أبوظبي)

دائـرة الـتـنـمـيـة الاقـتـصـاديـة
DEPARTMENT OF ECONOMIC DEVELOPMENT

العدد ١٣٦٦٧ بتاريخ ٢٠٢٢/١٠/١٠

إعلان تصفية شركة

نوع الشركة: شركة ذات مسؤولية محدودة

الاسم التجاري: فيدا لمستحضرات التجميل ذ.م.م

عنوان الشركة: رخصة فورية

رقم القيد في السجل الاقتصادي: CN 2888540

التعديل الذي طرأ على الشركة :

1 - حل وتصفية الشركة

2 - تعيين السادة/القمة - محاسبون قانونيون - كمصفي قانوني للشركة بتاريخ: 2022/10/9 وذلك بناء على قرار محضر الجمعية العمومية غير العادية ، الموثق لدى كاتب العدل بالرقم: 2205041501

تاريخ التعديل: 2022/10/9

فعلى كل من له حق او اعتراض على هذا الاعلان مراجعة المصفي المعين خلال مدة 30 يوما من تاريخ نشر هذا الاعلان.

مركز أبوظبي للأعمال (أبوظبي)

دائـرة الـتـنـمـيـة الاقـتـصـاديـة
DEPARTMENT OF ECONOMIC DEVELOPMENT

العدد ١٣٦٦٧ بتاريخ ٢٠٢٢/١٠/١٠

إعـــــلان

تعلن دائـرة التنمية الإقتصادية بأن / السادة :برودواي للمقاولات العامة

رخصة رقم: CN 1786846 قد تقدموا إلينا بطلب:

تعديل الشركاء تنازل وبيع

إضافة سعيد احمد محمد اسماعيل الحمادي ١٠٠٪

تعديل الشركاء تنازل وبيع

حذف ماجد سعيد حبان دحدوح الكثيري

فعلى كل من له حق أو اعتراض على هذا الإعلان مراجعة دائرة التنمية الاقتصادية خلال أربعة عشر يوما من تاريخ نشر هذا الإعلان وإلا فإن الدائرة غير مسؤولة عن أي حق أو دعوى بعد انقضاء هذه المدة حيث ستستكمل الإجراءات المطلوبة.

مركز أبوظبي للأعمال (أبوظبي)

دائـرة الـتـنـمـيـة الاقـتـصـاديـة
DEPARTMENT OF ECONOMIC DEVELOPMENT

العدد ١٣٦٦٧ بتاريخ ٢٠٢٢/١٠/١٠

إعـــــلان

تعلن دائـرة التنمية الاقتصادية بان السـادة/ألترا شاين لخدمة السيارات

رخصة رقم: CN 4014880 قد تقدموا الينا بطلب الغاء رخصة

فعلى كل من له حق او اعتراض على هذا الاعلان مراجعة دائرة التنمية الاقتصادية خلال اسبوع من تاريخ نشر هذا الاعلان والا فان الدائرة غير مسؤولة عن اي حق او دعوى بعد انقضاء المدة حيث ستستكمل الاجراءات المطلوبة

مركز أبوظبي للأعمال (أبوظبي)

دائـرة الـتـنـمـيـة الاقـتـصـاديـة
DEPARTMENT OF ECONOMIC DEVELOPMENT

العدد ١٣٦٦٧ بتاريخ ٢٠٢٢/١٠/١٠

إعـــــلان

تعلن دائـرة التنمية الإقتصادية بأن / السادة :جولدن مون لقطع غيار السيارات

رخصة رقم: CN 1106689 قد تقدموا إلينا بطلب:

تعديل الشركاء تنازل وبيع

إضافة ناصر حمود سعيد محمد النيادي ١٠٠٪

تعديل الشركاء تنازل وبيع

حذف فرحان جمعه فرحان جمعه الفلاحي

فعلى كل من له حق أو اعتراض على هذا الإعلان مراجعة دائرة التنمية الاقتصادية خلال أربعة عشر يوما من تاريخ نشر هذا الإعلان وإلا فإن الدائرة غير مسؤولة عن أي حق أو دعوى بعد انقضاء هذه المدة حيث ستستكمل الإجراءات المطلوبة.

مركز أبوظبي للأعمال (أبوظبي)

دائـرة الـتـنـمـيـة الاقـتـصـاديـة
DEPARTMENT OF ECONOMIC DEVELOPMENT

العدد ١٣٦٦٧ بتاريخ ٢٠٢٢/١٠/١٠

إعـــــلان

تعلن دائرة التنمية الإقتصادية بأن / السادة :مطعم شاطئ الضيافة

رخصة رقم: CN 1197174 قد تقدموا إلينا بطلب:

تعديل مدير / إضافة فؤاد يونس الشهاب

تعديل الشركاء تنازل وبيع / إضافة فؤاد يونس الشهاب ١٠٠٪

تعديل الشركاء تنازل وبيع / حذف جاسم سعيد خميس عبيد السعدى

تعديل رأس المال / من null إلى ١٥٠٠٠٠

تعديل شكل قانوني / من مؤسسة فردية إلى شركة الشخص الواحد ذ م م

تعديل إسم تجاري من/ مطعم شاطئ الضيافة

BEACH HOSTING RESTAURANT

إلى/ مطعم شاطئ الضيافة - شركة الشخص الواحد ذ م م

SHATI AL DIYAFA RESTAURANT SOLE PROPRIETORSHIP L.L.C

فعلى كل من له حق أو اعتراض على هذا الإعلان مراجعة دائرة التنمية الاقتصادية خلال أربعة عشر يوما من تاريخ نشر هذا الإعلان وإلا فإن الدائرة غير مسؤولة عن أي حق أو دعوى بعد انقضاء هذه المدة حيث ستستكمل الإجراءات المطلوبة.

مركز أبوظبي للأعمال (أبوظبي)

دائـرة الـتـنـمـيـة الاقـتـصـاديـة
DEPARTMENT OF ECONOMIC DEVELOPMENT

العدد ١٣٦٦٧ بتاريخ ٢٠٢٢/١٠/١٠

إعـــــلان

تعلن دائرة التنمية الإقتصادية بأن / السادة :مراكز كيب ماكفراث للتعليم - فرع

رخصة رقم: CN 2874017 قد تقدموا إلينا بطلب:

تعديل مدير / إضافة سيمون نيل هيثير نجتون

تعديل الشركاء تنازل وبيع / إضافة سيمون نيل هيثير نجتون ١٠٠٪

تعديل الشركاء تنازل وبيع / حذف على عبدالله سعيد كداس الرميثى

تعديل شكل قانوني / من مؤسسة فردية إلى فرع

تعديل إسم تجاري من/ مراكز كيب ماكفراث للتعليم - فرع

KIP MCGRATH EDUCATION CENTERS - BRANCH

إلى/ مراكز كيب ماكفراث للتعليم - شركة الشخص الواحد ذ م م - فرع

KIP MCGRATH EDUCATION CENTERS - SOLE PROPRIETORSHIP L.L.C. - BRANCH

فعلى كل من له حق أو اعتراض على هذا الإعلان مراجعة دائرة التنمية الاقتصادية خلال يوم واحد من تاريخ نشر هذا الإعلان وإلا فإن الدائرة غير مسؤولة عن أي حق أو دعوى بعد انقضاء هذه المدة حيث ستستكمل الإجراءات المطلوبة.

مركز أبوظبي للأعمال (أبوظبي)

دائـرة الـتـنـمـيـة الاقـتـصـاديـة
DEPARTMENT OF ECONOMIC DEVELOPMENT

العدد ١٣٦٦٧ بتاريخ ٢٠٢٢/١٠/١٠

إعـــــلان

تعلن دائرة التنمية الإقتصادية بأن / السادة :كافيتريا بيكس بيتر تيست

رخصة رقم: CN 4082742 قد تقدموا إلينا بطلب:

تعديل الشركاء تنازل وبيع / إضافة جميله احمد محمد الرميثى ١٠٠٪

تعديل وكيل خدمات / حذف جميله احمد محمد الرميثى

تعديل الشركاء تنازل وبيع / حذف دينيس سوجالان دومينجو

تعديل نشاط / إضافة بيع الوجبات الخفيفة (كافيتريا) ٥٦١٠٠٠٣

تعديل نشاط / إضافة مشروبات باردة و ساخنة ٥٦٣٠٠٠٤

تعديل نشاط / حذف المطاعم ٧٠٠٤١

فعلى كل من له حق أو اعتراض على هذا الإعلان مراجعة دائرة التنمية الاقتصادية خلال أربعة عشر يوما من تاريخ نشر هذا الإعلان وإلا فإن الدائرة غير مسؤولة عن أي حق أو دعوى بعد انقضاء هذه المدة حيث ستستكمل الإجراءات المطلوبة.

مركز أبوظبي للأعمال (أبوظبي)

دائـرة الـتـنـمـيـة الاقـتـصـاديـة
DEPARTMENT OF ECONOMIC DEVELOPMENT

العدد ١٣٦٦٧ بتاريخ ٢٠٢٢/١٠/١٠

إعـــــلان

تعلن دائـرة التنمية الاقتصادية بان السـادة/مطعم الينز

رخصة رقم: CN 3766759 قد تقدموا الينا بطلب الغاء رخصة

فعلى كل من له حق او اعتراض على هذا الاعلان مراجعة دائرة التنمية الاقتصادية خلال اسبوع من تاريخ نشر هذا الاعلان والا فان الدائرة غير مسؤولة عن اي حق او دعوى بعد انقضاء المدة حيث ستستكمل الاجراءات المطلوبة

مركز أبوظبي للأعمال (أبوظبي)

البابا يحضّ العالم على تفادي خطر حرب نووية

•• الفاتيكان-أ ف ب

حضّ البابا فرنسيس العالم الأحد على التعلم من التاريخ في وقت يبرز خطر نشوب حرب نووية على خلفية النزاع في أوكرانيا، ودعا لاختيار طريق السلام. وقال البابا في عظة الأحد في ساحة القديس بطرس مشيرا إلى المجمع الفاتيكاني الثاني في ستينيات القرن الماضي، "لا يمكننا أن ننسى خطر الحرب النووية التي هددت العالم في ذلك الوقت».

وأضاف الحبر الأعظم البالغ 85 عاما "لماذا لا نتعلم من التاريخ؟ حتى في ذلك الوقت كانت هناك صراعات وتوترات كبرى، ولكن تم اختيار طريق السلام». وقال الرئيس الأميركي جو بايدن الخميس إن البشرية تواجه خطر "نهاية العالم"، محذرا من أن الرئيس الروسي فلاديمير بوتين قد يستخدم ترسانته النووية بينما تواجه القوات الروسية انتكاسات في ظل هجوم أوكراني مضاد.

وأورد الفاتيكان أن نحو 50 ألف شخص حضروا قداس الأحد للاحتفال بإعلان قداسة رجلي الدين جيوفاني باتيستا سكالابريني وأرتيميد زاتي.

انتهز البابا الفرصة للصلاة على نية ضحايا ما سماه "عنف مجنون" في تايلاند حيث قتل عنصر شرطة مفصول 36 شخصا بينهم 24 طفلا الخميس في هجوم بمسدس وسكين في حضانة.

وفي حديثه عن سكالابريني، وهو أسقف إيطالي من القرن التاسع عشر أسس رهبانية لرعاية المهاجرين واللاجئين، عاد البابا فرنسيس إلى موضوع متكرر في خطاباته. وقال "إقصاء المهاجرين أمر فاضح! في الواقع، إقصاء المهاجرين عمل إجرامي، يجعلهم يموتون أمامنا».

وأضاف "اليوم، لدينا البحر الأبيض المتوسط الذي يعد أكبر مقبرة في العالم. استبعاد المهاجرين أمر مثير للاشمئزاز، إنه إثم، إنه إجرام».

ولاحظ أنه بدلا من فتح الأبواب أمام المهاجرين "نستبعدهم، ونرسلهم بعيدا، إلى معسكرات الاعتقال حيث يتم استغلالهم وبيعهم عبيدا».

القوات الإسرائيلية تطارد فلسطينيا قتل جندية في القدس

•• القدس-أ ف ب

تطارد القوات الإسرائيلية في القدس منفذ هجوم إطلاق نار أسفر عن مقتل جندية تخدم عند حاجز عسكري في القدس الشرقية المحتلة بعد ساعات على مقتل فلسطينيين اثنين في عملية للجيش الإسرائيلي في الصفة الغربية، في مؤشّرات جديدة على تصاعد للعنف "يُثير قلق" الأمم المتحدة.

وقال الجيش الإسرائيلي إنّ "المجندة في الجيش الإسرائيلي قتلت بعد إصابتها بجروح قاتلة في هجوم إطلاق النار الذي وقع عند حاجز شعفاط».

وأوضح الجيش بأن الجندية تدعى نوا لازار "18 عاما" وكانت تخدم في الشرطة العسكرية.

وأكدت الشرطة الإسرائيلية في بيان اعتقال ثلاثة فلسطينيين من القدس الشرقية في العشرينيات من عمرهم للاشتباه في "ضلوعهم في الهجوم" كما تم إغلاق الحاجز العسكري أمام حركة العبور.

وقال متحدّث باسم الشرطة إنّ مهاجما أطلق النار عند معبر مخيّم شعفاط ما "أسفر عن إصابة إسرائيليَّين بجروح خطرة، وإصابة امرأة بجروح طفيفة».

العراق.. استنفار وخطة أمنية مع عودة البرلمان للانعقاد

•• بغداد-وكالات

مع عودة مجلس النواب العراقي لعقد جلساته بعد توقف، إثر الاعتصامات التي نظمها أنصار التيار الصدري داخله وحول محيطه على مدى أسابيع، اعتمدت القوى الأمنية خطة طوارئ تحسبا لوقوع صدامات بين أنصار الأطراف السياسية المختلفة.

واعتمدت القوى الأمنية خطتها الأمنية تحسبا لأي حالة طارئة قد تحدث على خلفية عقد جلسة البرلمان، اعتبارا من الساعة السادسة من صباح السبت.

الخطة تضمنت:

غلق ساحتي التحرير والطيران وتقاطع قرطبة وسط العاصمة العراقية بغداد.

عدم السماح بعبور مختلف أنواع المركبات والدراجات النارية وعربات "التوكتوك».

منع عبور الآليات والشاحنات الثقيلة من خلال الجسور والتقاطعات والساحات.

تفتيش المركبات والمارة بشكل صارم ومنع عبور أي مركبة أو شخص يحمل سلاحا أو آلة حادة.

أجندة الجلسة

جدول أعمال الجلسة البرلمانية التي تنعقد بحضور 198 نائبا كالتالي:

تأدية اليمين الدستورية لبعض أعضاء المجلس، ممن سيحلون محل نواب التيار الصدري المستقيلين.

مناقشة القصف الإيراني على مناطق في كردستان العراق. القراءات الأولى لمشاريع قوانين "معالجة التجاوزات السكنية، الاستثمار المعدني، الضمان الاجتماعي والتقاعد للعمال».

الوضع السياسي بالعراق موضوع نقاش جلسة مجلس الأمن

أهمية الجلسة

عن أهمية الجلسة، قال علي البيدر الكاتب والباحث بالشأن العراقي، في حديث مع موقع "سكاي نيوز عربية": "هذه الجلسة اعتيادية ولذلك فهي لا تؤثر على تطورات الوضع السياسي في البلاد. التيار الصدري لن يتحرك مباشرة ضد عقد هذه الجلسة، لكن لا شك في حال تطور الجلسات فيما بعد نحو عقد جلسات خاصة بانتخاب رئيس الجمهورية أو تكليف رئيس وزراء جديد، فحينها ربما سنشهد تحركا صدرية مضادا».

وأضاف البيدر: "الأطراف المشاركة بالجلسة وخاصة قوى الإطار التنسيقي، ترى ولا شك في مجرد عقد هذه الجلسة مكسبا كبيرا لها، عبر نجاحها في عقدها وكسرها بذلك حاجز رفض الصدر لذلك، رغم انسحاب نواب كتلته واستقالتهم من البرلمان».

وكان التيار الصدري قد حلّ أولا في الانتخابات العامة التي جرت قبل عام في 10 أكتوبر الماضي، بواقع 73 عضوا من أصل 329 عضوا في البرلمان العراقي، لكنه فشل في تشكيل حكومة.

وبعد ذلك، طلب الصدر من نوابه في البرلمان تقديم استقالاتهم وهو ما تم بالفعل، وطبقا للدستور جرى استبدالهم بالمرشحين الذين حلوا في المرتبة الثانية في دوائرهم، وهو ما أدى عمليا لصعود غالبية مرشحي الإطار التنسيقي.

ومع إعلان الإطار عن مرشحه لرئاسة الوزراء، اقتحم أنصار التيار المنطقة الخضراء ومبنى البرلمان، معتصمين فيه على مدى أسابيع.

ومع إعلان زعيم التيار الصدري مقتدى الصدر اعتزاله السياسة أواخر شهر أغسطس الماضي، نشبت صدامات مسلحة بين أنصاره وأنصار الإطار التنسيقي والقوى الأمنية المكلفة بحماية المقار الحكومية بالمنطقة الخضراء.

طائرات «شاهد-136».. لمن الغلبة في حرب السماء

•• عواصم-وكالات

أثارت هجمات وانفجارات نفذتها طائرات مُسيَّرة تابعة للقوات الروسية، على أهداف قرب العاصمة الأوكرانية كييف، خلال الأيام الماضية، تساؤلات عديدة عن طبيعتها ومواصفاتها، ومدى قدرة القوات الأوكرانية المدعومة من الغرب على التصدي لها.

وبحسب صحيفة "وول ستريت جورنال" الأميركية، فإن روسيا استخدمت طائرات مسيرة لضرب قاعدة عسكرية في عمق أوكرانيا قبل يومين، مما يشكل تحديًا متزايدًا لكييف التي تحاول تحقيق انتصارات عسكرية على الأرض في الأيام الأخيرة.

وقال رئيس الإدارة العسكرية الإقليمية أوليكسي كوليبا، إن الهجوم نفذته طائرات مسيرة من طراز "شاهد-136"، والتي بدأت روسيا نشرها في الأسابيع الأخيرة. وكان هذا هو أقرب هجوم بطائرة بدون طيار إلى العاصمة الأوكرانية منذ أن بدأت روسيا استخدام هذا النوع من الطائرات المسيرة على نطاق واسع في ساحة المعركة. ووفق الصحيفة الأميركية، فقد سبق أن استخدمت الطائرات بدون طيار بشكل رئيسي في منطقة خاركيف الشمالية وعلى الساحل الجنوبي بالقرب من الأراضي الأوكرانية، نظرًا لكونها صغيرة نسبيًا وتطير على ارتفاع منخفض للغاية، مما يجعل من الصعب على أنظمة الدفاع الجوي الأوكرانية اكتشافها. على إثر ذلك، ناقش الرئيس الأوكراني فولوديمير زيلينسكي كيفية مواجهة "الأنواع جديدة" من الأسلحة التي بدأت روسيا في استخدامها، وذلك في اجتماع مع ممثلي أجهزة الأمن والاستخبارات بالبلاد.

مواجهة أوكرانية

ونقلت مجلة "نيوزويك" الأميركية، عن نائب رئيس إدارة العمليات الرئيسية في الجيش الأوكراني، أوليكسي جروموف، قوله إن روسيا أرسلت 46 طائرة بدون طيار من طراز "شاهد-136 إلى الأراضي الأوكرانية، خلال الفترة من 30 سبتمبر حتى 6 أكتوبر الماضي.

لكن وزارة الدفاع الأوكرانية أعلنت نجاح قواتها في تدمير 24 طائرة من هذا الطراز في تلك الفترة.

صراع في ساحة القتال

من جانبه، أوضح الباحث المتخصص في السياسات الدفاعية، محمد حسن، في تصريحات لموقع "سكاي نيوز عربية"، أنه وقع اختيار روسيا على توريد عدة مئات من المسيرات "شاهد-136"، وذلك من يوليو الماضي، ولكن الاستخدام الأول لها في أوكرانيا ظهر في 12 سبتمبر الماضي وبشكل محدد في خاركيف، وبعدها أصبح ظهورها في ميدان أوكرانيا حدثًا اعتياديًا.

ولفت حسن إلى أن اللافت هنا هو استخدام هذه المسيرة في ضرب ضواحي كييف قبل أيام، مما يشير إلى إمكانية إطلاقها من بيلاروسيا، كما ضربت أوديسا وميكولاييف بغزارة خلال الأسابيع الماضية، وأشارت تقارير إلى إسقاط نصف مخزون روسيا من هذه الطائرات، وبالفعل فالأرقام التي أشارت لها أوكرانيا تبدو واقعية لكثرة حطام المسيرة في جبهات القتال.

وأضاف: "المسيرة "شاهد-136" تعتمد على تقنية بدائية ويسهل اعتراضها، كما أن مكوناتها ليست ثمينة سواء في هندستها أو محركاتها، ولكنها تمثل تهديدًا للوحدات التي لا تمتلك وسائط دفاع جوي وكذلك للبنى التحتية».

من جانبه، يرى المحلل المتخصص في الشؤون الأمنية والدفاعية، فرزين نديمي، في تحليل نشره في معهد واشنطن، أنَّه "على مدى العقد الماضي عملت كل من روسيا وإيران على توسيع قدراتهما في مجال الطائرات بدون طيار، وذلك بعد أن نجحت موسكو في اكتساب خبرة قتالية في شبه جزيرة القرم ودونباس منذ عام 2014».

وأشار إلى أنه نظرًا لتضاؤل مخزون روسيا من صواريخ "إسكندر" الباليستية وصواريخ "كروز"، فإن تدفق الطائرات المُسيّرة سيمكّنها من ضرب المزيد من الأهداف الطويلة الأمد والمهمة في أوكرانيا.

مستقبل الصراع

وعاد حسن للقول إنه منذ أواخر أغسطس الماضي، تشن أوكرانيا هجومًا مضادا هو الأوسع والأكثر تأثيراً في مجريات الحرب الروسية الأوكرانية، وذلك بسبب:

أولا: التكتيك العسكري المتبع لهذا الهجوم المضاد، والذي يمكن وصفه بأنه تكتيك جديد لتطويق المدن والبلدات التى تمثل عُقداً استراتيجية في خطوط الإمدادات والاتصالات الخاصة بالقوات الروسية والانفصاليين الموالين لها.

ثانيا: استخدام الصواريخ التكتيكية قصيرة المدى، دقيقة التوجيه مثل أنظمة هيمارس الأميركية التي أظهرت حجم الاستفادة بين الطبوغرافيا المنبسطة وأنظمة القصف المدفعي الموجهة بـ"جي بي إس"، علاوة على استخدام سلاح الجو الأوكراني لصواريخ "هارم" المضادة للرادارات.

وأوضح أن هذه النقاط دفعت روسيا للجوء إلى الذخيرة "الرخيصة" التي تناسب الميدان الأوكراني وتقلل من معدل سرقة التقنية العسكرية للأطراف المتحاربة.

أعطال في «ستارلينك».. ما تأثيرها على مجريات حرب أوكرانيا؟

•• عواصم-وكالات

أبلغت القوات الأوكرانية عن انقطاع أجهزة الاتصالات بنظام "ستارلينك" الخاصة بها على خط المواجهة مع روسيا، ما أعاق عملياتها في مواجهة القوات الروسية.

ويؤكد الإقرار الأوكراني بهذا العطل الدور الكبير الذي يلعبه نظام الاتصالات المملوك من قبل الملياردير إيلون ماسك، والذي يقوم بتوفير الاتصال بالإنترنت عن طريق مجموعة من الأقمار الاصطناعية التي تملكها شركة "سبيس إكس».

ووفق الباحثة في الشؤون السياسية سمر رضوان، فإن النظام الأوكراني تلقى الآلاف من أجهزة "ستارلينك"، من قبل الحكومة الأميركية، وتم تمويلها من قبل المانحين».

والهدف من هذه الأجهزة بحسب رضوان "مساعدة القوات الأوكرانية في تشغيل طائرات بدون طيار، وتلقي معلومات استخباراتية حيوية، والتواصل مع بعضها البعض في المناطق التي لا توجد فيها شبكات آمنة أخرى».

وأضافت نائبة رئيس تحرير مركز "رياليست" للدراسات في حديثها لموقع "سكاي نيوز عربية": "لا تتوقف قدرات هذه الأقمار على جمع الصور الملتقطة بالتصوير الضوئي، فبعضها يمكنه الرؤية من خلال السحب والظروف الجوية غير الملائمة، وتتبع تحركات القوات الروسية ليلا».

وساعدت هذه الأنظمة بحسب رضوان كييف في تحديد بنك أهدافها بعد توقيع الجانب الروسي على قرار ضم جمهوريات دونباس وزابوروجيا وخيرسون.

واعتبر المحلل السياسي الروسي أندريه أونتيكوف، أن توقف هذه الأجهزة في هذا التوقيت "دليل على أن الغرب وواشنطن يعلمان مدى خطورة الوضع وتعدي الخط الأحمر، والجميع لا يريد أن تنقل المعارك إلى أوروبا بالكامل حال وصولها إلى قلب روسيا».

وأوضح أونتيكوف، في تصريح لموقع "سكاي نيوز عربية"، أن "أوروبا سوف تعمل في الفترة القادمة على الدفع نحو التهدئة لإيجاد نوع من التوازن وعدم خروج الوضع عن السيطرة».

لم يعلق إيلون ماسك على موضوع انقطاع الخدمة في بعض المناطق الأوكرانية، واكتفى بالقول إن المعلومات من ساحة المعركة كانت سرية، مضيفا أن صيانة الأقمار الاصطناعية والمعدات نفسها كلفت الشركة الأميركية 80 مليون دولار

أوائل مارس اتفق الرئيس الأوكراني فولوديمير زيلينسكي مع ماسك على توريد دفعات من تلك الأجهزة.

أعطى ماسك بالفعل دفعة إلى كييف ما ساعد الجيش على التعامل مع انقطاع الإنترنت.

مع الأسابيع الأولى من اندلاع العملية الروسية أصبحت أوكرانيا مرتبطة بـ50 قمرا اصطناعيا من "ستارلينك».

عبر هذه الخدمات، يعمل اللواء الآلي الأوكراني 39 بأريحية في التنسيق بين كل الأسلحة والنقاط العملياتية.

من خلال تلك الخدمة نجح الرئيس الأوكراني في عقد لقاء يومي عبر الفيديو ليتحدث عن المعارك بخلاف حضور العديد من اللقاءات الدولية عبر تقنية "زوم».

منذ أيام كشفت المتحدثة باسم الخارجية الروسية ماريا زاخاروفا، أن شركات أميركية وأوروبية خاصة تشارك في معالجة بيانات الأقمار الاصطناعية التي ترسلها واشنطن إلى أوكرانيا.

عواصم

طهران

اخترق نشطاء رقميون يدعمون موجة الاحتجاجات التي تقودها النساء في إيران بثّا إخباريا مباشرا للتلفزيون الحكومي، ووضعوا إشارة تصويب وألسنة لهب على وجه المرشد الأعلى للجمهورية الإسلامية آية الله علي خامنئي. وكتب النشطاء على الشاشة عند الساعة التاسعة مساء بالتوقيت المحلي السبت رسالة مفادها "أيديكم ملطخة بدماء شبابنا"، فيما هزت الاحتجاجات على وفاة مهسا أميني "22 عاما" طهران ومدنا أخرى. جرى الاختراق أثناء بثّ التلفزيون لقطات للقاء خامنئي بمسؤولين في الدولة، وأعلنت جماعة "عدالة علي" مسؤوليتها عنه وأضافت شعارا في الزاوية اليمنى العليا من الشاشة يقول "انضموا إلينا وانتفضوا».

وأظهرت الصور التي بُثّت لعدد من الثواني صورا بالأبيض والأسود لأميني وثلاث نساء أخريات لقين حتفهن خلال أكثر من ثلاثة أسابيع من الاضطرابات والقمع الأمني. اندلعت الاحتجاجات اثر وفاة أميني في 16 أيلول-سبتمبر بعد ثلاثة أيام من اعتقالها في طهران على يد شرطة الأخلاق سيئة الصيت بتهمة انتهاك قواعد لباس المرأة الصارمة في الجمهورية الإسلامية.

مقديشو

أعلنت الحكومة الصومالية شنّ حملة على وسائل الإعلام التي تنشر ما تعتبره مقديشو دعاية لحركة الشباب الإرهابية، محذرة من معاقبة المخالفين. ويأتي الإعلان في وقت تشن القوات المسلحة الصومالية، بدعم من ميليشيات محلية وحلفاء دوليين، حملة شرسة ضدّ حركة الشباب المرتبطة بتنظيم القاعدة الإرهابي.

وقال نائب وزير الإعلام عبد الرحمن يوسف "أريد إبلاغ الإعلام الصومالي وجميع الصوماليين بشكل عام بأننا سنعتبر التغطية الدعائية لحركة الشباب بما يشمل أعمالها الإرهابية وايديولوجيتها، جرائم يعاقب عليها القانون».

وأضاف، خلال حديث مع صحفيين، "ستحظر الحكومة الصومالية تماماً كل أنواع التغطية المتعلقة بالفكر الإرهابي وأعمال الترهيب" التي تقوم بها حركة الشباب. ولفت يوسف إلى أن الحكومة شنت أيضًا عمليات سيبرانية ضد "حسابات إرهابية" على شبكات التواصل الاجتماعي وعلقت أكثر من 40 حساباً على فيسبوك وتويتر. وكان الرئيس الصومالي حسن شيخ محمود، الذي انتخب في منتصف مايو -أيار بعد أزمة سياسية، قد وعد بشن "حرب شاملة" للقضاء على حركة الشباب.

برلين

قالت وزيرة الخارجية الألمانية أنالينا بيربوك في مقابلة صحفية نُشرت أمس الأحد، إن بلادها ستعمل على ضمان قيام الاتحاد الأوروبي بتجميد أصول المسؤولين عن حملة قمع عنيفة ضد الاحتجاجات المناهضة للحكومة في إيران وحظر دخولهم إلى دول التكتل. وكان مصدر بوزارة الخارجية الألمانية قال الأسبوع الماضي إن ألمانيا وفرنسا والدنمرك وإسبانيا وإيطاليا وجمهورية التشيك قدمت 16 اقتراحا لفرض عقوبات جديدة من الاتحاد الأوروبي على إيران بسبب قمعها للاحتجاجات التي أشعلت شرارتها وفاة شابة في أثناء احتجاز الشرطة لها.

وتهدف تلك الدول إلى أن يتخذ وزراء خارجية الاتحاد الأوروبي قرارا بشأن المقترحات في اجتماعهم يوم 17 أكتوبر تشرين الأول، مع عدم توقع أي معارضة من الدول الأعضاء.

وتحولت الاحتجاجات، التي ركزت في البداية على حقوق المرأة، إلى أكبر استعراض لمعارضي السلطات الإيرانية منذ سنوات، مع دعوة كثيرين إلى إنهاء حكم رجال الدين الممتد منذ أكثر من أربعة عقود.

وأظهرت مقاطع فيديو على وسائل التواصل الاجتماعي طالبات في طهران يرددن هتافات أمس السبت تقول "أُغرب عن وجهنا" تزامنا مع زيارة الرئيس إبراهيم رئيسي لحرم جامعتهن التي أدان خلالها احتجاجات المتظاهرين الغاضبين لوفاة الشابة مهسا أميني.

وقالت بيربوك لصحيفة بيلد أم زونتاج "أولئك الذين يضربون النساء والفتيات في الشوارع ويخطفون ويسجنون تعسفيا الأشخاص ويصدرون أوامر بقتل الذين لا يريدون أي شيء سوى العيش بحرية - يقفون على الجانب الخطأ من التاريخ».

50 معتقلا فلسطينيا يضربون عن الطعام

•• رام الله-رويترز

قال نادي الأسير الفلسطيني أمس الأحد إن 20 معتقلا فلسطينيا في السجون الإسرائيلية انضموا إلى 30 من زملائهم المضربين عن الطعام لليوم الخامس عشر على التوالي احتجاجا على اعتقالهم الإداري.

وأضاف النادي في بيان له "أن الأسرى الذين انضموا إلى الإضراب، من بينهم معتقلون إداريون، بالإضافة إلى أسرى موقوفين ومحكومين لسنوات».

وتستخدم إسرائيل قانونا بريطانيا قديما يتيح لها اعتقال الفلسطينيين لمدة تتراوح بين ثلاثة أشهر وستة أشهر قابلة للتجديد بحجة وجود ملف سري للمعتقل.

وأوضح النادي أن خطوة الإضراب "تأتي وفقا للبرنامج النضالي الذي أقره المعتقلون الإداريون، لمسار هذه المعركة، كدفعة ثانية في الإضراب».

وأضاف النادي "سيواصل المعتقلون الإداريون تنفيذ خطتهم المقررة، في حال استمرت إدارة سجون الاحتلال والجهات المختصة عن الاعتقال الإداري على موقفها وسياستها في تصعيد عمليات الاعتقال الإداري كما هو قائم حاليا».

ولم يصدر تعقيب من الجهات الإسرائيلية المختصة حول إضراب المعتقلين الفلسطينيين.

وذكر النادي في بيانه أن "عدد المعتقلين الإداريين في سجون الاحتلال بلغ 800 معتقل إداري، بينهم 6 أطفال على الأقل، وأسيرتان».

وتشير الإحصائيات الفلسطينية إلى أن إسرائيل تحتجز 4700 أسير يقبعون في 23 سجنا ومركز توقيف وتحقيق "بينهم 190 طفلا وقاصرا و31 أسيرة».

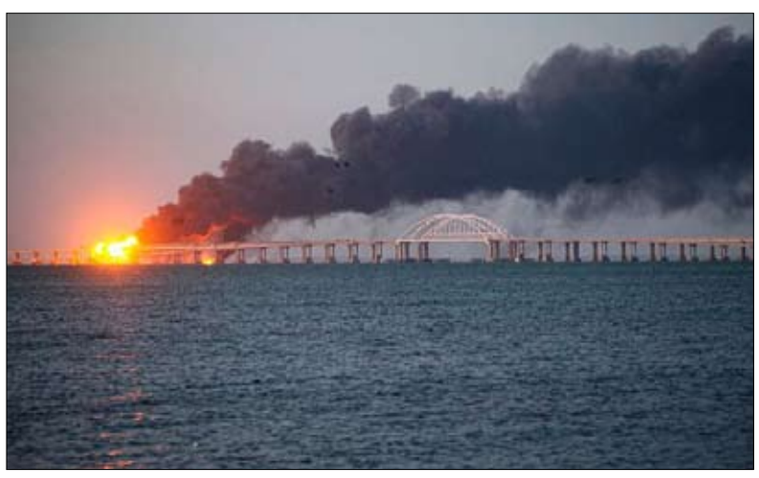

روسيا تعيد فتح جسر القرم المُدمَّر جزئياً

•• موسكو-أ ف ب

استؤنفت حركة القطارات والسيارات على جسر القرم الذي يربط روسيا بشبه الجزيرة بعد أن دُمِّر جزئيًا السبت بسبب انفجار كبير قالت موسكو إنه ناجم عن شاحنة مفخخة. ويعد جسر القرم منشأة أساسية ورمز ضم روسيا لشبه جزيرة القرم الأوكرانية عام 2014. وقال نائب رئيس الوزراء الروسي مارات خوسنولين إن "حركة القطارات على جسر القرم استؤنفت بالكامل"، دون أن يحدد الوقت، وفق ما نقلت وكالة ريا نوفوستي. وأكد أن "جميع القطارات المقررة ستُسير". وأوضح في حسابه على تلغرام أن استئناف الحركة يشمل "قطارات الركاب والشحن". وقال "لدينا القدرات الفنية لذلك». وقالت شركة "غراند سيرفيس إكسبرس" التي تشغل القطارات بين القرم وروسيا قبل ساعات إن قطارين غادرا شبه الجزيرة في اتجاه موسكو وسان بطرسبرغ، موضحة على تلغرام أن "القطارين سيعبران جسر القرم». وأعلنت سلطات القرم بعد ظهر السبت استئناف حركة المرور للسيارات والحافلات على المسار الوحيد على الجسر الذي ظل سليما "مع إجراءات تفتيش كاملة". وأكد خوسنولين ذلك، مشيرًا إلى أن المسار الثاني سيعود إلى الخدمة "في المستقبل القريب". وتتولى عبّاراتٌ نقل البضائع بدل الشاحنات. وقال نائب رئيس الوزراء "لا نتوقع نقصا». وذكرت وكالة الأنباء الروسية تاس في وقت سابق أن حركة القطارات استؤنفت بالكامل للركاب والبضائع، ولكن مع حدوث تأخير. وأظهرت لقطات تم تداولها عبر الإنترنت انفجارا قويا مع مرور عدة عربات على الجسر من بينها شاحنة تشتبه السلطات الروسية بأنها كانت مصدر الانفجار. وأظهرت لقطات أخرى قافلة عربات صهاريج مشتعلة في الجزء الذي يضم السكة الحديد من الجسر، وانهيار عدة أقسام من أحد مساري الطريق. وبحسب المحققين، أسفر الهجوم الذي وقع السبت في الصباح الباكر عن مقتل ثلاثة أشخاص: سائق الشاحنة ورجل وامرأة كانا في سيارة قريبة وقت الانفجار وتم انتشال جثتيهما من المياه. ونشر مستشار الرئاسة الأوكرانية ميخايلو بودولياك تغريدة ساخرة صباح السبت بدا فيها وكأنه يعترف بوقوع هجوم أوكراني على الجسر، ليعود لاحقًا ويشير إلى "ضلوع روسي». واكتفى الرئيس الأوكراني فولوديمير زيلينسكي في خطابه مساء السبت بالإشارة إلى شبه الجزيرة التي ضمتها روسيا قائلاً "لسوء الحظ، كانت الأجواء غائمة في القرم"، دون التطرّق إلى الانفجار.

قال إنّ المناخ يتسم بالتشنج

اتحاد الشغل يحذر: عواقب رفع الدعم ستكون وخيمة

الطبوبي: الاختلافات السياسية تحوّلت في تونس إلى بغض وأحقاد وكراهية

•• الفجر -تونس

حذّر أمس الأحد، الأمين العام للاتحاد العام التونسي للشغل نور الدين الطبوبي من عواقب رفع الدعم، مؤكدا أن عواقب هذه الخطوة ستكون وخيمة.

وفي تصريح له عقب حضوره المؤتمر العادي للاتحاد الجهوي للشغل بقابس، شدد الطبوبي على أن الأجر الأدنى لا يجب أن يقل عن ألف دينار، مبينا أن رفع الدعم لا يمكن أن يكون بمنحة 200 دينار تُسند للعائلات المُعوزة.

ودعا الأمين العام للمنظمة الشغيلة إلى التعقل والتحلي بالحكمة، وقال بأن المناخ يتسم بالتشنج والوضع ليس في حاجة إلى سكب الزيت على النار وفق تعبيره.

واعتبر الطبوبي أن العدالة الاجتماعية بقيت مجرد شعارات، منتقدا ما اعتبره التعامل اعتمادا على القطاعية والجهويات والإيديولوجيا.

واشار الأمين العام للاتحاد العام التونسي للشغل، الى إن الاختلافات السياسية تحوّلت في تونس إلى بغض وأحقاد وكراهية.

وقال الطبوبي، إن تونس تعيش وضعا استثنائيا في إشارة إلى الاستعدادات للانتخابات التشريعية المقررة يوم 17 ديسمبر القادم وما يحوم حولها من مواقف بخصوص مقاطعة أحزاب المشاركة فيها مقابل دعم أحزاب أخرى لهذا الاستحقاق الانتخابي.

وأكد أن العبرة ليس بتنظيم انتخابات يوم 17 ديسمبر 2022، لكن العبرة في ما وصفه بالديناميكية وكيفية التعامل مع المحيط الداخلي الخارجي.

وانتقد نور الدين الطبوبي الحديث عن الاستقلالية والسيادة الوطنية قائلا "أي سيادة وتونس تستورد الغذاء وقطع الغيار».

وبخصوص إعلان الرئيس قيس سعيد ضرورة تعديل القانون الانتخابي، قال المتحدث إن الاتحاد لا يحكم على الأقوال بل على النصوص عند صدورها بالرائد الرسمي.

وأفاد أمين عام الاتحاد العام التونسي للشغل بأن المنظمة تؤمن بالصندوق وبحرية الاختيار وتنحني لإرادة الشعب ولكن وفق ضوابط

وأعرب الطبوبي، عن رفضه لما وصفه بشيطنة الأحزاب قائلا إن الأحزاب السياسية هي التي تبني الحياة السياسية، على حد تعبيره.

وأكد دفاع اتحاد الشغل على التعدد الحزبي دون التدخل في الانتخابات التشريعية والرئاسية.

وأوضح أن "المنظمة الشغيلة لا تقف مع الأشخاص وإنما تدافع على مضامين واختيارات».

واعتبر الأمين العام للاتحاد العام التونسي، ان المنظمة الشغيلة مستهدفة قائلا "كلّما اشتد الخناق على أي سلطة تبدأ في شيطنة الاتحاد». وأكّد الطبوبي على انه لا أحد يمكنه تحجيم الاتحاد مضيفا "نحن لا نوضع في خانة 500 مليم... نحن منظمة وطنية تتحدث في الشأن الوطني" داعيا الحكومة إلى مصارحة الشعب بحقيقة الوضع الاقتصادي في البلاد.

الطبوبي يشخص ويحذر

مؤشرات تنبئ بظهور تصدع في حلف الناتو

•• عواصم-وكالات

لفت مدير الأبحاث في "المجلس الأوروبي للعلاقات الخارجية" جيريمي شابيرو إلى عدد من المؤشرات التي تنبئ بظهور تصدع في الحلف العابر للأطلسي. يعطي مثلاً على ذلك الحماسة التي دفعت السناتور الأمريكي رودجر مارشال للانضمام إلى الغضب العام الذي انتشر بعد غزو روسيا لأوكرانيا في فبراير -شباط 2022.

حينها، أدان عبر تويتر الهجوم بصفته "أعظم انتهاك للسلام في أوروبا منذ ما يقارب 80 عاماً". وسافر إلى ألمانيا والحدود البولندية-الأوكرانية في مارس -آذار لزيارة القوات الأمريكية ومراقبة العمليات الإنسانية هناك. لدى عودته، حث السناتور الجمهوري الرئيس الأمريكي جو بايدن على نقل الأسلحة إلى الأوكرانيين مشيداً بمساهمات بولندا وألمانيا في جهود الحرب واصفاً إياها بـ"البطولية».

انقلب الوضع

بعد بضعة أسابيع، بدا أن غضبه تبدد. لقد كان واحداً من السناتورات الأحد عشر الذين صوتوا ضد حزمة المساعدات الأمريكية إلى أوكرانيا البالغة قيمتها 40 مليار دولار والتي اقترحتها إدارة بايدن. عند توضيح سبب تصويته، أشار مارشال إلى أن "مساهمات حلفائنا في الناتو تدنت بشكل كبير، محولة هذا بشكل أساسي إلى حرب بالوكالة بين الولايات المتحدة وروسيا». وفي مجلس النواب، تساءل النائب تيم بورشت عن سبب إرسال الولايات المتحدة "40 مليار دولار إلى أوكرانيا، (بينما) لا نستطيع الحصول على حليب للأطفال؟ حان الوقت كي تظهر أوروبا".

وبدأت جوقة متنامية من الوجوه القيادية تتساءل عن سبب وجوب أن تمول الولايات المتحدة حرباً على القارة الأوروبية إذا لم يكن الأوروبيون الأثرياء يريدون تمويلها بشكل مناسب.

خشية داخلية

أشار شابيرو إلى أن مشروع القانون نجح في الحصول على المصادقة، لغاية الآن، حيث أن أقلية جمهورية فقط تتبنى وجهة النظر هذه. لكن في السر، يشكك مسؤولون في الإدارة بإمكانية أن يستطيعوا تمرير حزمات مساعدة كبيرة لأوكرانيا بعد الانتخابات النصفية. حسب وجهة نظرهم، ازداد حذر الكونغرس من المبالغ الضخمة الضرورية لاستدامة حرب أوكرانيا، خصوصاً عند النظر إلى أولويات داخلية عدة والتهديد الصيني الذي يلوح في الأفق.

إن التعبئة الجزئية للاحتياط التي أعلنها الرئيس الروسي فلاديمير بوتين تعني أن الحرب لن تنتهي سريعاً. يتوقع مسؤولو الإدارة أن يطالب الجمهوريون المركزون على الموازنة بضرورة أن تتدخل أوروبا وأن يشيروا إلى الجمود الأوروبي كإخفاق لديبلوماسية إدارة بايدن. وقد ينضم إليهم حتى بعض الديموقراطيين المناهضين للتدخل.

الفجوة أوسع وأوسع

بإمكان المرء أن يفهم وجهة نظرهم، تابع شابيرو. لقد تعهدت الولايات المتحدة تخصيص 44 مليار دولار كمساعدة إلى أوكرانيا وقد طلبت من الكونغرس الموافقة على 13.7 مليار دولار أخرى. هذه أرقام كبيرة حتى بمعايير واشنطن. في هذه الأثناء، بلغ مجموع مساهمات المملكة المتحدة والاتحاد الأوروبي وجميع الدول الأعضاء فيه 33 مليار دولار.

وفي مجال المساعدات العسكرية الأساسية، تصبح الفجوة أوسع: تعهدت الولايات المتحدة تقديم 24 مليار دولار والأوروبيون 12 مليار دولار فقط. والفارق الفعلي قد يكون أعظم بما أن مانحين أوروبيين أساسيين كانوا أبطأ في تنفيذ تعهداتهم وفق الأنباء. يعني هذا كله أن المجرى الهزيل للحجج الحالية القائمة على "لوم أوروبا" قد يتحول إلى سيل إذا سيطر الجمهوريون على الكونغرس في نوفمبر (تشرين الثاني). إن مزية تلك المزاعم تكمن في أنها ستسمح للنقاد التشريعيين في الكونغرس الذين يجدون نفسهم في موقع أقوى أن يعارضوا سياسة بايدن من دون أن يبدوا أكثر ليونة تجاه روسيا.

شكوى طويلة المدى

اشتكت الولايات المتحدة من فشل أوروبا بالمساهمة في أمنها الخاص منذ الخمسينات. في 2006، وافقت جميع الدول الأطلسية على إنفاق ما لا يقل عن 2% من ناتجها القومي على الدفاع. أضحى إخفاق حلفاء أوروبيين متنوعين في الوفاء بهذه النسبة مصدر تصدعات أطلسية متعددة بمرور السنوات. رأى شابيرو أن هدف الـ2% لطالما شكل قياساً سيئاً لمساهمة دولة معينة في الدفاع المشترك لحلف شمال الأطلسي.

مع ذلك، أصبحت سمة مركزية للخلافات بين أمريكا وأوروبا لأنها كانت هدفاً واضحاً ومرئياً وقابلاً للقياس وافق عليه الجميع. الحجج التي ذكرت أن الأوروبيين ساهموا في المساعدات التنموية أكثر من الولايات المتحدة تمتعت بمزية الوقائع. لكنها لم تحدث صدى كبيراً واشنطن حيث بدت جهوداً مثيرة للشفقة هدفها للتهرب من أحد الالتزامات.

الجدال انتهى... لم ينته

أنهت حرب أوكرانيا إلى حد بعيد الجدال حول الـ2% بما أن غالبية الدول الأطلسية اجتازت تلك العتبة. لكن بالنظر إلى التردد التشريعي لإنفاق مبالغ أعظم على أوكرانيا، ستبقى القضية الأعم حادة كما في الماضي. يبدو محتملاً أن توفر أعداد المساعدات العسكرية الأمريكية إلى أوكرانيا سبيلاً جديداً قابلاً للقياس من أجل التذمر من الرحلات المجانية لأوروبا على حساب الولايات المتحدة.

من المؤكد أن يحافظ المسؤولون الأوروبيون على شعار أن المساعدة العسكرية ليست السبيل الوحيد لدعم أوكرانيا. سيشيرون إلى الأصول البارزة التي يستخدمونها لاستقبال اللاجئين في دولهم والأكلاف الباهظة التي يتكبدونها لفصل أنفسهم عن الطاقة الروسية. كما في الحالات السابقة، ثمة منطق قوي هنا، لكن في واشنطن سيبدو كل ذلك أعذاراً لعدم التحرك.

وفق شابيرو، إذا سلك الأوروبيون هذه الطريق، فقد تبدأ الحجة الدائمة بالسيطرة على القمم العابرة للأطلسي وتهدد الوحدة الغربية حيال أوكرانيا وقضايا أخرى.

انتخابات رئاسية في النمسا والرئيس الحالي الأوفر حظا

•• فيينا-أ ف ب

بدأ النمسويون الإدلاء بأصواتهم أمس الأحد في انتخابات رئاسية يتوقع بأن تنتهي بفوز الرئيس الحالي ألكسندر فان دير بيلين بولاية ثانية، إذ يشكّل رمزا للاستقرار في الدولة العضو في الاتحاد الأوروبي في ظل أزمة الطاقة والتضخم.

ويتصدّر فان دير بيلين الذي قامت حملته الانتخابية على شعار "الوضوح" نتائج الاستطلاعات متقدّما بفارق كبير على جميع منافسيه الستة.

وقال استاذ الاقتصاد البالغ 78 عاما في آخر تجمّع انتخابي أقامه الجمعة "ستكون الأريكة أكبر منافس الأحد"، داعيا النمسويين للإدلاء بأصواتهم. وأشارت الاستطلاعات إلى أن الرئيس الليبرالي المؤيد لأوروبا سيحصل على أكثر من 50 في المئة من الأصوات، ما يعني فوزه من الجولة الأولى. ويحق لنحو 6،4 ملايين شخص من سكان النمسا البالغ عددهم تسعة ملايين الإدلاء بأصواتهم في الانتخابات.

وفتحت مراكز الاقتراع في فيينا ومعظم أجزاء البلاد أبوابها عند الساعة السابعة بالتوقيت المحلي "05،00 ت غ" بينما فتحت بعضها منذ السادسة صباحا.

وترشّح زعيم الخضر سابقا كمستقل مرة جديدة بينما أشارت لافتات إلى أنه "الخيار الآمن في فترات الاضطرابات"، في وقت أدى الغزو الروسي لأوكرانيا إلى ارتفاع معدلات التضخم على مستوى أوروبا.

لكنه يحظى بالدعم الصريح والضمني من أبرز الأحزاب النمسوية باستثناء "حزب الحرية" اليميني المتشدد الذي قدّم مرشّحه فالتر روزينكرانز الذي يحتل المرتبة الثانية في الاستطلاعات مع حصوله على 15 في المئة من نوايا التصويت.

كما ترشّح للرئاسة مغني البانك روك البالغ 35 عاما دومينيك فلازني، مؤسس "حزب البيرة».

وواجه فان دير بيلين الذي يطلق عليه أنصاره "الاستاذ" معركة صعبة بشكل غير متوقع عام 2016، إذ لم يفز في الاقتراع إلا بعدما واجه سياسيا من "حزب الحرية" في الجولة الثانية. لكن معدلات التأييد لـ"حزب الحرية" تراجعت منذ العام 2019 بعدما أطاحت فضيحة فساد بالحكومة التي كان الحزب مشاركا فيها، ما أدى في نهاية المطاف إلى استقالة المستشار حينذاك سيباستيان كورتز عام 2021.

وأفاد المحلل توماس هوفر بأنه "من الضروري" بأن يتجنّب فان دير بيلين جولة ثانية كما حصل عام 2016 عندما كانت الحملة الانتخابية "مثيرة للانقسامات إلى حد كبير وعدائية». وقالت المحللة السياسية لدى جامعة فيينا جوليا بارتيمولر لفرانس برس إن فان دير بيلين يمثّل "النزاهة والاستقرار، وهو أمر يقدّره الناخبون إلى حد كبير في ظل الأزمات العديدة التي تواجهها الكثير من الدول الأوروبية حاليا».

وفي حال فوزه، سيكون فان دير بيلين أكبر رؤساء النمسا سنا.

ويعد منصب الرئاسة في النمسا ومدته ست سنوات شكليا إلى حد كبير. ولد فان دير بيلين الملقب بـ"ساشا" نظرا لأصوله الروسية، خلال الحرب العالمية الثانية في فيينا لأب روسي أرستقراطي وأم إستونية فرّت من حكم ستالين. وأجبر وصول الجيش الأحمر بعد عام العائلة على الفرار إلى ولاية تيرول الجنوبية حيث قضى فان دير بيلين "طفولة مثالية». ودرس الاقتصاد في جامعة إنسبروك ونال الدكتوراه عام 1970 قبل أن يصبح عميد كلية الاقتصاد في جامعة فيينا.

باحث في التاريخ الإيراني: معركة النظام خاسرة

•• عواصم-وكالات

تخوف أستاذ التاريخ الإيراني المعاصر في جامعة سانت أندروز علي أنصاري من احتمال أن يمارس النظام الإيراني قمعاً مرعباً كذاك الذي مارسه بعد احتجاجات 2009 و2017 و2019. فبشكل ينذر بالشؤم، قال المرشد الأعلى علي خامنئي إن المتظاهرين الذين احتجوا غضباً على قتل مهسا أميني، ليسوا "إيرانيين حقيقيين" كما حمل بشكل غير مفاجئ محرضين أجانب مسؤولية اندلاع تلك التظاهرات. لكن إذا نجح ذلك الرد على المدى القصير فسيبقى سياسة ذات عائدات متناقصة. شرح أنصاري في مجلة "سبكتايتور" البريطانية أن النظام لا يستطيع استدامة نفسه إلا من خلال الممارسة المتكررة والتعسفية للعنف. بعيداً من ترويض المجتمع، أصبح الإيرانيون أكثر تمرداً. ببساطة، يخلط النظام بين القوة والسلطة.

مصدر طمأنينة.. قصير الأجل

تجد القيادة الإيرانية بعضاً من الراحة في واقع أن التظاهرات تبدو غير منسقة وبلا قيادة. تكمن نقطتها المرجعية للتمرد الناجح في ثورة 1979، حين ظهر قائد واضح تمثل بالخميني.

لغاية اليوم، لم تبرز شخصية مماثلة عن هذه الحركة. لكن أنصاري ينصح القيادة بعدم الرضا عن النفس. غالباً ما اتخذت حركات الاعتراض الإيرانية شكلها وتناسقها مع ازدياد زخمها بينما يظهر القادة بعد اختمارها. النموذج الأفضل لما يتجسد الآن في شوارع طهران ومدن أخرى هو الحراك الذي أدى إلى الثورة الدستورية سنة 1906، وهو اعتراض اجتماعي وسياسي كان مدفوعاً بأفكار أدت إلى إصلاح جذري بما فيه تأسيس برلمان.

نقطة تفوق على النظام

أوضح الكاتب أن المحتجين يتمتعون بمزية أساسية على النظام: وفرة من أفكار سياسية حديثة بشأن المجتمع المدني والديموقراطية وطبيعة التغيير التي تحتاج إليها إيران. ويستخدم المتظاهرون وسائل التواصل الاجتماعي بشكل جيد للتعبير عن هذه الأفكار. إن الإنترنت، أو على الأقل الوصول المتقطع إليه، وفر سبيلاً لنشر مقاطع فيديو لقيت انتشاراً واسعاً وقد شجعت آخرين على النزول إلى الشوارع. شوهدت هذه المقاطع حول العالم مما أنتج انتباهاً إعلامياً واسعاً في الغرب.

الملالي يشعرون بالخوف

صحيح أن هذه الاحتجاجات لما تهدد النظام الإيراني بعد، لكن بإمكان الأمور أن تتغير سريعاً. يخشى النظام من أن تبدأ القوى الأمنية بعصيان الأوامر والانشقاق أو من أن تنقلب النخب على بعضها البعض أو أن تبدأ الإضرابات بشل البلاد. وثمة علامات أولية عن إضرابات كهذه، لكن ما من مؤشرات بعد إلى أن الشرطة في طور عصيان القيادة. لكن هذا لا يعني أن الملالي لا يشعرون بالخوف. إن قراءة سريعة لصحافة البلاد تقترح أن النظام الإيراني متوتر. يستحيل على قادة إيران تجاهل اتساع وعمق الغضب في البلاد. لا بد من أن رؤية فتيات المدارس يحرقن حجبهن عوضاً عن العلم الأمريكي تزعج السلطات. و عانى حكام البلاد لتعبئة الحشود المستأجرة الموالية للنظام التي تظهر في الشوارع حين يتجمع المتظاهرون.

الشاه كان مؤمناً بالله

إن الخوف من المجهول والخوف من الانتقام هما دافعان أساسيان لاستراتيجية النظام. يتعزز ذلك بقناعة آيديولوجية تركز بشكل مباشر على عبادة المرشد الأعلى علي خامنئي. يتمتم الإيرانيون ساخرين أن الشاه كان يؤمن بالله وبالتالي كان يخشى عاقبة تصرفاته. هذه المجموعة لا تؤمن بأي شيء باستثناء نجاتها الخاصة. وهذا يجعلها عدواً خطيراً لأولئك الساعين إلى التغيير: ستتخذ القيادة جميع الإجراءات لحماية نفسها، مهما كانت هدامة على المستوى البعيد.

سينهار السد

أضاف الكاتب أن إيران، وعبر حماقة قيادتها، كانت على مشارف اضطراب ثوري منذ بعض الوقت. عدم الوصول إلى هذه النقطة نتج بطرق عدة عن توازن دقيق للمخاوف: الخوف من المجهول والخوف من أن تزداد الأمور سوءاً والخوف من الانتقام. هذا غير قابل للاستدامة. عاجلاً أم آجلاً سينهار السد. التغيير، كما قال أحدهم ذات مرة، يحصل بشكل تدريجي ثم فجأة، وبدفعة واحدة. نادراً ما أظهرت القيادة الإيرانية تعاطفاً. حين يأتي الوقت، بإمكانها توقع القليل مقابل ذلك.

يبررون مواقف الكرملين واستراتيجياته:

أوكرانيا: روس يريدون الذهاب أبعد من بوتين...!

••الفجر -خيرة الشيباني

فلاديمير سولوفيوف، رمضان قديروف، نيكولاي باتروشيف، سيرجي كيرينكو، إيجور خولوغوروف. بورتريه لخمسة شخصيات من القومية الروسية المتطرفة، لخمسة أصوات محاربة تبرر تصرفات الكرملين بل وتدعوه أحيانًا إلى الذهاب إلى ما هو أبعد من رؤيته ومخططاته. إنهم متشددو النظام، والقوميون المتطرفون، وأنصار الذهاب الى الاقصى. إنهم سياسيون أو مثقفون أو صحفيون، لكنهم قبل كل شيء يشكلون الناقلات الأساسية التي يحتاجها الكرملين لتشكيل وعي الناس. في مواجهة الصعوبات التي يواجهها الجيش الروسي حاليًا في أوكرانيا، يبدو هؤلاء الصقور أحيانًا كأرواح حرة، لا يترددون في انتقاد الجيش -وهو ما يعاقب عليه القانون في روسيا -أو اقتراح أفكار متطرفة. وهكذا، يبدون في بعض الأحيان أكثر "تعصباً" من بوتين نفسه. الا إذا كان هذا الأخير يستخدمهم لنشر أفكار، واستنكار مواقف، وتقصّي ردود الفعل. ان الاستماع إلى، أو قراءة الهذيان اليومي لفلاديمير سولوفيوف، والصواريخ الحربية اللغوية لرمضان قديروف، والتحليلات الحضارية لنيكولاي باتروشيف، والتبريرات الإدارية لسيرجي كيرينكو، والتعليمات القومية لإيجور خولوغوروف، من المثير للاهتمام أنها تمثل كل مشاعر الكرملين، في يقينه وفي شكوكه.

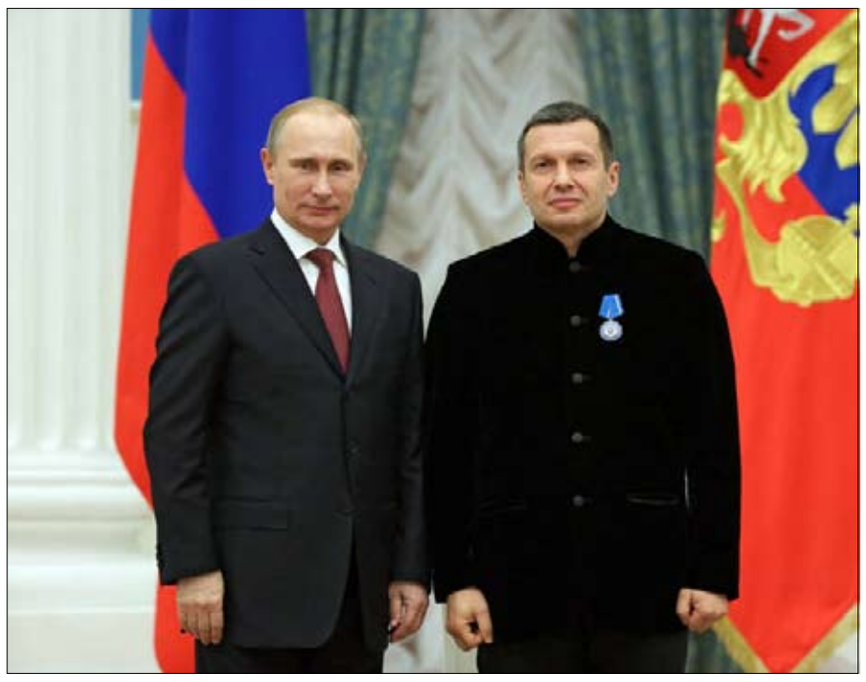
فلاديمير سولوفييف رجل براغماتي

سيرجي كيرينكو نائب الملك في دونباس

سيرجي كيرينكو متعاون بدون حقيبة محددة وبدون أيديولوجية واضحة يرى نفوذه ينمو

• فلاديمير سولوفييف: صوت في خدمة "الحقيقة"

فلاديمير سولوفييف رجل براغماتي غيّر رأيه في الوقت المناسب. انتقد عام 2007، في كتاب حب السلطة، أعضاء حزب روسيا المتحدة، حزب بوتين، دخل، عام 2019، إلى موسوعة غينيس للأرقام القياسية لأنه مكث طيلة خمس وعشرين ساعة وثلاث وخمسين دقيقة وسبع وخمسون ثانية في عرض برنامج على قناة روسية 1، قناة الكرملين. السلطة، انتهى الأمر بوقوعه في حبها، وذهب إلى حد بيع نفسه مقابل: شقق جميلة في موسكو، وداشا ضخمة على مشارف المدينة، وفيلا بالقرب من بحيرة كومو الإيطالية.

اليوم، يقدم برنامجا تلفزيونيا بعنوان "أمسية مع فلاديمير سولوفييف". أستاذ الاقتصاد السابق في جامعة ألاباما بالولايات المتحدة هذا، يبث يوميا خطابا قوميًا متطرفا بشكل متزايد في مواجهة الصعوبات التي يواجهها الجيش الروسي في أوكرانيا. وفي بداية سبتمبر دعا إلى تطهير القيادة الروسية التي قال إنها مسؤولة عن الوضع الحالي. "ما يقال على روسيا -1 ليس غريباً، إطلاقا، على ما يقال في الكرملين. إذا تم استهداف المسؤولين العسكريين، فذلك لأن بوتين نفسه غاضب"، تشرح جاليا أكرمان، المتخصصة في روسيا ما بعد الاتحاد السوفياتي.

ومثل سيده، يستحضر أيضًا الأسلحة النووية بانتظام، والتي يتم تقديمها كبديل جاد تمامًا.

الرجل متعصب، يدعو أكثر الشخصيات الفكرية راديكالية في روسيا إلى برنامجه الحواري، ويجسد كراهيته لغرب يملك مشروعا دائما لتدمير بلاده. وعلامة على أهميته، أو بالأحرى مصداقيته، فهو أحد الصحفيين القلائل المصرح لهم بإجراء مقابلة مع فلاديمير بوتين.

وبالنسبة للروس الذين لا يشاهدون التلفزيون، فمن الممكن دائمًا العثور عليه على الراديو، في محطة فيستي اف ام الحكومية. سولوفييف موجود في كل مكان، على غرار روح الكرملين.

مع مارجريتا سيمونيان، رئيسة تحرير سبوتنيك وروسيا اليوم، ودميتري كيسيليف، رئيس وكالة أنباء روسيا سيجودنيا، وأولغا سكابيسيفا، مقدمة برنامج 60 دقيقة على روسيا 1، سولوفييف هو جزء من كبار فريق الدعاية، نوع من الهيدرا الاعلامية الحديثة التي تتمثل مهمتها في إضفاء الشرعية على عمل الحكومة من خلال تمريره ليس فقط كما لو أنه عملهم، ولكن خاصة باعتباره الامكان الوحيد.

• رمضان قديروف: الحرب وصولا إلى الجحيم

إذا كان علينا تلخيص شخصية رمضان قديروف في كلمة واحدة، فليس وصف "العاطفي" حقا ما يتبادر إلى الذهن. لكن في النهاية، يعرفه الكرملين أفضل من أي شخص آخر. واستنادا الى طبيعة شخصيته هذه، حاولت موسكو تبرير تصريحات الزعيم الشيشاني، الذي دعا، السبت، روسيا إلى استخدام "أسلحة نووية منخفضة الطاقة" حتى تصبح الصعوبات التي يواجهها الجيش الروسي في أوكرانيا مجرد ذكرى سيئة.

فمن خلال عملية قلب مذهلة، جعل ديمتري بيسكوف، المتحدث باسم فلاديمير بوتين، من نفسه صوت العقل: "في الأوقات الصعبة، يجب استبعاد العواطف، نحن نفضل إجراء تقييمات موضوعية وأهداف محسوبة". حماس قديروف المفرط تم تأطيره، ولكن لم يتم تجاهله، لم ينس بيسكوف ان يذكّر بـ "المساهمة البطولية" لرئيس جمهورية الشيشان منذ بداية الحرب.

في الواقع، يعتبر قاديروف أول داعم لفلاديمير بوتين ملتزمًا تمامًا بالحرب. غالبًا ما يظهر الى جانب معدات قتالية، ويبث مقاطع فيديو لرجاله وهم يتقدمون إلى الأمام، بل إنه أرسل ثلاثة من أبنائه، تتراوح أعمارهم بين 14 و15 و16 عامًا، للقتال. "يتم الإعلان عن الجنود الشيشان على نطاق واسع، لأنهم معروفون بشراستهم القتالية، لكنهم لا يمثلون سوى 100 إلى 200 مقاتل جديد في الأسبوع"، حسب قول جاليا أكرمان. ومع ذلك، فإن قديروف شخصية مفيدة للغاية للنظام.

عندما يهاجم هيئة الأركان العامة للجيش، ويصف الجنرال المسؤول عن العمليات بأنه "عاجز"، يجب أن يُرى، بحسب المتخصص في الجغرافيا السياسية الروسية، لوكا أوبين، في مقابلة مع فرانس إنفو، "هجومًا مفتوحًا على الجيش وليس ضد فلاديمير بوتين". كما في قضية سولوفيوف، فإن الانتقاد الموجه إلى "العملية الخاصة" في أوكرانيا من المرجح جدا أنه تمت المصادقة عليه من قبل الكرملين، الذي بات يخفي انزعاجه بشكل أقل تجاه كبار ضباط الجيش. انه من الصعب أن نفهم لماذا يخاطر قديروف -الذي يدين بكل قوته لبوتين وكان يدعمه دائمًا -بالابتعاد عنه في مثل هذه اللحظة الحرجة. وكدليل على أن الاثنين لا يزالان على ما يرام، أعلن قديروف يوم الأربعاء أنه تمت ترقيته إلى رتبة عقيد بمرسوم من بوتين، ثالث أعلى رتبة في التسلسل الهرمي العسكري الروسي.

• نيكولاي باتروشيف: نسر بين الصقور

على عكس الشخصيات الأخرى المعروضة هنا، فإن نيكولاي باتروشيف مفكر أكثر من كونه منفذًا. والحقيقة هي أنه صديق قديم لبوتين، وأنه اتبع مسارا مهنيا شبيها إلى حد بعيد لبوتين في أجهزة الاستخبارات، وأنه يعتبر نفسه "خادمًا للدولة تتمثل مهمته في الحفاظ على روسيا ومصالحها"، على حد تعبير الصحفية إيلينا تشيرنينكو التي أجرت مقابلة معه لصالح صحيفة كوميرسانت في موسكو.

بصفته سكرتيرًا لمجلس الأمن الروسي، يعرف باتروشيف كل شيء، وإذا لم يكن الخليفة الدستوري في حالة إعاقة بوتين -يكون المنصب من نصيب رئيس الوزراء ميخائيل ميشوستين -فهو عقله المفكر. وكلمته، بقدر ما هي نادرة، فهي من ذهب.

في المقابلة الوحيدة التي أجراها منذ بدء غزو أوكرانيا، مع صحيفة روسيسكايا غازيتا الحكومية، أوضح الحاجة إلى التدخل: "باستخدام أتباعهم في كييف، قرر الأمريكيون، في محاولة لشطب روسيا، إنشاء نقيض لبلدنا، واختاروا بكل صلف أوكرانيا من أجل هذا، ويحاولون بشكل أساسي تقسيم شعب واحد».

وفي مقابلة مع لاكسبريس، طرحت مراسلة الفايننشال تايمز السابقة في موسكو، كاثرين بيلتون، فكرة أن "باتروشيف هو من أقنع بوتين بأن الولايات المتحدة تستخدم أوكرانيا لإضعاف روسيا"، قبل أن تصفه بأنه "متصلب". إن بلاده تقاتل، حسب قوله، لإنقاذ هويتها الثقافية في مواجهة الانهيار الذي يريده الغرب، ويوصي بتكثيف الجهود حتى تنفجر الدولة الأوكرانية. وبإعلان التعبئة الجزئية لجنود الاحتياط، هذا ما يفعله بوتين.

• سيرجي كيرينكو: نائب ملك دونباس

من بين جميع الألقاب التي أطلقت عليه طوال حياته السياسية –مثل "كيندر سبرايز" بعد تعيينه رئيسًا للوزراء من قبل بوريس يلتسين عام 1998 -فإن لقب "نائب الملك في دونباس" هو الذي يعطي فكرة عن الأهمية الاستراتيجية التي يحتلها حاليًا سيرجي كيرينكو في المخطط التنظيمي للكرملين.

بصفته نائبًا لرئيس الإدارة الرئاسية، كان مسؤولاً عن التنظيم والإشراف على إجراء الاستفتاءات المناسبة التي قررتها روسيا في المناطق المحتلة الأربع في أوكرانيا: خيرسون وزابوريجيا ولوهانسك ودونيتسك. وكانت النتائج ترقى إلى مستوى التوقعات، ويمكن لكيرينكو على الأقل التباهي امام بوتين بالنجاح الإداري لمهمة "نزع النازية" في شرق أوكرانيا.

اليوم، مقتنعًا بمزايا التدخل في أوكرانيا، كان كيرينكو مع ذلك، في نهاية التسعينات، ممثل الجناح السياسي الليبرالي في روسيا. غير ان الأزمة الاقتصادية الرهيبة التي عصفت بالبلاد في ذاك الوقت –وسجّلت على حساب الانفتاح على الليبرالية الاقتصادية -نالت من قناعاته. وخصوصا، كان سيختفي من المشهد السياسي إذا لم ينقذه بوتين بمجرد وصوله إلى السلطة. بين 2005 و2016، كلّفه بشكل خاص بتطوير الأسطول النووي الروسي. هذا المتعاون بدون حقيبة محددة وبدون أيديولوجية واضحة، يرى "نفوذه ينمو"، وفقًا لكاثرين بيلتون، التي استشهدت به أولاً عندما سُئلت عن الرجال الرئيسيين في حاشية بوتين.

• إيغور خولوغوروف: التاريخ وجهة نظر

إيجور خولوغوروف، مفكر المدونات، وفيلسوف البرامج التلفزيونية، يمنح الكرملين الشرعية الفكرية لأفعاله. كاتب عمود في روسيا اليوم، مذيع في راديو سبوتنيك، وكاتب عمود في عدد كبير من الصحف والمواقع القومية، هذا المسكوفيت الذي تلقّى تكوينه في كلية الدراسات التوراتية والآبائية بجامعة العاصمة، هو المدافع عن القومية المتطرفة القائمة على المبادئ المقدسة للأرثوذكسية.

بعد فترة من الاقتراب من أفكار بوريس يلتسين، سرعان ما انضم إلى مشروع بوتين السياسي، وأغوته فكرة العودة الوشيكة إلى العظمة الروسية. عام 2007، أصبح المؤلف الرئيسي للموقع الإلكتروني لحزب روسيا المتحدة واستقبله الرئيس بوتين مرارًا لمناقشة الموضوع الشائك لماهية القومية الروسية وما ينبغي أن تكون عليه.

من خلال تقاسم الرؤية نفسها، ساد التفاهم بين الرجلين، وقد رحب خولوغوروف بحماس بضم شبه جزيرة القرم في فبراير 2014، حتى أنه نظّر تعبير "الربيع الروسي"، بهدف أن يتذكر التاريخ قوة هذا الشعب، الذي ينتهي به الأمر دائمًا إلى استعادة ما يعود اليه. لأن خولوغوروف هو أيضًا مؤرخ، عضو في جمعية تطوير تعليم التاريخ الروسي. وبالتالي، فإن هذا "المُراجع" للتاريخ، يمتلك، في نظر من هم في السلطة، الصفة العظيمة لتبرير الخيارات السياسية للحاضر في ضوء تحليل للماضي. لا ننسى أن بوتين قد أنشأ مؤسسة "مسؤولة عن مراقبة كتابة التاريخ"، الأمر الذي يتطلب مساعدة مثقفين محددين للغاية. عدو كبير لفكرة أوكرانيا ذات سيادة -وضعته كييف عام 2015 على قائمة الشخصيات الثقافية التي تشكل أفعالها تهديدًا لأمنها القومي -يقدم خولوغوروف، منذ أبريل الماضي، بثه الخاص على راديو سبوتنيك. وفي وقت تظهر فيه استطلاعات الرأي استياء متزايدًا لدى الروس بشأن مجريات الحرب في أوكرانيا، يحتاجه الكرملين أكثر من أي وقت مضى لإعادة التعبئة.

متظاهرون يحملون لافتات تشيد بالرئيس الشيشاني رمضان قديروف والرئيس الروسي فلاديمير بوتين في غروزني

فلاديمير سولوفيوف متعصب، يجسد في برنامجه كراهيته للغرب

يعتبر قاديروف أول داعم لفلاديمير بوتين ملتزمًا تمامًا بالحرب

باتروشيف مفكر أكثر من كونه منفذًا، وصديق قديم لبوتين

إيجور خولوغوروف، يمنح الكرملين الشرعية الفكرية لأفعاله

نيكولاي باتروشيف مفكر وصديق قديم لبوتين

خولوغوروف، مفكر المدونات وفيلسوف البرامج التلفزيونية

وزراء بريطانيون يحثون المحافظين على الاتحاد خلف تراس

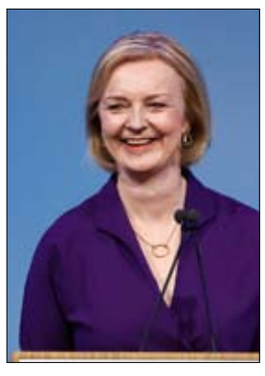

•• لندن-رويترز

حث وزراء بريطانيون كبار الأحد زملاءهم في حزب المحافظين على الاتحاد خلف رئيسة الوزراء ليز تراس، محذرين من أن الصرعات الداخلية من شأنها أن تُسلم السلطة لحزب العمال المعارض في الانتخابات المقرر إجراؤها عام 2024.

وبعد مضي أكثر قليلا من شهر على شغلها المنصب، تقاتل تراس وفريقها من أجل المصداقية بعد أن أُجبروا بشكل مهين على العدول عن خططهم لخفض أعلى معدل لضريبة الدخل في بريطانيا. وشهد المؤتمر السنوي لحزب المحافظين الحاكم الأسبوع الماضي انقساما واضطرابا بين أعضاء حزبها في البرلمان. ويتقدم حزب العمال في استطلاعات الرأي بفارق كبير. وكتب ناظم الزهاوي، الوزير البارز في الحكومة، في رسالة عبر البريد الإلكتروني الأحد "أولئك الذين يتآمرون ضد رئيسة الوزراء يساعدون في تشكيل حكومة (يتزعمها حزب) العمال. يجب أن يدعم نواب البرلمان عن الحزب زعيمة حزبنا، وليس العمل ضدها. لن يؤدي الانقسام إلا إلى الخلافات والتراجع والهزيمة».

وكان الزهاوي واحدا من أربعة وزراء بالحكومة كتبوا مقالات صحفية أمس الأحد لمطالبة حزبهم بدعم تراس قبل عودة البرلمان من فترة راحة قصيرة يوم الثلاثاء.

وكتبت وزيرة الداخلية سويلا برافرمان في صحيفة "ذا صن" أمس الأحد "كحزب، يتعين علينا الاتحاد حولها الآن».

تواجه تراس معركة حول ما إذا كان يجب الحد من زيادة بعض الإعانات الاجتماعية إلى مستوى يقل عن التضخم بينما تبحث عن طرق لتمويل خطتها للنمو القائم على خفض الضرائب، وهو أمر يقول العديد من المشرعين إنه سيكون غير مناسب في وقت تعاني فيه ملايين العائلات من ارتفاع تكلفة الغذاء والطاقة. وبينما يقول الوزراء إنهم لم يتخذوا قرارا بعد، ذكرت صحيفة "صنداي تايم" أنه من المتوقع أن تستسلم تراس لضغوط الوزراء لاستبعاد تخفيض حقيقي في نفقات الرعاية الاجتماعية. ونقلت الصحيفة عن وزيرين لم تكشف عن هويتيهما قولهما إن الحكومة لا تحظى بالدعم للفوز في تصويت بالبرلمان على زيادة الإعانات بما يتماشى مع الإيرادات وليس التضخم.

وكتبت الوزيرة، بيني موردونت، في صحيفة "صنداي تليجراف"، التي قالت قبل أيام إنه لا بد من زيادة الإعانات بما يتماشى مع التضخم، أن هناك حاجة لقرارات صارمة.

وقالت "احتواء الوضع الراهن يكون أسهل بكثير. أي شخص يمكنه التلويح للكاميرات. أي شخص يمكنه أن يكون كل شيء لكل الناس. هذا هو الطريق السهل. إنك تُقيم القادة عندما يكونون في الحلبة مبهورين بأضواء وسائل الإعلام وهم يتلقون لكمة تلو الأخرى ويتخذون القرارات الصعبة المطلوبة».

مع احتدام الاضطرابات وارتفاع قتلى الاحتجاجات

طالبات يهتفن «اغرب عن وجهنا» ضد الرئيس الإيراني

•• دبي-رويترز

قال ناشطون إن طالبات في طهران ردد "اغرب عن وجهنا" خلال زيارة الرئيس الإيراني إبراهيم رئيسي لحرم جامعتهن وإدانته لاحتجاجات المتظاهرين الغاضبين لوفاة شابة في أثناء احتجازها لدى الشرطة.

ومع دخول المظاهرات الحاشدة في أنحاء البلاد أسبوعها الرابع، خاطب رئيسي الأساتذة والطلاب في جامعة الزهراء في طهران، حيث ألقى قصيدة وصف فيها "مثيري الشغب" بالذباب.

ونقل التلفزيون الرسمي عن رئيسي قوله "يتصورون أنهم يستطيعون تحقيق أهدافهم الشريرة في الجامعات... إنهم لا يدركون أن طلابنا وأساتذتنا يقظون ولن يسمحوا للعدو بتحقيق أهدافه الشريرة».

ونشر حساب "تصوير 1500" على تويتر مقطعا مصورا قال إنه لطالبات يهتفن "اغرب عن وجهنا يا رئيسي" بينما كان الرئيس يزور حرم جامعتهن.

وأظهر مقطع فيديو آخر على مواقع التواصل الاجتماعي الطالبات وهم يهتفن "لا نريد زائرا فاسدا" في إشارة إلى رئيسي.

ولم يتسن لرويترز التحقق بعد من مقطعي الفيديو.

وذكرت وسائل إعلام رسمية أمس الجمعة أن تقريرا للطب الشرعي الإيراني نفى أن تكون وفاة مهسا أميني نجمت عن تعرضها لضربات على الرأس والأطراف خلال احتجاز شرطة الأخلاق لها، وربط وفاتها بمشكلات صحية كانت تعاني منها.

واعتُقلت أميني في طهران يوم 13 سبتمبر أيلول بسبب ارتدائها "ملابس غير لائقة" وتوفيت بعد ثلاثة أيام.

وأطلقت وفاة أميني "22 عاما"، وهي من أكراد إيران، شرارة احتجاجات في أنحاء إيران شكلت أكبر تحد منذ سنوات لرجال الدين الذين يحكمون البلاد.

وخلعت نساء حجابهن في تحد للمؤسسة الدينية بينما دعت حشود غاضبة لإسقاط المرشد الأعلى آية الله علي خامنئي.

ووصفت الحكومة الاحتجاجات بأنها مؤامرة من أعداء إيران ومن بينهم الولايات المتحدة، واتهمت معارضين مسلحين وآخرين بارتكاب أعمال عنف أسفرت عن مقتل ما لا يقل عن 20 من أفراد قوات الأمن.

وتقول جماعات معنية بالدفاع عن حقوق الإنسان إن أكثر من 185 شخصا لقوا حتفهم وأصيب المئات واعتقل الآلاف في حملة قمع شنتها قوات الأمن على الاحتجاجات.

وبعد دعوة لمظاهرات حاشدة السبت، أطلقت قوات الأمن النار على المحتجين واستخدمت الغاز المسيل للدموع في مدينتي سنندج وسقز الكرديتين، بحسب منظمة هنجاو الإيرانية لحقوق الإنسان.

وفي سنندج عاصمة إقليم كردستان في شمال غرب إيران، لقي رجل حتفه في سيارته بينما صرخت امرأة قائلة "وقحون"، بحسب هنجاو التي قالت إن قوات الأمن أطلقت النار عليه بسبب إطلاقه بوق سيارته في إشارة إلى احتجاجه.

لكن مسؤولا كبيرا في الشرطة أكد ما ذكرته قوات الأمن بأنها لم تستخدم الرصاص الحي وأن الرجل قُتل على أيدي "معادين للثورة" الإسلامية، أو معارضين مسلحين، حسبما ذكرت وكالة الجمهورية الإسلامية الإيرانية للأنباء.

وقللت وكالات الأنباء الإيرانية شبه الرسمية من أهمية الاحتجاجات في أنحاء العاصمة طهران. وأفادت وكالة الطلبة للأنباء بوقوع مظاهرات "محدودة" في نحو عشر مناطق بالمدينة، وقالت إن العديد من تجار سوق البازار أغلقوا متاجرهم خوفا من الأضرار التي قد تسببها الاضطرابات ونفت أن يكون إغلاقها جزءا من إضراب.

لكن مقاطع فيديو على وسائل التواصل الاجتماعي أظهرت ما بدا أنها أكبر احتجاجات تشهدها العديد من أحياء طهران في الأسابيع الثلاثة الماضية، بما في ذلك حشود ملأت شوارع حي نازي آباد الفقير في جنوب المدينة.

وأظهر مقطع فيديو جرى تداوله على مواقع التواصل الاجتماعي شابة فاقدة للوعي ملقاة على الأرض بعد إطلاق النار عليها على ما يبدو في مدينة مشهد بشمال شرق البلاد، وذلك قبل أن يتجمع المتظاهرون حولها لتقديم المساعدة.

وقالت منظمة حقوق الإنسان في إيران ومقرها النرويج على موقعها على الإنترنت إن 185 شخصا على الأقل قتلوا في الاحتجاجات، من بينهم 19 طفلا.

وأضافت أن أكبر عدد من القتلى سقط في إقليم سيستان وبلوخستان المضطرب حيث جرى تسجيل نصف عدد الضحايا.

ومع عرض التلفزيون الرسمي لقطات لآية الله علي خامنئي خلال نشرة الأخبار المسائية الرئيسية، توقف البث لفترة وجيزة نتيجة عملية قرصنة فيما يبدو لتظهر على الشاشة صورة لخامنئي محاطا بألسنة اللهب، بجانب صور لأميني وثلاث نساء أخريات يُعتقد أنهن قُتلن خلال الاحتجاجات.

وأمكن سماع الهتاف الرئيسي للمحتجين "مرأة.. حياة.. حرية" في الخلفية مع نشر مجموعة "عدالت علي" للقرصنة عناوين مواقعها على الإنترنت.

وكانت المجموعة نفسها قد اخترقت العام الماضي أنظمة كاميرات المراقبة لأجهزة أمنية وكشفت عن سوء معاملة سجناء في سجن أغلب نزلائه من السجناء السياسيين.

دعوة للوحدة

بعد اجتماع أسبوعي، دعا رئيسي ورئيس السلطة القضائية ورئيس البرلمان الإيراني إلى الوحدة.

وقالوا في بيان نقلته وسائل إعلام رسمية إن المجتمع الإيراني بحاجة حاليا إلى التماسك والوحدة بين جميع مكوناته بغض النظر عن اللغة والدين والعرق ونبذ الفرقة التي يثيرها أعداء إيران.

وأذاعت المنظمة الحقوقية هنجاو أيضا مقطعا مصورا أظهر مسعفين يحاولون إنعاش شخص، وقالت إن أحد المتظاهرين توفي بعد إطلاق النار عليه في بطنه من قبل قوات الأمن في سنندج. ولم يتسن لرويترز التحقق من صحة المقطع.

وأفادت هنجاو بأن إحدى المدارس في ساحة مدينة سقز امتلأت بتلميذات يهتفن "المرأة، حياة، حرية».

كما أفاد حساب "تصوير 1500"، الذي يتابعه عشرات الآلاف على تويتر، بإطلاق النار على المتظاهرين في المدينتين الكرديتين شمال غرب البلاد.

وقال طالب جامعي، كان في طريقه للانضمام إلى الاحتجاجات في طهران، إنه لا يخشى اعتقاله أو حتى قتله.

وأضاف الطالب، الذي طلب عدم الكشف عن هويته، لرويترز "يمكنهم قتلنا واعتقالنا لكننا لن نبقى صامتين بعد الآن. زملاؤنا في السجن. كيف يمكننا التزام الصمت».

وقال مرصد نتبلوكس لمراقبة انقطاعات الإنترنت إن خدمات الإنترنت انقطعت في سنندج مرة أخرى في خضم الاحتجاجات في المناطق الكردية.

روسيا تغيّر قائد حربها على أوكرانيا.. لماذا الآن؟

•• عواصم-وكالات

أعلن الجيش الروسي، تعيين قائد جديد لعمليته العسكرية بأوكرانيا، في خطوة أرجعها محللون إلى "تدارك أخطاء استراتيجية ومحاولة تعجيل أي نصر معنوي، في ظل غضب شعبي يتزايد من القرارات الأخيرة الخاصة بالحرب».

وقالت وزارة الدفاع الروسية على "تلغرام"، إنه "تم تعيين الجنرال سيرغي سوروفيكين قائدا للمجموعة المشتركة من القوات في منطقة العملية العسكرية الخاصة" في أوكرانيا.

ويأتي هذا التغيير ضمن سلسلة قرارات وإجراءات أعلنتها موسكو خلال الآونة الأخيرة، في خضم خسائر منيت بها روسيا في أوكرانيا أثارت انتقادات داخلية، ودفعت الرئيس فلاديمير بوتين لإعلان تعبئة مئات الآلاف من الروس للمشاركة في الحرب، فضلا عن ضم 4 مناطق أوكرانية سيطرت عليها موسكو كليا أو جزئيا.

وتزامن استبدال قائد القوات الروسية في أوكرانيا مع انفجار خلف دمارا جزئيا في جسر القرم، الذي يشكل شريانا رئيسيا لإيصال الإمدادات إلى شبه الجزيرة التي ضمتها موسكو، وإلى قواتها في أوكرانيا بشكل عام.

من هو القائد الجديد؟

- الجنرال سوروفيكين يبلغ من العمر 55 عاما، وعمل بالجيش الروسي قائدا للقوات المحمولة جوا.
- كان مسؤولا عن إنشاء الشرطة العسكرية الروسية، وهي منظومة جديدة داخل الجيش الروسي.
- قاد سوروفيكين المنطقة العسكرية الشرقية بين عامي 2013 و2017.
- سبق أن شارك في الحرب الأهلية في طاجيكستان خلال التسعينيات، وفي حرب الشيشان الثانية في بداية الألفية الثالثة، وفي التدخل الروسي في سوريا الذي بدأ عام 2015.
- كان يقود مجموعة قوات الجنوب في أوكرانيا، بحسب تقرير لوزارة الدفاع الروسية يعود إلى يوليو.

التوقيت والدلالة

ويقول المحلل السياسي ليون رادسيوسيني لموقع "سكاي نيوز عربية"، إن "القرار يعكس عدم رضا الرئيس الروسي عن النتائج الحالية للعملية العسكرية، خاصة في ظل الخسائر المتتالية والانسحابات الروسية من مدن وبلدات في الجنوب والشرق، والتفجيرات التي طالت القرم أكثر من مرة، وفي المقابل يعكس القرار النجاحات الأوكرانية ونتائج المساعدات العسكرية الغربية».

وأضاف رادسيوسيني أن "القرار جاء بعد انتقادات داخلية طالت الجيش والسلطة، خاصة عقب قرارات التعبئة العسكرية التي مست المواطنين الروس ودفعت بعضهم للهروب خارج البلاد خشية التورط في الحرب».

وأوضح أن "بوتين يخطط لبدء مرحلة جديدة من الحرب بقيادة جديدة بعد تعبئة عشرات الآلاف من الجنود، والسيطرة على كامل دونباس ثم تجميد الحرب. قرار التعبئة ثم تغيير القيادة قد يكون له تأثير في مسار المعارك، ومن المتوقع أن يغير طبيعة العمليات القتالية ويزيد زخمها، من ناحية رفع عدد الجنود وحجم الأسلحة».

وحول مستقبل الحرب، قال رادسيوسيني إن "روسيا تتطلع إلى إطالة أمد الصراع قدر الإمكان من خلال إلقاء مئات الآلاف من الأشخاص كوقود للمدافع، وإعلان ضم مناطق استراتيجية».

ويضيف: "نظرا لاقتراب الطقس البارد فمن المحتمل أن تهدأ الحرب خلال الشتاء، وحتى لو كانت لدى روسيا الموارد للسيطرة على الأراضي وإطالة أمد القتال، فلن تكون قادرة على عكس مسارها والعودة إلى الهجوم».

و"لذلك فإن الصراع إما أن يطول إلى أجل غير مسمى حتى تحصل أوكرانيا على القدرات اللازمة لتحقيق نصر حاسم، أو يمكن أن ينتهي الأمر إلى أن يصبح صراعا مجمدا مع بعض أجزاء البلاد التي تسيطر عليها روسيا"، وفق المحلل السياسي.

وزير خارجية اليونان يبحث في القاهرة التطورات في ليبيا

•• القاهرة-وكالات

وصل وزير خارجية اليونان نيكوس ديندياس، على رأس وفد إلى القاهرة صباح أمس الأحد، قادماً من أثينا في زيارة قصيرة لمصر تستغرق عدة ساعات.

وكتب الوزير ديندياس، عبر صفحته على تويتر عن زيارته للقاهرة، أن "مباحثاته مع وزير الخارجية المصري سامح شكرى ستركز على العلاقات الثنائية بين البلدين وتطورات الأوضاع فى الملف الليبي وقضايا منطقة الشرق الأوسط». وأكد الوزيران شكري وديندياس في اتصال هاتفي يوم الإثنين الماضي، على أن "حكومة الوحدة" المنتهية ولايتها في طرابلس لا تملك صلاحية إبرام أية اتفاقات دولية أو مذكرات تفاهم.

وكانت وزيرة الخارجية والتعاون الدولي بحكومة الوحدة الوطنية بقيادة عبد الحميد الدبيبة في ليبيا، نجلاء المنقوش وقعت مع نظيرها التركي، مولود غاويش أوغلو في طرابلس مذكرة تفاهم خاصة بالطاقة والغاز والتدريب الأمني والإعلام.

انتخابات محلية تختبر المزاج العام للألمان

•• فرانكفورت-أ ف ب

بدأ الألمان في ولاية ساكسونيا السفلى الساحلية الإدلاء بأصواتهم في انتخابات محلية تمثّل اختبارا لحزب المستشار أولاف شولتس الاشتراكي الديموقراطي في ظل أزمة طاقة متفاقمة.

ويهيمن القلق حيال ارتفاع أسعار الطاقة على الانتخابات في المنطقة الواقعة في شمال غرب البلاد والمطلة على بحر الشمال، ليعطي لمحة عن المزاج العام الوطني في وقت تعاني أكبر قوة اقتصادية في أوروبا من تداعيات الحرب الروسية على أوكرانيا.

وأفاد رئيس وزراء ساكسونيا السفلى شتيفان فايل الذي يحظى بشعبية واسعة وينتمي إلى الحزب الاشتراكي الديموقراطي أن الاقتراع هو "الأصعب في حياتي"، في وقت يسعى للفوز بولاية ثالثة.

وقال لمجلة "فيرتشافت فوخه" "لم يسبق لي قط بأن رأيت هذا العدد الكبير من التساؤلات والقلق على وجوه المواطنين».

ويصوّر فايل "63 عاما" نفسه على أنه يوفر الأمان في فترات الاضطرابات ويسعى إلى أن تلعب ساكسونيا السفلى، مقر شركة "فولكسفاغن" العملاقة لصناعة السيارات ومعظم توربينات الرياح الألمانية، دورا في الانتقال إلى مصادر الطاقة المتجددة.

ورحّب بصندوق للطاقة بقيمة 200 مليار يورو "198 مليار دولار" كشف عنه شولتس مؤخرا بهدف حماية المستهلكين الألمان من صدمات ارتفاع الأسعار. بدوره، يرى منافس فايل الأبرز، وزير الولاية لشؤون الاقتصاد برند ألتهوسمان المنتمي إلى الحزب المسيحي الديموقراطي بأن حزمة الدعم الضخمة تفتقر إلى الوضوح. ويتهم الحكومة الفدرالية بالتحرّك ببطء شديد في ظل تفاقم المخاوف من الركود.

ووصف ألتهوسمان "55 عاما" انتخابات الأحد بأنها ستكون بمثابة حكم شعبي على حكومة شولتس الائتلافية في برلين والتي تضم الاشتراكيين الديموقراطيين والخضر والحزب الديموقراطي الحر (ليبرالي). وقال لصحيفة "راينيش بوست" "إذا أصبح الحزب المسيحي الديموقراطي الأقوى في ساكسونيا السفلى، وهو أمر واقعي، فسيشكّل الأمر ضربة خطيرة للحكومة الفدرالية المنقسمة أساسا».

أفادت استطلاعات الرأي بأن الحزب الاشتراكي الديموقراطي متصدر في ساكسونيا السفلى "31 إلى 33 في المئة"، يليه المسيحي الديموقراطي "27 إلى 28 في المئة". وازداد الفارق بينهما خلال الأيام الأخيرة.

ومن شأن انتصار الاشتراكيين الديموقراطيين أن يعزز موقعهم بعدما خسروا في آخر اقتراعين نظما في ولايتي شمال الراين فستفاليا وشلسفيغ هولشتاين لصالح المسيحيين الديموقراطيين.

وأما الخضر، فيتوقع بأن يحصلوا على حوالي 16 في المئة من الأصوات، وهو أفضل أداء لهم في الولاية التي تعد 6،1 ملايين ناخب.

وتشير الاستطلاعات إلى أن حزب "البديل من أجل ألمانيا" اليميني المتشدد يحظى بنحو 11 في المئة من نوايا التصويت، أي ما يعادل تقريبا ضعف الأصوات التي حصل عليها في انتخابات 2017.

وأما الحزب الديموقراطي الحر، فيرجّح بأن يحصل على حوالي خمسة في المئة من الأصوات، وهي العتبة التي يحتاجها للدخول إلى البرلمان الإقليمي.

وشكّل مصير محطة "إمسلاند" للطاقة النووية الواقعة في ساكسونيا السفلى أبرز نقطة خلافية في الانتخابات، علما بأنها واحدة من ثلاث محطات ما زالت في الخدمة في ألمانيا.

ورد ألتهوسمان بغضب على قرار برلين المضي قدما بتنفيذ خطة إغلاق "إمسلاند" هذا العام، رغم الحاجة الملحة لتنويع مصادر الطاقة في وقت تخفف ألمانيا اعتمادها على الغاز والنفط الروسيين.

ومؤخرا، أعلن وزير الاقتصاد الألماني روبرت هابيك المنتمي إلى الخضر المناهضين عادة للطاقة النووية، بأن المحطتين الأخريين ستبقيان في الخدمة حتى نيسان-أبريل 2023، في تحول تاريخي في المواقف.

كوريا الشمالية تطلق صاروخين جديدين

•• سيول-أ ف ب

أطلقت كوريا الشمالية صاروخين بالستيين جديدين ليل السبت الأحد بعد ساعات على انتهاء مناورات عسكرية مشتركة شملت حاملة طائرات أميركية تعمل بالطاقة النووية قبالة شبه الجزيرة الكورية.

وأعلن الجيش الكوري الجنوبي الأحد أنه "رصد بين الساعة 01،48 والساعة 01،58 "16،48 و16،58 ت غ" صاروخين بالستيين قصيري المدى أُطلقا من منطقة مونشون في مقاطعة كانجوون باتجاه البحر الشرقي" الذي يسمى بحر اليابان أيضا.

وقالت هيئة الأركان المشتركة لسيول في بيان إن الصواريخ "قطعت 350 كيلومترا على ارتفاع 90 كيلومترا"، معتبرة ذلك "استفزازا خطيرا».

وأكدت طوكيو أيضًا إطلاق الصاروخين. وقال خفر السواحل الياباني إنهما سقطا خارج المنطقة الاقتصادية الخالصة لليابان على ما يبدو.

وأوضح نائب وزير الدفاع الياباني توشيرو إينو أن طوكيو تحلل الصواريخ، مشيرا إلى أن "أحد الصاروخين يمكن أن يكون بالستيا وأُطلق من غواصة». وقبل ساعات من هذه التجربة السابعة لإطلاق صواريخ خلال أسبوعين، أكدت بيونغ يانغ أن تسريع تجارب أسلحتها هذه هو "رد فعل مشروع" على "التهديدات العسكرية المباشرة من الولايات المتحدة».

وكانت سيول ذكرت الشهر الماضي أنها رصدت أدلة تفيد بأن كوريا الشمالية تستعد لإطلاق صاروخ بالستي قصير المدى كانت بيونغ يانغ قد اختبرت نموذجا منه آخر مرة في أيار-مايو. في الوقت نفسه حذر مسؤولون وخبراء من أن النظام الكوري الشمالي أكمل الاستعدادات لتجربة نووية جديدة.

من جهتها، أكدت القيادة الأميركية للمحيطين الهندي والهادي "إندوباكوم" في بيان أنها "تتشاور بشكل وثيق مع حلفائها وشركائها"، مشيرة إلى أن إطلاق الصاروخين يدل على الطبيعة "المزعزعة للاستقرار" لبرامج الصواريخ الكورية الشمالية.

تهدف عمليات إطلاق صواريخ كوريا الشمالية عادة إلى تطوير قدرات جديدة. لكن ليف إريك إيسلي الأستاذ في جامعة إيوا في سيول يرى أن التجارب الأخيرة التي جرت "من أماكن مختلفة وفي أوقات مختلفة من اليوم قد تهدف إلى إظهار حالة استعداد عسكري».

وقال لوكالة فرانس برس "انها ليست لمجرد الدفاع عن النفس والردع كما تزعم بيونغ يانغ"، معتبرا أن "نظام كيم يحاول إجبار سيول وطوكيو وواشنطن على التخلي عن التعاون الأمني بينها».

لكن في اجتماع طارئ لمجلس الأمن القومي في سيول عقب التجربة الأخيرة، تعهد مسؤولون كوريون جنوبيون بتعزيز هذا التعاون، كما ورد في بيان.

وأجرت كوريا الشمالية عددًا قياسيًا من التجارب منذ بداية العام. وقد تبنت عقيدة جديدة في أيلول-سبتمبر تؤكد أن وضعها كقوة نووية "لا رجعة عنه». وردًا على التهديد المتزايد من الشمال، أجرت سيول وطوكيو وواشنطن مناورات عسكرية مشتركة. وأعيد نشر حاملة الطائرات الأميركية "يو إس إس رونالد ريغان" ومجموعتها الضاربة في المنطقة الأسبوع الماضي. يرى محللون أن بيونغ يانغ استغلت الخلاف داخل مجلس الأمن الدولي لإجراء مزيد من التجارب الأكثر تقدما لأسلحة.

وعقد مجلس الأمن الأسبوع الماضي اجتماعا طارئا بعد تحليق صاروخ كوري شمالي فوق اليابان. لكن خلال هذا الاجتماع انتقدت الصين، الحليف التاريخي لبيونغ يانغ ومصدر دعمها الاقتصادي أيضا، واشنطن لأنها تسببت بعمليات الإطلاق هذه من خلال مناوراتها في المنطقة. وفي أيار-مايو الماضي استخدمت الصين وروسيا حق النقض "الفيتو" ضد تشديد العقوبات المفروضة على بيونغ يانغ كما كانت تريد واشنطن.

قصص رؤساء أمريكيين أحرجهم أبناؤهم وأشقاؤهم

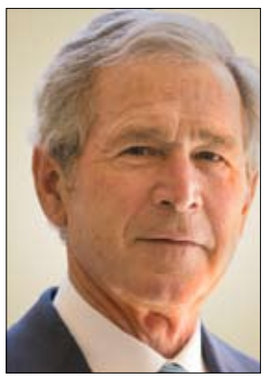

•• واشنطن-وكالات

منذ دخوله البيت الأبيض، واجه الرئيس الأمريكي جو بايدن طوفاً من الفضائح المرتبطة بابنه هانتر. من القصص البذيئة في "جهاز الكمبيوتر اللعين" إلى علاقته مع أرملة أخيه مروراً بالإدمان على الكحول، والكوكايين والمواد الإباحية، والمزاعم حول تعاملاته التجارية الأجنبية المتشابكة. كل تلك الفضائح انفجرت الواحدة تلو الأخرى بوجه بايدن.

وبدا هذا الأسبوع أن الوكلاء الفدراليين الذين يحققون مع هانتر يعتقدون أنهم جمعوا أدلة كافية لاتهام الرجل البالغ من العمر 52 عاماً بارتكاب جرائم ضريبية والإدلاء ببيان كاذب عندما اشترى سلاحاً في 2018.

ونفى البيت الأبيض أن يكون لدى بايدن أي معرفة بشؤون أعمال ابنه، لكن المزاعم بأن الرئيس تستّر على طيش هانتر ما زالت مستمرة.

«لنكن صادقين، لدى هانتر بايدن ماض محرج للغاية. لا توجد طريقة لإخفاء ذلك"، يقول لاري ساباتو أستاذ السياسة في جامعة فيرجينيا، مضيفاً أن أي ذكر لمشاكل هانتر بايدن لا يمكن أن ينعكس بشكل جيد على الرئيس بايدن.

روزفلت

على الرغم من سلوك ابنه لن يكون مصدر عزاء كبير له، إلا أنه ليس أول رئيس أمريكي يواجه مشاكل محرجة بسبب أقرباء له.

وقال ثيودور روزفلت عن ابنته البكر المتهورة التي كانت تقتحم المكتب البيضوي لتقديم النصحية إلى والدها، وكانت سيئ السمعة: "يمكنني إما أن أدير البلاد أو أهتم بأليس... لا يمكنني فعل الأمرين معاً».

جيمي كارتر

وقال جيمي كارتر، مرددًا صدى روزفلت عندما كان يفكر بأخيه: "لدي تأثير أكبر على أعضاء مجلس الشيوخ الأمريكي منه على بيلي" الذي كان يوصف بأنه "مدمن على البيرة"، وقد تبول مرة على المدرج في مطار أتلانتا أمام مرأى ومسمع من الصحافة وكبار الشخصيات وافتتح علاقاته الدبلوماسية السرية مع حكومة معمر القذافي في ليبيا لحل مشاكله المالية.

ريتشارد نيكسون

وخلال حقبة ووترغيت، أمر ريتشارد نيكسون بالتنصت على هاتف شقيقه دونالد، الذي اقترض 200 ألف دولار من منتج الأفلام وقطب الأعمال هوارد هيوز لدعم أعماله الفاشلة للوجبات السريعة.

ليندون جونسون

وأبقى ليندون جونسون شقيقه الأصغر، سام، كسجين افتراضي في البيت الأبيض في محاولة لكبح إدمانه على الكحول. وكان سام جونسون الذي يشرب الخمر والمقامر قادراً على تسريب معلومات سرية عندما يكون في حالة سكر، بما في ذلك إلى المراسلين.

بعد إلقاء سام مخموراً في أحد سجون تكساس، تحرك موظفو البيت الأبيض للتخفيف من الحادث وطلبوا من المسؤولين المحليين إطلاق سراحه بهدوء. ولكن سام رفض مغادرة زنزانته حيث نام حتى الصباح.

ولم تفلح جهود جونسون لوضع حد لتسريبات أخيه عن طريق ضمه إلى الحكومة "كمستشار جزئي وسجين جزئي" في تخفيف الاحتكاك بينهما. واعتبر سام أن "أي شخص يعمل لدى ليندون أكثر من 30 يوماً يجب أن يحصل على قلب أرجواني».

جورج بوش

كان على جورج دبليو بوش أن يتحمل تقارير عن تصرفات أخيه نيل عندما تم الكشف عن طلاقه في 2003. وادعى نيل أنه في رحلات عمل إلى هونغ كونغ وتايلاند في أواخر التسعينيات، أقام علاقة مع العديد من النساء الغامضات اللواتي ظهرن عند باب الفندق. وقال نيل أنه لم يكن على علم بأن النساء كن عاهرات لأنه لم يطرح عليهن أي أسئلة.

وقال محامي زوجته السابقة في الإيداع: "عليك أن تعترف أنه أمر رائع أن يذهب الرجل إلى باب غرفة الفندق ويفتحه ويجد امرأة هناك فيمارس الجنس معها».

ووافق بوش على ذلك بقوله: "كان الأمر غير منطقي أبداً».

بيل كلينتون

كان معظم الرؤساء السابقين محظوظين على الأقل لأن الغسيل القذر لأسرهم لم يتم بثه في عصر الإنترنت ووسائل التواصل الاجتماعي. وكان بيل كلينتون أول رئيس في عصر الكمبيوتر يتصارع مع قريب محرج، حيث كان أخوه غير الشقيق روجر كلينتون جونيور يتأرجح بين المحاولات ليصبح نجمًا سينمائيًا وبين عقوبة السجن بتهمة تعاطي الكوكايين.

وأصدر بيل كلينتون عفواً عن شقيقه المدان بالمخدرات قبل مغادرته منصبه، قبل أن يتم إلقاء القبض عليه لقيادته في حالة سكر بعد شهر.

والقرار بشأن ما إذا كان سيتم توجيه الاتهام إلى هانتر بايدن هو الآن في يد المدعي العام الأمريكي في ديلاوير، ديفيد فايس، المعين تحت رئاسة دونالد ترامب.

الولايات المتحدة تنفق رقما فلكيا على دواء «السلاح النووي»

•• واشنطن-وكالات

أنفقت الولايات المتحدة قرابة 290 مليون دولار على حبوب مضادة للإشعاع تستخدم لإنقاذ الأرواح من التسرب الإشعاعي وحوادث الطوارئ النووية.

وأعلنت وزارة الصحة والخدمات الإنسانية الأميركية، الأسبوع الماضي، أنها اشترت إمدادات من عقار Nplate من شركة Amgen، كجزء من برنامج خاص بالولايات المتحدة للتأهب لحالات الطوارئ في إطار مشروع Bioshield لعام 2004.

ماذا نعرف عن عقار Nplate؟

تم تصنيع العقار لعلاج المرضى الذين يعانون من متلازمة الإشعاع الحاد ARS.

يصاب الشخص بالمتلازمة عندما يتعرض لجرعة عالية من الإشعاعات التي تصل للأعضاء الداخلية خلال ثوان. يحفّز الدواء إنتاج الصفائح الدموية في الجسم. تشمل أعراض متلازمة الإشعاع الحاد نزيفا قويا يكون مهددا للحياة بسبب فقدان الصفائح الدموية. - لم تؤكد وزارة الصحة والخدمات الإنسانية الأميركية لوسائل إعلام ارتباط عملية شراء العقار بتصعيد الرئيس الروسي فلاديمير بوتين لخطابه وتلميحه باللجوء إلى السلاح النووي في الحرب الأوكرانية.

- قال متحدث باسم الوزارة بحسب موقع "بزنس إنسايدر" إن عملية شراء العقار "جزء من الجهود الجارية للاستعداد لمجموعة واسعة من التهديدات بما في ذلك الأمراض المعدية الكيميائية والبيولوجية والإشعاعية والنووية».

صاروخ يستهدف القوات الأمريكية في سوريا

•• بيروت-وكالات

قال الجيش الأمريكي في ساعة متأخرة من مساء السبت، إن قوات مجهولة الهوية أطلقت صاروخاً على قاعدة تستضيف قوات أمريكية وقوات محلية شريكة في سوريا، لكنه لم يتسبب في حدوث إصابات أو أضرار. وأضاف الجيش في بيان مقتضب أن الصاروخ وهو من عيار 107 مليمترات لم يكن له أي تأثير داخل القاعدة الواقعة في شمال شرق سوريا. وقالت القيادة المركزية للجيش الأمريكي التي تشرف على القوات الأمريكية في الشرق الأوسط "تم العثور على صواريخ إضافية في موقع الإطلاق».

ولم تذكر القيادة المركزية الجهة التي تعتقد أنها مسؤولة عن الهجوم الفاشل. يأتي ذلك بعد يومين فقط من غارة جوية غير معتادة بطائرة هليكوبتر أمريكية على قرية تسيطر عليها قوات الحكومة في شمال شرق سوريا أدت إلى مقتل أحد أعضاء تنظيم داعش يوم الخميس، وبعد ذلك بساعات وقعت ضربة جوية أمريكية أخرى تسببت في مقتل اثنين آخرين من أعضاء التنظيم.

تظاهرات في الولايات المتحدة دفاعا عن الحق بالإجهاض

•• واشنطن-أ ف ب

تظاهر الآلاف في مدن أميركية عدة بينها واشنطن دفاعا عن الحق بالإجهاض الذي أصدرت المحكمة العليا في حزيران-يونيو قرارا بشأن تقييده.

كانت المحكمة ألغت نهاية حزيران-يونيو حكما تاريخيا أصدرته في 1973 يعتبر أن حق النساء بالإجهاض مكرس في دستور الولايات المتحدة.

وأعاد القرار الذي اتخذته المحكمة في حزيران-يونيو الولايات المتحدة إلى الوضع الذي كان ساريا قبل 1973 عندما كانت كل ولاية حرّة في أن تسمح بالإجهاض أو أن تحظره. وهتف المتظاهرون ومعظمهم نساء "لن نرجع إلى الوراء" ملوحين بلافتات تدعو إلى "تسونامي نسوي" وإلى "التصويت لإنقاذ حقوق النساء" في مواجهة هجوم المحافظين.

قالت إميلي بوبال "18 عاما" وهي طالبة في واشنطن لوكالة فرانس برس "لا أريد أن يجبروني على العودة إلى حقبة أخرى».

أما كيمبرلي ألين "70 عاما" فاعتبرت أن نتائج انتخابات التجديد النصفي في 8 تشرين الثاني-نوفمبر ستكون حاسمة لناحية حماية الحقوق، قائلة "غالبيتنا على استعداد للخروج والنضال من أجل الديموقراطية وحق الناس في حرية التصرف بأجسادهم، نساءً ورجالا».

وكان هناك بعض المتظاهرين المعارضين الذين اعتبروا الإجهاض "بمثابة قتل"، لكنهم ووجهوا بصيحات الاستهجان.

وخرجت مسيراتَ مماثلة مؤيدة للإجهاض خصوصا في مدينة نيويورك ودينفر في كولورادو.

كردستان.. كفاح من أجل حقوق الأكراد في إيران

•• السليمانية-أ ف ب

بينما تعصف التظاهرات بإيران، قصفت طهران إقليم كردستان العراق مستهدفةً المعارضة الكردية الإيرانية المنفيّة منذ عقود والتي تكافح ضدّ تهميش الأقلية الكردية في بلدها والتمييز الذي تواجهه.

وتصنّف الجمهورية الاسلامية التنظيمات المسلّحة الكردية التي تتواجد في العراق منذ ثمانينات القرن العشرين، بأنّها "إرهابية" وتتهمها بشنّ هجمات على أراضيها. ووصل الأمر إلى حد أن مسؤولا عسكريا إيرانيا اتهم تلك التنظيمات المعارضة بالتواطؤ في "أعمال شغب" خلال الحركة الاحتجاجية الضخمة التي تشهدها إيران منذ منتصف أيلول/سبتمبر بعد وفاة الشابة الكردية مهسا أميني خلال توقيفها من قبل شرطة الأخلاق.

ويرى عادل بكوان مدير المركز الفرنسي للأبحاث حول العراق، أنه كان لا بدّ من "إيجاد عدو"، مشيرا إلى أن "الحلقة الضعيفة التي يمكن ضربها دون عواقب أو ضوابط، هم الأكراد».

وفي 28 أيلول/سبتمبر، تعرّض إقليم كردستان الذي يتمتع بحكم ذاتي في شمال العراق، لوابل من الصواريخ الإيرانية التي استهدفت مواقع للتنظيمات الكردية الإيرانية، أسفرت عن 14 قتيلاً و58 جريحاً، بينهم مدنيون وأطفال.

وكرّر المتحدث باسم الخارجية الإيرانية ناصر كنعاني الاثنين الاتهامات ضدّ "مجموعات مسلّحة، انفصالية وإرهابية" موجودة في كردستان العراق "منذ سنوات وتهدد أمننا القومي».

وتحتفظ هذه التنظيمات ومعظمها ذات توجه يساري وحظيت بمباركة صدام حسين خلال الحرب العراقية الإيرانية، حتى الآن بمقاتلين هم أشبه بـ"احتياط" يجري تدريبهم على حمل السلاح، لكنها أوقفت بشكل شبه تام أي نشاط عسكري منذ التسعينات بعدما كانت، لعقود، تشنّ تمرداً عسكرياً، وفق خبراء.

وهي تركّز حالياً عملها على النشاط السياسي.

منذ التسعينات، يحمي "تفاهم" بين هذه التنظيمات وحكومة إقليم كردستان، وجودها "مقابل عدم انخراطها في عمل عسكري لتفادي زعزعة علاقة (الإقليم) مع إيران"، وفق الصحفي الكردي الايراني رضا منوجري الذي يعيش في العراق منذ ثماني سنوات.

وتجمع روابط تاريخية بين إقليم كردستان العراق وكردستان إيران في شمال غرب البلاد إذ يتحدّث سكان المنطقتين اللهجة الكردية نفسها وكثر من بينهم لديهم أهل وأقرباء من طرفي الحدود.

كما أنّ مسعود بارزاني أحد أهم مؤسسي إقليم كردستان العراق، ولد في أوّل "دولة كردية" نشأت في إيران في العام 1946، حيث قدّم والده الدعم لجمهورية مهاباد التي لم تدم سوى عام واحد قبل أن تسقطها القوات الإيرانية حينها.

ولا تزال الأقلية الكردية التي تعدّ نحو 10 ملايين نسمة من 83 مليون إيراني، تعاني من التهميش، كما يقول خبراء.

ويشرح شيفان فاضل الباحث في معهد ستوكهولم الدولي للسلام "في إيران، الأكراد محرومون من الحقوق السياسية والثقافية الأساسية". ويضيف "لا يزال حقّهم في التعلم بلغتهم الأمّ أمر ممنوع قانونيا».

وتبدو الصورة قاتمة لأكراد إيران بالمقارنة مع الأكراد في دول أخرى في الشرق الأوسط: في تركيا، دخل الأكراد البرلمان في العام 2015، وفي سوريا، يتمتعون باستقلال ذاتي بحكم الأمر الواقع في شمال شرق البلاد، ولديهم حكم ذاتي في شمال العراق.

يؤكد آسو صالح العضو في اللجنة التنفيذية في الخارج للحزب الديموقراطي الكردستاني الإيراني أن حزبه، الذي تعرّض للقصف في 28 أيلول/سبتمبر "لم يستخدم أبداً الأراضي العراقية"، لشنّ هجمات على القوات الإيرانية.

ويقول هذا المسؤول الذي يعيش في السويد إن الحزب متواجد "بشكل رئيسي" في كردستان إيران ويقوم بأنشطة ينبغي أن تبقى "سرية"، فيما تتمركز في العراق فقط "الإدارة والجهاز البيروقراطي" للمجموعة.

ويضيف أن حزبه، أقدم حزب كردي في إيران تأسس العام 1945، يطالب "بالديموقراطية والفدرالية في إيران"، مشددا على أن "كردستان إيران كانت دائماً في طليعة النضال من أجل الديموقراطية والحرية».

من السليمانية، يقول إدريس العبادي المسؤول في حزب "كومله - كادحون" الكردي الإيراني إنه "ليس لدينا نشاط عسكري».

ويلخّص الرجل سبب وجود هذه المعارضة الكردية بالقول إنه في إيران "الأكراد مواطنون من الدرجة الثانية».

ويشير الباحث في جامعة السليمانية هردي مهدي ميكه إلى التمييز ضد الأقلية الكردية في إيران كذلك، موضحا أنه حتى في المحافظات التي يشكلون فيها غالبية "لا يشارك الأكراد في السلطات المحلية».

ويشرح أن "المناطق الكردية هي الأكثر فقراً من حيث النمو الاقتصادي والبطالة". ويؤكد أن "فرص العمل قليلة جدا في المناطق الكردية و السبب الأول هو أن الحكومة لا تهتم بهذه المناطق».

وبعبر عمال أكراد إيرانيون بشكل يومي الحدود بحثاً عن عمل بأجر يومي أعلى مما يتقاضونه في بلدهم الذي يعيش أزمة اقتصادية فاقمتها العقوبات الأميركية.

و بعد موجة التظاهرات الأخيرة يتأمل هردي مهدي ميكه بالتغيير ولو كان نسبياً، ويقول "فيما يتعلق بالحقوق المدنية لن تتمكن إيران من العودة إلى ما قبل" وفاة مهسا أميني.

تطوير الأمن السيبراني لقطاع الطاقة في الدولة

•• أبوظبي-وام:

وقعت مؤسسة الإمارات للطاقة النووية ومجلس الأمن السيبراني مذكرة تفاهم تهدف لدعم تطوير ومراجعة استراتيجيات وسياسات ومعايير الفضاء السيبراني لقطاع الطاقة في الدولة.

تم توقيع المذكرة في المقر الرئيسي لمؤسسة الإمارات للطاقة النووية في أبوظبي، من قبل سعادة محمد إبراهيم الحمادي العضو المنتدب والرئيس التنفيذي للمؤسسة وسعادة الدكتور محمد حمد الكويتي رئيس الأمن السيبراني لحكومة الإمارات.

وتأتي مذكرة التفاهم في إطار التزام مؤسسة الإمارات للطاقة النووية بتعزيز الأمن والمرونة واعتماد أفضل التقنيات السيبرانية في قطاع الطاقة الصديقة للبيئة في الدولة، إلى جانب تعزيز الشراكة الاستراتيجية بين المؤسسة ومجلس الأمن السيبراني من خلال تبادل المعارف والخبرات ودعم برامج التدريب المتخصصة، علاوة على توفير المؤسسة الخبرات اللازمة لإنشاء مركز عمليات أمنية على المستوى المحلي بالتعاون مع مجلس الأمن السيبراني.

وبهذه المناسبة، قال سعادة محمد إبراهيم الحمادي، العضو المنتدب والرئيس التنفيذي لمؤسسة الإمارات للطاقة النووية : تعد مذكرة التفاهم خطوة مهمة في مسيرة تطوير الاستراتيجيات الإلكترونية لتأمين البنية التحتية الحيوية لقطاع الطاقة من أجل تحقيق أهداف الدولة في هذا القطاع، ولا سيما أن مؤسسة الإمارات للطاقة النووية تقوم بدور ريادي في مجال الأمن السيبراني في قطاع الطاقة النووية على المستوى العالمي، حيث يشكل الأمن السيبراني محورًا مهمًا للمؤسسة التي تتبع نهجاً استباقيا في هذا المجال الذي يشهد تقدماً متواصلاً. وأضاف الحمادي انه من خلال التعاون الوثيق مع مجلس الأمن السيبراني في دولة الإمارات العربية المتحدة، تواصل مؤسسة الإمارات للطاقة النووية الالتزام بتبادل أفضل الممارسات بهدف تعزيز الدولة لمكانتها الريادية العالمية في مجال الابتكار باستخدام أكثر الأنظمة الإلكترونية تقدمًا.

ونظراً لما يشهده العالم من نقلة نوعية في مجال الأمن السيبراني وتعزيزاً لموقع الدولة الرائد عالمياً في ذات المجال، احتلت دولة الإمارات المرتبة الخامسة عالمياً بفضل بنيتها التحتية السيبرانية القوية، وذلك في تقرير مؤشر الأمن السيبراني العالمي 2020 الصادر عن الاتحاد الدولي للاتصالات.

ومن جانبه، قال سعادة الدكتور محمد حمد الكويتي رئيس الأمن السيبراني لحكومة دولة الإمارات: نعمل في إطار رسالة القيادة الرشيدة الرامية لتعزيز القطاع الحيوي السيبراني من أجل تقليل المخاطر وترسيخ الثقة وتمكين النمو لكافة القطاعات ورفع جاهزية الاستجابة. وعليه جاءت مذكرة التفاهم بهدف توحيد الجهود والقدرات من أجل تطوير ونشر تقنيات حديثة تعزز وتساهم في إنشاء بنى تحتية محمية. وأكد سعادته على أن النهج الاستشرافي لدولة الإمارات الخاص بالمضي قدماً في العالم الرقمي عبر بنية تحتية متطورة وآمنة، يتطلب تحديث الأنظمة التقنية وضمان استمرارية التحديث وفقاً للمستجدات، وهذا بدوره يساهم في تطوير خبرات قطاع الأمن السيبراني الإماراتي على المستوى الدولي، وتعزيز نقل وتبادل المعارف والخدمات على مستوى العالم.

وتأتي مذكرة التفاهم لاستكمال ما حققه المنتدى الأول لقادة الأمن السيبراني في قطاع الطاقة الذي عقد في سبتمبر الماضي، والذي نظمته مؤسسة الإمارات للطاقة النووية بالتعاون مع مجلس الأمن السيبراني، ووزارة الخارجية الأمريكية، ووزارة الطاقة الأمريكية، وخبراء دوليين من ضمنهم روبرت لي مؤسس شركة دراغوس المتخصصة بالأمن السيبراني، والذي ناقش المشهد الحالي للأمن السيبراني مع أكثر من 117 خبيرًا تبادلوا أفضل الممارسات لتعزيز مسيرة الانتقال لمصادر الطاقة الصديقة للبيئة على نحو مستدام.

شريك استراتيجي لنورث ستار دبي وإطلاق دراسة حديثة حول المشهد الاقتصادي الرقمي بدبي

غرفة دبي للاقتصاد الرقمي تستعد لجيتكس جلوبال بسلسلة من المبادرات والفعاليات لدعم بيئة العمل الرقمية بالإمارة

•• دبي-الفجر:

بشراكة استراتيجية مع معرض "نورث ستار دبي"، أحد المعارض والفعاليات الرئيسية لجيتكس جلوبال 2022، تستعد غرفة دبي للاقتصاد الرقمي لبرنامج حافل من النشاطات والفعاليات الهامة التي ستنظمها وترعاها خلال جيتكس جلوبال 2022، الحدث التكنولوجي الأكبر والأكثر شمولاً لشركات التكنولوجيا والشركات الناشئة في العالم.

وتعتبر غرفة دبي للاقتصاد الرقمي الشريك الاستراتيجي "لنورث ستار دبي"، أكبر حدث للشركات الناشئة في العالم، والذي يعكس التطور المستمر للمنظومة العالمية للشركات الناشئة، والدور المهم الذي تلعبه الشركات الناشئة في دفع عجلة الابتكار والتعاون الدولي في قطاع الأعمال.

وقد ساهمت مشاركة غرفة دبي للاقتصاد الرقمي في إضفاء زخم متجدد لمعرض "نورث ستار دبي"، حيث ارتفعت السعة الاستيعابية للمعرض في هذه الدورة بنسبة 30% لاستيعاب أكثر من 1000 جهة عارضة من 60 دولة وأكثر من 600 مستثمر في منظومة ريادة الأعمال المزدهرة.

وتعرض غرفة دبي للاقتصاد الرقمي خدماتها وبرامجها ومبادراتها في جناح خاص لها في "نورث ستار دبي" في حين ستكون لها نشاطات وفعاليات أساسية ترسخ جهودها في استقطاب الشركات الرقمية العالمية، ودعم الشركات الرقمية وتحسين بيئة الأعمال.

وستنظم غرفة دبي للاقتصاد الرقمي فعالية هامة تجمع فيها عدداً من الشركات العالمية "اليونيكورن" التي لا تمتلك تواجداً بعد في إمارة دبي وهي فعالية يحضرها أيضاً أكثر من 100 من كبار المستثمرين حول العالم، لتعريف الحاضرين على المشهد الاقتصادي بالإمارة وجذبها لتأسيس أعمالها في دبي، وهي فعالية سيشارك فيها معالي عمر سلطان العلماء، وزير دولة للذكاء الاصطناعي والاقتصاد الرقمي وتطبيقات العمل عن بعد، رئيس مجلس إدارة غرفة دبي للاقتصاد الرقمي.

وستطلق غرفة دبي للاقتصاد الرقمي مبادرة خاصة خلال معرض جيتكس جلوبال، وذلك لتحفيز الأفكار المبتكرة في قطاعات رقمية متطورة، وترسيخ مكانة دبي كوجهة ومركز للأفكار الإبداعية في مجال الاقتصاد الرقمي، حيث يتوقع ان تحظى المبادرة الخاصة التي ستطلقها الغرفة بإقبال كبير من قبل الشركات الناشئة المتخصصة بالحلول الرقمية المتقدمة والمتطورة.

وستشارك غرفة دبي للاقتصاد الرقمي في رعاية عدد من لقاءات الأعمال مع الشركات الناشئة على هامش فترة المعرض بالإضافة إلى المشاركة بجلسات نقاشية متنوعة، في حين ستقوم المكاتب الخارجية التابعة لغرف دبي في الهند وإثيوبيا وأذربيجان برعاية بعثات تجارية من هذه البلدان للمشاركة في جيتكس جلوبال تضم معاً أكثر من 20 شركة، لتعريفها ببيئة الاستثمار في دبي، ومساعدتها في نسج شبكة علاقات للتوسع إلى أسواق الإمارة.

وأشار خالد الجروان، المدير التنفيذي لغرفة دبي للاقتصاد الرقمي إلى حرص الغرفة على توحيد الجهود لتطوير اقتصاد دبي الرقمي، وترسيخ مكانة الإمارة كوجهة عالمية للتكنولوجيا والابتكار والتقنيات الحديثة، لافتاً إلى ان مشاركة الغرفة في معرض جيتكس جلوبال وشراكتها الاستراتيجية مع "نورث ستار دبي" جزء من التزام الغرفة باستقطاب الشركات الناشئة الرقمية ودعم منظومة الاقتصاد الرقمي وتطويرها بالإمارة.

تجربة تقنية الواقع الافتراضي للأكاديمية التدريبية في جناح غرفة دبي للاقتصاد الرقمي

وستعرض غرفة دبي للاقتصاد الرقمي في جناحها الخاص تقنية وخوذة الواقع الافتراضي المتطورة التي ستطبق في الأكاديمية التدريبية المتخصصة بعالم "ميتافيرس"، التي أطلقتها مؤخراً تغيير طريقة تفكير الشركات الناشئة الرقمية، وتوجيهها لكيفية الاستفادة من عالم "ميتافيرس" في تعزيز وتطوير أعمالها. ويمكن للمشاركين والشركات الناشئة الرقمية زيارة جناح الغرفة للتعرف على البرنامج التدريبي وتجربة تقنية الواقع الافتراضي النوعية، وتسجيل طلب مشاركتها في البرنامج التدريبي المتطور.

منصة رقمية لخدمات غرفة تجارة دبي

وتشارك غرفة تجارة دبي، إحدى الغرف الثلاث العاملة تحت مظلة غرف دبي، ضمن المنصة الموحدة لحكومة دبي حيث ستعرض في ركنها الخاص خدماتها الإلكترونية التي يتخطى عددها الـ 50 خدمة متنوعة، وعدداً من المشاريع الرقمية المبتكرة التي تعمل على تنفيذها وتطبيقها خلال الفترة المقبلة لتعزيز تنافسية مجتمع الأعمال، وتسهيل وصول المتعاملين إلى خدماتها.

تقرير المشهد الاقتصادي الرقمي بدبي

وأصدرت غرفة دبي للاقتصاد الرقمي بالتعاون مع مجلة "إنتربرينر ميدل إيست" تقريراً خاصاً حول المشهد الاقتصادي الرقمي في دبي تحت عنوان "خارطة ترسيخ مكانة دبي عاصمة عالمية للاقتصاد الرقمي"، حيث يستعرض التقرير جهود حكومة دبي بالتحول إلى لاعب رئيسي للاقتصاد الرقمي في العالم في مجالات تقنية الذكاء الاصطناعي والعملات المشفرة والأصول الرقمية والميتافيرس، وخطط الإمارة لتنمية اقتصادها الرقمي.

ويعتبر التقرير بمثابة دليل توعوي يستعرض أهم مؤشرات النمو في دبي، والمشهد الاقتصادي للإمارة، ومنظومة الاقتصاد الرقمي وتمويل الشركات الناشئة والشركات الناشئة سريعة النمو، ومؤشرات التنافسية والاقتصاد المتنوع في دبي. ويشكل التقرير جزءاً من سلسلة من ثلاثة تقارير تتعاون فيها غرفة دبي للاقتصاد الرقمي مع مجلة "إنتربرينر ميدل إيست" للتعريف ببيئة الأعمال الرقمية في دبي.

مبادرة قمح الإمارات تناقش استعدادات الموسم الجديد

•• عجمان-وام:

عقد أعضاء مبادرة "قمح الإمارات" اجتماعهم السنوي الخامس في مزرعة عبيد الزعابي في إمارة عجمان وذلك بمناسبة اقتراب موسم زراعة القمح، وذلك بهدف دعم المزارع المحلية وتشجيع المزارعين على زراعة القمح ، ومناقشة احتياجات المزارعين والتحديات لتي تواجههم:كما تناول الاجتماع استعدادات الموسم المرتقب لزراعة القمح هذا العام ،حيث تم بهذا الخصوص تم توزيع بذور القمح على 200 مزارع من مختلف مناطق الدولة.

وقال المزارع عبيد محمد الزعابي مشرف مبادرة "قمح الإمارات" في تصريحات لوكالة أنباء الإمارات "وام" إن المبادرة تعتبر إحدى المبادرات الرائدة في مجال الزراعة التي انطلقت في عام 2017 وتضم الأن 200 مزرعة ،ضمن الجهود الوطنية في مجال تعزيز الأمن الغذائي حيث ينتج أعضاء المبادرة أكثر من80 طنا من القمح على مستوى الدولة خلال موسم الحصاد.

و أضاف أن المبادرة في عامها الخامس تحرص على الاجتماع بالأعضاء من أجل تبادل الخبرات والإرشادات وتقديم خدمات لهم وإطلاعهم على أبرز الأهداف من أجل الوصول الى أفضل الأساليب والطرق التي تزيد إنتاج القمح والتعرف على أجود ما تم التوصل إليه من بذور خلال المواسم السابقة ، كذلك يتم توزيع حبوب القمح على المواطنين والمزارعين بشكل مجاني من أجل تشجيعهم على المساهم في تحقيق الاكتفاء الذاتي للدولة وإنتاج محاصيل تساهم في زيادة الانتاج الزراعي في الدولة ، كما تساهم مبادرة "قمح الإمارات" بتوفير آلات حصاد القمح في مختلف إمارات الدولة من أجل التسهيل على المزارعين ومساعدتهم في حصاد الحبوب بشكل سريع وصحي والاستفادة من حصاد سنابل القمح في كل عام.

وأشار الزعابي إلى انه تم تداول كميات محدوده من القمح بالسوق المحلي العام الماضي والذي شهد إقبالا وطلبا كبيرا حيث وصل سعر كيلو القمح الى 18 درهم. وأوضح ان مبادرة "قمح الإمارات العضوية" تشمل أيضا إنتاج البذور و توزيع أصناف متنوعة من الحبوب مثل الذره واللوبيا والفاصولياء وغيرها من البقوليات على المزارعين.

وأوضح عبيد الزعابي ان تاريخ زراعة القمح بالدولة قديم جدا ،وكان القمح ولا يزال يزرع في أعالي القمم و السهول المنبسطة في المناطق الشرقية بالدولة والتي تسمى "الوعوب» .

ومن جانبه قال ناصر القايدي أحد المزارعين المواطنين إن له تجربة في زراعة القمح تمتد أكثر من عشر سنوات و تم خلالها جلب العديد من أنواع حبوب القمح المختلفة على مستوى العالم من أجل اختيار افضل أنواعها من حيث وفرة المحصول وتحملها أجواء الدولة.

وأكد ضرورة الاهتمام بزراعة الحبوب عموما والقمح خاصة من اجل تحقيق الاكتفاء الذاتي المحلي على مدى السنوات القادمة ،منوها بجودة منتجات الحبوب المحلية المحلية الخالية من الكيماويات والمبيدات الحشرية والمواد الحافظة ،حيث تعتمد الزراعة بالدولة على الزراعة العضوية و انتقاء بذور غير معدلة وراثيًا من مختلف دول العالم.

و بدوره أشاد عبدالله سعيد النعيمي من إمارة عجمان أحد المزارعين المواطنين أعضاء مبادرة قمح الامارات بمثل هذه المبادرات التطوعية من المزارعين ضمن سعيهم المستمر من أجل زيادة وتنويع المحاصيل الزراعية والتي تهدف إلى نشر ثقافة تنويع المحاصيل الزراعية بالدولة وتحقيق الاكتفاء الذاتي من خلال زيادة أعداد المزارعين ،منوها بأهمية مبادة "قمح الإمارات " التي تساهم في توفير الحبوب الزراعية وتامين مستلزمات الزراعة و تعزيز التوعية والإرشاد و تشجيع المزارعين في مختلف مناطق الدولة على زيادة الإنتاج الزراعي وخاصة الحبوب.

نيسان تضغط على شريكتها رينو لبيع حصتها

•• عواصم-رويترز:

نقلت صحيفة وول ستريت جورنال عن مصادر مطلعة قولها إن شركة نيسان موتور تضغط على شريكتها رينو لخفض حصتها في شركة صناعة السيارات اليابانية وتجديد تحالفهما الممتد منذ يزيد على 20 عاما. وتمتلك شركة رينو الفرنسية للسيارات نحو 43 بالمئة من شركة نيسان ولكن دون تمتعها بحقوق تصويت في حين تملك شركة نيسان 15 في المئة من الأسهم التي لها حق التصويت.

وكشفت نيسان في يونيو حزيران لأول مرة عن بعض تفاصيل اتفاق تحالفها مع أكبر المساهمين رينو والذي يمنع الأخيرة من اتخاذ قرار منفرد بزيادة حصتها إلى ما يزيد على 44.4 بالمئة.

وذكرت الصحيفة أمس الأول الجمعة أن محادثات الشركتين تغطي مسألة ما إذا كانت نيسان ستنضم إلى وحدة رينو الجديدة، التي يتم إنشاؤها لضم أصول سيارتها الكهربائية، مقابل تخفيض الحليف الفرنسي حصته في نيسان. وأضافت الصحيفة أن المدير التنفيذي للعمليات في نيسان أشواني جوبتا كان من بين مسؤولي الشركة الذين زاروا فرنسا الشهر الماضي لبحث ما إن كانت شركة صناعة السيارات اليابانية ستستثمر في شركة رينو الجديدة للسيارات الكهربائية. وأحجمت رينو عن التعليق على تقرير الصحيفة، بينما لم ترد نيسان حتى الآن على طلب رويترز للتعليق خارج أوقات العمل الرسمية.

الشرق الأوسط للساعات والمجوهرات يشهد إقبالا كبيرا من الزوار في يومه الأخير

•• الشارقة-وام:

شهدت فعاليات اليوم الخامس من معرض الشرق الأوسط للساعات والمجوهرات الذي ينظمه مركز إكسبو الشارقة بدعم من غرفة تجارة وصناعة الشارقة إقبالاً كثيفاً من الزوار للاستفادة من الفرص الثمينة والجوائز القيّمة التي خصصها المعرض لروّاده احتفاءً بيوبيله الذهبي والاطّلاع على ما تفرد به الحدث من عروض حصرية لمجموعات نادرة من الذهب والمجوهرات والساعات إلى جانب العرض المتنوع لآخر خطوط الموضة المصممة من الألماس والأحجار الكريمة التي يقدمها أكثر من 900 عارض وشركة من أهم الأسماء والعلامات التجارية المحلية والعالمية المتخصصة بتصميم وصناعة المجوهرات والمشغولات الذهبية. و سجلت الدورة الخمسين من المعرض الذي تختتم فعالياته مساء اليوم حضوراً واسعاً من فئة التجار والمستثمرين ورواد الأعمال من مختلف دول العالم لعقد الصفقات وبناء الشراكات والترويج والتسويق لأعمالهم، في حين شكّل الحدث منصة مهمة للشركات للإعلان عن خططهم التوسعية في مجال صناعة الذهب بدولة الإمارات حيث كشفت مؤسسة سالم الشعيبي للمجوهرات، عن عزمها افتتاح مصنع للذهب في الدولة بمساحة إجمالية تبلغ 9 آلاف متر مربع وبطاقة إنتاجية تصل إلى 7 طن سنوياً وبتكلفة مالية تصل إلى نحو 100 مليون درهم ليشكل واحدا من أكبر المصانع في الشرق الأوسط.

وقال سعادة سيف محمد المدفع الرئيس التنفيذي لمركز إكسبو الشارقة : سعداء بما يشهده الحدث من إقبال جماهيري كبير ومتنام وهو ما كان متوقعاً في ظل سمعة ومكانة الحدث العالمية وثقة مجتمع الأعمال والزوار به سواء لجهة المزايا والعوائد أو العروض والحسومات والجوائز القيمة التي يتيحها إكسبو الشارقة خلال المعرض أوعلى صعيد تميز الحدث في يوبيله الذهبي بفعاليات وبرامج مبتكرة وعروضاً حصرية من أعرق المجوهرات والمشغولات الذهبية النادرة وقطع الألماس الفريدة والساعات الفاخرة مشيراً إلى أهمية المعرض في تعزيز انتعاش قطاع تجارة وصناعة الذهب والمجوهرات على المستوى المحلي والإقليمي كونه يشكل نقطة إلتقاء لكبرى الشركات وأصحاب العلامات التجارية البارزة في عالم الساعات والمجوهرات ويقدم لهم منصة إقليمية مهمة لتعزيز نسبة مبيعاتهم إضافة إلى إزدياد أهميته في وقت تصبو فيه هذه الشركات إلى تعزيز حضورها في منطقة الشرق الأوسط وتوسيع نطاق أعمالها في منطقة تعتبر من أكثر الأسواق الواعدة في العالم.

واستضاف المعرض عددا من الدول الرائدة في مجال صناعة الساعات والمجوهرات من أبرزها إيطاليا والهند بنحو أكثر من 100 شركة إلى جانب شركات وعلامات تجارية رائدة من بولندا وتركيا والمملكة المتحدة وأوكرانيا والولايات المتحدة الأمريكية واليمن والبحرين وبلغاريا والصين واليابان والكويت ولبنان وليتوانيا وباكستان وقطر والمملكة العربية السعودية بالإضافة إلى عشرات الشركات المحلية والإماراتية.

الرئيس التنفيذي لـ «دو»: سنواصل ضخ استثمارات جديدة لتطوير شبكات الجيل الخامس وتوسيع نطاق تغطيتها

•• دبي –وام:

قال فهد الحساوي، الرئيس التنفيذي لشركة الإمارات للاتصالات المتكاملة "دو"، إن الشركة تضخ استثمارات كبيرة سنوياً لتحديث الشبكات وتوسيع نطاق تغطيتها لا سيما شبكة الجيل الخامس، مشيراً إلى أن عملية تحديث وتطوير الشبكات مستمرة ولا تتوقف لتلبية متطلبات العملاء والمستخدمين في ظل التحولات المتزايدة التي يشهدها عالمنا الرقمي حالياً. وأضاف الحساوي - في حوار مع وكالة أنباء الإمارات "وام" بالتزامن مع فعاليات أسبوع جيتكس للتقنية 2022 التي تنطلق اليوم- أن الشركة نجحت على مدار السنوات القليلة الماضية في إجراء تغييرات إيجابية ملموسة سواءً من ناحية إدارة الشبكة وتوسيع نطاق تغطيتها أو الاستثمار في تطويرها وتعزيز أدائها لدعم الشركات عبر قطاعات الأعمال وكذلك الأفراد الذين يحتاجون إلى خدمات اتصال موثوقة وعالية الكفاءة. وأشار الحساوي إلى أن الشركة تعمل دائما على التأكد من توفير شبكتها لأعلى مستويات الأداء، وهو ما يتطلب متابعة مستمرة وتبني أحدث التقنيات المتعلقة بعمليات الشبكة وقال : " نسعى دوما إلى تحسين البنية التحتية لشبكتنا وابتكار حلول وخدمات جديدة تلبي متطلبات واحتياجات المستهلكين وترتقي بتجاربهم وأنماط حياتهم ".

وأكد أن "دو" تواصل التزامها بدعم رؤى حكومة دولة الإمارات وخططها الاستراتيجية لتوظيف التقنيات الحديثة للارتقاء بجودة حياة سكان الدولة ودعم مجتمعات الأعمال، مشيراً إلى أن الشركة ستركز خلال السنوات القادمة على الاستثمار في تبني وتطوير التقنيات الناشئة التي تنسجم مع متطلبات الجهات الحكومية ومجتمعات الأعمال وسكان دولة الإمارات. وأوضح أن الشركة لديها اهتمام متزايد ببناء شبكة حديثة تستوعب وتلبي متطلبات العملاء، فيما ستواصل التركيز على تعزيز ذكاء الشبكات وقدرتها على إحداث تحولات إيجابية ملموسة في أنماط حياة العملاء الأفراد ونماذج أعمال الشركات من خلال منحهم تجارب استخدام أفضل سواءً للهاتف المتحرك أو الثابت، مشيراً إلى أن الشركة أعلنت مؤخراً عن برنامج جديد للتحول الرقمي يستهدف تعزيز تجارب المتعاملين عبر مختلف القنوات إضافة إلى تحسين القدرات التشغيلية والتجارية للشركة و يرتكز على تسخير التقنيات والحلول الرقمية الحديثة للارتقاء بتجارب العملاء وجودة المنتجات وتحسين كفاءة مختلف قنوات التواصل مع العملاء وهو سيمكّن من إطلاق خدمات ومنصات رقمية جديدة بالاعتماد على محفظة متكاملة من أحدث الحلول والتقنيات. وذكر الرئيس التنفيذي لشركة الإمارات للاتصالات المتكاملة "دو"، أن خطط الشركة الاستراتيجية خلال الفترة القادمة تشمل أيضاً تقديم المزيد من الدعم للجهات الحكومية في دولة الإمارات بما يساهم في دفع مسيرة التنمية التي تشهدها الدولة وترسيخ ريادتها في العصر الرقمي، وذلك عبر توفير محفظة متنوعة من المنتجات والخدمات والحلول وتطبيقات الهواتف المحمولة المتطورة إلى جانب توسيع منظومة الشراكات على مستوى القطاع بما يعود بمزيد من الفائدة والتقدم لجميع قطاعات الأعمال في الدولة.

وأضاف الحساوي: "سنواصل تعزيز جودة وكفاءة البنية التحتية لشبكاتنا وابتكار حلول وخدمات جديدة، بالإضافة إلى تمكين المواهب الإماراتية وصقل مهاراتهم وقدراتهم بما يضمن بناء جيل جديد من الكفاءات الوطنية في قطاع تكنولوجيا المعلومات والاتصالات، تنفيذاً لرؤية قيادتنا الرشيدة ببناء اقتصاد معرفي عماده أبناء الإمارات.»

مشاريع وخدمات ذكية لـ «موانئ وجمارك دبي» في جيتكس

•• دبي–وام:

تشارك مؤسسة الموانئ والجمارك والمنطقة الحرة بدبي، بحزمة مشاريع نوعية تحاكي مستقبل التحول الرقمي في الدورة 42 لمعرض "جيتكس جلوبال 2022" الذي تنطلق فعالياته اليوم في مركز دبي التجاري العالمي ويستمر حتى 14 أكتوبر الجاري. تهدف مشاركة المؤسسة إلى تعريف العملاء، الجمهور ، والجهات ذات الصلة بأحدث الحلول الإلكترونية والذكية وأفضل الممارسات التي تعتمدها في المجال التقني، بالإضافة إلى بناء شراكات جديدة خصوصاً في قطاع تكنولوجيا الأنظمة الجمركية والخدمات اللوجستية المتطورة، والاطلاع على مقترحات المتعاملين وملاحظاتهم بشكل مباشر للارتقاء بمستوى كفاءة وجودة وسرعة الخدمات المقدمة.

وتحمل مشاركة "مؤسسة الموانئ والجمارك" هذا العام شعار "نبتكر لتسهيل الاقتصاد" الأمر الذي يوجز رؤيتها نحو تعزيز مكانة دبي كمركز رائد مستدام لدعم القطاع الاقتصادي على الصعيد العالمي وتوظيف الحياة الرقمية في المجال الاقتصادي، بما يواكب استراتيجيتها في تعزيز استدامة الاقتصاد الوطني.

ومن المشاريع التي ستعرضها المؤسسة هذا العام مبادرة التفتيش الذكي عبر عرض نموذج واقعي لدراجة مائية يتم تفتيشها باستخدام التقنيات الحديثة، إضافة إلى عرض التكنولوجيا الأولى من نوعها في الدولة لتحليل مياه الاتزان في السفن، إلى جانب مشاريع جمارك دبي الرائدة المتمثلة في التدقيق الذاتي، وطائرة الردع الذكية، ودبابة سياج، والحقيبة الذكية ومنصة برنامج المشغل الاقتصادي المعتمد.

وقال سعادة سلطان أحمد بن سليّم رئيس مؤسسة الموانئ والجمارك والمنطقة الحرة: تحرص مؤسسة الموانئ والجمارك والمنطقة الحرة على المشاركة سنوياً في أسبوع جيتكس للتقنية، الذي يعد منصة مثالية لعرض أحدث مشروعات المؤسسة ومبادراتها الرقمية المبتكرة التي تواكب متطلبات الثورة الصناعية الرابعة واستراتيجية الإمارات للذكاء الاصطناعي والتي ستعتمد عليها الخدمات، والقطاعات، والبنية التحتية المستقبلية في الدولة بما ينسجم ومئوية الإمارات 2071، الساعية إلى أن تكون دولة الإمارات الأفضل بالعالم في المجالات كافة، كما نسعى من خلال مشاركتنا في المعرض إلى طرح حلول وتبني تقنيات ذكية لخدمة حركة التجارة وسلاسل التوريد في العالم، لتعزيز دور دبي المحوري في التجارة العالمية والوصول بقيمة تجارة الإمارة إلى تريليوني درهم وفقاً لرؤية صاحب السمو الشيخ محمد بن راشد آل مكتوم نائب رئيس الدولة رئيس مجلس الوزراء حاكم دبي رعاه الله.

من جانبه أكد سعادة أحمد محبوب مصبح الرئيس التنفيذي لمؤسسة الموانئ والجمارك والمنطقة الحرة - مدير عام جمارك دبي، أن معرض جيتكس جلوبال يشكل مناسبة مهمة لتسليط الضوء على التوجهات العالمية في صناعة الأنظمة الذكية وحلول أتمتة الإجراءات التي يطرحها المشاركون، مؤكداً حرص دائرة جمارك دبي على أن تعرض تجربتها الرائدة في توظيف تكنولوجيا الخدمات والأنظمة الجمركية لتطوير تجارب المتعاملين والتجار وتوفير خدمات ذكية تفوق توقعاتهم، حيث تعد جمارك دبي من أوائل الجهات التي وفرت جميع خدماتها عبر مختلف القنوات الذكية في إطار جهودها لدعم تحويل حكومة دبي إلى نموذج ذكي بالكامل.

ومن المتوقع أن تستقطب المشاريع الرقمية المعروضة في جناح المؤسسة جمهور المعرض للاطلاع عن قرب على التجارب الحية التي يمكن خوضها للحصول على خدمات المؤسسة بأسلوب ذكي ومبتكر يواكب توجهات الحكومة نحو التحول الرقمي.

محمد بن حم يفتتح برجاً سكنياً في سلطنة عمان

افتتاح «مبنى الشموخ» بالمعبيلة الجنوبية في سلطنة عمان

••مسقط – الفجر

بحضور الشيخ الدكتور محمد بن مسلم بن حم العامري احتفت "مجموعة الرونق الذهبي" بافتتاح باكورة استثماراتها في سلطنة عمان بإزاحة الستار عن المبنى السكني التجاري الجديد "بناية الشموخ" بمنطقة المعبيلة الجنوبية ، والذي أشرف على تنفيذه مجموعة شوامخ الخليج الذهبي ، ليكون نقلة نوعية في منطقة المعبيلة الجنوبية ، نظراً لقربه من جميع الخدمات . وبهذه المناسبة قال الشيخ محمد بن حم الرئيس التنفيذي لمجموعة الرونق الذهبي: يأتي هذا الافتتاح تعزيزاً لرؤية "عُمان 2040" التي تسعى إلى خلق مناخ يُشجع على الاستثمار ويعزز دور القطاع الخاص وتأكيداً على التعاون المشترك بين الإمارات والسلطنة في مختلف المجالات الاقتصادية والتجارية والاستثمارية، ودفعها إلى الأمام بما يلبي تطلعات البلدين ويحقق أهدافهما إلى التنمية المستدامة . وأكد بن حم أنه سيتم توفير عدد من الوحدات السكنية والتجارية خلال الفترة القادمة وبأسعار تنافسية، كما أعرب الفاضل سعيد الشعيلي رئيس مجلس إدارة شركة شوامخ الخليج الذهبي الشركة المنفذة في كلمته عن الولاء والعرفان للقيادة الحكيمة، ثم تحدث عن المميزات الفريدة للمشروع، وموقعه المتميز، وفي الختام تم تكريم الكوادر المميزة على ما قدموه خلال عملهم بالمشروع .وعلى هامش الافتتاح ، تم توقيع اتفاقية تعاون بين شركة الرونق الذهبي ويمثلها الشيخ الدكتور محمد بن مسلم بن حم العامري، وشوامخ الخليج الذهبي ويمثلها الفاضل سعيد بن سالم بن خنفور الشعيلي ، لإنشاء مول تجاري مكون من 9 طوابق على أن يتم وضع حجر الأساس في القريب العاجل .

«وام» تنتج فيلما وثائقيا بعنوان «اقتصاد الإمارات - موطن الفرص» يُعرض بـ 12 لغة عالمية

•• أبوظبي–وام:

أنتجت وكالة أنباء الإمارات "وام" فيلمها الوثائقي الثالث بعنوان "اقتصاد الإمارات - موطن الفرص" والذي يرصد مراحل تطور الاقتصاد الوطني خلال مسيرة ممتدة لأكثر من نصف قرن من الإنجازات والريادة العالمية لاقتصاد مستدام يعزز رفاهية المجتمع.

يقدم الفيلم الوثائقي الذي تبلغ مدته نحو 24 دقيقة ويعرض بـ 12 لغة عالمية إطلالة تاريخية ولمحة نابضة بالحياة عن اقتصاد دولة الإمارات المعاصر والاستثمار المسؤول والنمو السريع من اقتصاد ما قبل النفط القائم على تجارة اللؤلؤ والنخيل إلى الأسواق العالمية وعقد الشراكات الدولية وصولا إلى المريخ والاستعداد للوصول إلى القمر وما ورائه من عوالم لتستمر المسيرة إلى تخوم المعرفة.

ويستعرض الفيلم صورة الإمارات المشرقة دولة مستقرة ومتنوعة وآمنة للاستثمار والازدهار وممارسة الأعمال التجارية للشركات متعددة الجنسيات والصغيرة والمتوسطة ذات المستوى العالمي .. ويتناول نجاح الإمارات في تأسيس اقتصاد قائم على المعرفة إضافة إلى الاقتصاد الأخضر.

ويطرح الفيلم نموذج دولة الإمارات الرائد عالميا من خلال اقتصاد ناضج ومتنوع ومتطلع إلى الأمام ومجتمع يمتلك العزيمة والإصرار والإرادة على تحقيق الإنجازات وعدم الاعتماد على الموارد فقط بل الاستثمار بحكمة وتحقيق الثروة والسعي لتوطين المعرفة بما يعود بالخيرعلى بني البشر والإنسانية جمعاء.

ويسلط الفيلم الوثائقي الضوء على ارتفاع الناتج المحلي الإجمالي للإمارات خلال عام 2021 إلى 1.489 تريليون درهم مقابل 58.3 مليار درهم خلال عام 1975 إضافة إلى نمو التجارة الخارجية غير النفطية للدولة من 1.13 مليار درهم خلال عام 1971 لتصل إلى 1.787 تريليون درهم بنهاية عام 2021 بنمو قياسي.

ووثق الفيلم شهادات حية لوزراء ومسؤولين وخبراء ومستثمرين من الإمارات وحول العالم أكدوا خلالها أن سمعة الإمارات واستقرارها وعلاقاتها الدولية المتميزة جميعها عوامل أسهمت في توفير بيئة مناسبة للأعمال لطالما كانت الإمارات ملتقى طرق تجارية مع الهند والصين وأفريقيا العالم إذ تمثل الصين 12.5% من إجمالي التجارة غير النفطية لدولة الإمارات خلال عام 2021 أي ما يزيد عن 223 مليار درهم فيما تهدف مبادرة الحزام والطريق إلى ربط أسواق الصين بالأسواق الآسيوية والأوروبية والإفريقية.

كما تمثل الهند 9.2% من إجمالي التجارة الخارجية غير النفطية لدولة الإمارات أي ما يزيد عن 165 مليار درهم حيث تسهل الإمارات التبادلات التجارية والاستثمارات بين هذه الأسواق وتمثل الولايات المتحدة الأمريكية 5% من إجمالي تجارة الإمارات ما يزيد عن 90 مليار درهم فيما وتمثل ألمانيا 2% من إجمالي التجارة الخارجية غير النفطية ما يزيد عن 35 مليار درهم فيما تمثل المملكة المتحدة 1.6% من إجمالي التجارة الخارجية غير النفطية للدولة ما يزيد عن 29 مليار درهم.

وقال معالي عبدالله بن طوق المري وزير الاقتصاد إن دولة الإمارات تبنت سياسة الاقتصاد المفتوح والاعتماد بشكل مباشر على جذب الاستثمارات حيث استقطبت الدولة استثمارات أجنبية مباشرة بنحو 20 مليار دولار في العام 2021. وأضاف معاليه أنه من هذا المنطلق أصبحت دولة الإمارات تركز بشكل رئيسي على تحسين البيئة التشريعية والقانونية حيث تم تعديل أكثر من 40 قانونا وتشريعا ومن أهمها قانون الشركات التجارية كما أن استراتيجية الإمارات لتحقيق الحياد الصفري بحلول العام 2050 تعد جزءا رئيسيا في عملية تنويع مصادر الطاقة الرئيسية في الدولة كونها داعما رئيسا للرافد والحركة الاقتصادية.

واستعرض الفيلم الوثائقي مكانة دولة الإمارات منذ تأسيس "الاتحاد" عام 1971 والمسارات الاستراتيجية المتعددة التي جعلتها أحد أكبر الاقتصادات في العالم إذ يشكل النفط والغاز أقل من 28% من إجمالي الناتج المحلي إضافة إلى كونها إحدى أغنى دول العالم على مستوى دخل الأفراد.

وتناول الفيلم الوثائقي "اقتصاد الإمارات.. موطن الفرص" مكانة الإمارات كمركز عالمي للتجارة والاستثمار بما تمتلكه من مقومات استراتيجية وتشريعات مرنة ومتطورة تتيح حق الامتلاك بنسبة 100% والانفتاح على سوق الأيدي العاملة الأجنبية والنظم الضريبية المتطورة إضافة إلى برنامج الإقامة الذهبية الذي شجع رواد الأعمال على اتخاذ الإمارات موطنا طويل الأمد إضافة إلى دور المصارف المملوكة للدولة في توفير حضور مستقر مع قطاع مصرفي إسلامي مزدهر و37 مصرفا أجنبيا.

واستعرض الفيلم ممارسات الإمارات الاقتصادية الناجحة والتشريعات الواضحة التي تحفظ الحقوق وتعزز استمرارية الأعمال وترسخ الأمن الاقتصادي في الدولة حيث احتلت الإمارات في العام 2021 المرتبة الأولى عالميا من حيث حرية امتلاك حسابات بنكية بالعملات الأجنبية وفقا لمؤشر الازدهار .. كما احتلت المرتبة الأولى في مجال الأمن السيبراني وفقا لتقرير التنافسية الرقمية بما يعزز مكانة الإمارات دولة رائدة في اقتصاد المعرفة استنادا إلى التكنولوجيا المتطورة وبنية اتصالات رقمية.

وتناول الفيلم تأثير دولة الإمارات في مشهد الطاقة العالمي إذ تشكل الطاقة عنصرا رئيسيا في علاقات الإمارات الاقتصادية كأحد أكبر المنتجين .. فيما تستمر صناعات النفط والغاز الإماراتية في دعم الاقتصاد لتشكل الإمارات مركزا مهما للشركات العالمية متعددة الجنسيات إضافة إلى توفير مساحة عمل للشركات الصغير والمتوسطة.

و قال معالي سهيل بن محمد فرج فارس المزروعي وزير الطاقة والبنية التحتية إن الطاقة المتجددة تلعب دورا رئيسيا في مستقبل قطاع الطاقة في ظل الحاجة لإنتاج كميات كبيرة من الغاز الطبيعي والتخطيط لإنشاء محطة لتسييل الغاز في إمارة الفجيرة لتدشن الإمارات بداية عالمية جديدة لاستدامة مصادر الطاقة.

واستعرض الفيلم ريادة دولة الإمارات في مجال الشحن حيث يساهم قطاع الشحن البحري بنحو 12% من إجمالي الناتج المحلي ويدعم 46% من الناتج المحلي للدولة إضافة إلى نجاح الإمارات واستباقيتها في مواجهة جائحة كورونا ووضع الاستراتيجيات لما بعد الجائحة حيث كانت الملاذ الآمن لأصحاب رؤوس الأموال والمستثمرين والعمالة الأجنبية.

من جهته قال معالي الدكتور ثاني بن أحمد الزيودي وزير دولة للتجارة الخارجية إن قطاع الخدمات في دولة الإمارات يشهد نموا كبيرا بمعدل 5% سنويا ومن المتوقع الوصول إلى 10% خلال السنوات المقبلة.

من جانبه قال سعادة محمد جلال الريسي مدير عام وكالة أنباء الإمارات "وام" إن الفيلم الوثائقي "اقتصاد الإمارات.. موطن الفرص" يأتي في إطار سلسلة من الأفلام الوثائقية المهمة التي تنتجها "وام" لإبراز مسيرة ملهمة امتدت لنصف قرن من العزيمة والإصرار والطموح وتحقيق الإنجازات العالمية في مختلف المجالات لا سيما الاقتصاد لتقدم الإمارات تجربة اقتصادية متفردة يشار إليها على مستوى العالم.

وأضاف أن ما يعرضه الفيلم الوثائقي من إنجازات ونجاحات حققها اقتصاد الإمارات هي نتاج لتوجيهات ورؤى القيادة الرشيدة باستشراف المستقبل لصناعة اقتصاد مستدام يحقق الرفاهية لكل من يعيش على أرض الإمارات كما يوثق النقلة النوعية والنمو المتواصل للاقتصاد الوطني الذي يعد أحد أكبر الاقتصادات العالمية المؤثرة.

وأوضح سعادته أن الفيلم الوثائقي يرصد بدقة حجم التطور والنمو الذي يشهده الاقتصاد الوطني والبيئة الاستثمارية المحفزة التي جاءت نتيجة العمل الدؤوب والإقدام والمهارة والابتكار وهي ركائز النجاح الاقتصادي الإماراتي الذي بدأ قبل 50 عاما من تجارة اللؤلؤ حتى وصل إلى الفضاء.

وأشار سعادته إلى أن الشراكات الدولية التي أبرمتها وكالة أنباء الإمارات مع كبرى المؤسسات الإعلامية على مستوى العالم لها أثر واضح في التعريف بمنجزات الدولة الحضارية والتنموية والاقتصادية وإيصال رسالة الإمارات إلى الشعوب والمجتمعات حول العالم بلغاتهم.

يذكر أن الفيلم الوثائقي "اقتصاد الإمارات.. موطن الفرص" يعد الثالث بعد "قصة أمل" و"1971" والتي تمت مشاهدة كليهما ملايين المرات في جميع أنحاء العالم وتم بثهما بلغات مختلفة.

شركة فينفاست الفيتنامية للسيارات أمام تحدي اختراق السوق الأميركية

•• هايفونغ–أ ف ب:

تتطلع علامة "فينفاست" المملوكة لأكبر مجموعة تجارية خاصة في فيتنام إلى رؤية سياراتها الكهربائية تجول الطرقات الأميركية بحلول نهاية العام، وهو طموح يبدو مفرطا في التفاؤل. يتزايد حضور نماذج سيارات "فينفاست" في شوارع هانوي ومدينة هوشي منه، لكن دخول السوق الأميركية موطن شركة "تيسلا" يعد رهانا محفوفا بالمخاطر في سوق تشهد أصلا تنافسا محموما. خلال أقل من عامين، قامت مجموعة "فيني غروب" التي يقودها أغنى رجل في فيتنام، بتحويل أرض موحلة قرب مدينة هايفونغ الساحلية (شمال) إلى مصنع متطور مجهز بـ1200 روبوت وآلات تم شراؤها من ألمانيا واليابان والسويد، وفريق دولي عمل في شركات سيارات مثل "بي إم دبليو" و"جنرال موتورز». يقود المجموعة فام نات فونغ الذي جمع ثروته في الاتحاد السوفياتي السابق من خلال بيع المعكرونة سريعة التحضير، وراكم مذاك ثروة قدرها خمسة مليارات دولار ما سمح له بالتواجد في كل قطاعات الاقتصاد الفيتنامي من العقارات إلى الصحة ومن السياحة إلى التعليم.

تمثل السوق الأميركية نقطة تحول مهمة لشركة "فينفاست" وفق مديرتها تي تو توي. تقول المسؤولة لوكالة فرانس برس من مصنع الشركة "إذا نجحنا هناك، يمكننا أن ننجح في أي مكان».

أحدث طرازات العلامة "في إف 8" هي سيارة دفع رباعي متعددة الاستعمالات صممتها شركة "بينينفارينا" الإيطالية التي عملت مع "فيراري" لعقود، وهي على وشك أن تطرح في الأسواق.

تضيف توي "نريد أن نُظهر (...) أن فيتنام اليوم مختلفة تماما عن فيتنام الحرب، وحتى عن فيتنام قبل عشر سنوات». استثمرت الشركة بكثافة في حلمها الأميركي. افتتحت "فينفاست" في تموز/يوليو ستّ صالات عرض في كاليفورنيا من بينها متجر رئيسي في سانتا مونيكا على أحد أرقى الطرق في لوس أنجليس. تخطط الشركة المصنّعة لفتح 30 صالة في المجموع بحلول نهاية العام.

اللجنة المنظمة لبطولة العالم للبادل تنس تعلن دي بي ورلد راعياً رئيسياً لبطولة العالم للبادل تنس في دبي

• بطولة العالم للبادل تنس 2022 تنطلق على ملعب سوق دبي الحرة للتنس بين 31 أكتوبر و5 نوفمبر

• الإعلان يثري محفظة دي بي ورلد من عقود الرعاية لأهم الفعاليات الرياضية العالمية، ويعزز مكانة البادل تنس على المستويين المحلي والعالمي

•• دبي -الفجر

أعلنت اللجنة المنظمة لبطولة العالم للبادل تنس دبي 2022، أمس عن تسمية مجموعة موانئ دبي العالمية "دي بي ورلد" راعياً رئيسياً لبطولة العالم للبادل تنس، البطولة الرئيسية التي ينظمها الاتحاد الدولي للبادل تنس كل سنتين، وتنطلق في دبي من 31 أكتوبر وحتى 5 نوفمبر على ملعب سوق دبي الحرة للتنس.

وتقام البطولة، والتي أصبح اسمها الرسمي "بطولة العالم دي بي ورلد للبادل تنس - دبي 2022"، تحت رعاية سمو الشيخ حمدان بن محمد بن راشد آل مكتوم، ولي عهد دبي، رئيس المجلس التنفيذي لإمارة دبي،وينظمها اتحاد الامارات للبادل تنس بالتعاون مع دائرة الاقتصاد والسياحة بدبي ومجلس دبي الرياضي ويصل مجموع جوائز هذه النسخة إلى 500 ألف يورو، وذلك للمرة الأولى في تاريخ البطولة.

وقال الشيخ سعيد بن مكتوم بن جمعة آل مكتوم، رئيس اللجنة المنظمة لبطولة العالم للبادل تنس دبي 2020 : "يسرنا أن نعلن عن تسمية دي بي ورلد راعياً رسمياً رئيسياً لبطولة العالم للبادل تنس، حيث تتمتع دي بي ورلد بتاريخ حافل في دعم أضخم الفعاليات الرياضية على المستويين المحلي والدولي، ما يُبرز دور هذه الرعاية في تعزيز مكانة دولة الإمارات كعاصمة عالمية للبادل تنس، وتسليط الضوء على واحدة من أسرع الرياضات نمواً على مستوى العالم"..

ومن جانبه، قال سلطان أحمد بن سليم، رئيس مجلس الإدارة والرئيس التنفيذي لمجموعة دي بي ورلد: "نلتزم في دي بي ورلد بدعم المنصات التي تواصل النهوض بمشهد الرياضة ووضعها في متناول الجميع حول العالم، وقد نجحت لعبة البادل تنس في حصد شعبية هائلة خلال فترة قصيرة نسبياً، حيث قطعت دولة الإمارات أشواطاً في طريقها لتصبح حاضنة عالمية للعبة. وفي هذا الإطار، يأتي اختيارنا لنكون الراعي الرئيسي لبطولة العالم للبادل تنس تأكيداً لالتزامنا بالاستثمار في تنمية اللعبة والارتقاء بها إلى مستويات جديدة.

ويخوض المنتخب الوطني للرجال، المكوّن من ثمانية لاعبين، منافسات البطولة لأول مرة على أرضه. حيث يسعى إلى تمثيل منطقة الخليج العربي في مواجهة قائمة من أبرز الدول الرائدة في هذه الرياضة، بما فيها الأرجنتين وبلجيكا والبرازيل وتشيلي والإكوادور ومصر وفرنسا وبريطانيا وإيطاليا والمكسيك وهولندا وباراغواي والبرتغال وإسبانيا والأرغواي.

بينما تضمّ المنتخبات الوطنية المتأهلة لمنافسات فئة السيدات كلاً من الارجنتين وبلجيكا والبرازيل وتشيلي وفرنسا وألمانيا وإيطاليا واليابان والمكسيك وهولندا وباراغواي والبرتغال وإسبانيا والسويد والأرغواي والولايات المتحدة. .

وسيتم الكشف عن المزيد من التفاصيل حول البطولة، بما في ذلك القرعة الرسمية ومواعيد المباريات وأسعار التذاكر خلال الأسابيع القليلة المقبلة.

تونس تتوج بمعظم بطولات عربية الجولف

نجمات الإمارات يحصدن فضية الفرق والفردي وبرونزية الناشئين

•• تونس - الفجر

بحضور ورعاية السيد محرز بوصيان رئيس اللجنة الوطنية الأولمبية التونسية اسدل الستار على منافسات البطولة العربية 21 للشباب تحت 18 سنة والناشئين تحت 15 سنة، والثانية للأشبال تحت 13 سنة، والأولى للفتيات تحت 15 سنة، و12 للسيدات مساء أول من أمس السبت والمقامة منافساتها في نادي جولف سيتروس وعلى ملعبي الزيتون والغابة في مدينة الحمامات التونسية، تشهدت مشاركة اكثر من 90 لاعب ولاعبة مثلون 10 دول عربية.

حصاد الامارات

وشهدت البطولة توزع القاب فئاتها الخمسة على مستوى المنتخبات والفردي على العديد من الدول رغم أن أبناء وبات تونس حصدوا معظم الألقاب، ولكن كان لبنات وأبناء الإمارات نصيب من غلة الألقاب والميداليات باعتلاء منصات التتويج والتي تكللت بتتويج منتخب سيدات الإمارات بالميداليات الفضية على مستوى المنتخبات من خلال اللاعبات علياء العمادي وحمدة السويدي وسارة علي، كما حصلت لاعبة منتخبنا للسيدات علياء العمادي على المركز الثاني بمنافسات الفردي وتوجت بالميدالية الفضية، وحصد منتخب ناشئي الإمارات تحت 15 سنة والمكون من اللاعبين عبدالله كلبت وراشد النقبي وسلطان الجسمي المركز الثالث وتوج بالميداليات البرونزية، وانهى منتخب الأشبال تحت 13 سنة والمكون من اللاعبين حميد السويدي وعبدالله درويش وعبدالله سليمان بالمركز الرابع عربيا، وحصل منتخبنا تحت 18 سنة والمكون من اللاعبين راشد الجسمي وعبدالله السويدي ومحمد سكيك على المركز الرابع، كما حصلت لاعبتنا سارة علي على المركز الرابع بمنافسات فردي فتيات تحت 15 سنه في أول مشاركة لها.

الحضور الكبير

وشهد حفل ختام عرس قواعد وسيدات الجولف العربي إلى جانب السيد محرز بوصيان رئيس اللجنة الوطنية الأولمبية التونسية وعبد العزيز الملا نائب رئيس الاتحاد العربي للجولف وماهر بوشماوي رئيس الجامعة التونسية للجولف وحاتم قيقية وفريحانه البوشماوي عضوي مجلس إدارة الاتحاد العربي للجولف ومحمد عزيز نائب رئيس الجامعة التونسية للجولف ومحمد العيسى نائب الأمين العام للاتحاد العربي للجولف وخالد الشامسي الأمين العام لاتحاد الإمارات للجولف وجميع رؤساء الوفود العشرة المشاركة بالبطولة إلى جانب أولياء الأمور وجمهور غفير من عشاق هذه الرياضة وجميع وسائل الإعلام التونسية.

حفل الافتتاح

جاء حفل الختام مبسطاً وبدأ عقب وصول راعي الحفل بدخول طابور المنتخبات المشاركة وبكلمات الترحيب من خلال ماهر بوشمالي رئيس الجامعة التونسية للجولف ومن ثم ايناس عبد اللطيف رئيسة لجنة التنظيم ومن ثم عبد العزيز الملا نائب رئيس الاتحاد العربي للجولف واختتمت الكلمات بكلمة السيد محرز بوصيان رئيس اللجنة الوطنية الأولمبية التونسية.

ومن ثم بدأت فقرات التكريم والتتويج والتي طالت في البداية بتكريم اصغر اللاعبين ذو التسعة أعوام وهما العماني يوسف الرمحي والليبي محمد شعبان، ومن ثم تتويج الفائزين بمنافسات المنتخبات والفردي بالميداليات الذهبية والفضية والبرونزية الى جانب الكؤوس لأصحاب المركز الأول بجميع الفئات الخمسة التي شملتها البطولة على المستوى الفرقي والفردي.

سيدات تونس

حصدت منتخب سيدات تونس الميدالية الذهبية بمنافسات منتخب السيدات وحل وصيفاً منتخب سيدات الإمارات والميداليات الفضية والمنتخب المصري ثالثاً، وفي منافسات الفردي فازت بالمركز الأول القطرية ندى مير والثانية الإماراتية علياء العمادي والثالثة التونسية كنزا العماري.

ناشئات الجولف

وفي أول مشاركة لبطولة الفتيات تحت 15 سنة حقق المنتخب التونسي المركز الأول والمصري ثانياً والسعودية ثالثاً وعلى المستوى الفردي فازت بالمركز الأول التونسية ابتهال الهمامي والوصيفة المصرية تاليا سامح والثالثة التونسية اسراء أبو عمر.

شباب مصر

توج المنتخب المصري بالمركز الأول بفئة الشباب تحت 18 سنة وتوج بالذهب وحل وصيفاً منتخب سلطنة عمان والثالث المنتخب التونسي، وعلى المستوى الفردي بهذه الفئة العمرية قاز بالمركز الأول العماني احمد الوهيبي والبحريني سعد عبد الرحمن ثانياً والتونسي عزيز الدردوري ثالثاً.

ناشئين تونس

وفي منافسات الناشئين تحت 15 سنة قاز المنتخب التونسي بالمركز الأول وحل وصيفاً المنتخب المصري والثالث المنتخب الإماراتي، وعلى المستوى الفردي فاز بالمركز الأول الكويتي سالم العبكل والوصيف التونسي غيث الرحيمي والثالث التونسي حامد عبدالله.

أشبال الأردن

وحقق المنتخب الأردني المركز الأول بمنافسات فئة الأشبال تحت 13 سنة وحل وصيفاً المنتخب التونسي والثالث المنتخب المصري، وعلى المستوى الفردي حقق المركز الأول الأردني محمد الرواشدة والتونسي مهدي بن يوسف ثانياً والمصري علاء الدين سلامة ثالثاً.

محرز يهنئ ويشكر

وجه السيد محرز بوصيان رئيس اللجنة الوطنية الأولمبية التونسية التهنئة للفائزين من البنين والبنات، ووجه شكرة للاتحاد العربي للجولف مثمناً الجهود والمساعي الجادة لنشر اللعبة والارتقاء بممارسيها من البنين والبنات على مستوى الوطني العربي، واستطرد قائلاً لا بد من الإشادة بالجهود التي تبذلها الجامعة التونسية للجولف والتي أسهمت بدرجة كبيرة بنشر اللعبة والارتقاء الذي وصل اليه ممارسيها حتى غدوا نجوماً على المستوى العربي ونحن راضون على ما وصلت إليه اللعبة ونؤكد الدعم والاهتمام.

وتطرق رئيس اللجنة الوطنية لأهمية هذه الرياضة ودورها الإيجابي الكبير على المستوى الاقتصادي والتسويقي والسياحي والتي تمثل قطاع حيوي ويهم جميع البلدان العربية رغم التكاليف التي تتطلبها هذه الرياضة، وختم حديثة الذي خصه للبيان الرياضي بتقديم الشكر لوسائل الإعلام والتي تواكب هذه الرياضة وسبق ان تواجدت اكثر من مرة في بلدنا بالعديد نت البطولات وخاصة الجولف.

الملا : نظمت وابدعتم

ثمن عبد العزيز الملا نائب رئيس الاتحاد العربي للجولف الجهود التي بذلتها اللجنة المنظمة للبطولة والمنبثقة من الجامعة التونسية للجولف للوصل بهذا الحدث الرياضي الكبير لأعلى درجات النجاح وحققت الأهداف التي أقيمت من أجلها، ومهناً الفائزين ومتمنياً الحظ الأوفر للذين لم يحالفهم التوفيق.

ونقل للحضور تحيات معالي رئيس الاتحاد العربي للجولف معالي ياسر الرميان، وواصل حديثة بالإعراب عن سعادته وإخوانه أعضاء المكتب التنفيذي بالمستوى الفني الذي قدمه اللاعبين واللاعبات خلال البطولة والتي أفرزت العديد من المواهب والذين سيمثلون مستقبل اللعبة بوطننا العربي.

ماهر : حللت اهلاً وسهلاً

اعرب ماهر البوشماوي رئيس الجامعة التونسية للجولف عن سعادته وإخوانه باللجنة لما حققته البطولة من نتائج أثلجت صدورنا جميعاً من حيث المستوى الفني والتنظيمي ورغم أن شهادتي مجروحة كوني من القائمين على هذا الحدث الرياضي الكبير وعزز ذلك ما لمسناه وتلقيناه من الوفود المشاركة. واكد استعداد الجامعة التونسية لاحتضان وتنظيم أي بطولة للجولف وخاصة أن البنية التحتية في بلدنا تحظى بملاعب دولية وهي قبلة للنجوم والمشاهير على المستوى الإفريقي والعربي وحتى الأوربي، ووجه شكرة للدوائر والشركات والهيئات الراعية للبطولة، وختم حديثة قائلاً يسعدنا أن نلتقي من جديد بنهاية شهر نوفمبر في مدينة برقة في البطولة العربية 41 لرجال الجولف.

أبرز مشاهد الجولة 5 لدوري أدنوك للمحترفين

هداف دورينا مبخوت يعتلي قمة هدافي العرب بـ 190 هدفاً

•• حسن سيد أحمد – العين

تراجعت حصيلة الأهداف في الجولة الخامسة لدوري أدنوك للمحترفين وبلغ 21 هدفاً بمعدل 3 أهداف عن حصيلة الأهداف في الجولة الرابعة التي كانت 24 هدفاً ، وجاءت مباراة شباب الأهلي وضيفه اتحاد كلباء 0-0 عجفاء بلا أهداف ، بينما جاءت نتيجة التعادل الإيجابي في مناسبة وحيدة في قمة الجولة التي جمعت بين الجزيرة وضيفه الشارقة 3-3. وتنطلق الجولة الأولى لبطولة كأس مصرف أبوظبي الإسلامي يومي الثلاثاء والأربعاء 11 و 12 أكتوبر ، حيث تعود المسابقة للواجهة ، بينما يغيب حامل اللقب العين عن جولتها الافتتاحية ، على تعود عجلة دوري أدنوك للمحترفين للدوران مجدداً بالجولة السادسة السبت المقبل 15 أكتوبر.

هداف العرب

تربع المهاجم التاريخي لدوري المحترفين الاماراتي علي مبخوت على قمة هدافي العرب بعد أن كان على بُعد هدف عن معادلة رقم هداف العرب التاريخي الأسطورة السعودية ماجد عبدالله بـ 189 هدفاً ، فتمكن مبخوت من تسجيل ثنائية في مرمى الشارقة مكنته من القفز فوق الرقم الأسطوري والتربع بـ 190 على عرش اللاعب العربي الوحيد الذي يحرز هذا الرقم الخيالي من الأهداف في مسابقة الدوري وحدها عبر مسيرته مع الجزيرة.

وبالثنائية في مرمى الشارقة حافظ مبخوت على قمة هدافي دوري أدنوك حتى الجولة الخامسة برصيد 9 أهداف في 5 مباريات ، ويليه هداف العين لابا كودجو بـ 7 أهداف ، ثم لاعب العين فابيو ليما بـ 5 أهداف.

كبوة الفرسان

وتبقى كبوة فرسان دبي فريق شباب الأهلي دبي للمباراة الثانية تواليا من أهم مشاهد الجولة ، فبعد سقوطه في ملعب حمدان بن زايد بثلاثية تاريخية مقابل هدفين أمام فارس الظفرة في الجولة الرابعة ، عاد الفرسان للسقوط في فخ التعادل السلبي على ملعبهم استاد راشد أمام اتحاد كلباء ، بعد أداء باهت أغضب جماهير فرسان دبي التي حمل بعضها مسئولية سؤ النتائج لمدرب الفريق البرتغالي جارديم ، والبعض الآخر لإدارة شركة الكرة بسبب انتدابات لم تخاطب حاجة الفريق الفعلية. وكان المشهد الأروع بعد يوم من تعادل كبار شباب الأهلي أمام اتحاد كلباء ، هو رد الاعتبار الذي جاء من رديف شباب الأهلي الذي اصطاد نمور كلباء على ملعبهم بـ 3-1.

أصحاب السعادة وزيادة

عانقت السعادة أصحابها في ليلة رائعة تألق فيها فريق الوحدة في أول مباراة للمدرب الإسباني مانويل خمينيز ، وأول مشاركة للجناح المصري أحمد رفعت ضمن صفوف العنابي ، بفوز كبير على ضيفه النصر، برباعية لم يتوقعها أكثر المتفائلين ولا المتشائمين.

استثمر الوحدة تعادل قطبي الصدارة الشارقة والجزيرة وخطف 3 نقاط ثمينة بالفوز على العميد النصراوي ، محرزاً الأهداف 98 ، 99 ، 100 و 101 في دوري أدنوك للمحترفين بختام الجولة الخامسة.

وقبل رباعية العنابي في مرمى النصر ، كانت حصيلة الوحدة 4 نقاط فقط إبان فترة البرتغالي المقال كارفلهال ، حققها من تعادله مع الوصل 2-2 في الجولة الافتتاحية ، وخسارتين أمام اتحاد كلباء 0-1 ، و شباب الأهلي 1-2 ، وفوز على البطائح 4-0.

هاتريك ليما

أسعد الهاتريك الأول لأيقونة الامبراطور الوصلاوي فابيو ليما والذي سجله في مرمى الضيف الظفرة جماهير الوصل التي حضرت كباراً وصغاراً في استاد زعبيل كعادتها منذ انطلاق الموسم الجديد ، عزز ليما بالهاتريك موقعه هدافاً تاريخياً لمواجهات الوصل والظفرة بـ 12 هدفاً بنهاية المباراة التي انتهت برباعية للامبراطور في مرمى الظفرة.

واحتفى نادي الوصل بلاعبه علي صالح بمناسبة خوضه مباراته الـ 100 بقميص الوصل ضمن بطولة الدوري.

الرقم 7

وتبقى مباراة القمة بين الجزيرة وضيفه الشارقة 3-3 أهم مشاهد الجولة الخامسة لدوري أدنوك للمحترفين، بكرة القدم التي أداها الفريقين ، والحضور الجماهيري المهيب بمدرجات استاد محمد بن زايد ، والروح الرياضية التي تحلى بها الجميع ، وفوق هذا وذاك صافرة عادل النقبي الذي تألق ومساعديه في إخراج مباراة صعبة بأروع صورة.

وكان الرقم 7 أحد أيقونة الكلاسيكو ، حيث أحرز علي مبخوت ورقم قميصه 7 ثنائية تاريخية وضعته في قمة هدافي العرب في الدقيقتين 17 و 28 ، وبالمقابل أحرز لاعب الشارقة كايو لوكاس الذي يحمل القميص رقم 7 ثنائية لفريقه في مرمى الجزيرة في الدقيقتين 29 و 70.

نسور خورفكان

تنفس مدرب خورفكان عبدالعزيز العنبري الصعداء بفوز مستحق حققه فريقه بثلاثية نظيفة على ضيفه البطائح في أول مواجهة ، تاريخياً ، تجمع بين الفريقين.

تألق النسور وحلقوا عالياً خاصة في الشوط الثاني ، وكان نجم المباراة الأول هو جمهور خورفكان الذي حضر بكثافة مؤازراً فريقه بلا توقف ، رافعاً تيفو عليه عبارة : وقت العودة ، ليتحقق الفوز الأول للفريق بعد 4 جولات عجاف حصد فيها نقطة وحيدة من تعادله أمام النصر في الجولة الثالثة.

• رديف الفرسان يعوض كبوة الكبار ويصطاد النمور بثلاثية

• الرقم 7 أيقونة كلاسيكو الجزيرة والشارقة

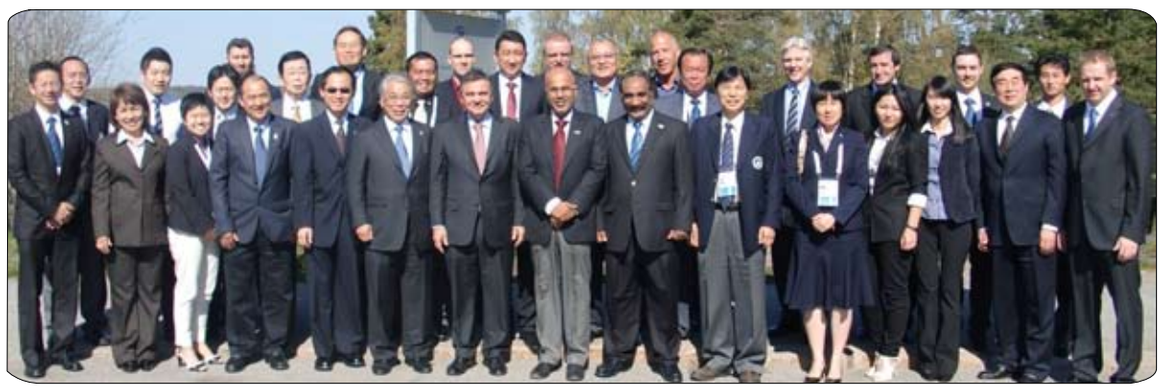

أبوظبي تستضيف كونجرس الاتحاد الآسيوي لهوكي الجليد بمشاركة 27 دولة

•• أبوظبي–وام:

يعقد الاتحاد الآسيوي لهوكي الجليد اجتماعه الدوري لهذا العام في أبوظبي في الفترة من 21إلى 23 أكتوبر الجاري بمشاركة " 27 دولة "، وذلك لمناقشة أجندة الموسم الرياضي الآسيوي من بطولات، ومعسكرات وفعاليات رياضية أخرى تستجيب لمتطلبات أجندة الاتحادين الآسيوي والدولي للعبة، فضلا عن مناقشة واستعراض أهم التحديات التي تواجه اللعبة و وضع الحلول والمقترحات المناسبة لها.

ويشارك في الاجتماع عدد من الدول العربية الأعضاء في الاتحاد الآسيوي منها سلطنة عمان، والكويت، وقطر، ولبنان إضافة الى باق دول آسيا وأبرزها ماليزيا واندونيسيا والفلبين ونيبال وتايلاند .

ومن المقرر حضور كلاً من أيفاز عماروكوف رئيس الاتحاد الآسيوي لهوكي الجليد، وهارلد سبرنجفيلد مدير مكتب التطوير الآسيوي ورؤساء الوفود المشاركة .

وقال هامل أحمد القبيسي نائب رئيس اتحاد الإمارات للرياضات الشتوية إن اختيار الاتحاد الآسيوي لأبوظبي لتكون المكان الأمثل لعقد الاجتماع لم يأتي من فراغ، بل جاء نتيجة وجود مقر المكتب الآسيوي في العاصمة أبوظبي، إضافة الى ما تتمتع به عاصمة الإمارات من بنية تحتية رياضية وسياحية مميزة تجعلها دائما محطاً للأنظار، ومكاناً جاذباً للفعاليات والمؤتمرات والأحداث الرياضية الآسيوية والدولية.

وأضاف القبيسي ان الإمارات أول دولة عربية حصلت على العضوية الكاملة في الاتحاد الدولي لرياضة هوكي الجليد، وبالتالي فهي رائدة في اللعبة على المستوى الإقليمي والدولي، وما يعزز مكانتها لاستضافة اجتماع الاتحاد الآسيوي هو التواجد بفعالية في المحافل الدولية الرياضية سواءً في البطولات أو الاجتماعات، ومبادراتها الدائمة لتطوير اللعبة على المستويين الآسيوي والدولي.

وأضاف القبيسي أن ما حققته الإمارات من إنجازات رياضية في الفترة الماضية، و اخرها إحراز كاس العالم لهوكي الجليد "المستوى الثالث" في شهر أبريل الماضي، والميدالية الذهبية في دورة الألعاب الخليجية الثالثة بدولة الكويت الشقيقة يجعلها دائما في دائرة الضوء..والجدير بالذكر ان الإمارات انضمت إلى عضوية الاتحاد الدولي لهوكي الجليد في مايو من العام 2001، وحصلت على العضوية الكاملة في العام 2013 كأول دولة عربية، لها حق التصويت بصوتين، بعد استيفاء كافة الشروط، ومنها وجود دوري محلي وصالات رياضية بمواصفات أولمبية وحكام دوليين للعبة. ويشارك منتخب الإمارات الوطني لهوكي الجليد بشكل سنوي في بطولة كاس العالم لهوكي الجليد " المستوى الثالث "، وفي بطولة الألعاب الشتوية الآسيوية كل 4 سنوات، إضافة الى مشاركة منتخبنا الوطني لسيدات هوكي الجليد في بطولة التحدي الآسيوي كل عام ابتداءً من 2013 ، وكذلك مشاركة منتخبنا الوطني للشباب تحت 20 عاما في بطولة التحدي الآسيوية السنوية.

«فلاح الهواجر» يحقق أعلى معدل في اليوم الثالث للبطولة الوطنية للخيول العربية «المرابط الخاصة»

•• أبوظبي–وام:

شهدت أشواط اليوم الثالث للبطولة الوطنية لجمعية الإمارات "المرابط الخاصة"، التي تقام بالصالة الكبرى لأكاديمية بوذيب بمنطقة الختم بأبوظبي، منافسات قوية بين الخيول المشاركة، تمثلت في الدرجات العالية التي حصلت بمختلف الفئات.

وتقام البطولة التي تنظمها جمعية الإمارات للخيول العربية برعاية سمو الشيخ منصور بن زايد آل نهيان نائب رئيس مجلس الوزراء وزير ديوان الرئاسة، رئيس مجلس إدارة جمعية الإمارات للخيول العربية، ومتابعة الشيخ زايد بن حمد آل نهيان نائب رئيس مجلس إدارة الجمعية.

وحقق المهر "فلاح الهواجر" لمربط الهواجر، أعلى معدل خلال فعاليات اليوم الثالث بلغ 92.20 نقطة، عندما أحرز المركز الأول في شوط فئة الأمهار عمر سنتين القسم "ب"، تاركاً المركز الثاني للمهر "اف دي رافال" لمربط الفلاح، الذي حقق 90.10 نقطة، فيما ذهب المركز الثالث الى "فخر ياس" لبخيت سعيد نوبي الكتبي وحصل على 90.10 نقطة.

وكان المهر "آر ايه كيه سمو" لمربط رأس الخيمة، قد استهل الفعاليات بالفوز بصدارة الشوط الأول المخصص للأمهار عمر سنة "أ" مسجلاً 91.60 نقطة، وجاء في المركز الثاني "أم حمد" لأحمد حمد المطلعي اليماحي، وحقق 91.50 نقطة، بينما حل في المركز الثالث "هيمان آر" لمربط ربدان، وحصل على 91.10 نقطة.

وتصدر "اتش ايه الشامخ" لمربط حمد محمد راشد الحبسي، القسم "ب" محققاً 91.90 نقطة، تلاه في المركز الثاني "أم خالد" لأحمد حمد المطلعي اليماحي، وحقق 91.50 نقطة، فيما جاء في المركز الثالث "ام او زين" لعتيبة حمد خلف العتيبة، وحصل على 91.30 نقطة.

أما صدارة القسم "ج" لفئة الأمهار عمر سنة فقد كانت من نصيب "جلمود الفراس" لمربط الفراس، الذي حصد المركز الأول برصيد 91.20 نقطة، وحل في المركز الثاني "ايه دي جرناس" لفيصل عبدالله الشحي، وحصل على 90.80 نقطة، فيما جاء في المركز الثالث "ايه ال آر ماجيك" ليوسف محمد الرشيد، وسجل 90.60 نقطة.

وأحرز "داني الزبير" لجميلة محمد الرشيد، المركز الأول في شوط الأمهار عمر سنتين القسم "أ"، وحقق 92.10 نقطة، وتلاه في المركز الثاني "جراح الفراس" لمربط الفراس، وحصل على 91.30 نقطة، وجاء في المركز الثالث "جاد الزبير" لمربط علفا، ونال 91.00 نقطة.

واختتم الفعاليات المهر "جيه زلزال" لمربط الريماس، عندما تصدر آخر الأشواط المخصص للأمهار عمر 3 سنوات، محققاً 91.70 نقطة، تاركا المركز الثاني للمهر "جيه اس السلطان" لفيجنيش كوناتهاو، وحصل على 91.30 نقطة، فيما حل في المركز الثالث "دي صفصوف" لمربط البزوم، وحقق 91.10 نقطة. من جانبه عبر أحمد الزعابي مالك مربط رأس الخيمة عن شكره وتقديره لجمعية الإمارات للخيول العربية على دعمها واهتمامها بالمرابط الخاصة وقال: "البطولة حققت كل أهدافها وأكدت على المستويات العالية التي تتمتع بها خيول المرابط الخاصة، بفضل دعم أصحاب السمو الشيوخ وتشجيعهم المستمر للملاك والمربين".

وقال إن مربط رأس الخيمة حقق المركز الأول خلال الشوط التأهيلي للأمهار، ونتوقع المزيد من النتائج الجيدة خلال البطولات الختامية، ونسعى للتواجد الدائم في معظم البطولات المحلية والدولية، وسبق لنا أن حققنا انتصارات مهمة أبرزها اللقب الذهبي في بطولة دبي الدولية التي تعد إحدى أهم البطولات على مستوى العالم.

واختتم الزعابي منوها ان مربط رأس الخيمة يطمح لمواصلة نجاحاته بالتركيز على الإنتاج الخاص الذي يسعى من خلاله لتقديم خيول جديدة سنويا وذات جودة عالية تستطيع المنافسة بقوة في جميع البطولات.

علي حمد يُشارك في ورشة عمل مكتشفي حكام النخبة الآسيوية

شارك علي حمد البدواوي عضو مجلس إدارة اتحاد الكرة، عضو لجنة الحكام في الاتحاد الآسيوي لكرة القدم في ورشة عمل مكتشفي حكام النخبة الآسيوية، التي نظمتها إدارة الحكام في الاتحاد الآسيوي مؤخرًا عبر تقنية الاتصال المرئي. وتأتي هذه الورشة ضمن برنامج إدارة الحكام في الاتحاد القاري، الذي يهدف لأكتشاف الحكام الدوليين المميزين على مستوى القارة الآسيوية، وترشيحهم لقائمة حكام النخبة الآسيوية، على أن يخضع جميع الحكام المرشحين لمتابعة فنية دقيقة ستحدد إمكانية ضمهم لقائمة النخبة أو عدمه. وقال علي حمد البدواوي عضو لجنة الحكام الآسيوية : " إن برنامج مكتشفي الحكام النخبة تم تنفيذه منذ سنوات، ويضم فريق العمل نخبة من الحكام الدوليين السابقين، الذين أداروا العديد من المباريات القارية والدولية، وتتمثل مسؤولياتهم ومهامهم في عملية رصد وانتقاء الحكام الدوليين المميزين في جميع الاتحادات الوطنية على مستوى القارة الآسيوية". وتابع علي حمد : "بعد عملية الانتقاء يتم متابعة كل حكم كرة قدم على حدة من خلال أحد كشافي البرنامج، والذي سيقوم بدوره بعملية تقييم الأداء الفني للحكم وإدارته لتلك المباريات، والوقوف على قدرته على اتخاذ القرارات الصحيحة والتصرف المثالي خلال مواقف المباريات بشكل عام وفي الحالات التحكيمية الصعبة بشكل خاص". مُضيفًا، أن البرنامج يُعد أحد أهم البرامج التي تخدم منظومة التحكيم الآسيوية، لدوره الكبير في زيادة قاعدة حكام النخبة في آسيا، وتحرص اللجنة وإدارة الحكام في الاتحاد القاري على وجود أفضل حكام كرة القدم لإدارة جميع المسابقات التي تُقام تحت مظلة الاتحاد الآسيوي.

نجاح رائع لمهرجان براعم المصارعة بالشارقة

•• الشارقة-الفجر

نظم اتحاد المصارعة والجودو أمس الأول مهرجاناً مميزاً لبراعم المصارعة وذلك بالصالة الرياضية بمدرسة الأنصار العالمية بالشارقة برعاية سعادة محمد بن ثعلوب الدرعي رئيس الاتحاد، وبالتعاون مع مجلس الشارقة الرياضي ومدرسة الأنصار العالمية وإدارة الصالة الرياضية وشهد المهرجان الأول لموسم 2022-2023 مشاركة أكثر من 100 من البراعم الواعدة في مجال اللعبة ، بحضور احمد سليمان البلوشي عضو الاتحاد واللجنة الفنية وكذلك مسؤولي الفئات العمرية في هذه الأندية وبعض العائلات، ليعطي صورة رائعة ومطمئنة لمستقبل المصارعة الإماراتية ، وناتجا جيداً لجهود الاتحاد الذي أعلن في اجتماعه الأول عقب تجديد الثقة فيه لدوره قادمة حتى 2024، المزيد من الاهتمام بقطاع المراحل السنية للمصارعة والجودو وتوفير كافة متطلبات النجاح لقاعدته. وشهد المهرجان الذي نظم تحت شعار "الكل فائز" العديد من المباريات التنافسية بين براعم الأندية، والتي تهدف لمزيد من الاحتكاك في أجواء تنافسية لا فائز فيها، في تجربة فريدة ومميزة من قبل لجنة المصارعة المحلية بالاتحاد التي بذلت الكثير من الجهد في سبيل إنجاح التجمع السنوي للبراعم، وذلك بحضور الجهاز الفني للمنتخبات الوطني للمصارعة .

وثمن سعادة محمد بن ثعلوب الدرعي رئيس الاتحاد، التجربة الافتتاحية لبراعم المصارعة، موجهاً بمواصلة العمل من أجل خلق قاعدة عريضة مع توفير كافة متطلبات النجاح لتحفيز الصغار لمواصلة المشوار في مجال اللعبة.. وشكر الدرعي كافه الجهات التي ساهمت في إنجاح مهرجان البراعم، وخص بالشكر مجلس الشارقة الرياضي ومدرسة الأنصار العليا على تعاونهم الصادق المستمر، وثمن جهود الأندية المشاركة في المهرجان، مما ساهم في خروج المهرجان بصورة رائعة، أكدت على تميّز الفئات العمرية في مختلف الأندية، وعكست سعي الجميع إلى توسيع قاعدة اللعبة وهو ما يدعو للتفاؤل بمستقبل زاهر رياضة الإمارات.

اليوم.. فتح باب التسجيل لسباق مهرجان دلما التاريخي الخامس

•• أبوظبي-وام:

يفتح نادي أبوظبي للرياضات البحرية اليوم باب التسجيل لسباق مهرجان دلما التاريخي الخامس، الذي يقام تحت رعاية سمو الشيخ حمدان بن زايد آل نهيان ممثل الحاكم في منطقة الظفرة وبتنظيم نادي أبوظبي للرياضات البحرية ولجنة إدارة المهرجانات والبرامج الثقافية والتراثية في أبوظبي في الفترة من 27 أكتوبر الجاري حتى الثالث من نوفمبر المقبل بجزيرة دلما التاريخية.

ومن المقرر أن يستمر باب التسجيل مفتوحاً أمام الراغبين في التواجد بهذا الحدث التاريخي حتى 22 من الشهر الجاري.

وأعلن نادي أبوظبي للرياضات البحرية أن التسجيل متاحاً للبحارة على الموقع الإلكتروني للنادي، تسهيلاً على الملاك وعدم التنقل من أي أماكن بعيدة في مختلف إمارات الدولة.

ومن المقرر أن يتحدد موعد السباق الرسمي على حسب مواءمة الأحوال الجوية خلال الفترة من 27 أكتوبر حتى الثالث من نوفمبر.

ومن المنتظر أن تعقد اللجنة المنظمة للسباق برئاسة أحمد ثاني مرشد الرميثي نائب رئيس نادي أبوظبي للرياضات البحرية اجتماعاً تنويريا مع النواخذة المشاركين في السباق عقب إغلاق باب التسجيل وتحديد عدد المشاركين. كما سيتم لاحقاً إعلان المواعيد النهائية لوصول المحامل لجزيرة دلما عقب تحديد الموعد الرسمي للسباق، على أن تخضع جميع المحامل المشاركة لفحص فني شامل للتأكد من مطابقتها للمواصفات الفنية المحددة من جانب اللجنة المنظمة.

وأكد ماجد عتيق المهيري مدير إدارة الرياضات البحرية بنادي أبوظبي للرياضات البحرية نائب رئيس اللجنة المنظمة لسباق دلما التاريخي الخامس، أن النادي يواصل جهوده من أجل إتمام الاستعدادات لهذا الحدث التاريخي الكبير، مشيداً بالدور الذي يلعبه شركاء النادي والرعاة في إنجاح المهرجان للعام الخامس على التوالي.

ووجه المهيري الشكر إلى سمو الشيخ حمدان بن زايد آل نهيان ممثل الحاكم في منطقة الظفرة على رعاية سموه الكريمة للمهرجان مؤكداً أن الرعاية تضاعف من قيمة الحدث.

كما وجه التحية إلى لجنة إدارة المهرجانات والبرامج الثقافية والتراثية في أبوظبي على المجهود الكبير الذي يبذلونه في سبيل إنجاح الحدث والدعم الكبير الذي يقدمونه على مختلف الأصعدة.

وتوقع المهيري أن يشهد باب التسجيل إقبالاً كبيراً من البحارة من مختلف أنحاء الإمارات، مشيراً إلى أن النسخ الأربع الماضية حققت نجاحات كبيرة سواء على مستوى المشاركة أو التنظيم، الأمر الذي يبشر بنسخة خامسة على نفس المستوى .

وأكد أن اللجنة المنظمة برئاسة أحمد ثاني الرميثي تبذل قصارى جهدها من أجل إخراج هذه النسخة بالشكل الذي يليق بقيمة وحجم الحدث التراثي الوطني الكبير.

الشارقة بطل دوري الشطرنج للرجال

•• الشارقة-الفجر

أحرز نادي الشارقة الثقافي للشطرنج لقب بطولة الدوري العام للشطرنج للرجال في أولى المسابقات المحلية بعد ما تصدر القمة برصيد 9 نقاط بعد منافسة حتى الأمتار الأخيرة أمام نادي دبي للشطرنج والذي جاء في الوصافة برصيد 7 نقاط حيث كان التعادل في النقاط قائما حتى الجولة الأخيرة من البطولة.

وجاء في المركز الثالث نادي أبوظبي للشطرنج والألعاب الذهنية برصيد 6 نقاط والذي خلط أوراق القمة بعد فوزه على نادي دبي 4-2 نقطة و فاز نادي الشارقة على نادي الفجيرة 3.5 مقابل 2.5 نقطة وجاء نادي الفجيرة في المركز الرابع برصيد نقطتين، كانت الخسارة الوحيدة للشارقة في البطولة أمام دبي في الدور الثاني بينما خسر دبي من الشارقة في الدور الأول وأبوظبي في الدور الثاني.

كان نادي دبي قد فاز ببطولة دوري السيدات والتي تزامنت مع بطولة الرجال بنادي الشارقة الثقافي للشطرنج والذي استضاف البطولتين. وشهد الجولة الأخيرة تريم مطر تريم رئيس الاتحاد وعبدالكريم حسن المرزوقي أمين عام الاتحاد وعدد من أعضاء الأندية المشاركة والمدربين، وترأس لجنة حكام البطولة الحكم الدولي عبدالله مراد ومعه الحكم الدولي جمال قاسم وسلمان طارق الطاهر وفي بطولة السيدات آمنة النعيمي بجانب مجموعة من الحكام الشباب ضمن خطة الاتحاد لإعداد جيل جديد من الحكام. ووجه تريم مطر تريم رئيس الاتحاد التهنئة إلى نادي الشارقة الثقافي للشطرنج برئاسة الشيخ سعود بن عبدالعزيز المعلا على الفوز بلقب الدوري العام للرجال لهذا الموسم مشيدا بجهود ودور الأندية الكبير في التعاون مع الاتحاد لتنفيذ الاستراتيجية المرسومة والتي تهدف في النهاية المنتخبات الوطنية مؤكدا أن البطولة شهدت مشاركة عدد كبير من العناصر الشابة والتي قدمت مستويات طيبة وهو ما يمثل رافد للمنتخبات الوطنية ودائما ما تكون الأندية هي الركيزة الأساسية في إعداد اللاعبين بالشكل المناسب مشيرا إلى أن جميع المسابقات المحلية لها هدف واحد وهو تجهير اللاعبين واختيار الأفضل للمنتخبات الوطنية وجميع الأندية شاركت بلاعبين من الشباب وهو ما أسعدنا.

وأضاف رئيس الاتحاد:" نشكر الأندية التي شاركت في بطولة الدوري العام للرجال والسيدات وهي أولى مسابقات الموسم والأسبوع المقبل سينظم الاتحاد بطولة الإمارات الفردية لكافة الفئات والاتحاد خلال الفترة الماضية منح الأندية الفرصة للمشاركة في بطولة العالم في رومانيا وبطولة العالم في جورجيا وبطولة آسيا للهواة في مسقط للمساهمة مع الأندية في تطوير مستويات اللاعبين وبطولة الدوري كشفت استعدادات الأندية للمسابقات المحلية.

ريال يفوز بصعوبة على خيتافي بهدف ميليتاو

ارتقى ريال مدريد الى صدارة الدوري الاسباني لكرة القدم بفوز صعب -1صفر على مضيفه خيتافي بهدف مبكر للمدافع البرازيلي إيدر ميليتاو، ضمن منافسات المرحلة الثامنة السبت.

ورفع النادي الملكي رصيده الى 22 نقطة آملا أن يسديه سلتا فيغو خدمة غير متوقعه أمام مضيفه برشلونة . وكان ريال اكتفى بالتعادل 1-1 على أرضه مع أوساسونا في المرحلة السابقة مشرعًا الباب أمام غريمه الكاتالوني لاعتلاء الصدارة نهاية الاسبوع الماضي للمرة الاولى منذ قرابة العامين إثر فوزه على ريال مايوركا. وغاب عن صفوف فريق المدرب الايطالي كارلو أنشيلوتي المهاجم الفرنسي كريم بنزيمة بسبب "مشكلة عضلية"، علمًا أنه أهدر ركلة جزاء حاسمة ضد أوساسونا مع عودته الى المنافسات بعد غيابة قرابة الشهر بسبب الاصابة.

شارك أيضًا في الفوز على شاختار دانيتسك 2-1 منتصف الاسبوع في دوري أبطال أوروبا، إلا انه لم يتمرن مع الفريق الجمعة بعد انتكاسة جديدة. وسارع الملكي الى افتتاح التسجيل برأسية ميليتاو في الدقيقة الثالثة إثر ركنية نفذها الكرواتي لوكا مودريتش. ولم يشهد الشوط الاول العديد من الفرص، إذ لم يسدد خيتافي أي تسديدة على المرمى فيما انتظر ريال مدريد حتى الدقيقة 39 ليصوب مجددًا عبر البرازيلي رودريغو تصدى لها الحارس. واحتسب الحكم ركلة جزاء لصالح البرازيلي الاخر فينيسيوس إثر عرقلة تعرض لها، قبل أن يلغيها بعد الاحتكام الى حكم الفيديو المساعد "في ايه آر" لأن الكرة اجتازت خط التماس في بناء الهجمة (43).

وسدد التركي إينيس أونال بين الخشبات الثلاث لأصحاب الارض للمرة الاولى مع انطلاق الشوط الثاني كانت سهلة بين يدي الحارس الاوكراني أندري لونين، بديل البلجيكي تيبو كورتوا الذي لا يزال يعاني من إصابة في عرق النسا (46) قبل أن يبعد أيضًا لاحقًا كرة قوية من كارليس ألينيا وحولها الى ركنية (49).

وكان الفرنسي أوريليان تشواميني سدد من داخل المنطقة تصدى لها حارس خيتافي (48). وألغت "في ايه آر" هدفًا لرودريغو لتسلل داخل المنطقة إثر كرة تلقاها من الاوروغوياني فيديريكو فالفيردي (57) الذي سدد كرة قوية من خارج المنطقة تصدى لها الحارس (77).

وتعافى أتلتيكو مدريد من خسارته قاريًا منتصف الاسبوع بفوزه 2-1 على ضيفه جيرونا بثنائية الارجنتيني أنخل كوريّا.

وتقدم فريق العاصمة الى المركز الرابع بفارق نقطة عن ريال بيتيس الخامس الذي يحل على بلد الوليد الاحد.

ودخل أتلتيكو الى المباراة بعد سقوطه -2صفر ضد كلوب بروج في بلجيكا الثلاثاء في دوري أبطال أوروبا ليتلقى هزيمته القارية الثانية مقابل فوز واحد.

وحقق الروخيبلانكو فوزه الثاني تواليًا محليًا بعد تفوقه على أرض إشبيلية -2صفر الاسبوع الماضي بعد سقوطه ضد ريال مدريد قبل مرحتلين. وبدأ الفرنسي أنطوان غريزمان أساسيًا بعد أن أكد تشافي مدرب برشلونة أن ناديه "أخبرني أنه تم التوصل الى اتفاق" لتحويل إعارة المهاجم الى انتقال دائم، مضيفًا "ولكن الامر ليس رسميًا بعد. إذا كان هناك اتفاق، فهذا يعني أن جميع الاطراف راضية. أتمنى التوفيق للاعب".

واستعان المدرب الارجنتيني دييغو سيميوني بالفرنسي غالبية الوقت من مقاعد البدلاء، حيث حاول أتلتيكو تجنب تفعيل شرط الشراء الإلزامي في الصفقة الأولية.

ولعب غريزمان دورًا رئيسيًا في هدف أتلتيكو الاول بعد أن رفع الكرة تابعها كوريا عند القائم البعيد في الدقيقة الخامسة.

وكاد البرازيلي ماتيوش كونيا أن يضاعف النتيجة لأصحاب الارض لولا تصدي الحارس خوان كارلوس من مسافة قريبة. إلا أن كوريّا تمكن من ذلك مع انطلاق الشوط الثاني بعد ان قطع تمريرة خاطئة من الحارس ليضع الكرة في الشباك (48).

وقلص رودريغو ريكيلمي المعار الى جيرونا من أتلتيكو بالذات الفارق بتسديدة بعيدة ارتدت من الخصم لتتابع طريقها الى المرمى (65).

وأتيحت فرصتان محققتان للضيوف لمعادلة النتيجة في نهاية مثيرة للمباراة لولا تألق الحارس السلوفيني يان أوبلاك للتصدي لكرة أليش غارسيا البعيدة قبل أن ترتد رأسية البديل الاوروغوياني كريستيان ستواني من القائم.

واستهل المدرب الارجنتيني خورخي سامباولي مهمته الجديدة على رأس الجهاز الفني لإشبيلية بالتعادل 1-1 مع ضيفه أتلتيك بلباو الثالث.

مونديال 1970.. البرازيل تتوج بلقبها العالمي الثالث وبيليه يحقق المجد

•• أبو ظبي-وام:

بعد 4 عقود ظلت فيها كأس "جول ريميه" حائرة بين أكثر من منتخب في قارتي أوروبا وأمريكا الجنوبية، قاد "الجوهرة السوداء" بيليه زملاءه في المنتخب البرازيلي لكرة القدم إلى الاحتفاظ بهذه الكأس مدى الحياة من خلال التتويج بلقب النسخة التاسعة من بطولة كأس العالم التي استضافتها المكسيك في 1970 .

وفي عام 1964 ، وبعد انسحاب كولومبيا واليابان وبيرو، انحصرت المنافسة على حق استضافة مونديال 1970 بين الأرجنتين والمكسيك.

وخلال اجتماع الجمعية العمومية للاتحاد الدولي للعبة (فيفا) بالعاصمة اليابانية طوكيو في 8 أكتوبر 1964، حصلت المكسيك على حق الاستضافة متفوقة على الملف الأرجنتيني لتصبح أول دولة من خارج أوروبا وأمريكا الجنوبية تستضيف فعاليات كأس العالم. كما كانت هذه النسخة هي أول بطولة كأس عالم تحظى بالبث المباشر لمبارياتها عبر التلفزيون بالألوان.

وظل عدد المنتخبات المقررة في النهائيات 16 منتخبا كان من بينها منتخبا إنجلترا حامل اللقب والمكسيك صاحب الأرض اللذان تأهلا مباشرة دون تصفيات.

و توزعت المقاعد الـ14 الأخرى في النهائيات بواقع 8 مقاعد لأوروبا و3 لأمريكا الجنوبية و1 للكونكاكاف (أمريكا الشمالية والوسطى والكاريبي) إضافة إلى مقعد واحد لأفريقيا ومثله لآسيا.. و كان المنتخب المغربي الممثل الوحيد للقارة الأفريقية في هذه النسخة.

وأوقعت قرعة النهائيات المنتخبين البرازيلي والإنجليزي حامل اللقب سويا في المجموعة الثالثة لتكون مواجهة مثيرة بين المنتخبين المتوجين بألقاب آخر 3 نسخ قبل هذه البطولة. وخلال المباراة بينهما بهذه المجموعة، لم يسجل النجم الشهير بيليه في شباك المنتخب الإنجليزي لكنه قاد فريقه للفوز 1-0 على حامل اللقب، واعتبر بيليه هذه المباراة هي الأفضل في مسيرته الدولية مع المنتخب البرازيلي.

وخلال دور الثمانية، ثأر منتخب ألمانيا الغربية لهزيمته أمام المنتخب الإنجليزي في نهائي مونديال 1966، وتغلب عليه 3-2 بعد التمديد لوقت إضافي في مباراة شهدت تألق معظم نجوم المنتخب الألماني خاصة فرانز بيكنباور وأوفي سيلر وجيرد مولر.

وسجل كل منهم هدفا للفريق وكان أهمهم هدف مولر الذي حسم المباراة لصالح المنتخب الألماني بعد انتهاء الوقت الأصلي بالتعادل السلبي.

وفي نصف النهائي، كان المنتخب الألماني على موعد مع اختبار صعب في مواجهة نظيره الإيطالي المتألق، وقدم الفريقان مباراة اعتبرت هي الأفضل في تاريخ المباريات بينهما حتى الآن. وبعد التقدم المبكر لإيطاليا بهدف في الشوط الأول، انتزع منتخب ألمانيا الغربية التعادل في الدقيقة الأخيرة من الوقت الأصلي ليدفع باللقاء إلى وقت إضافي شهد 5 أهداف في غضون 18 دقيقة منها 3 أهداف للمنتخب الإيطالي ليحسم المباراة لصالحه ويتأهل إلى النهائي في مواجهة منتخب البرازيل الذي تغلب على أوروجواي في نصف النهائي.

وذكرت تقارير أن بيليه انخرط في بكاء حاد قبل المباراة النهائية بسبب الضغوط الشديدة الواقعة على الفريق وقتها لاستعادة اللقب العالمي إضافة لكونها تمثل نهاية رحلته مع بطولات كأس العالم حيث كانت نية اللاعب تتجه للاعتزال الدولي بعد هذه البطولة.

وتغلب بيليه سريعا على هذه الحالة مع بداية المباراة حيث سجل هدف التقدم للبرازيل في الدقيقة 18، فيما تعادل المنتخب الإيطالي في الدقيقة 37 لينتهي الشوط الأول قبل أن يحسم المنتخب البرازيلي اللقاء لصالحه من خلال 3 أهداف أخرى في الشوط الثاني فاز من خلالها 4-1 ليتوج الفريق بلقبه الثالث.

وبذلك احتفظ المنتخب البرازيلي بكأس "جول ريميه" أول كأس أصلية للمونديال حيث كان الفريق أول من يحرز لقب المونديال 3 مرات..وحقق بيليه المجد بأن أصبح اللاعب الوحيد في التاريخ حتى الآن الذي يتوج بلقب المونديال 3 مرات مع منتخب بلاده.

وسجل بيليه 4 أهداف في هذه النسخة فيما كان زميله جيرزينهو هو هداف الفريق بهذه النسخة (7 أهداف) ودخل التاريخ بالتسجيل في جميع المباريات الـ6 التي خاضها مع الفريق في البطولة.

لكن هداف هذه النسخة كان أيقونة الكرة الألمانية جيرد مولر، الذي أحرز 10 أهداف منها 7 في دور المجموعات.

غوارديولا: هالاند يدفع دي بروين لتقديم الأفضل

قال مدرب مانشستر سيتي الإسباني بيب غوارديولا، إن تحركات المهاجم النرويجي إرلينغ هالاند تساعد كيفن دي بروين على تقديم أفضل ما في جعبته بعد أن هيأ لاعب الوسط البلجيكي فرصة تهديف أخرى في فوز سيتي 4-0 على ساوثامبتون في الدوري أمس الأول السبت.

وهز هالاند الشباك في الدقيقة 65 محرزاً هدف سيتي الرابع بعد أن أحرز فريقه هدفين في الشوط الأول عن طريق جواو كانسيلو وفيل فودن قبل أن يضيف رياض محرز هدفاً بعد الاستراحة.

وهيأ دي بروين هدف فودن ليرفع رصيده إلى 11 فرصة تهديف في جميع المنافسات هذا الموسم لكن غوارديولا يقول إن لاعب الوسط البلجيكي لا يزال أمامه فرصة للتحسن.

وقال غوارديولا للصحافيين بعد الانتصار الكبير: "هيأ كيفن الكثير من فرص التهديف لكنه يستطيع تقديم أداء أفضل، اليوم لم يكن كيفن في أفضل حال حسبما نعرفه، لكنه بالطبع يمكنه وبمجهود شخصي تهيئة الكرة أمام زميله في مواجهة حارس المرمى معظم الأوقات".

وبفضل هذا الانتصار صعد سيتي لصدارة الدوري الممتاز برصيد 23 نقطة من تسع مباريات وسيحل سيتي ضيفاً على كوبنهاغن الدنماركي في دوري أبطال أوروبا في وقت لاحق من الأسبوع الحالي قبل أن يواجه ليفربول في الدوري المحلي الأحد المقبل.

مجموعة متروبوليتان تحتل المركز الأول كأفضل مكان للعمل للنساء في دول التعاون

احتلت مجموعة متروبوليتان، المجموعة العقارية الرائدة في الإمارات العربية المتحدة، المركز الأول كأفضل مكان للعمل للنساء في دول مجلس التعاون الخليجي وفقاً لتصنيف أفضل أماكن العمل للنساء لعام 2022 الذي تضعه مؤسسة غريت بليس تو وورك. ويشيد تصنيف أفضل 30 مكان عمل للنساء في دول مجلس التعاون الخليجي بالمؤسسات التي تبذل جهوداً متميزة لسد الفجوة بين الجنسين من موظفيها وتوفيرها ثقافة أداء متميزة لهم.

هذا وكانت مؤسسة غريت بليس تو وورك-الشرق الأوسط قد أجرت استبياناً للرأي شاركت فيه آلاف الموظفات من جميع أنحاء المنطقة، لتحديد أفضل أماكن العمل للنساء لعام 2022.

مركز مليحة للآثار يستضيف جلسة يوغا حصرية للسيدات

أعلن مركز مليحة للآثار، الوجهة الترفيهية الشهيرة التابعة لهيئة الشارقة للاستثمار والتطوير شروق، عن استضافته جلسة يوغا حصرية للسيدات تجمع بين الضيافة والأنشطة الترفيهية. ستُعقد الجلسة التي تديرها أخصائية اليوغا في موقع التخييم الصحراوي البكر في مليحة يوم السبت 15 أكتوبر، مع برنامج خاص يتضمن عشاء شواء، وجلسة مشاهدة النجوم، وأنشطة مشوقة على الطرق الوعرة. يمكن للضيوف من السيدات الاختيار من بين المشاركة في جلسات "الغروب" أو جلسات ليلة اليوغا، وذلك بما يتناسب مع المدة الزمنية التي يفضّلنها. تبدأ جلسة يوغا وقت الغروب الساعة 4.30 مساءً، وتم تصميمها لتكييف جسمك وعقلك مع غروب الشمس .

الفائزون في مسابقة فلاي مي تو ياس يمضون عطلة مميزة مع النجم البوليوودي رانفير سينج

استقبلت جزيرة ياس، وجهة الترفيه الرائدة في أبو ظبي، بالتعاون مع مجموعة MakeMyTrip ونجم بوليوود رانفير سينغ، سفير جزيرة ياس أبو ظبي، 300 مسافر من الهند من الضيوف، بمن فيهم الفائزون في المسابقة في تحدي رقصة هوك ستيب للاستمتاع بعطلة مع الأيقونة العالمية.

تم اختيار الفائزين من خلال تحدي رقصة هوك ستيب على وسائل التواصل الاجتماعي الخاصة بمجموعة MakeMyTrip، ودعوة المعجبين لعرض حركاتهم الراقصة لتقليد رانفير سينغ على أغنية جزيرة ياس Yas Hai Khaas التي تم إطلاقها في وقت سابق من العام الحالي، وشهد الفيديو الموسيقي لنجم بوليوود رانفير وهو يغني ويرقص في طريقه عبر الجزيرة أكثر من 7 ملايين مشاهد في اليوم الأول.

خلال الرحلة التي استغرقت ثلاثة أيام على الجزيرة، أقام الضيوف في أحد الفنادق الفاخرة في جزيرة ياس واستمتعوا بمدنها الترفيهية، ومناطق الجذب السياحية الحائزة على جوائز، مع نجم بوليوود الذي استضافهم في حفل عشاء..

كما قام رانفير أيضًا بسلسلة من العروض على مسرح عالم فيراري أبو ظبي، وعالم وارنر براذرز أبو ظبي، وياس مول، وياس باي ووترفرونت، ودعا بعض المحظوظين لمرافقته في تجربة بعض المغامرات المثيرة.

هيئة المنطقة الحرة الدولية في دبي تجمع أكثر من 2 طن من المؤن لتجهيز مأوى حيوانات في الفجيرة

أعلنت يوم الأربعاء الماضي هيئة المنطقة الحرة الدولية في دبي، المنطقة الحرة الدولية الأكثر ديناميكية في الإمارات العربية المتحدة، عن نتائج حملتها المجتمعية، روح العطاء Spirit of Giving، الرامية لجمع المساعدات لمأوى الحيوانات الواقع في الفجيرة، أنيمالز آند أس Animals & Us، الذي تضرر بشدة بسبب الفيضانات الأخيرة في الإمارات الشمالية.

مدينة أكوافنتشر المائية في أتلانتس دبي تدخل موسوعة غينيس العالمية

أعلنت مدينة أكوافنتشر المائية في منتجع أتلانتس النخلة دبي عن دخولها موسوعة غينيس للأرقام القياسية، حيث سجلت أكبر عدد من المنزلقات المائية، مما يجعلها رسمياً المنتزه المائي الأكبر في العالم. ويأتي هذا الإنجاز في سياق مسيرة إمارة دبي التي حققت أكبر عدد من الأرقام القياسية في موسوعة غينيس عالمياً، ليؤكد إستمرارية مدينة أكوافنتشر المائية في استقطاب الملايين من محبّي المغامرات المائية سنوياً. وتتم عملية التحقق من الرقم القياسي من خلال تصوير مقطع يوثق تجربة كل منزلق مائي وإرساله إلى فريق موسوعة غينيس من الحكام. وسجلت مدينة أكوافنتشر المائية رقماً قياسياً عالمياً جديداً بخمسين منزلقا مائياً متفوقة بذلك على العدد السابق الذي يبلغ 41

قرية سند تفوز بجائزة أفضل مشروع تطويري للخدمات العامة في دبي

فازت قرية سند؛ وهي أكبر مركز متخصص في فهم مرض التوحد والاضطرابات الأخرى المتعلقة به على مستوى المنطقة، بجائزة مرموقة ضمن فعاليات جوائز العقارات العربية 2022، وذلك خلال حفل توزيع الجوائز الذي أقيم يوم الخميس الماضي في منتجع حبتور جراند، دبي. وجاء تكريم قرية سند بجائزة أفضل مشروع تطويري للخدمات العامة تقديراً لاحتضانها أحدث المرافق والمفاهيم التي تتّبع نهجاً عالمياً رائداً وشاملاً فيما يتعلق بإعادة التأهيل.

حديقة أم الإمارات تعلن عن موسم جديد من فعاليات سوق الحديقة

تستضيف حديقة أم الإمارات موسماً جديداً من فعاليات سوق الحديقة يومي الجمعة والسبت من كل أسبوع بين 4 نوفمبر القادم و18 مارس 2023 من الساعة 04:00 عصراً وحتى الساعة 11:00 ليلاً. وتضم هذه الفعالية السنوية العديد من النشاطات الممتعة في الهواء الطلق لتضمن تجارب ممتعة لجميع أفراد العائلة خلال موسم الطقس المعتدل. ويستضيف سوق الحديقة مجموعةً متنوعةً من الباعة من المشاريع الصغيرة والمتوسطة ليتيح للزوار العديد من المنتجات المحلية العضوية والطازجة التي تدعم جهود الاستدامة. ويعرض السوق العديد من الأعمال الفنية وأكشاك الإكسسوارات وغيرها من البضائع التقليدية مثل الشموع والعبايات والأزياء التركية والتحف الفنية وأعمال الكروشيه وغيرها من الحقائب والقبعات ومنتجات العناية بالبشرة والعطورات. كما يوفّر السوق العديد من التجارب المسلية مثل الأنشطة الفنية والحرف اليدوية والفنون التعليمية والتلوين وغيرها من النشاطات المخصصة لتنمية المواهب. كما ستتيح الحديقة مجموعة من العروض الترفيهية الممتعة كألعاب الخفة وجلسات سرد القصص والعروض الموسيقية والثقافية المميزة وغيرها الكثير. كما ستعود فعالية سينما الحديقة من جديد مع مجموعة متنوعة من الأفلام العائلية الشائقة، حيث تتيح لجميع أفراد الأسرة والأطفال الاستمتاع بمجموعة من الأفلام المميزة خلال عطلة نهاية الأسبوع في الهواء الطلق ضمن حديقة الأطفال والتي ستُقام أيام الجمعة والسبت من كل أسبوع في الساعة 6:30 مساءً و8:30 مساءً. وتعليقاً على هذا الموضوع، قالت رشا القبلاوي، مديرة إدارة الاتصال المؤسسي لحديقة أم الإمارات: يسعدنا عودة سوق الحديقة هذا العام ليقدم تجارب غنية لجميع أفراد المجتمع. ويهدف السوق إلى تعزيز جهود الاستدامة بشكل رئيسي ودعم المشاريع المحلية الصغيرة والمتوسطة وتشجيع التعاون المجتمعي بين كافة الأفراد. وندعو الزوار من مختلف الأعمار إلى الاستمتاع بالطقس المعتدل وبالأنشطة والبرامج التي تم إعدادها بشكل خاص لضمان تجربة لا تنسى، إلى جانب التعرف على المنتجات المحلية الطازجة العالية الجودة التي توفرها مجموعة من الشركات المتنوعة.

الفطيم دي سي للطيران تعين كريستوفر إيدن مديرا للعمليات الأرضية

أعلنت شركة الفطيم دي سي للطيران، التي تعد نتاج شراكة دولية بين شركة دي سي أفييشن جي إم بي إتش الألمانية، وبين مجموعة الفطيم ومقرها دبي، عن تعيين كريستوفر إيدن بمنصب مدير العمليات الأرضية في الشركة. وسيباشر كريس مهام منصبه الجديد من المقر الرئيسي للشركة في مطار آل مكتوم الدولي، ليشرف على إدارة العمليات الأرضية. وفي تعليق له، قال هولجر أوستهايمر، مدير عام شركة الفطيم دي سي للطيران: نحن سعداء للغاية بانضمام كريس إلى فريقنا، لا سيما مع خبرته الواسعة التي تربو على 30 عاماً في سوق الطيران، ومعرفته التقنية بهذه القطاع.

متنزه موشينجيت دبي يكشف عن احتفالات مذهلة في شهر عيد الهالوين

كشف موشينجيت دبي، أكبر متنزه ترفيهي مستوحى من عالم هوليوود في المنطقة، عن مجموعة من الفعاليات والتجارب الفريدة والممتعة الذي أعدها لضيوفه الذين لا يستطيعون الانتظار حتى 31 أكتوبر لبدء الاحتفال بعيد الهالوين، حيث بات بإمكانهم البدء بالاستمتاع بأقوى مغامرات الرعب والمرح ابتداءً من 8 أكتوبر، عندما يتحول المتنزه إلى الوجهة العائلية الأكثر رعباً في دولة الإمارات.

وسيكون ضيوف موشينجيت، طوال شهر أكتوبر، من الأربعاء إلى الأحد، بدءاً من الساعة 4 مساءً، على موعد لاكتشاف ديكورات ومرافق المتنزه الساحرة والمرعبة بآن واحد، وعروضه الترفيهية المباشرة، ومناطقه التي يكتنفها الرعب، والمنازل الجديدة المسكونة بالأشباح، وغيرها الكثير من المغامرات المليئة بالمفاجآت المرعبة والمخيفة.

تقدم موشينجيت لضيوفها الباحثين عن التشويق والرعب منطقة أسطورة الشبح الباكي The Legend of the Weeping Shadow التي يحيطها الرعب من كل جانب بسبب ظهور شبح يُشاع أنه يتجول في مناطق الواجهة البحرية سعياً للانتقام. وفي ذات الوقت، ستأخذ منطقة العروض المرعبة Freak Show ضيوفها إلى عالم السيرك المليء بالمهرجين المهووسين، الذين يجولون المكان ناشرين الرعب والأهوال. كذلك يمكن للضيوف استكشاف منازل الحديقة المسكونة، التي تثير الخوف بأجوائها ومفاجآتها المفزعة، وخاصة مع إطفاء الأنوار، والبدء برحلة إلى عالم الظلام الدامس الذي يتخلله ومضات أضواء مرعبة تظهر خلالها لأرواح الشريرة. وفي هذه الأثناء، يظهر شبح السفاح الذي يسكن منطقة سلاشر Slasher مثيراً الرعب والزعر في قلوب الضيوف. أما سرداب مصاص الدماء Crypt of the Vampire الذي يضم نعشه القديم المفقود، فسيشهد مغامرات مثيرة ومخيفة من أولئك الذين ذهبوا للبحث عنه، ولكنهم واجهوا المصير المأساوي ذاته.

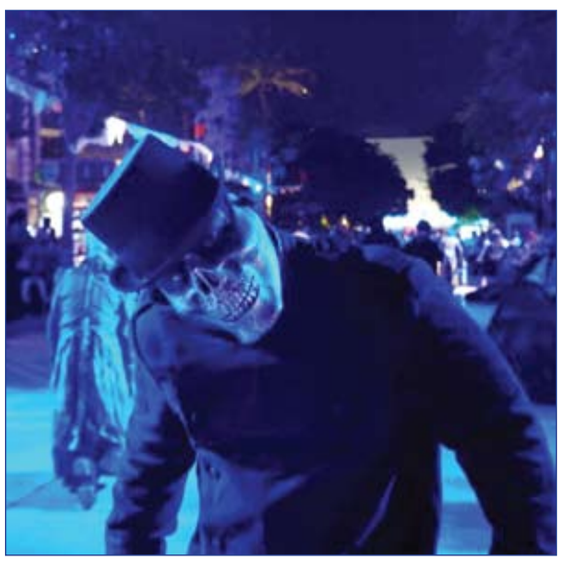

اجتماعية الشارقة تنفذ رحلات ترفيهية لـ184 من كبار السن

في إطار احتفالاتها بيوم المسن العالمي ، الذي يحتفل به العالم في الأول من أكتوبر من كل عام، نظمت دائرة الخدمات الاجتماعية في الشارقة، برنامجا حافلا بالرحلات الترفيهية لكبار المواطنين المستفيدين والمسجلين على مستوى الدائرة، بهدف بث السعادة في نفوسهم. واستفاد نحو 184 من كبار المواطنين من المنتسبين في كافة فروع الدائرة، بالإضافة إلى 47 مرافقاً. وشملت الرحلات مزرعة الهناوي، والغرفة الماطرة في الشارقة، استراحة ريف مسافي، استراحة السحب، استراحة الريم، سفاري الذيد، واستراحة بستان حتا، ومركز البستان لإكثار الحياة البرية، مجلس حديقة مليحة، ، ومزرعة المدام، ومزرعة المشاهير في البدية، واستراحة ريف الباحة في مسافي ومزرعة العائلة بالزبير. وقال عبد الرحمن الدرمكي مدير فرع كلباء، رئيس لجنة الرحلات الداخلية والخارجية لكبار المواطنين، أن الدائرة تولي الكثير من الاهتمام بكبار المواطنين لأسعادهم ولدمجهم في المجتمع إفساح المجال أمامهم للشعور بالراحة والهدوء النفسي والاجتماعي.

الاثنين 10 أكتوبر 2022 م - العـدد 13667
Monday 10 October 2022 - Issue No 13667

الفجر

بانوراما

لماذا تراودنا الكوابيس بعد مشاهدة أفلام الرعب؟

مع اقتراب عيد الهالووين يخطط الكثيرون لقضاء ليلة من الرعب بما في ذلك حضور أفلام الرعب المخيفة. ورغم أن هذه الأفلام قد تكون مثيرة وتحبس أنفاس المشاهدين، إلا أن البعض يعانون من الكوابيس بعد مشاهدتها، فما سبب ذلك؟

توضح الدكتورة كاثرين هول، أخصائية علم نفس النوم في Somnus Therapy أن العواطف الشديدة التي تسببها لنا أفلام الرعب يمكن أن تؤدي إلى حدوث الكوابيس، وقالت هول "تحدث الكوابيس في الغالب بسبب التوتر، وأفلام الرعب مصممة خصيصاً لزيادة هذا النوع من المشاعر".

وأضافت هول "إنهم يستخدمون الحيل النفسية لخلق أوهام التشويق والخطر التي تسبب التوتر والقلق. ثم نجلب هذا الضغط إلى الفراش معنا، مما يجعل أدمغتنا غير قادرة على الاسترخاء والتوقف عن العمل".

ومع ذلك، أوضحت الدكتور هول أن أفلام الرعب يمكن أن تساعد أيضاً في تحسين مزاجك، إذا كان بإمكانك التعامل مع مشاعر التوتر الأولية. وأضافت "الأشخاص الذين يتعاملون مع القلق والصدمة قد يشعرون بتزايد هذه المخاوف، لكن هذا مجرد هروب للجسد أو استجابة لمشاعر الخوف التي يتم إطلاقها. حاول أن تميل إلى تلك المشاعر، حيث يتم إطلاق هرمونات الشعور بالسعادة مثل الدوبامين والسيروتونين كرد فعل يمكن أن يعزز مزاجك بعد أن تهدأ الأعصاب".

يومية ـ سياسية ـ مستقلة
تصدر عن دار الفجر للصحافة والطباعة والنشر والتوزيع

رئيس التحرير:
عبيد حميد المزروعي

مدير التحرير:
د. شريف الباسل
email:bassel@alfajrnews.ae

المكتب الرئيسي أبوظبي : هاتف:4488300
دبي: هاتف:2217155 – فاكس: 2210070
العين : هاتف:7663631 – فاكس: 7666518

المراسلات: ص.ب :505
email:editors@alfajrnews.ae

طبعت بمطابع الفجر- التوزيع:

يتسبب بوفاة طفله بعدما قام بتقبيله

ألقى البريطاني كارل ماكلارين، 44 عاماً، باللوم على نفسه بعد نقله عن غير قصد لفيروس قرحة البرد، أو الهربس، إلى طفله حديث الولادة الذي توفي بفشل عضوي متعدد عن عمر يناهز شهرين فقط. وكان ماكلارين قد قبّل ابنه عندما كان يبلغ من العمر أسبوعين فقط، مما أدى إلى إصابته بفيروس قرحة البرد الذي يحمله معظم البالغين دون أن يعرفوا.

استمعت محكمة اليوم إلى أن الرجل واجه صعوبة في التعامل مع وفاة طفله كايدن، الذي تم إيقاف تشغيل أجهزة الانتعاش عنه بعد أن كافح من أجل الحياة في المستشفى لمدة ستة أسابيع.

ونتيجة لما حدث لطفله، بدأ ماكلارين في الإفراط بتناول الكحول مما أدى إلى إنهاء علاقته بزوجته ماري كلير ماكورميك "37 عاماً". وبعد انفصالهما قام ماكلارين باقتحام منزل زوجته السابقة متهماً إياها بالخيانة قبل أن يشدها من شعرها وتوجيه العديد من اللكمات العنيفة لها.

وبعد أن غادر ماكلارين منزل طليقته، اتصلت بالشرطة التي ألقت القبض عليه بعد عدة ساعات وهو ثمل. وتم الحكم على الرجل بالسجن لثلاث سنوات إثر إدانته بتهمة اقتحام منزل طليقته عنوة والاعتداء عليها بالضرب المبرح.

يعثر على كنز أثري بجهاز كشف معادن

لم يتوقع شاب بريطاني بأن الحظ سيبتسم له من جولته الثانية في رحلة البحث عن الكنوز، إذ عثر بجهاز كشف معادن اشتراه على أمازون، على عملات نقدية نادرة عمرها 400 عام.

وفي التفاصيل، وجد جون راندل "27 عاماً" مسامير صدئة وسكيناً في رحلته الأولى للبحث عن الكنوز، بعدما اشترى جهازاً كاشفاً للمعادن من موقع أمازون بقيمة لا تتجاوز 200 دولار، وفقاً لصحيفة "ذا صن" البريطانية. لكن في رحلته الثانية، عثر على 380 عملة نقدية فضية عمرها 400 عام في مدينة كوفنتري البريطانية، كانت قد دفنت إبان الحرب الأهلية الإنجليزية بين 1642 . 1651. وتعود بعض هذه النقود لعهود ملوك مختلفة مثل الملك تشارلز الأول وجيمس الأول وإليزابيث الأولى وماري الأولى. لكن لم تقرر السلطات البريطانية ما إذا كانت هذه النقود الأثرية ستحوّل إلى متحف أو يمكن بيعها، وكذلك مقدار المكافأة التي سيحصل عليها جون راندل. وعبر الشاب البريطاني عن فرحته بهذا الكنز مشيراً إلى أنه "اكتشاف رائع" واصفاً نفسه بالمحظوظ لأنه لم يكن يتوقع في حياته أن يعثر على كنز ثمين.

يقفز عبر سطح مبنى من 23 طابقا

أظهر مقطع فيديو انتشر على وسائل التواصل الاجتماعي، رجلا يقفز عبر سطح مبنى مكون من 23 طابقا بدون معدات أمان.

واستعرض الرجل الذي لم يتم الكشف عن اسمه، قدراته في التنقل على سطح مبنى في نيويورك، شيّد قبل 115 عاما، وفقما ذكر موقع "إنديا توداي".

ويبدو الرجل في بداية مقطع الفيديو وهو يرد على مكالمة هاتفية قبل أن ينطلق قافزا عبر نوافذ المبنى وتحديدا في الطابق 23، دون أن يكون مزودا بأي وسائل حماية. وتباينت آراء مستخدمي مواقع التواصل بعد مشاهدتهم للفيديو، حيث وصف فريق ما قام به الرجل بالمغامرة الجريئة، في حين دعا آخرون لتشديد الرقابة على المباني العالية في الولايات المتحدة للحيلولة دون ظهور مغامرات غير محسوبة كالتي فعلها بطل الفيديو.

كريستين بيل لدى حضورها حفل العرض الأول لبرنامج نتفليكس الكوميدي «مهرج الملك» في لوس أنجلوس. ا ف ب

يسبح 900 متر في الفيضانات لإنقاذ والدته

غامر أمريكي بحياته والسباحة لنحو نصف ميل في مياه الفيضانات جراء إعصار إيان، لإنقاذ حياة والدته العجوز القعيدة على كرسي متحرك، والتي رفضت مغادرة منزلها في مقاطعة نابولي بولاية فلوريدا، رغم التحذيرات ودعواء الإخلاء بأسرع وقت. وتمكن الأمريكي جوني لودر من السباحة لمدة 45 دقيقة، رغم سرعة الرياح التي بلغت بلغت 105 أميال في الساعة، لينقذ والدته من مياه الفيضانات التي أغرقت العديد من المنازل والمباني. وقال جوني إن والدته على كرسي متحرك، ولديها ساق واحدة فقط وتقرحات في كل مكان، ولا يمكنها التحرك، ورفضت الذهاب إلى ملجأ للاحتماء به". وقالت والدة جوني، لاودر "84 عاماً" في مقابلة بالفيديو مع أسوشيتد برس إنها كانت تركل وتصرح وتقاتل طول الوقت، مشيرة إلى أنها مرت بتجربة سابقة مع الإعصار الأخير "إيرما"، لكن هذا الأخير لا يقارن ولا يساوي شيئاً مقارنة بالإعصار "إيان"، فقد بلغت المياه كرسيها المتحرك، واضطرت لطلب المساعدة من نجلها. وقالت لاودر إنها لم تكن تتوقع هذه النتيجة مع الإعصار إيان، مشيرة إلى أنه عندما ضرب الإعصار إيرما عام 2017 منزلها، بلغ عمق المياه 6 بوصات "نحو 15 سم"، بينما مع الإعصار فلوريدا، كان عمق المياه في المنزل أكثر من 3 أقدام "91 سم"، فلم تكن تعتقد أن الأمر سيكون بهذا السوء.

تفقد عينها بعد الاستحمام بالعدسات اللاصقة

حذرت سيدة خمسينية بضرورة توخي الحذر من مخاطر تلوث العدسات اللاصقة، بعد أن تسبب العدوى بفقدانها لعينها اليسرى على إثر استحمامها وهي تضع عدساتها اللاصقة. وتعتقد ماري ماسون "54 عاماً" أنه يجب على المصنّعين أن ينصحوا بعدم استخدام العدسات اللاصقة في أماكن معينة قد تجعل العينين عرضة للعدوى. واضطرت ماري لاستخدام عين صناعية بعد إصابتها بالتهاب القرنية الشوكي في الحمام نتيجة احتباس الماء تحت عدساتها اللاصقة. و تعرف مراكز السيطرة على الأمراض والوقاية منها التهاب القرنية الشوكي على أنه عدوى نادرة ولكنها خطيرة في العين ويمكن أن تؤدي إلى ضعف البصر الدائم أو العمى.

وأصيبت ماري بالعدوى في عام 2015 بعد أن احتبس الماء بين العدسات اللاصقة والقرنية. و كانت ترتدي العدسات اللاصقة لفترات طويلة في ذلك الوقت. وأثبتت خمس سنوات من العلاج اللاحق فشلها في علاج العدوى، مما أدى في النهاية إلى إزالة العين المصابة.

سيارة تقتحم منزلا وتقتل صاحبته

لقيت سيدة أسترالية مصرعها في حادث غريب بعدما انحرفت سيارة عن الطريق وحطمت منزلها.

ووقعت الحادثة غربي سيدني، حيث تلقت فرق الطوارئ نداء عن تصادم سيارة بمنزل، وهروب سائق المركبة من الشرطة. وتفاجأت قوات الطوارئ والإسعاف بدخول السيارة في المنزل، وتسببه بإصابة السيدة بجروح خطيرة. وقامت الشرطة والمسعفون في نيو ساوث ويلز بمحاولات يائسة لعلاج السيدة قبل الإعلان عن وفاتها في مكان الحادث.

التهمتهم النيران أثناء نومهم

تسببت النيران التي اشتعلت في حافلة بعد اصطدامها بشاحنة على طريق سريع غربي الهند في ساعة مبكرة من صباح السبت بمقتل 12 راكبا على الأقل.

وقال ضابط الشرطة بهاجوان آدكي، إن 43 شخصا آخرين أصيبوا بحروق خطيرة نُقلوا إلى مستشفى في ناشيك، وهي مدينة بولاية ماهاراشترا.

وأفادت وكالة "برس ترست" الهندية للأنباء بأن معظم الركاب كانوا نائمين عندما اشتعلت النيران في الحافلة حوالي الساعة الخامسة صباحا واحترقت المركبة بالكامل.

ووصل بعض الأشخاص الذين يعيشون بالقرب من الطريق السريع إلى المكان لكنهم لم يتمكنوا من المساعدة حيث اجتاحت النيران المشتعلة السيارة.

وذكر إكناث شيندي أبرز أكبر مسؤول منتخب في الولاية، بأنه يجري التحقيق في سبب الحريق.

من جانبه، قال رئيس الوزراء ناريندرا مودي إنه شعر بالقلق من مأساة الحافلة، وكتب على تويتر "أتمنى أن يتعافى المصابون في أقرب وقت ممكن. الإدارة المحلية تقدم كل مساعدة ممكنة للمتضررين".

ويُقتل أو يُصاب مئات الآلاف من الأشخاص سنويا على طرق الهند، وتُعزى معظم الحوادث إلى القيادة المتهورة وسوء صيانة الطرق وتقادم المركبات.

مطعم يقدم «أطباقاً فاخرة» للكلاب

تحظى المقاهي والمطاعم المخصصة للحيوانات الأليفة باهتمام متزايد حول العالم خاصة في فترة ما بعد كورونا، لكن هذه المطعم في أمريكا أخذ هذا الاتجاه إلى بعد آخر، حيث تخصص بتقديم "أطباق فاخرة" للكلاب وأصحابهم. بأسعار تبدأ من 75 دولاراً للطبق الواحد، افتتح طاه فرنسي مقيم في سان فرانسيسكو في بداية هذا الشهر مطعماً اسمه "Dogue" يقدم من خلالته علامته التجارية الفريدة من الوجبات للكلاب وأصحابهم، ويفتح أبوابه يوم الأحاد فقط.

ويعتبر الطاهي المحترف رحمي مصاروة أن الكلاب تستحق أن تتغذى بمكونات عضوية ذات جودة عالية ومصادر محلية، لذلك يقدم وجبات تتناسب مع عمر الكلب ووزنه ومستوى نشاطه واحتياجاته الغذائية الخاصة. ويستوحي الطاه الفرنسي أطباقه من المطبخ المحلي في بلاده، إذ يقدم أطباق الفيليه مينيون بصلصة الترتار وبيض السمان المسلوق.

وإلى جانب المعجنات، تشمل الأطباق الـ"دوغوتشينوس" وكعكة على شكل وردة مصنوعة من قلب لحم الغزال البري والشمندر، وتشمل المقبلات حساء الدجاج والفطر، وكان الطبق الثاني فطيرة من جلد الدجاج.

يهرّب 3 ثعابين عبر معبر حدودي

يواجه رجل أمريكي من مدينة نيويورك ما يصل إلى 20 عاماً في السجن بتهمة محاولته تهريب ثلاثة ثعابين كبيرة في سرواله عبر الحدود بين الولايات المتحدة وكندا.

ذكرت وكالة أسوشيتيد برس أن كالفين باوتيستا "36 عاماً" خضع للمحاكمة هذا الأسبوع في نيويورك بتهمة إخفائه ثلاثة ثعابين بورمية أثناء عبور حافلة إلى الولايات المتحدة في ميناء دخول شامبلين في ولاية نيويورك في 15 يوليو -تموز 2018.

ويواجه اتهامات فيدرالية بالتهريب، حيث يتم تنظيم استيراد الثعابين البورمية بموجب معاهدة دولية وقانون اتحادي. ويتم التحقيق حالياً في قضيته من قبل مصلحة الأسماك والحياة البرية الأمريكية والجمارك وحماية الحدود الأمريكية.

وقالت وزارة العدل الأمريكية أنه تم الإفراج عن باوتيستا في الفترة التي سبقت محاكمته. لكن في حالة إدانته، يواجه عقوبة بالسجن تصل إلى 20 عاماً وغرامة قدرها 250 ألف دولار وثلاث سنوات من الإفراج تحت الإشراف.

ولم يُذكر تفاصيل حول كيفية تهريب هذه الثعابين البورمية الضخمة في سرواله، خاصة أنها تعد واحدة من أكبر أنواع الثعابين، حيث يصل ارتفاعها إلى خمسة أمتار. وفي حين أن لا تعتبر هذه الفصيلة معرضة لخطر الانقراض، إلا أنها تصنف من الأنواع المعرضة للخطر في آسيا.

مذكرات جادا سميث... إدمان واكتئاب وتجارة مخدرات

كشفت جادا بينكيت سميث، زوجة الممثل الأميركي الشهير ويل سميث، ومقدمة برنامج "ريد تيبيل تاك" عن نيتها نشر مذكراتها في خريف عام 2023، وفقاً لشبكة "سي إن إن". ستؤرخ بينكيت سميث "الدروس المستفادة في سياق رحلة صعبة ولكنها مثيرة للانتباه"، ويوصف الكتاب بأنه "رحلة من أعماق الاكتئاب الانتحاري إلى ارتفاعات إعادة اكتشاف الشخصية والاحتفال بالقوة الأنثوية الأصيلة".

وفقاً لبيان صحفي: "مع كتاب (نو هولدز بيرد)، تكشف جادا عن نشأتها غير التقليدية في بالتيمور من طفلة لاثنين من المدمنين إلى طالبة مسرح واعدة وفترة فاصلة عنيفة كتاجرة مخدرات - تلاها صعود مواز للنجومية، ثم وقوعها في الحب مع ويل سميث وزواجهما، وتجربتها السعيدة مع الأمومة".

كيف يبدو العالم لمن يعانون مشكلات في البصر؟

يرتدي الكثير من الناس نظارات أوعدسات لاصقة لتحسين مستوى بصرهم، ولكن قد يكون من الصعب معرفة متى تزداد رؤيتك سوءاً. و كشفت صور مروعة جديدة كيف يبدو البصر مع مشاكل العين المختلفة. تُظهر الصورة على اليمين كيف سيبدو اعتلال الشبكية السكري، وهي حالة يمكن أن تؤدي إلى العمى. وعلى اليسار توجد نفس الصورة برؤية مثالية.

على اليمين، ما ستبدو عليه رؤيتك إذا كنت تعاني من المرحلة الثالثة من التنكس البقعي. في حين أنه لا يسبب العمى الكامل، إلا أنه سبب رئيسي لفقدان البصر لدى كبار السن. وعلى اليسار ما ستبدو عليه الصورة برؤية طبيعية.

تُظهر الصورة على اليمين التهاب الشبكية الصباغي، حيث تقل الرؤية تدريجياً. وعلى اليسار هو الشكل الذي ستبدو عليه الرؤية إذا كانت طبيعية.

فيما يلي أهم الحالات التي تصيب العين ويجب مراجعة الطبيب فوراً عند الإصابة بإحداها، بحسب صحيفة ذا صن البريطانية:

اعتلال الشبكية السكري: اعتلال الشبكية السكري هو أحد مضاعفات مرض السكري، وعادة ما يحدث بسبب ارتفاع مستويات السكر في الدم التي تلحق الضرر بالجزء الخلفي من العين (شبكية العين)، ويمكن أن يسبب هذا العمى إذا ترك دون تشخيص ودون علاج.

إعتام عدسة العين: إعتام عدسة العين هو غشاوة في عدسة العين التي عادة ما تكون صافية. إن الإصابة بإعتام عدسة العين والرؤية من خلال العدسات الغائمة يمكن أن تجعل الأمر يبدو إلى حد ما مثل النظر من خلال نافذة ضبابية.

التهاب الشبكية الصباغي: يتكون من مجموعة كبيرة من اضطرابات الرؤية الموروثة النادرة التي تسبب تنكساً تدريجياً في شبكية العين وهو الغشاء الحساس للضوء الذي يغطي داخل العين.

اللابؤرية: سبب شائع للرؤية الضبابية، والتي يتم تصحيحها عادة بالنظارات أو العدسات اللاصقة.

في مباراة بيسبول.. شاكيرا وبيكيه على مقاعد متباعدة

خلال حضروهما مباراة البيسبول لابنهما ميلان فى فالنسيا، قامت شاكيرا وطليقها نجم كرة القدم العالمي جيرارد بيكيه، بالجلوس بشكل منفصل أثناء حضورهما.

وكان قد أعلن الثنائي انفصالهما ، بعد 12 عامًا من الزواج حيث سرعان ما بدأت مزاعم الخيانة فى الظهور بعناوين الصحف الإسبانية فيما يتعلق بأسباب نهاية علاقتهما، وذلك وفقا لموقع "ديلى ميل" البريطانى.

وكان قد رد حارس ريال مدريد الإسباني السابق إيكر كاسياس، على الأنباء التي انتشرت حول دخوله بعلاقة عاطفية مع النجمة العالمية من أصل لبناني شاكيرا عقب قيام إيكير كاسياس بمتابعة شاكيرا عبر صفحتها الخاصة رغم معرفته بها لسنوات، وذلك بعد أشهر قليلة من إعلان انفصالها عن حبيبها لاعب برشلونة جيرارد بيكيه. وأثار هذا الخبر استفزاز كاسياس فرد نافيا وجود علاقة مزعومة بينه وبين شاكيرا، حيث كتب عبر "الستوري" بصفحته على موقع التواصل الاجتماعي: "لا يُصدّق... لا يُصدّق".

نفوق عميد الكلاب في العالم

نفق الكلب الأكبر سنّاً في العالم "بيبلز" عن 22 عاماً خلال هذا الأسبوع في جنوب شرق الولايات المتحدة، على ما أعلنت موسوعة غينيس للأرقام القياسية عبر موقعها الالكتروني الأربعاء.

وكانت "بيبلز"، وهي أنثى من نوع فوكس تيرير، تتغذى على طعام القطط الذي كانت توفّرها لها مالكتها منذ العام 2012، ما ساعد على إطالة عمرها. وكتبت صاحبة الكلبة عبر انستغرام إنّ "بيبلز، الكلبة الأكبر سنّاً في العالم، نفقت للأسف بصورة طبيعية وبسلام في بيتها ومحاطة بعائلتها". ووُلدت "بيبلز" في 28 مارس -آذار 2000 في لونغ آيلاند بنيويورك، فيما عاشت غالبية حياتها في ولاية ساوث كارولينا. وأنجبت الكلبة التي كان حجمها صغيراً، إذ بلغ وزنها كيلوغرامين فقط، 32 جرواً طيلة حياتها.

وصُنّفت "بيبلز" أكبر كلب في العالم في مايو -أيار 2022، عقب زيارة قام بها خبراء من موسوعة غينيس التي تتولى تحديد الأرقام القياسية في المجالات كلها.

وأشارت صاحبة الكلبة جولي غريغوري إلى أنّ السر الكامن وراء الصحة الجيدة التي تمتّعت بها "بيبلز" يتمثل في العناية "الدقيقة" التي كانت توفرها لها. ونفقت الكلبة التي كانت تحب موسيقى الكانتري، قبل خمسة أشهر من بلوغها الثالثة والعشرين.