الفجر

عام زايد — YEAR OF ZAYED

يومية - سياسية - مستقلة

www.alfajrnews.ae

20 صفحة- الثمن درهمان

أسسها عام 1975 عبيد حميد المزروعي

السبت 17 فبراير 2018 م - غرة جمادى الآخرة 1439 العدد 12252

Saturday 17 February 2018 - Issue No 12252

اصابات في مواجهات مع الاحتلال في الضفة وغزة

•• القدس المحتلة-وام:

تواصلت الهبة الجماهيرية الفلسطينية ضد القرارات الأمريكية المجحفة بحق الشعب الفلسطيني وخاصة اعلان ترامب القدس عاصمة لإسرائيل.

ففي الضفة الغربية أصيب شاب فلسطيني برصاصة في القدم خلال مواجهات في المزرعة الغربية قضاء رام الله بعد توافد الأهالي لأداء صلاة الجمعة على أراضي بلدة المزرعة الغربية المهددة بالمصادرة من قبل قوات الاحتلال الإسرائيلي.

وهاجمت قوات الاحتلال مسيرة انطلقت لإحياء ذكرى مجزرة المسجد الإبراهيمي في مدينة الخليل بقنابل الصوت والغاز ..وأصيب صحفي مصور احد الفضائيات في محافظة الخليل جراء اطلاق الاحتلال قنبلة صوت اتجاهه مباشرة فيما اعتقل الاحتلال فتى في البلدة القديمة بالمدينة.

ونظم نشطاء اسرائيليين من حركة السلام اليسارية وقفة احتجاجية شرق نحالين بهدف الاعتراض على خطة حكومة الاحتلال اغلاق مدخل البلدة الشرقي بشكل كامل والانشطة التي تقوم بها الادارة المدنية من اجل اقامة قاعدة عسكرية.

مواقيت الصلاة
الفجر..... 05:38
الظهر..... 12:52
العصر..... 03:55
المغرب..... 06:21
العشاء..... 07:35

6 297000 147017

قواتنا المسلحة تقوم بدور انساني لانقاذ طفل في اليمن (وام)

في دور إنساني جديد

القوات المسلحة الإماراتية تنقذ طفلا يمنيا تعرض لانفجار لغم زرعته ميليشيا الحوثي

•• المخا-وام:

في دور إنساني جديد للقوات المسلحة الإماراتية .. أنقذ المستشفى الطبي الميداني العسكري الطفل اليمني خليل ياسين أحمد الذي أصيب بجروح قطعية خطيرة وتهتك في الأمعاء إضافة إلى عدد من الشظايا أثر تعرضه لانفجار لغم أرضي زرعته ميليشيات الحوثي الإيرانية.

لم تنجو براءة الطفل خليل ياسين من مخلفات وجرائم ميليشيات الحوثي الإيرانية التي ترسم الوجه الأبشع في التاريخ الحديث لمخطط عدواني توسعي تنفذه قوى إقليمية عبر ميليشيات تابعة لها.

لم ينجو أطفال اليمن الأبرياء من غدر وإرهاب ميليشيات الحوثي وإصرارها على إنشاء جيل عاجز وخائف من الأطفال عبر زرع الألغام الأرضية التي لم تستهدف إلا قتل براءة الأطفال وأملهم في الحياة مما يؤكد بشاعة المخطط العدواني تجاه مستقبل أبناء الشعب اليمني الشقيق.

(التفاصيل ص2)

مجلس الأمن يوافق على (غريفيث) مبعوثا خاصا لليمن

غارات التحالف تستهدف خبراء تجسس إيرانيين في تعز

•• عواصم-وكالات:

قال الجيش اليمني، امس الجمعة، إن طائرات التحالف العربي لدعم الشرعية في اليمن شنت غارة جوية، استهدفت موقعا يتمركز فيه، خبراء تجسس إيرانيون قرب مدينة تعز، جنوبي البلاد.

وذكر الجيش أن الخبراء كانوا يتواجدون في موقع شرقي تعز، مشيرا إلى أنهم يعملون في التجسس على شبكة الاتصالات لصالح ميليشيات الحوثي الإيرانية.

وفي سياق متصل، شن التحالف العربي 68 غارة جوية على أهداف ومواقع عسكرية تابعة لميليشيات الحوثي خلال الساعات الـ24 الماضية.

وتوزعت الغارات على مواقع الميليشيات الانقلابية في صنعاء ومأرب وكذلك جبهة الساحل الغربي في محافظة الحديدة، كما طالت مواقع وتعزيزات للحوثيين في صعدة وحجة.

ودمرت مقاتلات التحالف في وقت سابق منصة إطلاق صواريخ أرض- أرض تابعة لميليشيات الحوثي الإيرانية قرب مطار الحديدة.

وكانت الميليشيات تعمل على تجهيز المنصة لإطلاق صاروخ نحو مدينة المخا.

التحالف يواصل قصف مواقع الميليشيات الحوثية الايرانية في اليمن

ووفقا لمصادر عسكرية، أسفرت الغارة عن مقتل 8 ثمانية من أفراد ميليشيات الحوثي العاملين في المنصة.

هذا ووافق مجلس الأمن الدولي على تعيين البريطاني مارتن غريفيث مبعوثا أمميا خاصا إلى اليمن، ليكون بذلك ثالث وسيط خلال سبع سنوات يتم تكليفه بملف النزاع اليمني.

وكان الأمين العام للأمم المتحدة أنطونيو غوتيريش قد أبلغ المجلس الثلاثاء في رسالة اطّلعت عليها وكالة فرانس برس قراره تعيين غريفيث مبعوثا أمميا خاصا إلى اليمن خلفا للموريتاني إسماعيل ولد الشيخ أحمد الذي رفض البقاء في منصبه بعد انتهاء ولايته.

وكانت لدى أعضاء مجلس الأمن الدولي مهلة تنتهي الخميس في الساعة 17،00 (22،00 ت غ) للاعتراض على هذا التعيين.

وقد وقع الخيار على الوسيط البريطاني بعد أسابيع من المشاورات، بحسب دبلوماسيين.

ولم يتوصل ولد الشيخ أحمد الذي عيّن في أبريل 2015 إلى أي نتيجة لإنهاء النزاع في اليمن، وأبلغ الأمم المتحدة أنه لا ينوي البقاء في منصبه بعد انتهاء ولايته الحالية في فبراير 2018.

وكان جمال بن عمر سلف المبعوث الموريتاني استقال في أبريل 2015 بعد فشل جهود دامت أربع سنوات للتوصل إلى عملية سياسية انتقالية.

وفي رسالته إلى مجلس الأمن قال غوتيريش، إن غريفيث الذي يدير مؤسسة "المعهد الأوروبي للسلام" ومقرها في بروكسل، يتمتع "بخبرة طويلة في حل النزاعات والتفاوض والتوسط والشؤون الإنسانية».

وميدانيا أحبطت مقاتلات تحالف دعم الشرعية في اليمن مخططات ميليشيات الحوثي لإطلاق صواريخ باليستية جديدة.

وأفادت مصادر ميدانية بأن غارات للتحالف استهدفت منصة إطلاق كانت تعدها الميليشيات لإطلاق الصواريخ منها، في المطار الحربي لمدينة الحديدة شرق اليمن.

غارات التحالف العربي أسفرت أيضاً عن سقوط عدد من القتلى والجرحى من العناصر الانقلابية في المطار.

يتزامن ذلك مع إعلان الرئيس عبدربه منصور هادي عن أن محافظة الحديدة في طريقها للتحرير.

كما شنت مقاتلات تحالف دعم الشرعية ضربات في محافظة الجوف على تجمعات وآليات قتالية للانقلابيين بجبهة خب

قرقاش: الانتقادات الموجهة لإيران في محلها

•• أبوظبي- الفجر:

أكد معالي الدكتور أنور بن محمد قرقاش وزير الدولة للشؤون الخارجية، أن الانتقادات التي تتعرض لها إيران جراء إحجامها عن المساهمة في إعادة إعمار العراق في محلها.

وقال معاليه، في تغريدة عبر حسابه على موقع التواصل الاجتماعي «تويتر»، «الانتقادات الواسعة حول إحجام إيران عن المساهمة في إعادة إعمار العراق في محلها، طالما ارتبط النموذج الإيراني بنَفسه الطائفي وبالبحث عن النفوذ والتوسع عبر استغلال الفتن والأزَمات».

وكانت دول عدة عربية وخليجية ومؤسسات مالية واقتصادية واجتماعية التزمت، في مؤتمر لإعمار العراق، بتخصيص نحو 30 مليار دولار لدعمه والنهوض به. فيما اكتفت إيران بتصريحات غامضة.

الهلال الأحمر الإماراتي يواصل تزويد مراكز الكلى بشبوة بالمشتقات النفطية

•• شبوة-وام:

زودت هيئة الهلال الأحمر الإماراتي أمس الاول مستشفى الكلى التخصصي الخيري لجراحة الكلى والمسالك البولية بمدينة عزان ومراكز غسيل الكلى في كل من عزان وعتق وبيحان بمحافظة شبوة بـ36 ألف لتر من وقود الديزل لتلبية إحتياجات تشغيل مولدات الطاقة الكهربائية الخاصة بهذه المنشآت الطبية وذلك في اطار حرصها على استمرار خدماتها الانسانية الجليلة في خدمة مرضى الفشل الكلوي . وقال محمد سيف المهيري رئيس فريق هيئة الهلال الأحمر الإماراتي بمحافظة شبوة ان هذا الدعم يأتي استمرارا للدعم المتواصل الذي توليه دولة الامارات ممثلة بجناحها الانساني والخيري الهلال الاحمر لمستشفى ومراكز الكلى في محافظة شبوة.. مشيرا الى ان هذه الكمية من وقود الديزل ليست الاولى من نوعها ولن تكون الاخيرة بل سبق وان رفد الهلال الاحمر الاماراتي مراكز ومستشفى الكلى بشبوة بكمية مماثلة في شهر نوفمبر الماضي. (التفاصيل

تركيا تصدر أحكاما بالمؤبد تشمل صحفيين بارزين

أنقرة وواشنطن نحو تطبيع العلاقات وآلية مشتركة في سوريا

•• عواصم-وكالات:

قال وزير الخارجية التركي، مولود جاويش أوغلو، امس الجمعة، إن أنقرة اتفقت مع واشنطن على تطبيع العلاقات بينهما بعد توترها في الفترة الأخيرة، وتشكيل آلية لمواجهة الإرهاب في شمال سوريا.

وأوضح وزير الخارجية التركي: مع الرغبة التي شددنا عليها منذ مساء الخميس، اتفقنا بشكل أساسي على مسألة تطبيع علاقاتنا مجددا، وذلك بعد أسابيع شهدت تصاعدا في حدة اللهجة التركية إزاء واشنطن.

كما أعلن، خلال مؤتمر صحفي مشترك مع نظيره الأميركي ريكس تيلرسون في أنقرة: ننتظر تحركا أميركيا يتعلق بالتنظيمات الكردية المسلحة.

وأضاف أن أنقرة وواشنطن ستعقدان اجتماعا آخر قبل منتصف مارس.

من جانبه، أكد وزير الخارجية الأميركي أن تركيا والولايات المتحدة لن تتحركا بعد الآن كل بمفرده في سوريا، وتريدان المضي قدما في العمل معا لتجاوز الأزمة الحالية.

وأضاف أن البلدين وضعا آلية "مشتركة لحل مصير منبج السورية كأولوية، وهي المدينة التي ينتشر فيها جنود أميركيون، فيما تهدد أنقرة بتوسيع نطاق عمليتها ضد وحدات حماية الشعب الكردية المتحالفة مع واشنطن، وصولا إليها.

وحض تيلرسون تركيا مجددا على ضبط النفس بعمليتها في منطقة عفرين، شمالي سوريا، مع تجنب الخطوات التي من شأنها تصعيد التوتر، لافتا إلى أن تزويد واشنطن قوات سوريا الديمقراطية بالسلاح سيكون محدودا ولمهام محددة.

وزير الخارجية الامريكي خلال مؤتمره الصحفي في أنقرة (رويترز)

كما أكد وزير الخارجية الأميركي أن بلاده تقر بحق تركيا المشروع في "تأمين حدودها».

من جهة أخرى، أصدرت محكمة تركية، امس الجمعة، حكما بالسجن المؤبد على 6 صحفيين بارزين اتهموا بأنهم على علاقة بمحاولة الانقلاب في 15 يوليو 2016، حسب ما أفادت وكالة أنباء "الأناضول" التركية.

وأشارت الوكالة إلى أن الأخوين أحمد ومحمد ألطان والصحفية، نازلي إليغاك، الذين ينفون أي تورط في الانقلاب الفاشل، حُكم عليهم بالإضافة إلى 3 متهمين آخرين، بالسجن المؤبد في إطار هذه القضية، التي أثارت انتقادات المدافعين عن حرية الصحافة.

واتهم الصحفيون بالاتصال بفتح الله غولن، الذي تتهمه تركيا بتدبير الانقلاب الفاشل في 15 يوليو 2016، لكن غولن نفى هذه الاتهامات.

وجهت للمتهمين اتهامات بمحاولة الانقلاب على دستور تركيا والانتماء إلى منظمة إرهابية.

مشروع قرار معدل بمجلس الأمن لهدنة في سوريا

سقوط 300 من المرتزقة الروس بدير الزور بين قتيل ومصاب

•• عواصم-وكالات:

أفادت ثلاثة مصادر مطلعة وكالة رويترز بأن نحو 300 رجل يعملون لصالح شركة عسكرية روسية خاصة مرتبطة بالكرملين إما قُتلوا أو أصيبوا في سوريا الأسبوع الماضي. إلا أن الكرملين أكد، امس الجمعة، أنه لا يملك معلومات جديدة عن متعاقدين مع الجيش الروسي قتلوا في سوريا.

وذكر طبيب عسكري روسي أن نحو 100 قتلوا بينما قال مصدر يعرف العديد من المقاتلين إن عدد القتلى يتجاوز 80.

ويتزامن توقيت سقوط الضحايا مع معركة في 7 فبراير شباط قرب مدينة دير الزور السورية، حيث قال مسؤولون أميركيون و"رفاق" مقاتلين شاركوا في العملية إن قوات التحالف الذي تقوده الولايات المتحدة هاجمت قوات متحالفة مع بشار الأسد، حليف موسكو.

وفادت المتحدثة باسم وزارة الخارجية الروسية ماريا زاخاروفا بأن المعلومات الأولية تشير إلى أن خمسة من المواطنين الروس في منطقة المعركة قتلوا، لكنهم ليسوا من القوات الروسية. وشددت على أن التقارير التي تتحدث عن سقوط عشرات أو مئات القتلى والجرحى الروس إنما هي "تضليل من إيعاز خصوم روسيا».

بدوره، قال ديمتري بيسكوف، المتحدث باسم الكرملين للصحافيين امس الجمعة: "ليس لدينا أي معلومات جديدة.. قلنا كل شيء علينا قوله في هذا الشأن».

من جانب آخر، وزعت السويد والكويت على أعضاء مجلس الأمن الدولي نسخة معدلة من مشروع قرار يدعو إلى هدنة لـ30 يوما في سوريا، وقال دبلوماسيون إن الهدف هو الحصول على موافقة موسكو على هذا المشروع.

ويوضح النص الجديد أن هذه الهدنة لن تشمل تنظيمَي داعش والقاعدة (بمختلف مسمياتها الحالية في سوريا). ومن شأن ذلك السماح للنظام السوري بمواصلة عملياته العسكرية، وبخاصّة في محافظة إدلب.

روسيا تنفي مسؤوليتها عن أكبر هجوم إلكتروني في التاريخ

•• موسكو-رويترز:

نفى المتحدث باسم الكرملين، ديمتري بيسكوف، امس الجمعة، مسؤولية روسيا عن الهجوم الإلكتروني نوت- بيتيا، الذي اعتبره البيت الأبيض الأكثر تدميرا وكلفة في التاريخ.

وكان البيت الأبيض انضم إلى بريطانيا، الخميس، في تحميل موسكو مسؤولية الهجوم الإلكتروني الذي وقع في صيف 2017، وأدى إلى تعطيل عمل شركات عدة في أوروبا وأصاب أجزاء من البنية التحتية في أوكرانيا، وتسبب في خسائر بمليارات الدولارات. وقال بيسكوف ردا على سؤال بشأن الهجوم، إن الاتهامات التي أطلقها مسؤول بريطاني لا أساس لها وتندرج في إطار حملة الخوف المرضي من روسيا، التي تجري في بعض البلدان الغربية.

وهدد البيت الأبيض، في بيان بالرد على ما قال إنه هجوم إلكتروني شنه الجيش الروسي في يونيو 2017 ، معتبرا إياه غير مسؤول وعشوائي، وستكون له عواقب دولية.

قائمة عالمية بعشرة فيروسات قاتلة تهدد البشرية

•• جنيف-وام:

أصدرت منظمة الصحة العالمية قائمتها السنوية لمسببات الأمراض القاتلة تضمنت عشرة فيروسات ينبغي على الباحثين تتبعها ودراستها بسرعة لأنها تشكل أكبر تهديد عاجل للبشرية.

وجاء في صدارة القائمة فيروسا إيبولا وزيكا اللذان تسببا بأوبئة فتاكة خلال السنوات الأربع الماضية وسط مخاوف من احتمال عودتها للتفشي مرة أخرى.. وتضمنت القائمة أيضًا فيروس حمى القرم الكونغو النزفية الذي تسبب في مقتل 40 في المئة من المصابين به وتم رصده مؤخرًا في أوغندا.. كما تشمل القائمة "حمى لاسا" وفيروس كورونا وفيروس متلازمة الالتهاب الرئوي الحاد سارس وفيروس نيباه وأيضًا حمى الوادي المتصدع. وللمرة الأولى على الإطلاق ذكرت منظمة الصحة العالمية المرض إكس الذي يعتبر عاملاً ممرضًا غير معروف للعلماء حاليًا، حيث يشير تقرير المنظمة إلى أنه قد يسبب وباء دوليًا خطيرًا.

واشنطن: حان وقت التحرك ضد إيران

•• واشنطن-وكالات:

اعتبرت السفيرة الأمريكية في الأمم المتحدة نيكي هايلي أن الوقت حان لكي يتصرف مجلس الأمن ضد إيران، وذلك بعد نشر تقرير لخبراء أمميين أفاد بأن إيران انتهكت الحظر الذي فرضته الأمم المتحدة على إرسال أسلحة إلى اليمن. وقال التقرير الذي عرض على مجلس الأمن الدولي في يناير (كانون الثاني) الماضي، إن الخبراء تعرفوا على مخلفات صواريخ مرتبطة بتجهيزات عسكرية وآليات عسكرية جوية مسيرة من منشأ إيراني أدخلت إلى اليمن بعد فرض الحظر على الأسلحة في 2015. وقالت هايلي: لا يمكن للعالم أن يستمر في ترك هذه الانتهاكات الصارخة بدون ردّ ويجب على طهران أن تتحمل العواقب.

الجزائر تفكك خلية جديدة لداعش

•• الجزائر-وكالات:

فككت الشرطة الجزائرية خلية كانت تعمل على تجنيد مقاتلين للالتحاق بتنظيم داعش الإرهابي في العراق وسوريا. وكشفت تقارير صحيفة جزائرية، امس الجمعة، أن الخلية كانت تنشط بولاية «البيض» جنوب غربي الجزائر، وتتشكل من 7 أشخاص، عملوا على تجنيد شبان لصالح التنظيم عبر مواقع التواصل الاجتماعي.

تحذيرات من خطر مواجهة بين قوى عظمى

•• ميونيخ-وكالات:

أعرب رئيس مؤتمر ميونيخ الدولي للأمن فولفجانج إيشينجر، عن اعتقاده في أنه لم يكن هناك «خطر كبير على النحو الحالي في حدوث مواجهة عسكرية بين قوى عظمى» منذ نهاية الاتحاد السوفييتي.

وقال إيشينجر، امس الجمعة لإذاعة ألمانيا، إن عدم الثقة مثلاً بين القيادة العسكرية في واشنطن وفي موسكو «عميق للغاية».

وأشار إلى أن الاتصالات، التي كانت موجودة بكثرة قديما، تم تجميدها حاليا بشكل أساسي. وأضاف أن هناك «خطر حدوث حالات سوء فهم. فلنتذكر الأحداث في سوريا وما حولها. ولنتذكر الأحداث في كوريا الشمالية وما حولها. فخطأ سوء التقدير وحدوث مناورات تصعيدية غير مرغوب فيها أكبر مما أتذكر أنه كان عليه طوال الثلاثين عاماً الأخيرة».

مظاهرة اسرائيلية تطالب نتنياهو بالتنحي (رويترز)

احتجاجات في إسرائيل للإطاحة بنتنياهو

•• تل ابيب-أ ف ب:

دعا آلاف الاسرائيليين امس الى استقالة رئيس الوزراء الاسرائيلي بنيامين نتانياهو في تل ابيب في اول احتجاج حاشد بعد أن أوصت الشرطة بتوجيه اتهامات له بالفساد.

واحتشد المتظاهرون في يوم مشمس في ساحة المسرح الوطني حاملين لافتات كتب عليها بالعبرية (باي باي بي بي) وهو الاسم المختصر له، وأخرى كتب عليها بالانكليزية: رئيس وزراء الجريمة. وأيها الفاسدون ارحلوا. أوصت الشرطة الاسرائيلية الثلاثاء باتهام نتانياهو رسميا بالفساد والاحتيال واستغلال الثقة في قضيتين حققت بشأنهما لأكثر من سنة. تتعلقان بتلقي نتانياهو وأفراد من عائلته هدايا فاخرة ومجوهرات من ملياردير ومن رجل أعمال.

وطالب المتظاهرون من النائب العام التسريع بتقديم لائحة الاتهام لاجبار نتانياهو على الاستقالة.

وقالت افرات شيشتر (50 عاما) التي حملت لافتة كتب عليها ماذا تبقى لاطفالنا، لفرانس برس شاركت في العديد من المظاهرات ضد الفساد للسبب نفسه الذي كتبته على اللافتة.

الجيش المصري يضبط بؤرة إرهابية شديدة الخطورة في سيناء

•• القاهرة-وكالات:

أعلنت القوات المسلحة المصرية عن قصفها بنيران المدفعية المركزة 68 هدفا تمثل مناطق اختباء وتخزين أسلحة وذخائر لعناصر إرهابية، بعد توافر معلومات مؤكدة بشأن هذه الأهداف.

وذكر بيان للمتحدث العسكري المصري أن القوات المشاركة، في العملية الشاملة لمكافحة الإرهاب في سيناء التي انطلقت قبل أيام، ضبطت بؤرة إرهابية شديدة الخطورة بوسط سيناء، وقضت على 3 عناصر من أبرز المطلوبين في عمليات استهداف القوات.

وتم إلقاء القبض على 224 فرد من العناصر الإجرامية والمطلوبين جنائيا والمشتبه بهم، كما عثر بحوزة بعضهم على أسلحة نارية وكمية من الطلقات، وتم اتخاذ الإجراءات القانونية حيالهم.

وضبطت القوات المسلحة عددا من المركبات التي تستخدمها العناصر الإرهابية، كما دمرت 150 ملجأ خاص بهم، و5 مزارع لزراعة أنواع من الحشيش والمخدرات.

شرطة أبوظبي تعزز جهود حماية الأطفال من المخاطر

•• أبوظبي-وام:

عززت إدارة مراكز الدعم الاجتماعي بقطاع أمن المجتمع في شرطة أبوظبي الإجراءات الوقائية والعلاجية لحماية الأطفال من المخاطر وتقديم الدعم المعنوي والمشاركة في إعداد وتنفيذ الخطط بهذا الجانب. وأكد العميد علي سالم البادي مدير إدارة مراكز الدعم الاجتماعي في شرطة أبوظبي أن المراكز تسهم بدور كبير في حل القضايا ذات الطابع الاجتماعي مع مراعاة الخصوصية حفاظاً على الكيانات الأسرية من التفكك وتحقيق مفهوم الأسرة المستقرة والآمنة. وأوضح أن المراكز توفر بيئة ملائمة للأطفال عبر تمكين أولياء المحضون من رؤية أبنائهم وتلبية الاحتياجات النفسية والاجتماعية التي يحتاجها الطفل من خلال الغرف الخاصة المجهزة بجميع المستلزمات وركناً للألعاب التعليمية المناسبة للأطفال وآخر لاكتشاف المواهب عن طريق المرسم الحر الذي يتيح لهم فرصة التعبير عن رغباتهم، والتعرف على شخصياتهم وسلوكياتهم.

وأشار إلى جهود الاختصاصيات بمراكز الدعم الاجتماعي بتشجيع الأطفال على قراءة القصص ذات الطابع الأسري الاجتماعي الهادف؛ من خلال ركن خاص للقراءة الحرة لتنمية شخصياتهم.

جدير بالذكر أن شرطة أبوظبي أطلقت مؤخراً حملة توعية تحت شعار «حياتهم أمانة» تركز على توفير الحماية للأطفال من المخاطر ضمن استراتيجيتها الساعية لتعزيز أمن وأمان المجتمع بكافة فئاته.

مجلس التوازن الاقتصادي يشارك في مبادرة «نمشي معا»

•• أبوظبي-وام:

نظم مجلس التوازن الاقتصادي «توازن» امس مسيرة لموظفيه في حديقة أم الإمارات بأبوظبي وذلك تفاعلا مع مبادرة «نمشي معا» التي أطلقتها اللجنة العليا لاستضافة الأولمبياد الخاص أبوظبي 2019 بمشاركة سعادة طارق عبدالرحيم الحوسني الرئيس التنفيذي لمجلس التوازن الاقتصادي . كما شارك في المسيرة عدد من كبار المديرين وموظفي المجلس الذين أبدوا تفاعلا وحماسا للمشاركة في هذه المبادرة النوعية ذات القيم الاجتماعية والصحية الجيدة .

وتهدف مبادرة «نمشي معا» إلى إشراك ودمج أصحاب الهمم من ذوي الإعاقة الذهنية في المناسبات والمبادرات المجتمعية إضافة إلى حث المجتمع على الإقبال على العمل التطوعي. وقال سيف المرزوقي المدير التنفيذي المساعد لشؤون التسويق والإعلام: إن مشاركتنا اليوم في هذه الفعالية المهمة تأتي في إطار مساهمة مجلس التوازن المجتمعية واستجابته للمبادرات النوعية البناءة التي تعكس قيم وثقافة دولة الامارات التي غرسها الوالد المؤسس المغفور له الشيخ زايد بن سلطان آل نهيان طيب الله ثراه والمتمثلة في التآخي والتراحم والتآزر بين جميع أفراد المجتمع للارتقاء بأسلوب حياة مبنية على المشاركة والتضامن الحقيقي. وأشار إلى أن هذه المبادرة ترسخ فينا أهمية الرياضة كأسلوب حياة بما تمثله من صفاء للذهن ونقاء للروح ونماء للعقل، يمتد أثرها ليتجاوز الأفراد ويشمل المجتمع برمته، ليصبح إيجابياً يافعاً وحيوياً ومنتجاً. يذكر أن مبادرة "نمشي معا" التي تقام كل يوم جمعة من الساعة الثالثة عصراً إلى السادسة مساء حتى أول مارس المقبل تهدف إلى تفعيل المشاركة المجتمعية ونشر وتشجيع السلوكيات الصحية بين مختلف شرائح المجتمع، استعداداً للحركة الرياضية الإنسانية التي ستشهدها الدولة في استضافة دورة الألعاب الإقليمية التي تنطلق من 14 إلى 22 مارس المقبل.

حامد بن زايد يشارك في «نمشي معا»

•• أبوظبي-وام:

شارك سمو الشيخ حامد بن زايد آل نهيان رئيس ديوان ولي عهد أبوظبي في مبادرة نمشي معاً في اسبوعها الرابع في حديقة أم الإمارات بأبوظبي.

وأعرب سموه عن سعادته بهذه المشاركة الرياضية والإنسانية التي تنظمها اللجنة العليا لاستضافة الأولمبياد الخاص في أبوظبي كبادرة اجتماعية هادفة تدعو الى التواصل والتعاون المجتمعي مع أصحاب الهمم والتشجيع على ممارسة رياضية المشي.

وتأتي هذه المشاركة انطلاقا من الرسالة النبيلة لدولة الامارات وقيادتها الحكيمة في انتهاج ثقافة التضامن مع أصحاب الهمم والاندماج معهم ومشاركتهم أنشطتهم وغرس هذه الثقافة في نفوس الأجيال وحثهم على العمل الإنساني والتطوعي.

وقد تم إطلاق مبادرة نمشي معا من قبل اللجنة العليا لاستضافة الأولمبياد الخاص في أبوظبي، بهدف تفعيل المشاركة المجتمعية ونشر وتشجيع السلوكيات الصحية بين مختلف شرائح المجتمع، استعدادا للحركة الرياضية الإنسانية التي تشهدها الدولة، في إستضافة دورة الألعاب الإقليمية للأولمبياد الخاص، والتي تنطلق من 14 إلى 22 مارس القادم والدورة العالمية للأولمبياد الخاص في مارس 2019.

يذكر أن مبادرة «نمشي معا» تقام يوم الجمعة من كل أسبوع، من الساعة الثالثة عصرا إلى السادسة مساءً، في حديقة أم الإمارات في أبوظبي، لإشراك ودمج أصحاب الهمم من ذوي الإعاقة الذهنية في المناسبات والمبادرات المجتمعية، إضافة إلى حث المجتمع على الإقبال على العمل التطوعي واتخاذ الرياضة أسلوب ونمط حياة، كما تهدف الى إعلاء قيم التآخي والتراحم والتآزر بين جميع أفراد المجتمع للارتقاء بأسلوب حياة مبنية على المشاركة والتضامن الحقيقي.

وتأتي استضافة دورة الألعاب الإقليمية التاسعة والألعاب العالمية للأولمبياد الخاص أبوظبي 2019، جزءًا من رؤية الإمارات 2021، التي تدعم اندماج أصحاب الهمم من ذوي الإعاقة الذهنية في المجتمع، من خلال ممارسة الرياضة.

وستكون دورة الألعاب العالمية للأولمبياد الخاص 2019 أبوظبي، الحدث الرياضي والإنساني الأكبر والأكثر تضامنًا في العالم، تحت رعاية صاحب السمو الشيخ محمد بن زايد آل نهيان، ولي عهد أبوظبي نائب القائد الأعلى للقوات المسلحة، لتصبح أبوظبي أول مدينة تستضيف كل من الألعاب الإقليمية والألعاب العالمية للأولمبياد الخاص في غضون سنة واحدة تفصل بينهما فقط.

وتستضيف دورة الألعاب الإقليمية للأولمبياد الخاص أبوظبي، والتي تنطلق من 14 الى 22 مارس القادم، أكثر من 1000 رياضي من 32 دول مختلفة .. وسيشارك الرياضيون في 16 لعبة، تستضيفها ثمانية مواقع رياضية في العاصمة أبوظبي بما في ذلك «أدنيك» ، ومدينة زايد الرياضية، وحلبة مرسى ياس، وجامعة نيويورك أبوظبي، ونادي الضباط، ومبادلة أرينا، ونادي الجزيرة الرياضي، ونادي الفرسان.

في دور إنساني جديد ..القوات المسلحة الإماراتية تنقذ طفلا يمنيا تعرض لانفجار لغم زرعته ميليشيا الحوثي

•• المخا-وام:

في دور إنساني جديد للقوات المسلحة الإماراتية .. أنقذ المستشفى الطبي الميداني العسكري الطفل اليمني خليل ياسين أحمد الذي أصيب بجروح قطعية خطيرة وتهتك في الأمعاء إضافة إلى عدد من الشظايا أثر تعرضه لانفجار لغم أرضي زرعته ميليشيات الحوثي الإيرانية.

لم تنجو براءة الطفل خليل ياسين من مخلفات وجرائم ميليشيات الحوثي الإيرانية التي ترسم الوجه الأبشع في التاريخ الحديث لمخطط عدواني توسعي تنفذه قوى إقليمية عبر ميليشيات تابعة لها.

لم ينجو أطفال اليمن الأبرياء من غدر وإرهاب ميليشيات الحوثي وإصرارها على إنشاء جيل عاجز وخائف من الأطفال عبر زرع الألغام الأرضية التي لم تستهدف إلا قتل براءة الأطفال وأملهم في الحياة مما يؤكد بشاعة المخطط العدواني تجاه مستقبل أبناء الشعب اليمني الشقيق.

لعل ميليشيات الحوثي الإرهابية الوكيل الحصري لقوى الهيمنة الإيرانية تستهدف قتل أمل وحلم جيل كامل عبر سلاح التخويف والتجويع الذي تمارسه الميليشيات ولم تنجو منه براءة لم يكن لها أي ذنب سوى أنها ضحية للغدر والإرهاب الأسود الذي يعاني منه أطفال اليمن الشقيق.

مأساة حقيقية خلفها الحوثيون على كاهل أطفال اليمن الذين دفعوا ثمن القتل والتدمير والتخريب والنزوح والفقدان فيما تنشط كتائب الميليشيات في قتل الأطفال عبر زرع الألغام الأرضية المنتشرة في الطرقات والمناطق المأهولة بالسكان والتي تهدد مستقبل الطفولة في اليمن.

بداية ..أصيب الطفل اليمني خليل ياسين أحمد بجروح وإصابات خطيرة اثر انفجار لغم أرضي كاد يودي بحياته لكن العناية الإلهية كانت أكبر من قوى الشر الإرهابية الإيرانية حيث قامت قواتنا المسلحة الباسلة بدورها الإنساني والاستجابة السريعة لحالة الطفل وتقديم كافة الدعم الطبي والإنساني لإنقاذ براءته ليضاف ذلك إلى سجلها الحافل في مساعدة أبناء اليمن الشقيق على تجاوز الظروف الصعبة التي يمرون بها جراء الممارسات الإرهابية لميليشيات الحوثي الإيرانية والتي ترتقي إلى جرائم ضد الإنسانية تستهدف إبادة أمة كاملة عبر مخطط انقلابي إرهابي.

وتفصيلا .. تعرض الطفل اليمني خليل إلى انفجار لغم أرضي زرعته ميليشيات الحوثي الإيرانية وذلك أثناء اللعب مع أشقائه بالقرب من منزله الواقع في قرية الرويس التابعة لمديرية المخا الواقعة على الساحل الغربي لليمن والذي شكل صدمة كبيرة لأبناء جيله من قريته الصغيرة.

وتم نقل الطفل المصاب إلى مستشفى المخا لإجراء الإسعافات الطبية الأولية ونظرا لعدم قدرة المستشفى التعامل مع مثل هذه الحالات الحرجة تم تحويله إلى المستشفى الطبي الميداني العسكري التابعة للقوات المسلحة الإماراتية في حالة خطيرة نتيجة جروح قطعية في الأمعاء إضافة إلى بعض الشظايا الخطيرة في أماكن متفرقة من جسده حيث تم إجراء عملية جراحية للطفل خليل استمرت لمدة أكثر من ساعتين ورافقت وكالة أنباء الإمارات «وام» ميدانيا الفريق الطبي للقوات المسلحة الإماراتية خلال قيامه بإجراء العملية الجراحية وتقديم الخدمات العلاجية لإنقاذ حياة الطفل خليل ومن ثم نقله عبر الطائرة إلى دولة الإمارات لاستكمال رحلة العلاج إضافة إلى التأهيل النفسي للطفل.

وشهدت وكالة أنباء الإمارات تعامل الفريق الطبي بالمستشفى الميداني العسكري التابعة للقوات المسلحة الإماراتية مع حالة الطفل بإنسانية ورحمة كبيرة تضاف إلى سجل الإمارات الحافل بتقديم العون والمساعدة إلى المحتاجين دون تمييز أو تفرقة.

وثمن ذوو الطفل المصاب الوقفة الإنسانية لدولة الإمارات إلى جانبهم وما قدمته لهم من دعم سخي ومساندة في هذه الظروف الصعبة التي يمرون بها .. وقالوا « لن ننسي ما قدمته الإمارات لنجدتنا و إسعافنا» ..موجهين أسمى آيات الشكر والعرفان إلى صاحب السمو الشيخ خليفة بن زايد آل نهيان رئيس الدولة « حفظه الله » الذي تعكس توجيهاته الكريمة اهتمام الإمارات قيادة وشعبا بالشعب اليمني الشقيق.

والتقت «وام» عائشة والدة الطفل المصاب حيث مظاهر الحزن والحسرة على ابنها الذي لم يتعد العشر سنوات والتي غدرت به ميليشيات الحوثي الإيرانية داعية الله العلي القدير أن يشفي فلذة كبدها وتراه مرة أخرى يرتدي زي المدرسة التي حرمته منها الممارسات الإرهابية الإيرانية.

وخلال أكثر من ساعتين لم تجف دموع الأم على ما أصاب ولدها ومصيره الذي لا يعلمه إلا الله فيما خرج الطبيب المعالج الذي قام بإجراء العملية الجراحية للطفل من غرفة العمليات قائلا : «الحمد لله كانت عناية الله معنا » وبعدها أجهشت الأم بالبكاء متوجهة بالشكر والعرفان إلى دولة الإمارات وقيادتها الرشيدة الرحيمة على هذه المبادرة الإنسانية التي تجسد نهج الدولة الرائد في مد يد العون للمحتاجين والمعوزين دون تفرقة أو تمييز.

كما توجهت والدة الطفل بالشكر إلى قوات التحالف العربي بقيادة المملكة العربية السعودية التي أنقذت أهالي وأطفال اليمن من ألغام العدوان الإيراني إضافة إلى الدور الإماراتي الرائد في اليمن الذي لم يتوقف على الجانب العسكري وحسب وإنما شمل أيضاً الجانب الإنساني والإغاثي.

وتتعمد ميلشيات الحوثي الإيرانية زرع الألغام والعبوات الناسفة بشكل عشوائي في الطرقات والمزارع والمناطق المأهولة بالسكان دون مراعاة للمدنيين حيث تسببت ألغام ميلشيا الحوثي الإيرانية في سقوط مئات الضحايا من الشعب اليمني وخاصة الأطفال كما تسببت في إعاقات مستديمة للعديد من الأطفال الذين تعرضوا لبتر أيديهم وأقدامهم وخسر العديد منهم عوائلهم نتيجة ألغام ميلشيا الشر الحوثية الإيرانية.

وأعرب ياسين أحمد والد الطفل عن شكره وامتنانه إلى دولة الإمارات على هذه اللفتة الإنسانية وجهودها التي تبذلها لتحسين أوضاع اليمنيين والتخفيف من معاناتهم ..واصفا تلقي ولده للعلاج على نفقة دولة الإمارات باللفتة الكريمة للإمارات وقيادتها الرشيدة وتأكيد على الحرص الامارات على مستقبل أبناء اليمن.

ويأتي التكفل بعلاج الطفل اليمني في إطار الدعم المتواصل الذي تقدمه دولة الإمارات للأشقاء في اليمن للتخفيف من معاناتهم والوقوف إلى جانبهم في ظل الظروف الصعبة التي يواجهونها جراء الانتهاكات المتواصلة التي تشنها ميليشيا الحوثي الإيرانية ضدهم.

وأكد الطبيب محمد عبدالله مسؤول الفريق الطبي الحرص على تقديم خدمات علاجية ميدانية ومتكاملة لكافة أهالي المناطق المحررة في الساحل الغربي اليمني ..مشيرا الى أن الفريق الطبي يعمل على التوجه للمرضى جميعاً في منازلهم وتقديم الرعاية الطبية المجانية اللازمة لهم.

وأشار مسؤول الفريق الطبي إلى أن المستشفى الميداني العسكري قد استقبل الطفل المصاب جراء انفجار لغم أرضي في حالة حرجة نتيجة الشظايا المنتشرة في جسده التي خلفت إصابات خطيرة وتهتك الأمعاء حيث تم إجراء عملية جراحية استمرت أكثر من ساعتين تكللت بالنجاح وإنقاذ الطفل ومن ثم تحويله إلى دولة الإمارات لاستكمال رحلة العلاج.

وتأتي مساهمات الفرق الطبية للقوات المسلحة الإماراتية في اليمن تجسيداً لنهج الإمارات الإنساني والحرص على توفير الإغاثة للأشقاء في اليمن حيث تقوم بدور إنساني كبير يتمثل في تقديم العلاج الميداني للفئات المعوزة من المرضى ومساعدة الأشقاء.

وتقوم القوات المسلحة الإماراتية ضمن قوات التحالف العربي في اليمن بدور كبير في تمشيط مناطق الساحل الغربي لليمن لنزع الألغام من المناطق المختلفة لحماية أرواح أبناء الشعب اليمني.

شرطة العين تؤكد جاهزيتها لـ«طواف أبوظبي»

•• العين-وام:

ناقشت مديرية شرطة منطقة العين تأمين المرحلة الخامسة من طواف أبوظبي الدولي للدراجات الهوائية لعام 2018م والتي تنطلق في 25 فبراير الجاري من أمام قصر المويجعي مروراً بأهم المعالم والميادين الرئيسية والسياحية.

وأكد العميد مسلم محمد سالم العامري مدير المديرية في اجتماع مشترك حرص شرطة أبوظبي على المشاركة في المناسبات والفعاليات الدولية والوطنية والمجتمعية. حضر الاجتماع الجهات الشرطية المختصة بمدينة العين ولجنة السلامة المرورية العامة لطواف أبوظبي ومجلس أبوظبي الرياضي. جدير بالذكر أن سباق طواف أبوظبي للدراجات الهوائية طواف أبوظبي فبراير 2018 والذي سينطلق في 21 فبراير الجاري سيشهد مشاركة 20 فريقا عالميا المدرجة تحت مظلة الاتحاد الدولي للدراجات الهوائية.. كما سيشارك في الطواف نخبة الدراجين العالميين من بينهم الدراج البريطاني الشهير مارك كافينديش سفير طواف أبوظبي وتوم دوملين من فريق «صن ويب» وفابيو ارو الفائز بلقب طواف اسبانيا وطواف أبوظبي 2017 وروي كوستا نجم فريق الإمارات.

مرور العين تدعو السائقين للالتزام بالقيادة الآمنة أثناء الضباب

•• العين-وام:

دعت إدارة المرور بالعين بمديرية المرور والدوريات في قطاع العمليات المركزية بشرطة أبوظبي قائدي المركبات إلى ضرورة الالتزام بالقيادة الآمنة في جميع الظروف وخصوصاً مع تغير الأحوال الجوية وتشكل الضباب تعزيزاً للسلامة المرورية.

وأوضح المقدم محسن المنصوري نائب مدير إدارة المرور في العين أن مظاهر المشكلات والحوادث والمخالفات المرورية تتعدد في فصل الشتاء مثل الحوادث الناجمة عن تشكل الضباب وسوء الأحوال الجوية والقيادة بطيش وتهور.

وحث أولياء الأمور والأسر على مراقبة سلوكيات أبنائهم خاصة في فترة الإجازات والالتزام بقوانين السير والمرور حفاظاً على حياتهم وحياة الآخرين. وأشار إلي أن قيادة السيارات في فصل الشتاء من الأمور التي تتطلب مهارة كبيرة خاصة في حالة الضباب وسقوط الأمطار وعلى السائقين أن يكونوا اكثر حرصا وحذراً في مثل هذه الظروف الجوية الصعبة بواسطة تشغيل نظام التدفئة على الزجاج الأمامي والمحافظة على مسافة أمان كافية تمكنهم من الوقوف الآمن لتجنب المخاطر.

ودعا إلى المحافظة على نظافة الزجاج وعدم استخدام أضواء السيارات العالية التي تعيق الرؤية للسائقين الآخرين وعدم استخدام الإشارات التحذيرية الأربعة أثناء القيادة واستخدامها فقط عند توقف السيارة.

سعيد بن طحنون يستقبل فريق أبشر التطوعي

•• العين-وام:

اطلع معالي الشيخ سعيد بن طحنون آل نهيان على برنامج المرحلة المقبلة لفريق أبشر الإماراتي للتنظيم التطوعي وخطة العمل التي تمت الموافقة عليها وسيتم تنفيذها ومنها افطار صائم في شهر رمضان المقبل الى جانب أنشطة الفريق المستقبلية. وأشاد معالي الشيخ سعيد بن طحنون آل نهيان الرئيس الفخري لفريق أبشر خلال اللقاء بالدور الذي يقوم به أعضاء الفريق في تنفيذ البرامج الإيجابية والتفاعل مع المناسبات الوطنية والمجتمعية المختلفة. مشيرا إلى أن مبادرات فريق أبشر حظيت بالتقدير والاهتمام لأهميتها في تعزيز التعاون لمصلحة المجتمع. وعبر مسؤولو فريق أبشر عن شكرهم للدور الكبير الذي يضطلع به معالي الشيخ سعيد بن طحنون آل نهيان في دعم برامج الفريق المختلفة خلال الفترة الماضية.

عمومية الصحفيين تجتمع أول مارس المقبل

•• دبي -وام:

قرر مجلس إدارة جمعية الصحفيين عقد الجمعية العمومية العادية وانتخاب مجلس إدارة جديد في الأول من مارس المقبل بفندق الميدان في دبي.

ويتضمن جدول أعمال الجمعية العمومية مناقشة التقريرين الإداري والمالي عن عام 2017 والميزانية التقديرية وخطة العمل عن عام 2018 الى جانب مقترحات الأعضاء وما يستجد من أعمال واعتماد محضر اجتماع الجمعية العمومية الماضي. وبعد اعتماد التقارير والمناقشات تبدأ عملية الترشح والانتخاب لمجلس إدارة جديد يتولى المسؤولية خلال المرحلة القادمة.

الهلال الأحمر الإماراتي يواصل تزويد مراكز الكلى بشبوة بالمشتقات النفطية

•• شبوة-وام:

زودت هيئة الهلال الأحمر الإماراتي أمس الأول مستشفى الكلى التخصصي الخيري لجراحة الكلى والمسالك البولية بمدينة عزان ومراكز غسيل الكلى في كل من عزان وعتق وبيحان بمحافظة شبوة بـ36 ألف لتر من وقود الديزل لتلبية احتياجات تشغيل مولدات الطاقة الكهربائية الخاصة بهذه المنشآت الطبية وذلك في اطار حرصها على استمرار خدماتها الانسانية الجليلة في خدمة مرضى الفشل الكلوي. وقال محمد سيف المهيري رئيس فريق هيئة الهلال الأحمر الإماراتي بمحافظة شبوة ان هذا الدعم يأتي استمرارا للدعم المتواصل الذي توليه دولة الامارات ممثلة بجناحها الإنساني والخيري الهلال الأحمر لمستشفى ومراكز الكلى في محافظة شبوة.

مشيرا الى ان هذه الكمية من وقود الديزل ليست الأولى من نوعها ولن تكون الأخيرة بل سبق وان رفد الهلال الأحمر الإماراتي مراكز ومستشفى الكلى بشبوة بكمية مماثلة في شهر نوفمبر الماضي كما سبق وان وزعت هيئة الهلال الأحمر الإماراتي أدوية علاجية ومحاليل غسيل الكلى للمرضى المصابين بالفشل الكلوي والمقدمة لمراكز غسيل الكلى بمدن ميفعة وعتق وبيحان بالإضافة الى دعم مستشفى الكلى التخصصي الخيري لجراحة الكلى في مدينة عزان بكمية من الأجهزة والمعدات الطبية النوعية. واكد المهيري ان دعم دولة الامارات لمراكز الكلى والقطاع الصحي في شبوة واليمن عامة سيستمر ولن يتوقف ايمانا وتقديرا للحاجة الماسة للخدمات الطبية التي يحتاجها أبناء اليمن.

من جانبه ثمن ناصر مذيب مسلم المدير التنفيذي لمراكز الكلى بمحافظ شبوة الدعم المتواصل لدولة الامارات لمستشفى ومراكز الكلى في المحافظة.. وقال ان هذه المساعدات الطبية لم تكن الأولى وليست بجديدة على هيئة الهلال الأحمر الإماراتي «هلال الخير».. معبرا عن شكره وتقديره لفريق هيئة الهلال الاحمر الاماراتي برئاسة محمد سيف المهيري على اهتمامهم بمراكز الكلى واحتياجاتها الضرورية.. مؤكدا ان استمرار دعم مراكز الكلى بوقود الديزل يشكل خطوة مهمة وضرورية لاستمرار المراكز في تقديم خدماتها للمرضى.

وقال مسلم إن مشروع المستشفى التخصصي الخيري لأمراض الكلى يعد من المشاريع الطبية النوعية والنادرة في اليمن.. مؤكدا ان الهلال الأحمر الإماراتي كان له الدور الكبير في مراحل انشائه وتقديم الاجهزة الطبية النوعية.

من جانبه عبر الشيخ مهدي المكبب القميشي أحد الشخصيات الاجتماعية في محافظة شبوة عن شكر المجتمع المحلي للجهود المتفانية التي يبذلها الهلال الأحمر الإماراتي لدعم مراكز الكلى في المحافظة.

وقال إن الهلال الأحمر الإماراتي خفف من معاناة مرضى الفشل الكلوي في مراكز عزان وعتق وبيحان بعد ان انعدمت بهم السبل خاصة بعد اندلاع الحرب التي سببتها ميليشيا الحوثي ..مثمنا عاليا الدعم الذي تقدمه دولة الامارات قيادة وحكومة وشعبا لمرضى الفشل الكلوي في محافظة شبوة.

حضر تسليم المعونة الإماراتية مبارك حمامه المدير الميداني لفريق الهلال الأحمر الإماراتي بشبوة وأحمد بن سماء وخالد عامر مديري مركزي الكلى في مدينتي عتق وميفعة.

وكان ناصر مذيب مسلم قلد الاسبوع الماضي محمد سيف المهيري رئيس فريق هيئة الهلال الأحمر الإماراتي بمحافظة شبوة درع المؤسسة تقديرا وعرفانا لدعمهم الإنساني لمستشفى ومراكز غسيل الكلى في المحافظة.

«تطوير البنية التحتية» تؤكد حرصها على تنفيذ الطرق الاتحادية وفق معايير عالمية

•• دبي-وام:

أكدت وزارة تطوير البنية التحتية على أهمية تنفيذ الطرق الاتحادية وفق المعايير العالمية وبما يتماشى مع توجه الدولة في ما يتعلق بتطبيق منظومة استدامة الطرق لتحقيق السلامة المرورية المنشودة من قبل الحكومة. وقال المهندس أحمد الحمادي مدير إدارة الطرق في الوزارة - خلال يوم مفتوح نظمته وزارة تطوير البنية التحتية لمتعامليها من المقاولين والاستشاريين والموردين - ان الوزارة تحرص من خلال تطبيقها أفضل الممارسات العالمية بالاعتماد على منظومة الابتكار إلى جانب تعاونها مع شركائها الاستراتيجيين للمحافظة على مكتسبات دولة الإمارات ومنها حصولها على المركز الأول عالميا بجودة الطرق لخمس سنوات متتالية فضلا عن دعم مكانة الامارات ضمن مؤشرات التنافسية العالمية.

من جانبها قالت المهندسة إيمان المنصوري مديرة إدارة المناقصات والعقود إن الوزارة تهدف من خلال هذه الفعالية إلى رفع نسبة رضا المتعاملين والتسويق عن خدمات الوزارة ومنها التسجيل وبيع الوثائق فضلا عن اطلاع الشركاء على المعايير المتبعة في تصميم وتنفيذ الطرق الاتحادية ..مشيرة إلى حرص الوزارة على تلبية احتياجات الشركاء والسعي نحو تعزيز التعاون المشترك بين الجانبين.

مليار درهم كلفة عمليات التجميل في الإمارات سنويا

•• دبي -وام:

أفادت دراسة حديثة أن كلفة عمليات التجميل في دول الخليج العربية تقترب من 4 مليارات درهم سنويا من بينها مليار درهم تقريبا في الإمارات.

وذكرت الدراسة - المقرر مناقشتها ضمن المؤتمر الدولي لجراحة التجميل والترميم الذي سيقام بدبي نهاية الشهر الجاري بمشاركة 250 طبيبا متخصصا في عمليات التجميل من 23 حول العالم - أن عمليات التجميل تشهد اقبالا كبيرا من الجنسين خاصة من فئة الشباب.

وأكد الدكتور قاسم أهلي استشاري جراحة التجميل في هيئة الصحة بدبي والمتحدث في المؤتمر أن الاستثمار في قطاع التجميل بالمنطقة العربية أصبح عامل جذب لأطباء التجميل من مختلف دول العالم الا أنه حذر من المضاعفات الصحية السلبية لبعض عمليات التجميل التي تجرى في أماكن غير مؤهلة وتفتقر إلى الاطباء المتخصصين .. ونصح بعدم الانجرار خلف الاغراءات التي تقدمها بعض المراكز والاعلانات التجارية والترويجية لإجراء أنواع معينة من جراحات التجميل التكميلية.

من جانبه قال الدكتور جورج بيطار استشاري جراحة التجميل في أميركا والمتحدث في المؤتمر ان هذا الحدث - الذي سيقام برعاية هيئة الصحة في دبي وجمعية الامارات الطبية وتنظمه شركة «سيجما» - سيقدم محاضرات هامة لأطباء بارزين من مصر ولبنان والسعودية وسلطنة عمان والعراق إلى جانب أمريكا والبرازيل وألمانيا والمكسيك والهند وإيطاليا وفرنسا.

ونوه بأن المؤتمر سيناقش على مدار يومين أحدث مستجدات طب التجميل الى جانب الأنواع الجديدة من جراحات التجميل التي يجري تطبيقها في الولايات المتحدة ولم تطبق حتى الآن في منطقة الخليج او المنطقة العربية ..مشيرا إلى الحدث يتضمن جلسات خاصة عن تجميل وترميم منطقة الصدر بعد استئصال الثدي في حالات الإصابة بمرض السرطان.

وسيصاحب الجلسات التي تعقد في فندق انتركونتيننتال فيستيفال سيتي دبي معرض متخصص في أحدث جراحات وعلاجات التجميل.

مدينة مصدر تحتفي بالسنة الصينية الجديدة

•• أبوظبي-وام:

تقيم مدينة مصدر بمناسبة حلول السنة الصينية الجديدة مجموعة من الأنشطة التقليدية الصينية والترفيهية الممتعة لزوار المدينة من العائلات وذلك من الساعة 12 ظهراً إلى الثامنة مساءً من 18 حتى 20 فبراير الجاري.

وذكر عبدالله بالعلا مدير التطوير العمراني وإدارة الأصول في «مصدر» ان الهدف من الاحتفاء بالسنة الصينية الجديدة وإقامة الأنشطة التقليدية المتنوعة في مدينة مصدر زيادة الوعي بين أفراد المجتمع حول الممارسات المستدامة ضمن إحدى أكثر مدن العالم استدامة.

وأكد أن الاحتفاء بالسنة الصينية الجديدة يعكس ثقافة التسامح والاعتدال التي طالما حرص الأب المؤسس المغفور له الشيخ زايد بن سلطان آل نهيان - طيب الله ثراه - على ترسيخها في دولة الإمارات والتي باتت منهجاً متأصلاً في مجتمعنا. يشار إلى أن مدينة مصدر تفتتح أبوابها أمام الزوار مجاناً للاستمتاع باحتفالات السنة الصينية الجديدة.

خطوط ساخنة لأرقام الطوارئ على مدار 24 ساعة

المستشفيات الحكومية

أبوظبى	
مستشفى المفرق	5823100
مستشفى ابوظبى	6214666
مدينة الشيخ خليفة الطبية	6103535
العين	
مستشفى توام	7677444
مستشفى الجيمى	7635888
دبى	
مستشفى راشد	3371111
مستشفى دبى	2714444
مستشفى البراحة	2710000
مستشفى المكتوم	2221211
مستشفى الامل	3444010
مستشفى الوصل	2193000
الشارقة	
مستشفى القاسمى	5386444
مستشفى الكويتى	5242111
عجمان	
عجمان ميدكال كومبلكس	7422227
مستشفى خليفة	7439333
ام القيوين	
مستشفى ام القيوين	7656888
راس الخيمة	
مستشفى صقر	2223666
مستشفى سيف بن غباش	2223555
الفجيرة	
مستشفى الفجيرة	2242999

المستشفيات الخاصة

أبوظبى	
المركز الطبى الجديد	6332255
المستشفى الأهلى مردش	6262666
مستشفى النور	6139111
المستشفى الاماراتى الفرنسى	6265722
دبى	
مستشفى ولكير	2829900
المستشفى الأمريكى	3096644
بلهول الدولية	3454000
المستشفى الدولية الخاصة	2212484
الشارقة	
مستشفى الزهراء الخاصة	5619999
مستشفى زليخة	5658866
المستشفى المركزى الخاص	5639900
المستشفى الملكى	5452222
العين	
مستشفى الواحة	7221251

صيدليات تعمل حتى أوقات متأخرة

ابوظبى	
صيدلية النور الجديدة	6264264
صيدلية الرازى	6326671
الصيدلية الأهلية المركزية	6269545
صيدلية ريما	6744214
صيدلية المركز الطبى الجديد	6341134
صيدلية مصفح	5546674
صيدلية دار الشفاء	6411299
صيدلية ابن سينا - الدانا بلازا	6669240
عجمان	
صيدلية عجمان	7446031
صيدلية مكة	7446343
صيدلية المدينة	7468424
صيدلية الامارات	7474900
صيدلية الأم	7429006
دبى	
صيدلية المدينة	2240566
صيدلية الجامعة	3967335
صيدلية الأتحاد	3935619
صيدلية ابن سينا - بر دبى	3556909
صيدلية جراند بن سينا - طريق ريجا	2247650
العين	
صيدلية العين	7655120
صيدلية فرح	7630120
صيدلية السلام الجديدة	7543887
الشارقة	
صيدلية مسافى	5732221
صيدلية حمد	5582800
صيدلية مكة	5656994
صيدلية الرازى	5565262
صيدلية نادين	5733311
صيدلية ابن سينا الكورنيش	5726885
صيدلية الشارقة	5623850
ام القوين	
صيدلية الحرم	7660292

الشرطة / المطافى

الامارات	997 / 999
الأمين	
تليفون :	04 8004888
فاكس :	04 2097777

Email : alameen@emirates.net.ae

دائـرة التـنـمـيـة الاقـتـصـاديـة
DEPARTMENT OF ECONOMIC DEVELOPMENT

العدد ١٢٢٥٢ بتاريخ ٢٠١٨/٢/١٧

إعـــــلان

تعلن دائـرة التنمية الاقتصادية بان السـادة/مؤسسة حميد القبيسي للمقاولات والصيانة العامة رخصة رقم: CN 1035512 قد تقدموا الينا بطلب

تعديل لوحة الاعلان/اجمالي من مساحة ٠,٦٠×٠,٢٠ الى ١×١

تعديل اسم تجاري من/مؤسسة حميد القبيسي للمقاولات والصيانة العامة

الى/مؤسسة حميد القبيسي للمقاولات والصيانة العامة

HUMAID ALQUBAISI GENERAL CONTRACTING AND MAINTENANCE EST

فعلى كل من له حق او اعتراض على هذا الاعلان مراجعة دائرة التنمية الاقتصادية خلال أربعة عشر يوماً من تاريخ نشر هذا الاعلان والا فان الدائرة غير مسؤولة عن اي حق او دعوى بعد انقضاء هذه المدة حيث ستستكمل الاجراءات المطلوبة

قطاع الشؤون التجارية (ابوظبي)

دائـرة التـنـمـيـة الاقـتـصـاديـة
DEPARTMENT OF ECONOMIC DEVELOPMENT

العدد ١٢٢٥٢ بتاريخ ٢٠١٨/٢/١٧

إعـــــلان

تعلن دائـرة التنمية الاقتصادية بان السـادة/مايكرو للمقاولات وخدمات حقول النفط ذ.م.م رخصة رقم: CN 1199340 قد تقدموا الينا بطلب

تعديل الشركاء تنازل وبيع/عبدالله يوسف محمد علي المرزوقي من شريك الى مالك

تعديل نسب الشركاء/ عبدالله يوسف محمد علي المرزوقي من ٥١٪ الى ١٠٠٪

تعديل الشركاء تنازل وبيع/حذف عبدالسليم نالاكات اوداويل

تعديل شكل قانوني/من شركة ذات مسؤولية محدودة الى شركة الشخص الواحد ذ.م.م

تعديل اسم تجاري من/مايكرو للمقاولات وخدمات حقول النفط ذ.م.م

MICRO CONTRACTING & OIL FIELDS SERVICES LLC

الى/مايكرو للمقاولات وخدمات حقول النفط- شركة الشخص الواحد ذ.م.م

MICRO CONTRACTING & OIL FIELDS SERVICES- SOLE PROPRIETORSHIP LLC

فعلى كل من له حق او اعتراض على هذا الاعلان مراجعة دائرة التنمية الاقتصادية خلال أربعة عشر يوماً من تاريخ نشر هذا الاعلان والا فان الدائرة غير مسؤولة عن اي حق او دعوى بعد انقضاء هذه المدة حيث ستستكمل الاجراءات المطلوبة

دائـرة التـنـمـيـة الاقـتـصـاديـة
DEPARTMENT OF ECONOMIC DEVELOPMENT

العدد ١٢٢٥٢ بتاريخ ٢٠١٨/٢/١٧

إعـــــلان

تعلن دائـرة التنمية الاقتصادية بان السـادة/افانت جارد للصيانة العامة ذ.م.م رخصة رقم: CN 1174319 قد تقدموا الينا بطلب

تعديل الشركاء تنازل وبيع/اضافة محسن محمد سالم شليل المزروعي ١٠٠٪

تعديل الشركاء تنازل وبيع/حذف ماجده ابراهيم الشيخ علي

تعديل الشركاء تنازل وبيع/حذف زايد سلطان سعيد النعيمي

تعديل لوحة الاعلان/اجمالي من مساحة ١×١ الى ١×١

تعديل شكل قانوني/من شركة ذات مسؤولية محدودة الى شركة الشخص الواحد ذ.م.م

تعديل اسم تجاري من/افانت جارد للصيانة العامة ذ.م.م

AVANT GARD GENERAL MAINTENANCE LLC

الى/افانت جارد للصيانة العامة- شركة الشخص الواحد ذ.م.م

AVANT GARD GENERAL MAINTENANCE- SOLE PROPRIETORSHIP LLC

فعلى كل من له حق او اعتراض على هذا الاعلان مراجعة دائرة التنمية الاقتصادية خلال أربعة عشر يوماً من تاريخ نشر هذا الاعلان والا فان الدائرة غير مسؤولة عن اي حق او دعوى بعد انقضاء هذه المدة حيث ستستكمل الاجراءات المطلوبة

قطاع الشؤون التجارية (ابوظبي)

دائـرة التـنـمـيـة الاقـتـصـاديـة
DEPARTMENT OF ECONOMIC DEVELOPMENT

العدد ١٢٢٥٢ بتاريخ ٢٠١٨/٢/١٧

إعـــــلان

تعلن دائـرة التنمية الاقتصادية بان السـادة/عبدالعزيز محمد صالح لصيانة الحاسب الالي ذ.م.م رخصة رقم: CN 1094342 قد تقدموا الينا بطلب

تعديل لوحة الاعلان/اجمالي من مساحة ١×١ الى ١×١

تعديل اسم تجاري من/عبدالعزيز محمد صالح لصيانة الحاسب الالي ذ.م.م

ABDUL AZIZ HOHAMED SALEH COMPUTER MAINTENANCE LLC

الى/لايت تش للديكور ذ.م.م

LIGHT TOUCH DECORATION WORKS LLC

تعديل عنوان/ Building Name من الى ١١٢٦٧٩

تعديل عنوان/ Building Owner Name من ناصر احمد خليفة احمد واخرين الى المجموعة المتحدة القابضة ذ.م.م

تعديل عنوان/UNIT TYPE من الى Shop

تعديل نشاط/اضافة اعمال تنفيذ التصميم الداخلي (الديكور) (٤٣٣٠٠١٥)

تعديل نشاط/حذف اصلاح اجهزة الحاسب الالي وصيانتها (٩٥١١٠٠١)

تعديل نشاط/حذف اصلاح الاجهزة الالكترونية المنزلية (٩٥٢١٠٠١)

فعلى كل من له حق او اعتراض على هذا الاعلان مراجعة دائرة التنمية الاقتصادية خلال أربعة عشر يوماً من تاريخ نشر هذا الاعلان والا فان الدائرة غير مسؤولة عن اي حق او دعوى بعد انقضاء هذه المدة حيث ستستكمل الاجراءات المطلوبة

قطاع الشؤون التجارية (ابوظبي)

دائـرة التـنـمـيـة الاقـتـصـاديـة
DEPARTMENT OF ECONOMIC DEVELOPMENT

العدد ١٢٢٥٢ بتاريخ ٢٠١٨/٢/١٧

إعـــــلان

تعلن دائـرة التنمية الاقتصادية بان السـادة/الخطوط الزرقاء لتجارة البلاستيك رخصة رقم: CN 1021890 قد تقدموا الينا بطلب

تعديل الشركاء تنازل وبيع/علي فاليبارامبيل من مالك الى شريك

تعديل نسب الشركاء/ علي فاليبارامبيل من ١٠٠٪ الى ٢٥٪

تعديل الشركاء تنازل وبيع/اضافة باتو فيتيل وحيد باتو فيتيل ٢٤٪

تعديل الشركاء تنازل وبيع/ اضافة HELAL SULAIMAN MOHAMED AHMED AL FZARI 51%

تعديل وكيل خدمات/حذف سليمان محمد احمد الفزاري

تعديل راس المال/من null الى ١٥٠٠٠٠

تعديل لوحة الاعلان/اجمالي من مساحة ٠,٦٠×٢,٩٠ الى ٢,٩٠×٠,٦٠

تعديل شكل قانوني/من مؤسسة فردية الى شركة ذات مسؤولية محدودة

تعديل اسم تجاري من/الخطوط الزرقاء لتجارة البلاستيك

BLUE LINES PLASTIC TRADING

الى/الخطوط الزرقاء لتجارة البلاستيك ذ.م.م

BLUE LINES PLASTIC TRADING LLC

فعلى كل من له حق او اعتراض على هذا الاعلان مراجعة دائرة التنمية الاقتصادية خلال أربعة عشر يوماً من تاريخ نشر هذا الاعلان والا فان الدائرة غير مسؤولة عن اي حق او دعوى بعد انقضاء هذه المدة حيث ستستكمل الاجراءات المطلوبة

قطاع الشؤون التجارية (ابوظبي)

دائـرة التـنـمـيـة الاقـتـصـاديـة
DEPARTMENT OF ECONOMIC DEVELOPMENT

العدد ١٢٢٥٢ بتاريخ ٢٠١٨/٢/١٧

إعـــــلان

تعلن دائـرة التنمية الاقتصادية بان السـادة/مؤسسة الطوير للمقاولات العامة والعقارات رخصة رقم: CN 1095325 قد تقدموا الينا بطلب

تعديل لوحة الاعلان/اجمالي من مساحة ١×١ الى ١×١

تعديل اسم تجاري من/مؤسسة الطوير للمقاولات العامة والعقارات

AL TAWEER GEN. CONT. & REAL EST. EST

الى/مؤسسة الطوير للمقاولات العامة

AL TAWEER GENERAL CONTRACTING

تعديل نشاط/حذف الوساطة في بيع العقارات وشرائها (٦٨٢٠٠٠٤)

فعلى كل من له حق او اعتراض على هذا الاعلان مراجعة دائرة التنمية الاقتصادية خلال أربعة عشر يوماً من تاريخ نشر هذا الاعلان والا فان الدائرة غير مسؤولة عن اي حق او دعوى بعد انقضاء هذه المدة حيث ستستكمل الاجراءات المطلوبة

قطاع الشؤون التجارية (ابوظبي)

دائـرة التـنـمـيـة الاقـتـصـاديـة
DEPARTMENT OF ECONOMIC DEVELOPMENT

العدد ١٢٢٥٢ بتاريخ ٢٠١٨/٢/١٧

إعـــــلان

تعلن دائـرة التنمية الاقتصادية بان السـادة/جلوبل بيتروليوم لتجارة المعدات الكيماوية ذ.م.م رخصة رقم: CN 1960662

قد تقدموا الينا بطلب

تعديل الشركاء تنازل وبيع

اضافة جمال يحيى المهيري ٥١٪

تعديل الشركاء تنازل وبيع

حذف احمد حسين محمد مطر البلوشي

فعلى كل من له حق او اعتراض على هذا الاعلان مراجعة دائرة التنمية الاقتصادية خلال أربعة عشر يوماً من تاريخ نشر هذا الاعلان والا فان الدائرة غير مسؤولة عن اي حق او دعوى بعد انقضاء هذه المدة حيث ستستكمل الاجراءات المطلوبة

قطاع الشؤون التجارية (ابوظبي)

دائـرة التـنـمـيـة الاقـتـصـاديـة
DEPARTMENT OF ECONOMIC DEVELOPMENT

العدد ١٢٢٥٢ بتاريخ ٢٠١٨/٢/١٧

إعـــــلان

تعلن دائـرة التنمية الاقتصادية بان السـادة/وادي الجبال للنقليات رخصة رقم: CN 2316902 قد تقدموا الينا بطلب

تعديل الشركاء تنازل وبيع/اضافة امنه عبدالله عبدالرحمن ١٠٠٪

تعديل الشركاء تنازل وبيع/حذف سالم قران النوبي مزينة العامري

تعديل لوحة الاعلان/اجمالي من مساحة null×null الى ١×١

تعديل عنوان/من منطقة الظفرة منطقة الظفرة ليوا الجبانة ق ٢٠ مكتب ٢٢ ٣٠٨٥٨ حمامة حميد مطر واخرين الى ابوظبي المصفح م ٣٩ ١٢٤٦٨٥ ١٢٤٦٨٥ حكومة ابوظبي واخرين

فعلى كل من له حق او اعتراض على هذا الاعلان مراجعة دائرة التنمية الاقتصادية خلال أربعة عشر يوماً من تاريخ نشر هذا الاعلان والا فان الدائرة غير مسؤولة عن اي حق او دعوى بعد انقضاء هذه المدة حيث ستستكمل الاجراءات المطلوبة

قطاع الشؤون التجارية (ابوظبي)

دائـرة التـنـمـيـة الاقـتـصـاديـة
DEPARTMENT OF ECONOMIC DEVELOPMENT

العدد ١٢٢٥٢ بتاريخ ٢٠١٨/٢/١٧

إعـــــلان

تعلن دائـرة التنمية الاقتصادية بان السـادة/ماستر زووم للهدايا رخصة رقم: CN 1957987 قد تقدموا الينا بطلب

تعديل الشركاء تنازل وبيع

اضافة حمد حمد المنصوري ١٠٠٪

تعديل الشركاء تنازل وبيع

حذف محمد عيسى مسلم الشدي المنصوري

فعلى كل من له حق او اعتراض على هذا الاعلان مراجعة دائرة التنمية الاقتصادية خلال أربعة عشر يوماً من تاريخ نشر هذا الاعلان والا فان الدائرة غير مسؤولة عن اي حق او دعوى بعد انقضاء هذه المدة حيث ستستكمل الاجراءات المطلوبة

قطاع الشؤون التجارية (ابوظبي)

دائـرة التـنـمـيـة الاقـتـصـاديـة
DEPARTMENT OF ECONOMIC DEVELOPMENT

العدد ١٢٢٥٢ بتاريخ ٢٠١٨/٢/١٧

إعـــــلان

تعلن دائـرة التنمية الاقتصادية بان السـادة/مبادلة للبترول نازيمسكاي ذ.م.م رخصة رقم: CN 2105226 قد تقدموا الينا بطلب

تعديل لوحة الاعلان/اجمالي من مساحة ٠,٢٠×٠,٥٠ الى ١×١

تعديل اسم تجاري من/مبادلة للبترول نازيمسكاي ذ.م.م

MUBADALA PETROLEUM NAZYMSKY LLC

الى/مبادلة للبترول تومسك ذ.م.م

MUBADALA PETROLEUM TOMSK LLC

فعلى كل من له حق او اعتراض على هذا الاعلان مراجعة دائرة التنمية الاقتصادية خلال أربعة عشر يوماً من تاريخ نشر هذا الاعلان والا فان الدائرة غير مسؤولة عن اي حق او دعوى بعد انقضاء هذه المدة حيث ستستكمل الاجراءات المطلوبة

قطاع الشؤون التجارية (ابوظبي)

دائـرة التـنـمـيـة الاقـتـصـاديـة
DEPARTMENT OF ECONOMIC DEVELOPMENT

العدد ١٢٢٥٢ بتاريخ ٢٠١٨/٢/١٧

إعـــــلان

تعلن دائـرة التنمية الاقتصادية بان السـادة/ضوء النور للخياطة النسائية رخصة رقم: CN 1042824 قد تقدموا الينا بطلب

تعديل لوحة الاعلان/اجمالي من مساحة ١×١ الى ١×١

تعديل اسم تجاري من/ضوء النور للخياطة النسائية

DHAW AL NOOR LADIES TAILORING

الى/ضوء النور للخياطة الرجالية

DHAW AL NOOR GENTS TAILORING

تعديل نشاط/اضافة خياطة الملابس الرجالية العربية (١٤١٠٩٠٣)

تعديل نشاط/حذف تفصيل وخياطة الملابس النسائية (١٤١٠٩٠٧)

تعديل نشاط/حذف تطريز الاقمشة (١٤١٠٩٠١)

فعلى كل من له حق او اعتراض على هذا الاعلان مراجعة دائرة التنمية الاقتصادية خلال أربعة عشر يوماً من تاريخ نشر هذا الاعلان والا فان الدائرة غير مسؤولة عن اي حق او دعوى بعد انقضاء هذه المدة حيث ستستكمل الاجراءات المطلوبة

قطاع الشؤون التجارية (ابوظبي)

دائـرة التـنـمـيـة الاقـتـصـاديـة
DEPARTMENT OF ECONOMIC DEVELOPMENT

العدد ١٢٢٥٢ بتاريخ ٢٠١٨/٢/١٧

إعـــــلان

تعلن دائـرة التنمية الاقتصادية بان السـادة/بقالة النرجس رخصة رقم: CN 1421107 قد تقدموا الينا بطلب

تعديل الشركاء تنازل وبيع

اضافة خليفه عيسى مطر سعيد المحيربي ١٠٠٪

تعديل الشركاء تنازل وبيع

حذف علي سالم سعيد مبارك الراشدي

فعلى كل من له حق او اعتراض على هذا الاعلان مراجعة دائرة التنمية الاقتصادية خلال أربعة عشر يوماً من تاريخ نشر هذا الاعلان والا فان الدائرة غير مسؤولة عن اي حق او دعوى بعد انقضاء هذه المدة حيث ستستكمل الاجراءات المطلوبة

قطاع الشؤون التجارية (ابوظبي)

دائـرة التـنـمـيـة الاقـتـصـاديـة
DEPARTMENT OF ECONOMIC DEVELOPMENT

العدد ١٢٢٥٢ بتاريخ ٢٠١٨/٢/١٧

إعـــــلان

تعلن دائـرة التنمية الاقتصادية بان السـادة/اس ام جي المتحدة للتجارة العامة رخصة رقم: CN 2148086 قد تقدموا الينا بطلب

تعديل الشركاء تنازل وبيع/محمد مبارك سالم هويشل الشكيلي من مالك الى شريك

تعديل نسب الشركاء/ محمد مبارك سالم هويشل الشكيلي من ١٠٠٪ الى ٥٠٪

تعديل الشركاء تنازل وبيع/اضافة سعود عايض معيض عاصي العتيبي ٥٠٪

تعديل لوحة الاعلان/اجمالي من مساحة ١×١ الى ١×١

تعديل شكل قانوني/من مؤسسة فردية الى شركة ذات مسؤولية محدودة

تعديل اسم تجاري من/اس ام جي المتحدة للتجارة العامة

S M G AL MUTAHIDA GENERAL TRADING

الى/اس ام جي المتحدة للتجارة العامة ذ.م.م

S M G AL MUTAHIDA GENERAL TRADING LLC

فعلى كل من له حق او اعتراض على هذا الاعلان مراجعة دائرة التنمية الاقتصادية خلال أربعة عشر يوماً من تاريخ نشر هذا الاعلان والا فان الدائرة غير مسؤولة عن اي حق او دعوى بعد انقضاء هذه المدة حيث ستستكمل الاجراءات المطلوبة

قطاع الشؤون التجارية (ابوظبي)

دائـرة التـنـمـيـة الاقـتـصـاديـة
DEPARTMENT OF ECONOMIC DEVELOPMENT

العدد ١٢٢٥٢ بتاريخ ٢٠١٨/٢/١٧

إعـــــلان

تعلن دائـرة التنمية الاقتصادية بان السـادة/ايليت ستايل انتريررز رخصة رقم: CN 1959013 قد تقدموا الينا بطلب

تعديل الشركاء تنازل وبيع

اضافة علي محمد غصاب الفهيد الهاجري ١٠٠٪

تعديل الشركاء تنازل وبيع

حذف سلمى سبت جوهر الظاهري

فعلى كل من له حق او اعتراض على هذا الاعلان مراجعة دائرة التنمية الاقتصادية خلال أربعة عشر يوماً من تاريخ نشر هذا الاعلان والا فان الدائرة غير مسؤولة عن اي حق او دعوى بعد انقضاء هذه المدة حيث ستستكمل الاجراءات المطلوبة

قطاع الشؤون التجارية (ابوظبي)

دائـرة التـنـمـيـة الاقـتـصـاديـة
DEPARTMENT OF ECONOMIC DEVELOPMENT

العدد ١٢٢٥٢ بتاريخ ٢٠١٨/٢/١٧

إعـــــلان

تعلن دائـرة التنمية الاقتصادية بان السـادة/حضانة براعم الامارات رخصة رقم: CN 1239023 قد تقدموا الينا بطلب

تعديل الشركاء تنازل وبيع

اضافة حنان عبدالله حسن باوزير ١٠٠٪

تعديل الشركاء تنازل وبيع

حذف حسن عبدالله حسن عبدالله باوزير

فعلى كل من له حق او اعتراض على هذا الاعلان مراجعة دائرة التنمية الاقتصادية خلال أربعة عشر يوماً من تاريخ نشر هذا الاعلان والا فان الدائرة غير مسؤولة عن اي حق او دعوى بعد انقضاء هذه المدة حيث ستستكمل الاجراءات المطلوبة

قطاع الشؤون التجارية (ابوظبي)

دائـرة التـنـمـيـة الاقـتـصـاديـة
DEPARTMENT OF ECONOMIC DEVELOPMENT

العدد ١٢٢٥٢ بتاريخ ٢٠١٨/٢/١٧

إعـــــلان

تعلن دائـرة التنمية الاقتصادية بان السـادة/رابيد لزينة السيارات رخصة رقم: CN 2482474 قد تقدموا الينا بطلب

تعديل الشركاء تنازل وبيع/شيخه عوض سيلم عبدالله المنذري من مالك الى شريك

تعديل نسب الشركاء/ شيخه عوض سيلم عبدالله المنذري من ١٠٠٪ الى ٥١٪

تعديل الشركاء تنازل وبيع/اضافة فاهد جازي اشاقو جازي ٤٩٪

تعديل راس المال/من null الى ١٥٠٠٠٠

تعديل لوحة الاعلان/اجمالي من مساحة null×null الى ١×١

تعديل شكل قانوني/من مؤسسة فردية الى شركة ذات مسؤولية محدودة

تعديل اسم تجاري من/رابيد لزينة السيارات

RAPID CAR ACCESSORIES

الى/رابيد لزينة السيارات ذ.م.م

RAPID CAR ACCESSORIES LLC

فعلى كل من له حق او اعتراض على هذا الاعلان مراجعة دائرة التنمية الاقتصادية خلال أربعة عشر يوماً من تاريخ نشر هذا الاعلان والا فان الدائرة غير مسؤولة عن اي حق او دعوى بعد انقضاء هذه المدة حيث ستستكمل الاجراءات المطلوبة

قطاع الشؤون التجارية (ابوظبي)

إعـــــلان تصفيـــة شركـــــة

العدد ١٢٢٥٢ بتاريخ ٢٠١٨/٢/١٧

جالاكسي لتجارة مواد البناء - ذ م م

يعلن المصفي طلال أبو غزاله وشركاه الدولية- أبوظبي عن تصفية شركة

جالاكسي لتجارة مواد البناء - ذ م م

وذلك بناء على قرار اجتماع الجمعية العمومية الغير عادية الموثق لدى كاتب العدل. فعلى من لدية أي اعتراض أو مطالبة التقدم إلى مكتب المصفى المعين هاتف رقم ٠٢٦٧٢٤٤٢٥ فاكس ٠٢٦٧٢٣٥٢٦ ص ب ٤٢٩٥ ابوظبي شارع الكترا بناية راشد خميس مخيزن المنصوري الطابق الثالث مكتب رقم (٣٠٣-٣٠٤) مصطحبا معه كافة الأوراق والمستندات الثبوتية وذلك خلال مدة أقصاها ٤٥ يوما من تاريخ نشر هذا الإعلان

إعـــــلان تصفيـــة شركـــــة

العدد ١٢٢٥٢ بتاريخ ٢٠١٨/٢/١٧

مطعم هبي ديلي ذ م م

بناء على اجتماع الجمعية العمومية غير العادية الموثق لدى كاتب العدل بالرقم (١٨٠٩٠٠١٣٥١) بتصفية الشركة:

مطعم هبي ديلي ذ م م

يعلن مكتب/ أمانة لتدقيق ومراجعة الحسابات- المصفي/ سارة الظاهري عن تصفية الشركة المذكورة اعلاه. فعلى كل من له مطالبة أو حقوق على الشركة المذكورة اعلاه عليه التقدم بمطالبته مع المستندات المؤيدة لذلك إلى المصفى، وذلك خلال الدوام الرسمي ولمدة ٤٥ يوماً من تاريخ نشر الإعلان، وكل من لم يتقدم خلال المدة المحددة بالإعلان يسقط حقه بالمطالبة. تليفون المصفي رقم ٠٢٦٩٣٦٣٣٩ فاكس ٠٢٦٨١٧٧٤٤ ص ب ٤١٥١٠ ابوظبي- شارع الكورنيش بناية الاشرعة الثلاثة الطابق ١٢ مكتب رقم ١٢٠٣.

إعـــــلان حل و تصفيـــة

العدد ١٢٢٥٢ بتاريخ ٢٠١٨/٢/١٧

يعلن المصفي القانوني/ مكتب الدكتورة عائشة الخزرجي للمراجعة وتدقيق الحسابات ذ.م.م محاسبون قانونيون.

بحل وتصفية شركة/ تي دي بي انترناشيونال مانجمنت كونسلتانتس ذ.م.م

رخصة تجارية رقم: CN-2247353

انه بموجب قرار الجمعية العمومية للشركة المذكورة اعلاه والموثقة لدى الكاتب العدل ورقم محضر التصديق 1809001414 بتاريخ 2018/02/11 وتعيننا كمصفي قانونية للشركة فعلى كل من له حق أو ذمة لدى الشركة المذكورة مراجعة المصفي خلال خمسة واربعون يوماً من تاريخ النشر مع المستندات الثبوتية لمطالبته والا سقط حقه في المطالبة بعد انقضاء المهلة المذكورة للمراجعة العنوان مكتب 204 الطابق الثاني بناية ضمان للتأمين الصحي شارع الشيخ راشد بن سعيد ال مكتوم ابوظبي للاستفسار هاتف: 026322100 فاكس: 026322448 ص.ب: 105485 أبوظبي.

المصفي/ مكتب الدكتورة عائشة الخزرجي
للمراجعة وتدقيق الحسابات ذ.م.م

دائـرة التـنـمـيـة الاقـتـصـاديـة
DEPARTMENT OF ECONOMIC DEVELOPMENT

العدد ١٢٢٥٢ بتاريخ ٢٠١٨/٢/١٧

الغاء اعلان سابق

تعلن دائـرة التنمية الاقتصادية بخصوص الرخصة رقم: CN 1098204 بالاسم التجاري السامر لتصليح الذهب بالغاء طلب تعديل الرخصة واعادة الوضع كما كان عليه سابقاً.

فعلى كل من له حق او اعتراض على هذا الاعلان مراجعة دائرة التنمية الاقتصادية خلال اسبوع من تاريخ نشر هذا الاعلان والا فان الدائرة غير مسؤولة عن اي حق او دعوى بعد انقضاء المدة حيث ستستكمل الاجراءات المطلوبة

قطاع الشؤون التجارية (ابوظبي)

حاكم الفجيرة يحضر مأدبة غداء سلطان الكندي

•• الفجيرة-وام:

حضر صاحب السمو الشيخ حمد بن محمد الشرقي عضو المجلس الأعلى حاكم الفجيرة يرافقه الشيخ مكتوم بن حمد الشرقي ظهر امس مأدبة الغداء التي أقامها السيد سلطان الكندي بمنزله في منطقة الفرفار بالفجيرة. وحضر المأدبة إلى جانب سموه ..الشيخ سيف بن حمد بن سيف الشرقي رئيس هيئة المنطقة الحرة والشيخ المهندس محمد بن حمد بن سيف الشرقي رئيس دائرة الحكومة الالكترونية بالفجيرة والشيخ أحمد بن حمد بن سيف الشرقي وسعادة سلطان سيف السماحي مستشار صاحب السمو حاكم الفجيرة وعدد من كبار المسؤولين وأعيان البلاد والمدعوين من أهالي منطقة الفرفار.

سرور بن محمد وسلطان بن خليفة يفتتحان جامع الشيخة حصة بنت محمد آل نهيان بمنطقة اليحر

•• العين- وام:

افتتح سمو الشيخ سرور بن محمد آل نهيان وسمو الشيخ الدكتور سلطان بن خليفة آل نهيان مستشار صاحب السمو رئيس الدولة ظهر امس جامع الشيخة حصة بنت محمد آل نهيان "رحمها الله" الواقع بمنطقة اليحر في مدينة العين.

حضر الافتتاح الشيخ الدكتور منصور بن طحنون ال نهيان والشيخ زايد بن سلطان بن خليفة ال نهيان والشيخ محمد بن سلطان بن خليفة ال نهيان وعدد من الشيوخ والمسؤولين والمواطنين.

واستمع سمو الشيخ سرور بن محمد آل نهيان وسمو الشيخ الدكتور سلطان بن خليفة آل نهيان والحضور الى شرح من سعادة الدكتور محمد مطر الكعبي رئيس الهيئة العامة للشؤون الإسلامية والأوقاف عن مكونات المسجد والخدمات التي يضمها.

وأدى سمو الشيخ سرور بن محمد آل نهيان وسمو الشيخ الدكتور سلطان بن خليفة آل نهيان والحضور وجموع المواطنين صلاة الجمعة بالجامع حيث أم المصلين احد الوعاظ بمكتب الأوقاف والشؤون الإسلامية بمدينة العين حيث توجه فضيلته بالدعاء إلى الله سبحانه وتعالى للمغفور له الشيخ زايد بن سلطان آل نهيان، رحمه الله، وأن يحفظ صاحب السمو الشيخ خليفة بن زايد آل نهيان رئيس الدولة وصاحب السمو الشيخ محمد بن راشد آل مكتوم نائب رئيس الدولة رئيس مجلس الوزراء حاكم دبي رعاه الله وصاحب السمو الشيخ محمد بن زايد آل نهيان ولي عهد أبوظبي نائب القائد الأعلى للقوات المسلحة، وأن يجعل أجر هذا المسجد وبنائه في ميزان حسنات الشيخة حصة بنت محمد ال نهيان "رحمها الله".

وتبلغ السعة الاستيعابية للجامع نحو 1100 مصل وبمساحة اجمالية تصل الى 11800 قدم مربع، ويضم 48 دورة مياه، ومرافق عديدة حيث يوجد مصلى للنساء في الطابق الأول من الجامع الى جانب ملاحق سكن للإمام والمؤذن وقاعات لتحفيظ القرآن الكريم.

وتتوافق جميع مرافق الجامع مع حاجات أصحاب الهمم حيث توجد مداخل مخصصة لهم ودورات مياه تتناسب مع احتياجاتهم.

يشار إلى أن تصميم الجامع مستوحى من نظام قصر الحصن والتراث الإماراتي الإسلامي بتصاميم جمالية عالية المستوى حيث يشكل الجامع تحفة في البناء والتصميم وزاد من جمالية منطقة اليحر.

أمانة «تنفيذي دبي» تستعرض مجالات وآلية العمل التطوعي

•• دبي -وام:

استعرضت الأمانة العامة للمجلس التنفيذي لدبي بالمقر الرئيسي لهيئة الطرق والمواصلات استراتيجية مبادرة «يوم لدبي» والتي أطلقها سمو الشيخ حمدان بن محمد بن راشد آل مكتوم ولي عهد دبي والرامية إلى روح التطوع في مجتمع الإمارات بشكل غير تقليدي فضلا عن مجالات التطوع وآلية تفعيلها.

جاء ذلك خلال عرض مرئي قدمه خليفة باقر استشاري أول - إدارة السياسات والاستراتيجيات للتنمية المستدامة بالأمانة العامة للمجلس التنفيذي بدبي حضره عدد كبير من موظفي الهيئة.

وتناول خليفة باقر استراتيجية مبادرة "يوم لدبي" والتي تهدف إلى استحداث أساليب تطوعية غير تقليدية من خلال التطوع باستقطاع جزء من أوقات أفراد المجتمع لتقديم خبرات أو إكساب مهارات وانتهاج طرق مبتكرة لدعم التطوع إلى جانب الوسائل التطوعية المألوفة ..مؤكدا أن "يوم لدبي" وسّعت من آفاق مجالات التطوع حيث لم تعد تقتصر على الجانب المادي فقط.

كما استعرض أهمية العمل التطوعي والمجالات المتعلقة به والتي ذكر منها على سبيل المثال التعليم وكبار السن وأصحاب الهمم وغيرهم .

.موضحا خطوات الانضمام لمبادرة "يوم لدبي" عبر التطبيق www.dayfordubai.ae .

من جانبها قالت موزة المري مدير إدارة التسويق والاتصال المؤسسي بقطاع خدمات الدعم الإداري المؤسسي بالهيئة إنه تم خلال اللقاء تناول سياسة الهيئة في إدارة التطوع والعمل الخيري، من حيث آلية تنظيم العمل التطوعي سواء على مستوى داخل الهيئة أو خارجها وكيفية بناء قدرات المتطوعين من الموظفين والموظفات والعمل على إيجاد فرص التطوع التي تناسب إمكانات المتطوعين.

مؤسسة القرآن الكريم والسنة النبوية تنظم حفلها السنوي وتكرم 74 أتموا حفظ القرآن الكريم بحضور ابن دلموك والطنيجي ورشاد سالم

•• الشارقة -الفجر:

كرمت مؤسسة القرآن الكريم والسنة النبوية وهي الجهة الحكومية المعنية بحلقات تحفيظ القرآن الكريم في إمارة الشارقة في حفل نظمته بمقرها في مدينة الشارقة أربعة وسبعين حافظ وحافظة أتموا حفظ القرآن الكريم خلال العام الماضي.

حضر الحفل كلاً من سلطان مطر بن دلموك رئيس مجلس إدارة المؤسسة والمهندس خليفة الطنيجي عضو المجلس التنفيذي لإمارة الشارقة رئيس دائرة الإسكان بالشارقة والأستاذ الدكتور رشاد سالم مدير الجامعة القاسمية وعمر علي الشامسي مدير المؤسسة وعدد كبير من أولاء أمور وذوي المكرمين.

بدأ الحفل بآيات مباركة من الطالب المكرم عبدالله محمد عبدالله، ثم كلمة تشجيعية ألقاها سعادة الأستاذ الدكتور رشاد سالم للمكرمين مدير الجامعة القاسمية حثهم فيها المكريمن على العناية بكتاب الله تعالى وحفظه ومراجعته ودعا إلى تحفيز الأجيال الناشئة من الذكور والاناث على الالتزام بدينها وإدراك واجباتها تجاه عقيدتها ورسالتها الإسلامية الصحيحة وبارك جهود المؤسسة في نشر حلقات تحفيظ القرآن الكريم واهتمامها بنشر حفظ القرآن الكريم الكريم .

بعدها جرى تكريم تكريم الحفاظ وعددهم 74 حافظ وحافظة اجتازوا اختبار الحافظ في المؤسسة وتخرجوا منها وتم منحهم شهادة الحافظ لعام 2016م.

بدورهم هنأ سلطان مطر بن دلموك رئيس مجلس إدارة مؤسسة القرآن الكريم والسنة النبوية الحافظين ممن أتموا حفظ القرآن الكريم كاملا وأكد أن الحفل يمثل نهجا للمؤسسة في الاهتمام بكافة الحفاظ وخاصة ممن حفظوا القرآن الكريم كاملا .

وأشار ابن دلموك أن مؤسسة القرآن الكريم والسنة وهي جهة حكومية مستقلة قطعت مراحل في ترسيخ رؤيتها من حث كافة شرائح المجتمع والمنتسبين للحلقات على حفظ القرآن الكريم وأصول التجويد وتبيان أهمية تعميق حفظ كتاب الله في نفوس الشباب والناشئة.

بدوره أعرب المهندس خليفه الطنيجي عضو المجلس التنفيذي لإمارة الشارقة بارك للحفاظ جهدهم وأشاد بهم وبجهود معلميهم من أئمة المساجد والمحفظين وبجهود أولياء أمورهم داعيا لهم إلى مواصلة جهدهم في التمكن والالمام بالقرأت وأن يباشروا في تعليم غيرهم القرآن الكريم .

وسعت المؤسسة من خلال تنظيم المسابقة على مدى واحد وعشرين عاما وتتواصل ضمن هدفها في ترسيخ القيم الإسلامية الفاضلة و علاوة على إيجاد روح التنافس في مجال حفظ القرآن الكريم والتشجيع على بذل المزيد من الجهد والوقت للحفظ والتلاوة والاهتمام بسنة المصطفى صلى الله عليه وسلم بجانب إثابة وتكريم المتميزين من حفظة القرآن الكريم والأحاديث النبوية .

توقيع مذكرة تفاهم بين جمعيتي الإمارات لمتلازمة داون و«التوحد»

•• دبي-الفجر:

وقعت جمعية الإمارات لمتلازمة داون وجمعية الإمارات للتوحد في أبوظبي مذكرة تفاهم في إطار التعاون المشترك بهدف إرساء دعائم التعاون الاستراتيجي المشترك بشكل فعال بما يضمن تحقيق التكامل المؤسسي بين مؤسسات المجتمع المدني المحلي وذلك للارتقاء بالعمل التطوعي وإثراء الخدمة المجتمعية وتفعيل دور الجمعيات والمؤسسات الأهلية بالدولة في تحقيق وتعظيم أكبر فائدة لصالح أصحاب الهمم من ذوي متلازمة داون والتوحد.

وقد وقع المذكرة عن الجمعية رئيس مجلس الإدارة الدكتورة منال رفيق جعرور وعن جمعية الإمارات للتوحد رئيس مجلس الإدارة الدكتورة خولة سالم الساعدي. وقد أعربت د. منال جعرور عن شكرها لجمعية الإمارات للتوحد على هذه المبادرة، مشيرة إلى كلتا الجمعيتين تهدف إلى الارتقاء بأصحاب الهمم وإن اختلف مجال التخصص، وأن هذا التعاون سيمهد الطريق نحو المزيد من التكاتف والتلاحم نحو مستقبل مشرق واعد لأصحاب الهمم. وأكدت الدكتورة منال جعرور على سعي الجمعية لتوسيع نطاق خدماتها وسعادتها بفتح فرع أبو ظبي ، وأكدت أن الجمعية بمقرها الرئيسي بدبي تخدم بشكل مباشر جميع إمارات الدولة، وتوفر لهم كافة الخدمات التأهيلية والتعليمية والعلاجية والإرشاد الأسري وفصول التدخل المبكر بالإضافة إلى الخدمات الأخرى المتمثلة في الأنشطة الرياضية والاجتماعية والثقافية والتوعوية. من جانبها أكدت الدكتورة خولة الساعدي بأن توقيع هذه المذكرة يأتي لتعزيز أواصر التعاون بين جمعيات النفع العام سيما وأن الأهداف واحدة والمظلة واحدة وأننا سعداء باستضافة جمعية الإمارات لمتلازمة داون فرع أبو ظبي في مقرنا لتيسير أعمالهم.

طالبات الجامعة القاسمية يتعرفن على مفاتيح الصحة والسعادة

•• الشارقة -الفجر:

تعرفت طالبات الجامعة القاسمية خلال محاضرة نظمتها عمادة شؤون الطالبات بالجامعة ظهر أمس الأول بمقر الجامعة على مفاتيح الصحة والسعادة وأسس الحفاظ على الصحة العامة. جاء ذلك في إطار البرامج التوعوية التي تنظمها عمادة شؤون الطالبات ضمن أجندة فعالياته الرامية إلى إكساب الطالبات مختلف المعلومات الحيوية لحياة أفضل.

قدم المحاضرة الدكتور أسامه اللالا وتناول العديد من المحاور القيمة التي أفادت الطالبات في الحفاظ على صحتهن واتباع البرامج الغذائية الجيدة. ودعا في محاضرته التي تطرق فيها إلى العشرات من النصائح الهامة إلى أهمية الحفاظ على تناول الطعام الصحي والمتوازن مشيرا إلى أهمية شرب الماء بالنسبة للجسم والذي يعد سرا من أسرار السعادة من شرب الماء بكميات كبيرة وكافية منذ الصباح وحتى المساء.

وتطرق الدكتور أسامه اللالا إلى تأكيده على أهمية النوم المبكر وأثره على عملية الايض في الجسم ومدى مراعاة النوم الكافي للحفاظ على الصحة والسعادة للعقل ولراحة الجسم وأثر السهر على الصحة والجمال.

فقدان جواز سفر
فقد المدعو /بينكى جوررو دي ليون ، فلبيني الجنسية - جواز سفره رقم (7843433EC) من يجده عليه الاتصال بتليفون رقم 050/9892294

فقدان جواز سفر
فقد المدعو /عبيد الرحمن لياقت على غورايا ، باكستاني الجنسية - جواز سفره رقم (1095573AA) من يجده عليه الاتصال بتليفون رقم 055/8682750

فقدان جواز سفر
فقد المدعو /خديجه عبدالله محمد قاسم، يمنية الجنسية - جواز سفره رقم (03195083) من يجده عليه الاتصال بتليفون رقم 055/5311441

وزارة العدل
الشئون الفنية والتعاون الدولي
ادارة الكاتب العدل والتصديقات

العدد ١٢٢٥٢ بتاريخ ٢٠١٨/٢/١٧

اعلان بالنشر

المرجع : ٢٢٩

ليكن معلوما للجميع بان السيدة/ سيما كريشنان كريشنان فيلايودهان - هندية الجنسية ترغب في البيع والتنازل عن كامل حصتها البالغة ١٠٠٪ الى السيدة/هيلين ادماسو هيلاسلاسي اثيوبية الجنسية رخصة رقم:٥٠٦٣٠١ باسم/صالون الجوري للسيدات

وعملابنص المادة (١٤) فقرة (٥) من القانون الاتحادي رقم (٤) لسنة ٢٠١٣ في شان الكاتب العدل . فقد اقتضى نشر هذا الاعلان للعلم وانه سوف يتم التصديق على الاجراء المشار اليه بعد اسبوعين من تاريخ هذا الاعلان فمن لديه اي اعتراض حيال ذلك تقديم طلب لدى مكتب الكاتب العدل المذكور لاتباع الاجراءات القانونية

مكتب الكاتب العدل بالشارقة
إنجازات للخدمات الصناعية ١٣

وزارة العدل
الشئون الفنية والتعاون الدولي
ادارة الكاتب العدل والتصديقات

العدد ١٢٢٥٢ بتاريخ ٢٠١٨/٢/١٧

اعلان بالنشر

المرجع : ٢٤٤

ليكن معلوما للجميع بان السيد/ موسى ابراهيم احمد - اماراتي الجنسية يرغب في البيع والتنازل عن كامل حصته البالغة ١٠٠٪ في مغسلة الفجيرة بموجب رخصة رقم:٢٨٠٨٥ وذلك الى السيدة/عاليه محمد حنيف - الهند الجنسية - وعملابنص المادة (١٤) فقرة (٥) من القانون الاتحادي رقم (٤) لسنة ٢٠١٣ في شان الكاتب العدل . فقد اقتضى نشر هذا الاعلان للعلم وانه سوف يتم التصديق على الاجراء المشار اليه بعد اسبوعين من تاريخ هذا الاعلان فمن لديه اي اعتراض على ذلك عليه اتباع السبل القانونية حيال ذلك

مكتب الكاتب العدل بالشارقة
إنجازات للخدمات الصناعية ١٣

الامارات العربية المتحدة
وزارة العدل
محكمة الشارقة الاتحادية الابتدائية

العدد ١٢٢٥٢ بتاريخ ٢٠١٨/٢/١٧

اعلان حكم بالنشر
في الدعوى رقم ٢٠١٦/٣٣١٨ ت ج

المرفوعة من المدعي/بنك دبي الاسلامي ش.م.ع الى المدعي عليه/ لينا عبدالله يوسف عبدالعزيز الانصاري حكمت المحكمة حضوريا اعتباريا بالزام المدعي عليها بان تؤدي للمدعي مبلغ (٢٨٧٤٧٩,١٩) درهم والزمتها بالمصروفات ومائتي درهم مقابل اتعاب المحاماة. حكما قابلا للاستئناف خلال ثلاثين يوما اعتبارا من اليوم التالي للاعلان ، وبفوات هذا الميعاد دون طعن منكم على الحكم المشار اليه وستتخذ بحقكم الايجراءات القانونية لتنفيذه ضدكم

مكتب إدارة الدعوى

الشئون الفنية والتعاون الدولي
ادارة الكاتب العدل والتصديقات
الكاتب العدل- خورفكان

العدد ١٢٢٥٢ بتاريخ ٢٠١٨/٢/١٧

اعـــلان

تقدم الي انا الكاتب العدل بادارة الكاتب العدل والتصديقات- خورفكان:

السيد/ شمس الدين انيانيل بن عبدالرحمن الجنسية الهند

وطلب التصديق على محرر يتضمن (تنازل) في حصته البالغه ١٠٠٪ بالاسم التجاري المصمم للخط نشاط الرخصة خطاط ، رسام ، والمرخص من دائرة التنمية الاقتصادية في خورفكان رخصة مهنية رقم:٥٣٧٨٩٨ الصادر بتاريخ:٢٠٠٦/٢/٦ في دائرة التنمية الاقتصادية بخورفكان. الى السيد/نظام الدين كالاتيجال تودي محمد علي الجنسية الهند

ليكن معلوما للجميع بان الكاتب العدل في مدينة خورفكان سيقوم بالتصديق على توقيعات ذوي الشأن في المحرر المذكور بعد انقضاء اسبوعين من تاريخ نشر هذا الاعلان.

الكاتب العدل خورفكان
عائشة محمد علي

وزارة العدل
الشئون الفنية والتعاون الدولي
ادارة الكاتب العدل والتصديقات

العدد ١٢٢٥٢ بتاريخ ٢٠١٨/٢/١٧

اعلان بالنشر

المرجع : ٢٤٢

ليكن معلوما للجميع بان السيد/ عبدالحميد شير حسين - افغانستاني الجنسية يرغب في البيع والتنازل عن كامل حصته البالغة ١٠٠٪ وذلك السيد/عبدالمنان شير حسن - افغانستاني الجنسية في الرخصة المسماة: عبدالحميد شير لتجارة السيارات المستعملة وقطع غيارها تأسست بامارة الشارقة بموجب رخصة رقم:٦١١٥٠٣

وعملابنص المادة (١٤) فقرة (٥) من القانون الاتحادي رقم (٤) لسنة ٢٠١٣ في شان الكاتب العدل . فقد اقتضى نشر هذا الاعلان للعلم وانه سوف يتم التصديق على الاجراء المشار اليه بعد اسبوعين من تاريخ هذا الاعلان فمن لديه اي اعتراض حيال ذلك عليه مراجعة مكتب الكاتب العدل المذكور لاتباع الاجراءات القانونية

مكتب الكاتب العدل بالشارقة
إنجازات للخدمات الصناعية ١٣

محاكم دبي
محاكم دبي الابتدائية

العدد ١٢٢٥٢ بتاريخ ٢٠١٨/٢/١٧

اعادة اعلان بالنشر
في الدعوى ٢٠١٨/١٧ عقاري كلي

الى المدعي عليه /١-هشام خالد مجهول محل الاقامة بما ان المدعي/بنك دبي الاسلامي ش.م.ع ويمثله:احمد مهير خميس عبيد بن مسحار قد أقام عليك الدعوى وموضوعها المطالبة بفسخ اتفاقية الاجارة المنتهية بالتملك المؤرخه:٢٠٠٨/٤/٢٢ موضوع الدعوى والزام المدعي عليه بتسليم العقار خاليا من الشواغل والزام المدعي عليه باداء مبلغ وقدره (٤٥٠,٠٠٠) درهم كتعويض و الرسوم والمصاريف واتعاب المحاماة. وحددت لها جلسة يوم الاربعاء الموافق ٢٠١٨/٢/٢٨ الساعة ١١,٠٠ ص بالقاعة Ch1.B.8 لذا فأنت مكلف بالحضور أو من يمثلك قانونيا وعليك بتقديم ما لديك من مذكرات او مستندات للمحكمة قبل الجلسة بثلاثة أيام على الأقل وفي حالة تخلفك فان الحكم سيكون بمثابة حضوري.

رئيس القسم

مركز فض المنازعات الايجارية

العدد ١٢٢٥٢ بتاريخ ٢٠١٨/٢/١٧

اعلان حضور المدعي عليه بالنشر
في الدعوى رقم ٢٠١٨/٠١٠٢٤/٠٢ تجاري

إلى المدعي عليه: تقنية للهندسة المساحية ش ذ م م بما أن المدعي : خليفة عبد الله أحمد لوتاه . قد أقام ضدكم الدعوى ٢٠١٨-٠١٠٢٤-٠٢ تجاري إيجارات أمام المركز بطلب إلزامكم بالتالي: إخلاء عقار إن المدعي عليه يمتنع عن سداد الأجرة للمأجور للفترة من ١-٩-٢٠١٧ وحتى ٢٨-١-٢٠١٨ فترصد بذمته مبلغ ١١٥٠٧ درهم ويمتنع عن سداده رغم إخطاره بسداد الإخلاد في ٢٥-١٢-٢٠١٧. بالنشر. مطالبة مالية انه ترصد بذمة المدعي عليه مبلغ كقيمة ايجارية للفترة من ١-٩-٢٠١٧ وحتى ٢٨-١-٢٠١٨ ورغم إخطاره في ٢٥-١٢-٢٠١٧ ليمكن إعادة الانتفاع به. مطالبة مالية ما يستجد من إيجار بواقع ٢٣٣٣ درهم شهريا وحتى الإخلاء الفعلي . مطالبة مالية إلزام المدعي عليه برسوم ومصاريف الدعوى. وقررت اللجنة القضائية إعلانكم بالنشر للحضور بجلسة يوم الاثنين الموافق ١٩-٢-٢٠١٨ الساعة ٢:٣٠ م أمام اللجنة القضائية اللجنة السادسة بالدائرة الابتدائية والمنعقدة بمقر مركز فض المنازعات الايجارية لنظر الدعوى وقد أمر بتقصير مدة المسافة إلى ثلاثة أيام من تاريخ النشر. فأنت مكلف بالحضور أو من يمثلك قانونا وتقديم ما لديكم من دفاع ومستندات.يتم إصدار هذه الوثيقة الكترونيا ولا تتطلب أي ختم أو توقيع.

مركز فض المنازعات الايجارية

العدد ١٢٢٥٢ بتاريخ ٢٠١٨/٢/١٧

اعلان حكم بالنشر
اعلان حكم غيابي
في الدعوى رقم ٢٠١٨/٠٠٦٦٨/٠٢ ايجارات

المحكوم له طالب الإعلان : رعنا حسن . العنوان ورسان بناية بي ٢٠ محل رقم ١٤ ورسان الأولى ت: ٠٥٥٧٠٣٨٩٤٤ المحكوم عليه المطلوب إعلانه : سمر انترناشيونال سيرفسيس جينيرال تريدينج ش ذم م العنوان: انترناشونال سيتي الحي الإنجليزي محل رقم S٠٦ بناية ١٨-رقم الأرض ٣٩٥ ورسان الأولى منطوق الحكم الصادر بجلسة ٢٠١٨/٢/١٣ . حكمت اللجنة بمثابة الحضوري: إلزام اللجنة بمثابة الحضوري. إلزام المدعي عليها بإخلاء العين المؤجرة وتسليمها للمدعية خالية من شواغلها . إلزام بقيمة ايجارية إلزام المدعي عليها بسداد بدل الإيجار بمبلغ وقدره ٢٢٥٠٠ اثنان وعشرون الفا وخمسمائة درهم للفترة من ٢٢-٣-٢٠١٧ وحتى ٢١-١٢-٢٠١٧ إلزام المدعي عليها للمدعية بأن تسلم للمدعية براءة ذمة من هيئة الكهرباء والمياه للفواتير المستحقة على المأجور حتى تاريخ الإخلاء الفعلي. إلزام المدعي عليها بسداد ما يستجد من ايجار بواقع مبلغ وقدره ٣٠٠٠٠ ثلاثون الف درهم سنويا من تاريخ ٢٢-١٢-٢٠١٧ وحتى الإخلاء التام. الرسوم والمصاريف : إلزام المدعي عليها بمصروفات الدعوى. ولما كان هذا الحكم قد صدر بأسم صاحب السمو الشيخ محمد بن راشد بن سعيد آل مكتوم حاكم دبي وتلي علنا بمثابة الحضوري فهو قابل للاستئناف خلال ١٥ يوما من تاريخ نشر هذا الإعلان وإلا صار نهائيا قابل التنفيذ.

مركز فض المنازعات الايجارية

العدد ١٢٢٥٢ بتاريخ ٢٠١٨/٢/١٧

اعلان لائحة تنفيذ
رقم ٢٠١٧/٠٦٠٣١/٠٤ سكني
الصادر في الدعوى رقم ٢٠١٧/٠٦٦٥٩/٠٢ سكني ايجارات بالنشر

إلى المنفذ ضده- سلطان علي عبد الوهاب عبد الله بن عبد الوهاب مجهول محل الإقامة. حيث تقدم طالب التنفيذ – أحمد شعبان السيد عبد العزيز الصادر لصالحه الحكم في الدعوى المذكورة أعلاه والقاضي بالآتي: ١- بإلزام المدعي عليه المؤجر برد القيمة الايجارية للفترة من تاريخ ١٠-٢-٢٠١٦ وحتى ١-٥-٢٠١٦ بمبلغ ٤٧,٦١٨,٠٠ سبعة وأربعون ألف وستمائة وثمانية عشر درهم للمدعي المستأجر ٢- إلزام المدعي عليه المؤجر بمصاريف الدعوى. لذلك نعلمكم إنكم مكلفون بتنفيذ هذا الحكم خلال خمسة عشر يوم من تاريخ النشر وفي حال امتناعكم عن التنفيذ خلال المهلة المبينة سوف يتم اتخاذ الإجراءات القانونية المناسبة لتنفيذه. ملاحظة: سيتم إغلاق ملف التنفيذ تلقائيا حال عدم تسليم إفادة الإعلان بالنشر خلال عشر أيام من تاريخ استلامه وفقا للقرار رقم ٢١ لسنة ٢٠١٧ .

ادارة تنفيذ الاحكام

محاكم دبي
محاكم دبي الابتدائية

العدد ١٢٢٥٢ بتاريخ ٢٠١٨/٢/١٧

انذار عدلي بالنشر
رقم ٢٠١٨/١٠٢٣

المنذر : الزاجل للعقارات ش ذ م م . المنذر إليه : بولسار بي تي ال برودكشن اند سرفيسيزاند ستري ش ذ م م . ينذر المنذر المنذر إليه بضرورة الإخلاء التام للعقار مبني سكن عمال ١٠ غرف وسداد قيمة الإيجار المستحقة بالإضافة إلى فاتورة الكهرباء والماء وذلك كله في مدة أقصاها شهر من تاريخ نشر هذا الإنذار وإلا سيضطر المنذر لاتخاذ الإجراءات القانونية التي تحفظ حقه في المطالبة بسداد كامل القيمة الايجارية ومصاريف الكهرباء والمياه بما في ذلك اللجوء إلى السلطات المختصة والجهات القضائية لحفظ حقوقه وتحميل المنذر إليه بكافة رسوم ومصاريف التقاضي بما فيها أتعاب المحاماة .

الكاتب العدل

محاكم دبي
محاكم دبي الابتدائية

العدد ١٢٢٥٢ بتاريخ ٢٠١٨/٢/١٧

اعادة اعلان بالنشر
في الدعوى ٢٠١٨/١١ تجاري كلي

الى المدعي عليه /١-البحار المتحدة للخدمات البحرية ذ.م.م ٢- المدار لتجارة الديزل ذ.م.م ٣- البدر لتجارة الديزل ش.ذ.م.م مجهول محل الاقامة بما ان المدعي/سيتي بنك ان ايه قد أقام عليك الدعوى وموضوعها المطالبة بالزام المدعي عليهم بالتضامن والتضامم بمبلغ وقدره (٤,٣٦٤,٥٧٧,١٤) درهم والرسوم والمصاريف واتعاب المحاماة والفائدة ١٢٪ من تاريخ الاستحقاق وحتى السداد التام وشمول الحكم بالنفاذ المعجل بلا كفالة. وحددت لها جلسة يوم الاحد الموافق ٢٠١٨/٢/٢٥ الساعة ٩,٣٠ ص بالقاعة Ch1.C.15 لذا فأنت مكلف بالحضور أو من يمثلك قانونيا وعليك بتقديم لديك من مذكرات او مستندات للمحكمة قبل الجلسة بثلاثة أيام على الأقل وفي حالة تخلفك فان الحكم سيكون بمثابة حضوري.

رئيس القسم

إعـــلان تصفيـــة شركـــة

العدد ١٢٢٥٢ بتاريخ ٢٠١٨/٢/١٧

اميرالد وورد انترناشيونال لتجارة الاحجار الكريمة - ذ م م

يعلن مكتب ميرال عبد الحبيب لتدقيق الحسابات والاستشارات الادارية أنه بموجب قرار اجتماع الجمعية العمومية غير العادية الصادر بتاريخ ٢٠١٨/٢/١٢ بحل وتصفية شركة

اميرالد وورد انترناشيونال لتجارة الاحجار الكريمة - ذ م م

فعلى من لدية اي اعتراض او مطالبة التقدم إلى مكتب المصفى المعين هاتف رقم ٠٢٦٧١٦٠٥٥ فاكس ٠٢٦٧١٦٠٥٤ ص.ب ٥٣١٨١ ابوظبي بالنادي السياحي بناية سعيد عبدالله الجنيبي الطابق (٤) مكتب رقم (٤٠٣) وإحضار المستندات الثبوتيه، وذلك خلال مدة أقصاها ٤٥ يوما من تاريخ هذا الاعلان.

دائـرة التـنـمـيـة الاقـتـصـاديـة
DEPARTMENT OF ECONOMIC DEVELOPMENT

العدد ١٢٢٥٢ بتاريخ ٢٠١٨/٢/١٧

إعـــلان

تعلن دائـرة التنمية الاقتصادية بان السـادة/مؤسسة الرحيل للسكراب رخصة رقم: CN 1136632 قد تقدموا الينا بطلب

الغاء رخصة

فعلى كل من له حق او اعتراض على هذا الاعلان مراجعة دائرة التنمية الاقتصادية خلال اسبوع من تاريخ نشر هذا الاعلان والا فان الدائرة غير مسؤولة عن اي حق او دعوى بعد انقضاء المدة حيث ستستكمل الاجراءات المطلوبة

قطاع الشؤون التجارية (العين)

دولة الإمارات العربية المتحدة
وزارة الاقتصاد
إدارة العلامات التجارية

السبت ١٧ فبراير ٢٠١٨ العدد ١٢٢٥٢

نموذج إعلان النشر

تعلن إدارة العلامات التجارية عن تقدم وكيل التسجيل / المالك :نوفمبر كافيه

طلب لتسجيل بيانات العلامة التجارية:November cafe

المودعة بالرقم : ٢٨٦٣٥٠ بتاريخ : ٢٠١٨/٠١/٢٣

بإسم :نوفمبر كافيه

وعنوانه:نوفمبر كافيه هاتف:٠٦٥٥٣٥٤٠٠ صندوق البريد: ٤٣٣٣٨

ايميل h00237205@hct.ac.ae الشارقة

صورة العلامة

NOVEMBER CAFE

وذلك لتمييز السلع أو الخدمات الواقعة بالفئة :٤٣ خدمات تقديم الاطعمة والمشروبات

وصف العلامة:عبارة عن دائرة بداخلها خطوط من اعلى الى اسفل وشكل معين صغير وتحتها عبارة November cafe .

الإشتراطات:.

فعلي من لدية إعتراض علي ذلك أن يتقدم به مكتوبا لإدارة العلامات التجارية في وزارة الإقتصاد أو إرسالة بالبريد المسجل ، وذلك خلال ٣٠ يوما من تاريخ إصدار هذا الإعلان

مركز فض المنازعات الايجارية

العدد ١٢٢٥٢ بتاريخ ٢٠١٨/٢/١٧

اعلان حضور المدعى عليه بالنشر
في الدعوى رقم ٢٠١٨/١١٣١٢/٠٢ تجاري

إلى المدعي عليه: مطعم فريش دونر كباب . بما أن المدعي : مجموعة مدى للاستثمار الصناعي والتجاري ذ م م قد أقام ضدكم الدعوى ٢٠١٨-٠٠٣١٢-٠٢ تجاري ايجارات أمام المركز بطلب الزامكم بالتالي: إخلاء عقار أن المدعي عليه يمتنع عن سداد الأجرة للمأجور للفترة من ١٥-٢-٢٠١٧ وحتى ١٠-١-٢٠١٨ فترصد بذمته مبلغ ٩٥٦٣٩ درهم ويمتنع عن سداده رغم إخطاره بالسداد أو الإخلاء في ١١-١١-٢٠١٧ نشرا. مطالبة مالية إنه ترصد بذمة المدعي عليه مبلغ كقيمة ايجارية للفترة من ١٥-٢-٢٠١٧ وحتى ١٠-١-٢٠١٨ ورغم إخطاره في ١١-١١-٢٠١٧ نشرا يمتنع عن السداد . مطالبة مالية أن المدعي عليه حرر له شيك بمبلغ٦٧٣١٦ كقيمة ايجارية وتبين عدم وجود رصيد له ويمتنع عن سداد مقابلة . إلزام بتسليم مستندات أن المستأجر هو الملزم بقيمة استهلاك الكهرباء والمياه ولابد من تطهير المأجور من تلك الالتزامات ليمكن إعادة الانتفاع به. مطالبة مالية ما يستجد عن إيجار بواقع ١٠٥٧٨٣ شهريا وحتى الإخلاء الفعلي . مطالبة مالية إلزام المدعي عليه برسوم ومصاريف الدعوى. وقررت اللجنة القضائية إعلانكم بالنشر للحضور بجلسة يوم الثلاثاء الموافق ٢٠-٢-٢٠١٨ الساعة ٢:٣٠ م أمام اللجنة القضائية اللجنة السابعة بالدائرة الابتدائية والمنعقدة بمقر مركز فض المنازعات الايجارية لنظر الدعوى وقد أمر بتقصير مدة المسافة إلى ثلاثة أيام من تاريخ النشر. فأنت مكلف بالحضور أو من يمثلك قانونا وتقديم مالديكم من دفاع ومستندات.

محاكم دبي
محاكم دبي الابتدائية

العدد ١٢٢٥٢ بتاريخ ٢٠١٨/٢/١٧

اعلان حكم بالنشر
في الدعوى رقم ٢٠١٧/٢٣٩٣ تجاري كلي

الى المدعي عليه/١- النصر للهندسة ش.ذ.م.م مجهول محل الاقامة بما ان المدعي/ النمر لتجارة الحديد ذ.م.م ويمثله:حسن علي مطر الريامي نعلنكم بان المحكمة حكمت بجلستها المنعقدة بتاريخ ٢٠١٧/١٢/٢٥ في الدعوى المذكورة اعلاه لصالح/ النمر لتجارة الحديد ذ.م.م بالزام المدعي عليها بان تؤدي للمدعية مبلغ (٨٦٢,٢٨٥) درهم والفوائد التاخيرية على هذا المبلغ بواقع ٩٪ سنويا اعتبارا من:٢٠١٧/١١/٩ وحتى السداد التام والزمتها بالمصاريف ومبلغ الف درهم مقابل اتعاب المحاماة . حكما بمثابة الحضوري قابلا للاستئناف خلال ثلاثين يوما اعتبارا من اليوم التالي لنشر هذا الاعلان صدر باسم صاحب السمو الشيخ محمد بن راشد بن سعيد آل مكتوم حاكم دبي وتلى علنا.

رئيس القسم

إعـــلان تصفيـــة شركـــة

العدد ١٢٢٥٢ بتاريخ ٢٠١٨/٢/١٧

بيبي اوليه لملابس الاطفال - ذ م م

يعلن مكتب ميرال عبد الحبيب لتدقيق الحسابات والاستشارات الادارية أنه بموجب قرار اجتماع الجمعية العمومية غير العادية الصادر بتاريخ ٢٠١٨/٢/١٢ بحل وتصفية شركة

بيبي اوليه لملابس الاطفال - ذ م م

فعلى من لدية اي اعتراض او مطالبة التقدم إلى مكتب المصفى المعين هاتف رقم ٠٢٦٧١٦٠٥٥ فاكس ٠٢٦٧١٦٠٥٤ ص.ب ٥٣١٨١ ابوظبي بالنادي السياحي بناية سعيد عبدالله الجنيبي الطابق (٤) مكتب رقم (٤٠٣) وإحضار المستندات الثبوتيه، وذلك خلال مدة أقصاها ٤٥ يوما من تاريخ هذا الاعلان.

دائـرة التـنـمـيـة الاقـتـصـاديـة
DEPARTMENT OF ECONOMIC DEVELOPMENT

العدد ١٢٢٥٢ بتاريخ ٢٠١٨/٢/١٧

إعـــلان

تعلن دائـرة التنمية الاقتصادية بان السـادة/كراج نور العين رخصة رقم: CN 1116416 قد تقدموا الينا بطلب

تعديل الشركاء تنازل وبيع/اضافة محمد جمعه حسن محمد البلوشي ١٠٠٪

تعديل الشركاء تنازل وبيع/حذف قاسم علي محمد عبدالله

تعديل لوحة الاعلان/اجمالي من مساحة ١×٣ الى ١×٣,٥٠

تعديل عنوان/من العين العين منطقة الصناعية بناية سالم عمر علي العامري الى العين المنطقة الصناعية الصفره ١١٩٢٢٣ ١١٩٢٢٣ دائرة التخطيط العمراني والبلديات - بلدية مدينة العين واخرين

تعديل نشاط/حذف اصلاح ميكانيكا المعدات والاليات الثقيلة (٤٥٢٠٠٠٤)

فعلى كل من له حق او اعتراض على هذا الاعلان مراجعة دائرة التنمية الاقتصادية خلال أربعة عشر يوماً من تاريخ نشر هذا الاعلان والا فان الدائرة غير مسؤولة عن اي حق او دعوى بعد انقضاء هذه المدة حيث ستستكمل الاجراءات المطلوبة

قطاع الشؤون التجارية (العين)

اجتماع مجلس إدارة وإعلان تصفية

العدد ١٢٢٥٢ بتاريخ ٢٠١٨/٢/١٧

اجتمع الشركاء في شركة الكيلاني للتصميم الداخلي ش.ذ.م.م رقم الرخصة CN-1772319 العنوان: صناعية العين- بناية عبدالله فلاح جابر الاحبابي- العين- الشكل القانوني: شركة ذات مسؤولية محدودة فقد قرر الشركاء في اجتماع الجمعية العمومية غير العادية المصدق لدى كاتب العدل برقم: 1850003155 بتاريخ: 2018/2/14 حل وتصفية الشركة وفقاً للقوانين والانظمة المعمول بها في دولة الإمارات العربية المتحدة وفك عقد الشراكة الموثق برقم 2014/5698 والغاء الرخصة التجارية و تصفيتها.

وتعيين مصفي السادة/ مكتب الدرة للمراجعة والتدقيق ومفوض عن المكتب السيد/ احمد جمال عبدالعزيز وعلى من لديه اي اعتراض او مطالبة التقدم الى المصفي المعين في العنوان التالي مصطحباً معه كافة المستندات والاوراق الثبوتية وذلك في خلال 45 يوماً من تاريخ نشر هذا الاعلان العنوان: شارع التخطيط- العين- بناية بالقرين العامري- مكتب رقم 204 الهاتف: 0503419153.

دولة الإمارات العربية المتحدة
وزارة الاقتصاد
إدارة العلامات التجارية

السبت ١٧ فبراير ٢٠١٨ العدد ١٢٢٥٢

تعلن إدارة العلامات التجارية عن تقدم وكيل التسجيل / دايودوتا انترناشيونال

بطلب لتسجيل العلامة التجارية:

PARAMOUNT FINE FOODS

المودعة تحت رقم : ٢٤١٥١٠ بتاريخ : ١١/ ١٠ / ٢٠١٥

باسم: بارامونت هولدينغ جروب انك.

وعنوانه: ١٠ فور سيزن بليس، سويت ٦٠١، تورينتو، آونتارو، كندا أم ٩ بي ٦ اتش ٧

وذلك لتمييز البضائع / الخدمات / المنتجات :

خدمات توفير الأطعمة والمشروبات؛ المطاعم

بالفئة: ٤٣

وصف العلامة: عبارة P & Paramount Fine Foods بأحرف لاتينية بالالوان البرونزي والابيض على خلفية مستطيلة باللون الاسود ورسمة كرة ارضية خلف حرف P

الاشتراطات:

فعلى من لديه اعتراض على ذلك التقدم به مكتوباً لإدارة العلامات التجارية في وزارة الاقتصاد ، أو إرساله بالبريد المسجل ، وذلك خلال (٣٠) يوماً من تاريخ هذا الإعلان.

إدارة العلامات التجارية

وزارة العدل
الشئون الفنية والتعاون الدولي
ادارة الكاتب العدل والتصديقات

العدد ١٢٢٥٢ بتاريخ ٢٠١٨/٢/١٧

اعلان بالنشر

المرجع : ٢٤٣

ليكن معلوما للجميع بان السيد/ محمد زينل حيدر علي الزرعوني - امارات الجنسية والسيد اناس عبدالعزيز بن ناجور عبدالعزيز - الهند الجنسية يرغبان في البيع والتنازل عن كامل حصتهما البالغه ١٠٠٪ وذلك الى السيد/محمد عبدالمناف محمد مونشي مياه - بنغلاديش الجنسية في شركة:الاحباب لزينة السيارات ذ.م.م بموجب الرخصة رقم: ٦٠٢٠٨١

بتغيير الشكل القانوني من ذ.م.م الى وكيل خدمات

الاسم التجاري القديم:الاحباب لزينة السيارات ذ.م.م

الاسم التجاري الجديد: الاحباب لزينة السيارات

وعملابنص المادة (١٤) فقرة (٥) من احكام القانون الاتحادي رقم (٤) لسنة ٢٠١٣ في شان الكاتب العدل . فقد اقتضى نشر هذا الاعلان للعلم وانه سوف يتم التصديق على الاجراء المشار اليه بعد اسبوعين من تاريخ هذا الاعلان فمن لديه اي اعتراض على ذلك عليه اتباع السبل القانونية حيال ذلك.

مكتب الكاتب العدل بالشارقة
إنجازات للخدمات الصناعية ١٣

تلاميذ يغرسون «نخلة زايد» بمدارس الشرطة

•• العين-وام:

استقبلت إدارة مدارس الشرطة بقطاع الموارد البشرية في شرطة أبوظبي 12 طالبا من روضة المسك بمنطقة الفوعة في العين ضمن مبادراتها في عام زايد 2018. وغرس التلاميذ "نخلة زايد" في فناء مدارس الشرطة عرفانا للدور الكبير الذي قام به المغفور له الشيخ زايد بن سلطان آل نهيان "طيب الله ثراه" في تأسيس دولة الإمارات العربية وبناء نهضتها. وكرم العقيد رصاص سالم العامري نائب مدير الإدارة طلاب روضة المسك "سفراء البيئة" على المبادرة.

«طبية شرطة أبوظبي» تنفذ حملة توعية بسرطان عنق الرحم

•• أبوظبي-وام:

بدأت القيادة العامة لشرطة أبوظبي بتنفيذ حملة التوعية بسرطان عنق الرحم ضمن نطاق الخطة الصحية التي أطلقتها في "عام زايد" لتعزيز مستوى الوعي الصحي لدى أفراد المجتمع وتشجيعهم على ممارسة السلوكيات الصحية الصحيحة ومساعدتهم في اكتشاف بعض الأمراض وتعريفهم بطرق الوقاية.

وقدمت مديرية الخدمات الطبية محاضرات لمنتسبات الشرطة حول كيفية الوقاية من سرطان عنق الرحم والتأكيد على إجراء الفحص الدوري وأهمية الكشف المبكر وطرق الوقاية والعلاج.

وحثت النساء على الالتزام بالفحوص الدورية بإجراء مسحة عنق الرحم، وعدم التردد في استشارة طبيب متخصص عند الشعور بأي عارض من أعراضه.

يتضمن أنشطة وفعاليات تراثية بتنظيم من دائرة الثقافة والسياحة - أبوظبي

إقبال جماهيري على جناح دولة الإمارات في مهرجان الجنادرية 32

•• أبوظبي-الفجر:

يشهد جناح دولة الإمارات العربية المتحدة الذي تشرف عليه دائرة الثقافة والسياحة – أبوظبي في فعاليات الدورة الـ32 من مهرجان الجنادرية الذي يقام حالياً في عاصمة المملكة العربية السعودية الرياض إقبالاً كبيراً من ضيوف المهرجان، الذين قدموا للاطلاع على ما يحتويه من إرث تاريخي.

ويستقبل الجناح زواره على وقع الأهازيج الشعبية التي تنثر البهجة في المكان، وعروض الرقصات الفلكلورية والشعبية، وفقرات فنية وفعاليات ترفيهية متنوعة، بما يعكس حب الناس للتراث، ولهذا اللون من الفن الشعبي.

ومن بين هذه العروض العيالة، والحربية واليولة والعازي، التي سترافق الزوار طوال أيام المهرجان للتعرف على التراث الثقافي الموسيقي الفني الإماراتي المحلي الخالص، التي يعود تاريخها إلى مئات السنين، أما عروض اليولة فيقدمها شباب من أبناء الإمارات باستخدام البندقية.

كما يعرض الجناح الإماراتي مجموعة من الأفلام التراثية والثقافية الخاصة بدولة الإمارات، مسلطاً الضوء على عناصر عدة تتميز بها، خاصة العمارة التقليدية التي تسافر كثيراً إلى عمق الحياة التراثية. بالإضافة إلى كرم الضيافة العربية في ركن القهوة العربية والذي يقدم قهوة مصنوعة في الإمارات، وعروضاً حيّة عن طرق تجهيزها. ونجح الجناح في التعبير عن موروث الإمارات بما يحمله من قيمة وأصالة، من خلال تقديمه تسلسلاً تاريخياً لتطور الحياة في الإمارات وصولاً إلى النهضة الكبرى التي تعيشها الآن عبر فعالياته وأنشطته المتنوعة التي يستضيفها بشكل يومي.

وتركز دائرة الثقافة والسياحة –أبوظبي من خلال مشاركتها على أهمية الترويج لإمارة أبوظبي وأبرز معالمها ومواقعها السياحية والتراثية من خلال المشاركة في الفعاليات الدولية، والكتيبات التي تم توزيعها على ضيوف الجنادرية لاستقطابهم إلى العاصمة عبر تعريفهم بأبرز الفعاليات والأنشطة التي ستقام خلال هذا العام. إذ يتضمن الجناح منصات تفاعلية جديدة تساعد على تقديم عناصر التراث الإماراتي بشكل متطوّر، وبرامج متنوعة تعزز قيم الاعتزاز بالتاريخ والأصالة الإماراتية.

وتسعى دائرة الثقافة والسياحة – أبوظبي من خلال جناح دولة الإمارات إلى تسليط الضوء على الملفات التي قامت الدائرة بتسجيلها في اليونسكو وهي الصقارة، القهوة العربية، المجالس العربية، السدو، الرزفة، العيالة والتغرودة والعازي، إلى جانب الاحتفاء بمنطقة العين المدرجة على قائمة اليونيسكو للتراث الإنساني العالمي، إذ يقدم المختصون في الجناح شرحاً مفصلاً عن دور منطقة العين في المحافظة على الهوية الوطنية وصون موروثها سواء المادي أو المعنوي وحمايته من الاندثار، خاصة أنها تضم العديد من المعالم النادرة التي تعود إلى فترات تاريخية بعيدة تكشف جانباً مهماً من معالم الحياة في واحدة من أهم المناطق في الإمارات، ففيها القلاع والمدافن التاريخية والكثير من الواحات التي توضح سبب تسميتها بمدينة الواحات.

ويمثل السوق الشعبي في جناح دولة الإمارات الذي يعرض منتجات مصنوعة بأنامل إماراتية حلقة وصل بين الماضي والحاضر، ويعرف الجيل الجديد بالموروث والتراث المادي لمختلف مناطق وبيئات دولة الإمارات والتي تجسد روح وأصالة الشعب الإماراتي، كما يمثل هذا السوق مشروعاً حضارياً رائداً يحتفي بالموروث الثري والمتنوع، الذي يؤكد أصالة إنسان هذه الأرض وإبداعه الممتد منذ عقود، ويشهد له الماضي والحاضر بذلك، وتأكيداً لهوية أصيلة تضرب بجذورها في أعماق تاريخ هذا الوطن.

وتروي ثلاثة معارض للصور وقائع تاريخية وأحداثاً مهمة في وجدان الشعوب. حيث يجسد المعرض الأول العلاقات الإماراتية السعودية، وفيه تعرض العديد من الصور الفوتوغرافية التي تلقي الضوء على متانة العلاقات بين قادة الدولتين الشقيقتين.

ويطرح الثاني مجموعة من الصور التراثية وفيه تعرض العديد من الصور المتنوعة التي توضح النهضة الحضارية التي حدثت لدولة الإمارات على يد المغفور له بإذن الله الشيخ زايد بن سلطان آل نهيان "طيب الله ثراه».

أمّا المعرض الثالث فهو عبارة "الترويج السياحي" والتي تعطي الزائر ومضات عن الأماكن المميزة التي يمكن ان يعيش فيها الزائر لحظات وذكريات لا تنسى عند زيارته لدولة الإمارات.

133 منتسبا لشرطة رأس الخيمة يكملون 6 دورات تدريبية

•• رأس الخيمة – الفجر

أنهى 133 منتسبا من رتب الضباط وصف الضباط في شرطة رأس الخيثمة، 6 دورات تدريبية تخصصية، في معهد التدريب الشرطة واشتملت الدورات على برامج: التفكير الاستراتيجي المتقدم، ودورة تنمية الطموح والإبداع لدى الموظفين، ودورة البيئة والصحة العامة، ودورة قياس الأداء المتوازن، ودورة تأمين وترحيل المحبوسين ومواجهة حالات الهرب، دورة الإسعافات الأولية التأسيسية.

وتعد هذه الدورات التدريبية التخصصية، ضمن خطط وبرامج معهد التدريب، داعمة ومحفزة لخطط شرطة رأس الخيمة، الرامية إلى تطوير عناصرها البشرية وتنمية مهاراتهم الوظيفية لتمكينهم من أداء واجباتهم بالشكل الأمثل، مما يحقق نجاح واستمرارية العمل في تطبيق الخطة الاستراتيجية لوزارة الداخلية، والتي تهدف إلى استثمار الموارد البشرية الاستثمار الأمثل.

ونظرا لأن الدورات تأتي تزامنا مع عام زايد 2018 فقد وزع معهد تدريب الشرطة شهادات تحمل شعار عام زايد احتفالاً وترسيخاً لذكرى الشيخ زايد بن سلطان آل نهيان – طيب الله ثراه - في خطوة يسعى الجميع فيها لإبراز دور المغفور له في تأسيس وبناء الدولة، فضلاً عن إنجازاته المحلية والعالمية.

تخريج دورتين بمعهد تدريب الشرطة في عجمان

•• عجمان -وام:

شهد سعادة العقيد خالد خلفان القمزي مدير معهد تدريب الشرطة في القيادة العامة لشرطة عجمان وبحضور العقيد عبدالله بن سعيد النعيمي نائب مدير معهد تدريب الشرطة حفل تخريج دورتين نظمهما المعهد بمبنى القيادة. كانت الدورة الأولى حول "مهارات الاتصال الفعال" بمشاركة 13 منتسباً من ضباط مختلف القيادات الشرطية التابعة لوزارة الداخلية، قدمها العميد جمال سالم العامري تناول خلالها الأسس والقواعد المتبعة في عملية الاتصال والمناهج العلمية في استخدام القوالب الاتصالية التي تحقق أهداف الرسالة. بينما كانت الدورة الثانية حول إعداد القائد الاستراتيجي المعاصر بمشاركة 31 منتسباً من ضباط مختلف القيادات الشرطية التابعة لوزارة الداخلية قدمها سعد الدين أشتيوي تناول خلالها أسس وقواعد الشخصية القيادية وكيفية إعداد قائد بصقل تلك الشخصية ومتابعة تطورها. وفي ختام حفل التخريج قام مدير معهد تدريب الشرطة في القيادة العامة بتكريم المحاضرين وقدم الشهادات للخريجين.

ثقافة القانون بوزارة الداخلية ينهض بجيل وطني ملم بحقوقه وواجباته

•• رأس الخيمة – الفجر

استعرض برنامج " العين الساهرة " الإذاعي الذي يبث عبر أثير إذاعة رأس الخيمة وتعده إدارة الإعلام والعلاقات العامة بالقيادة العامة لشرطة رأس الخيمة ، في حلقته 24 للموسم الثالث ، مع ضيفه ، دور وزارة الداخلية في الحفاظ على أمن واستقرار المجتمع والعمل على ، كما ركزت الحلقة على دور مكتب ثقافة احترام القانون بوزارة الداخلية وخدماته المقدمة التي تضمن نشر الوعي القانوني وفق برامج علمية تضمن الحد من ارتكاب المخالفات والجرائم و الأعمال التي تتعارض مع القانون والنظام المعمول به في دولة الإمارات . استضاف البرنامج في الأستوديو كلاً من: الرائد حمدان سهيل الحفيتي مدير مكتب ثقافة احترام القانون وتناول الحفيتي عبر لقائه على العديد من المحاور وهي : نبذة شاملة عن مكتب ثقافة احترام القانون ونشأته وأهدافه ورسالته بالإضافة إلى استعراض مفهوم ثقافة احترام القانون ، وعن قاعدة عدم جواز الجهل بالقانون ، وأهم البرامج التوعوية والمبادرات التي يقوم بها مكتب ثقافة احترام القانون ، والفئات المستهدفة منها ، وحول كفاءة الكادر البشري في الإدارة. واستعرض الحفيتي مواضيع مختلفة عبر الحلقة مثل غرس مفاهيم المواطنة الإيجابية ، وتعميق السلوكيات والقيم الصحيحة ، والواجبات والحقوق الوظيفية ، مشيراً إلى أن مكتب ثقافة احترام القانون بوزارة الداخلية، يعمل على إيصال رسالة الوزارة إلى المجتمع والجميع ويسهم في رفع مستوى الوعي القانوني وترسيخ ثقافة احترام القانون ، بطريقة مبسطة ومفهومة للتأثير في سلوكياتهم بصورة إيجابية ، وتعمل على تعزيز المسؤولية المجتمعية ، وذلك لمحاولة تخفيض نسبة المخالفات الناجمة عن الجهل بالقانون على نحو يسهم في تحقيق رؤية ورسالة وزارة الداخلية في الشراكة المجتمعية ، حفاظاً على مكتسبات الأمن والاستقرار.

وأشار أن المكتب عمل على تنفيذ العديد من الأنشطة والفعاليات التوعوية ، لضمان الوصول إلى كافة شرائح المجتمع ، للارتقاء بالعمل ونشر ثقافة القانون كأسلوب حياة ، ونظم العديد من ورش العمل القانونية وأخرى اجتماعية وأمنية وشرطية على مدار العام ، استفاد منها منتسبون من وزارة الداخلية من فئة ضباط وصف ضباط ومستجدين من مختلف القطاعات والإدارات الشرطية على مستوى الدولة بالإضافة إلى مختلف شرائح المجتمع بمختلف فئاتهم العمرية.

وفاة أب وابنه وإصابة ثلاثة في حادث مروري برأس الخيمة

•• رأس الخيمة – الفجر

لقي أب 66 عاما وابنه 11 من جنسية جزر القمر مصرعهما فيما أصيب ثلاثة أشخاص بينهما مواطن بإصابات متفاوتة بين البليغة والمتوسطة في حادث تصادم قوي بين مركبتين بإحدى الطرق في إمارة رأس الخيمة .

وتفصيلاً ذكر العميد الدكتور محمد سعيد الحميدي مدير عام العمليات المركزية بالقيادة العامة لشرطة رأس الخيمة إلى ورود بلاغ لغرفة العلميات بالقيادة العامة عند الساعة 3:20 مساءاً يفيد بوقوع حادث تصادم قوي بين مركبات على شارع راشد بالقرب من السفير سيتي سنتر ي منطقة الظيت الشمالي ، وعلى الفور تحركت دوريات الشرطة وسيارات الإسعاف إلى المكان .

وقال : من خلال المعاينة الأولى وبعد إجراء التحقيقات الأولية اللازمة ، تبين بأنه بينما كان المواطن (21 عاماً) يسير بمركبته في الطريق المذكور تفاجأ بمركبة يقودها شخص من جنسية جزر القمر يبلغ من العمر 66 عاماً تدخل الطريق من فتحة دوران دون التأكد من خلوه من المركبات القادمة من الجهة الأخرى ، وحاول تفاديها إلا أنه لم يتمكن من ذلك مما أسفر عن اصطدامه بها ، وأدى إلى وفاة السائق وابنه البالغ (11 عاماً) وإصابة ابنيه الآخرين بإصابات متوسطة يبلغان (12 و 14 عاماً) كانوا برفقته في المركبة ، فيما أصيب المواطن بإصابات متوسطة ، وتم نقل المصابين للمستشفى على النحو السريع لتلقي العلاج اللازم ، كما تم نقل جثة الأب وابنه للمستشفى تمهيداً لتسليمهما لذويهما لإتمام مراسم الدفن حسب الأصول المتبعة ، وتم تحويل ملف الحادث إلى الجهات المختصة لاستكمال الإجراءات القانونية اللازمة.

وناشد مدير عام العمليات المركزية بشرطة رأس الخيمة إلى احترام القواعد والنظم المرورية المعمول بها على مستوى الدولة والتي من شأنها تحافظ على الأرواح والممتلكات ، والالتزام التام بالتوجيهات وبالسرعات القانونية المحددة لكل طريق ، وعدم تجاوزها أو الاستهتار بها ، والانتباه جيداً للطريق وعدم الدخول إلا بعد التأكد من خلوه من المركبات ، وضرورة التقيد بقواعد السير فضلاً عن غيرها من التعليمات التي تجنب الوقوع في الحوادث وتحافظ على حياة كافة مستخدمي الطريق ، ناقلاً تعازيه الحارة لذوي المتوفين سائلاً المولى عز وجل أن يلهمهم الصبر والسلوان ، متمنياً السلامة للمصابين وللجميع.

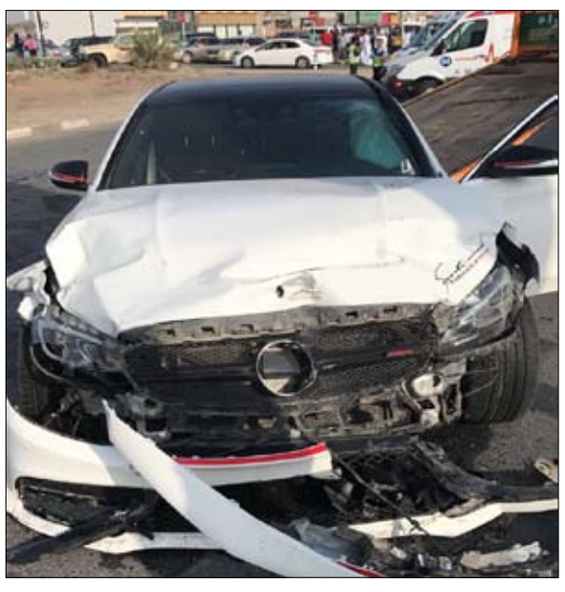

حكومة راس الخيمة
دائرة المحاكم

العدد ١٢٢٥٢ بتاريخ ٢٠١٨/٢/١٧

إخطار عدلي

رقم ٣٧٧١ /٢٠١٨

مطالبة بمبلغ ٥٣٠١٦ درهم

المنذر : مصرف الامارات الاسلامي بوكالة/ عمر محمد الشريف عبدالله- سوداني الجنسية بموجب الوكالة رقم (١٨٢٣-١-٢٠٠٩)مصدقة لدى كاتب العدل دبي، ويمثله قانونا مصطفى عبدالكريم سوعان- سوري الجنسية بموجب وكالة رقم ٢٠١٧/١/٢٥١٨١٨ بتاريخ ٢٠١٧/١١/١٩ مصدقة لدى كاتب العدل دبي. العنوان: النخيل- رأس الخيمة هاتف: ٠٥٥١٤٥٧٥٥٥

المنذر اليهم:١- شركة هارميك للمعدات الصناعية ش.ذ.م.م- شركة هارميك للمعدات الصناعية- ٠٧٢٤٣٥٣٥

بموجب ذلك الاخطار - فان المنذر يخطر المنذر اليه بضرورة سداد المبلغ المترصد بذمته وقدره (٥٣٠١٦) درهم (ثلاث وخمسون الفا وستة عشر درهماً) وذلك خلال مدة سبعة ايام من تاريخ هذا الإعلان - وإلا سيضطر المنذر لاتخاذ اجراءات بيع سيارة المنذر اليه والمرهونة للمنذر (رينو داستر- استيشن/أسود/٢٠١٥) رقم (A/٨٥٤٩٦/رأس الخيمة/ خصوصي) طبقا لنص المادة ١٧٢ & ١٧٥ من قانون المعاملات التجارية. مع حفظ كافة حقوق المنذر الاخرى

المنذر

محاكم دبي
محاكم دبي الابتدائية

العدد ١٢٢٥٢ بتاريخ ٢٠١٨/٢/١٧

اعلان بيع عقار بالنشر المنفذ ضده

فى الدعوى رقم ٢٠١٤/٧٨٩ تنفيذ عقاري

طالب التنفيذ: زبداني بروبرتيز ش.م.ح عنوانه: امارة دبي بردبي شارع خالد بن الوليد بناية الزهراء الطابق السابع مكتب رقم ٧٠٨ المنفذ ضده: جلف ديفيلوبرز ش.م.ح عنوانه: امارة دبي مدينة دبي للاعلام جي بي سي هاوس EIB/02 الطابق الخامس بالكامل انه في يوم الاربعاء الموافق ٢٠١٨/٢/٢١ الساعة ٥,٠٠ مساء وفي الايام الثلاث التالية ان اقتضى الحال سيجرى بيع العقار الموضحة اوصافه ادناه امام الجهة التي انيط بها البيع (شركة الامارات للمزادات وعلى الموقع الالكتروني WWW. emiratesauction.ae) وعلى راغبى الشراء من مواطني الدولة ايداع تأمين لا يقل عن ٢٠٪ من الثمن الاساسي قبل دخول المزايدة ولكل من لديه اعتراض على البيع التقدم باعتراضه معززا بما يبرره من مستندات قبل الجلسة المحددة للبيع وفي المواعيد المبينة بالمادة ٣٠١ من قانون الاجراءات المدنية وعلى من يعتمد عطاؤه ايداع كامل الثمن والمصاريف خلال عشرة ايام التالية لجلسة البيع. وفيما يلي بيان اوصاف الممتلكات : قطعة ارض (فضاء) المنطقة وادي الصفا ٧ رقم الارض ١١٩٣ المساحة ١٩٣٥,٠١ متر مربع المقدرة بـ ٦٢٤,٨٤٧ درهم. ملاحظة: يدفع المبلغ فوراً.

رئيس الشعبة

دائرة التنمية الاقتصادية
DEPARTMENT OF ECONOMIC DEVELOPMENT

العدد ١٢٢٥٢ بتاريخ ٢٠١٨/٢/١٧

تنويه

بالاشارة الى الاعلان الصادر بجريدة الفجر في العدد رقم ١٢٢٥١ بتاريخ ٢٠١٨/٢/١٥ بخصوص الرخصة التجارية (CN-1159920) بالاسم التجاري: وديد سعيد للمقاولات العامة ذ.م.م.

تنوه دائرة التنمية الاقتصادية بتصحيح الاعلان المشار اليه:

تعديل الشركاء تنازل وبيع/اضافة علي خميس صالح المشجري ٥١٪

تعديل شركاء تنازل وبيع/حذف فؤاد عبدالله الصغير سيف المحمدي

فعلى كل من له حق او اعتراض على هذا الاعلان مراجعة دائرة التنمية الاقتصادية خلال 14 عشر يوماً من تاريخ نشر هذا الاعلان والا فان الدائرة غير مسؤولة عن اي حق او دعوى بعد انقضاء هذه المدة حيث ستستكمل الاجراءات المطلوبة

قطاع الشؤون التجارية(ابوظبي)

دائرة التنمية الاقتصادية
DEPARTMENT OF ECONOMIC DEVELOPMENT

العدد ١٢٢٥٢ بتاريخ ٢٠١٨/٢/١٧

تنويه

بالاشارة الى الاعلان الصادر بجريدة الفجر في العدد رقم ١٢٢٤٣ بتاريخ ٢٠١٨/٢/٦ بخصوص الرخصة التجارية (CN-1190502) بالاسم التجاري: افيليايتد كومبيوتر سيرفيسز سوليوشنز فرانس- ابوظبي.

تنوه دائرة التنمية الاقتصادية بتصحيح الاعلان المشار اليه:

تعديل اسم مالك الرخصة من افيليايتد كومبيوتر سيرفيسز سوليوشنز فرانس- ابوظبي AFFILIATED COMPUTER SERVICES SOLUTIONS FRANCE- ABUDHABI الى كوندونت بوسينيس سولويوشانس فرانس اس ايه اس- فرع ابوظبي CONDUENT BUSINESS SOLUTIONS (FRANCE) SAS abudhabi branch

بالاضافة الى التعديلات السابقة

فعلى كل من له حق او اعتراض على هذا الاعلان مراجعة دائرة التنمية الاقتصادية خلال 14 عشر يوماً من تاريخ نشر هذا الاعلان والا فان الدائرة غير مسؤولة عن اي حق او دعوى بعد انقضاء هذه المدة حيث ستستكمل الاجراءات المطلوبة

قطاع الشؤون التجارية(ابوظبي)

حكومة راس الخيمة
دائرة المحاكم

العدد ١٢٢٥٢ بتاريخ ٢٠١٨/٢/١٧

إخطار عدلي

رقم ٣٧٩٦ /٢٠١٨

مطالبة بمبلغ ٤٢١٤٢,٠٢ درهم

المنذر : مصرف الامارات الاسلامي بوكالة/ عمر محمد الشريف عبدالله- سوداني الجنسية بموجب الوكالة رقم (١٨٢٣-١-٢٠٠٩)مصدقة لدى كاتب العدل دبي، ويمثله قانونا مصطفى عبدالكريم سوعان- سوري الجنسية بموجب وكالة رقم ٢٠١٧/١/٢٥١٨١٨ بتاريخ ٢٠١٧/١١/١٩ مصدقة لدى كاتب العدل دبي. العنوان: النخيل- رأس الخيمة هاتف: ٠٥٥١٤٥٧٥٥٥

المنذر اليهم:١- السيد احمد ابراهيم عبدالحق مصري الجنسية ٠٥٦٤٩٤٨٦٠٥ راس الخيمة- الضيت الجنوبي بالقرب زايد سنتر

بموجب ذلك الاخطار - فان المنذر يخطر المنذر اليه بضرورة سداد المبلغ المترصد بذمته وقدره (٤٢١٤٣,٠٢) درهم (اثنان واربعون الفا ومائة وثلاث واربعون درهما واثنان فلساً) وذلك خلال مدة سبعة ايام من تاريخ هذا الإعلان - وإلا سيضطر المنذر لاتخاذ اجراءات بيع سيارة المنذر اليه والمرهونة للمنذر (سوزوكي ارتيجا- استيشن/فضي/٢٠١٥) رقم (٩٨٤٣٨/ خصوصي/رأس الخيمة/ A) طبقا لنص المادة ١٧٢ & ١٧٥ من قانون المعاملات التجارية. مع حفظ كافة حقوق المنذر الاخرى

المنذر

حكومة راس الخيمة
دائرة المحاكم

العدد ١٢٢٥٢ بتاريخ ٢٠١٨/٢/١٧

إخطار عدلي

رقم ٣٨٢١ /٢٠١٨

مطالبة بمبلغ ٤٦٥٥٦,٥ درهم

المنذر : مصرف الامارات الاسلامي بوكالة/ عمر محمد الشريف عبدالله- سوداني الجنسية بموجب الوكالة رقم (١٨٢٣-١-٢٠٠٩)مصدقة لدى كاتب العدل دبي، ويمثله قانونا مصطفى عبدالكريم سوعان- سوري الجنسية بموجب وكالة رقم ٢٠١٧/١/٢٥١٨١٨ بتاريخ ٢٠١٧/١١/١٩ مصدقة لدى كاتب العدل دبي. العنوان: النخيل- رأس الخيمة هاتف: ٠٥٥١٤٥٧٥٥٥

المنذر اليهم:١- شركة البرج للديكور والدهانات والاصباغ ش.ذ.م.م- راس الخيمة- منطقة الجولان- الشارع العام- مالك العقار علي احمد خالد محم المطر بني مالك ٠٧٢٢٢٠٠٩١

بموجب ذلك الاخطار - فان المنذر يخطر المنذر اليه بضرورة سداد المبلغ المترصد بذمته وقدره (٤٦٥٥٦,٥) درهم (ست واربعون الفا وخمسمائة وست وخمسون درهماً وخمسون فلسا) وذلك خلال مدة سبعة ايام من تاريخ هذا الإعلان - وإلا سيضطر المنذر لاتخاذ اجراءات بيع سيارة المنذر اليه والمرهونة للمنذر (نيسان ٢,٤- بيك اب كابينة مزدوجة/ابيض/٢٠١٥) رقم (A/٨٦٦٧٠/رأس الخيمة/ خصوصي) طبقا لنص المادة ١٧٢ & ١٧٥ من قانون المعاملات التجارية. مع حفظ كافة حقوق المنذر الاخرى

المنذر

حكومة راس الخيمة
دائرة المحاكم

العدد ١٢٢٥٢ بتاريخ ٢٠١٨/٢/١٧

إخطار عدلي

رقم ٣٧٨٠ /٢٠١٨

مطالبة بمبلغ ٣٤٥٦,٩٥ درهم

المنذر : مصرف الامارات الاسلامي بوكالة/ عمر محمد الشريف عبدالله- سوداني الجنسية بموجب الوكالة رقم (١٨٢٣-١-٢٠٠٩)مصدقة لدى كاتب العدل دبي، ويمثله قانونا مصطفى عبدالكريم سوعان- سوري الجنسية بموجب وكالة رقم ٢٠١٧/١/٢٥١٨١٨ بتاريخ ٢٠١٧/١١/١٩ مصدقة لدى كاتب العدل دبي. العنوان: النخيل- رأس الخيمة هاتف: ٠٥٥١٤٥٧٥٥٥

المنذر اليهم:١- السلومي لتأجير السيارات- راس الخيمة منطقة دهان الشرقية- الشارع العام- مالك العقار محمد جمعه كنفش ٠٧٢٣٣٣٧١٧

بموجب ذلك الاخطار - فان المنذر يخطر المنذر اليه بضرورة سداد المبلغ المترصد بذمته وقدره (٣٤٥٦,٩٥) درهم (ثلاث الاف واربعمائة وست وخمسون درهماً وخمس وتسعون فلساً) وذلك خلال مدة سبعة ايام من تاريخ هذا الإعلان - وإلا سيضطر المنذر لاتخاذ اجراءات بيع سيارة المنذر اليه والمرهونة للمنذر (نيسان صني ١,٨- صالون/فضي/٢٠١٢) رقم (٤١٧٦/البرج/رأس الخيمة/ خصوصي) طبقا لنص المادة ١٧٢ & ١٧٥ من قانون المعاملات التجارية. مع حفظ كافة حقوق المنذر الاخرى

المنذر

حكومة راس الخيمة
دائرة المحاكم

العدد ١٢٢٥٢ بتاريخ ٢٠١٨/٢/١٧

إخطار عدلي

رقم ٣٧٧٠ /٢٠١٨

مطالبة بمبلغ ١١٢٢٤١,٢٠ درهم

المنذر : مصرف الامارات الاسلامي بوكالة/ عمر محمد الشريف عبدالله- سوداني الجنسية بموجب الوكالة رقم (١٨٢٣-١-٢٠٠٩)مصدقة لدى كاتب العدل دبي، ويمثله قانونا مصطفى عبدالكريم سوعان- سوري الجنسية بموجب وكالة رقم ٢٠١٧/١/٢٥١٨١٨ بتاريخ ٢٠١٧/١١/١٩ مصدقة لدى كاتب العدل دبي. العنوان: النخيل- رأس الخيمة هاتف: ٠٥٥١٤٥٧٥٥٥

المنذر اليهم:١- شركة حدائق دبي للخدمات الزراعية- راس الخيمة منطقة الدفافه، الشارع العام مالك العقار محمد سعيد عبيد الخاطري- ٠٥٢٦١١٦٥٨٦

بموجب ذلك الاخطار - فان المنذر يخطر المنذر اليه بضرورة سداد المبلغ المترصد بذمته وقدره (١١٢٢٤١,٢٠) درهم (مائة واثني عشرة الفا ومائتان وواحد واربعون درهما وعشرون فلساً) وذلك خلال مدة سبعة ايام من تاريخ هذا الإعلان - وإلا سيضطر المنذر لاتخاذ اجراءات بيع سيارة المنذر اليه والمرهونة للمنذر (تويوتا هايلوكس- بيك اب كابينه مزدوجة/أبيض/٢٠١٦) رقم (C/١٣٩١٢/رأس الخيمة/ خصوصي) طبقا لنص المادة ١٧٢ & ١٧٥ من قانون المعاملات التجارية. مع حفظ كافة حقوق المنذر الاخرى

المنذر

الشئون الفنية والتعاون الدولي
ادارة الكاتب العدل والتصديقات
محكمة دبا الحصن الابتدائية

العدد ١٢٢٥٢ بتاريخ ٢٠١٨/٢/١٧

اعـــلان

انه في يوم الاربعاء الموافق ٢٠١٨/٢/١٤

ليكن معلوما للجميع بان السيد/ محمد رفيق امام دين- باكستاني الجنسية بطاقة هوية رقم: ٧٨٤١٩٥٨٩٤٩٨٠٩٠٣ وبصفته مالك/ صالون المعروف للحلاقة. رخصة تجارية رقم (٢٤١٦١٦) صادرة من دائرة التنمية الاقتصادية- فرع دبا الحصن/ الشارقة ونشاطه التجاري : صالون حلاقة رجالي بانه تنازل عن حصته في/صالون المعروف للحلاقة والبالغة ١٠٠٪ وذلك للسيد/ محمد سعيد نواب دين وجنسيته باكستان ويحمل بطاقة الهوية رقم ٧٨٤١٩٦٨٤٢٤٣٠٨٦٨ مع بقاء السيد/ ابراهيم سعيد سالم البلي الظهوري- اماراتي الجنسية- بطاقة الهوية رقم ٧٨٤١٩٧٣٤٧٠٦٤٠٨٧ وكيل خدمات محلي للرخصة وللمتنازل اليه مطلق الحرية في التصرف في حصصه المشار اليها علاه وله حق التصرف فيها تصرف المالك في ملكة وعملا لنص المادة (١٦) فقرة ٣ من القانون الاتحادي رقم (٢٢) لسنة ١٩٩١ في شان الكاتب العدل. فقد اقتضى نشر هذا الاعلان للعلم وعلى كل من له حق الاعتراض على هذا الاجراء ان يقوم بالمراجعة الى كاتب العدل خلال اسبوعين من تاريخ نشر هذا الاعلان والاستستكمل الاجراءات القانونية.

كاتب العدل - محكمة دبالحصن الاتحادية الابتدائية

حكومة راس الخيمة
دائرة المحاكم

العدد ١٢٢٥٢ بتاريخ ٢٠١٨/٢/١٧

إخطار عدلي

رقم ٣٨٢٢ /٢٠١٨

مطالبة بمبلغ ٨٠٩١٥,٧٥ درهم

المنذر : مصرف الامارات الاسلامي بوكالة/ عمر محمد الشريف عبدالله- سوداني الجنسية بموجب الوكالة رقم (١٨٢٣-١-٢٠٠٩)مصدقة لدى كاتب العدل دبي، ويمثله قانونا مصطفى عبدالكريم سوعان- سوري الجنسية بموجب وكالة رقم ٢٠١٧/١/٢٥١٨١٨ بتاريخ ٢٠١٧/١١/١٩ مصدقة لدى كاتب العدل دبي. العنوان: النخيل- رأس الخيمة هاتف: ٠٥٥١٤٥٧٥٥٥

المنذر اليهم:١- شركة البرج للديكور والدهانات والاصباغ ش.ذ.م.م- راس الخيمة- منطقة الجولان- الشارع العام- مالك العقار علي احمد خالد محم المطر بني مالك ٠٧٢٢٢٠٠٩١

بموجب ذلك الاخطار - فان المنذر يخطر المنذر اليه بضرورة سداد المبلغ المترصد بذمته وقدره (٨٠٩١٥,٧٥) درهم (ثمانون الفا وتسعمائة وخمس عشرة درهما وخمس وسبعون فلسا) وذلك خلال مدة سبعة ايام من تاريخ هذا الإعلان - وإلا سيضطر المنذر لاتخاذ اجراءات بيع سيارة المنذر اليه والمرهونة للمنذر (تويوتا فورشنر- استيشن/اسود/٢٠١٥) رقم (K/٣٤٤٠/رأس الخيمة/ خصوصي) طبقا لنص المادة ١٧٢ & ١٧٥ من قانون المعاملات التجارية. مع حفظ كافة حقوق المنذر الاخرى

المنذر

حكومة راس الخيمة
دائرة المحاكم

العدد ١٢٢٥٢ بتاريخ ٢٠١٨/٢/١٧

إخطار عدلي

رقم ٣٨٣٢ /٢٠١٨

مطالبة بمبلغ ٨٤٣٤٠,٨٠ درهم

المنذر : مصرف الامارات الاسلامي بوكالة/ عمر محمد الشريف عبدالله- سوداني الجنسية بموجب الوكالة رقم (١٨٢٣-١-٢٠٠٩)مصدقة لدى كاتب العدل دبي، ويمثله قانونا مصطفى عبدالكريم سوعان- سوري الجنسية بموجب وكالة رقم ٢٠١٧/١/٢٥١٨١٨ بتاريخ ٢٠١٧/١١/١٩ مصدقة لدى كاتب العدل دبي. العنوان: النخيل- رأس الخيمة هاتف: ٠٥٥١٤٥٧٥٥٥

المنذر اليهم:١- شركة فنادق ومنتجعات فايف كونتينتس- راس الخيمة- الجزيرة الحمراء- ٠٧٢٤٤٤٥١٠

بموجب ذلك الاخطار - فان المنذر يخطر المنذر اليه بضرورة سداد المبلغ المترصد بذمته وقدره (٨٤٣٤٠,٨٠) درهم (اربع وثمانون الفا وثلاثمائة واربعون درهماً وثمانون فلساً) وذلك خلال مدة سبعة ايام من تاريخ هذا الإعلان - وإلا سيضطر المنذر لاتخاذ اجراءات بيع سيارة المنذر اليه والمرهونة للمنذر (ميتسوبيشي روزا- حافلة/ابيض/٢٠١٣) رقم (A/٩٢١٠٥/رأس الخيمة/ خصوصي) طبقا لنص المادة ١٧٢ & ١٧٥ من قانون المعاملات التجارية. مع حفظ كافة حقوق المنذر الاخرى

المنذر

حكومة راس الخيمة
دائرة المحاكم

العدد ١٢٢٥٢ بتاريخ ٢٠١٨/٢/١٧

إخطار عدلي

رقم ٣٨٠٧ /٢٠١٨

مطالبة بمبلغ ١١٢٢١,٣٨ درهم

المنذر : مصرف الامارات الاسلامي بوكالة/ عمر محمد الشريف عبدالله- سوداني الجنسية بموجب الوكالة رقم (١٨٢٣-١-٢٠٠٩)مصدقة لدى كاتب العدل دبي، ويمثله قانونا مصطفى عبدالكريم سوعان- سوري الجنسية بموجب وكالة رقم ٢٠١٧/١/٢٥١٨١٨ بتاريخ ٢٠١٧/١١/١٩ مصدقة لدى كاتب العدل دبي.

المنذر اليهم:١-شهزاد تنوير محمد نذير-باكستاني الجنسية ٠٥٠٥٣٠١٢٩٥ راس الخيمة شارع جفلان

بموجب ذلك الاخطار - فان المنذر يخطر المنذر اليه بضرورة سداد المبلغ المترصد بذمته وقدره (١١٢٢١,٣٨) درهم (احدى عشرة الفا ومائتان وواحد وعشرون درهما وثمان وثلاثون فلسا) وذلك خلال مدة سبعة ايام من تاريخ هذا الإعلان - وإلا سيضطر المنذر لاتخاذ اجراءات بيع سيارة المنذر اليه والمرهونة للمنذر (ميتسوبيشي لانسر- صالون/رمادي/٢٠١٤) رقم (٤٥٩٢٧/ خصوصي/رأس الخيمة/ A) طبقا لنص المادة ١٧٢ & ١٧٥ من قانون المعاملات التجارية. مع حفظ كافة حقوق المنذر الاخرى

المنذر

حكومة دبي
دائرة التنمية الاقتصادية

العدد ١٢٢٥٢ بتاريخ ٢٠١٨/٢/١٧

شهادة بالتاشير في السجل التجاري- بتعين مصفي

اسم المصفي: **ايه تي ام ريم النعيمي لتدقيق الحسابات**

العنوان : مكتب رقم ٦٠٢ ملك عبدالرحيم محمد الزرعوني- ديرة- المرقبات هاتف: ٠٤٢٥١٧٧٢٠ فاكس: ٠٤٢٥١٧٧٢١ بموجب هذا تعلن دائرة التنمية الاقتصادية بدبي بأنه قد تم تعيين المصفي المذكور أعلاه لتصفية **اشجار للتجارة العامة ذ.م.م** وذلك بموجب قرار محاكم دبي بتاريخ ٢٠١٨/١/٨ والموثق لدى كاتب العدل محاكم دبي بتاريخ ٢٠١٨/١/١٥ وعلى من لديه أي اعتراض أو مطالبة التقدم إلى المصفي المعين في مكتبه الكائن بدبي على العنوان المذكور أعلاه، مصطحباً معه كافة المستندات والأوراق الثبوتية وذلك خلال (٤٥) يوماً من تاريخ نشر هذا الإعلان

دائرة التنمية الاقتصادية

حكومة دبي
دائرة التنمية الاقتصادية

العدد ١٢٢٥٢ بتاريخ ٢٠١٨/٢/١٧

شهادة بالتاشير في السجل التجاري- بانحلال شركة

اسم الشركة : **اشجار للتجارة العامة ذ.م.م**

العنوان :مكتب ٢٦٠٣ ملك اس كيه ايه كوربوبويت- بردبي برج خليفة الشكل القانوني : ذات مسؤولية محدودة. رقم الرخصة : ٥٨٧١٦٧ رقم القيد بالسجل التجاري : ١٠٠٠٧٦٨ بموجب هذا تعلن دائرة التنمية الاقتصادية بدبي بأنه قد تم التأشير في السجل التجاري لديها بإنحلال الشركة المذكورة أعلاه، وذلك بموجب قرار محاكم دبي بتاريخ ٢٠١٨/١/١٥ والموثق لدى كاتب العدل محاكم دبي بتاريخ ٢٠١٨/١/٨ وعلى من لديه أي اعتراض أو مطالبة التقدم إلى المصفي المعين **ايه تي ام ريم النعيمي لتدقيق الحسابات** العنوان : مكتب رقم ٦٠٢ ملك عبدالرحيم محمد الزرعوني- ديرة- المرقبات هاتف: ٠٤٢٥١٧٧٢٠ فاكس: ٠٤٢٥١٧٧٢١ مصطحباً معه كافة المستندات والأوراق الثبوتية وذلك خلال (٤٥) يوماً من تاريخ نشر هذا الإعلان

دائرة التنمية الاقتصادية

حكومة دبي
دائرة التنمية الاقتصادية

العدد ١٢٢٥٢ بتاريخ ٢٠١٨/٢/١٧

شهادة بالتاشير في السجل التجاري- بتعين مصفي

اسم المصفي: **حارس وشركاه لتدقيق الحسابات**

العنوان : مكتب رقم ٥٠٤ ملك الشيخ مسلم بن سالم بن حم (بن حم العقارية)- ديرة- بورسعيد هاتف: ٠٤٢٩٥٩٩٥٨ فاكس: ٠٤٢٩٥٩٩٤٥ بموجب هذا تعلن دائرة التنمية الاقتصادية بدبي بأنه قد تم تعيين المصفي المذكور أعلاه لتصفية **اس ايه دي سي او لتجارة المعدات الطبية ش.ذ.م.م** وذلك بموجب قرار محاكم دبي بتاريخ ٢٠١٨/٢/١ والموثق لدى كاتب العدل محاكم دبي بتاريخ ٢٠١٨/٢/١ وعلى من لديه أي اعتراض أو مطالبة التقدم إلى المصفي المعين في مكتبه الكائن بدبي على العنوان المذكور أعلاه، مصطحباً معه كافة المستندات والأوراق الثبوتية وذلك خلال (٤٥) يوماً من تاريخ نشر هذا الإعلان

دائرة التنمية الاقتصادية

حكومة دبي
دائرة التنمية الاقتصادية

العدد ١٢٢٥٢ بتاريخ ٢٠١٨/٢/١٧

شهادة بالتاشير في السجل التجاري- بانحلال شركة

اسم الشركة : **اس ايه دي سي او لتجارة المعدات الطبية ش.ذ.م.م**

العنوان :مكتب رقم ١٠٠٧ ملك صفية ناصر بن عبدالرزاق- ند حصة الشكل القانوني : ذات مسؤولية محدودة. رقم الرخصة : ٧٤٢١٢٣ رقم القيد بالسجل التجاري : ١١٨٩٩٤٦ بموجب هذا تعلن دائرة التنمية الاقتصادية بدبي بأنه قد تم التأشير في السجل التجاري لديها بإنحلال الشركة المذكورة أعلاه، وذلك بموجب قرار محاكم دبي بتاريخ ٢٠١٨/٢/١ والموثق لدى كاتب العدل محاكم دبي بتاريخ ٢٠١٨/٢/١ وعلى من لديه أي اعتراض أو مطالبة التقدم إلى المصفي المعين **حارس وشركاه لتدقيق الحسابات** العنوان : مكتب رقم ٥٠٤ ملك الشيخ مسلم بن سالم بن حم (بن حم العقارية)- ديرة- بورسعيد هاتف: ٠٤٢٩٥٩٩٥٨ فاكس: ٠٤٢٩٥٩٩٤٥ مصطحباً معه كافة المستندات والأوراق الثبوتية وذلك خلال (٤٥) يوماً من تاريخ نشر هذا الإعلان

دائرة التنمية الاقتصادية

وزارة العدل
الشئون الفنية والتعاون الدولي
ادارة الكاتب العدل والتصديقات

العدد ١٢٢٥٢ بتاريخ ٢٠١٨/٢/١٧

اعلان بالنشر

المرجع : ٢٣٢

ليكن معلوما للجميع بان السيد/ طارق عزيز محمد عزيز - باكستاني الجنسية يرغب في البيع والتنازل عن كامل حصته البالغة ١٠٠٪ وذلك الى السيد/محمد اويس محمد اصغر - باكستاني الجنسية في الرخصة المسماه:باب الخان لتنظيف المباني تأسست بامارة الشارقة بموجب رخصة رقم:٧٢٢٩١٨ الصادرة من دائرة التنمية الاقتصادية بالشارقة

تعديلات اخرى:لا يوجد

وعملابنص المادة (١٤) فقرة (٥) من القانون الاتحادي رقم (٤) لسنة ٢٠١٣ في شان الكاتب العدل . فقد اقتضى نشر هذا الاعلان للعلم وانه سوف يتم التصديق على الاجراء المشار اليه بعد اسبوعين من تاريخ هذا الاعلان فمن لديه اي اعتراض حيال ذلك عليه اتباع الاجراءات القانونية

مكتب الكاتب العدل بالشارقة

إنجازات للخدمات الصناعية ١٣

وزارة العدل
الشئون الفنية والتعاون الدولي
ادارة الكاتب العدل والتصديقات

العدد ١٢٢٥٢ بتاريخ ٢٠١٨/٢/١٧

اعلان بالنشر

المرجع : ٢٣٣

ليكن معلوما للجميع بان السيدة/ رقصانه اختر رومبا محمد ادريس مياه - بنغلاديشية الجنسية ترغب في البيع والتنازل عن كامل حصتها البالغة ١٠٠٪ في زهرة الجوري للخياطة والتطريز والتي تاسست بامارة الشارقة بموجب رخصة رقم:٦٢٤٠٠٨ الى السيد/محمد سهيل محمد سليمان - بنغلاديشي الجنسية وعملابنص المادة (١٤) فقرة (٥) من القانون الاتحادي رقم (٤) لسنة ٢٠١٣ في شان الكاتب العدل . فقد اقتضى نشر هذا الاعلان للعلم وانه سوف يتم التصديق على الاجراء المشار اليه بعد اسبوعين من تاريخ هذا الاعلان

مكتب الكاتب العدل بالشارقة

إنجازات للخدمات الصناعية ١٣

حكومة رأس الخيمة
دائرة المحاكم

مكتب إدارة الدعوى - إعلان بالنشر 2018/10 تجاري جزئي

إلى المدعى عليها/ أي أي لاستيراد وتجارة مواد البناء ش ذ م م

ويمثلها قانونا مديرها/ عمران عاشق محمد عاشق - باكستاني الجنسية

حيث أن المدعية/ الزاهر لمواد البناء

أقام المدعي الدعوى الحقوقية رقم 2018/10 تجاري جزئي يقتضى حضورك إلى مكتب إدارة الدعوى بالمحكمة المدنية برأس الخيمة صباح يوم الأربعاء الموافق 2018/2/28 م الساعة 9:00 التاسعة صباحاً. وللإجابة على الدعوى وتقديم ما لديك من بيانات ودفوع وفي حالة تخلفك عن الحضور أو إرسال وكيل عنك في الوقت المحدد فإن المحكمة ستباشر نظر الدعوى غيابياً بحقك. وصف الدعوى: أولاً: استدعاء المدعى عليه لأقرب جلسة. ثانياً: بعد ثبوت الحكم بإلزام المدعى عليها بدفع مبلغ مالي مقداره (47,636) درهم. ثالثاً: إلزام المدعى عليها الرسوم والمصروفات.

لدى / مكتب إدارة الدعوى.

حرر بتاريخ 2018/2/14

مدير إدارة الدعوى
محمد السيد الدوح

حكومة رأس الخيمة
دائرة المحاكم

مذكرة إعلان بالنشر 2017/72 تجاري كلي

إلى المدعى عليه: شركة اميراتيس ميتال بيلدينج سيستيمز

من المدعي: سيف الكيبالي لمقاولات البناء

ويمثلها/ محمد زاهد تاج والي خان

نفيدكم علما بأن المدعي المذكور أعلاه أقام عليكم دعوى لدى المحكمة في الدعوى رقم 2017/72 تجاري كلي، وعليه فأنت مكلف بالحضور أمام محكمة رأس الخيمة الابتدائية شخصيا أو بواسطة وكيل معتمد عنك في تمام الساعة 9:00 صباحا من يوم الثلاثاء الموافق 2018/2/20 وذلك للإجابة عن الدعوى وتقديم ما لديك من بيانات ودفوع وفي حالة تخلفك عن الحضور أو عدم إرسال وكيل معتمد عنك في الوقت المحدد أعلاه فإن المحكمة ستباشر نظر الدعوى غيابياً.

أمين سر الدائرة التجارية الكلية الأولى
محمد عطيه

محاكم دبي
محاكم دبي الابتدائية

العدد ١٢٢٥٢ بتاريخ ٢٠١٨/٢/١٧

مذكرة اعلان مدعى عليه بالنشر

في الدعوى ٢٠١٧/١٢١٤٣ عمالي جزئي

الى المدعي عليه / ١-تنوير عالم منصور عالم مجهول محل الاقامة بما ان المدعي /لاندكس جرين للحلول البيئية قد أقام عليك الدعوى وموضوعها المطالبة بمستحقات عمالية وقدرها (٢٢٥٠ درهم) والرسوم والمصاريف رقم الشكوى:MB176215923AE وحددت لها جلسة يوم الاربعاء الموافق ٢٠١٨/٢/٢١ الساعة ٠٨,٣٠ ص بمكتب ادارة الدعوى لذا فأنت مكلف بالحضور أو من يمثلك قانونيا وعليك بتقديم ما لديك من مذكرات او مستندات للمحكمة قبل الجلسة بثلاثة أيام على الأقل .

رئيس الشعبة

وزارة العدل
الشئون الفنية والتعاون الدولي
ادارة الكاتب العدل والتصديقات

العدد ١٢٢٥٢ بتاريخ ٢٠١٨/٢/١٧

اعلان بالنشر

المرجع : ٢٣٠

ليكن معلوما للجميع بان السيد/ نيل فينسينت فلايندیز بورجا - فلبيني الجنسية يرغب في البيع والتنازل عن كامل حصتهم البالغة ١٠٠٪ في الرخصة المسماه:صالون رونق لبنان للرجال بموجب رخصه:٦١٠٨٥٢ وذلك للسيدة/هوسانا جارسيس اومالي - فلبينية الجنسية

تعديلات اخرى:تم تنازل مالك الرخصة السابق لصاحبها الحالي

وعملابنص المادة (١٤) فقرة (٥) من القانون الاتحادي رقم (٤) لسنة ٢٠١٣ في شان الكاتب العدل . فقد اقتضى نشر هذا الاعلان للعلم وانه سوف يتم التصديق على الاجراء المشار اليه بعد اسبوعين من تاريخ هذا الاعلان فمن لديه اي اعتراض حيال ذلك عليه تقديم طلب لدى مكتب الكاتب العدل المذكور لاتباع الاجراءات القانونية

مكتب الكاتب العدل بالشارقة

إنجازات للخدمات الصناعية ١٣

وزارة العدل
الشئون الفنية والتعاون الدولي
ادارة الكاتب العدل والتصديقات

العدد ١٢٢٥٢ بتاريخ ٢٠١٨/٢/١٧

اعلان بالنشر

المرجع : ٢٣١

ليكن معلوما للجميع بان السيد/ محمد عبدالرحيم محمد النومان الشامسي - اماراتي الجنسية عن كامل حصته البالغة ٥١٪ الى السيد/حسن علي حسن احمد الهولي - اماراتي الجنسية كما ترغب السيدة/مرام لطفي دخنوس الفواضله - اردنية الجنسية في البيع والتنازل عن كامل حصتها البالغة ٢٤٪ الى السيد/محمد حسين الصغير - امريكي الجنسية كما يرغب السيد/رياض عايد محمد حسين الصغير - اردني الجنسية في الرخصة المسماة:صيدلية التاج الذهبي ذ.م.م والتي تاسست الشارقة بموجب رخصة تجارية رقم:٧٥٥٦٣٦

تعديلات اخرى:لا يوجد

وعملابنص المادة (١٤) فقرة (٥) من القانون الاتحادي رقم (٤) لسنة ٢٠١٣ في شان الكاتب العدل . فقد اقتضى نشر هذا الاعلان للعلم وانه سوف يتم التصديق على الاجراء المشار اليه بعد اسبوعين من تاريخ هذا الاعلان فمن لديه اي اعتراض حيال ذلك عليه اتباع الاجراءات القانونية

مكتب الكاتب العدل بالشارقة

إنجازات للخدمات الصناعية ١٣

وزارة العدل
الشئون الفنية والتعاون الدولي
ادارة الكاتب العدل والتصديقات

العدد ١٢٢٥٢ بتاريخ ٢٠١٨/٢/١٧

اعلان بالنشر

المرجع : ٢٤١

ليكن معلوما للجميع بان السيد/ حسن محمد احمد علي ال علي - اماراتي الجنسية يرغب في البيع والتنازل عن كامل حصته البالغة ١٠٠٪ وذلك الى كل من السيد/ مرتضى سيف الدين - هندي الجنسية والسيد/محمد شرف حسين سراج الاسلام - بنغلاديشي الجنسية في الرخصة المسماة/المزاج للاطباق الهوائية واجهزة التشفير تاسست بامارة الشارقة بموجب رخصة رقم:٥٤٠٢٠٤

تعديلات اخرى:تم تغيير الشكل القانوني من مؤسسة فردية الى شركة اعمال مهنية بوكيل خدمات

وعملابنص المادة (١٤) فقرة (٥) من القانون الاتحادي رقم (٤) لسنة ٢٠١٣ في شان الكاتب العدل . فقد اقتضى نشر هذا الاعلان للعلم وانه سوف يتم التصديق على الاجراء المشار اليه بعد اسبوعين من تاريخ هذا الاعلان فمن لديه اي اعتراض حيال ذلك عليه مراجعة مكتب الكاتب العدل المذكور لاتباع الاجراءات القانونية

مكتب الكاتب العدل بالشارقة

إنجازات للخدمات الصناعية ١٣

جامعة الشارقة فرع الذيد تكرم مجلس أولياء أمور الطلبة والطالبات بالمنطقة الوسطى وتبحث تعزيز التعاون لخدمة الطلبة

•• الذيد –الفجر:

كرمت إدارة جامعة الشارقة فرع الذيد مجلس أولياء أمور الطلبة والطالبات بالمنطقة الوسطى وأشادت بجهود المجلس في تنمية التعاون لخدمة الأجيال.

وقدمت إدارة الجامعة درعا تثمينا للجهود المبذولة من قبل رئيس وأعضاء المجلس في طرح الفعاليات والبرامج المشتركة التي تخدم المجتمع وتستهدف طلبة مدارس المنطقة الوسطى .

وجرى بحث تعزيز التعاون المستمر بين الجامعة والمجلس لمواصلة الدعم المتواصل لأنشطة الجامعة فضلا عن طرح البرامج المشتركة التي تخدم طلبة الجامعة وطلبة المدارس بما يعزز من دور الجامعة كصرح تعليمي يخدم المنطقة بجانب خدمة طلبة المدارس في كافة المراحل التعليمية. وأعرب راشد المحيان رئيس مجلس أولياء أمور الطلبة والطالبات بالمنطقة الوسطى على التكريم من قبل فرع جامعة الشارقة بالذيد مشيرا إلى أن المجلس يحرص على التعاون المتواصل مع الجامعة ودعم روافدها وتعزيز التعاون بما يخدم سير العملية التعليمية في الدولة وانعكاس ذلك على الطلبة في مختلف المراحل التعليمية. بعدها تطرق المجلس إلى ى أهمية تحفيز الميدان التربوي لإثابة الجهود وتكريم المجدين وتقديم الرعاية، والتي من شأنها أن تحقق الابداع والتميز وتعمل على تعزيز سبل الريادة المنشودة.

وتناول الاجتماع اعتماد المبادرات الخاصة بعام زايد والتي تتضمن زيارات المدارس والالتقاء بالطلبة وتعريفهم بأهمية عام زايد بالإضافة الى المسابقات بين طلبة مدارس المنطقة الوسطى لأفضل عرض بوربوينت عن الشيخ زايد وأيضا توزيع كتب عن حياة الشيخ زايد على مدارس المنطقة.

حظي منذ تأسيسه مع انطلاق تجربة الاتحاد باهتمام ودعم لا محدود من قبل الشيخ زايد تجسيدا لنهج الشورى وبلورة لقناعته بأهمية مشاركة المواطنين في قيادة العمل الوطني

المجلس الوطني الاتحادي أكثر من أربعة عقود من الإنجازات والمساهمة في مسيرة التنمية وتمثيل شعب الاتحاد في عملية صنع القرار

مسيرة الحياة البرلمانية شهدت محطات مهمة في عهد رئيس الدولة ساهمت في تمكين المجلس من ممارسة اختصاصاته الدستورية

نهض المجلس منذ تشكيل شعبته البرلمانية عام 1975 بدور فاعل ونشط بشأن حمل مختلف القضايا الوطنية وطرحها في المحافل الإقليمية والدولية

•• ابوظبي-الفجر:

حقق المجلس الوطني الاتحادي الذي تصادف الذكرى السادسة والأربعين لتأسيسه يوم 12 فبراير 2018م كأحد السلطات الاتحادية الخمس العديد من الإنجازات على الصعيدين الداخلي والخارجي، من خلال ممارسة اختصاصاته الدستورية الرامية إلى تحديث وتطوير البيئة التشريعية ومناقشة القضايا التي لها علاقة مباشرة بشؤون الوطن والمواطنين وتبني التوصيات بشأنها، ومواكبة سياسة الدولة وتوجهاتها والقضايا التي تتبناها، مجسدا بذلك الدور المنوط به كمنبر للشورى ومنصة لتمثيل شعب الاتحاد، لتقديم أفضل أداء برلماني.

وحظي المجلس الوطني الاتحادي الذي تزامن تأسيسه بتاريخ 12 فبراير 1972 مع انطلاق تجربة الاتحاد، باهتمام ودعم لا محدود من قبل المغفور له بإذن الله تعالى القائد المؤسس الشيخ زايد بن سلطان آل نهيان "طيب الله ثراه"، وذلك تجسيدا لنهج الشورى وبلورة لقناعته بأهمية مشاركة المواطنين في قيادة العمل الوطني وتحمل مسؤولياتهم، وكان يعتبر المجلس أحد المؤسسات الاتحادية التي من خلالها تترسخ وتتجسد المشاركة السياسية للمواطنين والمساهمة في عملية البناء وفي مسيرة التنمية الشاملة المتوازنة. وعمل المجلس الوطني الاتحادي كإحدى المؤسسات الدستورية التي حظيت بكل الدعم من قبل قيادة دولة الإمارات، بتحمل مسؤولية المشاركة في التنمية وتمثيل شعب الاتحاد وفي بناء دولة الاتحاد وترسيخ الجبهة الداخلية وتحقيق التلاحم بين القيادة والشعب، والانفتاح على العالم برسالة من السلام والتعاون وتبني قيم التسامح والتعايش، ومناصرة المظلومين ومكافحة الإرهاب والتطرف، وإبراز الوجه الحقيقي للحضارة العربية الإسلامية، ويواصل هذا النهج صاحب السمو الشيخ خليفة بن زايد آل نهيان رئيس الدولة "يحفظه الله"، حيث شهدت مسيرة الحياة البرلمانية في عهده محطات مهمة ساهمت في تمكين المجلس من ممارسة اختصاصاته الدستورية، بتعزيز مشاركة المواطنين في عملية صنع القرار، وذلك تنفيذا لبرنامج التمكين السياسي الذي أعلنه سموه عام 2005م. وواكب المجلس الوطني الاتحادي مسيرة البناء والتقدم والتطور في دولة الإمارات، وساهم في تأسيس علاقة متميزة بين السلطات الاتحادية والمحلية، استهدفت إطلاق طاقات الشباب للمساهمة في مشروع الدولة التنموي والنهضة الشاملة المتوازنة، عبر تطوير المنظومة التشريعية والتي عززت فاعلية عمل مختلف الأجهزة التنفيذية، وشجعت الاستثمار في مجالات التنمية البشرية وتطوير آليات المشاركة السياسية والعمل التطوعي، مما مكن المجلس أن يكون إحدى الدعائم الأساسية للتجربة الاتحادية الإماراتية في المشاركة والتنمية.

وعقد المجلس الوطني الاتحادي منذ تأسيسه ولغاية الجلسة الثامنة من دور الانعقاد العادي الثالث للفصل التشريعي السادس عشر التي عقدها بتاريخ 30 يناير 2018م، عدد 579 جلسة، ناقش وأقر خلالها 609 مشروعات قوانين بعد أن استحدث وعدل عددا من موادها وبنودها، وناقش "315" موضوعا عاما تناولت عددا من القطاعات المهمة، ووجه 794 سؤالا إلى ممثلي الحكومة، وذلك في اطار حرص المجلس على ممارس اختصاصاته الدستورية الرامية إلى تحديث وتطوير البيئة التشريعية ومناقشة القضايا التي لها علاقة مباشرة بشؤون الوطن والمواطنين، وأصدر 75 بيانا.

وخلال الفصل التشريعي السادس عشر الحالي الذي بدأ بتاريخ 18 نوفمبر 2015م، ولغاية الجلسة الثامنة من دور الانعقاد العادي الثالث للفصل التشريعي السادس عشر التي عقدها المجلس بتاريخ 30 يناير 2018م، أقر المجلس على مدى 40 جلسة 38 مشروع قانون بعد أن ناقشها وعدل واستحدث عددا من موادها وبنودها، وتبنى 149 توصية خلال مناقشة 13 موضوعا عاما، ووجه 136 سؤالا إلى ممثلي الحكومة تبنى بشأنها 13 توصية .

وبلغ عدد نشاطات لجان المجلس الوطني الاتحادي الدائمة والمؤقتة خلال دوري الانعقاد العاديين الأول والثاني من الفصل التشريعي السادس عشر 255 نشاطا استغرقت حوالي 564 ساعة عمل.

كما بلغ عدد أنشطة لجان المجلس من حلقات نقاشية وزيارات ميدانية وعدد جهات مشاركة لحضور اجتماعات اللجان مع ممثليها كما يلي: تنظيم سبع حلقات نقاشية وندوة واحدة، وتنظيم 19 زيارة ميدانية، وبلغ عدد المشاركين وممثلي الجهات في اجتماعات اللجان 454 مشاركا ومختصا، وبلغ عدد الجهات الخارجية المشاركة في اجتماعات اللجان 129 جهـــة.

وبهدف تطوير أدائه بشكل مؤسسي أعد المجلس أول لائحة داخلية في الجلسة الثانية للمجلس بتاريخ 1-3 1972- والتي صدرت في 2 5-1972- بمرسوم اتحادي رقم 44 لسنة 1972م، ويعد مشروع قانون شعار الإمارات العربية المتحدة أول مشروع قانون يقره المجلس في الجلسة الرابعة 12 4- 1972-م، كما يعد موضوع التجاوز عن المؤهلات الدراسية وشغل الوظائف العامة بذوي الخبرة من المواطنين أول موضوع عام ناقشه المجلس في الجلسة الثامنة بتاريخ 29-6-1972م، وكانت أول توصية أصدرها المجلس في 13-4-1972 تتعلق بميزانية الاتحاد لعام 1972م، وأول سؤال وجهه المجلس لمعالي الوزراء كان حول منتسبي قوة دفاع الاتحاد 19-7-1972م، وأول مطالبة للمجلس الوطني الاتحادي بتعديل الدستور كانت في الجلسة الرابعة 29-12-1973م، وكان أول دور انعقاد غير عادي دعي له المجلس بتاريخ 22-10-1973 بمناسبة حرب أكتوبر 1973م.

وكانت دولة الإمارات في بداية تأسيسها بحاجة إلى إقرار تشريعات تطال جميع مرافق الحياة ومختلف مؤسسات الدولة، ومن أولى مشروعات القوانين التي عرضت على المجلس الوطني الاتحادي بشأن الجريدة الرسمية، وعلم الاتحاد، والقوات المسلحة الاتحادية، واختصاصات الوزارات وصلاحيات الوزراء، وخدمة الموظفين، والامتيازات والحصانات الدبلوماسية، ونظام السلك الدبلوماسي والقنصلي.

ووجهت الدولة اهتمامها إلى التعليم باعتباره عاملا أساسيا لتقدم المجتمع وازدهاره، فساهم المجلس في إقرار القانون الاتحادي رقم 9 لسنة 1972م في شأن المدارس الخاصة لإخضاع هذه المدارس لرقابة وزارة التربية والتعليم في الحدود الواردة في هذا القانون، كما أقر القانون الاتحادي رقم 10 لسنة 1972م بشأن البعثات التعليمية، وقانون اتحادي بتوحيد الخدمات البريدية وإنشاء إدارة عامة للبريد.

وعمل المجلس الوطني الاتحادي على ترجمة رؤى القيادة وتوجيهاتها وتطلعات المواطنين في بناء دولة الاتحاد ففي السنوات العشر الأولى لمسيرة البناء من الفصل التشريعي الأول الذي بدأ في 12-2-1972م ولغاية الفصل التشريعي الرابع الذي اختتم أعماله في الأول من ديسمبر 1981م، طغى على عمل المجلس الجانب التشريعي والرقابي، فقد عقد المجلس على مدى ثلاثة فصول تشريعية خلال هذه الفترة 156 جلسة، ناقش وأقر خلالها 128 مشروع قانون، وناقش 106 موضوعات عامة.

ومن مشروعات القوانين التي ناقشها خلال هذه الفترة: مشروع قانون اتحاد الغرف التجارية لدولة الإمارات، وميزانية الاتحاد، والإعانات الاجتماعية وفرض ضريبة جمركية اتحادية على الواردات من التبغ ومشتقاته، وأصدر المجلس توصياته بشأن الرقابة على أسعار الأدوية، وإنشاء شركة خطوط جوية للإمارات العربية المتحدة، وإنشاء معهد للتنمية الإدارية، وتشغيل المواطنين في الشركات وتدريبهم على الأعمال الفنية فيها، وتشجيع المواطنين على العمل بأجهزة الأمن والدفاع، والتشجيع على الزواج وزيادة النسل، وبناء المساكن الشعبية للمواطنين، وتشجيع المواطنين على العمل بأجهزة الأمن والدفاع، والتشجيع على الزواج وزيادة النسل.

ومنذ الفصل التشريعي الخامس الذي بدأ بتاريخ 28 ديسمبر 1981م ولغاية الفصل التشريعي السابع الذي اختتم أعماله بتاريخ 4 يناير 1990م، عقد المجلس خلالها 84 جلسة وأقر 61 مشروع قانون وناقش 47 موضوعا عاما، وبعد أن توطدت دعائم الدولة وترسخ بنيانها وتحقق الكثير من الانجازات على أرض الإمارات الطيبة، وأقيمت المشروعات الصناعية والمنشآت الحديثة وشبكات الطرق وتوفرت المرافق والخدمات الضرورية لتحسين ظروف المعيشة وتوفير الحياة الأفضل لجميع المواطنين، ركز المجلس في ممارسته لاختصاصاته على مواكبة التقدم الذي تشهده الدولة على الصعيدين الداخلي والخارجي.

وكان هدف المجلس واضحا خلال هذه الفترة وهو تعزيز مجالات الإنتاج والخدمات لتحقيق النهضة الشاملة للبلاد وتخفيف أعباء المعيشة وتوفير الحياة الأفضل لجميع المواطنين، وعلى اثر ذلك تبنى المجلس موضوعات عامة تناولت الخدمات الصحية وسياسة الحكومة في مجال الزراعة والثروة السمكية، والرسوم القضائية (قطاع العدل)، وسياسة الحكومة في مجال المواصلات وفي مجال حماية المقاولين المواطنين، وفي شأن حماية الصناعات الوطنية، وتنظيم العمالة الوافدة، وظاهرة الزواج من أجنبيات، والتعليم الجامعي، والزراعة والثروة السمكية، وتدني معاشات التقاعد لذوي الدخل المحدود. ومع بداية عقد التسعينيات من القرن الماضي وانتقال المجلس الوطني الاتحادي إلى مقره الحالي الذي افتتحه صاحب السمو الشيخ خليفة بن زايد آل نهيان رئيس الدولة حفظه الله بتاريخ 19-6-1989م، أولى المجلس العمل الوطني اهتماماً خاصاً بإيجاد المناخ الملائم للاستقرار المعيشي للأسرة باعتبارها النواة الأساسية للمجتمع والدولة، وفي هذا المجال تم التوصية بتأسيس صندوق الزواج لتشجيع المواطنين على الاستقرار والعمل، وتكثيف الجهود لتنمية العنصر البشري وتأهيله تأهيلاً متكاملاً باعتباره الثروة الحقيقية للوطن.

وعقد المجلس خلال هذه الفترة من الفصل التشريعي الثامن الذي بدأ بتاريخ 4 مارس 1990م ولغاية الفصل التشريعي الحادي عشر الذي اختتم أعماله بتاريخ 13 ديسمبر 1999م، عدد 120 جلسة أقر خلالها 125 مشروع قانون، وناقش 50 موضوعا عاما، تبنى توصياته بشأن التعليم الجامعي، وتدني معاشات التقاعد لذوي الدخل المحدود، وخدمات المواصلات المتعددة والمحافظة على عدم تلوث البيئة البحرية، وتوفير الرعاية الصحية وتدابير الوقاية والعلاج، وتشغيل الخريجين وغيرهم من القادرين على العمل، والسياسة التعليمية (قطاع التربية والتعليم) ودعم صندوق الزواج، والكهرباء والماء، وإعداد المناهج، والتعليم الخاص وإعداد كادر وظيفي للمدرسين المواطنين.

وكان المغفور له بإذن الله الشيخ زايد بن سلطان آل نهيان يرحمه الله يحرص على الاجتماع مع رئيس وأعضاء المجلس بعد كل جلسة يحضرها، ويتحدث إليهم ويستمع إلى قضاياهم، بالإضافة إلى استقباله لجان الرد على خطاب الافتتاح في كل دور انعقاد جديد، وكان يستمع لما يبديه الأعضاء من ملاحظات ونقل هموم المواطنين ويصدر القرارات المناسبة في حينها أو يحيل المواضيع للجهات المختصة لمتابعتها ومن أبرزها الأمر السامي بإنشاء جامعة الإمارات، وصندوق الزواج ليجسد حرص القائد وتفاعله مع هموم واحتياجات المواطنين. وعقد المجلس الوطني الاتحادي منذ الفصل التشريعي الثاني عشر الذي بدأ بتاريخ 30 1--2000م، ولغاية الفصل التشريعي الثالث عشر الذي اختتم أعماله بتاريخ 17-2-2005م، ما يقارب من 72 جلسة أقر خلالها 108 مشروعات قوانين، وناقش 38 موضوعا عاما. وعقد المجلس الوطني الاتحادي في عهد صاحب السمو الشيخ خليفة بن زايد آل نهيان رئيس الدولة "حفظه الله" ثلاثة فصول تشريعية هي: الرابع عشر الذي بدأ بتاريخ 12 فبراير 2007م واختتم أعماله بتاريخ 8 2--2011م، والخامس عشر الذي بدأ بتاريخ 15 نوفمبر 2011م واختتم اعماله بتاريخ 14 نوفمبر 2015م، والسادس عشر الذي بدأ بتاريخ 18 نوفمبر 2015م، ويكون بذلك المجلس قد عقد 13 دور انعقاد عادية بما فيها دور الانعقاد العادي الثالث من الفصل التشريعي السادس عشر، ودور انعقاد غير عادي.

وعلى مدى ثلاثة فصول تشريعية منذ عام 2007م عقد المجلس الوطني الاتحادي ولغاية الجلسة الثامنة من دور الانعقاد العادي الثالث للفصل التشريعي السادس عشر التي عقدها المجلس بتاريخ 30 يناير 2018م عقد المجلس " 268" جلسة ناقش وأقر خلالها 160 مشروع قانون بعد أن عدل واستحدث عددا من موادها وبنودها، وناقش 67 موضوعا عاما تناولت سياسات العديد من الوزارات والمؤسسات والهيئات والمجالس والمراكز والبرامج الاتحادية في مختلف المجالات، بهدف تعزز الجهود الرامية إلى دعم مسيرة التنمية الشاملة، وتحقيق أهدافها التنموية في شتى المجالات. ووجه السادة أعضاء المجلس منذ عام 2007 م ما يقارب من "586" سؤالا إلى ممثلي الحكومة، فضلا عن إصدار المجلس 22 بيانا تناولت مختلف القضايا الوطنية، واطلاعه على 564 اتفاقية ومعاهدة دولية عرضت على المجلس، ليكون المجلس على الدوام داعماً للاستقرار والتنمية المستدامة المتوازنة المستدامة، ولتحقيق كافة مقومات ومتطلبات مسيرة النهضة الشاملة وصولاً لاستحقاق أهداف ورؤية الإمارات الاستراتيجية المتكاملة 2021 في أن تكون إحدى أفضل الدول في مختلف المجالات. وحرصا من المجلس الوطني الاتحادي على مواكبة توجهات الدولة وسياستها الخارجية، شكل الشعبة البرلمانية التي يمارس من خلالها اختصاصه السياسي ودبلوماسية البرلمانية، في الجلسة الثالثة عام 1975م في الدور العادي الثالث من الفصل التشريعي الثاني. وقد نهض المجلس الوطني الاتحادي منذ تشكيل شعبته البرلمانية بدور فاعل ونشط بشأن حمل مختلف القضايا الوطنية وطرحها في المحافل الخليجية والعربية والدولية والإسلامية، لتكون حاضرة من خلال حشد الرأي والدفاع عنها والتركيز عليها، إلى جانب مشاركاته في الفعاليات البرلمانية المتخصصة التي تمثلت في تقديم عدد من المبادرات التي تنوعت بين مشروعات تطويرية تم الأخذ بها. وأكد المجلس خلال مشاركاته المختلفة على مواقف دولة الإمارات العربية المتحدة والتفاعل المثمر مع مختلف القضايا الوطنية والإقليمية والدولية وعلى رأس أولوياتها التأكيد على حق دولة الإمارات في استعادة سيادتها على جزرها الثلاث " طنب الكبرى وطنب الصغرى وأبو موسى " التي تحتلها الجمهورية الإسلامية الإيرانية وموقفها الثابت والداعي لحل هذه القضية وفق مبادئ الشرعية الدولية عبر المفاوضات الجادة المباشرة أو اللجوء لمحكمة العدل الدولية حفاظا على أمن وسلم المنطقة، ورفضها لجميع الإجراءات والتدابير غير القانونية التي تقوم بها السلطات الإيرانية في هذه الجزر لما تمثله من انتهاك صارخ لسيادة ووحدة أراضي دولة الإمارات. وقام وفد المجلس بأول زيارة خارجية له بدعوة من مجلس الشعب السوري بتاريخ 3-12-1973م، وانضم المجلس للاتحاد البرلماني العربي وحضر اجتماع مجلس الاتحاد في الخرطوم بتاريخ 12-3-1975م، واستقبل المجلس أول وفد برلماني من مجلس الأمة الكويتي بتاريخ 6-4-1976م، وشكل أول لجنة تنفيذية للشعبة البرلمانية في 22-3-1977م، كما انضم المجلس إلى الاتحاد البرلماني الدولي في 20-9-1977 (صوفيا)، وانضمت الشعبة البرلمانية إلى اتحاد برلمانات الدول الإسلامية في الاجتماع التأسيسي في طهران منظمة التعاون الاسلامي بتاريخ 1-6-1999م. وحققت الشعبة البرلمانية الإماراتية العديد من النتائج الإيجابية وأسهمت إسهاماً نوعياً في تفعيل أجهزة المؤسسات البرلمانية الإقليمية والدولية في مختلف مجالات عملها، ومعالجة مختلف القضايا التي طُرحت على جداول أعمالها عبر تقديمها مبادرات ومشروعات ومقترحات تطويرية وفنية لاقت موافقة وترحيباً برلمانياً واسعاً، من بينها تعديل ميثاق الاتحاد البرلماني العربي، وتعديل اللائحة الداخلية للمجموعة العربية في منظمة التعاون الإسلامي ووسام الإعلام العربي، واللائحة التنفيذية لجائزة وسام الإعلام العربي، والإعلان البرلماني الإسلامي، وميثاق العمل البرلماني الإسلامي في مكافحة الإرهاب والتطرف، ومسودة مشروع اتفاقية التعاون بين الاتحاد البرلماني الدولي والأمم المتحدة، وتوقيع أول اتفاقية تنفيذية للتعاون بين المجلس الوطني الاتحادي والاتحاد البرلماني الدولي، وتوقيع اتفاقية تنفيذية للتعاون بين المجلس ومجموعة أمريكا اللاتينية والكاريبي. كما حققت الشعبة البرلمانية إنجازات من بينها تولي أعضائها مواقع قياديه على صعيد البرلمانات والاتحادات والمنظمات البرلمانية الإقليمية والدولية منها: رئاسة البرلمان العربي، وتمثيل المجموعة العربية في اللجنة التنفيذية للاتحاد البرلماني الدولي، وعضوية اللجنة التنفيذية لاتحاد مجلس الدول الأعضاء في منظمة التعاون الإسلامي، ورئاسة منتدى برلمان الشباب في الاتحاد البرلماني الدولي، وفازت الشعبة البرلمانية الإماراتية بمنصب نائب الرئيس ورئيس اللجنة المالية والإدارية للجمعية البرلمانية الآسيوية.

الفجر
اعلان بالنشر
لحضور اجتماع الخبرة الحسابي

العدد ١٢٢٥٢ بتاريخ ٢٠١٨/٢/١٧

في القضية رقم ٢٠١٧/٦٩٠٨ المطالبات البسيطة
لدى محكمة الشارقة

المدعية- مؤسسة أجرة الشارقة ش ذ م م . المدعي عليه – فياز مازح هدايات مازح. على المدعي عليه الحضور شخصيا أو بواسطة وكيل معتمد لاجتماع الخبرة المقرر عقده في الساعة الرابعة عصرا يوم الاثنين الموافق ٢٦-٢-٢٠١٨ وذلك بمقر مكتب الخبير الكائن في إمارة الشارقة منطقة التعاون فندق اريانا مكتب رقم ٦٠٤ مصطحبين معكم كافة المستندات التي ترغبون في تقديمها للتواصل هاتف متحرك:٠٥٢٩٨٠٠٢٢٢ بريد الكتروني: majdye14@gmail.com

الخبير الحسابي / مجدي ذيب عناية

الفجر
اعلان بالنشر
لحضور اجتماع الخبرة الحسابي

العدد ١٢٢٥٢ بتاريخ ٢٠١٨/٢/١٧

في القضية رقم ٢٠١٧/٧٢٠٠ المطالبات البسيطة
لدى محكمة الشارقة

المدعية- مؤسسة أجرة الشارقة ش ذ م م . المدعية عليه- بركت علي شير محمد خان. على المدعي عليه الحضور شخصيا أو بواسطة وكيل معتمد لاجتماع الخبرة المقرر عقده في الساعة الخامسة عصرا يوم الاثنين الموافق ٢٦-٢-٢٠١٨ وذلك بمقر مكتب الخبير الكائن في إمارة الشارقة منطقة التعاون فندق فندق اريانا مكتب رقم ٦٠٤ مصطحبين معكم كافة المستندات التي ترغبون في تقديمها. للتواصل هاتف متحرك : ٠٥٢٩٨٠٠٢٢٢ بريد الكتروني : majdye14@gmail.com.

الخبير الحسابي / مجدي ذيب عناية

الفجر
دعوى لحضور الاجتماع الأول
للخبرة الحسابية

العدد ١٢٢٥٢ بتاريخ ٢٠١٨/٢/١٧

في الدعوى رقم ٢٠١٧/١٥٥٥ تجاري كلي

المعلن اليه/ الخصم المدخل: كاربون اف لادارة المنشآت ش.ذ.م.م

بناء على تكليفنا من قبل محكمة دبي الابتدائية الموقرة لأعمال الخبرة الحسابية في الدعوى أعلاه فقد حددنا يوم الأحد الموافق ٢٥-٢-٢٠١٨ الساعة الخامسة والنصف مساءا موعدا لعقد الاجتماع الأول للخبرة المحاسبية وذلك بمكتبنا الكائن دبي بر دبي شارع الشيخ زايد بالقرب من محطة مترو المركز المالي. برج العطار مكتب رقم ٢٤٠٣ الطابق الرابع والعشرون هاتف رقم ٠٤٣٥٨٩٩٩٦ وفاكس رقم ٠٤٣٥٨٩٩٦٦ . لذا يطلب حضوركم أو من يمثلكم قانونا لحضور الاجتماع المذكور مع احضار كافة المستندات المتعلقة بالدعوى.

مشعل الزرعوني للمحاسبة القانونية عضو i2an
الخبير المحاسبي / د. مشعل عبد الله الزرعوني

الفجر
اعلان بالنشر لاجتماع خبرة

العدد ١٢٢٥٢ بتاريخ ٢٠١٨/٢/١٧

في الدعوى رقم ٢٠١٧/٥٣٢ عقاري كلي

المدعي عليها الأولى : مجموعة فورتشن للاستثمار ش ذ م م ويمثلها مديرها: سيد محمد علي سيد محمد حنيف . بناءا على قرار محكمة دبي الابتدائية بندب الخبير الهندسي المختص صاحب الدور من المقيدين بجدول خبراء المحكمة. يرجي من الأطراف المذكورة الحضور لاجتماع الخبرة يوم الأحد الموافق ٢٥/٢/٢٠١٨ الساعة التاسعة صباحا في غرفة الاجتماعات رقم ٤ الطابق الثاني – المبنى B دائرة التنمية الاقتصادية- قرية الأعمال – بجانب دوار الساعة . يرجي تزويد الخبير بمذكرة شارحة مع حافظة مستندات. ملاحظة : سيقوم الخبير بمعاينة المشروع يوم السبت الموفق ١٧-٢-٢٠١٨ الساعة التاسعة صباحا .

الخبير المهندس: علي أحمد غافان
نقال: ٠٥٠٦٩٦٩٦٥٣
email: ghafan69@Gmail.com

محاكم دبي
محاكم دبي الابتدائية
DUBAI COURTS
حكومة دبي
GOVERNMENT OF DUBAI

الفجر
العدد ١٢٢٥٢ بتاريخ ٢٠١٨/٢/١٧
انذار عدلي بالنشر
رقم ٢٠١٨/١٠٤٤

المنذر : شركة لاشكري لخدمات الإشراف الإداري لجمعيات الملاك ذ م م بوكالة المحامية – هند الكتبي . المنذر إليه : سروان سينغ بن لال سينغ بهوجال. مجهول العنوان. حيث استحق عليك رسوم خدمة الوحدة المذكورة أعلاه وامتنعت عن تسديدها على الرغم من مطالبتك بدفعها في وبعد موعد استحقاقها وحيث صدر قرار مدير جمعية الملاك بتاريخ ٢-٥-٢٠١٧ والمتعلق بدعم دفع الرسوم المستحقة على الوحدة أعلاه فإننا نوجه إليك هذا الإنذار لنخطرك رسميا بقرار جمعية الملاك المذكور والمرفق طيه ندعوك أيضا فور استلام هذا الإنذار إلى دفع المبلغ المستحق عليك والبالغ ٤١,٥٧٩,٢٠ درهم وما يستجد عليه من زيادات لتجنب لجوء موه الإنذار إلى الجهات المختصة بما فيها القضاء لأعمال نصوص القانون رقم ٢٧ لسنة ٢٠١٧ بشأن ملكية العقارات المشتركة في إمارة دبي وإلزامك بدفع المبلغ المطالب به في هذا الإنذار . مرفق إليكم صورة من الإنذار + صورة إفادة المحضر .

الكاتب العدل

محاكم دبي
محاكم دبي الابتدائية
DUBAI COURTS
حكومة دبي
GOVERNMENT OF DUBAI

الفجر
العدد ١٢٢٥٢ بتاريخ ٢٠١٨/٢/١٧
انذار عدلي بالنشر
رقم ٢٠١٨/١٠٥٣

المنذر: شفيق أحمد ازمير أحمد هندي الجنسية . المنذر إليها : ماي جانيس جيروزاجا كاناس فلبينية الجنسية. ينذر المنذر المنذر إليها بضرورة سداد مبلغ وقده ٣٠٠٠٠ درهم خلال مدة أقصاها خمسة أيام من تاريخ استلامها هذا الإنذار وإلا سيضطر المنذر لاتخاذ كافة الإجراءات القانونية التي تحفظ له حقه واستصدار أمر الأداء والمطالبة بالتعويض المناسب عن أي عطل . أو ضرر تعرض له المنذر منذ تحميل المنذر إليه بكافة رسوم ومصاريف التقاضي وأتعاب المحاماة .

الكاتب العدل

محاكم دبي
محاكم دبي الابتدائية
DUBAI COURTS
حكومة دبي
GOVERNMENT OF DUBAI

الفجر
العدد ١٢٢٥٢ بتاريخ ٢٠١٨/٢/١٧
انذار عدلي بالنشر
رقم ٢٠١٨/١٠٠٣

المنذر : بنك دبي الإسلامي. المنذر إليها : ارون فيسو امبهاران سوبهانا.انذار عدلي بسداد المبالغ المستحقة بقيمة ٤٩,٠١٣ درهم تسعة وأربعون ألف وثلاثة عشر درهم بخصوص مركبة نيسان التيما – موديل ٢٠١٤ رقم اللوحة ٧٠٣٩٢. جهة الترخيص : دبي خصوص فئة P. ينبه المنذر على المنذر إليه بسرعة سداد المبالغ المستحقة الموضحة جملة وتفصيلا بصدر هذا الإنذار بإجمالي مبلغ وقدره ٤٩,٠١٣ درهم تسعة وأربعون ألف وثلاثة عشر درهم وذلك خلال سبعة أيام من تاريخ استلام هذا الإنذار وفي حالة رفض السداد سيتم اتخاذ الإجراءات القانونية بإلزامكم برد هذا المبلغ والفائدة القانونية مع تحملكم كافة الرسوم والمصاريف المقررة.

الكاتب العدل

أتراك بألمانيا يقاضون عضوا في حزب متطرف

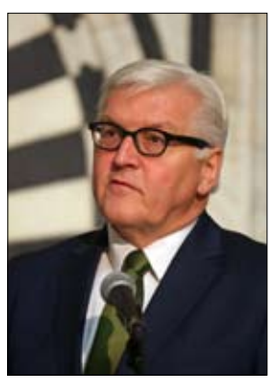

•• برلين-رويترز:

تعتزم الجالية التركية في ألمانيا توجيه اتهامات جنائية لعضو كبير في حزب البديل من أجل ألمانيا اليميني المتطرف لوصفه الأتراك بأنهم "راكبو الجمال" وعليهم العودة إلى "أكواخهم الطينية وتعدد الزوجات».

وأدلى أندريه بوجنبورج رئيس حزب البديل من أجل ألمانيا في ولاية ساكسونيا-أنهالت، بتصريحاته في يوم أربعاء الرماد الذي يدلي فيه الساسة الألمان عادة بخطابات نارية.

وتعرض بوجنبورج لتوبيخ من حزبه العام الماضي لاستخدامه شعارات للنازيين الجدد.

وقال بوجنبورج لأعضاء في الحزب "راكبو الجمال هؤلاء عليهم الذهاب إلى حيث ينتمون: بعيدا بعيدا وراء البوسفور لأكواخهم الطينية وتعدد الزوجات».

ووصف الأتراك الذين يعيشون في ألمانيا بأنهم "تجار جمال" و"رعاع».

وقال الاتحاد الذي يمثل الجالية التركية في ألمانيا إنه سيوجه اتهامات بالتحريض على الكراهية لبوجنبورج. وأشار رئيس الاتحاد جوكاي سوفو أوغلو إلى أن الدستور يحظر التحريض وتشويه السمعة والتمييز.

واتهم الرئيس الألماني فرانك فالتر شتاينماير أيضا بوجنبورج بإثارة الكراهية.

وقال في كلمة "ما أراه هو سياسيون يضعون استراتيجية من اللغة المتجاوزة ومن طيشهم وكراهيتهم».

ودافع بوجنبورج عن تصريحاته قائلا إنه أدلى بها فقط تمشيا مع تقليد أربعاء الرماد الذي يمثل نهاية موسم الكرنفالات، وإنه لم يقصد إهانة أشخاص من جنسيات أخرى.

الكرملين: لا معلومات عن روس قتلوا في سوريا

•• موسكو-رويترز:

قال الكرملين امس إنه لا يملك معلومات جديدة عن متعاقدين مع الجيش الروسي قتلوا في سوريا، وذلك بعد ما ذكرته رويترز عن أن حوالي 300 رجل يعملون لصالح شركة خاصة قتلوا أو أصيبوا في سوريا الأسبوع الماضي. وقال ديمتري بيسكوف المتحدث باسم الكرملين للصحفيين عبر اتصال هاتفي "ليس لدينا أي معلومات جديدة... قلنا كل شيء علينا قوله في هذا الشأن». وقالت المتحدث باسم وزارة الخارجية الروسية إن خمسة مواطنين روس ربما قتلوا في سوريا في اشتباكات مع قوات التحالف الذي تقوده الولايات المتحدة هذا الشهر، لكنهم ليسوا من القوات الروسية.

مشروع جديد لهدنة من 30 يوماً في سوريا

العثور على مقبرة جماعية غرب الرقة السورية

•• دمشق-أ ف ب:

عثر الجيش السوري على مقبرة جماعية في محافظة الرقة في شمال سوريا تضم جثث 34 شخصاً قتلهم تنظيم داعش الإرهابي الذي كان يسيطر على المنطقة، وفق ما ذكرت وكالة الأنباء السورية الرسمية "سانا" امس.

وأوردت سانا أن "عثرت وحدة من الجيش العربي السوري بالتعاون مع الجهات المختصة على مقبرة جماعية لمدنيين وعسكريين ممن أقدم تنظيم داعش الإرهابي على إعدامهم في ريف الرقة الغربي».

ونقلت الوكالة عن أحد عناصر الدفاع المدني أنه "تم استخراج جثامين جميع الشهداء وعددهم 34 شهيداً"، وتم نقلهم لاحقاً إلى المستشفى العسكري في مدينة حلب لمحاولة التعرف عليهم.

وعثر الجيش على المقبرة قرب بلدة رمثان، وفق ما قال قيادي ميداني لسانا، بناء على معلومات من أهالي المنطقة.

وفي نهاية كانون الأول ديسمبر، جرى العثور على مقبرتين جماعيتين في منطقة تسيطر عليها القوات الحكومية أيضاً في ريف الرقة الغربي، وأورد الاعلام الرسمي في وقت لاحق أنه تم انتشال أكثر من 150 جثة من المقبرتين. ويسيطر الجيش السوري منذ صيف العام 2017 على أجزاء واسعة من ريف الرقة الغربي والجنوبي، فيما تسيطر قوات سوريا الديموقراطية، فصائل كردية وعربية تدعمها واشنطن، على الجزء الأكبر من المحافظة وبينها مدينة الرقة، معقل تنظيم داعش سابقاً في سوريا. وكان تنظيم داعش الإرهابي يغذي الشعور بالرعب في مناطق سيطرته من خلال اعدامات وحشية وعقوبات يطبقها على كل من يخالف احكامه او يعارضه، من قطع الأطراف إلى القتل شنقا او صلبا، وبإطلاق الرصاص او بالرجم او حتى قطع الرأس.

وفي كانون الاول ديسمبر 2014 عثر سكان على مقبرة جماعية في محافظة دير الزور تضم جثث 230 شخصاً من اقاربهم الذين أعدمهم التنظيم، جميعهم من افراد عشيرة الشعيطات التي كانت تقاتل ضده في شرق المحافظة. وفي العراق، عثرت القوات الأمنية أثناء عملياتها العسكرية على عشرات المقابر الجماعية التي تضم رفات المئات.

وفي كانون الثاني يناير العام 2018، عثرت السلطات العراقية على مقبرة جماعية تحوي رفات عشرات المدنيين وعناصر الأمن ممن أعدمهم التنظيم المتطرف في محافظة كركوك شمال بغداد.

وشهد العام 2017 أكبر انتكاسات التنظيم المتطرف، اذ خسر غالبية المناطق التي أعلن منها ما يسمى الخلافة في سوريا والعراق في 2014. ولم يعد يسيطر سوى على جيوب متفرقة في سوريا.

الى ذلك، وزعت السويد والكويت على أعضاء مجلس الأمن الدولي نسخة معدلة من مشروع قرار يدعو إلى هدنة لـ 30 يوما في سوريا، وقال دبلوماسيون إن الهدف هو الحصول على موافقة موسكو على هذا المشروع.

ويوضح النص الجديد أن هذه الهدنة لن تشمل تنظيمَي داعش والقاعدة، ومن شأن ذلك السماح للحكومة السورية بمواصلة عملياتها العسكرية، وبخاصّة في محافظة إدلب، ومن المرتقب حصول تصويت في مجلس الأمن على مشروع القرار الأسبوع المقبل.

وفي 6 فبراير الجاري، طلب ممثلو وكالات الأمم المتحدة الموجودة في سوريا إقرار هدنة عاجلة بهدف تقديم مساعدات إنسانية وإجلاء الجرحى والمرضى، وبعد ذلك بيومين، أخفق مجلس الأمن بإحراز تقدم على طريق إقرار الهدنة، وقال السفير الروسي في الأمم المتحدة فاسيلي نيبنزيا وقتذاك أن إعلان وقف إنساني لإطلاق النار هو أمر غير واقعي. وأوضح نيبنزيا نرغب في رؤية وقف لإطلاق النار، انتهاء الحرب، لكن الإرهابيين لا أعتقد أنهم يوافقون على ذلك، ومنذ ذلك الوقت، تفاقم الوضع على الأرض بحسب الأمم المتحدة، وبخاصّة في الغوطة الشرقية على مقربة من دمشق وفي محافظة إدلب.

ويقول مشروع القرار المعدّل إنّ وقفاً لإطلاق النار سيبدأ سريانه بعد 72 ساعة من اعتماد مجلس الأمن للنصّ، وسيبدأ تسليم المعونة الإنسانية العاجلة أدوية وغذاء بعد 48 ساعة من بدء وقف إطلاق النار، وكما سيكون هناك رفع للحصار في الغوطة الشرقية واليرموك والفوعة وكفريا، وسيتم السماح بعمليات إجلاء طبي، بحسب مشروع القرار.

وهناك أكثر من 13.1 مليون سوري بحاجة حالياً إلى مساعدات إنسانية، بما في ذلك 6.1 مليون نازح داخل البلاد منذ بداية الحرب.، وأدى النزاع إلى مقتل أكثر من 340 ألف شخص.

البيت الأبيض يهاجم الديمقراطيين بعد رفض خطة الهجرة

•• واشنطن-أ ف ب:

هاجم البيت الأبيض الديمقراطيين بعد رفض مجلس الشيوخ خطة مشتركة للحزبين الجمهوري والديمقراطي بشأن الهجرة تحمي نحو 1.8 مليون مهاجر من الحالمين من خطر الترحيل، وخطة طرحها الرئيس دونالد ترامب لحل هذه المسألة.

وقال البيت الأبيض إن الديمقراطيين هم رهائن اليسار المتطرف في حزبهم وغير جادين فيما يتعلق ببرنامج الإجراءات المؤجلة للأطفال الوافدين المعروف اختصاراً باسم "داكا».

وكان أمام نواب مجلس الشيوخ خياران، الأول مشروع قانون توافقي يوفر لنحو 1،8 مليون مهاجر مساراً ينتهي بمنحهم الجنسية خلال مهلة من عشرة أعوام إلى 12 عاماً ويعزز التدابير الأمنية على الحدود، والثاني خطة ترامب التي تتضمن الإجراءات نفسها لكن مع تقييد الهجرة الشرعية إلى البلاد.

وقال بيان البيت الأبيض: اليوم وقفوا مع هامش متطرف في مقابل الرجال والنساء المجتهدين في وزارة الأمن القومي، مضيفاً أن إدارة ترامب ستواصل السعي للتوصل إلى خطة تتضمن حلاً مقبولاً لداكا.

وحاز مشروع القانون الحزبي المشترك على 54 صوتاً مقابل 45 صوتاً رافضاً، لكنه فشل، بفارق ستة أصوات فقط، في الحصول على تأييد 60 عضواً وهو الحد الأدنى الضروري لتمرير أي قانون في الكونغرس المنقسم بين الحزبين بهامش ضيق للغاية.

كما سقطت خطة ترامب بحصولها على 39 صوتاً فقط مقابل ستين صوتاً، وصوّت 14 سناتوراً جمهورياً مع معظم الديمقراطيين ضد هذه الخطة.

لكن السناتور الجمهوري ليندسي غراهام الذي كان مؤيداً لمشروع القانون الحزبي المشترك وتواجه مراراً مع إدارة ترامب حول استمراريته، حذر من أن نجاح الخطة يبقى صعباً إذا استمر كل طرف في مواصلة تسييس القضية.

وقال السناتور الديمقراطي تشاك شومر في بيان مقتضب إن هذا التصويت دليل على أن خطة الرئيس ترامب ماتت.

وأضاف إذا ما توقف ترامب عن نسف الجهود الحزبية المشتركة، فإن مشروعَ قانون جيّداً سيمر في الكونغرس.

طالب سابق يقر بتنفيذ مجزرة في مدرسة بفلوريدا

•• باركلاند-أ ف ب:

اعترف شاب مضطرب بقتل 17 شخصا في مدرسته الثانوية السابقة في فلوريدا، وفقا لما أفادت وثائق المحكمة امس الأول الخميس، فيما أقر مكتب التحقيقات الفدرالي (اف بي آي) بأنه تلقى تحذيرا بشأن المسلح البالغ من العمر 19 عاما لكنه لم يبادر إلى التحرك.

والاعتداء هو الأسوأ الذي يقع في مدرسة منذ المجزرة التي حدثت في مدرسة ساندي هوك حيث قتل 26 شخصا قبل ستة أعوام.

من جهته، تعهد الرئيس الأميركي دونالد ترامب الاهتمام بالذين يعانون من امراض عقلية متجنبا التطرق إلى مسألة انتشار الاسلحة النارية في بلاده.

ووسط حالة من الرعب عاشتها مدرسة مارجوري ستونمان دوغلاس الثانوية، اختبأ الطلبة في الخزانات وتحت الطاولات فيما فتح نيكولاس كروز نيران بندقية من طراز "ايه آر-15».

وتم توجيه 17 تهمة بالقتل العمد لكروز الذي مثل الخميس أمام قاض عن طريق الاتصال بالفيديو، أمر باحتجازه دون إمكانية اخراجه بكفالة أو غيرها.

وأصيب أكثر من عشرة أشخاص آخرين بجروح في إطلاق النار. وذكرت وثائق المحكمة أنه بعدما تم إعلامه بحقوقه القانونية "أعلن كروز أنه هو المسلح الذي دخل حرم المدرسة وبحوزته بندقية ايه آر-15 حيث بدأ بإطلاق النار على الطلبة الذين رآهم في الممرات وفي انحاء المدرسة». وأفادت السلطات أن كروز وصل إلى المدرسة على متن سيارة اجرة أوبر في تمام الساعة 14،19. وبعد أقل من ثلاث دقائق، بدأ بإطلاق النار على عدة صفوف دراسية. وحسب الوثائق الرسمية غادر حرم المكان في الساعة 14،28.

وأبلغ كروز الشرطة بأنه ترك بندقيته التي اشتراها بشكل قانوني من فلوريدا وغيرها من المعدات التكتيكية التي كانت بحوزته ليتمكن من الفرار وسط الحشود، بحسب الوثائق.

وقال قائد شرطة مقاطعة بروارد بفلوريدا سكوت اسرائيل للصحافيين إن كروز توقف بعد الهجوم عند متجر وول مارت ومن ثم مطعم ماكدونالدز. واعتقل بعد 40 دقيقة حيث تعرفت الشرطة عليه باستخدام التسجيلات على كاميرا المراقبة في المدرسة.

وفي خطاب متلفز للتعليق على عملية إطلاق النار الـ18 التي تقع في مدرسة هذا العام، تعهد ترامب بالاهتمام بمن يعانون من امراض عقلية بعدما نشر عدة تغريدات تحدث فيها عن الإشارات العديدة التي أظهرت أن المهاجم مختل عقليا.

لكن الرئيس تجنب التطرق إلى مسألة وضع قيود على انتشار الأسلحة النارية في بلاده.

وفي وقت سابق، قال ترامب "كان جيرانه ورفاقه في المدرسة يعلمون انه يطرح مشكلة كبيرة. يجب دائما ابلاغ السلطات بهذه الامور!».

الاتحاد الأوروبي يدعو تركيا الى ضبط النفس في سوريا

•• صوفيا-أ ف ب:

دعت وزيرة خارجية الاتحاد الأوروبي فيديريكا موغيريني امس تركيا الى ضبط النفس في عملياتها العسكرية في شمال غرب سوريا، في اعقاب نداء مماثل وجهه وزير الخارجية الاميركي ريكس تيلرسون.

وقالت موغيريني في اجتماع في صوفيا لوزراء خارجية الاتحاد الاوروبي ودول غرب البلقان، شارك فيه الوزير التركي للشؤون الاوروبية عمر سيليك ما يثير قلق الاتحاد الاوروبي هو ان هدف العمليات يجب ان يبقى داعش.

وأوضحت موغيريني "لقد شددنا على هذا الموقف لأصدقائنا الاتراك، وانا اؤيد ما قاله تيلرسون في انقرة عندما شدد امام اصدقائنا الاتراك على ضرورة ضبط النفس في عملياتهم العسكرية».

والجمعة كرر تيلرسون الذي يزور انقرة دعوة تركيا الى "ضبط النفس" في هجومها على وحدات حماية الشعب الكردية في منطقة عفرين في شمال غرب سوريا.

وتواصل تركيا منذ 20 كانون الثاني يناير هجومها على وحدات حماية الشعب الكردية في اطار عملية "غصن الزيتون" في منطقة عفرين السورية.

وشدد تيلرسون في المقابل على ان الولايات المتحدة وتركيا تريدان "العمل معا" من اجل تخطي الازمة الحالية في سوريا.

تيلرسون: واشنطن وأنقرة تعملان معا في سوريا

•• انقرة-أ ف ب:

أكد وزير الخارجية الأميركي ريكس تيلرسون امس في انقرة ان تركيا والولايات المتحدة "لن تتحركا بعد الان كل بمفرده" في سوريا وتريدان المضي قدما في العمل معا لتجاوز الازمة الحالية.

واضاف ان البلدين وضعا آلية مشتركة لحل مصير مبنج السورية كأولوية، وهي المدينة التي ينتشر فيها جنود اميركيون فيما تهدد انقرة بتوسيع نطاق عمليتها ضد وحدات حماية الشعب الكردية المتحالفة مع واشنطن، وصولا اليها.

وقال "سنعمل معا، لدينا آليات جيدة حول كيفية تحقيق هذه الامور وهناك الكثير من العمل للقيام به».

والمهمة الرئيسية لوزير الخارجية هي تهدئة غضب تركيا ازاء السياسة الاميركية في سوريا، وهو خلاف اسفر عن اكبر أزمة في العلاقات الثنائية منذ حرب العراق عام 2003.

والعملية التي تشنها تركيا ضد وحدات حماية الشعب الكردية في منطقة عفرين السورية أضافت مشكلة جديدة في علاقات ثنائية يشوبها توتر متزايد.

وأضاف تيلرسون انه على تركيا والولايات المتحدة حل التوتر المحيط بمدينة منبج التي هددت انقرة بمهاجمتها. وقال "سيتم اعطاء اولوية لمنبج في جهودنا للعمل المشترك».

وكانت هذه المدينة خاضعة لسيطرة تنظيم داعش الإرهابي قبل ان تطرده منها وحدات حماية الشعب الكردية. واعتبر تيلرسون انه من الضروري الا تسقط هذه المدينة مجددا في ايدي الجهاديين.

وقال تيلرسون ان منبج ستكون موضع مباحثات مع تركيا لضمان ان المدينة ستبقى تحت سيطرة القوات المتحالفة مع الولايات المتحدة.

وتعتبر انقرة وحدات حماية الشعب الكردية بانها امتداد في سوريا لحزب العمال الكردستاني المحظور الذي يخوض تمردا مسلحا ضد انقرة. لكنّ واشنطن تعتبر وحدات حماية الشعب حليفا ضد الجهاديين.

وتركيا المحطة الاخيرة في جولة قام بها تيلرسون في الشرق الاوسط.

قضية الفساد تسلط الأضواء على عائلة نتانياهو

•• القدس المحتلة-أ ف ب"

أعادت الاتهامات التي أوصت الشرطة الإسرائيلية بتوجيهها الى رئيس الوزراء بنيامين نتانياهو في قضايا فساد تشمل تلقي هدايا فاخرة، تسليط الأضواء على تصرفات عائلته التي تناولتها وسائل الإعلام بإسهاب.

والاتهامات الجديدة هي الأكثر جدية ضد نتانياهو خلال حكمه المديد ولكنها تأتي بعد سلسلة من القصص التي استحوذت اهتمام الإعلام والجمهور من بينها: عض كلب العائلة عضواً في الكنيست، وادعاءات عن تزوير زوجته سارة فواتير تتعلق بمصاريف المنزل، وتسجيل صوت ابنه في حالة سكر وهو يتفاخر بخدمات والده لرجل أعمال بعد خروجه من ناد للتعري. لكن نتانياهو الذي يكرر تأكيد براءته، يقول ان التركيز على عائلته جائر وأن هدفه هو النيل منه ومن مصداقيته.

وتقول تمار هرمان خبيرة الرأي العام في معهد الديموقراطية الإسرائيلي إن أنصار نتانياهو قد يوافقون على هذا القول، لكن بالنسبة للآخرين "يشبه الأمر أن يكون لديك جار لديه مشاكل عائلية كثيرة يجعلك تقول: لا سمح الله! الشر بره وبعيد».

قالت الشرطة في توصيتها لتوجيه الاتهام الى نتانياهو إن "أفراداً من عائلته" حصلوا على سيغار وشمبانيا ومجوهرات بقيمة مليون شيكل (229 الف يورو) من منتج هوليوود آمون ميلتشان والملياردير الاسترالي جيمس باكر.

ويقال إن نتانياهو ساعد ميلتشان في المقابل في تعزيز مصالحه التجارية في إسرائيل. وفي حين توصي الشرطة باتهام نتانياهو بتلقي رشى والاحتيال وخيانة الامانة، فإنها لا تذكر بالاسم زوجته سارة وابنه يائير اللذين يعيشان في مقر الإقامة الرسمي شديد الحراسة في وسط القدس.

ولكن عشرات التقارير التي نشرت منذ استجواب الشرطة رئيس الوزراء في كانون الثاني يناير 2017 تفيد أن سارة نتانياهو كانت على علم ببعض الهدايا وإنها طلبت الحصول على بعضها.

وأشارت صحيفة "هآرتس" إلى "قطعة مجوهرات طلبتها سارة نتانياهو هدية لعيد ميلادها" من ميلتشان وقالت ان باكر أهدى يائير تذاكر سفر وإقامة فندقية.

أمريكا والمكسيك تعملان على لقاء بين الرئيسين

•• واشنطن-رويترز:

قال البيت الأبيض في بيان إن مسؤولين يعكفون على ترتيب اجتماع بين الرئيسين الأمريكي دونالد ترامب والمكسيكي إنريكي بينيا نييتو "في المستقبل القريب" لاستعراض التطور على صعيد المحادثات التجارية والجدار الحدودي وقضايا أخرى.

وقالت وزارة الخارجية المكسيكية يوم الأربعاء إنه يجري التخطيط لعقد اجتماع بين الرئيسين خلال الأسابيع القليلة المقبلة.

وتعيد الولايات المتحدة والمكسيك وكندا التفاوض بشأن اتفاقية التجارة الحرة لأمريكا الشمالية التي يهدد ترامب بالانسحاب منها ما لم تشهد تغييرات كبيرة.

نصف الإسرائيليين يصفونه بـ «السياسي الفاسد»

نتانياهو بفضائحه يجذب الأنظار بمؤتمر ميونخ

•• القدس المحتلة-أ ف ب:

كشف استطلاع حديث للرأي نشرته صحيفة معاريف امس الجمعة، أن نحو 50 % من الإسرائيليين يعتقدون أنه على رئيس الوزراء بنيامين نتانياهو أن يعلن تعذر قيامه بواجبه، أو يستقيل من منصبه.

ووصفت نسبة مماثلة من الإسرائيليين نتانياهو بأنه فاسد ويجب عليه ترك منصبه السياسي.

وفي نفس الاستطلاع، أعرب 60 % من الإسرائيليين عن ثقتهم في قوة حزب الليكود، واصفين إياه بحزب مستقر.

وقال الاستطلاع أيضاً إن الائتلاف الحكومي سيتجاوز الأزمة السياسية، ولكن في ذات الوقت فإن مكانة نتانياهو ستتراجع.

ونبهت الصحيفة إلى أن الاستطلاع أجري بعد نشر توصيات الشرطة بتقديم نتانياهو للمحاكمة بشبهة تلقي الرشوة.

وأظهر أنه في حال جرت الانتخابات اليوم، فإن الليكود سيكون القوة الأولى ويحصل على 28 مقعداً، أي بتراجع بمقعدين عن قوته الحالية.

وربما يكون الضيف الأكثر جذباً للأنظار خلال مؤتمر ميونخ الأمني لهذا العام هو رئيس الوزراء الإسرائيلي بنيامين نتانياهو الذي يواجه اتهامات جدية بالحصول على رشى في الداخل.

وبشكل عام تفرض أحداث الشرق الأوسط نفسها دائماً في المؤتمر الذي يستمر 3 أيام وبدأ الجمعة حيث يشارك كل من وزير الخارجية السعودي عادل الجبير ونظيره الإيراني محمد جواد ظريف.

وفي العام الماضي، حدد خطاب نائب الرئيس الأمريكي مايك بنس، الخط العام للسياسة الخارجية لإدارة دونالد ترامب الجديدة، وأيضا حذر رئيس الوزراء الروسي ديميتري ميدفيديف من "حرب باردة جديدة».

ولكن هذا العام قد يفتقر المؤتمر إلى قضية مركزية للتركيز عليها، ويعتزم وزير الدفاع الأمريكي جيمس ماتيس ومستشار الأمن القومي هربرت ماكماستر وضع ملامح للسياسة الخارجية والدفاعية للولايات المتحدة.

ومن بين أبرز الضيوف رئيسة الوزراء البريطانية تيريزا ماي، التي تمضي في إجراءات خروج بلدها من الاتحاد الأوروبي، مع حكومة ضعفت بعد الانتخابات في الربيع الماضي، كما سيشارك أيضاً رئيس الوزراء النمساوي الجديد سيباستيان كورتس.

وبالنسبة لألمانيا، سيوفر المؤتمر فرصة لكبار الساسة ليضعوا ملامح سياستهم، وستفتح وزيرة الدفاع الألمانية، أورسولا فون دير ليين، المؤتمر السنوي.

وقد تكون المحادثات التي تعقد على هامش الحدث مرة أخرى أكثر أهمية من الخطب، ووفقاً لمعلومات فإن وزراء خارجية ألمانيا وفرنسا وروسيا وأوكرانيا سيجتمعون مساء اليوم لبحث الأزمة في أوكرانيا.

الى ذلك، اكد النائب العام الاسرائيلي افيخاي مندلبليت انه سيتخذ قراره بكل استقلالية بشأن اتهام او عدم اتهام رئيس الوزراء بنيامين نتانياهو بالفساد، مشيدا بعمل الشرطة.

وكانت الشرطة الاسرائيلية أوصت الثلاثاء باتهام نتانياهو رسميا بالإفساد والاحتيال واستغلال الثقة في قضيتين حققت بشأنهما لاكثر من سنة.

وقال افيخاي مندلبليت "لا اعرف بالتأكيد ما سيكون عليه قراري النهائي، لكني اعرف انه سيتخذ وفق الادلة والقانون فقط"، مؤكدا ان "لا احد فوق القانون». وقال مندلبليت في محاضرة في جامعة تل ابيب امس الخميس نقلتها وسائل الاعلام الاسرائيلية الجمعة "ان تحقيقات الشرطة كانت مهنية وحكيمة وانا أرفض اي ادعاءات بان المحققين عملوا من منطلق اعتبارات غريبة كما يدعى البعض».

ونفى أي علاقات متوترة بينه وبين الشرطة وقال "على العكس هناك تعاون وتواصل ممتاز مع جهاز الشرطة.»

لكنه اشار الى تباين في الآراء بين كل جهاز وجهاز في أثناء العمل على نفس الملف. وحول تقديم لائحة اتهام ام لا، قال "أنوي فحص كل البراهين والبيانات بشكل دقيق ومن ثم سيتم التوصل الى قرار دون اي تأخير». ومندلبليت كان مدير مكتب نتانياهو الذي عينه بعد ذلك في منصب النائب العام في شباط فبراير 2016.

من جهة اخرى أجرت صحيفة معاريف استطلاعا للراي حول نجاعة نتانياهو بالحكم واذا كان رئيس وزراء فاسدا ام لا. وأظهرت النتائج ان "60% من المستطلعين يعتقدون ان نتانياهو فاسد"، وان 50% يؤيدون استقالته، وان 50% يعتقدون انه غير مؤهل لقيادة الحكومة وانه ضعيف، بينما بقي حزبه الليكود قويا إذ بين الاستطلاع أنه لو أجريت انتخابات اليوم فانه سيحصل على 28 مقعدا.

دان نتانياهو عمل الشرطة واتهمها بالتحيز ضده. لكن مندلبليت اشاد بعمل الشرطة، وقال ان "التحقيق اجري في اطار القانون بشكل مهني ومعمق ومبتكر". ودان محاولات "زرع الشقاق بين مكتب النائب العام والشرطة».

وبموجب الاجراءات الاسرائيلية، اصبح القرار بشأن توجيه الاتهام رسميا الى نتانياهو مرتبطا بالنائب العام. وفي تصريحاته، لم يحدد مندلبليت مهلة. وقال خبراء قانونيون ان قراره قد يستغرق اشهرا.

روسيا تسعى لتمديد معاهدة «ستارت»

•• موسكو-وكالات:

صرح النائب الأول لرئيس لجنة مجلس الاتحاد لشؤون الدفاع والأمن، يفغيني سيربرينيكوف، امس الجمعة، أن روسيا مهتمة بالحفاظ على معاهدة الحد من الأسلحة الهجومية الاستراتيجية ستارت، على الرغم من المحاولات الأمريكية لتجاوزها، وستبذل جهوداً لتمديدها بعد عام 2021. وقال سيربرينيكوف لوكالة سبوتنيك الروسية: إن الجانب الروسي، كما في السابق، يبذل أقصى الجهود الدبلوماسية للحفاظ على هذا العامل الرادع لتصميم وتطوير الأسلحة النووية، ما زال هناك أمل بإمكانية القيام بذلك، كي يبقى الاتفاق ساري المفعول، والمحاولات هنا ضرورية فعلاً.

وأشار سيربرينيكوف، إلى أن الولايات المتحدة، تبحث منذ فترة طويلة عن حيل مختلفة

لخرق الاتفاقات المنصوص عليها في معاهدة ستارت. وأضاف عضو مجلس الشيوخ الروسي أن "روسيا التزمت وتلتزم بحزم بتنفيذ التزاماتها بدقة وفقاً لاتفاق الالتزامات، بالرغم من وجود الكثير من الانتهاكات وعدم الدقة من قبل الولايات المتحدة، بما في ذلك ورفض أن تؤخذ في الاعتبار ما يسمى بالأسلحة المجددة».

وكانت وزارة الخارجية الروسية أعلنت، قبل ذلك بأن روسيا، امتثلت تماماً لالتزاماتها بموجب تخفيض الأسلحة الهجومية الاستراتيجية، وفي المستقبل القريب ستسلم واشنطن إشعاراً رسمياً.

وكانت الخارجية الأمريكية قد نشرت، يوم الإثنين الماضي، البيانات الخاصة بتنفيذ معاهدة خفض وتقليص الأسلحة الاستراتيجية الهجومية (ستارت 3) لعام عام 2010، وذكرت أنه منذ دخول هذه المعاهدة قيد النفاذ يوم 5 فبراير 2011، قامت الولايات المتحدة وروسيا بإرسال واستقبال أكثر من 14600 إشعار خاص بتحديد موقع وتحرك و القضاء على الأسلحة الهجومية الاستراتيجية، فضلاً عن إجراء 14 تبادلاً للمعلومات مع إيلاء الاعتبار الكامل لحالة وتكوين منظومات الأسلحة النووية الاستراتيجية وتنفيذ 252 عملية تفتيش في الميدان.

ويصادف يوم 5 فبراير 2018، الموعد النهائي لروسيا والولايات المتحدة للوصول إلى معايير لمعاهدة إجراءات الخفض والحد من الأسلحة الاستراتيجية الهجومية والحد منها ستارت 3.

والجدير بالذكر أنه على الرغم من عملية نزع السلاح النووي، بين موسكو وواشنطن، إلا أن واشنطن تواصل محاولاتها لتحديث أسلحتها النووية وقنابلها النووية، وتتم عملية نزع السلاح النووي بينهما، وفق معاهدة "ستارت 3"، وهي امتداد لمعاهدة الحد من الأسلحة الهجومية الاستراتيجية "ستارت 1" الموقعة في 30 يونيو عام 1991 في موسكو، ووقعت ستارت 3 بينهما في 8 أبريل من العام 2010 في براغ، لتحل المعاهدة الجديدة محل القديمة التي انتهت صلاحيتها في ديسمبر عام 2009، ودخلت ستارت 3 حيز التنفيذ في 5 فبراير عام 2011.

الأمم المتحدة تدعو لوقف إعدامات القصر في إيران

•• جنيف-أ ف ب:

ازداد عدد المحكومين القُصّر الذين أعدموا في ايران هذا العام، وفقا لما أعلنت الأمم المتحدة امس مطالبة بالوقف الفوري لإصدار أحكام الإعدام بحق المدانين الذين تقل أعمارهم عن 18 عاما.

ووفقا لمكتب حقوق الإنسان الأممي، أعدمت إيران ثلاثة أحداث مدانين بجرائم منذ بداية 2018 مقارنة بخمسة إعدامات من هذا النوع جرت في كامل العام 2017.

وهناك حاليا 80 شخصا يواجهون الإعدام عن جرائم ادينوا بارتكابها عندما كانوا قاصرين، وفقا لبيان مكتب حقوق الإنسان.

وقال المفوض الأعلى للأمم المتحدة لحقوق الانسان زيد رعد الحسين أن على ايران الالتزام بالقانون الدولي والوقف الفوري لجميع الإعدامات بحق الذين حكم عليهم بالإعدام لجرائم ارتكبوها وهم تحت سن 18 مشيرا إلى زيادة في عدد الإعدامات في الجمهورية الإسلامية.

وقال رعد الحسين "لا توجد دولة أخرى تقترب حتى من مجموع عدد الأحداث الذين أعدموا في ايران خلال العقود الماضية».

وبين الذين تم إعدامهم هذا العام، محبوبة مفيدي التي كانت تبلغ من العمر 16 عاما عندما قتلت زوجها الذي زوجت به وهي في الثالثة عشرة، وفقا للأمم المتحدة. وأعدمت في 30 كانون الثاني يناير وهي في العشرين من عمرها. وأفاد مكتب حقوق الإنسان أن أمير حسين بورجعفر الذي أدين بالاغتصاب والقتل عندما كان يبلغ من العمر 16 عاما وعلي كاظمي الذي قتل عندما كان في الـ15 من عمره أعدما كذلك.

بوتين يخوض حملته الانتخابية بالحد الأدنى

•• موسكو-أ ف ب:

في غياب برنامج انتخابي، ومناظرات انتخابية، ومنافسين حقيقيين، يكتفي الرئيس الروسي فلاديمير بوتين بالحد الأدنى من حملة انتخابية من أجل الفوز في 18 اذار مارس بولاية رئاسية ثانية على التوالي ورابعة بالإجمال.

فسواء في مصنع مهجور في منطقة روستوف او دون في الجنوب، او في اجتماع مع علماء في نوفوسيبيرسك في سيبيريا، او خلال الاحتفال بالنصر السوفياتي على المانيا النازية في فولغوغراد... يكثف رجل روسيا القوي اطلالاته كرئيس للدولة ولكنه يحرص على عدم اطلاق اي وعود، وعدم الغرق في التجمعات، او عقد اللقاءات الانتخابية.

ويقول المحلل السياسي أندري كولسنيكوف من مركز كارنيغي "لا يخوض بوتين حملة انتخابية. إنه يؤدي مهامه الرئاسية، وهذا ما تقتصر عليه حملته".

ويضيف كولسنيكوف "انه المرشح الوحيد الذي ليس لديه برنامج انتخابي. انه أمر مقلق جدا، وينم عن استخفاف بالناس».

وتبدو نتائج الانتخابات الرئاسية محسومة سلفا، نظرا إلى إقصاء منافسه الرئيسي اليكسي نافالني بسبب ادانته قضائيا. وما لم تحصل مفاجآت كبرى، سيعاد انتخاب بوتين رئيسا حتى 2024، بعد نحو ربع قرن من انتخابه رئيسا للمرة الأولى خلفا لبوريس يلتسين.

وقبل شهر من موعد الانتخابات حصل على اكثر من 71،5 بالمئة من نوايا التصويت، بحسب استطلاع للرأي نشره الاربعاء معهد "فتسيوم" القريب من الحكومة، وهي نسبة تفوق ما حصل عليه في انتخابات 2012 (63،6 بالمئة) وبفارق كبير جدا عن منافسيه.

ورفض بوتين اجراء اي مناظرة مع منافسيه، كما رفض استخدام فترة الظهور التلفزيوني المسموح بها لكل المرشحين. ورغم ذلك، لا يغيب بوتين عن شاشات التلفزة التي تتابع أنشطته وتحركاته.

ورُفعت في الطرقات بضع لافتات يبدو فيها بوتين رصينا ومن خلفه خارطة لروسيا وشعار "رئيس قوي لبلد قوي».

إلا أن هذه اللافتات تبقى أقل عددا من لافتات اللجنة الانتخابية التي تحفز الروس على الاقتراع تحت شعار "بلدنا، رئيسنا، خيارنا».

ويكمن التحدي الاكبر لبوتين في ضمان نسبة مشاركة مرتفعة تضفي شرعية على نتائج الانتخابات التي تبدو محسومة سلفا.

ويقول المعلّق السياسي فيودور كراتشينينكوف في صحيفة "نيو تايمز" الاسبوعية "لقد عدنا الى ما كنا نعتقد اننا تخلصنا منه بعد انهيار النظام السوفياتي: اي الانتخابات الصورية محسومة النتائج».

وفي هذه الحملة التي تخلو من التشويق، تبقى الصورة الاكثر رسوخا تلك التي تظهر بوتين وهو يسبح في مياه مجلدة في عيد الغطاس الارثوذكسي.

وقد تم تنظيم كل حدث شارك فيه بعناية، مع إبقاء الصحافة بعيدة عن التغطية واقتصار الدعوات على المؤيدين والمناصرين، كما حصل عندما شارك في اجتماع لمخاتير بلدات صغيرة أعلن خلالها أحدهم بتأثر ولادة توأميه يوم زيارة الرئيس.

ويقول الصحافي في موقع "ريبابليك" الروسي اوليغ كاتشين إن بوتين "لا يرغب حقيقة في القيام باي شيء، وهذه هي العبرة الرئيسية من هذه الانتخابات».

في المقابل يصف المحلل السياسي الموالي للكرملين نيكولاي كالميكوف الحملة بانها ناجحة و"متحضرة».

ويقول هذ الخبير في جامعة "رانيبا" إن الرئيس يقوم بـ"عمل حقيقي وملموس يظهر نتائج أفضل من الظهور الشعبوي الذي يهدف الى الفوز بنقطة واحدة او نقطتين».

وفي غياب نافالني، الذي تمكن العام الماضي من حشد عشرات الآلاف من الشباب في الشارع ودعا الى مقاطعة الانتخابات سيتنافس بوتين مع مرشحين جديدين: المعارضة الليبرالية كسينيا سوبتشاك، ورجل الاعمال المليونير بافل غرودينين، المرشح عن الحزب الشيوعي.

عواصم

اسطنبول

قال مسؤول تركي امس إن بلاده اقترحت على الولايات المتحدة انسحاب وحدات حماية الشعب الكردية السورية إلى شرقي الفرات في سوريا وأن تتمركز قوات تركية وأمريكية في منطقة منبج.

وقال المسؤول الذي طلب عدم نشر اسمه إن الولايات المتحدة تدرس الاقتراح الذي قدمته أنقرة إلى وزير الخارجية الأمريكي ريكس تيلرسون خلال زيارته لها والتي تستغرق يومين.

كان تيلرسون قد وصل إلى تركيا أمس الأول الخميس في زيارة قال مسؤولون إنها ستشهد على الأرجح مناقشات صعبة بين البلدين اللذين توترت علاقاتهما بسبب عدد من القضايا لا سيما الدعم الأمريكي لوحدات حماية الشعب التي تعتبرها أنقرة منظمة إرهابية. وقال متحدث باسم وزارة الخارجية يرافق تيلرسون إنه أجرى مناقشات "بناءة وصريحة" مع الرئيس التركي رجب طيب إردوغان أمس الخميس بشأن تحسين العلاقات وذلك بعدما أطلقت أنقرة تصريحات تنتقد واشنطن على مدى الأسابيع الأخيرة.

وبدأت تركيا الشهر الماضي عملية جوية وبرية في منطقة عفرين بشمال غرب سوريا لإبعاد وحدات حماية الشعب الكردية عن حدودها الجنوبية. وتعتبر أنقرة الوحدات ذراعا لحزب العمال الكردستاني المحظور الذي يشن منذ عقود تمردا في الأراضي التركية.

صوفيا

أخبر الاتحاد الأوروبي تركيا امس إنه لن يخفف شروط السفر لمواطنيها ما لم تخفف أنقرة قوانين مكافحة الإرهاب التي يراها الاتحاد مبالغا فيها. ويستاء الاتحاد الأوروبي بسبب حملة أمنية أطلقها الرئيس التركي رجب طيب إردوغان بعد محاولة انقلاب في عام 2016 شهدت القبض على نحو 50 ألف شخص منهم صحفيون وفصل 150 ألفا أو أوقفهم عن العمل ومنهم معلمون وقضاة وجنود. وأدى هذا لتوتر العلاقات بين الاتحاد وأنقرة العضو في حلف شمال الأطلسي والتي يحتاجها الاتحاد لوقف تدفق المهاجرين القادمين من الشرق الأوسط على أوروبا. وكانت تركيا تسعى لإصلاح العلاقات وأخبرت التكتل الشهر الماضي أنها استوفت جميع الشروط التي حددها للسفر بدون تأشيرة. لكن وزير الخارجية البلجيكي ديدييه ريندرز قال إن أنقرة ينبغي أن تخفف أولا قوانين مكافحة الإرهاب وهو ما ترفضه تركيا منذ وقت طويل. وتقول أنقرة إنها تحتاج هذه القوانين نظرا لخطورة التهديدات الأمنية التي تواجهها في الداخل والخارج. وقال ريندرز على هامش اجتماع لوزراء خارجية الاتحاد حضره عمر جليك وزير شؤون الاتحاد الأوروبي في تركيا "إذا تمكننا من موائمة التشريع مع قيم الاتحاد الأوروبي سيكون من الممكن تحقيق بعض التقدم».

واشنطن

ذكر علماء اميركيون أن تحاليل اجريت على حوالى عشرين دبلوماسيا اميركيا كانوا ضحايا هجمات صوتية غامضة في كوبا، كشفت وجود اضرار دماغية بدون تعرض الجمجمة لاي صدمة مسبقة. وقالت خلاصة اعمال علماء مدرسة بيريلمان للطب في جامعة بنسلفانيا، التي نشرت في مجلة الجمعية الطبية الاميركية ان "هؤلاء الاشخاص اصيبوا باضرار في الشبكات الدماغية بمجملها بدون اي صدمة مسبقا على الرأس». وقد قاموا بفحص 21 موظفا في الحكومة اشتكوا من عوارض مشابهة للصدمات الدماغية بعد اقامتهم في هافانا في 2016 و2017. ومن هذه العوارض غثيان وصداع وآلام في الاذنين ومشاكل في السمع وصعوبة في التركيز والقراءة وحساسية ضد الضوء واضطرابات في النوم. وكثيرون منهم عانوا من هذه العوارض لاكثر من ثلاثة اشهر وكانت شديدة الى درجة انهم كانوا عاجزين عن العمل. وقال 18 من هؤلاء المرضى ال21 انهم "سمعوا للمرة الاولى صوتا محدودا في بداية العوارض في بيوتهم او في غرف فنادق"، موضحين انها احساس بالضغط او الارتجاج تشبه تلك التي تحدث في سيارة عندما تكون النوافذ مفتوحة جزئيا. واكد الثلاثة الآخرون انهم لم يسمعوا شيئا.

المعارضة بإثيوبيا تحث الأحزاب لرسم مستقبل البلاد

•• أديس أبابا-رويترز:

قال زعيم للمعارضة الإثيوبية امس إن الائتلاف الحاكم فقد سلطته وعلى جميع الأحزاب أن تشارك في رسم مستقبل البلاد، وذلك بعد يوم واحد من استقالة رئيس الوزراء. وقال مولاتو جيميتشو نائب الأمين العام لحزب مؤتمر أورومو الاتحادي المعارض إن إثيوبيا تحتاج نظاما سياسيا جديدا بالكامل. وقال لرويترز "يحتاج الإثيوبيون الآن لحكومة تحترم حقوقهم وليس حكومة تواصل ضربهم وقتلهم».

واستقال رئيس الوزراء هايلي مريم ديسالين أمس الخميس في خطوة مفاجئة وصفها بأنها محاولة لتيسير إجراء إصلاحات في إثيوبيا التي تجتاحها اضطرابات منذ أعوام.

واجتاحت موجة إضرابات واحتجاجات بلدات قريبة من العاصمة هذا الأسبوع حيث طالب المحتجون بإطلاق سراح زعماء معارضة مسجونين.

وأفرجت السلطات عن أكثر من ستة آلاف سجين سياسي منذ يناير كانون الثاني حيث تسعى الحكومة جاهدة لامتصاص غضب أكبر قوميتين وهما الأورومية والأمهرية. ويشتكي المنتمون لهاتين المجموعتين العرقيتين من عدم تمثيلهم بالقدر الكافي في السلطة.

وحزب مؤتمر أورومو الاتحادي هو أحد الأحزاب السبعة المشاركة في أكبر تحالف للمعارضة والمعروف باسم (ميدريك).

وتتردد آراء مولاتو بين سكان منطقة أوروميا بوسط البلاد والتي شهدت سلسلة احتجاجات عنيفة ضد حكومة هايلي مريم في عامي 2015 و2016. وقال طالب جامعي ببلدة أمبو في المنطقة لا يمكن أن يستمر انتزاع أراضينا منا. يجب ألا يُسجن الأوروميون لأنهم يمارسون حقوقهم.

محاكم دبي
محاكم دبي الابتدائية

العدد ١٢٢٥٢ بتاريخ ٢٠١٨/٢/١٧
إعادة اعلان بالنشر
في الدعوى ٢٠١٧/١٢٧٢٧ عمالي جزئي

الى المدعي عليه / ١-جهانزيب منير للخدمات الفنية ش.ذ.م.م مجهول محل الاقامة بما ان المدعي /محمد عرفان محمد رمضان قد أقام عليك الدعوى وموضوعها المطالبة بمستحقات عمالية وقدرها (١٣٦٢٥ درهم) وتذكرة عودة بمبلغ (٢٠٠٠) درهم والرسوم والمصاريف رقم الشكوى: MB178886058AE وحددت لها جلسة يوم الاربعاء الموافق ٢٠١٨/٢/٢١ الساعة ٠٨,٣٠ ص بمكتب ادارة الدعوى لذا فأنت مكلف بالحضور أو من يمثلك قانونيا وعليك بتقديم ما لديك من مذكرات او مستندات للمحكمة قبل الجلسة بثلاثة أيام على الأقل، وفي حالة تخلفك فأن الحكم سيكون بمثابة حضوري .

رئيس الشعبة

محاكم دبي
محاكم دبي الابتدائية

العدد ١٢٢٥٢ بتاريخ ٢٠١٨/٢/١٧
إعادة اعلان بالنشر
في الدعوى ٢٠١٧/٤٩٨ عمالي كلي

الى المدعي عليه / ١-نياه شيب مانجمنت اند كونسالتنتس م.د.م.س مجهول محل الاقامة بما ان المدعي /سانثا كومار راغافان بيلاي قد أقام عليك الدعوى وموضوعها المطالبة بمستحقات عمالية وقدرها (٩٧٥٣٣٤ درهم) وتذكرة عودة بمبلغ (٦٠٠٠) درهم والرسوم والمصاريف وحددت لها جلسة يوم الخميس الموافق ٢٠١٨/٣/١ الساعة ١٠,٣٠ ص بالقاعة: ch2.E.22 لذا فأنت مكلف بالحضور أو من يمثلك قانونيا وعليك بتقديم ما لديك من مذكرات او مستندات للمحكمة قبل الجلسة بثلاثة أيام على الأقل، وفي حالة تخلفك فأن الحكم سيكون بمثابة حضوري .

رئيس الشعبة

محاكم دبي
محاكم دبي الابتدائية

العدد ١٢٢٥٢ بتاريخ ٢٠١٨/٢/١٧
مذكرة اعلان مدعى عليه بالنشر
في الدعوى ٢٠١٨/٥٢١ عمالي جزئي

الى المدعي عليه / ١-اف اي جيه للتجارة العامة لمالكها فريد عماد فريد عبدالجواد شركة الشخص الواحد ش.ذ.م.م مجهول محل الاقامة بما ان المدعي /مصطفى عبدالحميد سليمان محمد ابوعلي قد أقام عليك الدعوى وموضوعها المطالبة بمستحقات عمالية وقدرها (١٧٣٣٣٣ درهم) وتذكرة عودة بمبلغ (٣٠٠٠) درهم والرسوم والمصاريف رقم الشكوى: MB991302777AE وحددت لها جلسة يوم الثلاثاء الموافق ٢٠١٨/٢/٢٧ الساعة ٠٨,٣٠ ص بالقاعة: ch1.A.1 لذا فأنت مكلف بالحضور أو من يمثلك قانونيا وعليك بتقديم ما لديك من مذكرات او مستندات للمحكمة قبل الجلسة بثلاثة أيام على الأقل .

رئيس الشعبة

محاكم دبي
محاكم دبي الابتدائية

العدد ١٢٢٥٢ بتاريخ ٢٠١٨/٢/١٧
مذكرة اعلان مدعى عليه بالنشر
في الدعوى ٢٠١٦/٨٧٦١ عمالي جزئي

الى المدعي عليه / ١-محمد ياسين ميرزا محمد اشفاق ميرزا مجهول محل الاقامة بما ان المدعي /العالمية للاستشارات الادارية قد أقام عليك الدعوى وموضوعها المطالبة بمستحقات عمالية وقدرها (٣١٥٣٠ درهم) والرسوم والمصاريف رقم الشكوى: MB166320168AE/2016 وحددت لها جلسة يوم الثلاثاء الموافق ٢٠١٨/٣/٦ الساعة ٠٨,٣٠ ص بالقاعة: ch1.A.1 لذا فأنت مكلف بالحضور أو من يمثلك قانونيا وعليك بتقديم ما لديك من مذكرات او مستندات للمحكمة قبل الجلسة بثلاثة أيام على الأقل .

رئيس الشعبة

محاكم دبي
محاكم دبي الابتدائية

العدد ١٢٢٥٢ بتاريخ ٢٠١٨/٢/١٧
إعادة اعلان بالنشر
في الدعوى ٢٠١٧/١٢٧٢٨ عمالي جزئي

الى المدعي عليه / ١-الزاوية الذهبية للتجارة العامة ش.ذ.م.م مجهول محل الاقامة بما ان المدعي /باسم سمير يوسف احمد قد أقام عليك الدعوى وموضوعها المطالبة بمستحقات عمالية وقدرها (١٠٩٩٥ درهم) وتذكرة عودة بمبلغ (٢٠٠٠) درهم والرسوم والمصاريف رقم الشكوى: MB179292355AE وحددت لها جلسة يوم الاربعاء الموافق ٢٠١٨/٢/٢١ الساعة ٠٨,٣٠ ص بمكتب ادارة الدعوى لذا فأنت مكلف بالحضور أو من يمثلك قانونيا وعليك بتقديم ما لديك من مذكرات او مستندات للمحكمة قبل الجلسة بثلاثة أيام على الأقل، وفي حالة تخلفك فأن الحكم سيكون بمثابة حضوري .

رئيس الشعبة

محاكم دبي
محاكم دبي الابتدائية

العدد ١٢٢٥٢ بتاريخ ٢٠١٨/٢/١٧
إعادة اعلان بالنشر
في الدعوى ٢٠١٧/١٠٩٨٧ عمالي جزئي

الى المدعي عليه / ١-جمال غريب للتجارة العامة ش.ذ.م.م مجهول محل الاقامة بما ان المدعي /محي الدين تاوس محمد ناليم قد أقام عليك الدعوى وموضوعها المطالبة بمستحقات عمالية وقدرها (٩١٣٠٨ درهم) وتذكرة عودة بمبلغ (١٥٠٠) درهم والرسوم والمصاريف رقم الشكوى: MB177835861AE وحددت لها جلسة يوم الاحد الموافق ٢٠١٨/٢/١٨ الساعة ٠٩,٣٠ ص بالقاعة: ch1.B.10 لذا فأنت مكلف بالحضور أو من يمثلك قانونيا وعليك بتقديم ما لديك من مذكرات او مستندات للمحكمة قبل الجلسة بثلاثة أيام على الأقل، وفي حالة تخلفك فأن الحكم سيكون بمثابة حضوري .

رئيس الشعبة

محاكم دبي
محاكم دبي الابتدائية

العدد ١٢٢٥٢ بتاريخ ٢٠١٨/٢/١٧
مذكرة اعلان مدعى عليه بالنشر
في الدعوى ٢٠١٧/١١٧٦١ عمالي جزئي

الى المدعي عليه / ١-ورشة الشاحنة الملكية ذ.م.م مجهول محل الاقامة بما ان المدعي /طلعت جمال رزق خير قد أقام عليك الدعوى وموضوعها المطالبة بمستحقات عمالية وقدرها (٣٩٦٠ درهم) وتذكرة عودة بمبلغ (٢٠٠٠) درهم والرسوم والمصاريف رقم الشكوى: mb178051100ae وحددت لها جلسة يوم الاحد الموافق ٢٠١٨/٢/٢٥ الساعة ٠٨,٣٠ ص بمكتب ادار ة الدعوى لذا فأنت مكلف بالحضور أو من يمثلك قانونيا وعليك بتقديم ما لديك من مذكرات او مستندات للمحكمة قبل الجلسة بثلاثة أيام على الأقل .

رئيس الشعبة

محاكم دبي
محاكم دبي الابتدائية

العدد ١٢٢٥٢ بتاريخ ٢٠١٨/٢/١٧
مذكرة اعلان مدعى عليه بالنشر
في الدعوى ٢٠١٧/١١٤٢٥ عمالي جزئي

الى المدعي عليه / ١-الحلبي لحفر قنوات التمديدات الخدمية ش.ذ.م.م مجهول محل الاقامة بما ان المدعي /شاه نواز محمد اياز قد أقام عليك الدعوى وموضوعها المطالبة بمستحقات عمالية وقدرها (٣٣٦٠ درهم) وتذكرة عودة بمبلغ (٢٠٠٠) درهم والرسوم والمصاريف رقم الشكوى: MB178657607AE وحددت لها جلسة يوم الاحد الموافق ٢٠١٨/٢/٢٥ الساعة ٠٨,٣٠ ص بمكتب ادار ة الدعوى لذا فأنت مكلف بالحضور أو من يمثلك قانونيا وعليك بتقديم ما لديك من مذكرات او مستندات للمحكمة قبل الجلسة بثلاثة أيام على الأقل .

رئيس الشعبة

محاكم دبي
محاكم دبي الابتدائية

العدد ١٢٢٥٢ بتاريخ ٢٠١٨/٢/١٧
إعادة اعلان بالنشر
في الدعوى ٢٠١٧/١١٩٥٢ عمالي جزئي

الى المدعي عليه / ١-ويزارد للتصميم الداخلي ش.ذ.م.م مجهول محل الاقامة بما ان المدعي /شمير كوداكوت كاندي قد أقام عليك الدعوى وموضوعها المطالبة بمستحقات عمالية وقدرها (٢٢١٠٦ درهم) وتذكرة عودة بمبلغ (٢٠٠٠) درهم والرسوم والمصاريف رقم الشكوى: MB990033989AE وحددت لها جلسة يوم الثلاثاء الموافق ٢٠١٨/٢/٢٠ الساعة ٠٨,٣٠ ص بالقاعة: ch1.A.2 لذا فأنت مكلف بالحضور أو من يمثلك قانونيا وعليك بتقديم ما لديك من مذكرات او مستندات للمحكمة قبل الجلسة بثلاثة أيام على الأقل، وفي حالة تخلفك فأن الحكم سيكون بمثابة حضوري .

رئيس الشعبة

محاكم دبي
محاكم دبي الابتدائية

العدد ١٢٢٥٢ بتاريخ ٢٠١٨/٢/١٧
إعادة اعلان بالنشر
في الدعوى ٢٠١٧/١٢٨٥٥ عمالي جزئي

الى المدعي عليه / ١-روضة اكتوبر للخدمات الفنية ش.ذ.م.م مجهول محل الاقامة بما ان المدعي /ايمن راضي عبدالجواد عبدالحميد قد أقام عليك الدعوى وموضوعها المطالبة بمستحقات عمالية وقدرها (٢٨٢٧١ درهم) وتذكرة عودة بمبلغ (٢٥٠٠) درهم والرسوم والمصاريف رقم الشكوى: mb990322402ae وحددت لها جلسة يوم الاثنين الموافق ٢٠١٨/٢/١٩ الساعة ٠٨,٣٠ ص بالقاعة: ch1.A.5 لذا فأنت مكلف بالحضور أو من يمثلك قانونيا وعليك بتقديم ما لديك من مذكرات او مستندات للمحكمة قبل الجلسة بثلاثة أيام على الأقل، وفي حالة تخلفك فأن الحكم سيكون بمثابة حضوري .

رئيس الشعبة

محاكم دبي
محاكم دبي الابتدائية

العدد ١٢٢٥٢ بتاريخ ٢٠١٨/٢/١٧
مذكرة اعلان مدعى عليه بالنشر
في الدعوى ٢٠١٧/١٣٤٠٩ عمالي جزئي

الى المدعي عليه / ١-العلماء للعقارات ش.ذ.م.م - فرع مجهول محل الاقامة بما ان المدعي /محمد ابراهيم حسن السيد رزق قد أقام عليك الدعوى وموضوعها المطالبة بمستحقات عمالية وقدرها (٩٧٠٧٥ درهم) والرسوم والمصاريف رقم الشكوى: MB179056966AE وحددت لها جلسة يوم الثلاثاء الموافق ٢٠١٨/٢/٢٠ الساعة ٠٨,٣٠ ص بالقاعة: ch1.A.5 لذا فأنت مكلف بالحضور أو من يمثلك قانونيا وعليك بتقديم ما لديك من مذكرات او مستندات للمحكمة قبل الجلسة بثلاثة أيام على الأقل .

رئيس الشعبة

محاكم دبي
محاكم دبي الابتدائية

العدد ١٢٢٥٢ بتاريخ ٢٠١٨/٢/١٧
مذكرة اعلان مدعى عليه بالنشر
في الدعوى ٢٠١٧/١١٤٢٥ عمالي جزئي

الى المدعي عليه / ١-الحلبي لحفر قنوات التمديدات الخدمية ش.ذ.م.م مجهول محل الاقامة بما ان المدعي /شاه نواز محمد اياز قد أقام عليك الدعوى وموضوعها المطالبة بمستحقات عمالية وقدرها (٣٣٦٠ درهم) وتذكرة عودة بمبلغ (٢٠٠٠) درهم والرسوم والمصاريف رقم الشكوى: MB178657607AE وحددت لها جلسة يوم الاحد الموافق ٢٠١٨/٢/٢٥ الساعة ٠٨,٣٠ ص بمكتب ادار ة الدعوى لذا فأنت مكلف بالحضور أو من يمثلك قانونيا وعليك بتقديم ما لديك من مذكرات او مستندات للمحكمة قبل الجلسة بثلاثة أيام على الأقل .

رئيس الشعبة

محاكم دبي
محاكم دبي الابتدائية

العدد ١٢٢٥٢ بتاريخ ٢٠١٨/٢/١٧
إعادة اعلان بالنشر
في الدعوى ٢٠١٧/١١٩٥٢ عمالي جزئي

الى المدعي عليه / ١-ويزارد للتصميم الداخلي ش.ذ.م.م مجهول محل الاقامة بما ان المدعي /شمير كوداكوت كاندي قد أقام عليك الدعوى وموضوعها المطالبة بمستحقات عمالية وقدرها (٢٢١٠٦ درهم) وتذكرة عودة بمبلغ (٢٠٠٠) درهم والرسوم والمصاريف رقم الشكوى: MB990033989AE وحددت لها جلسة يوم الثلاثاء الموافق ٢٠١٨/٢/٢٠ الساعة ٠٨,٣٠ ص بالقاعة: ch1.A.2 لذا فأنت مكلف بالحضور أو من يمثلك قانونيا وعليك بتقديم ما لديك من مذكرات او مستندات للمحكمة قبل الجلسة بثلاثة أيام على الأقل، وفي حالة تخلفك فأن الحكم سيكون بمثابة حضوري .

رئيس الشعبة

محاكم دبي
محاكم دبي الابتدائية

العدد ١٢٢٥٢ بتاريخ ٢٠١٨/٢/١٧
إعادة اعلان بالنشر
في الدعوى ٢٠١٧/١٢٨٥٥ عمالي جزئي

الى المدعي عليه / ١-روضة اكتوبر للخدمات الفنية ش.ذ.م.م مجهول محل الاقامة بما ان المدعي /ايمن راضي عبدالجواد عبدالحميد قد أقام عليك الدعوى وموضوعها المطالبة بمستحقات عمالية وقدرها (٢٨٢٧١ درهم) وتذكرة عودة بمبلغ (٢٥٠٠) درهم والرسوم والمصاريف رقم الشكوى: mb990322402ae وحددت لها جلسة يوم الاثنين الموافق ٢٠١٨/٢/١٩ الساعة ٠٨,٣٠ ص بالقاعة: ch1.A.5 لذا فأنت مكلف بالحضور أو من يمثلك قانونيا وعليك بتقديم ما لديك من مذكرات او مستندات للمحكمة قبل الجلسة بثلاثة أيام على الأقل، وفي حالة تخلفك فأن الحكم سيكون بمثابة حضوري .

رئيس الشعبة

محاكم دبي
محاكم دبي الابتدائية

العدد ١٢٢٥٢ بتاريخ ٢٠١٨/٢/١٧
مذكرة اعلان مدعى عليه بالنشر
في الدعوى ٢٠١٧/١١٤٢٥ عمالي جزئي

الى المدعي عليه / ١-الحلبي لحفر قنوات التمديدات الخدمية ش.ذ.م.م مجهول محل الاقامة بما ان المدعي /شاه نواز محمد اياز قد أقام عليك الدعوى وموضوعها المطالبة بمستحقات عمالية وقدرها (٣٣٦٠ درهم) وتذكرة عودة بمبلغ (٢٠٠٠) درهم والرسوم والمصاريف رقم الشكوى: MB178657607AE وحددت لها جلسة يوم الاحد الموافق ٢٠١٨/٢/٢٥ الساعة ٠٨,٣٠ ص بمكتب ادار ة الدعوى لذا فأنت مكلف بالحضور أو من يمثلك قانونيا وعليك بتقديم ما لديك من مذكرات او مستندات للمحكمة قبل الجلسة بثلاثة أيام على الأقل .

رئيس الشعبة

محاكم دبي
محاكم دبي الابتدائية

العدد ١٢٢٥٢ بتاريخ ٢٠١٨/٢/١٧
إعادة اعلان بالنشر
في الدعوى ٢٠١٧/١٣٤١١ عمالي جزئي

الى المدعي عليه / ١-الصمصام لتجارة الالكترونيات ش.ذ.م.م مجهول محل الاقامة بما ان المدعي /اقال وزير تازير قد أقام عليك الدعوى وموضوعها المطالبة بمستحقات عمالية وقدرها (٢٥٠٠٠ درهم) وتذكرة عودة بمبلغ (٢٠٠٠) درهم والرسوم والمصاريف رقم الشكوى: MB990581212AE وحددت لها جلسة يوم الخميس الموافق ٢٠١٨/٣/١ الساعة ٠٨,٣٠ ص بالقاعة: ch1.A.1 لذا فأنت مكلف بالحضور أو من يمثلك قانونيا وعليك بتقديم ما لديك من مذكرات او مستندات للمحكمة قبل الجلسة بثلاثة أيام على الأقل، وفي حالة تخلفك فأن الحكم سيكون بمثابة حضوري .

رئيس الشعبة

محاكم دبي
محاكم دبي الابتدائية

العدد ١٢٢٥٢ بتاريخ ٢٠١٨/٢/١٧
اعلان وتكليف بالوفاء بالنشر
في الدعوى رقم ٢٠١٧/٤٢٩٣ تنفيذ عمالي

الى المنفذ ضده/١- طابا للمقاولات ذ.م.م - فرع دبي مجهول محل الاقامة بما ان طالب التنفيذ/اسلام عبدالعزيز سليمان السيد همازين قد أقام عليك الدعوى التنفيذية المذكورة اعلاه والزامك بدفع المبلغ المنفذ به وقدره (١٥٤٣٠) درهم الى طالب التنفيذ او خزينة المحكمة بالاضافة الى مبلغ (١٣٠١) درهم رسوم لخزينة المحكمة. وعليه فان المحكمة ستباشر الاجراءات التنفيذية بحقك في حالة عدم الالتزام بالقرار المذكور خلال ١٥ يوما من تاريخ نشر هذا الاعلان.

رئيس الشعبة

محاكم دبي
محاكم دبي الابتدائية

العدد ١٢٢٥٢ بتاريخ ٢٠١٨/٢/١٧
اعلان وتكليف بالوفاء بالنشر
في الدعوى رقم ٢٠١٧/٤٥٩٦ تنفيذ عمالي

الى المنفذ ضده/١- طابا للمقاولات ذ.م.م - فرع دبي مجهول محل الاقامة بما ان طالب التنفيذ/احمد السيد احمد محمود عرابي قد أقام عليك الدعوى التنفيذية المذكورة اعلاه والزامك بدفع المبلغ المنفذ به وقدره (١٥٤٣٠) درهم الى طالب التنفيذ او خزينة المحكمة بالاضافة الى مبلغ (١٣٠١) درهم رسوم لخزينة المحكمة. وعليه فان المحكمة ستباشر الاجراءات التنفيذية بحقك في حالة عدم الالتزام بالقرار المذكور خلال ١٥ يوما من تاريخ نشر هذا الاعلان.

رئيس الشعبة

محاكم دبي
محاكم دبي الابتدائية

العدد ١٢٢٥٢ بتاريخ ٢٠١٨/٢/١٧
اعلان وتكليف بالوفاء بالنشر
في الدعوى رقم ٢٠١٨/١٠٢ تنفيذ عمالي

الى المنفذ ضده/١- الصرح للمقاولات ش.ذ.م.م مجهول محل الاقامة بما ان طالب التنفيذ/ريجيش راماشاندران راماشاندران ناير قد أقام عليك الدعوى التنفيذية المذكورة اعلاه والزامك بدفع المبلغ المنفذ به وقدره (٢٨٤٧٨) درهم الى طالب التنفيذ او خزينة المحكمة بالاضافة الى مبلغ (٢٢٠٦) درهم رسوم لخزينة المحكمة. وعليه فان المحكمة ستباشر الاجراءات التنفيذية بحقك في حالة عدم الالتزام بالقرار المذكور خلال ١٥ يوما من تاريخ نشر هذا الاعلان.

رئيس الشعبة

محاكم دبي
محاكم دبي الابتدائية

العدد ١٢٢٥٢ بتاريخ ٢٠١٨/٢/١٧
اعلان وتكليف بالوفاء بالنشر
في الدعوى رقم ٢٠١٧/٥٣٨٢ تنفيذ عمالي

الى المنفذ ضده/١- شهاب الجزيرة للانشاءات ش.ذ.م.م مجهول محل الاقامة بما ان طالب التنفيذ/محمد منير حسين محمد علي اشرف قد أقام عليك الدعوى التنفيذية المذكورة اعلاه والزامك بدفع المبلغ المنفذ به وقدره (٧٧٩٦) درهم الى طالب التنفيذ او خزينة المحكمة بالاضافة الى مبلغ (٨١٠) درهم رسوم لخزينة المحكمة. وعليه فان المحكمة ستباشر الاجراءات التنفيذية بحقك في حالة عدم الالتزام بالقرار المذكور خلال ١٥ يوما من تاريخ نشر هذا الاعلان.

رئيس الشعبة

محاكم دبي
محكمة الاستئناف

العدد ١٢٢٥٢ بتاريخ ٢٠١٨/٢/١٧
مذكرة اعلان بالنشر
في الدعوى ٢٠١٨/١٦ استئناف عمالي

الى المستأنف ضده/ ١- شركة جيمدكو الطبية لمالكها غسان علي البنعلي شركة الشخص الواحد ذ.م.م مجهول محل الاقامة بما ان المستأنف / محمد ماهر صديق محمد قد استأنف/ الحكم الصادر بالدعوى رقم ٢٠١٧/١١٦٢٥ عمالي جزئي بتاريخ:٢٠١٨/١/٣

وحددت لها جلسه يوم الخميس الموافق ٢٠١٨/٣/١ الساعة ١١,٠٠ صباحا بالقاعة رقم ch1.A.4 وعليه يقتضي حضوركم او من يمثلكم قانونيا وفي حال تخلفكم ستجري محاكمتكم غيابيا

رئيس القسم

محاكم دبي
محاكم دبي الابتدائية

العدد ١٢٢٥٢ بتاريخ ٢٠١٨/٢/١٧
مذكرة اعلان متظلم ضده بالنشر
في الدعوى ٢٠١٧/٧٠٣ تظلم مدني

الى المتظلم ضده / ١-سانجيف مالهوترا فيد براكاش مالهوترا ٢- ابهيشك كابور راكيش كابور مجهول محل الاقامة بما ان المتظلم / الخليج فرنسا اس ايه ويمثله: خليفة عبدالله سعيد عبدالله هويدن الكتبي قد أقام عليكم التظلم المذكور اعلاه وموضوعه تظلم من القرار الصادر في الدعوى رقم ٤٩٧/٢٠١٧ حجز تحفظي والرسوم والمصاريف. وحددت لها جلسة يوم الاحد الموافق ٢٠١٨/٣/٤ الساعة ٠٨,٣٠ ص بالقاعة : Ch 1.A.5 لذا فأنت مكلف بالحضور أو من يمثلك قانونيا وعليك بتقديم ما لديك من مذكرات او مستندات للمحكمة قبل الجلسة بثلاثة أيام على الأقل ، وفي حالة تخلفك فأن الحكم سيكون بمثابة حضوري .

رئيس الشعبة

محاكم دبي
محاكم دبي الابتدائية

العدد ١٢٢٥٢ بتاريخ ٢٠١٨/٢/١٧
اعلان وتكليف بالوفاء بالنشر
في الدعوى رقم ٢٠١٨/٢٠٧ تنفيذ عمالي

الى المنفذ ضده/١- انا انطونينكو مجهول محل الاقامة بما ان طالب التنفيذ/انتونينا ماخيفا بصفتها المدير المسؤول لمؤسسة والتون كونسالتنس ويمثله: سعاد محمد عبدالعزيز عبدالغني قد أقام عليك الدعوى التنفيذية المذكورة اعلاه والزامك بدفع المبلغ المنفذ به وقدره (٢٩٠٠٩) درهم الى طالب التنفيذ او خزينة المحكمة. وعليه فان المحكمة ستباشر الاجراءات التنفيذية بحقك في حالة عدم الالتزام بالقرار المذكور خلال ١٥ يوما من تاريخ نشر هذا الاعلان.

رئيس الشعبة

محاكم دبي
محاكم دبي الابتدائية

العدد ١٢٢٥٢ بتاريخ ٢٠١٨/٢/١٧
اعلان وتكليف بالوفاء بالنشر
في الدعوى رقم ٢٠١٧/٤٩٦٧ تنفيذ عمالي

الى المنفذ ضده/١- جي اس تي للتقنيات ش.ذ.م.م مجهول محل الاقامة بما ان طالب التنفيذ/لؤي مصطفى عبدالكريم ويمثله: هاني رجب موسى عبدالله الجسمي قد أقام عليك الدعوى التنفيذية المذكورة اعلاه والزامك بدفع المبلغ المنفذ به وقدره (١٢٠٢١١) درهم الى طالب التنفيذ او خزينة المحكمة بالاضافة الى مبلغ (٤٢٥) درهم رسوم لخزينة المحكمة. وعليه فان المحكمة ستباشر الاجراءات التنفيذية بحقك في حالة عدم الالتزام بالقرار المذكور خلال ١٥ يوما من تاريخ نشر هذا الاعلان.

رئيس الشعبة

محاكم دبي
محاكم دبي الابتدائية

العدد ١٢٢٥٢ بتاريخ ٢٠١٨/٢/١٧
اعلان وتكليف بالوفاء بالنشر
في الدعوى رقم ٢٠١٨/٥٢ تنفيذ عقاري

الى المنفذ ضده/١- لينكس بروبرتيز انفستمنت ليمتد بي في اي ٢- لينكس بروبرتيز انفسمنت ليمتد ٣- انديجو بروبرتي افستمنت ليمتد بي في اي مجهول محل الاقامة بما ان طالب التنفيذ/ دبياك باتيا ويمثله: رياض عبدالمجيد محمود الكبان

نعلنكم بالحكم الصادر في الدعوى رقم:٢٠١٦/٥٠٢ عقاري كلي والمعدل بالاستئناف رقم:٢٠١٧/٢٥٧/٢٦٢ استئناف عقاري يوم الاحد بتاريخ:٢٠١٧/١١/٨ باعتباره سندا تنفيذيا وذلك:

١- بالزامكم بسداد مبلغ وقدره (١٠١٢٣٨٠٣,٧٤) درهم والفائدة القانونية بواقع ٩٪ حتى تمام السداد وتسليمه الى طالب التنفيذ أو خزينة المحكمة خلال ١٥ يوم من تاريخ نشر هذا الاعلان. وعليه فان المحكمة ستباشر الاجراءات التنفيذية بحقك في حالة عدم الالتزام بالقرار المذكور خلال ١٥ يوما من تاريخ نشر هذا الاعلان

رئيس الشعبة

محاكم دبي
محكمة الاستئناف

العدد ١٢٢٥٢ بتاريخ ٢٠١٨/٢/١٧
إعلان صحيفة التماس اعادة النظر
في الدعوى ٢٠١٧/١١ التماس اعادة نظر مدني استئناف

الى الملتمس ضده / ١- ميلاد غلامعلي علوي صدر مجهول محل الاقامة بما ان الملتمس/ محمد رضا محمد تقي راستي اصل قد استأنف/ الحكم الصادر بالدعوى رقم ٢٠١١/٩٢٨ استئناف مدني بتاريخ: ٢٠١٧/١١/١٤

وحددت لها جلسه يوم الاثنين الموافق ٢٠١٨/٢/٢٦ الساعة ١٠,٠٠ صباحا بالقاعة رقم ch2.E.23 وعليه يقتضي حضوركم او من يمثلكم قانونيا وفي حال تخلفكم ستجري محاكمتكم غيابيا .

رئيس الشعبة

محاكم دبي
محاكم دبي الابتدائية

العدد ١٢٢٥٢ بتاريخ ٢٠١٨/٢/١٧
اعلان وتكليف بالوفاء بالنشر
في الدعوى رقم ٢٠١٧/١٤٢ تنفيذ عقاري

الى المنفذ ضده/١-ايكارد بروي مجهول محل الاقامة بما ان طالب التنفيذ/لويدز تي اس بي بنك بي ال سي ويمثله: سمير حليم كنعان قررت محكمة دبي الابتدائية بتاريخ: ٢٠١٢/٣/٢٥ اعلانكم لسداد قيمة المطالبة (٣٢٦٩٧٢,٣٨) درهم في ملف التنفيذ اعلاه والا بيع العقار محل الحجز (نوع العقار: قطعة الارض رقم ٥ - المنطقة: الثنية الثالثة - الوحدة رقم ٣٠١ - اسم المبنى: جي ار ترافو ايه) خلال ٣٠ يوم من تاريخ الاعلان.

رئيس الشعبة

محاكم دبي
محاكم دبي الابتدائية

العدد ١٢٢٥٢ بتاريخ ٢٠١٨/٢/١٧
اعلان وتكليف بالوفاء بالنشر
في الدعوى رقم ٢٠١٨/٣٢٢ تنفيذ تجاري

الى المنفذ ضده/١-سعيد كامل حبيبي فرد مجهول محل الاقامة بما ان طالب التنفيذ/شركة البكراوي للتجارة العامة ذ..م.م ويمثله: مسلم حامد مسلم بخيت المحرمي قد أقام عليك الدعوى التنفيذية المذكورة اعلاه والزامك بدفع المبلغ المنفذ به وقدره (١٨١٨٢٣,٢٦) درهم الى طالب التنفيذ او خزينة المحكمة وعليه فان المحكمة ستباشر الاجراءات التنفيذية بحقك في حالة عدم الالتزام بالقرار المذكور خلال ١٥ يوما من تاريخ نشر هذا الاعلان.

رئيس الشعبة

الائتلاف الحكومي الأسترالي يغرق في أزمة

•• سيدني-أ ف ب:

اندلعت أزمة امس في الائتلاف الحكومي الأسترالي بسبب انتقادات تطال رئيس الوزراء مالكوم ترنبول وجهها نائبه المتورط في علاقة خارج إطار الزواج مع مساعدته السابقة.

ويواجه مساعد رئيس الوزراء بارنابي جويس عاصفة انتقادات منذ الكشف الاسبوع الماضي عن علاقته بمساعدة تصغره بعشرين عاما وهي تنتظر مولودا الان. وهو متهم بانه خالف قواعد الحكومة فيما طغت الازمة على الاخبار وتزايدت الدعوات الى استقالته.

وجويس (50 عاما) من الشخصيات البارزة في الحزب الوطني احد ركائز الائتلاف الحكومي المحافظ الذي تشكل مع الحزب الليبرالي برئاسة ترنبول الذي فرض الخميس منع العلاقات الغرامية بين الوزراء وموظفي اداراتهم ليدخل ضمن السلوك الوزاري، ردا على هذه الفضيحة.

لكن جويس شن هجوما مضادا واعلن في مؤتمر صحافي عقده الجمعة رفضه الاستقالة متهما رئيس الوزراء بالتدخل بالشؤون الداخلية للحزب الوطني.

وانتقد تصريحات رئيس الوزراء معتبرا إياها غير ملائمة وغير مفيدة وأنها تسببت بمزيد من الضرر.

وكان ترنبول شن الخميس هجوما لاذعا على نائبه خلال مؤتمر صحافي استثنائي، متهما إياه بارتكاب خطأ في التقدير مثيرا للصدمة عبر اقامته علاقة مع شابة تعمل في مكتبه وبالتسبب بمعاناة واذلال شديدين لزوجته وبناته الاربع.

ولم يذهب ترنبول، الذي يعتمد ائتلافه الحكومي على مشاركة الحزب الوطني، الى حدّ طلب استقالة جويس الا أنه نصحه بالاستفادة من الاجازة التي يأخذها الأسبوع المقبل لتقييم موقفه.

وأقر جويس بإقامة علاقة خارج اطار الزواج مع فيكي كامبيون مستشارته الاعلامية السابقة البالغة من العمر 33 عاما. واعربت زوجته ناتالي التي اصبح منفصلا عنها حاليا بعد زواج استمر 24 عاما وبناته الاربع عن صدمتهن الشديدة.

وتصدرت هذه القضية عناوين الصحافة المحلية ما ادى الى استئناف الجدل حول ثقافة مكان العمل في استراليا وسط توسع نطاق حركة "مي تو" العالمية للتصدي للتحرش الجنسي.

أكد جويس أنه لا ينوي التخلي عن منصبه واتهم رئيس الوزراء بالتدخل في شؤون حزبه.

وقال "لا أعتقد أن أحدا يجب أن يستقيل من عمله لأسباب شخصية". وأضاف "أعتقد أننا في وضع سيء اذا كانت المشاكل الشخصية تحدد مستقبل وظيفة، في أي عمل كان».

يقفون على مفترق طرق بين متفائل ومتشائم

الليبيون يأملون انتهاء الأزمة السياسية بالانتخابات

•• بنغازي-أ ف ب:

يقف الليبيون في الذكرى السابعة للثورة التي اطاحت بنظام معمر القذافي على مفترق طرق بين متفائل ومتشائم، ويحدو بعضهم الأمل في ان تطوي الانتخابات التي تريد الامم المتحدة تنظيمها هذه السنة صفحة الازمة السياسية والامنية في البلاد.

تقول أمينة محمد الكوافي وهي تسير على شاطئ بحر الصابري في بنغازي بمنطقة أحالها الدمار إلى أشبه بمنطقة للأشباح "لعل هذا العام سيغاث فيه الناس، لقد عشنا سبع سنوات عجاف بعد الثورة ولن نرى أسوأ مما رأيناه فيما سبق، والفرج قريب».

وتعقد الكوافي (42 عاما) التي تصطحب أطفالها في هذا المتنزه المطل على ساحة الحرية التي شهدت اعتصامات الثورة على معمر القذافي، الأمل على الانتخابات قائلة وهي تشير بأصابعها نحو أطلال تلك الساحة "هنا كنا نعتصم والمقاتلون ضد القذافي كانوا يخوضون حربا ضروسا لأجل تحريرنا».

وتضيف "لقد آلمنا ضنك العيش الآن، لكن الانتخابات قادمة لا محالة وسيتغير المشهد وستعود فرحتنا بثورة 17 فبراير وسنحتفل».

وتشهد ليبيا منذ الإطاحة بنظام معمر القذافي في 2011 حالة من الفوضى، وتتنازع السلطة في البلاد جهتان هما حكومة الوفاق الوطني في طرابلس المعترف بها دوليا والحكومة المؤقتة في شرق ليبيا غير المعترف بها دوليا والمرتبطة بالمشير خليفة حفتر.

وتصر الأمم المتحدة ومبعوثها غسان سلامة على إجراء انتخابات رئاسية وتشريعية بدعم صريح من مجلس الأمن الدولي بحلول نهاية أيلول/سبتمبر المقبل، وأعلنت عدة دول غربية رغبة ملحة في ضرورة إجراء الانتخابات، وقامت بتقديم دعم مالي للعملية الانتخابية المقبلة لكن بدون وجود خارطة واضحة.

من جهته، لا يعول الصحافي سعد البدري (35 عاما) على الانتخابات المقبلة للخروج من الأزمة الراهنة، قائلا "إن أي حل سياسي في ليبيا يبقى بعيد المنال على المدى القريب بسبب طمع الجميع في السلطة والتشبث بها».

ويضيف "لقد ضيع الجميع مفهوم الوطن بين التشبث بأفكار النظام السابق وأحلام ثورة فبراير التي تم اختطافها».

باتت الطريق نحو الانتخابات ممهدة أكثر من أي وقت مضى، رغم وجود مخاوف من إمكانية تصدّر الأطراف المتشددة المشهد السياسي الجديد.

وتمكن المشير حفتر الصيف الماضي من طرد المجموعات الجهادية من بنغازي، ثاني مدن ليبيا، بعد معارك طاحنة استمرت ثلاثة اعوام.

وعبر سلامة الاسبوع الماضي عن امله في "اجراء الانتخابات قبل نهاية 2018».

وتتساءل فيديريكا ساييني فاسانوتي من معهد بروكينغز في واشنطن "حين يكون هناك 20 مليون قطعة سلاح بأيدي الليبيين وعددهم ستة ملايين نسمة، كيف يمكن تصور نجاح الانتخابات" في ليبيا. وتضيف "الانتخابات هي ذروة الديموقراطية، وليس البداية».

ولا توجد في ليبيا سلطة مركزية واحدة متمثلة في حكومة تضم مختلف الأطراف لتأمين العملية الانتخابية ما جعل المبعوث الأممي يخوض جولات جديدة من الحوار بين أطراف الصراع لتعديل اتفاق الصخيرات الذي وقع بين الفرقاء الليبيين عام 2015.

يرى عبد القادر محمد (37 عاما) وهو مهندس معماري ينشط في العمل السياسي ان البلاد بحاجة إلى خارطة طريق واضحة المعالم غير تلك التي أعلنها المبعوث الأممي.

ويؤكد عبد القادر على خطوات هامة تسبق العملية الانتخابية تتمثل في إعادة تشكيل المفوضية وإصدار قانون للانتخابات مع وجود دستور أو تعديل في الإعلان الدستوري المؤقت ينقل البلد إلى شكل الدولة المنشود ويعبر بها من المراحل الانتقالية.

لكن الأستاذ الجامعي في العلوم السياسية محمود المرشتي (68 عاما) يرى أن الأهم هو وجود إجماع وطني على قبول نتائج الانتخابات المرتقبة وألا يكون هناك انقلاب على صندوق الاقتراع في حال لم ترض النتائج أحد الأطراف، قائلا "إننا خضنا تجربة سابقة مريرة في هذا الأمر».

ويضيف المرشتي أن "احتفالنا بثورة 17 شباط/فبراير هذا العام يتمثل في الرجوع إلى الشعب ليقول كلمته في انتخابات حرة ونزيهة تعيد للدولة هيبتها وتنهي الانقسام وترفع المعاناة عن كاهل المواطن الذي عانى ويلات العوز والجوع والمرض والخوف».

وبدأت مفوضية الانتخابات، بتحديث لوائحها الانتخابية. وحتى 14 شباط/فبراير بلغ عدد الذين سجلوا اسماءهم 2،4 مليون ناخب، بينهم 894 الفا و95 ناخب جديد بحسب قولها.

وكانت كريمة البدري المصرفية من طرابلس بين نحو مليون امرأة سجلن اسماءهن. وتقول ان "حرية التصويت هي الانجاز الاساسي للثورة" مضيفة "يجب ان نركز على المستقبل لمحاولة اعادة اعمار البلاد، رغم ان النور في آخر النفق يبدو بعيدا».

وأخذت المظاهر الاحتفالية بثورة شباط/فبراير تتراجع مع العام 2014 بعد الهجوم الذي شنته قوات فجر ليبيا على العاصمة طرابلس، ودخول قوات المشير حفتر في شرق البلاد في أتون حرب على الجماعات الإسلامية المتطرفة.

ويعزو المحامي سلامة البركي (29 عاما) تراجع المظاهر الاحتفالية بذكرى الثورة الى ما يعيشه الليبيون من شح كبير للسيولة النقدية وارتفاع للأسعار نتيجة انهيار العملة الليبية أمام باقي العملات، إضافة إلى انعدام الخدمات الطبية والمعيشية وغياب الأمن.

لكن سالم المعداني (33 عاما) وهو شقيق لأحد "شهداء الثورة" الذين واجهوا قوات القذافي يقول إنه "سيحتفل بالذكرى ولو كان لوحده».

الأمم المتحدة: الاتفاق حول جنوب السودان ممكن

•• الامم المتحدة-أ ف ب:

صرح الموفد الخاص للأمم المتحدة ديفيد شيرر ان الجولة الأخيرة من مفاوضات السلام في جنوب السودان برعاية اثيوبيا يمكن ان تختتم باتفاق يفتح الطريق لإنهاء الحرب.

وتهدف هذه المحادثات التي بدأت في الخامس من شباط فبراير في اديس ابابا الى حل أحد اسوأ النزاعات في افريقيا.

وقال شيرر للصحافيين نأمل في ان يكون لدينا اتفاق ما موقع امس الجمعة. وأضاف ان الامر قد لا يصل الى ما كنا نأمل لكن يمكن ان يؤمن إطارا للتفاوض.

وتناولت المفاوضات في اثيوبيا الحوكمة والامن.

وهدد الاتحاد الافريقي ومجلس الامن الدولي بفرض عقوبات على الذين يعرقلون جهود السلام في جنوب السودان حيث دخلت الحرب سنتها الخامسة.

وقال الموفد الخاص ان "مستوى العنف الشامل تراجع"، في ما وصفه بانه أمر "مشجع».

ويقود شيرر بعثة السلام التابعة للأمم المتحدة في جنوب السودان التي تضم 14 الفا من جنود حفظ السلام بين عسكريين وشرطيين.

الألغام تلاحق أهالي الرقة بعد طرد داعش

•• الرقة-أ ف ب:

بينما كان محمد قراجي يتفقد بحماس منزله استعداداً للعودة اليه، انفجر لغم زرعه تنظيم داعش تحت نسخة من القرآن ليودي بحياة والده العجوز، في مأساة تتكرر في مدينة الرقة السورية بعد أشهر من طرد الجهاديين منها.

ورغم سيطرة قوات سوريا الديموقراطية في تشرين الأول اكتوبر الماضي على مدينة الرقة التي كانت تعد أبرز معقل لتنظيم داعش في سوريا، لم تنته عمليات إزالة الالغام، ويجد السكان أنفسهم مضطرين أحياناً لدفع الأموال لقاء تنظيف منازلهم. في غرفة مظلمة في منزله الواقع قرب الجامع القديم، يقول قراجي (26 عاماً) لوكالة فرانس برس "كنت قد وعدت زوجتي بالعودة إلى منزلنا خلال أسبوع بعد تنظيفه، لكني لم أكن أعلم أن لغماً سينفجر بنا وسأفقد والدي».

ويضيف الشاب الذي عاد إلى الرقة قبل أكثر من شهرين "تمنيت لو كان المنزل مهدماً تماماً، ولم يحصل ما حصل».

يستلقي قراجي في احدى زوايا الغرفة وقد غرست في رجليه المصابتين أسياخ حديدية طبية لتثبيت الكسور العميقة التي تسبب بها التفجير. ويتذكر الشاب الملتحي بينما يتجمع جيرانه وأقرباؤه حوله "كان شيئاً مرعباً (...) طرت من مكاني حتى جدار (منزل) الجيران من قوة الانفجار، أما أبي فقد انهار الجدار فوقه». يعيد قراجي ما حصل معه لسببين "الاول الى الدواعش الذين زرعوا الألغام في بيوتنا، والثاني الى عدم قيام أحد بتنظيف حاراتنا"، مضيفاً أن أبناء الرقة "هم من قاموا بتنظيف حاراتهم وبيوتهم».

بالقرب من سور المدينة القديمة، وضعت مجموعة من الألغام المفككة على جانب احدى الطرقات، يمر السكان من أمامها وكأنه مشهد اعتادوا على رؤيته.

وإلى جانب دوار الدلة، فتحت بعض المحال أبوابها لبيع الخضار أو الزجاج وغيره من متطلبات إعادة الاعمار.

يقف حامد الصالح (28 عاماً) أمام باب مغلق لقسم من منزله لم يُنظف من الألغام حتى الآن. ويقول الصالح "تحتاج عملية التنظيف الى امكانات (مادية)، يطلبون منا مبالغ كبيرة (...) تحولت إزالة الألغام في الرقة الى تجارة مربحة بسبب إهمال الجهات المسؤولة». ويوضح الصالح أن مدنيين "لا يملكون الخبرة الكافية" هم من يعملون على إزالة الالغام مقابل مبالغ مالية. وتصل كلفة تنظيف المنزل من الألغام إلى مئة دولار، وفق سكان تحدثت معهم فرانس برس.

ويخلص الصالح "الحالة مرعبة، اذا مرت قطة في أي لحظة قد ينفجر لغم».

يتجول أبو محمد، الرجل الخمسيني بالقرب من منزله الذي طالته الأضرار. يشير إلى إحدى الغرف ويقول "يوجد لغم أسفل السرير، وآخر في باب الثلاجة».

ووثقت منظمة هيومن رايتس ووتش بين 21 أكتوبر/تشرين الأول 2017 و20 يناير كانون الثاني 2018 إصابة ما لا يقل عن 491 شخصاً، بينهم 157 طفلاً، مشيرة إلى مقتل الكثيرين منهم.

ليتوانيا تحيي مئة عام من الاستقلال

•• فيلنيوس-أ ف ب:

قرعت الكنائس أجراسها في انحاء ليتوانيا امس لإحياء الذكرى المئة لاستقلالها بعد الحرب العالمية الأولى، في وقت بات هوى الدولة المطلة على بحر البلطيق غربيا وسط توترات مع جارتها الكبرى روسيا.

وقالت رئيسة ليتوانيا داليا غريبوسكيت خلال احتفال في فيلينيوس حيث تساقطت الثلوج "في بداية القرن الماضي، تطلعنا بأمل بانتظار رؤية أي إشارة دعم».

وأضافت وهي محاطة بكبار قادة الاتحاد الأوروبي "اليوم، نعرف أن لدينا أصدقاء وحلفاء حقيقيين نحظى بدعمهم القوي».

وعلى غرار لاتفيا واستونيا المطلتان على بحر البلطيق والمنضويتان كذلك في حلف شمال الأطلسي ومنطقة اليورو، زادت ليتوانيا نفقاتها الدفاعية ورحبت بدخول جنود من حلفائها بعد التدخل الروسي في اوكرانيا عام 2014.

واتهمت فيلنيوس موسكو في وقت سابق هذا الشهر بنشر صواريخ بالستية ذات قدرة نووية في جيب كالينينغراد في البلطيق.

وفي تحرك يهدف إلى إظهار الالتزامات الدفاعية المشتركة، حلقت مقاتلات أميركية ودنماركية منتشرة في ليتوانيا في أجواء العاصمة الغائمة الجمعة.

وقال المحلل في جامعة فيلنيوس كيستوتيس غيرنيوس كان الإنجاز الأهم في ليتوانيا المستقلة إقامة ديموقراطية مستقرة بشكل حقيقي.

وقال لوكالة فرانس برس رغم أن التغييرات الحكومية حصلت مرارا والأحزاب الشعبوية تأتي وتذهب، لم يتم الطعن قط بنتائج الانتخابات.

وتتباهى ليتوانيا بالنمو الاقتصادي القوي الذي حققته العام الماضي وبلغت نسبته 3،9 بالمئة، رغم أنها واجهت مخاوف يومية تتعلق بارتفاع الأسعار وغياب المساواة الاجتماعية والهجرة إلى الغرب الأكثر غنى.

أنقرة تفرج عن الصحافي الألماني-التركي

قلق أوروبي من اتساع حالة الطوارئ في تركيا

•• انقرة-أ ف ب:

عبر الأمين العام لمجلس أوروبا ثوربيورن ياغلاند امس عن قلقه من استمرار واتساع نطاق حالة الطوارئ التي فرضت في تركيا في أعقاب محاولة الانقلاب في تموز يوليو 2016.

وقال أمين عام المجلس، وهو أكبر هيئة اوروبية لمراقبة حقوق الانسان، في خطاب امام طلاب في الحقوق في انقرة "كثيرون منا يشعرون بالقلق من مدى ومدة حالة الطوارئ المطبقة».

وذكر ياغلاند خصوصا توقيف صحافيين ونواب ورؤساء بلديات ومدافعين عن حقوق الانسان، مشددا على أهمية دورهم من أجل ديموقراطية فعالة وعملية.

وقال ان "شن حملة اعتقالات واسعة جدا يؤدي الى نشر أجواء من الخوف في كل المجتمع».

وكانت حالة الطوارئ فرضت في تركيا بعد أيام من المحاولة الانقلابية في 15 تموز يوليو 2016 ونسبتها السلطات التركية الى الداعية فتح الله غولن المقيم في الولايات المتحدة وينفي اي تورط فيها. ومُددت حالة الطوارئ ست مرات منذ ذلك الحين.

وشنت انقرة حملة تطهير غير مسبوقة في هذا الاطار طالت أكثر من 140 الف شخص أقيلوا او علقت مهامهم وأكثر من 55 الفا أوقفوا أو اعتلوا.

وقال ياغلاند إن الوضع نتج عن قضايا متراكمة في المحكمة الاوروبية لحقوق الانسان في ستراسبورغ، مضيفا ان جميع القضايا يجب التعامل معها طبقا للاتفاقية الأوروبية لحقوق الانسان.

ودعا ياغلاند تركيا الى دراسة الطلبات ودعوات الأشخاص المعنيين باحترام الاتفاقية الاوروبية لحقوق الانسان من اجل تجنب تحميل المحكمة الاوروبية لحقوق الانسان "أكثر من طاقتها" بعدما أبلغت بالعديد من القضايا.

وقال ان "تحميل المحكمة الاوروبية لحقوق الانسان اكثر من طاقتها لن يؤدي سوى الى طرح تساؤلات عن قدرة ورغبة تركيا في احترام الاتفاقية».

وأضاف هذا ببساطة لن ينجح موضحا انه يتعين على الدول الأعضاء التمسك بالاتفاقية في الداخل وأن لا ينتظروا محكمة دولية لإجبارهم على ذلك.

وتابع "من المهم التطلع إلى وقت ترفع فيها حالة الطوارئ ويعاد الوضع الى طبيعته».

وقال "ذلك الوقت لا يجب ان يكون بعيدا».

تتبع المحكمة الاوروبية لحقوق الانسان التي تشرف على تطبيق المعاهدة الاوروبية لحقوق الانسان، لمجلس أوروبا وتركيا عضو فيها منذ 1950.

وقد برزت المخاوف بشأن دولة القانون في كانون الثاني يناير الماضي عندما اعترضت محاكم بداية على قرار للمحكمة الدستورية بالإفراج عن الصحافيين شاهين الباي ومحمد التان بعد ان رأت ان توقيفهما يشكل انتهاكا لحقوقهما.

ولا يزال الصحافيان في السجن وتجري محاكمتهما.

وأشاد ياغلاند بقرار المحكمة الدستورية منبها الى أن هذه القرارات ملزمة. الدستور التركي يضمن ذلك. على المحاكم الأخرى الالتزام بها.

وأكد "اذا لم تطبق قرارات المحكمة الدستورية فإن دولة القانون تهتز».

وقال ياغلاند انه على الرغم من المشكلات الحالية المحيطة بمساعي تركيا للانضمام الى الاتحاد الاوروبي، لا يجب ان يكون هناك اي التباس بشأن علاقتها ومسؤولياتها تجاه مجلس أوروبا الذي هو كيان منفصل تماما.

واكد "فيما تبقى قضية علاقة تركيا بالاتحاد الاوروبي دون حل فإن علاقتها مع مجلس أوروبا يجب أن تكون واضحة».

الى ذلك، اعلنت الحكومة الالمانية امس ان السلطات التركية أفرجت عن الصحافي الالماني-التركي دنيز يوجيل المسجون منذ عام في تركيا في قضية سممت العلاقات بين البلدين.

وقال راينر برويل احد الناطقين باسم وزارة الخارجية الالمانية خلال لقاء مع صحافيين في برلين "يمكننا ان نؤكد الافراج عن دنيز يوجيل، ونحن نشعر بالارتياح والسرور».

واضاف ان وزير الخارجية الالماني سيغمار غابريال "بذل جهودا كبيرة في الايام والساعات الاخيرة للمساهمة في حل" بالاتصال مع نظيره التركي مولود تشاوش اوغلو.

أكد الناطق باسم الخارجية الالمانية بذلك نبأ صحيفة دي فيلت الالمانية التي كان يوجيل يعمل لحسابها قبل توقيفه بشبهة "الارهاب».

وكتبت الصحيفة على موقعها الالكتروني "دنيز يوجيل حر اخيرا!" في إعلانها عن الافراج عن الصحافي البالغ من العمر 44 عاما الذي أدى توقيفه دون توجيه اتهام الى أزمة في العلاقات بين برلين وأنقرة.

وكانت المستشارة الألمانية انغيلا ميركل مارست ضغوطا على نظيرها التركي بن علي يلديريم في برلين للإفراج عن الصحافي، محذرة من ان العلاقات الثنائية لا يمكن ان تتحسن ما لم يتم تحقيق تقدم في هذا الملف.

محاكم دبي
محاكم دبي الابتدائية

العدد ١٢٢٥٢ بتاريخ ٢٠١٨/٢/١٧
اعلان وتكليف بالوفاء بالنشر
في الدعوى رقم ٢٠١٧/٦٤٠ تنفيذ شرعي

الى المنفذ ضده/١-باراج شاندرا كانت تكار مجهول محل الاقامة بما ان طالب التنفيذ/ديمبل باراج تاكار ويمثله:سلطان عبدالله ماجد راشد الشامسي قد أقام عليك الدعوى التنفيذية المذكورة اعلاه لتنفيذ القرار الصادر في الدعوى رقـم:٢٠١٦/٨٩٠ احـوال نفس غير مسلمين بسداد المبلغ المنفذ به وقدره (٦٩٨٩٠) درهـم وفق منطوق الحكم شاملا للرسوم والمصاريف من تاريخ الاستحقاق. وعليه فان المحكمة ستباشر الاجراءات التنفيذية بحقك في حالة عدم الالتزام بالقرار المذكور خلال ١٥ يوما من تاريخ نشر هذا الاعلان.

رئيس الشعبة

محاكم دبي
محكمة الاستئناف

العدد ١٢٢٥٢ بتاريخ ٢٠١٨/٢/١٧
مذكرة اعلان بالنشر
في الدعوى ٢٠١٧/١٨٦٨ استئناف تجاري

الى المستأنف ضده/ ١- هاشم عبيد خادم محمد مجهول محل الاقامة بما ان المستأنف / يونس محمد علي الياس الشحي بصفته صاحب (مكتب الشحي للمحاماة سابقا) حاليا مجموعة الشحي القانونية محامون ومستشارون قانونيون ويمثله:يونس محمد علي محمد الياس الشحي قد استأنف القرار/ الحكم الصادر بالدعوى رقم ٢٠١٧/١٤٨٣ تجاري جزئي بتاريخ:٢٠١٧/١٠/٣ وحددت لها جلسه يوم الاثنين الموافق ٢٠١٨/٢/٢٦ الساعة ١٠,٠٠ صباحا بالقاعة رقم ch2.D.17 وعليه يقتضي حضوركم او من يمثلكم قانونيا وفي حال تخلفكم ستجري محاكمتكم غيابيا

رئيس القسم

محاكم دبي
محاكم دبي الابتدائية

العدد ١٢٢٥٢ بتاريخ ٢٠١٨/٢/١٧
اعلان وتكليف بالوفاء بالنشر
في الدعوى رقم ٢٠١٦/١٠٥٤ تنفيذ شرعي

الى المنفذ ضده/١-محسن صالح سعيد المسبحي مجهول محل الاقامة بما ان طالب التنفيذ/نور حسين محمد سعيد ويمثله:بدر عبدالله خميس عبدالله قد أقام عليك الدعوى التنفيذية المذكورة اعلاه لتنفيذ القرار الصادر في الدعوى رقـم:٢٠١٦/٩١٩ احوال نفس مسلمين بعد ان اصبح القرار قابلا للتنفيذ الجبري وبتسديد المبلغ وقدره (١٣٧٩٠) درهم والرسوم والمصاريف. وعليه فان المحكمة ستباشر الاجراءات التنفيذية بحقك في حالة عدم الالتزام بالقرار المذكور خلال ١٥ يوما من تاريخ نشر هذا الاعلان.

رئيس الشعبة

محاكم دبي
محاكم دبي الابتدائية

العدد ١٢٢٥٢ بتاريخ ٢٠١٨/٢/١٧
اعلان وتكليف بالوفاء بالنشر
في الدعوى رقم ٢٠١٧/٢٩٩٤ تنفيذ تجاري

الى المنفذ ضـده/١-دار الواضح - الامـارات ذ.م.م ٢- عبدالرحمن الجابري مجهول محل الاقامة بما ان طالب التنفيذ/ماجد محمد فهاد التربان قد أقام عليك الدعوى التنفيذية المذكورة اعلاه والزامكم بالتضامن بدفع المبلغ المنفذ به وقـدره (٤٥٥٩٣٤) درهـم الى طالب التنفيذ او خزينة المحكمة وعليه فـان المحكمة ستباشر الاجـراءات التنفيذية بحقك في حالة عدم الالتزام بالقرار المذكور خلال ١٥ يوما من تاريخ نشر هذا الاعلان.

رئيس الشعبة

محاكم دبي
محاكم دبي الابتدائية

العدد ١٢٢٥٢ بتاريخ ٢٠١٨/٢/١٧
اعادة اعلان بالنشر
في الدعوى ٢٠١٨/١ مدني جزئي

الى المدعي عليه /١-شركة مجموعة الامارات للاتصالات ش.م.ع مجهول محل الاقامة بما ان المدعي/شاندرا شيكار بودورى قد أقام عليك الدعوى وموضوعها المطالبة بالزام المدعي عليها بالغاء رقم المدعي (٠٥٦١٣٦٧٥٧٧) وشطب مطالبته بقيمة (٥١٥٨,٤٥) درهم من سجلات المدعي عليها والرسوم والمصاريف. وحددت لها جلسة يوم الاثنين الموافق ٢٠١٨/٢/٢٦ الساعة ٨,٣٠ ص بالقاعة Ch1.B.10 لذا فأنت مكلف بالحضور أو من يمثلك قانونيا وعليك بتقديم ما لديك من مذكرات او مستندات للمحكمة قبل الجلسة بثلاثة أيام على الأقل وفي حالة تخلفك فان الحكم سيكون بمثابة حضوري.

رئيس القسم

محاكم دبي
محاكم دبي الابتدائية

العدد ١٢٢٥٢ بتاريخ ٢٠١٨/٢/١٧
مذكرة اعلان متظلم ضده بالنشر
في الدعوى ٢٠١٨/١٣ تظلم تجاري

الى المتظلم ضده / ١-زهيكسيا لين مجهول محل الاقامة بما ان المتظلم / سيد محمد امين السيد اله موسوى زاده ويمثله:راشد عبدالله علي بن عرب قد أقام عليكم التظلم المذكور اعلاه وموضوعه تظلم من القرار الصادر في الامر على عريضة رقم ٢٠١٧/١١٩٥ الخاص بمنع المتظلم ضدها من السفر. وحددت لها جلسة يوم الاحد الموافق ٢٠١٨/٢/١٨ الساعة ٠٨,٣٠ ص بالقاعة : Ch 1.B.6 لذا فأنت مكلف بالحضور أو من يمثلك قانونيا وعليك بتقديم ما لديك من مذكرات او مستندات للمحكمة قبل الجلسة بثلاثة أيام على الأقل ، وفي حالة تخلفك فأن الحكم سيكون بمثابة حضوري .

رئيس الشعبة

محاكم دبي
محاكم دبي الابتدائية

العدد ١٢٢٥٢ بتاريخ ٢٠١٨/٢/١٧
اعلان وتكليف بالوفاء بالنشر
في الدعوى رقم ٢٠١٧/٤٢٠٧ تنفيذ تجاري

الى المنفذ ضده/١-مجموعة ترينيتي للتسويق م.م.ح مجهول محل الاقامة بما ان طالب التنفيذ/شركة علي سلمان التجارية ذ.م.م ويمثله:جوسلين شبلي خير الله قد أقام عليك الدعوى التنفيذية المذكورة اعلاه والزامك بدفع المبلغ المنفذ به وقدره (٣٤١٧١) درهم الى طالب التنفيذ او خزينة المحكمة وعليه فان المحكمة ستباشر الاجراءات التنفيذية بحقك في حالة عدم الالتزام بالقرار المذكور خلال ١٥ يوما من تاريخ نشر هذا الاعلان.

رئيس الشعبة

محاكم دبي
محكمة الاستئناف

العدد ١٢٢٥٢ بتاريخ ٢٠١٨/٢/١٧
مذكرة اعادة اعلان بالنشر
في الدعوى ٢٠١٧/١٣١٠ استئناف مدني

الى المستأنف ضده/ ١- ابو الحسنات باب الحسين روبيل مجهول محل الاقامة بما ان المستأنف / شركة ميثاق للتأمين التكافلي ش.م.ع ويمثله:علي اسماعيل ابراهيم الجرمن قد استأنف القرار/ الحكم الصادر بالدعوى رقم ٢٠١٧/٢٤٠ مدني كلي بتاريخ:٢٠١٧/٩/٢٧ وحـددت لها جلسه يوم الاربعـاء الموافق ٢٠١٨/٣/٢١ الساعة ١٠,٠٠ صباحا بالقاعة رقم ch2.D.17 وعليه يقتضي حضوركم او من يمثلكم قانونيا وفي حال تخلفكم ستجري محاكمتكم غيابيا

رئيس القسم

محاكم دبي
محاكم دبي الابتدائية

العدد ١٢٢٥٢ بتاريخ ٢٠١٨/٢/١٧
اعلان وتكليف بالوفاء بالنشر
في الدعوى رقم ٢٠١٨/٢١ تنفيذ مدني

الى المنفذ ضده/١- محمد صقر محمد السويدي مجهول محل الاقامة بما ان طالب التنفيذ/ريموند بارولي ديمينسيل قد أقام عليك الدعوى التنفيذية المذكورة اعلاه والزامك بدفع المبلغ المنفذ به وقدره (٥١٤٣٩) درهم الى طالب التنفيذ او خزينة المحكمة .وعليه فان المحكمة ستباشر الاجراءات التنفيذية بحقك في حالة عدم الالتزام بالقرار المذكور خلال ١٥ يوما من تاريخ نشر هذا الاعلان.

رئيس الشعبة

محاكم دبي
محاكم دبي الابتدائية

العدد ١٢٢٥٢ بتاريخ ٢٠١٨/٢/١٧
اعلان وتكليف بالوفاء بالنشر
في الدعوى رقم ٢٠١٧/١٤٤٢ تنفيذ مدني

الى المنفذ ضـده/١- سعود عبدالله علي سعيد النزر مجهول محل الاقامـة بمـا ان طـالب التـنفيـذ/٩١١ لتاجير السـيارات شـ.ذ.م.م ويمثله:هاني رجب موسى عبدالله الجسمي قد أقام عليك الدعوى التنفيذية المذكورة اعلاه والزامك بدفع المبلغ المنفذ به وقدره (١٢٤٥٦٨) درهم الى طالب التنفيذ او خزينة المحكمة .وعليه فان المحكمة ستباشر الاجراءات التنفيذية بحقك في حالة عدم الالتزام بالقرار المذكور خلال ١٥ يوما من تاريخ نشر هذا الاعلان.

رئيس الشعبة

محاكم دبي
محاكم دبي الابتدائية

العدد ١٢٢٥٢ بتاريخ ٢٠١٨/٢/١٧
اعلان بصحيفة اشكال بالنشر
في الدعوى ٢٠١٧/٢٢٢ اشكالات عقارية

موضوع القضية إشكال في التنفيذ رقم:٤٢٣/٢٠١٥ تنفيذ عقاري
لوقف الاجراءات التنفيذية
طالب الإعلان: مستشكل:بنك راس الخيمة الوطني ش.م.ع
المطلوب اعلانه:المستشكل ضدهم:١ مانوهار رامشاند رامشنداني ٢- شالينـدرا رغواني ٣- محمد رشيد يوسف محمد رشيد ، مجهول محل الاقامة
موضوع الاعلان:
نعلنكم بانه قد تحددت جلسة يوم الاحد الموافق:٢٠١٨/٢/٢٥ الساعة:١١:٠٠ ص بالقاعة:ch1.A.5 للنظر في الاشكال اعلاه والتي يتوجب عليكم حضورها وفي حالة تخلفكم عن الحضور سيصدر قرار في غيابكم مع نفاذ أثره القانوني بحقكم .

رئيس القسم

محاكم دبي
محكمة التمييز

العدد ١٢٢٥٢ بتاريخ ٢٠١٨/٢/١٧
اعلان صحيفة طعن بالنشر
في الطعن ٢٠١٧/٧٥٣ طعن تجاري

تدعو دائرة محاكم دبي - محكمة التمييز
الطاعن/١- محمد ظفر شاه خان
ويمثله:علي عبدالله ماجد الشامسي
باعلان المطعون ضدهما:١- سيد شاهد محمود ٢- محمد عارف جامى مجهولي محل الاقامة نعلنكم بأن الطاعن أقام عليكم الطعن المذكور أعلاه ويتوجب عليكم الحضور الى محكمة التمييز وذلك للرد على صحيفة الطعن المقدمة ضدكم .

رئيس القسم

محاكم دبي
محاكم دبي الابتدائية

العدد ١٢٢٥٢ بتاريخ ٢٠١٨/٢/١٧
مذكرة اعلان مدعى عليه بالنشر
في الدعوى ٢٠١٧/٢٠٨١ تجاري كلي

الى الخصم المدخل/مؤسسة ازياء سناء لمالكها سيف حميد سيف طارش الفلاسي ٢-مؤسسة ازياء سناء لمالكها سيف حميد سيف طارش الفلاسي مجهول محل الاقامة بما ان المدعي/بنك ابوظبي التجاري (فرع) ويمثله:علي اسماعيل ابراهيم الجرمن قد أقام عليك الدعوى وموضوعها المطالبة بالزام المدعي عليهم والخصوم المدخلين بالتضامن والتضامم فيما بينكم بان تؤدوا للمدعي مبلغ وقدره (٤٥,٣٠١,٧٣٣,٣٣) درهم والرسوم والمصاريف واتعاب المحاماة والفائدة ١٢٪ من تاريخ رفع الدعوى وحتى السداد التام. وحددت لها جلسة يوم الاثنين الموافق ٢٠١٨/٢/١٩ الساعة:٠٩,٣٠ ص بالقاعة: ch2.E.21 لذا فأنت مكلف بالحضور أو من يمثلك قانونيا وعليك بتقديم ما لديك من مذكرات او مستندات للمحكمة قبل الجلسة بثلاثة أيام على الأقل .

رئيس القسم

محاكم دبي
محاكم دبي الابتدائية

العدد ١٢٢٥٢ بتاريخ ٢٠١٨/٢/١٧
مذكرة اعلان مدعى عليه بالنشر
في الدعوى ٢٠١٨/١٣٠ مدني جزئي

الى المدعي عليه/اون تايم ليموزين ش.ذ.م.م مجهول محل الاقامة بمـا ان المـدعي/حـياة خـان سـيد محـمد قـد أقـام عليـك الدعوى وموضوعها المطالبة بتجديد ملكية مركبة والرسوم والمصاريف. وحددت لها جلسة يوم الاثنين الموافق ٢٠١٨/٢/١٩ الساعة:٠٨,٣٠ ص بالقاعة:ch2.D.18 لذا فأنت مكلف بالحضور أو من يمثلك قانونيا وعليك بتقديم ما لديك من مذكرات او مستندات للمحكمة قبل الجلسة بثلاثة أيام على الأقل .

رئيس القسم

محاكم دبي
محاكم دبي الابتدائية

العدد ١٢٢٥٢ بتاريخ ٢٠١٨/٢/١٧
اعادة اعلان بالنشر
في الدعوى ٢٠١٨/٢٣ مدني جزئي

الى المدعي عليه /١-محـمود احمد محمد سعيد خضر مجهول محل الاقامة بما ان المدعي/فيصل عيسى موسى سليمان قد أقام عليك الدعوى وموضوعها المطالبة دعوى مطالبة استرداد مركبة وسداد مبلغ (١٠٠٠) درهم قيمة المخالفات المرورية والرسوم والمصاريف. وحددت لها جلسة يوم الخميس الموافق ٢٠١٨/٢/٢٢ الساعة ٨,٣٠ ص بالقاعة Ch2.D.18 لذا فأنت مكلف بالحضور أو من يمثلك قانونيا وعليك بتقديم ما لديك من مذكرات او مستندات للمحكمة قبل الجلسة بثلاثة أيام على الأقل وفي حالة تخلفك فان الحكم سيكون بمثابة حضوري.

رئيس القسم

محاكم دبي
محاكم دبي الابتدائية

العدد ١٢٢٥٢ بتاريخ ٢٠١٨/٢/١٧
مذكرة اعلان مدعى عليه بالنشر
في الدعوى ٢٠١٨/٦٥ مدني جزئي

الى المدعي عليه/سلطان حيدر شاه كاظمي عميد علي شاه مجهول محل الاقامة بما ان المدعي/ابراهيم عبدالله احمد علي محمد التلب قد أقام عليك الدعوى وموضوعها المطالبة بمبلغ وقدره (٧٠٠٠٠) درهم والرسوم والمصاريف. وحددت لها جلسة يوم الخميس الموافق ٢٠١٨/٣/١ الساعة:٠٨,٣٠ ص بالقاعة:ch1.B.10 لذا فأنت مكلف بالحضور أو من يمثلك قانونيا وعليك بتقديم ما لديك من مذكرات او مستندات للمحكمة قبل الجلسة بثلاثة أيام على الأقل .

رئيس القسم

محاكم دبي
محاكم دبي الابتدائية

العدد ١٢٢٥٢ بتاريخ ٢٠١٨/٢/١٧
اعلان حكم بالنشر
في الدعوى رقم ٢٠١٧/١٨٣١ تجاري جزئي

الى المحكوم عليه/١- دوكيم للتجارة ش.ذ.م.م مجهول محل الاقامة نعلنكم بـان المحكمة حكمت بجلستها المنعقدة بتاريخ ٢٠١٧/١٢/١٩ في الدعوى المذكورة اعلاه لصالح/ريكون للكيماويات ش.ذ.م.م ويمثلها السيد/اوليفر فيراوو بالزام المدعي عليها باداء مبلغ (٤٠,٠٠٠) درهم للمدعية وفائدة ٩٪ من:٢٠١٧/٥/٢٣ وحتى السداد التام والزمت المدعي عليها المصاريف . حكما بمثابة الحضوري قابلا للاستئناف خلال ثلاثين يوما اعتبارا من اليوم التالي لنشر هذا الاعلان صدر باسم صاحب السمو الشيخ محمد بن راشد بن سعيد آل مكتوم حاكم دبي وتلى علنا.

رئيس القسم

محاكم دبي
محاكم دبي الابتدائية

العدد ١٢٢٥٢ بتاريخ ٢٠١٨/٢/١٧
اعادة اعلان بالنشر
في الدعوى ٢٠١٨/٣٣ تجاري جزئي

الى المدعي عليه /١-ستيين فيدال جوقينسين ٢- لي هونجكيون مجهول محل الاقامة بما ان المدعي/عمارة الحداثة للتجارة العامة ش.ذ.م.م قد أقام عليك الدعوى وموضوعها المطالبة بمبلغ وقدره (٣٦٠٠٠) درهم والفائدة والرسوم والمصاريف. وحددت لها جلسة يوم الخميس الموافق ٢٠١٨/٣/٨ الساعة ٨,٣٠ ص بالقاعة Ch1.C.13 لذا فأنت مكلف بالحضور أو من يمثلك قانونيا وعليك بتقديم ما لديك من مذكرات او مستندات للمحكمة قبل الجلسة بثلاثة أيام على الأقل وفي حالة تخلفك فان الحكم سيكون بمثابة حضوري.

رئيس القسم

محاكم دبي
محاكم دبي الابتدائية

العدد ١٢٢٥٢ بتاريخ ٢٠١٨/٢/١٧
مذكرة اعلان مدعى عليه بالنشر
في الدعوى ٢٠١٨/٦٦ تجاري جزئي

الى المدعي عليـه/ايزى لايف انترناشيونال للتجارة شـ.ذ.م.م ٢- محمد فهيم ظفر مجهول محل الاقامة بما ان المدعي/مصرف الهلال (شركة مساهمة عامة) ويمثله:ناصر مال الله محمد غانم قد أقـام عليك الدعوى وموضوعها المطالبة بالزام المدعي عليهما بالتضامن والتضامم والتكافل بمبلغ وقدره (٣٠٢,٢٥٥,٦٢) درهم والرسوم والمصاريف واتعاب المحاماة. وحددت لها جلسة يوم الثلاثاء الموافق ٢٠١٨/٢/٢٧ الساعة:٠٨,٣٠ ص بالقاعة:ch1.C.14 لذا فأنت مكلف بالحضور أو من يمثلك قانونيا وعليك بتقديم ما لديك من مذكرات او مستندات للمحكمة قبل الجلسة بثلاثة أيام على الأقل .

رئيس القسم

محاكم دبي
محاكم دبي الابتدائية

العدد ١٢٢٥٢ بتاريخ ٢٠١٨/٢/١٧
مذكرة اعلان مدعى عليه بالنشر
في الدعوى ٢٠١٨/٢٩٢ تجاري جزئي

الى المدعي عليه/دريم وركس اند ديزاينز سيرفيسز ش.ذ.م.م ٢-اني جـورج جورج جابريل مجهول محل الاقامـة بمـا ان المدعي/مؤسسـة احمـد عبـدالله للعقارات ويمثله:هاني رجب موسى عبدالله الجسمي قد أقام عليك الدعوى وموضوعها المطالبة بالزام المدعي عليهما بالتضامن والتضامم بمبلغ وقدره (١٥٤,٢٠٨) درهم والرسوم والمصاريف واتعاب المحاماة والفائدة ١٢٪ من تاريخ المطالبة وحتى السداد التام. وحددت لها جلسة يوم الاربعاء الموافق ٢٠١٨/٢/٢١ الساعة:٠٨,٣٠ ص بالقاعة:ch1.C.13 لذا فأنت مكلف بالحضور أو من يمثلك قانونيا وعليك بتقديم ما لديك من مذكرات او مستندات للمحكمة قبل الجلسة بثلاثة أيام على الأقل .

رئيس القسم

محاكم دبي
محاكم دبي الابتدائية

العدد ١٢٢٥٢ بتاريخ ٢٠١٨/٢/١٧
مذكرة اعلان مدعى عليه بالنشر
في الدعوى ٢٠١٨/١٧٦ تجاري كلي

الى المدعي عليه/سعيد لخدمات الفنية ش.ذ.م.م ويمثلها مديرها سعيد خان عبد الغفار خان مجهول محل الاقامة بما ان المدعي/فندق جلوريا والشقق الفندقية منطقة حرة ذ.م.م ويمثلها مديرها/محمد احمد فريد قد أقام عليك الدعوى وموضوعها المطالبة بفسخ عقد بيع بين المدعي والمدعي عليها بموجب اوامر شراء باجمالي مبلغ وقدره (٩٩٥,٠٠٠) درهم ورد شيك الدفعة المقدمة بالرقم (٠٢٤١٦٣) والمسحوب على بنك ابوظبي التجاري والرسوم والمصاريف واتعاب المحاماة. وحددت لها جلسة يوم الثلاثاء الموافق ٢٠١٨/٢/٢٧ الساعة:٠٩,٣٠ ص بالقاعة:ch1.C.15 لذا فأنت مكلف بالحضور أو من يمثلك قانونيا وعليك بتقديم ما لديك من مذكرات او مستندات للمحكمة قبل الجلسة بثلاثة أيام على الأقل .

رئيس القسم

محاكم دبي
محاكم دبي الابتدائية

العدد ١٢٢٥٢ بتاريخ ٢٠١٨/٢/١٧
اعلان حكم بالنشر
في الدعوى رقم ٢٠١٧/١٠٤٧ تجاري كلي

الى المحكوم عليه/١- عادل محمد علي بابكر مجهول محل الاقامة نعلنكم بان المحكمة حكمت بجلستها المنعقدة بتاريخ ٢٠١٧/٨/١٧ في الدعوى المذكورة اعلاه لصالح/الرحبي للتجارة العامة ش.ذ.م.م بالزام المدعي عليه بان يؤدي للمدعية مبلغ وقدره (٥,١٠١,٣٠٠) درهم والفائدة عنه بواقع ٩٪ سنويا من تاريخ الاستحقاق في:٢٠١٦/٧/١٠ وحتى السداد التام والزامك بالرسوم والمصاريف ومبلغ الف درهم مقابل اتعاب المحاماة . حكما بمثابة الحضوري قابلا للاستئناف خلال ثلاثين يوما اعتبارا من اليوم التالي لنشر هذا الاعلان صدر باسم صاحب السمو الشيخ محمد بن راشد بن سعيد آل مكتوم حاكم دبي وتلى علنا.

رئيس القسم

محاكم دبي
محاكم دبي الابتدائية

العدد ١٢٢٥٢ بتاريخ ٢٠١٨/٢/١٧
مذكرة اعلان مدعى عليه بالنشر
في الدعوى ٢٠١٨/١٨٦ تجاري كلي

الى المدعي عليه/محمد عمر فـاروق فـاروق احمـد شـودري مجهـول محل الاقامة بما ان المدعي/هاوارد جون باكر ويمثله:هاني رجب موسى عبدالله الجسمي قد أقـام عليك الدعوى وموضوعها المطالبة بالزام المدعي عليه بمبلغ وقدره (١٥٥٨٣١٤٠,٣٢) والرسوم والمصاريف واتعاب المحاماة والفائدة ٩٪ من تاريخ الاستحقاق وحتى السداد التام. وحددت لها جلسة يوم الاحد الموافق ٢٠١٨/٢/٢٥ الساعة:٠٩,٣٠ ص بالقاعة:ch1.C.15 لذا فأنت مكلف بالحضور أو من يمثلك قانونيا وعليك بتقديم ما لديك من مذكرات او مستندات للمحكمة قبل الجلسة بثلاثة أيام على الأقل .

رئيس القسم

محاكم دبي
محاكم دبي الابتدائية

العدد ١٢٢٥٢ بتاريخ ٢٠١٨/٢/١٧
مذكرة اعلان مدعى عليه بالنشر
في الدعوى ٢٠١٧/٢٦٢٨ تجاري كلي

الى المدعي عليه/كومباس اوشـن للشحن شـ.ذ.م.م منطقة حـرة جبل علي مجهول محل الاقامة بما ان المدعي/اس بي تي ميدل ايست للتجارة العامة ش.ذ.م.م قد أقام عليك الدعوى وموضوعها المطالبة الغاء الحجز التحفظي رقم ٢٠١٧/١٤٠ حجز تحفظي باسترداد محجوزات والزام المدعي عليهم بمبلغ (٦٧٠٢٨٢,٨٠) درهم والرسوم والمصاريف ومقابل اتعاب المحاماة. وحددت لها جلسة يوم الثلاثاء الموافق ٢٠١٨/٢/٢٠ الساعة:٠٨,٠٠ ص بمكتب ادارة الدعوى لذا فأنت مكلف بالحضور أو من يمثلك قانونيا وعليك بتقديم ما لديك من مذكرات او مستندات للمحكمة قبل الجلسة بثلاثة أيام على الأقل .

رئيس القسم

وزير الاقتصاد يطلع على أول وأكبر مشروع لزراعة اللؤلؤ في الشرق الأوسط برأس الخيمة

••رأس الخيمة –وام:

زار معالي سلطان بن سعيد المنصوري وزير الاقتصاد أمس الأول مشروع زراعة اللؤلؤ في خور الرمس بإمارة رأس الخيمة والذي يعد أول وأكبر مشروع لزراعة اللؤلؤ في الشرق الأوسط. واطلع معاليه - يرافقه سعادة عبدالله بن أحمد آل صالح وكيل وزارة الاقتصاد لشؤون التجارة الخارجية والصناعة وسعادة جمعة محمد الكيت الوكيل المساعد لشؤون التجارة الخارجية - من عبدالله السويدي مؤسس مشروع زراعة اللؤلؤ على الاساليب والطرق المستخدمة لزراعة اللؤلؤ والمراحل التي يمر بها وصولا لمرحلة الإنتاج.

وأكد معالي وزير الاقتصاد على أهمية هذه النوعية من المشاريع الوطنية التي تعكس التراث الثقافي والتاريخي لدولة الإمارات وارتباط أهل الإمارات بالبحر وتجارة اللؤلؤ بشكل خاص والتي شكلت عصب الاقتصاد الوطني قديما. وقال " من المدهش أن نرى مثل هذه المشاريع المبتكرة والمتطورة ونحن في شهر الابتكار بأيادي وطنية تسعى للريادة والابتكار لتعيد الحياة لاحد أهم مكونات اقتصادنا الوطني قديما وجزء من هويتنا الوطنية والتاريخية والثقافية ». بدوره أشار مؤسس المشروع عبدالله السويدي الى أن المشروع حظي بدعم ورعاية من صاحب السمو الشيخ سعود بن صقر القاسمي عضو المجلس الاعلى حاكم رأس الخيمة حيث كان هو الدافع والمحفز الرئيس لمواصلة العطاء لان الوطن يستحق منا المزيد ولولا هذا الدعم لما وجد هذا المشروع. وأوضح أن المشروع جاء بمبادرة فردية حبا وعشقا باللؤلؤ منذ ما يقارب عقداً من الزمن حيث نجح في حصد بعض من أرقى أصناف اللؤلؤ من البحار العربية وأتقن تقنيات اللؤلؤ المستزرع ونجح في انتاج أكثر من مائة ألف حبة منها في مزرعته في خور الرمس ..مشيرا الى ان هذه اللآلئ التي تحمل علامة "لآلئ السويدي" تزين الآن بعض مجموعات مصممي المجوهرات العالمية مثل ستيفن وبستر، وسارة هو، وفان كليف ومعوض ومجموعات خاصة من بعض عشاق اللؤلؤ .

ختام ناجح لمعرض بدايات السادس تحت شعار «هويتي صناعتي»

•• عجمان ـ الفجر

نظم مجلس سيدات أعمال عجمان في غرفة تجارة وصناعة عجمان الحفل الختامي لمعرض بدايات السادس تحت شعار "هويتي صناعتي" في مركز الشيخ زايد للمعارض والمؤتمرات بجامعة عجمان.

شهد الحفل الختامي للمعرض سعادة عبدالله المويجعي رئيس مجلس إدارة غرفة عجمان والدكتورة آمنة خليفة آل علي رئيس مجلس سيدات اعمال عجمان وممثلي الجهات الراعية والداعمة للمعرض والمشاركات.

وخلال الحفل أشاد سعادة عبدالله المويجعي بجهود ودور مجلس سيدات اعمال عجمان في تنظيم معرض بدايات واتاحة الفرصة لاستعراض منتجات سيدات الاعمال اللاتي برهن على استطاعتهن تقديم منتجات ذات جودة عالية وبحرفية تعزز من منافستهن في الاسواق، مشيرا إلى أهمية إتاحة الفرصة لرواد ورائدات الاعمال من تنظيم المعارض الموجهة لهم وتنظيم الدوات وورشة العمل لينعكس ذلك على أداء وإدارة مشاريعهم الخاصة.

وثمن جهود مختلف الجهات المعنية بدعم سيدات الاعمال في تسخير إمكانياتها لخدمة قطاع المرأة وتنمية قدراتها الاقتصادية كي تكون فاعلة ومساهمة حقيقية في الاقتصاد الوطني ونموه.

من جانبها اكدت الدكتورة آمنة خليفة ان المجلس يهدف من خلال معرض بدايات والمعارض التي ينظمها بشكل عام إلى الارتقاء بمصالح سيدات الاعمال وتذليل الصعوبات التي تواجههن وتوثيق روابط سيدات الاعمال مع الجهات الأخرى وربط مجتمع سيدات الاعمال مع بعضهن البعض ، وزيادة رضى المستفيدات والمتعاملين مع المجلس.

واشارت إلى ان اليوم الختامي للمعرض شهد توقيع مذكرة تفاهم بين هيدلاين للخدمات الاعلامية مع المعهد الدولي للدبلوماسية الثقافية . دبي، وبروتوكول تنفيذي مع الاعلامي الدكتور أحمد طقش كما وقعت هيدلاين شراكة استراتيجية مع سفراء مجلس الامارات التطوعي.

كما شهد المعرض جملة من الصفقات بين التي تمت بين مجلس سيدات اعمال عجمان وسيدات الاعمال المشاركات، واعلنت للحضور عن مبادرة جديدة اطلقها المجلس للترويج عن منتجات سيدات الاعمال تحت عنوان "هيرات».

وأشارت إلى ان مجلس سيدات اعمال عجمان يطمح خلال العام القادم إلى تنظيم معرض بدايات في المبنى الجديد لمجلس سيدات اعمال عجمان والذي سيمثل نقلة نوعية في خدمات المجلس الموجهة لرواد ورائدات الاعمال وتعزيز نمو اعمالهم واستدامتها.

هذا ونُظم في اليوم الختامي للمعرض مسابقة الطبخ المعد مسبقا من المنزل "شيف بدايات" والتي أشرف عليها الشيف أم راشد والشيف ام خالد.

وفي ختام الحفل قام سعادة عبدالله المويجعي والدكتورة آمنة خليفة بتكريم كافة الجهات الراعية والداعمة للمعرض.

ووجهت الدكتورة آمنة الشكر الجزيل لغرفة عجمان وجامعة عجمان على رعاية المعرض في نسخته السادسة وإلى كافة الجهات الداعمة على مساندتهم في انجاح المعرض كما وجهت الشكر لفرق العمل والجهات الإعلامية.

رينو تحقق أرباحا ومبيعات قياسية

•• باريس–أ ف ب:

أعلنت مجموعة "رينو" الفرنسية لصناعة السيارات امس أنها حققت أرباحا ومبيعات قياسية عام 2017 مع ارتفاع صافي أرباحها بنسبة 50 بالمئة حيث بلغ رقما قياسيا قدره 5،1 مليارات يورو (6،4 مليار دولار).

وارتفعت المبيعات في المجموعة التي تضم علامة "داسيا" التجارية منخفضة الكلفة بنسبة 14،7 بالمئة حيث بلغت 58،8 مليار يورو مستفيدة من دمج علامة "لادا" التجارية الروسية.

وقال رئيس مجلس إدارة المجموعة كارلوس غصن في بيان "كان 2017 عاما قياسيا جديدا بالنسبة لمجموعة رينو».

وأضاف أن النتائج التجارية والمالية تشكل ثمرة استراتيجيتنا المطبقة على مدى السنوات الماضية وجهود جميع موظفي المجموعة. وارتفع حجم المبيعات بنسبة 8،5 بالمئة إلى 3،76 مليون مركبة.

وتهدف الشركة في العام 2018 المحافظة على هامشها التشغيلي بإيرادات تصل إلى أكثر من 6 بالمئة وزيادة المبيعات.

ويوم الخميس، دعم مجلس إدارة الشركة طلب رئيسها التنفيذي البقاء في منصبه لولاية جديدة مدتها أربعة أعوام.

ويدير غصن، الفرنسي اللبناني الأصل والمولود في البرازيل، رينو منذ العام 2005 بعدما أنقذ شركة نيسان من الإفلاس عام 1999.

وتحت قيادته، احتل تحالف رينو-نيسان-ميتسوبيشي موقع صانع السيارات الأكثر مبيعا العام الماضي مع بيعه 10،6 مليون مركبة حول العالم.

الدولار يرتفع من أدنى مستوى في 3 سنوات

•• لندن–رويترز:

ارتفع الدولار من أدنى مستوى في ثلاث سنوات مقابل سلة عملات امس لكنه يتجه صوب تكبد أكبر خسارة أسبوعية في تسعة أشهر، في الوقت الذي فاقت فيه المعنويات السلبية للمستثمرين تجاه الدولار أثر أي دعم قد تحصل عليه العملة الأمريكية من ارتفاع عوائد سندات الخزانة.

وتأثرت العملة الأمريكية سلبا هذا العام بسبب عوامل مختلفة من بينها المخاوف من أن واشنطن قد تتبع استراتيجية تستهدف خفض الدولار والتآكل الملحوظ في ميزة عائد العملة في الوقت الذي بدأت فيه دول أخرى تقليص سياسة التيسير النقدي. وفي الوقت الذي انخفضت فيه عوائد سندات الخزانة الأمريكية لأجل عشر سنوات دون مستوى 2.9 بالمئة امس، ارتفع الدولار ليربح مؤشره 0.3 بالمئة وانخفض اليورو دون 1.25 دولار من أعلى مستوى في ثلاث سنوات. ويتجه مؤشر الدولار للانخفاض 1.8 بالمئة في أسبوع، وهو أكبر انخفاض منذ مايو أيار 2017. وجرى تداول الدولار مرتفعا 0.2 المئة خلال الجلسة عند 106.28 ين بعد أن انخفض في وقت سابق إلى مستوى جديد هو الأدنى في 15 شهرا عند 105.545 ين.

كورودا لولاية ثانية على رأس المركزي الياباني

•• طوكيو–أ ف ب:

رشحت الحكومة اليابانية امس هاروهيكو كورودا لولاية ثانية على رأس البنك المركزي مما يمنح الخبير المالي المخضرم مزيدا من الوقت لمحاربة الانكماش وتعزيز النمو في ثالث أكبر اقتصاد في العالم.

وجاء ترشيح كورودا ضمن لائحة أسماء عرضت على البرلمان واطلع عليه الصحافيون. وكان ترشيحه متوقعا على نطاق واسع.

اختار رئيس الحكومة شينزو آبي كورودا لاخراج اليابان من دوامة تدهور الأسعار. وأشرف كورودا على الخطة المالية الرئيسية لرئيس الوزراء.

وكورودو (73 عاما) هو الرئيس السابق لبنك التنمية الآسيوي. وفي حال إتمامه ولاية ثانية من خمس سنوات يصبح الحاكم الذي يمضي أطول مدة على راس البنك المركزي الياباني.

تولى كوروجو مهامه في آذار مارس 2013 وأشرف على تطبيق برنامج نقدي قوي لإعادة انعاش الاقتصاد الياباني المتعثر.

وأشرف على سياسة تيسير نقدي متشددة، وطبق في كانون الثاني يناير معدلات فائدة سلبية لأول في تاريخ البنك المركزي الياباني، ليفرض رسوما على الاموال المودعة لدى البنك.

وتعهد البنك المركزي ايضا الابقاء على عائدات السندات الحكومية لمدة 10 سنوات حوالى الصفر، مواصلا عمليات الشراء بحسب الضرورة.

يحمل كورودا شهادات من جامعتي طوكيو واكسفورد، وامضى عشرات السنوات في وزارة المالية اليابانية وتولى رئاسة بنك التنمية الاسيوي ومقره مانيلا في 2005

توقعات بنمو سوق الشرق الأوسط لقطع غيار السيارات ليتجاوز الـ15 مليار دولار بحلول 2021

•• دبي–الفجر:

توقع خبراء صناعة السيارات نمو عائدات مبيعات قطع غيار واكسسوارات السيارات بمنطقة الشرق الأوسط خلال السنوات المقبلة وأفادت مؤسسة "تك ساي» TechSci الدولية لبحوث الأسواق أن عائدات مبيعات المحركات ومكونات السيارات، الأنظمة، الإطارات واكسسوارات السيارات ستتجاوز 15 مليار دولار بحلول 2021 مقابل حوالي 12.3 مليار دولار في 2017، بمعدل نمو سنوي مركب نسبته 5 %.

وعلى صعيد متصل، أكد الرئيس التنفيذي لشركة ميسي فرانكفورت الشرق الأوسط، أحمد باولس، على نمو الدورة القادمة لأكبر معرض متخصص في سوق قطع غيار واكسسوارات السيارات وخدمات ما بعد البيع "أوتوميكانيكا دبي 2018" الذي ينطلق في مركز الدولي للمؤتمرات والمعارض خلال الفترة من الأول وحتى الثالث من مايو.

وأشار باولس: تستعد أكبر الأسماء في عالم صناعة السيارات إلى إطلاق أحدث الابتكارات والمنتجات العالمية للمرة الأولى من خلال أوتوميكانيكا دبي.

كما أوضح باولس، قائلا: تشكل سيارات الركاب قطاع مركبات هام في الشرق الأوسط وأفريقيا، فيما سيعزز استقرار أسعار النفط والبنية التحتية الحكومية الهامة في عدد من دول المنطقة النمو في قطاع المركبات التجارية في السنوات القادمة.

على مدى دوراته الـ 15 نجح أوتوميكانيكا دبي في جلب أبرز علامات خدمات المركبات إلى هذه المنطقة سريعة النمو، ليوفر فرصة هامة للتواصل مع العملاء المحتملين الجدد، والتفاعل المباشر مع العملاء الحاليين، والتعريف بالعلامة وترسيخ مكانتهم كموردين موثوقين للمنتجات والخدمات عالية الجودة لخدمات المركبات.

دبي تشهد الإطلاق العالمي لأحدث ابتكارات سوق قطع غيار السيارات

تدشن شركة IQR الأسبانية لإنتاج الشحوم التي تحمل علامة ماتركس أعمالها في منطقة الخليج لإيجاد شركاء جدد فيما تهدف شركة أوتوبامبس من المملكة المتحدة إلى بحث سبل تعزيز حجم الأعمال بالمنطقة بشأن توريد قطعها لخدمات المركبات ليس لصناعة السيارات فحسب، وإنما للتطبيقات الصناعية، الزراعية والبحرية أيضا.

كما تتطلع شركة ألكو فيلترز الأوروبية إلى البناء على عائدات بملايين الدولارات التي تحققها كل عام في الشرق الأوسط لتشكيلتها الواسعة لـ 3،500 فلتر، وذلك عقب ترسيخ حضورها الإقليمي منذ سنوات.

تشارك هذه الشركات الثلاث ضمن أكثر من 2،000 عارضا من 57 دولة في الدورة القادمة لمعرض أوتوميكانيكا دبي 2018 ، وهو المعرض التجاري الدولي الأكبر لصناعة خدمات المركبات وما بعد البيع في الشرق الأوسط وأفريقيا.

تؤكد أبحاث شركة TechSci التحليلية على انطباع العارضين الإيجابي عن المنطقة والتي تقدر أن ارتفاع مبيعات مركبات الركاب والمركبات التجارية الجديدة على مستوى الشرق الأوسط سيكون له تأثيره الإيجابي معدلات الطلب على سوق خدمات المركبات.

وتدعم الأبحاث الإيجابية الشركات العارضة، حيث تستعد شركات مثل آلكو، IQR، و أوتوبامبس إلى إطلاق العديد من المنتجات الحديثة، بالإضافة إلى مئات العارضين الآخرين الذين يستعدون للنسخة السادسة عشر القادمة من معرض أوتوميكانيكا دبي 2018.

وسوف تطلق شركة آلكو فيلترز، العارض الدائم في معرض الأيام الثلاث، تشكيلتها الجديدة من الفلاتر للسيارات، الشاحنات، معدات تحريك التربة ومحركات القرطاسية. وقال لويزوس لوكا، المدير التنفيذي في آلكو: نشارك في أوتوميكانيكا دبي منذ 2006، وقد حققنا بشكل تراكمي أعمالا جديدة تزيد قيمتها على عشرة ملايين دولار في الشرق الأوسط.

وتابع قائلا: في ظل حضورنا القوي في المنطقة نحرص على لقاء العملاء الحاليين من خلال أوتوميكانيكا دبي 2018 وتوسيع قاعدة عملائنا من خلال لقاء محتملين جدد. تبلغ نسبة الزوار الدوليين للمعرض التجاري 52 % كما أن القيمة الحالية لسوق خدمات المركبات في الشرق الأوسط تجعل من المعرض حدثا واجب الحضور.

من جانبه قال جوزيه كروسيز، الرئيس التنفيذي في IQR، العارض الجديد في أوتوميكانيكا دبي 2018 أن المشاركة في المعرض تأتي في إطار استراتيجية عامة للوصول إلى شركاء جدد في دول لا تتواجد فيها الشركة ونعمل حاليا في 35 دولة وتتركز كل جهودنا في توسيع شبكتنا الدولية لنصبح علامة عالمية.

«كما ندشن أعمالنا في منطقة دول مجلس التعاون الخليجي ولذلك فإن المشاركة في أوتوميكانيكا دبي 2018 تمكننا من تقديم علامتنا وقيمنا للمشاركين في المعرض».

وفي سياق متصل تطلق شركة Autopumps العديد من المنتجات في أوتوميكانيكا دبي 2018 بما في ذلك تمديد تشكيلتها من المضخات التجارية والصناعية. وقال بيل كوتون، المالك والمدير التنفيذي للشركة: "نقدم خبراتنا في تصنيع وتوريد أعمدة الحدبات، الهزازات، صمامات المحركات لتطبيقات مركبات السلع السريعة، الزراعية، البحرية والثقيلة».

«إننا ننظر إلى الشرق الأوسط كسوق قوي يحقق نموا ملحوظا في قطاع قطع غيار المركبات التجارية، كما أن دبي هي المركز الإقليمي لهذا القطاع وتعد من اللاعبين البارزين على الساحة العالمية. ويعد أوتوميكانيكا دبي أحد المعارض التجارية الرئيسية في قطاع القطع التجارية، ونشارك في هذه المنصة للقاء أبرز اتصالات الصناعة وصانعي القرار وتعزيز أعمالنا في المنطقة».

يغطي أوتوميكانيكا دبي 2018 الذي تنظمه ميسي فرانكفورت الشرق الأوسط ستة أقسام للمنتجات هي القطع والمكونات، الالكترونيات والأنظمة، الاكسسوارات والتخصيص، الإصلاح والصيانة، غسيل السيارات، العناية بها وإعادة التهيئة، والإطارات والبطاريات.

ويتأكد الطابع العالمي للمعرض من خلال مشاركة 25 جناحا دوليا و36 رابطة تجارية دولية إلى جانب 90 % من العارضين

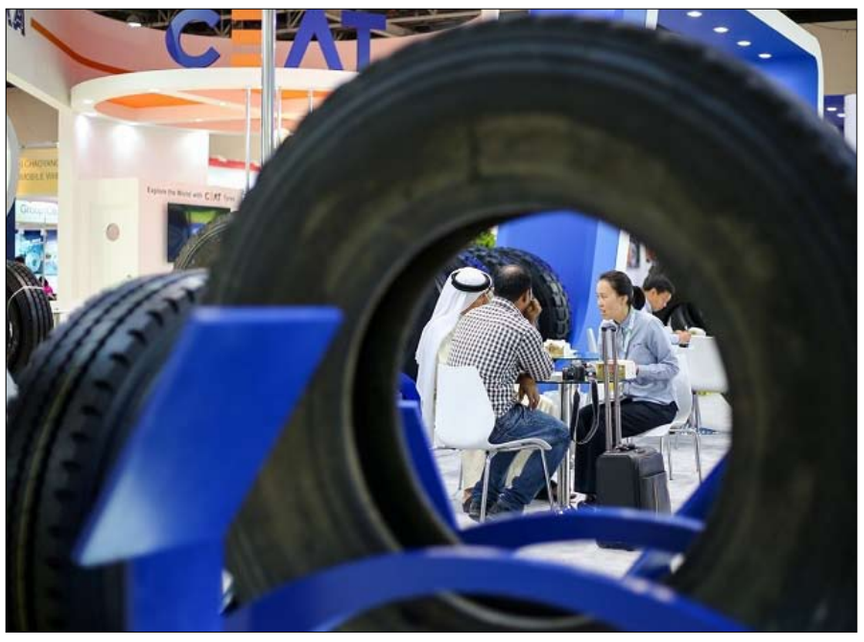

النمسا تقرر المشاركة في إكسبو 2020 دبي

•• فيينا-وام:

قرر مجلس وزراء النمسا برئاسة المستشار سباستيان كورتس رئيس الوزراء مشاركة النمسا في "إكسبو 2020 دبي" وخصص المجلس ميزانية قدرها 16,45 مليون يورو للمشاركة. واعتبرت مارجاريت شرامبوك وزيرة الاقتصاد النمساوية أن "المشاركة في إكسبو 2020 دبي فرصة كبيرة أمام الشركات النمساوية لتقديم منتجاتها إلى الملايين الذين سيزورون المعرض. وأعلنت وزيرة الاقتصاد عن توقيع اتفاقية تعاون مع رئيس غرفة الاقتصاد الاتحادية كريستوف لايتل في إطار العمل على ظهور النمسا بشكل مشرف في إكسبو 2020 دبي ودعم برنامج شامل يظهر تنوع وكفاءة اقتصاد النمسا في مجالات مختلفة تشمل العلوم والفن والثقافة. وعبّرت الوزيرة شارمبوك عن سعادتها باشتراك النمسا في إكسبو 2020 دبي وأوضحت في مؤتمر صحفي بحضور كريستوف لايتل أن "إكسبو 2020 دبي" يعد بمثابة نافذة للترويج تجذب ملايين الزائرين. مشيرة إلى أن شعار إكسبو 2020 دبي "تواصل العقول وصنع المستقبل" يتوافق بشكل تام مع اقتصاد النمسا الابتكاري النشط.. وتعهدت شارمبوك بتقديم النمسا في إكسبو 2020 دبي كدولة حديثة رائدة في مجال الابتكار تتمتع بمزيج كبير من الصناعات وموقع جيوسياسي مثالي. ومن جانبه ثمن كريستوف لايتل رئيس غرفة الاقتصاد الاتحادية الأثر الإيجابي لمشاركة النمسا في إكسبو 2020 دبي على العلاقات الاقتصادية النمساوية الإماراتية الثنائية ولفت إلى أن دولة الإمارات العربية المتحدة هي أكبر شريك تجاري واقتصادي للنمسا في منطقة الخليج. وولفت الى ان اهتمام النمسا بتعزيز علاقاتها الاقتصادية والتجارية مع دولة الامارات يظهر ايضا من خلال عدد المشاركين الكبير في المعارض والمناسبات التي ينظمها المكتب التجاري النمساوي في دبي وأبو ظبي ..مشيرا الى ان زيادة عدد الشركات النمساوية التي تتخذ من الإمارات مقراً لها يعكس جاذبية السوق الاماراتي للشركات النمساوية.

الذهب لأكبر مكسب أسبوعي في عامين

•• واشنطن-رويترز:

ارتفعت أسعار الذهب امس متجهة إلى أكبر مكسب أسبوعي بالنسبة المئوية في نحو عامين بدعم من تراجع الدولار في الوقت الذي يتطلع فيه المستثمرون إلى التحوط من التضخم. وارتفع الذهب في المعاملات الفورية 0.4 بالمئة إلى 1358.40 دولار للأوقية (الأونصة) بحلول الساعة 0801 بتوقيت جرينتش بعدما كان قد لامس أعلى مستوى في ثلاثة أسابيع عند 1360 دولارا للأوقية. والمعدن الأصفر مرتفع بأكثر من ثلاثة بالمئة هذا الأسبوع ويتجه لأفضل أداء أسبوعي منذ الأسبوع المنتهي في 29 أبريل نيسان 2016. وقفز الذهب في العقود الأمريكية الآجلة 0.4 بالمئة إلى 1360.90 دولار للأوقية اليوم الجمعة. وزاد المعدن أربعة في المئة بعدما كان قد بلغ الأسبوع الماضي أدنى مستوى في شهر عند 1306.81 دولار للأوقية، والسبب الأبرز في ذلك تراجع الدولار الذي هبط لأدنى مستوى في ثلاثة أعوام مقابل سلة عملات اليوم الجمعة. ومن بين المعادن النفيسة الأخرى ارتفعت الفضة 0.3 بالمئة في التعاملات الفورية إلى 16.92 دولار للأوقية وزاد البلاتين 0.8 بالمئة إلى 1008.90 دولار للأوقية بينما ربح البلاديوم 0.7 بالمئة مسجلا 1025 دولارا للأوقية.

مدير هيئة سياحة لوزان السويسرية :

الإمارات والسعودية والكويت وسلطنة عمان من أهم الأسواق السياحية

الجولة الخليجية حققت نتائج مهمة تم خلالها إبرام اتفاقيات جديدة

•• أبوظبي-الفجر:

شاركت هيئة سياحة لوزان، في الجولة الترويجية التي شملت عدد من دول مجلس التعاون الخليجي الأسبوع الجاري، لتعزيز المنتج السياحي السويسري، والتعريف بمدينة لوزان السويسرية.

وقال والتر لوزر، مدير أسواق دول مجلس التعاون الخليجي بهيئة لوزان للسياحة ان هذه الجولة تهدف جذب مواطني دول مجلس التعاون الخليجي والمقيمين فيها لزيارة هذه المدينة الأوروبية الساحرة.

وأكد ان دولة الامارات والسعودية والكويت وسلطنة عمان تعتبر من أهم الأسواق السياحية لهيئة لوزان، مشيراً الى النمو الكبير في أعداد السياح من هذه الدول والذي ارتفع بنسبة 11% العام الماضي.

وتعليقاً على هذه الجولة الترويجية، قال والتر لوزر "لقد حققت هذه الجولة الترويجية نجاحاً استثنائياً ، حيث أبرمنا العديد من الاتفاقيات مع كبار منظّمي الرحلات السياحية ووكالات السفر في عدد من الدول الخليجية، وتمّ تزويدهم بباقات سياحية عديدة ومتنوّعة لزيارة مدينة لوزان» .

وأعرب عن أمله في أن يكون موسم الصيف القادم مثمراً، ونتطلّع إلى زيادة أعداد الضيوف القادمين من دول مجلس التعاون الخليجي لزيارة مدينة لوزان، خاصة وأن شهر رمضان لهذا العام سيحلّ قبل بدء موسم السياحة الصيفية.

وأوضح أن مدينة لوزان تحتل مرتبة مُتقدّمة كإحدى أكثر المدن الأوروبية التي تستقطب السياح والزوار من كافة دول العالم، فهي موطن بحيرة جنيف، أكبر بحيرة طبيعية في أوروبا الغربية، مما يوفّر لهذه المدينة مناظر بانورامية رائعة.

واجتمع ممثلو هيئة لوزان للسياحة مع أكثر من 160 من وكلاء السفر ومنظّمي الرحلات السياحية لمناقشة الخطط المستقبلية الخاصة بتنظيم باقات البرامج السياحية قبل الجولة الترويجية، والتي بدأت من إمارة رأس الخيمة ، وسلطنة عُمان والكويت، وجدة والرياض بالمملكة العربية السعودية.

وأوضح السيد لوزر بقوله " لقد ساهمت هذه الجولة السياحية الترويجية في إلقاء الضوء على "أكواتيس" أحدث علامة بارزة للجذب السياحي في مدينة لوزان السويسرية، التي تفخر بتقديم أروع الأنشطة المُثيرة للسياح من جميع الفئات العمرية.

ويُمثل "أكواتيس" أكبر حوض للسمك بسعة تصل إلى 3500 متر مربع من المياه العذبة، تمّ تصميمه ليكون أكبر منبر للتعليم البيئي والترفيهي في أوروبا، حيث يتألف من عشرين نظاماً من النظم الايكولوجية المختلفة ويحتضن أكثر من عشرة آلاف نوع من الأسماك.

وقام وفد هيئة لوزان للسياحة خلال هذه الجولة بتعريف عملائه المُحتملين عن إطلاقه لـ "بطاقة سفر" يحصل عليها الضيف عند تسجيل دخوله في أي من الفنادق داخل مدينة لوزان، لضمان استمتاعه بالتنقّل مجاناً في القطارات، المترو والحافلات.

ومن الجدير بالذكر بأن مدينة لوزان تشتهر بسمعة عريقة كمدينة للرعاية الصحية تقدّم مجموعة واسعة من الخدمات في قطاع الصحة والعلاجات التجميلية للعائلات والمقيمين في دولة الإمارات العربية المتحدة ودول مجلس التعاون الخليجي، وذلك من خلال استخدام أحدث تقنيات التكنولوجيا العلاجية المبتكرة. كما قامت المدينة مؤخراً بإبرام شراكة طبّية مع كلينيك مونتشويسي و كلينيك ماتينيون لتوفير خدمات طبية وعلاجية وفقاً لأعلى مستويات الجودة ومنح الضيوف تجارباً لا تنسى.

وتزدهر مدينة لوزان، بالعديد من الفرص الفريدة، فهي مركز لبعض من أفضل المدارس الخاصة في أوروبا مثل كوليج شامبيت، ومدرسة بريلانتمونت إنترناشونال، المؤسستان التعليميتان اللتان تتميّزان بكثرة أعداد الخريجين الحاصلين على التفوق الأكاديمي، كما ترحّبان بالطلاب من جميع أنحاء العالم.

عمال سكك حديد فرنسا يتظاهرون مع موظفي القطاع العام

•• باريس-أ ف ب:

دُعي عمال سكك الحديد في فرنسا امس للانضمام إلى تظاهرة ينظمها موظفو القطاع العام الشهر المقبل ضد أجندة إصلاحات الرئيس ايمانويل ماكرون في تحرك سيشكل اختبارا رئيسيا لمدى قدرتهم على التأثير.

ودعا رئيس الاتحاد العام للعمل (سي جي تي) أكبر نقابة عمالية في فرنسا، إلى التظاهر في 22 آذار مارس المقبل للاحتجاج على خطة حكومية تقضي بإلغاء بعض الامتيازات الممنوحة لعمال السكك. وجاء إعلان النقابة غداة تسليم حكومة ماكرون الوسطية تقريرا يدعو الى إصلاح قطاع السكك الحديد الذي يعاني من المديونية. وأعلن رئيس الاتحاد العام للعمل فيليب مارتينيز لإذاعة "فرانس انتر" ان "عمال السكك الحديد سينظمون تظاهرة وطنية في 22 آذار مارس حيث سيدافعون بالتأكيد عن الخدمات العامة ووظائفهم ووضعهم». ويتوقع أن تخرج تظاهرة لموظفي القطاع العام في اليوم ذاته ضد عملية إصلاح تتضمن حزمة للاستغناء عن العمالة الزائدة عن الحاجة وتدعو لمزيد من العقود قصيرة الأجل.

ويريد ماكرون إلغاء 120 ألف وظيفة في القطاع العام خلال سنواته الخمس في السلطة. واجه ماكرون البالغ من العمر 40 عاما، أول سلسلة تظاهرات نظمها الاتحاد العام للعمل في أيلول سبتمبر وتشرين الأول اكتوبر العام الماضي على خلفية تعديلات أدخلها على قانون العمل. ولم تنجح التظاهرات في ثنيه عنها.

وأثار النصر الذي حققته الحكومة في هذا السياق تساؤلات بشأن مدى احتفاظ اتحادات العمال الفرنسية التي كانت تقلق المسؤولين في الماضي، بقدرتها على تحريك الشارع وتعطيل الخدمات العامة.

ألمانيا تبدي اهتماما بمشروعات دبي الرائدة في مجال الطاقة النظيفة

•• دبي -وام:

أبدت ألمانيا اهتماما بالمشاركة في مشروعات دبي الرائدة في مجال الطاقة النظيفة والمتجددة والمياه .

جاء ذلك خلال استقبال سعادة سعيد محمد الطاير العضو المنتدب الرئيس التنفيذي لهيئة كهرباء ومياه دبي في مكتبه سعادة غوتس لينغنتال سفير جمهورية ألمانيا الاتحادية يرافقه وفد من شركة ويلو الألمانية الرائدة في صناعة المضخات والعضو في "شراكة المياه الألمانية" ضم أوليفر هيرمس الرئيس التنفيذي للشركة وبيتر شتام عضو مجلس إدارة "شراكة المياه الألمانية" وسفينيا أهلبورغ مديرة الشؤون الدولية في ويلو وبشارة خليل الرئيس التنفيذي لشركة "ويلو-الشرق الاوسط».

وأشاد السفير الألماني خلال اللقاء - الذي بحث في سبل تعزيز أطر التعاون وتفعيل مساهمة الشركات الألمانية في مشاريع المياه والطاقة في دبي ودولة الإمارات - بجهود هيئة كهرباء ومياه دبي الحثيثة لتحقيق التنمية المستدامة في إمارة دبي وتخفيض البصمة الكربونية للإمارة لتحقيق مستقبل أفضل للأجيال القادمة من خلال امتلاك دبي كل المقومات للوصول إلى المراتب الأولى عالميا .

وأكد سعادة سعيد محمد الطاير على أهمية التعاون الاستراتيجي بين هيئة كهرباء ومياه دبي والمؤسسات والشركات الألمانية في المجالات المتعلقة بقطاعي المياه والطاقة والعمل على تطويرها إلى آفاق أوسع والاستفادة من الخبرات التي يتميز بها كلا الجانبين.

واستعرض الطاير أهم المشاريع التطويرية والمبادرات الاستراتيجية التي تنفذها الهيئة في إمارة دبي تحقيقاً لرؤية صاحب السمو الشيخ محمد بن راشد آل مكتوم نائب رئيس الدولة رئيس مجلس الوزراء حاكم دبي "رعاه الله». مشيرا إلى أن مشاريع الهيئة تسير وفق استراتيجية دبي للطاقة النظيفة 2050 التي أطلقها سموه لتحويل دبي إلى مركز عالمي للطاقة النظيفة والاقتصاد الأخضر.

وأوضح ان الهيئة حققت نتائج منافسة للغاية تفوقت حتى على القطاع الخاص متجاوزة في ذلك نخبة الشركات الأوروبية والأميركية في الكفاءة والاعتمادية وذلك بخفض نسبة الفاقد في شبكات نقل وتوزيع الكهرباء إلى نحو 3.3% مقارنة مع نسبة 6 - 7% في أوروبا والولايات المتحدة الأميركية إلى جانب تمكنها من تحقيق أقل معدل انقطاع الكهرباء لكل مشترك سنوياً على مستوى العالم بمتوسط 2.68 دقيقة مقارنة مع 15 دقيقة مسجلة لدى نخبة شركات الكهرباء في دول الاتحاد الأوروبي.

كما تطرق لجهود الهيئة في دعم مبادرة "دبي الذكية" لجعل مدينة دبي أذكى وأسعد مدينة في العالم وإطلاق "ديوا الرقمية" الذراع الرقمي لهيئة كهرباء ومياه دبي وشروع الهيئة في تطبيق نموذج رائد للمؤسسات الخدماتية يستند إلى الابتكار في مجالات الطاقة المتجددة وتخزين الطاقة والذكاء الاصطناعيّ والخدمات الرقمية.

مبيعات التجزئة البريطانية ترتفع في يناير

•• لندن-رويترز:

أظهرت بيانات رسمية امس ارتفاع مبيعات التجزئة البريطانية قليلا في يناير كانون الأول بما يشير إلى أن طلب المستهلكين ظل فاترا في بداية 2018.

وقال مكتب الإحصاءات الوطنية إن البريطانيين بدأوا عام 2018 بإنفاق يفوق المعتاد على الملابس الرياضية لكن انخفاض مبيعات الأغذية بدد أثر هذه الزيادة.

وإجمالا، زاد حجم مبيعات التجزئة 0.1 بالمئة على أساس شهري ليأتي دون توقعات المحللين في استطلاع للرأي أجرته رويترز بتسجيل زيادة شهرية نسبتها 0.5 بالمئة بعد انخفاض بنسبة 1.4 بالمئة في ديسمبر كانون الأول. وحتى على أساس سنوي، فإن الزيادة جاءت أقل مما توقعه خبراء الاقتصاد إذ سجلت مبيعات التجزئة نموا قدره 1.6 بالمئة، وهو الأعلى منذ أغسطس آب لكنه عند النطاق الأدنى للتوقعات.

وبالنظر إلى فترة الثلاثة أشهر حتى يناير كانون الثاني، والتي تستبعد التقلبات الشهرية، فإن المبيعات ارتفعت 0.1 بالمئة فقط بعد زيادة 0.5 بالمئة في الأشهر الثلاثة حتى ديسمبر كانون الأول مما يمثل أضعف فترة قوامها ثلاثة أشهر منذ أبريل نيسان 2017. وانخفضت مبيعات الأغذية 0.9 بالمئة في يناير كانون الثاني من حيث الحجم بالمقارنة مع مستواها قبل عام، وهو أكبر انخفاض منذ أكتوبر تشرين الأول. وقال مكتب الإحصاءات الوطنية إن النمو القوي غير المعتاد في مبيعات المعدات الرياضية في يناير كانون الثاني، بما في ذلك الملابس الرياضية، تبدد أثره بسبب انخفاض مبيعات الأغذية.

المركزي: اتفاق خفض الإنتاج يضر باقتصاد روسيا

•• موسكو-رويترز:

قال البنك المركزي الروسي في بيان امس إن الاتفاق العالمي لخفض إنتاج النفط بين أوبك ودول غير أعضاء في المنظمة لدفع سعر الخام للارتفاع قد يؤثر سلبا على اقتصاد البلاد في 2018. واتفقت منظمة البلدان المصدرة للبترول أوبك ومصدرين آخرين كبار من بينهم روسيا على الإبقاء على قيود مشتركة مفروضة على إمدادات الخام للعام الثاني بهدف خفض المخزونات ودعم الأسعار. وتقول روسيا إنها تخفض إنتاج النفط بمقدار 300 ألف برميل يوميا من ذروة إنتاجها التي بلغت 11.247 مليون برميل يوميا في أكتوبر 2016. وقال البنك إن من المرجح أن تؤثر التخفيضات على الاقتصاد ككل. و من المتوقع أن يزيد استهلاك السيارات من الوقود الأحفوري في منتصف العقد الثالث من القرن الحادي والعشرين، مما سيؤثر سلبا على أسعار النفط.

إشراق العقارية تعلن عن نتائج مالية أولية ممتازة للعام 2017

•• أبو ظبي-الفجر:

أعلنت إشراق العقارية ش.م.ع "إشراق" عن نتائجها المالية الأولية غير المدققة للعام 2017، والتي أظهرت تحقيقها ما مجموعه 32.2 مليون درهم إماراتي من الأرباح الصافية، مقارنة بـ 301 مليون درهم إماراتي من الخسائر الصافية خلال العام الأسبق 2016.

حققت "إشراق" عدد ملفت من الإنجازات وخطت وخطوات هامة على صعيد التطوير العقاري خلال العام 2017 ، شملت إطلاق أعمال بناء مشروع مارينا رايز الواقع في جزيرة الريم، حيث يضم المشروع 233 شقة ومن المتوقع إنجازه وتسليمه بنهاية الربع الرابع من عام 2019.

كما أنجزت إشراق التصاميم الخاصة بمشروع جميرا رايز الواقع ضمن قرية جميرا الدائرية JVC في إمارة دبي. وتتطلع إلى ترسية عقود البناء العائدة لمشروعها الرائد غايتواي والواقع بين جسر المقطع وجسر الشيخ زايد في أبوظبي، خلال الربع الثاني من عام الجاري 2018.

وخلال العام 2017، حقق مشروع "نوران مارينا" للشقق الفندقية، المملوك بالكامل من قبل إشراق، نسبة إشغال مرتفعة بلغت 91.4٪ مقارنة بنسبة 85.4٪ في العام الأسبق.

كما تمكنت الشركة من توظيف كامل رأسمالها في استثمارات مدرة للدخل لتعزيز عوائدها.

وعلى صعيد الشركة، منح المجلس التنفيذي لإمارة أبوظبي في ديسمبر 2017 شركة "إشراق" الحق في تملك الأراضي والعقارات في كافة أنحاء إمارة أبوظبي. وبذلك أصبح بإمكان إشراق الاستحواذ على الأراضي والعقارات خارج نطاق مناطق الاستثمار في أبوظبي، ما شكل نقطة تحول لخطط النمو طويلة الأمد للشركة، ستمكنها من توسيع أعمالها بشكل كبير في نطاق أبوظبي.

وعلى مدار العام المنصرم، حققت إشراق تقدما كبيرا في مفاوضاتها مع شركة ريم للاستثمار ش.م.خ.، فيما خص الصفقة الاستراتيجية المتعلقة باستحواذ ريم للاستثمار حصة استراتيجية في إشراق، والتي من المرتقب ان يتم إنجازها خلال الربع الثاني من العام 2018. حيث من المتوقع أن تؤدي تلك الصفقة التاريخية إلى تحويل إشراق إلى ثاني أكبر شركة للتطوير العقاري مدرجة في سوق أبوظبي المالية.

شاركا في فعاليات مهرجان سلطان بن زايد للقدرة والتحمل

حمدان وزايد بن محمد بن خليفة يكرمان الفائزين بسباقات اليوم الثاني

الفارسة آنا سيسيليا بطلة للملكية الخاصة

الفارس عبدالله الحمادي يواصل تصدر السباق المفتوح 243 كلم

مهرجان تراثي مصاحب.. وطلبة وسياح في حضرة المهرجان

توَّج الشيخ حمدان بن محمد بن خليفة بن زايد آل نهيان والشيخ زايد بن محمد بن خليفة بن زايد آل نهيان امس الجمعة في قرية بوذيب العالمية للقدرة بمنطقة الختم الفائزين في منافسات اليوم الثاني من سباقات مهرجان سمو الشيخ سلطان بن زايد آل نهيان لركوب القدرة والتحمل في دورته الثانية عشرة التي تختتم مساء اليوم السبت، والذي تنظمه القرية التابعة لنادي تراث الإمارات برعاية كريمة من سمو الشيخ سلطان بن زايد آل نهيان، ممثل صاحب السمو رئيس الدولة رئيس نادي تراث الإمارات، وذلك بالتعاون مع اتحاد الإمارات للفروسية، وبمشاركة عشرات الفرسان والفارسات من عدد كبير من اسطبلات الدولة العامة والخاصة. وشارك سموهما في سباق تعليمي للفروسية على هامش فعاليات المهرجان.

وقام الشيخ حمدان بن محمد بن خليفة بن زايد آل نهيان والشيخ زايد بن محمد بن خليفة بن زايد آل نهيان بتكريم الفائزين في سباق الخيول ذات الملكية الخاصة للقدرة لمسافة 101.01 كيلومترا، وذلك بحضور سعادة سنان أحمد المهيري المدير التنفيذي للأنشطة والفعاليات في النادي، حيث توج سموهما الفارسة آنا سيسيليا بطلة لسباق كأس سمو الشيخ سلطان بن زايد آل نهيان للخيول ذات الملكية الخاصة لمسافة 101.01 كيلومترا من اسطبلات فيصل بن زعل على صهوة الجواد أوران بارك، فيما جاءت في المركز الثاني الفارسة مارجيكي فيسر من اسطبلات عبدالله أمين على صهوة الجواد كاستلبر ، فيما حل ثالثا الفارس جوناتان لوبيز من اسطبلات الكمدة على صهوة الجواد ريانا راهانا

تكريم طلاب الأكاديمية في التأهيلي 40.28

وكرم سموهما الفرسان المشاركين في سباق جولة طلاب أكاديمية بوذيب للفروسية، حيث كان سموهما قد شاركا بعد ظهر أمس الجمعة في سباق هذه الجولة التي أقيمت على هامش فعاليات الكأس ، وبمشاركة عدد من فرسان الأكاديمية، حيث تُعد تأهيليات بوذيب منفذا رئيسا لمثل هذه السباقات، إذ تضطلع الأكاديمية بتأهيل فرسان ترفد بهم فروسية الإمارات بدماء جديدة، فيما يهدف هذا السباق التدريبي إلى تعليم المشاركين على كيفية التعامل مع سباقات القدرة وفقا لقوانين بروتوكول بوذيب. والتعرف على أسلوب التعامل مع المسارات الطبيعية، واكتساب المزيد من الخبرة في التعامل مع خيل السباقات وطرق المحافظة عليها.

الجولة الثانية لمنافسات كأس المهرجان

وكان الشوط الأول من المرحلة الثانية لمسافة 80.84 كم من السباق المفتوح للقدرة لمسافة 243.15 المصنف دوليا بثلاث نجوم قد أنطلق بمشاركة 24 فارسا وفارسة من أصل 34 مشاركا خاضوا منافسات المرحلة الأولى. وواصل الفارس عبدالله محمد حسن الحمادي تصدر انطلاقة المتنافسين في هذا الشوط ليكون من أقوى المنافسين على كأس المهرجان.

وعبرت الفارسة آنا سيسيليا الفائزة ببطولة سباق الملكية الخاصة عن سعادتها بإحراز اللقب ، ووصفت المهرجان بالاحتفالية الرياضية للقدرة، نظرا لما تتمتع به من تنوع في الخبرات وقوة التنافس والتحدي بين نخبة من أقوى فرسان القدرة خاصة في ظل برتوكول بوذيب التي تهتم بالخيل والفارس وتجري في مسارات طبيعية .. ووجهت الشكر الى سمو الشيخ سلطان بن زايد آل نهيان على دعمه للمشاركين ولرياضة القدرة والعمل على تطويرها.. وقالت ان ما لمسناه من دعم واهتمام قد ساهم في تقديم منافسة لا تقل أهمية وإثارة عن المنافسات العالمية على كافة المستويات.

مهرجان تراثي مصاحب

تتزين قرية بوذيب العالمية للقدرة كعادتها في استضافة إي من فعاليات الفروسية، من خلال تجهيز كافة مرافق القرية، لا سيما القرية التراثية المصغرة التابعة للنادي، المقامة على هامش السباق، وتشمل ركنا لإصدارات مركز زايد للدراسات والبحوث من الكتب المتعلقة بالفروسية وبالخيل والإصدارات الحديثة، إضافة إلى صور نادرة لأول سباق خيل أمر به المغفور له بإذن الله الشيخ زايد بن سلطان آل نهيان "طيب الله ثراه"، وكان قد تم في قلعة الجاهلي عام 1961، كما شملت القرية التراثية بيوت كل من: الشعر، واليواني، والبحر، والواحات، والحظيرة، والمقهى الشعبي، وخيمة الأكلات الشعبية والضيافة، إلى جانب دكاكين منتجات الحرف اليدوية والتقليدية، ومنتجات الأمهات من الحرف اليدوية، وقد زارها اليوم عدد كبير من السياح الأجانب الذين أمضوا وقتا فريدا بين أركانها، وتابعوا بشغف جانبا كبيرا من فعاليات السباق، فيما أمها طيلة أيام المهرجان المنصرمة مختلف زوار المهرجان.

مختصون دوليون يشيدون ببروتوكول بوذيب

أشاد الحكام والمشرفون والمندوبون الدوليون للمهرجان ببروتوكول بوذيب الذي يهدف إلى الحفاظ على صحة وسلامة الخيل والفارس معا، وبالمؤتمر الذي استهل به المهرجان فعالياته وما خرج به من توصيات ترمي إلى الارتقاء والتطوير برياضة ركوب القدرة والتحمل بعد أن حقق البرتوكول نجاحات مهمة.

فوصف كريستيان روزانو، رئيس المشرفين، بروتوكول بوذيب بأنه "تجربة خلاقة ومهمة للحفاظ على أخلاقيات الفروسية". وقال إن المعايير التي يقوم عليها البروتوكول تسعى للحفاظ على الخيول في المقام الأول، بجانب تأصيل مفهوم الفروسية لدى المتسابقين. وأشاد روزانو بالعمل الدقيق الذي تقوم به اللجنة البيطرية التي قال إنها "تعمل وفق نسق علمي دقيق بما يضمن تنفيذ نقاط البروتوكول". كما أشاد بالمسارات الطبيعية في قرية بوذيب العالمية للقدرة.

وقال كريستيان إن تجربة البروتوكول يمكن أن تطبق في دول أخرى من العالم، موضحاً: "هناك قلق دولي بشأن صحة الخيول بناء على التقارير التي تسجل أرقاماً مؤسفة بعدد الإصابات والوفيات».

وأجمع الأطباء البيطريون؛ الإماراتية د. رولا شعبان، الأردني د. عاصم الحطيني، والمصري د. حافظ إبراهيم على أن البروتوكول خفف الإصابات والكسور التي كنا نراها من قبل في السباقات، بل أخفاها، وجعل الخيول أهدأ مما كانت عليه، الأمر الذي منح الفرسان تحكماً أكثر في الخيل، وهو بمعاييره وبمسارات السباق الطبيعية التي يوفرها للمتنافسين إنما يعمل على العودة بهذه الرياضة إلى سابق عهدها، وإلى المحافظة على صحة الخيل والفارس والتنافس الشريف، وتعزيز الترابط والصداقة بين الفارس والجواد.

ووجه عضو اللجنة البيطرية الأردني د.أنس الحسن الشكر والتقدير لسمو الشيخ سلطان بن زايد آل نهيان لاهتمامه بتطوير رياضة ركوب القدرة وفق المواصفات والقوانين، وقال : إن مثل هذا الأمر معروف عن سموه ونابع من حبه لهذه الرياضة واهتمامه الشخصي بتطويرها والارتقاء بها بما ينسجم مع مكانتها الرفيعة التي تحققت لها على المستوى الدولي ، وعبر الحسن عن إعجابه بحماسة الفرسان والفارسات نحو استكمال إجراءات الفحص البيطري والالتزام ببنود السرعة المحددة ، وكافة تفاصيل مبادرة بروتوكول بوذيب ، وهو ما يعكس الرغبة في إنجاح هذه التظاهرة الرياضية الشبابية العالمية.

مذيع الميدان حالة إعلامية خاصة

يبعث صوت المذيع الداخلي بقرية بوذيب العالمية للقدرة، الانتباه ما إن يتعالى معلناً عن بداية جولة أو نهايتها، أوعن نتائج السباق، أو حين يعطي تنويهات عامة، فهو بوصلة المهرجان التي تضبط مجريات اليوم.

يقول مفتاح الحراسي، إنه يقوم بهذه الوظيفة كهواية ومتعة، إذ أن علاقته بالخيل قديمة وراسخة، كفارس، ومدرب، لأكثر من ثلاثين عاماً. ويضيف: "شهدت الكثير من سباقات بوذيب، عدد منها حضرته كمحكم دولي"، مؤكداً أنه يعمل كمذيع داخلي في بوذيب لأكثر من عشر سنوات حتى اليوم، وفقاً لفلسفة بسيطة يجملها في قوله: "الثقة في النفس، والثقة في ما تقدمه من معلومات. فهدفنا هو إيصال المعلومة بصورة دقيقة وسليمة».

وأثنى الحراسي على بروتوكول بوذيب من واقع ما لاحظه قبل وبعد اعتماد البروتوكول، وقال: "المهرجان الآن مختلف عما كان عليه قبل 12 عاماً، فالسباقات تجرى اليوم بحسب نظام بروتوكول بوذيب، لذا تعلَّم الفرسان إدارة السباق، وكيفية توزيع الوقت والجهد من أجل تحصيل النقاط، فكما نعلم، ليس الفوز لمن يصل أولاً، بل لمن يجمع أكبر عدد من النقاط».

وأبدى مفتاح الحراسي امتنانه وشكره للدعم والرعاية الكريمة التي يسبغها سمو الشيخ سلطان بن زايد آل نهيان على المهرجان، وعلى الرياضات التراثية عموماً، ومظاهر التراث المختلفة في الدولة، التي قال إنها تمثلت في الفعاليات المصاحبة للمهرجان مثل السوق الشعبي والقرية التراثية في أرض المهرجان.

كوبيتسا أكثر نضجاً وسعادة بالعودة إلى فورمولا 1

وصف روبرت كوبيتسا نفسه بأنه أكبر سنا وأكثر نضجا وسعادة بالعودة إلى بطولة العالم لسباقات فورمولا 1 للسيارات عندما انضم إلى زملاء أصغر منه سنا في تقديم سيارة وليامز الجديدة أمس الأول الخميس.

وسيكون للسائق البالغ عمره 33 عاما والفائز بسباق في الماضي، الذي ترك الرياضة بعد ضرر في ذراعه الأيمن خلال حادث في رالي ايطاليا 2011، دور جديد في الفريق البريطاني كسائق احتياطي وسائق تطوير.

ويتضمن ذلك مشاركته ثلاث مرات في التجارب الحرة الأولى أيام الجمعة عندما ينطلق الموسم بالإضافة إلى مهام اختبارات السيارة والعمل على جهاز المحاكاة في المصنع.

وقال كوبيتسا إن مشاركته الأولى في التجارب الحرة الأولى ستكون في جائزة اسبانيا الكبرى في مايو أيار ثم في النمسا في يوليو تموز وربما تكون الأخيرة في نهاية الموسم في جائزة أبوظبي. وقال السائق البولندي للصحفيين "تغيرت الكثير من الأشياء منذ أن كنت صغيرا مثل زملائي الحاليين. قبل 12 عاما حضرت تقديم السائقين للمرة الأولى في بلنسية. كنت أبلغ من العمر 21 عاما. الخبرة أمر جيد. أملك الكثير من الخبرة عما كنت عندما كان عمري 21 عاما.

«اعتقدت أنني أعرف كل شيء عندما كنت صغيرا لكن الحياة تعلم الكثير. أنا سعيد للغاية بوجودي هنا».

وبدا سائق بي.ام.دبليو ساوبر ورينو السابق في العام الماضي قريبا من الحصول على مكان أساسي في 2018 بعدما عرض عليه المعتزل نيكو روزبرج بطل العالم وسائق وليامز السابق مساعدته لكن في النهاية حصل الروسي سيرجي سيروتكين على المقعد. ولم يشارك كوبيتسا، الذي وضح تأثر ذراعه بالحادث الذي تعرض له، في سباقات فورمولا 1 منذ 2010.

وقال "بالطبع كنت أفضل أن أكون هنا كسائق أساسي لكن لو نظرت إلى الأمر من وجهة نظر مختلفة وأين كنت قبل 12 شهرا فلم يتوقع أحد شخص أن أقود سيارة فورمولا 1.

«كانت رحلة طويلة وسبع سنوات بعيدا عن فورمولا 1 لذا فالشعور مختلف قليلا».

وتابع "ستكون هناك الكثير من المشاعر في السباقات... زيارة الأماكن التي منحتني الكثير في حياتي ستكون أمرا استثنائيا».

وينطلق الموسم في استراليا يوم 25 مارس آذار المقبل.

انطلاق الجولة الثانية من دوري كأس زايد الخير للجودو لعام 2018 لفرق تحت 15 سنة للناشئين

انطلقت صباح امس الجمعة الجولة الثانية من دوري كأس زايد الخير للجودو لعام 2018 لفرق تحت15 سنة للناشئين والتي تقام منافساتها بصالة الاتحاد الرئيسية بمنطقة المشرف في أبو ظبي ، مواصلة لتألق فرق المسابقة العمرية التي تتجدد إقامتها تحت رعاية محمد بن ثعلوب الدرعي، رئيس اتحاد المصارعة والجودو، والتي تشهد مشاركة 400 لاعبا من 18 ناديا ومركزا على مستوى الدولة، والتي يحمل لقبها فريق الجزيرة الذي يدخل جولة اليوم للدفاع عن لقبة والذي يمثل اختبار جديد ونوعا من التحدي لإثبات الذات بين أبطال المستقبل للجودو ، خاصة فريق نادي خور فكان حامل لقب الجولة الأولى لفرق الأشبال تحت 13 سنة ، فيما احتل المركز الثاني في بطولة يوم الجمعة الماضية فريق اتحاد كلباء والذي استعد لخوض التحدي الجديد متسلحا بقاعدته العمرية الكبيرة التي قدمت العديد من المواهب لمنتخبات المراحل السنية التي تألقت في الجولة الماضية.

وقد عقدت اللجنة المشرفة علي البطولة التي يرأسها محمد جاسم أمين السر المساعد للاتحاد، والتي تضم الحكم الدولي أحمد سليمان البلوشي رئيس لجنة الحكام ود. سلام خطاط مقرر اللجنة الفنية والمدرب أشرف حسين والخبير الياباني يونيدا عده اجتماعات للإعداد للبطولة الغالية بناء على توجيهات رئيس الاتحاد بتسخير كافه متطلبات النجاح للبطولة التي تشهدت فترتها المسائية تتويج الفائزين الأوائل ابتهاجا بإقامة البطولة الغالية التي تأتي إقامتها تجاوباً مع المبادرة الوطنية المجتمعية التي رفعت شعار (عام زايد 2018)، ليكون مناسبة وطنية للاحتفاء بالقائد المؤسس المغفور له بإذن الله تعالى الشيخ زايد بن سلطان آل نهيان، طيّب الله ثراه، وذلك بمناسبة ذكرى مرور 100 عام على ميلاده ،لذلك كان حرص الاتحاد على مشاركة واسعة خاصة جيل المستقبل بهدف التواصل بين الأجيال.

وقد سمحت لائحة البطولة المشاركة الرمزية لمختلف الجنسيات من المقيمين ، بجانب اللاعبين المواطنين ،إضافة لمشاركة أبناء المواطنات تنفيذا لتوجيهات القيادة الرشيدة، بمنحهم حق المشاركة الرياضية والمجتمعية ، بجانب السماح للاعبين المقيمين في الدولة ممارسة هواياتهم لرفع المستوى الفني من خلال مشاركتهم، وفقا للائحة وشروط البطولة ، وقد استعدت الفرق المشاركة للبطولة الغالية التي رصد لها الاتحاد الجوائز القيمة.

سحب قرعة دولية دبي لتنس السيدات اليوم

«أوستابينكو» بطلة فرنسا المفتوحة تشارك في دولية دبي للتنس

أكدت لاعبة التنس اللاتفية يلينا أوستابينكو، المصنفة السادسة عالمياً، مشاركتها في بطولة دبي الدولية للتنس التي تنطلق منافساتها بعد غد الاثنين ، بمشاركة سبع أخريات من المصنفات العشر الأُول في العالم.

وأصبحت أوستابينكو في عام 2017 أول لاعبة في بلادها تفوز بإحدى البطولات الأربع الكبرى (جراند سلام)، وكان ترتيبها العالمي آنذاك 47، وأول لاعبة غير مصنفة في البطولة تفوز بلقب دورة رولان غاروس منذ 1933. وشرعت منذ ذلك الحين تحقيق النجاح تلو الآخر، ورسخت مكانتها ضمن المصنفات العشر الأُول في العالم.

وأشاد كولم ماكلوكلين، النائب التنفيذي لرئيس مجلس الإدارة والرئيس التنفيذي لسوق دبي الحرة بأداء أوستابينكو، الحائزة على لقب بطولة ويمبلدون 2014 للناشئات، مشيراً إلى أنها فاجأت الجميع عندما فازت بلقب بطولة فرنسا المفتوحة للتنس العام الماضي، وتغلبت في طريقها على الدنماركية كارولين فوزنياكي، بطلة دولية دبي السابقة، قبل أن تنزل الهزيمة في النهائي بالرومانية سيمونا هاليب، وأضاف ماكلوكلين: حققت أوستابينكو منذ مشاركتها الأولى في بطولة دبي 2016 -التي انتهت في الأدوار التأهيلية- نجاحات كبيرة، ونتطلع لمتابعة عروضها الرائعة هذا الشهر خلال مواجهاتها مع كوكبة من لاعبات التنس.

ولم تكتفي أوستابينكو في موسم 2017 بلقب إحدى بطولات جراند سلام، بل أضافت إلى سجلها لقب بطولة سيؤول الدولية، وحلت وصيفة في بطولة تشارلستون، ووصلت إلى نصف النهائي أربع مرات، وإلى ربع نهائي بطولتي أكابولكو وويمبلدون، وتغلبت في طريقها على إلينا سفيتولينا، حاملة لقب دبي، وأطاحت بالمصنفة الأولى سابقاً غاربين موغوروزا، بطلة ويمبلدون، في دورة وهان، وفازت في نهاية ديسمبر على سيرينا ويليامز في مباراة استعراضية كانت الأولى للأمريكية منذ قدوم مولودها الجديد، غير أن أوستابينكو لم تكن موفقة مطلع الموسم الحالي حيث خرجت من الدور الأول لبطولتي شينزن وسيدني والثالث لبطولة أستراليا المفتوحة، قبل أن تعاود تألقها بوصولها إلى ربع نهائي بطولة سانت بطرسبورغ.

وقال صلاح تهلك، مدير البطولة: رسخت يلينا أوستابينكو مكانتها كواحدة من أفضل لاعبات التنس في العالم، ويبدو أنها مصممة على تجاوز بدايتها المتواضعة هذا الموسم، والمنافسة بقوة على لقب دبي رغم المواجهات القوية التي تنتظرها مع أسماء كبيرة.

وبمشاركة أوستابينكو يرتفع عدد المشاركات من المصنفات العشر الأُول إلى ثمان، بمن فيهن بطلات جراند سلام ومتصدرات التصنيف العالمي سابقاً مثل غاربين موغوروزا، بطلة ويمبلدون، والمصنفة الثانية سيمونا هاليب، بطلة دورة شينزن ووصيفة بطولة أستراليا المفتوحة، وإلينا سفيتولينا، حاملة اللقب والفائزة بلقب بريسبن مؤخراً، وأنجليك كيربر، بطلة سيدني 2018، الحائزة على اثنين من ألقاب بطولات جراند سلام، وكارولينا بليشكوفا، التي بلغت نهائي بطولات الولايات المتحدة المفتوحة 2016، وجوليل جورجس، بطلة دورة أوكلاند.

قرعة بطولة سوق دبي الحرة للسيدات

تسحب في الثانية عشرة من صباح اليوم السبت بقاعة المجلس، في استاد «سوق دبي الحرة»، في القرهود قرعة «بطولة سوق دبي الحرة» لتنس السيدات، وتنطلق منافسات تنس السيدات خلال الفترة من 19-24 فبراير، تليها بطولة الرجال من 26 فبراير3- مارس، ويشارك فيها غريغور ديميتروف، حامل لقب البطولة الختامية للجولة العالمية لمحترفي التنس، ولوكاس بويل، بطل دورة مونتبلييه.

تقام بطولات سوق دبي الحرة المفتوحة للتنس التي تملكها وتنظمها سوق دبي الحرة، تحت رعاية صاحب السمو الشيخ محمد بن راشد آل مكتوم، نائب رئيس الدولة رئيس مجلس الوزراء حاكم دبي.

وتتراوح أسعار التذاكر بين 55 درهماً للأدوار التمهيدية، و735 درهماً لنهائي الرجال، كما تتوافر تذاكر الفئة الممتازة A وB والتذاكر الشاملة لجميع مباريات الحدث، وجميعها تشمل ضريبة القيمة المضافة.

في مباراة استعراضية ثأرية على كأس يوم الأمل للبولو الخيري السنوي

فريق نادي غنتوت للبولو يستضيف فريق الخيالة السلطاني العماني للبولو

يستضيف فريق نادي غنتوت للبولو بعد عصر اليوم السبت بملعبه الرئيسي في غنتوت فريق الخيالة السلطاني العماني للبولو في مباراة استعراضية ثأرية على كأس يوم الأمل للبولو الخيري السنوي الذي يقام تحت رعاية ودعم ومتابعة سمو الشيخ فلاح بن زايد آل نهيان رئيس مجلس إدارة نادي غنتوت لسباق الخيل والبولو، حيث يتجدد اللقاء الثالث بين الفريقين بعدما فاز غنتوت في المباراتين السابقتين 7-1 و 6-3 وقد وصلت بعثة فريق الخيالة السلطاني العماني أمس الأول وتدربت بملعب المباراة استعدادا للتحدي الجديد والتي ضمت عبدالله بن محمد البلوشي مدير الفريق والمدرب الأرجنتيني برناردو و8 لاعبين هم : خليل بن أحمد البلوشي ،جمال البلوشي ،حمد الحجري،هيثم الحضرمي، فهد الهاشمي ،مشعل بن الياس البلوشي، بسام بن خليل البلوشي، وسمير بن سعيد البلوشي، وتضم تشكيلة فريق غنتوت علي المري ناصر الشامسي ،العائد يوسف بن دسمال وعبدالله بن دسمال.. ويتضمن برنامج اليوم الخيري العديد من الفقرات الاحتفالية والجوائز القيمة التي يتم السحب عليها عقب المباراة.

وصرح عبدالله بن محمد البلوشي مدير الفريق خلال معسكره الذي يقيمه بفندق جنة برج السراب في أبو ظبي بأنهم سعداء للمشاركة في المباراة الخيرية الإنسانية السنوية دعما لجهود سمو الشيخ فلاح بن زايد آل نهيان رئيس مجلس إدارة نادي غنتوت لسباق الخيل والبولو الذي يولى تلك الفئة جل اهتمامه، بعد أن ساهم سموه في نشر البولو من خلال نادي غنتوت في آخر التسعينات على مستوى الشرق الأوسط والمنطقة.

وذكر بأن مشاركتهم في مهرجان نادي غنتوت الخيري تأتي بتوجيهات مباشرة واهتمام خاص من قائد الخيالة السلطانية العميد أول عبد الرزاق بن عبد القادر الشهورزي خاصة إذا كانت أهداف تلك المشاركة إنسانية خيرية لا فائز فيها ولا خاسر ، لذلك نحن سعداء بتلك المشاركة التي تأتي في نطاق اتساع فرص الاحتكاك واكتساب الخبرات، والتي نأمل أن تتواصل بين الفريقين الشقيقين في المستقبل القريب، وهي فرصة أن نوجه دعوة مفتوحة لفريق غنتوت رائد البولو الخليجي والعربي لزيارة بلده الثاني لمزيد من التعاون بين الفريقين الشقيقين.

الأميركية شيفرين تدفع ثمن مرضها

تراجع نروجي في سباق التعرج السوبر طويل بالأولمبياد

دفعت الاميركية ميكايلا شيفرين ثمن مرضها فحلت رابعة في سباق التعرج، ووضع النمسوي ماتياس ماير حدا لهيمنة النروجيين في التعرج السوبر طويل، في دورة الألعاب الأولمبية الشتوية في بيونغ تشانغ الكورية الجنوبية.

واحتفظت المانيا بصدارة ترتيب الذهبيات 9، بفارق ثلاث عن كل من النروج وهولندا. وعانت شيفرين حاملة اللقب والمرشحة بقوة لنيل الذهبية من المرض، فحصدت السويدية فريدا هانزدوتر ذهبية سباق التعرج في التزلج الالبي.

وحلت شيفرين، ابنة كولورادو ومتصدرة كأس العالم، رابعة في مرورها الاول وثالثة في الثاني. وكشفت بعد السباق انها عانت من شيء يشبه الفيروس، وقد تقيأت قبل الانطلاق بحسب المنظمين. وقالت شيفرين "لا أعرف، كان مفاجئا. كان يشبه فيروس التقيؤ، أقل من الأعصاب». وعن مشاركتها في سباق التعرج السوبر طويل السبت، قالت شيفرين" "كلا لن اقوم بذلك». وبعد حلولها ثانية في المرور الاول وراء السويسرية وندي هولدنر صاحبة الفضية، استفادت هانزدوتر من تراجع السويسرية الى المركز الخامس في المرور الثاني، فحلت ثانية ايضا وراء النمسوية كاتارينا غالهوبر (20 عاما) صاحبة البرونزية، لتتصدر الترتيب العام بمجموع 1:38،63 دقيقة، بفارق 5 بالمئة من الثانية عن هولدنر و32 بالمئة من الثانية عن غالهوبر التي حققت توقيتا رائعا في مرورها الثاني 48،83 ث. واصبحت هانزدوتر (32 عاما) ثاني متزلجة سويدية تحرز لقب هذه المسابقة بعد انيا بارسون في 2006. وهذا لقبها الاول الكبير بعد حلولها ثانية مرة في 2015 وثالثة مرتين في 2013 و2017 في مشاركاتها الاخيرة في بطولة العالم.

من جهتها، تجمدت آمال شيفرين (22 عاما)، بطلة التعرج في سوتشي 2014 عندما كانت في الثامنة عشرة فقط، في احراز ذهبية جديدة، بعد تتويجها بسباق التعرج الطويل الخميس. واصيب رياضيان سويسريان بفيروس نوروفيروس بحسب ما ذكر مسؤولون، لتسجل اول اصابة بين الرياضيين. ولم يذكر الفريق السويسري هوية الرياضيين، لن قناة "ار تي اس" السويسرية قالت انهما فابيان بوش والياس امبوهل في مسابقة التزلج الحر.

وذكر الفريق السويسري انهما لم يتواجدا في القرية الاولمبية ولم تعد أعراض المرض تظهر عليهما، املا ان يستعيدا عافيتهما للمشاركة في الالعاب.

واصيب اكثر من 200 شخص في الالعاب، معظمهم من أفراد الامن، بالفيروس الذي يتسبب بالاسهال والتقيؤ. وأحرز النمسوي ماتياس ماير ذهبية سباق التعرج السوبر طويل ليضع حدا لسيطرة نروجية منذ عام 2002.

وسجل ماير 1:24،44 دقيقة، متقدما السويسري بيات فيوز 1:24،57 د والنروجي كييتيل يانسرود 1:24،62 د، فيما حل النروجي الاخر اكسل لوند سفيندال المتوج بذهبية الانحدار خامسا. وخلف ماير مواطنه هرمان ماير كآخر متوج غير نروجي في نسخة ناغانو 1998، قبل ان يحرز النروجيون الذهبيات الاربع التالية. واصبح ماير، المتوج بذهبية الانحدار في سوتشي 2014، ثاني رياضي بعد سفيندال يحرز ذهبيتي المسابقتين في الالعاب الاولمبية.

ويملك ماير (27 عاما) الذي حل سابعا في سباق الانحدار في بيونغ تشانغ، لقبين في التعرج سوبر طويل في كأس العالم اخرهما في كيتسبول في كانون الثاني يناير 2017. وبات الكوري الجنوبي يون سونغ-بين اول رياضي اسيوي يحرز ذهبية الزحافات الصدرية، مستفيدا من الدعم الجماهيري الكبير.

وحسم يون المنافسة ومنح بلاده ثاني ذهبية في الالعاب بعد تتويج ليم هيوجون في التزحلق السريع على الجليد.

وتقدم يون 50،02 ثانية بفارق كبير أمام الروسي تحت علم محايد نيكيتا تريغوبوف 50،56 ث والبريطاني دوم بارسونز 50،61 ث.

وتهيمن على القاب هذه الرياضة عادة الولايات المتحدة، النمسا، كندا، المانيا او سويسرا، لكن يون قلب المعادلة وذلك بعد احرازه كأس العالم الاخيرة في كانون الثاني يناير الماضي.

سقوط نابولي على أرضه

أفضلية لأرسنال وميلان ومرسيليا بثمن نهائي يوروبا ليغ

وضعت أندية أرسنال الإنكليزي وميلان الإيطالي ومرسيليا الفرنسي قدما في الدور ثمن النهائي لمسابقة الدوري الأوروبي "يوروبا ليغ" في كرة القدم، بعد انتصارات كبيرة في ذهاب الدور الثاني وبنتيجة واحدة هي -3صفر، فيما خسر نابولي الايطالي امام ضيفه لايبزيغ الالماني 1-3.

وفاز أرسنال على مضيفه أوسترسوند السويدي، وميلان على مضيفه لودوغوريتش البلغاري، ومرسيليا على ضيفه سبورتينغ براغا البرتغالي.

في المباراة الاولى، واصل أرسنال مشواره نحو التتويج بلقب المسابقة لضمان المشاركة في مسابقة دوري أبطال أوروبا الموسم المقبل في ظل معاناته لانهاء الموسم بين الاربعة الاوائل في الدوري الانكليزي الممتاز.

واحتاج الفريق اللندني الى 13 دقيقة فقط لهز شباك مضيفه عبر المدافع الاسباني ناتشو مونريال، قبل ان يضيف الهدف الثاني بعد 11 دقيقة من النيران الصديقة عندما سجل السويدي اليوناني الاصل سوتيريوس بابايانوبولوس بالخطأ في مرمى فريقه. وعزز الدولي الالماني مسعود أوزيل تقدم أرسنال بهدف ثالث من تسديدة من داخل المنطقة.

وسنحت الفرصة أمام اوسترسوند لتسجيل هدف تاريخي في مرمى ضيوفه عندما احتسبت له ركلة جزاء في الدقيقة الاولى من الوقت بدل الضائع سددها طوم بيترسون، الا ان الحارس الكولومبي دافيد أوسبينا تصدى لها.

وقال مدرب أرسنال الفرنسي أرسين فينغر لقناة "بي تي سبورت"، "قمنا بعمل رائع، سيطرنا على الكرة امام فريق جيد"، مضيفا "عموما لعبنا مباراة جدية وبالتالي قمنا بعملنا جيدا. بدوا متوترين واستفدنا من ذلك».

ويمني ارسنال النفس ان يحذو حذو مواطنه مانشستر يونايتد الذي توج العام الماضي بلقب المسابقة وحجز مكانه في المسابقة القارية الأم هذا الموسم، نظرا لأن بطل "يوروبا ليغ" يشارك تلقائيا في دوري الابطال الموسم التالي.

ويحتل ارسنال المركز السادس في الدوري بفارق 8 نقاط خلف جاره اللندني تشلسي حامل اللقب وصاحب المركز الرابع الاخير المؤهل الى دوري الابطال، وهو مني بخسارة امام جاره توتنهام الخامس صفر1- السبت الماضي وبات يتخلف بفارق 7 نقاط عن الاخير.

وفي الثانية، واصل ميلان السير على الطريق ذاته لأرسنال، بعودته بفوز غال من أرض لودوغوريتس البلغاري بأهداف باتريك كوتروني والسويسري ريكاردو رودريغيز وفابيو بوريني.

وفي الثالثة، سجل فالير جرمان وفلوران توفان الاهداف.

وفرض الدولي البلجيكي ميتشي باتشواي المنتقل على سبيل الاعارة من تشلسي الانكليزي، نفسه نجما وأنقذ فريقه بوروسيا دورتموند الالماني من التعثر أمام ضيفه اتالانتا الايطالي.

وبدأ دورتموند المباراة جيدا وأنهى الشوط الاول بهدف لمهاجمه الدولي أندري شورله، لكن اتالانتا قلب الطاولة مطلع الشوط الثاني بهدفين لمهاجمه السلوفيني جوسيب ايليسيتش.

وأدرك باتشواي التعادل في الدقيقة 65، قبل ان يسجل هدف الفوز في الدقيقة الاولى من الوقت بدل الضائع، مؤكدا ثقة مدربه النمسوي بيتر شتويغر الذي سجله على اللائحة الاوروبية بعدما فضله على الوافد الجديد المدافع السويسري مانويل أكانجي.

وتنص قوانين الاتحاد الاوروبي على تسجيل لاعب واحد فقط من اللاعبين الذين سبق لهم اللعب في المسابقة مع ناد آخر.

ورفع باتشواي غلته الى 4 اهداف في 3 مباريات مع فريقه الجديد، ليثبت نفسه خير خلف للغابوني بيار ايميريك أوباميانغ المنتقل الى أرسنال.

خطا لايبزيغ وصيف بطل الدوري الالماني خطوة كبيرة نحو الدور ثمن النهائي بفوزه الكبير على مضيفه نابولي 3-1.

وخاض نابولي، بطل 1989، المباراة في غياب اكثر من لاعب اساسي في مقدمتهم هدافه الدولي البلجيكي دريس مرتنز وذلك لكون مدربه ماوريسيو ساري يعطي الاولولية للدوري المحلي الذي يتصدره بفارق نقطة واحدة امام يوفنتوس ويحلم بالتتويج بلقبه للمرة الثالثة في تاريخه والاولى منذ عام 1990 بقيادة الاسطورة الارجنتيني دييغو ارماندو مارادونا.

وسجل الجزائري آدم وناس هدف نابولي، وتيمو فيرنر والبرتغالي بروما اهداف لايبزيغ.

ولم تكن حال لاتسيو، الممثل الثالث للكرة الايطالية، أفضل من اتالانتا ونابولي وخسر امام مضيفه ستيوا بوخارست بهدف وحيد سجله الفرنسي هارليم-ايدي غنوهيري في الدقيقة 29.

وخطا اتلتيكو مدريد خطوة كبيرة نحو الدور ثمن النهائي عندما تغلب على مضيفه كوبنهاغن الدنماركي باربعة اهداف لساوول نيغويز والفرنسيين كيفن غاميرو وانطوان غريزمان وفيكتور مانشين بيريز فيتولو مقابل هدف لفيكتور فيشر.

وتغلب ليون الفرنسي الذي يستضيف المباراة النهائية للمسابقة في 16 أيار مايو المقبل، على ضيفه فياريال الاسباني بثلاثة اهداف لتانغوي ندومبيلي الفارو ونبيل فقير والهولندي ممفيس ديباي مقابل هدف ل بابلو فورنالس.

واقترب اتلتيك بلباو الاسباني وسبورتينغ لشبونة البرتغالي بدورهما من الدور المقبل بفوزيهما الثمينين على مضيفيهما سبارتاك موسكوالروسي واستانا ا لكا ز خستا ني على التوالي بنتيجة واحدة 3-1.

وفرط نيس الفرنسي في فوز في التناول على حساب ضيفه لوكوموتيف موسكو الروسي وخرج خاسرا 2-3. وتقدم نيس بهدفين مبكرين لنجمه الإيطالي المشاكس ماريو بالوتيلي، ليرد الضيوف بهاتريك للبرتغالي فرنانديش.

وفاز سلتيك الاسكتلندي على ضيفه زينيت سان بطرسبورغ الروسي -1صفر، وخسر أيك أثينا اليوناني امام دينامو كييف الاوكراني صفر1-، وتعادل بارتيزان بلغراد الصربي مع فيكتوريا بلزن التشيكي 1-1، وريال سوسييداد الاسباني مع ضيفه سالزبورغ النمسوي 2-2.

بعد نتيجتيهما المخيبتين أوروبيا

نابولي ويوفنتوس يحولان تركيزهما الى الكالتشيو

يحول نابولي المتصدر ويوفنتوس مطارده المباشر تركيزهما الى الصراع المحلي بعد نتيجتيهما المخيبتين في مسابقتي دوري ابطال اوروبا والدوري الاوروبي، وذلك عندما يخوضان غدا الاحد المرحلة الخامسة والعشرين من الدوري الايطالي لكرة القدم.

وفرط يوفنتوس في تقدمه -2صفر على ضيفه توتنهام الانكليزي وسقط في فخ التعادل 2-2 الثلاثاء في ذهاب الدور ثمن النهائي للمسابقة القارية الاولى، وكانت حال نابولي أسوأ منه عندما تقدم على ضيفه لايبزيغ الالماني -1صفر وخرج خاسرا 1-3 الخميس في ذهاب الدور الثاني لمسابقة الدوري الاوروبي "يوروبا ليغ».

واذا كان يوفنتوس يولي اهتماما كبيرا للمسابقة القارية التي حل وصيفا فيها مرتين في المواسم الثلاثة الاخيرة بينها الموسم الماضي عندما خسر امام ريال مدريد الاسباني 1-4، فان الامر ليس كذلك بالنسبة الى نابولي الذي يعطي مسؤولوه ومدربه ماوريتسيو ساري الاولوية للدوري المحلي الساعي الى الظفر بلقبه للمرة الثالثة في تاريخه والاولى منذ عام 1990 بقيادة الاسطورة الارجنتيني دييغو ارماندو مارادونا.

وبدا واضحا من خلال التشكيلة التي دفع بها ساري امام لايبزيغ حيث غاب اكثر من لاعب اساسي في مقدمتهم هدافه الدولي البلجيكي دريس مرتنز، كما ان ساري أخرج لاعبين بارزين في المباراة امام الفريق الالماني هما القائد السلوفاكي ماريك هامسيك والمدافع الالباني السيد هيساي بعد دقيقتين من افتتاحه التسجيل عبر الجزائري آدم وناس، فدفع الثمن غاليا حيث رد الضيوف بثلاثة اهداف.

وبات الفريق الجنوبي مهددا بتوديع المسابقة الخميس المقبل عندما يخوض مباراة الاياب على ملعب "ريد بول ارينا" في لايبزيغ.

وانتقد ساري بشدة "التصرف السيء" للاعبيه في المباراة، وقال: "كانت هزيمة سيئة، افتقرنا الى الحماس والقتالية والتصميم».

وأضاف: "لم يلعب الفريق بالتصرف الصحيح للدفاع عن ألوان النادي وتاريخه، وهذا ما أزعجني كثيرا"، موضحا: "يجب أن تكون العقلية دائما صحيحة، يمكن الفوز او الخسارة في المباريات، ولكن العقلية يجب أن تكون دائما صحيحة».

وتابع ساري الذي خرج فريقه من دور المجموعات لمسابقة دوري ابطال اوروبا: "من الواضح أن الهدف الأساسي بالنسبة لنا هو الدوري المحلي، ولكن في أوروبا علينا أن نفهم أننا بحاجة إلى أداء ثابت لتجنب الانطباع السيء».

ويتصدر نابولي ترتيب "سيري أ" بفارق نقطة واحدة امام يوفنتوس حامل اللقب في الاعوام الستة الاخيرة، ويبدو ان الوضع سيبقى على حاله كونهما يخوضان اختبارين سهلين نسبيا خصوصا نابولي الذي يستضيف سبال الثامن عشر، فيما ينتظر فريق "السيدة العجوز" دربي المدينة امام جاره تورينو التاسع.

وسيحاول الفريق الجنوبي استغلال عاملي الارض والجمهور لتحقيق فوزه التاسع توليا محليا لمصالحة انصاره وشحن معنوياته قبل مواجهته لايبزيغ الخميس المقبل.

من جهته، لم يكن مدرب يوفنتوس ماسيميليانو أليغري راضيا عن تعادل فريقه امام ضيفه توتنهام، لكنه اعترف أيضا بقوة الفريق اللندني.

وتلقى اليغري أخبارا جيدة بخصوص لاعبيه المصابين الذين سيعودون جميعا الى التدريبات الجماعية الجمعة وهم الارجنتيني باولو ديبالا والالمانيان بينيديكت هوفيديس وسامي خضيرة والكرواتي ماريو ماندزوكيتش، فيما لا يزال الفرنسي بليز ماتويدي يتعافى من اصابة عضلية.

وقال اليغري: سيكون ديبالا وماتويدي جاهزين لمباراة ويمبلي في اشارة الى إياب ثمن النهائي في 7 آذار مارس المقبل، مضيفا: ولكن الآن يجب وضع هذه المباراة جانبا حتى نتمكن من التركيز على الدوري المحلي والبقاء على مقربة من نابولي.

وعلى غرار نابولي، يسعى يوفنتوس الى فوزه التاسع على التوالي لكن المهمة لن تكون سهلة امام تورينو الساعي الى الثأر لخسارتيه هذا الموسم امام جاره، على ملعب "اليانز ستاديوم"، الاولى برباعية نظيفة في 23 ايلول سبتمبر الماضي، والثانية بثنائية نظيفة في ربع نهائي مسابقة الكأس في 3 كانون الثاني يناير الماضي ويسعى انتر ميلان الى مواصلة صحوته عندما يحل ضيفا على جنوى غدا السبت في افتتاح المرحلة.

واستعاد انتر ميلان نغمة الانتصارات بعد 6 تعادلات وخسارتين عندما تغلب على بولونيا 2-1 محققا فوزه الأول منذ 3 كانون الأول ديسمبر الماضي عندما تغلب على كييفو فيرونا -5صفر.

وانتزع انتر ميلان المركز الثالث من لاتسيو الذي تراجع الى المركز الخامس بخسارته امام نابولي وكانت الثالثة له تواليا.

ويحتل انتر ميلان المركز الثالث برصيد 48 نقطة بفارق نقطة واحدة امام روما الرابع ونقطتين امام لاتسيو.

وتنتظر روما مهمة صعبة امام مضيفه اودينيزي غدا ايضا في مباراة يسعى من خلالها الى انتزاع المركز الثالث ولو مؤقتا كونه يلعب قبل انتر ميلان بنحو 6 ساعات.

ويختتم لاتسيو الذي خسر امام ستيوا بوخارست الروماني صفر1- الخميس في ذهاب الدور الثاني من مسابقة الدوري الاوروبي، المرحلة بمواجهة سهلة امام ضيفه فيرونا الاثنين المقبل.

ويخوض ميلان المنتشي بفوزه الكبير على مضيفه لودوغوريتس البلغاري بثلاثية نظيفة الخميس في ذهاب الدور الثاني لمسابقة يوروبا ليغ، اختبارا صعبا امام ضيفه سمبدوريا.

ويحتل ميلان المركز السابع برصيد 38 نقطة بفارق 3 نقاط خلف سمبدوريا السادس، وهي فرصة بالنسبة للفريق اللومباردي للاقتراب اكثر من ضيفه في سعيه الى حجز بطاقة اوروبية، والابتعاد عن مطارده اتالانتا الثامن (37 نقطة) والذي تنتظره مهمة لا تخلو من صعوبة امام ضيفه فيورنتينا الحادي عشر.

وخسر اتالانتا بصعوبة امام مضيفه بوروسيا دورتموند الالماني 2-3 الخميس في ذهاب الدور الثاني ليوروبا ليغ.

ويلعب ايضا كييفو مع كالياري، والاحد بولونيا مع ساسوولو، وبينيفينتو مع كروتوني.

مورينيو يكذب شائعات تردي علاقته ببوغبا

نفى مدرب مانشستر يونايتد الإنكليزي لكرة القدم البرتغالي جوزيه مورينيو بغضب الشائعات التي تحدثت عن تردي علاقته بلاعب الوسط الفرنسي بول بوغبا واصفا اياها بأنها اكاذيب.

وكشفت صحيفة ليكيب الفرنسية الرياضية في عددها الصادر امس الأول الخميس بأن بوغبا ليس سعيدا بالمركز الدفاعي الذي اوكله اليه مورينيو.

وتراجع مستوى بوغبا الذي عاد الى مانشستر يونايتد قادما من يوفنتوس مقابل 100،5 مليون يورو في اب اغسطس 2016، في الاسابيع الاخيرة وقد استبدله مدربه مرتين في اخر ثلاث مباريات، بيد ان مورينيو نفى بشدة وجود اي مشكلة بينه وبين الدولي الفرنسي.

وقال مورينيو في مؤتمر صحافي عشية مواجهة فريقه لهادرسفيلد في ثمن نهائي مسابقة كأس انكلترا متوجها الى الصحافيين "اعتقد بأنكم لطفاء بأسئلتكم عندما تتحدثون عن وجود الكثير من الشائعات والاصح ان تقولوا الكثير من الاكاذيب».

واضاف "استطيع الحديث بالنيابة عن بول من دون اي مشكلة. لقد أقر بول بأنه لم يلعب جيدا في المباريات الأخيرة وهذا كل ما في الامر».

وتابع "لكن معظم ما تقرؤونه وتستمعون اليه يمكن وصفه بالأكاذيب ويجب الا تستحون من قول ذلك».

واوضح انه "لا يتعين علي ان اتكلم معكم عن الاحاديث التي تدور بيني وبين لاعبي فريقي، لا يتعين علي ان اقول لكم كل شيء. انها مشكلتي. مشكلة اللاعبين. القول بأن علاقتنا ليست جيدة هي كذبة كبيرة. كذبة كبيرة باننا لا نتبادل الحديث، كذبة كبيرة باننا لا نتفق على المركز ومساهمته في دينامية الفريق».

واعترف مورينيو بان بوغبا "لم يلعب جيدا" في المباريات الاخيرة وقال "الان، انها مشكلتي ومشكلة بول للتعامل مع هذا الامر لمحاولة تطوير عروضه».

كارفالياو: سانشيز قد يعود لتشكيلة سوانزي

توقع كارلوس كارفالياو مدرب سوانزي سيتي عودة لاعب الوسط ريناتو سانشيز المصاب في عضلات الفخذ الخلفية لصفوف فريقه المنافس في الدوري الانجليزي الممتاز لكرة القدم في مارس آذار المقبل.

وانضم سانشيز (27 عاما) إلى سوانزي سيتي على سبيل الإعارة لمدة موسم واحد قادما من بايرن ميونيخ الألماني قبل أن يصاب في التعادل مع نوتس كاونتي في كأس الاتحاد الانجليزي الشهر الماضي لكن المدرب أكد أن الإصابة لن تتسبب في غيابه لفترة طويلة عن الملاعب.

وقال كارفالياو لموقع النادي على الإنترنت "اللاعب يتعافى. قال الأطباء في البداية إن الإصابة قد تبعده لفترة طويلة لكنني أعتقد أنه سيعود في الشهر المقبل. «هذا ما أشعر به. أعتقد أنه سيعود في وقت أقرب مما كنا نتوقع». وأخفق اللاعب الدولي البرتغالي في تعزيز مركزه مع الفريق الويلزي حيث تسببت الإصابات المتكررة في حرمانه من اللعب باستثناء 12 مباراة في الدوري. كما يعاني انخيل رانخيل قائد الفريق من إصابة في الفخذ والمهاجم ويلفريد بوني من إصابة في الركبة بينما يسابق ليون بريتون لاعب الوسط الزمن ليلحق بمباراة سوانزي سيتي، الذي يحتل المركز 16 في الدوري، اليوم السبت أمام شيفيلد ونزداي في كأس الاتحاد.

السبت 17 فبراير 2018 م - العـدد 12252
Saturday 17 February 2018 - Issue No 12252

الفجر

يومية ـ سياسية ـ مستقلة
تصدر عن دار الفجر للصحافة والطباعة والنشر والتوزيع

رئيس التحرير:
عبيد حميد المزروعي
email:obaid@alfajrnews.ae

مدير التحرير:
د. شريف الباسل
email:bassel@alfajrnews.ae

المكتب الرئيسي أبوظبي : هاتف:4488300 – فاكس: 4488436
دبي: هاتف:2217155 – فاكس: 2210070
العين : هاتف:7663631 – فاكس: 7666518

المراسلات: ص.ب :505
email:editors@alfajrnews.ae

طبعت بمطابع الفجر- التوزيع:

بانوراما

هكذا يحمي الجسم نفسه من البرد

في الوقت الذي يحاول الإنسان تدفئة نفسه بالمشروبات الساخنة والملابس الثقيلة، يعمل الجسم أيضاً بطرقه الخاصة لحماية نفسه من البرد. فمع الانخفاض درجات الحرارة، يحاول الجسم السيطرة على حرارة مثالية. وعندما يكون الجو بارداً في الخارج، يحمي الجسم نفسه بالنزول إلى درجة حرارة منخفضة للغاية أي هايبوثيرميا.

وهناك طرق عدة يُسيطر بها الجسم على حرارته الداخلية المثالية، أي في حدود 37 درجة مئوية، ومنها:

القشعريرة: تنقبض العضلات الصغيرة الملحقة ببصيلات الشعر على الذراعين، ما يتسبب في وقوف الشعر ويصير شكل الجلد أشبه بجلد الإوز، والهدف من ذلك، تقليل المنطقة السطحية للجلد، ونتيجة لذلك، تُفقد بعض الحرارة في الهواء المحيط.

الارتجاف: يهتز الجسم قليلاً وربما تصطك الأسنان أيضاً، فتحريك العضلات يولد في الجسم حرارةً، مثل النشاط البدني القوي أيضاً.

احمرار الجلد: غالباً ما يتحول لون اليدين أو الوجه إلى الأحمر في الطقس البارد. ولحماية الجلد من إصابات البرد، تتمدد الأوعية الدموية القريبة من السطح، ما يزيد تدفق الدم الدافئ إلى المنطقة.

الأيدي الباردة: درجة حرارة الدم داخل الجسم تكون أدفأ من الخارج، ولكن الدم القريب من السطح أكثر تأثراً بدرجة الحرارة الخارجية، وبالتالي عندما تتراجع حرارة الأنف والأذنين، تبقى الأعضاء الداخلية دافئةً، وهو أمر حيوي، ويتولى الجسم حمايتها بشكل جيد.

طلاق مجاني للفائزين بمسابقة الفالنتاين

تقيم شركة محاماة أمريكية في ولاية أركنساس، مسابقة بمناسبة عيد الحب يتلقى فيها الفائز هدية مميزة تتمثل في تولي الشركة إجراءات طلاقه مجاناً.

نشرت شركة ويلسون آند هوبرت للمحاماة إعلاناً على صفحتها على فيس بوك، يدعو زوار موقع الشركة للدخول في مسابقة للفوز بطلاق مجاني قيمته 985 دولاراً أمريكياً.

وجاء في الإعلان: "بمناسبة عيد الفالنتاين، ستمنح شركتنا الفائز في المسابقة فرصة للتخلص من تكاليف إجراءات الطلاق، فهل ترغب في المشاركة بهذه المسابقة. يمكنك إخبار أصدقائك عن مسابقتنا". ودعت الشركة الأشخاص الذين يسعون لتوفير تكاليف الطلاق، للتقدم بطلب نيابة عن أصدقائهم أو أحد أفراد الأسرة، وتعبئة استمارة الطلب على موقع ويلسون أند هوبرت الإلكتروني، ويشرحون لماذا يعتقدون أنهم يستحقون جائزة الطلاق المجاني. وبالفعل فقد تلقت الشركة زهاء 40 طلباً حتى الآن، وتقوم حالياً بتقييم هذه الطلبات لاختيار الفائز بالجائزة، وفق ما ورد في موقع "يو بي آي" الإلكتروني.

حذاءً للانتقام من الحبيب السابق

عيد الفالنتاين مناسبة للاحتفال وتبادل الهدايا بين العشاق، لكن الأمر قد يكون مختلفاً بالنسبة للذين يشعرون بالحزن بعد فشل علاقة عاطفية، وهذا ما دفع شركة أمريكية، إلى ابتكار طريقة فريدة من نوعها للانتقام من الحبيب السابق.

وأطلقت شركة بومباس آند بار اسم الحذاء المضاد للفالنتاين على ابتكارها الجديد، الذي يمنح مستخدمه فرصة الانتقام، بدوس صورة الشريك السابق.

وللحصول على هذا الحذاء الفريد من نوعه، يكفي تزويد الاستديو بصورة للحبيب السابق، ليطبعها على زوج من الأحذية، ليتمكن صاحب الحذاء من دوس الصورة، في كل مرة يرتديه، بحسب موقع أوديتي سنترال.

أنهت 7 سباقات بـ 7 قارات على كرسي متحرك

تمكنت امرأة معاقة من مدينة سيدني الأسترالية من تحقيق إنجاز مهم بعدما نجحت في إنهاء سبعة سباقات ماراثون في سبع قارات خلال سبعة أيام. أصبحت جوهانا غارفين (26 عاماً) أول امرأة تكمل مجموعة من سباقات الماراثون في غضون سبعة أيام، قطعت فيها مسافة 259 كم على كرسيها المتحرك.

وقد تلقت جوهانا المساعدة والدعم من العدائين الأستراليين جيمس ألدرسون وستيف بيرني، اللذين دفعا كرسيها المتحرك طوال الماراثون بالتناوب.

وقالت جوهانا متحدثة عن تجربتها على فيس بوك: "أنا أول أسترالية تتمكن من إنجاز تحد بمثل هذه الصعوبة، تمكنت من إنهاء الماراثون العالمي المتعدد على كرسي متحرك".

وأضافت: "أقدم شكري الجزيل لستيف بيرني وجيمس لمنحي هذه الفرصة الفريدة. كان إنجازاً رائعاً بالنسبة لي"

ويعتبر هذا الماراثون الذي شارك فيه 51 عداء، واحداً من أصعب السباقات العالمية التي تحتاج لمهارات جسدية فائقة، وقدرة كبيرة على التحمل. وقد استغرق الثلاثي ما بين أربع إلى خمس ساعات لاستكمال كل مرحلة من السباقات السبعة، وفق صحيفة ديلي ميل البريطانية.

الأطفال يطيرون الطائرات الورقية خلال احتفالات السنة القمرية الجديدة بساحة كيم ايل سونغ في بيونجيانج. (ا ف ب)

يخطف مُمرضين لإجبارهما على تطعيم السكان

أقدم أحد أخطر مجرمي وتجار المخدرات في مدينة ريو دي جانيرو البرازيلية، على اختطاف اثنين من الممرضين، وإجبارهما على تطعيم السكان الفقراء، ضد مرض الحمى الصفراء. تعاني البرازيل منذ عدة أشهر من وباء الحمى الصفراء، الذي تسبب بوفاة العشرات في البلاد، ورغم خطة السلطات المختصة لاحتواء تفشي المرض، إلا أن مراكز التحصين، لا تزال تكافح لمواكبة العدد المرتفع من المرضى، وكثيراً ما يتم تجاهل المجتمعات المحلية الفقيرة ويبدو أن منطقة سالغويرو التي تعد من أشد المناطق فقراً في ريو دي جانيرو، لم تحصل على الاهتمام المطلوب، فما كان من توماس فييرا غوميز، الذي تتركز عملياته في هذه المنطقة، إلا أن لجأ إلى اختطاف ممرضين، لتطعيم السكان.

وفي 27 يناير (كانون الثاني) الماضي، قاد غوميز عدداً من زملائه، وتوقفوا أمام عيادة محلية تديرها الدولة، وسطوا على مجموعة من الحقن وجرعات اللقاح التي عثروا عليها، قبل أن يختطفوا اثنين من الممرضين، ويجبروهما على تطعيم السكان على مدى عدة ساعات، بحسب موقع أوديتي سنترال. وذكر الممرضان في تقريرهما، أن الخاطفين لم يتصرفوا بشكل عدواني، وأقدموا على هذه العملية، لأن العديد من سكان سالغويرو لم يحصلوا على اللقاح. ولم تُبلغ شرطة ريو دي جانيرو بالاختطاف، بيد أن إدارة الصحة البلدية قالت إنها ستحقق في القضية.

قطة تلقي التحية

نشر ملجأ للحيوانات في مدينة مانشستر البريطانية، تسجيلاً مصوراً رائعاً يظهر إحدى القطط التي يستضيفها وهي تردد كلمة مرحباً باللغة الإنكليزية.

وأظهر الفيديو الذي تداولته العديد من مواقع التواصل الاجتماعي، إحدى موظفات الملجأ وهي تلقي التحية على القطة التي رددت كلمة هالو عدة مرات بطريقة مدهشة. وقالت مديرة الملجأ كارين ويد إن القطة روبي التي تبلغ من العمر 16 عاماً هي إحدى أذكى القطط في الملجأ، إنها حقاً قطة ودودة وتحب التواصل مع الآخرين بشكل دائم. وأضافت تحب روبي جذب انتباه الآخرين إليها، فعندما يقترب أحد من قفصها تبدأ بالمواء وإصدار أصوات تدل على سعادتها. كان لدينا العديد من القطط المميزة من قبل، ولكنها لم تكن مثل روبي. من الجدير بالذكر بأن القطة روبي وصلت إلى الملجأ الذي يحتوي على 350 حيواناً أليفاً، قبل ستة أسابيع بعدما انتقل مالكها للعيش في أستراليا، وفق ما ورد في صحيفة ديلي ميرور البريطانية.

دراجون يصورون مخلوقاً فضائياً

بينما كان في جولة في منطقة ريفية على دراجته النارية برفقة صديق له، شاهد جوناثان داونز (59 عاماً) مخلوقاً غريباً يجمع بين صفات الإنسان والقرد يتجول في المكان. ويذكر بأن جوناثان الذي كرس حياته للقيام بدراسات للتحقق من صحة وجود مخلوقات فضائية أو غريبة على سطح الأرض، قد صادف هذا المخلوق في منطقة ريفية في جزيرة سومطرة الإندونيسية.

سرّ ليفلي الذي جعلها تخسر 27 كيلوغراما

لاشكّ في أن أكثرية النساء يرتابهن القلق والإنزعاج بعد زيادة وزنهنّ بسبب الحمل والذي هو أمر طبيعي، ولكن الأمر يصبح أكثر صعوبة بعد الولادة، حيث يعملن بجهد لإعادة وزنهنّ إلى ما كان عليه للظهور بالقوام المثالي. وهذا الأمر بالطبع لا يختلف عن النجمات والمشاهير الذين بدورهنّ يهتممن بهذا الأمر، ولعل أبرز مثال ناجح على ذلك الممثلة العالمية بليك ليفلي التي فقدت 27 كيلوغراما اكتسبتها أثناء حملها. ولم يكن الأمر بهذه السهولة، بل إن ما فعلته أوصلها لهذه النتيجة والذي يتمثل في 8 خطوات هي: الاهتمام دائما لنوعية الغذاء، اللياقة البدنية، معرفة تكوين جسمك أفضل من أي شخص آخر، حساب السعرات الحرارية لإنقاص الوزن بشكل صحي، البعد عن الكوكيز، البيتزا، والمعكرونة، إزالة الطعام من المنزل وليس فقط ما تحبينه، تنظيم الوجبات لتحويل الجسم لفرن حارق للدهون.

ماذا تعرف عن تجميد الدهون؟

أوردت مجلة إيلي الألمانية أنه يمكن التخلص من الدهون والحصول على قوام رشيق وممشوق دون حمية غذائية أو ممارسة الرياضة أو عملية لشفط الدهون، وذلك بواسطة تقنية جديدة تعرف باسم تجميد الدهون Cryolipolysis. وأوضحت المجلة المعنية بالصحة والجمال أن هذه التقنية تعني كما يتضح من اسمها، تفتيت الخلايا الدهنية بواسطة البرد، مشيرة إلى أن هذه الطريقة المعروفة أيضاً باسم النحت بالتبريد "Cool Sculpting وتعد تقنية تحفظية، وليست عملية جراحية.

وتقوم فكرة هذه التقنية العلاجية الحديثة على أن الخلايا الدهنية تحت الجلد تتأثر بالبرودة بشكل أكبر من الأنسجة العادية. لذا يمكن بالتبريد تفتيت الكتل الدهنية في جميع أنحاء الجسم. وتعتمد هذه التقنية على تبريد الأنسجة الدهنية العميقة بدرجة حرارة تصل إلى حوالي 4 درجات، لتموت الخلايا الدهنية، قبل تحللها ويتولي الجسم تصريفها، وتراجع الطبقة الدهنية بشكل واضح. وتتراوح مدة الجلسة بين 30 و60 دقيقة. وتبعاً لمدى سرعة تصريف الجسم للخلايا الدهنية، يمكن رؤية النتيجة النهائية بعد 12 أسبوعاً على أقصى تقدير. وبعد العلاج مباشرة يكون الجلد في المواضع الخاضعة للعلاج بارداً ويتعرض للاحمرار، مع الكدمات أو الإحساس بالخدر الخفيف، لكن الآثار الجانبية تزول بسرعة.

«الشقف» يفوز بجائزة «أوال» في البحرين

فاز العرض التونسي-الكندي (الشقف) بالجائزة الكبرى لمهرجان أوال المسرحي الدولي في دورته الحادية عشرة التي أسدل الستار عليها في البحرين.

العرض مأخوذ عن فكرة للفنان التونسي الراحل عز الدين قنون وإخراج ابنته سيرين قنون واللبناني مجدي بومطر.

ويشتق العرض اسمه (الشقف) من اللهجة التونسية الدارجة لكلمة المركب، ويتناول رحلة مجموعة من المهاجرين غير الشرعيين من دول مختلفة داخل قارب صغير يشق البحر باتجاه سواحل إيطاليا.

تشكلت لجنة التحكيم برئاسة المخرج المصري مازن الغرباوي وعضوية المخرج المسرحي السعودي نوح الجمعان والمخرج المسرحي البحريني جمال الصقر.

ومنح المهرجان ست جوائز تميز فردية في فنون المسرح ذهبت إلى الممثلة التونسية ندى الحمصي عن دورها في عرض (الشقف) والإماراتي إسماعيل عبد الله عن تأليفه لمسرحية (البوشية) والسعودي أحمد الأحمري عن تصميم سينوغرافيا عرض (تشابك) والكورية الجنوبية هوان يو عن تصميم سينوغرافيا عرض (ذكريات).

بطل جيمس بوند يبيع سيارته لدعم التعليم

قرر الممثل الإنكليزي دانيال كريغ الذي اشتهر بدور العميل السري البريطاني جيمس بوند، عرض سيارته للبيع في المزاد، وذلك من أجل جمع المال وتقديمه للطلبة في المجتمعات الفقيرة لمساعدتهم على تحقيق أهدافهم الجامعية والمهنية وتحديداً للجمعية الخيرية التي تعنى بهذا الشأن وتدعى ذا أوبورتيونيتي نتويرك. وأوضح القيميون على المزاد حيث ستعرض السيارة، إلى أنها تعد من طراز محدود العدد وقد تمّ تصنيعها خصيصاً من قبل شركة سيارات مشهورة قبل حوالي الأربعة أعوام. وتتراوح قيمة السيارة بين 400 و600 الف دولار وستعرض في معرض في مدينة لوس أنجلوس بين الفترة الممتدة من 27 شباط فبراير الجاري إلى الـ3 من آذار مارس المقبل.

وثائقي بمهرجان برلين عن حياة اللاجئين

في 2015 عندما كانت ألمانيا تفتح حدودها على مصراعيها أمام مليون لاجئ.. استغلت برلين مطارا خارج الخدمة لإيواء بعضهم مما أدى لنشأة قرية مخصصة لهذا الغرض باتت موقع تصوير فيلم يعرض للمرة الأولى في مهرجان برلين السينمائي الدولي.

وبناء على أوامر ألبرت شبير المهندس المعماري لأدولف هتلر شيد عمال بالسخرة مطار تمبلهوف الذي يعد مرآة تعكس تاريخ المدينة التي كانت منفذا للإمدادات لألمانيا الغربية خلال الحصار السوفيتي في 1948.

وأغلق المطار في 2008 وتحولت مدارجه إلى حديقة بمساحة متنزه سنترال بارك في نيويورك.

وفي 2015 تحولت حظائر المطار، وهي موقع تصوير الفيلم الوثائقي (سنترال إيربورت تمبلهوف)، إلى مأوى لأكثر من ألفين من المليون لاجئ الذين وصلوا ألمانيا فرارا من الحرب والاضطهاد في الشرق الأوسط وأفريقيا.

ويوثق الفيلم، وهو من إخراج البرازيلي كريم آينوز، حياة سكان المطار الجدد ويقارنهم بسكان برلين وهم يمرحون في متنزه واسع مجاور ليبرز التناقض في وضع اللاجئين.

وقال آينوز "هناك تناقض ظننت أن من المهم حقا توثيقه".

وخصص المهرجان دورته للاجئين والهجرة في 2016 تزامنا مع ذروة أزمة الهجرة إلى أوروبا. أما هذا العام فسيعرض المهرجان في دورته السادسة والثمانين جانبا آخر من رحلة اللاجئين.

وقال مدير المهرجان ديتير كوشليك "الأمر أكبر بكثير عندما تنظر الآن إلى ما يفعله اللاجئون بعد وصولهم إلى أوروبا. ما هو مستقبلهم؟".

وافتتح مهرجان برلين السينمائي الليلة الماضية ويستمر حتى 25 فبراير شباط ويعرض خلاله نحو 400 فيلم.

انفصال جينيفر أنيستون وجاستين ثيرو

أعلنت النجمة جينيفر أنيستون وزوجها جاستن ثيرو انفصالهما بعد أقل من ثلاثة أعوام من زواجهما وهو الأمر الذي أثار تكهنات بأن بطلة مسلسل (فريندز) السابقة ربما تعود إلى زوجها الأول الممثل براد بيت.

وقال الزوجان في بيان مشترك لقد قررنا إعلان انفصالنا. وأضافا القرار مشترك واتُخذ بحب نهاية العام الماضي. وتزوجت أنيستون (49 عاما) و ثيرو الذي يصغرها بثلاثة أعوام في أغسطس آب 2015. ولم يشر البيان إلى أسباب الانفصال.

وقال البيان "نحن صديقان حميمان قررنا الانفصال كزوجين لكننا نتطلع للاحتفاظ بصداقتنا العزيزة. بطبيعة الحال كنا نتمنى إتمام الأمر سرا لكن في ظل أن صناعة النميمة لا تستطيع مقاومة الفرصة للتكهن والتأليف فإننا قررنا توصيل الحقيقة مباشرة".

وانتهى زواج أنيستون من بيت بالطلاق وهي واحدة من أكثر المشاهير الأمريكيين شعبية.

وسريعا ما أصبح الخبر الموضوع الأكثر تداولا على موقع تويتر الذي أغرقه المعجبون بالتعليقات عن احتمال أن يلتئم شمل بيت وأنيستون من جديد.

مطعم يدخل غينيس بأكبر بيتزا

دخل مطعم مختص بإعداد المعجنات وفطائر البيتزا بولاية ميشيغان الأمريكية موسوعة غينيس للأرقام القياسية، بأكبر فطيرة بيتزا يتم توصيلها للزبائن في العالم.

وقاد ستيف مالي، صاحب مطعم مالي سبورت في سواثغيت، فريقاً من الطهاة الأربعاء الماضي، لإعداد الفطيرة الضخمة وطهيها في نفس الفرن الذي استخدمه لطهي أكبر شطيرة هامبرغر في العالم، الصيف الماضي.

وقال ستيف بأن الفطيرة العملاقة التي يبلغ طول قطرها حوالي المترين والتي حطمت الرقم السابق الذي بلغ 137 سم، تم التبرع بها لإدارة شرطة ساوثغيت.

وأضاف ستيف بأن الجزء الأصعب من هذه العملية هو نقل الفطيرة لذا فقد حدد طول قطر البيتزا على هذا النحو ليتمكن عمال التوصيل من إدخالها بسهولة من باب إدارة الشرطة.

ويذكر بأن المطعم بدأ بإنتاج فطائر البيتزا بهذا الحجم وإيصالها للزبائن بسعر 300 دولار أمريكي، وفق ما ورد في موقع يو بي آي الإلكتروني.