الفجر

يومية - سياسية - مستقلة
www.alfajrnews.ae

الأربعاء 30 مارس 2022 م - 27 شعبان 1443 العدد 13506
Wednesday 30 March 2022 - Issue No 13506

32 صفحة- الثمن درهمان

أسسها عام 1975 عبيد حميد المزروعي

إكسبو EXPO 2020
دبي، الإمارات العربية المتحدة
DUBAI, UNITED ARAB EMIRATES

مواقيت الصلاة
الفجر..... 04:59
الظهر..... 12:29
العصر..... 03:55
المغرب..... 06:40
العشاء..... 07:54

ص 07 أخبار الإمارات
أصغر مبرمج في العالم: كورونا شكلت فرصة لاكتساب مهارات الذكاء الاصطناعي والبرمجة

ص 12 عربي ودولي
ألمانيا وحرب أوكرانيا.. 5 أزمات تتفاقم في «قلب أوروبا»

ص 19 الفجر الرياضي
منتخب الإمارات يفوز على كوريا الجنوبية ويتأهل للملحق الآسيوي

روسيا تتهم أمريكا بقيادة عدوان إلكتروني ضخم عليها

•• موسكو-رويترز:

اتهمت روسيا الولايات المتحدة امس الثلاثاء بقيادة حملة عدوان إلكتروني ضخمة عليها شملت مئات الآلاف من الهجمات يوميا منذ دخول القوات الروسية الأراضي لأوكرانية.

وقالت وزارة الخارجية الروسية إن وسائل الإعلام والبنية التحتية الحساسة كانت أهدافا للحملة غير المسبوقة، مشيرة بإصبع الاتهام إلى قوات خاصة تلقت تدريبا من الولايات المتحدة وحلف شمال الأطلسي فضلا عن متسللين يعملون لحساب القوى الغربية الداعمة لكييف.

وقال بيان أصدرته الوزارة سيتم تحديد مصادر الهجمات، والمهاجمون سيُحاسبون حتما عن أفعالهم وفقا للقانون.

وذكرت قناة إن.بي.سي التلفزيونية الإخبارية الشهر الماضي أن الرئيس الأمريكي جو بايدن تلقى اقتراحات من بينها تعطيل الإنترنت والكهرباء والسكك الحديدية في روسيا. لكن البيت الأبيض قال إن ذلك خاطئ تماما.

أكد أن قمة الحكومات منجم ذهب متاح للجميع

رئيس سيشل: التغير المناخي يهدد باختفاء 50 جزيرة من جزرنا

•• دبي -وام:

قال فخامة وافيل رامكالا وان رئيس جمهورية سيشيل إن القمة العالمية للحكومات منصة تتيح لكل حكومة في جميع أنحاء العالم إمكانية رؤية الاتجاه الذي يسير فيه العالم. ووصف رامكالا وان في حوار مع وكالة أنباء الإمارات (وام)، أمس القمة بأنها منجم ذهب متاح للجميع.. مشيرا إلى أنها تؤثر بشكل كبير على اتجاهات وسياسات العالم في التعامل مع المستقبل.

و أوضح أن العالم يحاول الانتقال من الوقود الأحفوري إلى مصادر الطاقة المتجددة المستدامة وقال إن هذا هو النقاش الأكثر إثارة للاهتمام الذي لا يزال قائما عندما ننظر إلى مستقبل الاقتصادات والرقمنة.

وأضاف: ستساعد العروض والمناقشات المختلفة التي تشهدها القمة .. الحكومات الأخرى التي لم تبدأ بمعالجة بعض القضايا والتحديات الإنسانية الأكثر إلحاحًا. (التفاصيل ص4)

القمة العالمية للحكومات 2022 تبحث المتغيرات العالمية ومستقبل التوازنات الجيوستراتيجية

•• دبي-الفجر:

وسط المتغيرات العالمية المتسارعة، وازدياد عمق التحولات الاستراتيجية الجديدة، وكثرة التحديات في ظل عالم ما بعد الجائحة، تبرز أهمية القمة العالمية للحكومات 2022، ودورها في مراجعة الكثير من المفاهيم والسياسات ونماذج الأعمال، وتحديد أهم الأولويات والتوجهات العالمية، لتشكيل رؤى مستقبلية جديدة وحلول أكثر فاعلية للمرحلة المقبلة، بحيث تتوافق مع واقع وظروف العالم لفترة ما بعد كورونا، وتصميم حياة أفضل للشعوب والمجتمعات البشرية. (التفاصيل ص3)

محمد بن راشد خلال حضوره وسعود المعلا اطلاق استراتيجية أم القيوين للاقتصاد الأزرق المستدام ٢٠٣١ (وام)

نائب رئيس الدولة يلتقي سلطان بروناي على هامش القمة العالمية للحكومات

محمد بن راشد وسعود المعلا يشهدان إطلاق استراتيجية أم القيوين للاقتصاد الأزرق المستدام 2031

•• دبي-وام:

بحضور صاحب السمو الشيخ محمد بن راشد آل مكتوم نائب رئيس الدولة رئيس مجلس الوزراء حاكم دبي «رعاه الله»، وبتوجيهات صاحب السمو الشيخ سعود بن راشد المعلا عضو المجلس الأعلى حاكم أم القيوين.. تم إطلاق «استراتيجية أم القيوين للاقتصاد الأزرق المستدام 2031»، التي تضع أسساً واضحة للنمو المستقبلي للإمارة بما يحولها إلى «عاصمة للاقتصاد الأزرق» ويزيد من جاذبيتها الاستثمارية مع تنمية ثرواتها الطبيعية والثقافية والبشرية، وذلك خلال فعاليات اليوم الأول للقمة العالمية للحكومات المقامة بمقر إكسبو 2020 دبي. (التفاصيل ص2)

سعيّد في اجتماع مجلس الأمن القومي:

من يُريد الاقتتال الداخلي... هناك قوات ومؤسسات ستصدّه

•• الفجر – تونس

يرجح ان تفتح محاولة إعادة الحياة للبرلمان باب مزيد التصعيد ومواجهة سياسية لا يمكن التكهن بنتائجها على البلاد. وقد أكّد الرئيس التونسي قيس سعيّد، خلال إشرافه على اجتماع مجلس الأمن القومي مساء الإثنين بقصر قرطاج، على وحدة الدولة وعلى أنّ المساس بوحدتها هو مسّ بأمنها وبأمن الشعب التونسي.

وتناول هذا الاجتماع الوضع العام في البلاد، كما تمّ التركيز خاصّة على ضرورة احترام القانون من قبل الجميع.

واكّد قيس سعيّد، أنّ هناك دولة وقوانين ولا مجال للتطاول عليهما، وذلك في تعليق له على تنظيم اجتماع افتراضي لمكتب مجلس النواب المجمّدة مهامه. وشدّد سعيّد على أنّ تونس لها سيادة الدولة في الخارج وسيادة في الشعب في الداخل، ومن يريد أن يعبث بها أو أن يصل إلى الاقتتال الداخلي فهناك قوات ومؤسسات ستصدّه عن مآربه، وفق قوله. (التفاصيل ص13)

قيس سعيد يشرف على اجتماع مجلس الامن القومي

موسكو تقلص نشاطها العسكري في محيط كييف وتشرنيهيف

أوكرانيا توافق على وضع الحياد.. ومشاورات 15 سنة حول القرم!

•• عواصم-وكالات:

ستقلص روسيا بشكل جذري نشاطها العسكري في شمال أوكرانيا وبما يشمل المناطق القريبة من كييف، وذلك عقب محادثات مفيدة في اسطنبول حسبما أعلن وفد موسكو الثلاثاء.

وقال نائب وزير الدفاع الروسي الكسندر فومين نظرا إلى أن المحادثات حول إعداد اتفاق بشأن وضع أوكرانيا المحايد وخلوها من الأسلحة النووية انتقلت إلى مرحلة عملية ... تم اتخاذ قرار بتقليص النشاط العسكري في منطقتي كييف وشرنيهيف بشكل جذري بعدة مرات.

سياسياً، انتهت جلسة المفاوضات التي استمرت 4 ساعات مع فترات استراحة في يومها الأول، أمس الثلاثاء، بين الوفدين الروسي والأوكراني في مدينة إسطنبول التركية. وقال مفاوضون أوكرانيون إن كييف اقترحت تبني وضع محايد مقابل ضمانات أمنية، في أحدث جولة من المحادثات، بما يعني أنها لن تنضم إلى تحالفات عسكرية أو تستضيف قواعد عسكرية.

أردوغان يتحدث الى الوفدين الروسي والأوكراني قبيل بدء مباحثاتهما في اسطنبول برعاية تركية (رويترز)

وقال المفاوضون للصحفيين في إسطنبول، إن المقترحات ستشمل أيضا فترة مشاورات مدتها 15 عاما بشأن وضع شبه جزيرة القرم، التي ضمتها روسيا في 2014، ويمكن أن تدخل حيز التنفيذ فقط في حالة وقف إطلاق النار الكامل.

ونقلت مصادر متعددة عن الوفد الأوكراني، قوله: عرضنا على روسيا إجراء مفاوضات بشأن القرم، لكن لا أحد يستطيع منعنا من الانضمام إلى الاتحاد الأوروبي.

ووفق الوفد الأوكراني، فقد طالبت كييف بأن تكون 8 دول ضامنة للاتفاق، من بينها تركيا.

وقال كبير المفاوضين الروس فلاديمير ميدينسكي إن مقترحات قدمتها أوكرانيا لموسكو خلال محادثات إسطنبول تتضمن اقتراحا بألا تعارض روسيا انضمام كييف إلى الاتحاد الأوروبي.

أدلى ميدينسكي بهذا التصريح في مقطع فيديو بثه التلفزيون الحكومي بعد محادثات بين البلدين في إسطنبول.

كما أكد وفد كييف أن المفاوضات سوف تستمر مع الجانب الروسي خلال الأسبوعين المقبلين بعد جلسة أخرى مقررة الأربعاء.

ومن جهة أخرى، قال مفاوض روسي لوكالة فرانس برس، إن المحادثات في إسطنبول كانت مفيدة.

وكان مستشار الرئيس الأوكراني ميخائيلو بودولياك قد قال في وقت سابق، إن المفاوضات شملت مناقشة الضمانات الأمنية وترتيب وقف لإطلاق النار. وأفاد المستشار بودولياك عبر التلفزيون الأوكراني: جرت مشاورات مكثفة حول بعض القضايا المهمة، أهمها اتفاق على ضمانات دولية لأمن أوكرانيا، لأننا بهذا الاتفاق سنتمكن من إنهاء الحرب كما تحتاج أوكرانيا.

وأردف: القضية الثانية هي وقف إطلاق النار لحل كل المشكلات الإنسانية المتفاقمة.

وأوضح أن مشكلة أخرى تتمثل في تصعيد الحرب، التي تتضمن ما قال إنه انتهاك لقواعد الحرب، من دون أن يعطي تفاصيل.

واستقبل الرئيس التركي رجب طيب أردوغان المفاوضين من الطرفين، ودعاهم إلى وضع حد لهذه المأساة في إشارة إلى الهجوم الروسي على أوكرانيا الذي بدأ في 24 فبراير. وبيّن أردوغان أن: للجانبين مخاوف مشروعة، من الممكن التوصل إلى حل مقبول

بريطانيا تدعو جميع الأطراف للمشاركة بالمشاورات

انطلاق مشاورات يمنية - يمنية في الرياض بدعم خليجي

•• الرياض-وكالات:

برعاية أممية ودعم مجلس التعاون الخليجي، تنطلق في الرياض اليوم الأربعاء، المشاورات اليمنية-اليمنية، على أن تستمر حتى السابع من أبريل المقبل. ومن المقرر أن تناقش المشاورات 6 محاور، من بينها العسكرية والسياسية والإنسانية والتعافي الاجتماعي.

كما تهدف المشاورات اليمنية-اليمنية إلى فتح ممرات إنسانية وتحقيق الاستقرار.

هذا وكان الأمين العام للمجلس نايف الحجرف، أكد أن دعوة المجلس لعقد المشاورات ليست مبادرة جديدة، وإنما تأكيد على أن الحل بأيدي اليمنيين.

كما دعا جميع أطراف الصراع اليمني للمشاركة في هذه المفاوضات، والدخول بمفاوضات سلام برعاية الأمم المتحدة وبدعم خليجي.

ورحب السفير البريطاني لدى اليمن ريتشارد اوبنهايم بمبادرة مجلس التعاون الخليجي للحوار اليمني- اليمني الذي سينطلق هذا الأسبوع في الرياض، داعياً الجميع إلى المشاركة بحسن نية واغتنام الفرصة لمعالجة القضايا الصعبة بطريقة سلمية وشاملة.

وقال اوبنهايم في تصريح لوكالة الأنباء اليمنية (سبأ) إن المملكة المتحدة تدعم بالكامل جهود المبعوث الخاص للأمم المتحدة إلى اليمن هانز غروندبرج للتشاور مع مجموعة واسعة من النخب اليمنية السياسية والاجتماعية بشأن عملية سلام شاملة جديدة.

واضاف السفير: يصادف هذا الأسبوع نهاية السنة السابعة وابتداء السنة الثامنة للحرب في اليمن.. يُلقي الصراع بظلاله على اليمنيين العاديين أكثر من أي وقت مضى في حين أن المعاناة الإنسانية لا تُطاق.. ولهذا السبب أدعو جميع الأطراف اليمنية إلى بذل كل جهد ممكن للسعي من أجل حل سلمي.. لا يوجد مجال لتضييع الفرص.

وأعرب عن تطلعه إلى خفض التصعيد في الجبهات مع بداية شهر رمضان وأن تُحترم قدسية هذا الشهر، وتُتخذ خطوات جريئة نحو سلام دائم.

ميقاتي يتمسك بمنصبه لتجنب تعطيل الانتخابات

•• بيروت-رويترز:

قال رئيس الوزراء اللبناني نجيب ميقاتي أمس إنه سيبقى في منصبه لتجنب إعطاء أي مبرر لتعطيل الانتخابات النيابية المقررة في 15 مايو.

والانتخابات المقررة هي الأولى منذ الانهيار المالي اللبناني في عام 2019 والمظاهرات التي شارك فيها الآلاف احتجاجا على النخبة الحاكمة التي ينظر إليها باعتبارها المسؤولة عن الفساد والهدر المستشريين منذ سنوات.

وقال ميقاتي في تصريحات بثها التلفزيون خارج جلسة للبرلمان لا يمكن أن أنساق إلى الاستقالة كي لا تكون مبررا لتعطيل الانتخابات.

وأضاف ميقاتي لهذا السبب لن أقدم على الاستقالة" مشيرا إلى أنه دعا لتصويت بالثقة على حكومته وهو ما رفضه نبيه بري رئيس مجلس النواب.

وقال ميقاتي إن طلبه جاء بعد انتقادات من بعض المسؤولين لحكومته لكنه لو يوضح.

وتابع رئيس الوزراء الذي بدا منزعجا قائلا إن المصالح الانتخابية لبعض الأطراف تضر محاولات الحكومة إخراج لبنان من أسوأ أزمة يشهدها منذ الحرب الأهلية بين عامي 1975

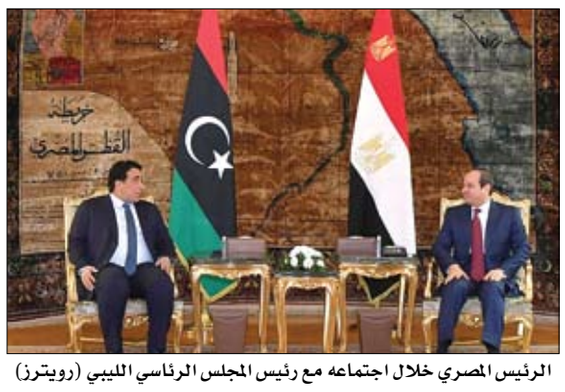

الرئيس المصري خلال اجتماعه مع رئيس المجلس الرئاسي الليبي (رويترز)

باشاغا يتعهد بخروج آمن للدبيبة من طرابلس

القيادات الليبية تبحث في القاهرة مبادرة لإنهاء الانقسام

•• القاهرة-طرلبلس-وكالات:

كشف رئيس الحكومة الليبية المنتخبة من البرلمان فتحي باشاغا عن مساع لاقناع رئيس الحكومة في طرابلس عبد الحميد الدبيبة بالتخلي عن منصبه، مقابل خروج آمن والامتناع عن ملاحقته قانونياً.

ووفق صحيفة الشرق الأوسط، أكد رئيس الحكومة الليبية الجديدة باشاغا استعداده لدخول طرابلس بعد ساعات، لكنه شدد في المقابل على رفض إراقة الدماء، وقال: أستطيع دخول طرابلس في أي لحظة، لكني فضلت التريث، وسندخل العاصمة بطريقة سلسة ودون إراقة دماء خلال أيام.

هذا وتستضيف العاصمة المصرية، القيادات الليبية الفاعلة لبحث الانسداد السياسي وللدفع بمبادرة جديدة لإنهاء الانقسام.

وكشفت مصادر عن وصول رئيس المجلس الرئاسي الليبي محمد المنفي إلى القاهرة، مشيرة إلى أن رئيس مجلس النواب عقيلة صالح، وقائد الجيش خليفة حفتر، ورئيس الحكومة المكلف فتحي باشاغا، سيصلون تباعًا للعاصمة المصرية.

منظمة العفو: فرنسا بعيدة جدا عن النموذجية في مجال حقوق الإنسان

•• باريس-أ ف ب:

أعلنت منظمة العفو الدولية أن فرنسا بعيدة جداً عن النموذجية التي يمكن توقعها منها، فيما يتعلق باحترام الحريات العامة وحقوق الإنسان، وذلك في تقريرها لعام 2021 الذي نُشر الثلاثاء حيث انتقدت المنظمة بشكل خاص سياسات استقبال المهاجرين، التي تختلف بحسب الجنسيات.

وأكدت مديرة العمليات في منظمة العفو الدولية في فرنسا ناتالي غودار للصحافيين، في إشارة إلى استقبال الأوكرانيين أنّ ما رأيناه في الأسابيع الأخيرة يتناقض بشدة مع طريقة تحدّث السلطات العامة العام الماضي عن استقبال الأفغان الفارين من بلادهم بعد سيطرة طالبان على السلطة في منتصف آب أغسطس.

وضعت الدولة مخطط استقبال وإقامة للاجئين الفارين من الحرب في أوكرانيا، يوفر ما لا يقل عن 100.000 مكان، وفق رئيس الوزراء الفرنسي جان كاستكس.

وفي 16 آب أغسطس، دعا الرئيس إيمانويل ماكرون في مداخلة عن أفغانستان، إلى توقع تدفقات هجرة غير نظامية كبيرة، وحماية (الذات)، حسبما قالت منظمة العفو الدولية.

وشدّدت ناتالي غودار على أنّ الحماية المؤقتة التي منحتها دول الاتحاد الأوروبي للاجئين القادمين من أوكرانيا، طُلبت أيضاً للأفغان، ولكن دون جدوى. وأضافت أن ذلك يوضح المعايير المزدوجة المُستنكرة بشدّة حالياً.

تعديل ساعة الوعي على الأمن القومي

تايوان تعيش على وقع صدمة الحرب الأوكرانية!

•• الفجر – خيرة الشيباني

يرفع الغزو الروسي نسبة الوعي داخل الجزيرة التي تعيش تحت تهديد هجوم صيني، ويطرح أسئلة حول قدراتها الدفاعية.

في أحد مطاعم الشوارع العديدة في تايبيه، في قلب حي مزدحم بالعاصمة التايوانية، تنتشر صور الحرب في أوكرانيا على شاشة التلفزيون. قناة إخبارية تشيد بشجاعة الرئيس الأوكراني فولوديمير زيلينسكي وشعبه، ثم يبدأ النقاش: ونحن، ماذا سنفعل إذا هاجمت الصين؟.

منذ انتخاب الرئيسة السيادية تساي إنغ ون في تايوان في عام 2016، شدد الرئيس الصيني شي جين بينغ على الانتماء غير القابل للتصرف للجزيرة إلى الصين، وعزمه على استعادتها بالقوة إذا لزم الأمر. أصبحت عمليات توغل الطائرات العسكرية الصينية في منطقة تحديد الدفاع الجوي التايوانية أكثر تواترًا 969- عام 2021، أي أكثر من ضعف عدد عام 2020.

وقد فشلت هذه التهديدات في تحذير التايوانيين، الذين يعتبرون أحيانًا غير مبالين الى ان غزت روسيا أوكرانيا.

تايوانيون يعارضون الحرب في اوكرانيا

(التفاصيل ص15)

الصحة تجري 300،191 فحصا كشفت عن 301 إصابة جديدة بفيروس كورونا و873 حالة شفاء

•• أبوظبي-وام:

تماشيا مع خطة وزارة الصحة ووقاية المجتمع لتوسيع وزيادة نطاق الفحوصات في الدولة بهدف الاكتشاف المبكر وحصر الحالات المصابة بفيروس كورونا المستجد "كوفيد - 19" والمخالطين لهم وعزلهم أعلنت الوزارة إجراء 300،191 فحصا جديدا خلال الساعات الـ 24 الماضية على فئات مختلفة في المجتمع باستخدام أفضل وأحدث تقنيات الفحص الطبي.

وساهم تكثيف إجـراءات التقصي والفحص وتوسيع نطاق الفحوصات على مستوى الدولة في الكشف عن 301 حالة إصابة جديدة بفيروس كورونا المستجد من جنسيات مختلفة، وجميعها حالات مستقرة وتخضع للرعاية الصحية اللازمة، وبذلك يبلغ مجموع الحالات المسجلة 890،699 حالة.

كما أعلنت وزارة الصحة ووقاية المجتمع عدم تسجيل أية حالة وفاة خلال الساعات الأربع والعشرين الماضية، وبذلك يبلغ عدد الوفيات في الدولة 2،302 حالة.

فيما أعلنت الوزارة عن شفاء 873 حالة جديدة لمصابين بفيروس كورونا المستجد "كوفيد - 19" وتعافيها التام من أعراض المرض بعد تلقيها الرعاية الصحية اللازمة منذ دخولها المستشفى، وبذلك يكون مجموع حالات الشفاء 866،102 حالة.

الصحة تعلن تقديم 7،164 جرعة من لقاح كوفيد- 19 خلال الساعات الـ24 الماضية

•• أبوظبي-وام:

أعلنت وزارة الصحة و وقاية المجتمع تقديم 7،164 جرعة من لقاح "كوفيد19-" خلال الساعات الـ 24 الماضية وبذلك يبلغ مجموع الجرعات التي تم تقديمها حتى أمس 24،498،689 جرعة ومعدل توزيع اللقاح 247.70 جرعة لكل 100 شخص.

يأتي ذلك تماشيا مع خطة الوزارة لتوفير لقاح كوفيد19- وسعياً إلى الوصول إلى المناعة المكتسبة الناتجة عن التطعيم والتي ستساعد في تقليل أعداد الحالات والسيطرة على الفيروس.

حملة للتبرع بالدم في ترخيص الظفرة ومرور العين

•• الظفرة - العين -وام:

نفذت شرطة أبوظبي مبادرات للتبرع بالدم للمنتسبين في إدارة ترخيص السائقين والمركبات في الظفرة وإدارة مرور العين التابعة لمديرية المرور والدوريات في شرطة أبوظبي وفق الإجـراءات الاحترازية والوقائية اللازمة، وبالتعاون مع دائرة صحة لخدمات بنك الدم المركزي.

وتضمنت المبادرات إجراء فحوص طبية للمنتسبين، وتقديم النصح والإرشاد لهم عن الغذاء الصحي لتحسين جودة حياتهم.

وأوضحت شرطة أبوظبي أن التبرع بالدم، يأتي ضمن الفعاليات المجتمعية الهادفة إلى تعميق مبدأ المسؤولية الاجتماعية بين الشرطة والمجتمع وتعزيزاً للعمل التطوعي، ودعماً للتواصل بين شرائح المجتمع كما أنه يعد من الأعمال الإنسانية التي تسهم في إنقاذ حياة المرضى ويعتبر واجباً وطنياً، يأخذ من الوقت دقائق قليلة لإنقاذ حياة الآخرين.

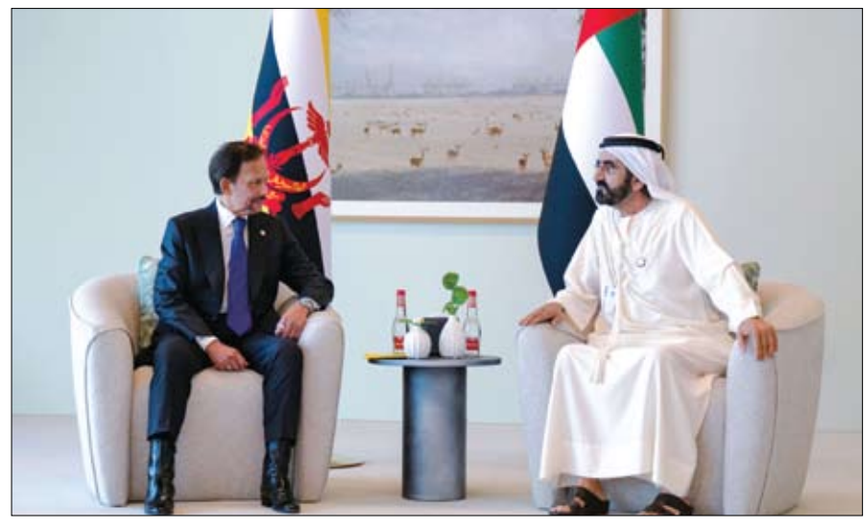

محمد بن راشد يلتقي سلطان بروناي على هامش القمة العالمية للحكومات 2022

•• دبي-وام:

استقبل صاحب السمو الشيخ محمد بن راشد آل مكتوم نائب رئيس الدولة رئيس مجلس الوزراء حاكم دبي "رعاه الله" ، أمس جلالة السلطان حسن البلقية معز الدين سلطان بروناي دار السلام وذلك على هامش أعمال القمة العالمية للحكومات 2022 المنعقدة في مقر إكسبو 2020 دبي، والتي يشارك جلالته في أعمالها بإلقاء كلمة رئيسة.

ورحّب سموه بجلالة سلطان بروناي والوفد المرافق وذلك في مستهل اللقاء الذي حضره سمو الشيخ حمدان بن محمد بن راشد آل مكتوم، ولي عهد دبي، وسمو الشيخ مكتوم بن محمد بن راشد آل مكتوم، نائب حاكم دبي نائب رئيس مجلس الوزراء وزير المالية.

تناول اللقاء بحث العلاقات الثنائية وسبل تطويرها في مختلف المجالات انطلاقاً من عمق الروابط الأخوية بين البلدين والشعبين الصديقين، والمرتكزة على أساس متين من توافق وجهات النظر حول مجمل القضايا الحيوية على الصعيدين الإقليمي والعالمي.

و أعرب صاحب السمو الشيخ محمد بن راشد آل مكتوم عن اعتزاز دولة الإمارات بعلاقاتها التاريخية مع سلطنة بروناي، وحرصها على توسيع قاعدة التعاون في مختلف المجالات لاسيما الاقتصادية والثقافية، بما يستدعيه ذلك من السعي المشترك لاكتشاف مزيد من الفرص التي من شأنها الارتقاء بمستقبل التعاون بين البلدين نحو مرحلة جديدة من الشراكة الاستراتيجية.

و تطرق اللقاء إلى بحث أهمية العمل على زيادة حجم التبادل التجاري بين البلدين، وإشراك القطاع الخاص وتشجيع المستثمرين في الجانبين على تفعيل جسور التعاون وبناء المزيد منها، خاصة في مجالات السياحة والخـــدمات المالية والزراعة وغيرها من القطاعات الاقتصادية الرئيسية، بما يزيد من أثر التعاون في دعم أهداف التنمية المستدامة للبلدين.

و ناقش الجانبان خلال اللقاء الأهـداف الطموحة للقمة العالمية للحكومات والتي تسعى من خلال المشاركة النوعية التي استقطبتها هذا العام إلى إحداث فارق إيجابي ملموس في حياة الشعوب، من خلال استشراف متطلبات التنمية على مدار المرحلة المقبلة، وإيجاد الحلول والأفكار التي يمكن من خلالها تطوير النموذج الأمثل للعمل الحكومي الذي يخدم في صنع مستقبل أفضل للإنسان، من خلال رصد أبرز التحديات العالمية سواء الراهنة أو المحتملة، والكيفية التي يمكن بها تعزيز قدرة الحكومات على استباق التغيرات المتسارعة والاستعداد لها بابتكار حلول ترقى بحياة المجتمعات.

و أكد جلالة السلطان حسن البلقية معز الدين تطلع بلاده إلى الارتقاء بالعلاقات النموذجية التي طالما ربطت الدولتين والشعبين الصديقين، والقائمة على أساس راسخ من الاحترام المتبادل، من خلال دفع التعاون قدماً في مختلف المجالات، معرباً عن خالص التهنئة لدولة الإمارات قيادة وشعباً للانطلاقة الناجحة للقمة العالمية للحكومات، وتقدير سلطنة بروناي للدور الريادي لدولة الإمارات والذي تسعى من خلاله، برؤية قيادتها الرشيدة، إلى صنع غد أفضل للإنسانية جمعاء وإيجاد الحلول التي تكفل لكافة الشعوب تجاوز تحديات الحاضر إلى فرص المستقبل.

حضر اللقاء سمو الشيخ أحمد بن سعيد آل مكتوم رئيس هيئة دبي للطيران الرئيس الأعلى لمجموعة طيران الإمارات ومعالي محمد بن عبدالله القرقاوي وزير شؤون مجلس الوزراء ومعالي محمد بن هادي الحسيني وزير الدولة للشؤون المالية .

بحضور محمد بن راشد وبتوجيهات سعود المعلا

إطلاق استراتيجية أم القيوين للاقتصاد الأزرق المستدام 2031

•• دبي -وام:

بحضور صاحب السمو الشيخ محمد بن راشد آل مكتوم نائب رئيس الدولة رئيس مجلس الوزراء حاكم دبي "رعاه الله" ، وبتوجيهات صاحب السمو الشيخ سعود بن راشد المعلا عضو المجلس الأعلى حاكم أم القيوين.. تم إطلاق "استراتيجية أم القيوين للاقتصاد الأزرق المستدام 2031"، التي تضع أسساً واضحة للنمو المستقبلي للإمارة بما يحولها إلى "عاصمة للاقتصاد الأزرق" ويزيد من جاذبيتها الاستثمارية مع تنمية ثرواتها الطبيعية والثقافية والبشرية، وذلك خلال فعاليات اليوم الأول للقمة العالمية للحكومات المقامة بمقر إكسبو 2020 دبي.

وأكد صاحب السمو الشيخ سعود بن راشد المعلا أن استراتيجية أم القيوين للاقتصاد الأزرق المستدام 2031 تنسجم مع توجهات دولة الإمارات الرامية إلى تحقيق التنمية المستدامة والاستخدام الأمثل للموارد.

وأضاف سموه: " تضع دولة الإمارات المواطن في قلب اهتماماتها بوصفه الهدف الأساسي لكافة الخطط والسياسات التنموية والأداة الأهم لتنفيذها... وتحرص كافة الخطط والاستراتيجيات على توفير مختلف سبل الدعم والفرص الكفيلة بتحقيق الحياة الكريمة لأبناء الإمارات وتمكينهم من المشاركة الفاعلة في كافة المسارات التنموية التي تشهدها الدولة في كافة القطاعات".

كما أكد صاحب السمو الشيخ سعود بن راشد المعلا أن استراتيجية أم القيوين للاقتصاد الأزرق المستدام 2031 توفر العديد من الفرص للشباب ورواد الأعمال والمستثمرين في قطاعات حيوية واعدة، مشيراً إلى حرص إمارة أم القيوين على توفير الدعم اللازم لنمو الاستثمارات واستدامتها بما يحقق المصلحة المتبادلة لكافة الشركاء في المنظومة الاقتصادية.

حضر إطلاق الاستراتيجية سمو الشيخ حمدان بن محمد بن راشد آل مكتوم، ولي عهد دبي رئيس المجلس التنفيذي، وسمو الشيخ مكتوم بن محمد بن راشد آل مكتوم، نائب حاكم دبي نائب رئيس مجلس الوزراء وزير المالية، وسمو الشيخ أحمد بن سعيد آل مكتوم، رئيس هيئة الطيران المدني في دبي الرئيس الأعلى لمجموعة طيران الإمارات، وسمو الشيخ منصور بن محمد بن راشد آل مكتوم، ومعالي الشيخ نهيان بن مبارك آل نهيان، وزير التسامح والتعايش، وعدد من الوزراء وكبار المسؤولين وضيوف الدولة المشاركين في أعمال القمة العالمية للحكومات. واستعرض الشيخ ماجد بن سعود بن راشد المعلا رئيس دائرة السياحة والآثار في أم القيوين، خلال جلسة ضمن فعاليات اليوم الأول للقمة العالمية للحكومات 2022، حملت عنوان "إطلاق استراتيجية أم القيوين للاقتصاد الأزرق المستدام"، محاور الاستراتيجية وأهدافها الأساسية لتحويل أم القيوين إلى نموذج متميّز ومركز للاقتصاد الأزرق المستدام على مستوى المنطقة والعالم بحلول عام 2031.

وأضاف الشيخ ماجد بن سعود بن راشد المعلا أن الاستراتيجية تتبنى إطاراً مستداماً لاقتصاد إمارة أم القيوين، يزدهر من خلاله الإنسان والطبيعة معاً، وتستهدف من خلاله زيادة نمو ناتجها المحلي الإجمالي ثلاثة أضعاف بحلول عام 2031.

وقال رئيس دائرة السياحة والآثار في أم القيوين " حرصنا خلال الأعمال التحضيرية للاستراتيجية على أن تواكب أرقى النماذج العالمية لتطوير الاستراتيجيات الاقتصادية الوطنية، إذ تمتاز استراتيجية أم القيوين للاقتصاد الأزرق المستدام" بأنها وضعت أهدافاً اقتصادية تنموية واضحة، تستند إلى نقاط القوة التي تميز الإمارة، وتتضمن قائمة واضحة للمشاريع التحويلية القابلة للتطبيق ولها مستهدفات قابلة للقياس والمتابعة".

وأضاف الشيخ ماجد بن سعود بن راشد المعلا " ما نقدمه اليوم هو استراتيجية تنموية تحويلية متكاملة للإمارة تقوم على استشراف الفرص الاقتصادية الواعدة بما يواكب الاتجاهات العالمية"، وكشف أن الاستراتيجية تستهدف رفع نسبة حصة الاقتصاد الأزرق في الناتج المحلي الإجمالي للإمارة بحيث لا تقل نسبة مساهمته عن 40%، مشيراً إلى أن الإمارة تعتزم التركيز على عدد من القطاعات الاقتصادية البحرية كالنقل البحري والسياحة البيئية والكربون الأزرق والثروة السمكية المستدامة والمناطق الصناعية المستدامة والمحايدة مناخياً.

واستعرض الشيخ ماجد بن سعود بن راشد المعلا المزايا التنافسية لإمارة أم القيوين التي يمكن الارتكاز عليها لتحقيق أهداف الاستراتيجية، وقال.. " تحتضن أم القيوين مساحات من المحميات الطبيعية هي الأكبر بالنسبة لمساحة الإمارة، وذلك سعياً لتحقيق استدامة التنوع البيولوجي في الخليج العربي، وسيدعم هذا الواقع هدفاً إضافياً من أهداف الاستراتيجية يتمثل في جعل الإمارة مركزاً للدراسات والبحث والتطوير في مجال الحياد المناخي والبيئة".

وشدد على تكامل الرؤية العامة لاستراتيجية الاقتصاد الأزرق مع أهداف التنمية المستدامة، مؤكداً أن الاستراتيجية ستتيح تحقيق عدد كبير من هذه الأهداف خلال السنوات القادمة بالشراكة مع شركات القطاع الخاص المحلية والعالمية ورواد الأعمال.

وأضاف أن الاستراتيجية تأخذ في الاعتبار التغيرات العالمية، مثل الطفرة في النمو السكاني والتطور التكنولوجي المتسارع، في ظل تحديات أبرزها زيادة الطلب والاستهلاك العالمي على السلع والخدمات والضغوطات التي يسببها التغيّر المناخي، ما دفع إلى تصدر عدد من القطاعات الاقتصادية المشهد باعتبارها بين الأسرع نمواً، وفي مقدمتها الصناعات الصديقة للبيئة وخدمات الموانئ وبناء السفن والطاقة المتجددة والسياحة البيئية.

وقال إن المكاسب التي يمكن تحقيقها من الاستثمار في القطاعات الصديقة للبيئة لا تقتصر على الصحة العامة وجودة الحياة والبيئة، بل تحقق أيضا عوائد اقتصادية ملموسة تتراوح نسبة العائد في الكثير منها ما بين 3 إلى 12 ضعفاً من حجم الاستثمار.

- أساس للنمو المستقبلي في أم القيوين..

وعدّد الشيخ ماجد بن سعود بن راشد المعلا الإنجازات التنموية التي حققتها إمارة أم القيوين خلال الفترة الماضية والتي سمحت لها بوضع أسس الاستراتيجية الجديدة، وقال.. " عملت إمارة أم القيوين، بتوجيهات من صاحب السمو الشيخ سعود بن راشد المعلا عضو المجلس الأعلى للاتحاد حاكم إمارة أم القيوين، وولي عهده سمو الشيخ راشد بن سعود بن راشد المعلا، على رسم رؤية طموحة للإمارة على مدار السنوات الماضية، تتماشى مع البرامج التنموية النوعية لدولة الإمارات، وسخرت القيادة الرشيدة للإمارة كل مقومات الدعم المادي والتقني لهذه الرؤية التي تأتي في إطار استراتيجية الدولة والإمارة معاً، لبناء اقتصاد مستدام، وتعكس طموح الدولة وتواكب التطوّر العالمي في شتى المجالات، وفق استراتيجية القيادة في التنمية المستدامة". وأضاف " سجل اقتصاد أم القيوين قفزات نوعية خلال العقد الماضي، إذ ارتفع الناتج المحلي الإجمالي للإمارة من 2.6 مليار درهم إلى 3.5 مليار درهم، وشكلت 4 قطاعات أساسية ما يعادل 35% من إجمالي الاقتصاد وهي الزراعة وصيد الأسماك، والأنشطة العقارية، والطاقة والمياه، وتجارة الجملة والتجزئة، كما ارتفعت الصادرات بنسبة 300%، وقفز الاستثمار الأجنبي من 315 مليون درهم عام 2021 إلى 579 مليون درهم عام 2020، ما يؤكد جاذبية الإمارة للمستثمرين الأجانب بفضل ما تتمتع به من مزايا تنافسية".

وتطرق الشيخ ماجد بن سعود بن راشد المعلا للمميزات الطبيعية للإمارة من شواطئ وشعاب مرجانية، مؤكداً أن تحقيق الاستفادة القصوى من الموارد الطبيعية والمائية المتوفرة بشكل مستدام يدعم النمو الاقتصادي ويحسن سبل العيش وخلق الوظائف مع الحفاظ على صحة الأنظمة البيئية، بالاعتماد على ثلاثة مبادئ رئيسية هي تحقيق النمو الاقتصادي المستدام وحماية البيئة البحرية وإعادة تأهيلها والحفاظ على تراث أم القيوين وثقافتها.

- 8 قطاعات رئيسية ومشاريع تحويلية..

وتغطي الاستراتيجية 8 قطاعات هي: السياحة البيئية، الأسماك، المناطق الصناعية المستدامة، النقل البحري، البحث والتطوير، مصارف الكربون الأزرق، خدمات التنوع البيئي، القطاع الاجتماعي، وتُقدر القيمة المضافة للاستثمار في هذه القطاعات نحو 5 مليارات درهم سنويا.

أما أبرز المشاريع التحويلية التي تتضمنها الاستراتيجية فهي زيادة حجم المحميات الطبيعية في الإمارة، لتصل نسبتها إلى ما يقارب 20% من مساحتها الكلية، وتخصيص ثلاث مناطق حضرية محايدة كربونيا، وإطلاق مركز لإكثار وتصدير أشجار القرم عالمياً، وبرنامج مخصص لدعم تحويل الصناعات المحلية لنموذج صناعي صديق للبيئة.

كما تتضمن المشاريع إعلان شراكات رئيسية مع القطاع الخاص، وإطلاق مركز لدعم ريادة الأعمال في قطاع الاقتصاد الأزرق، وتوفير فرص استثمارية من خلال استقطاب أكثر من 100 شركة ومستثمر، وتوفير حزمة من السياسات والبرامج والتسهيلات الحكومية للشركات والمستثمرين في القطاع.

- منصة عالمية لصناعة المستقبل..

وتشكل القمة العالمية للحكومات المنصة الجامعة لأكثر من 30 منظمة عالمية، حيث تستضيف في نسختها الاستثنائية هذا العام أكثر من 4000 مشارك من كبار المسؤولين الحكوميين والخبراء وقادة القطاع الخاص، لاستشراف مستقبل الحكومات ضمن أكثر من 110 جلسات رئيسية حوارية وتفاعلية.

وركزت القمة العالمية للحكومات منذ إطلاقها عام 2013، على استشراف حكومات المستقبل وبناء مستقبل أفضل للبشرية، وساهمت في تأسيس منظومة جديدة للشراكات الدولية القائمة على إلهام واستشراف حكومات المستقبل.

سعود بن راشد المعلا :

- الاستراتيجية تنسجم مع توجهات دولة الإمارات الرامية إلى تحقيق التنمية المستدامة والاستخدام الأمثل للموارد
- المواطن هو الهدف الأساسي لكافة الخطط والسياسات التنموية وهو الأداة الأهم لتنفيذها
- استراتيجية أم القيوين للاقتصاد الأزرق المستدام 2031 توفر الفرص للشباب ورواد الأعمال والمستثمرين في قطاعات حيوية واعدة

المدير التنفيذي لمنتدى شباب العالم في مصر: فخورون بدور الشباب في العالمية للحكومات وتمكينهم واقع ملموس بدولنا العربية

•• دبي –وام:

أعربت الدكتورة رشا راغب مدير الأكاديمية الوطنية للتدريب، المدير التنفيذي لمنتدى شباب العالم في جمهورية مصر العربية ، عن فخرها بالدور الكبير الذي يقوم به الشباب في القمة العالمية للحكومات التي تنظم دولة الإمارات دورتها الثامنة في إكسبو 2020 دبي ، مؤكدة أن الشباب العربي هم الأمل والمستقبل وركيزة البناء والتنمية في الدول العربية.

وقالت معاليها في حوار لوكالة أنباء الإمارات "وام" على هامش مشاركتها في القمة العالمية للحكومات ، إن تمكين الشباب بات واقعا ملموسا في الدول العربية ، لافتة إلى وجود عدد من متخذي القرار سواء على مستوى الوزراء أو المحافظين أو رؤساء الهيئات من فئة الشباب ومخولين بكامل الصلاحيات لقيادة دفة العمل في العديد من القطاعات المهمة بمختلف الدول العربية.

و حول دور الأكاديمية الوطنية لتدريب الشباب المصري ، أوضحت الراغب : " إننا في جمهورية مصر العربية استهدفنا فئات عمرية متنوعة بدأت من مرحلة عمرية مبكرة في سن 13 عاما وقمنا بتنفيذ برامج توعوية وتنموية وفكرية وذهنية وثقافية متنوعة ".

ولفتت إلى أن التركيز خلال العقود الماضية كان على التعليم دون الاهتمام بتنمية القدرات البشرية .. مبينة أن التركيز على التعليم جنبا إلى جنب مع بناء القدرات يسهم في تأهيل كوادر شابة مؤهلة وقيادات شابة قادرة على مواكبة تطلعات المستقبل ومواجهة تحدياته.

وقالت : " ركزنا في الأكاديمية على إطلاع المتدربين على أحدث مستجدات الإدارة العامة والإدارة الاستراتيجية والدول المتقدمة في هذا المجال وحريصون على تعزيز شراكتنا على الصعيدين الدولي والعربي وعملنا على توطين الخبرات الخاصة بالشركاء والاستفادة من الآخرين وتطويع خبراتهم بما يتماشى مع ثقافتنا وعادتنا وخطة مصر الاستراتيجية للتنمية".

وأشارت إلى أن تطوير الكوادر الشبابية والحكومات ملف مهم للتعاون بين الإمارات ومصر وجائزة مصر للتميز الحكومي تتم بالشراكة مع دولة الإمارات.

وأعربت عن فخرها بتنظيم دولة الإمارات للقمة العالمية للحكومة التي تدار بواسطة من مجموعة من الشباب الإماراتي الواعد ، مشيدة بجهود معالي شما بنت سهيل بن فارس المزروعي وزيرة دولة لشؤون الشباب في إدارة ملف الشباب في الدولة وتحقيق إنجازات متقدمة في هذا المجال.

وأشارت إلى أن القمة العالمية للحكومات تعد واحدة من أهم الفعاليات على مستوى العالم وتوفر منصة ملهمة لتعزيز دور الحكومات العربية في تمكين الشباب وتعزيز أدوارهم.

وأكدت في ختام حديثها أن منطقتنا العربية فتية ويشكل الشباب فيها نسبة كبيرة من التعداد السكاني .. مشيرة إلى أن الدول العربية تسير على نهج صحيح في الاستثمار في كوادر الشبابية من أجل مستقبل مزدهر ومستدام.

تجمع أكثر من 4000 مشارك و500 متحدث في 110 جلسات لرسم التوجهات والرؤى المستقبلية

القمة العالمية للحكومات 2022 تبحث المتغيرات العالمية ومستقبل التوازنات الجيوستراتيجية

•• دبي–الفجر:

وسط المتغيرات العالمية المتسارعة، وازدياد عمق التحولات الاستراتيجية الجديدة، وكثرة التحديات في ظل عالم ما بعد الجائحة، تبرز أهمية القمة العالمية للحكومات 2022، ودورها في مراجعة الكثير من المفاهيم والسياسات ونماذج الأعمال، وتحديد أهم الأولويات والتوجهات العالمية، لتشكيل رؤى مستقبلية جديدة وحلول أكثر فاعلية للمرحلة المقبلة، بحيث تتوافق مع واقع وظروف العالم لفترة ما بعد كورونا، وتصميم حياة أفضل للشعوب والمجتمعات البشرية.

إن العالم اليوم في أشد الحاجة أكثر من أي وقت مضى، إلى تعزيز الحوار والتعاون العالمي، وتنسيق جهود الحكومات والدول، لصناعة مستقبل أفضل للبشرية، من دون التفرقة على أساس الجنس أو العرق أو اللون أو الدين، وترسيخ مبدأ المساواة والتسامح والتعايش السلمي بين شعوب المنطقة والعالم، وهو ما يجسد توجهات حكومة دولة الإمارات ومحاور وأجندة القمة العالمية للحكومات 2022 في تشكيل رؤى مستقبلية تسهم في تعزيز الاستقرار العالمي، وإيجاد حلول مبتكرة للتحديات، والنهوض بالقطاعات الأكثر حيوية التنموية والاقتصادية والاجتماعية، والتأسيس لعقد حكومي جديد يتبنى التكنولوجيا والتقنيات الحديثة لصناعة مستقبل أكثر استدامة وازدهاراً لجميع شعوب العالم.

إن مستقبل التوازنات الاستراتيجية والجيوستراتيجية العالمية اليوم على المحك، في ظل الإرباك العالمي نتيجة الصراعات الجديدة القديمة، وعدم وضوح الرؤية على المدين القريب والمتوسط، وطبيعة التوازنات العالمية الجديدة، والتبعات الاقتصادية لجائحة «كورونا المستجد»، وموضوع التضخم وتداعياته وأسعار الفائدة والبترول والغاز والمشتقات النفطية الأخرى وبعض المعادن المهمة والمحاصيل الزراعية وسلاسل الإنتاج والتوريد وتحديات التغير المناخي، ومعدلات النمو الاقتصادي العالمي وحجم التجارة الدولية والسياسات المالية والنقدية العالمية وتحديات القطاعات الأكثر حيوية كالتعليم والصحة وغيرها.

مرجع عالمي للحكومات والدول ومنصة متفردة لصياغة وتصميم المستقبل

في ضوء هذا الواقع العالمي الجديد تبحث القمة العالمية للحكومات 2022 التي تشكّل أكبر تجمع حكومي لما بعد الجائحة وعلى مدى يومي 29 و30 مارس الحالي، أهم التوجهات العالمية في عدد من القطاعات الحيوية، من خلال إجراء حوارات فاعلة يتشارك فيها أكثر من 4 آلاف شخصية من مختلف دول العالم، ونخبة من قادة الحكومات والوزراء وكبار المسؤولين والخبراء ومستشري المستقبل وقادة القطاع الخاص وصنّاع القرار ورواد الأفكار والمختصين في الشؤون المالية والاقتصادية والاجتماعية لاستشراف ورسم ملامح المستقبل ووضع سياسات واستراتيجيات وبرامج استباقية تعزز جاهزية الحكومات ومرونتها للمرحلة المقبلة.

وتغطي القمة التي أصبحت مرجعاً عالمياً للحكومات والدول، ومنصة متفردة لصياغة وتصميم المستقبل أهم الأمور التي تشغل أجندات العالم والحكومات من مختلف المواضيع التي تؤثر على حياة البشر في المرحلة المقبلة وهي المرحلة التي دخلت من باب عالم ما بعد كورونا، مثل "السياسات التي تقود التقدم والتنمية الحكومية، وتصميم مستقبل أنظمة الرعاية الصحية، والاستدامة للعقد المقبل، وتسريع الانتعاش الاقتصادي العالمي، وتكنولوجيا المستقبل، وبناء مدن المستقبل، ومستقبل الأنظمة التعليمية والوظائف، وتمكين المرونة الاجتماعية".

وتعتبر القمة العالمية للحكومات 2022 التي تجمع تحت مظلتها أكثر من 30 منظمة عالمية، قمة استثنائية متفردة لتزامنها مع اختتام فعاليات "إكسبو 2020 دبي" الحدث الدولي الأبرز على مستوى العالم، الذي يجمع تحت مظلته أكثر من 190 دولة، ونظراً للوضع الراهن الذي تمر به منطقتنا والعالم كله، والتحديات التي رأينا طلائعها خلال الجائحة والتي أثبتت لنا ضرورة تعزيز جاهزية الحكومات للطوارئ والأزمات لمواجهة المتغيرات والاستعداد للمستقبل بكل ما يحمله لنا.

تسريع عمليات التحول الرقمي وتبني التكنولوجيا في منظومة عمل الحكومات

إن المتغيرات العالمية المتسارعة التي شهدناها خلال الفترة الماضية تتطلب من الحكومات تعزيز عمليات استشراف المستقبل وتسريع عمليات التحول الرقمي وتبني التكنولوجيا والتقنيات الحديثة والرقمنة في جميع عملياتها وتبنى المرونة والفكر الاستباقي ووضع سياسات واستراتيجيات وحلول متطورة لمختلف التحديات وفق آليات عمل مبتكرة وغير تقليدية ما يعزز من جهود القمة وريادتها كمنصة عالمية رائدة تُسهم في صياغة مستقبل الحكومات، وتعزيز مسيرة التنمية العالمية.

إن القمة العالمية للحكومات تلعب دوراً محورياً في تعزيز جاهزية الحكومات للمستقبل، من خلال تبادل التجارب والخبرات وابتكار الحلول والأدوات الكفيلة بتطبيق أفضل ممارسات التنمية المستدامة، وتحقيق الاستجابة السريعة للمتغيرات، والتغلب على التحديات، ومواكبة العوامل الطارئة غير المتوقعة من خلال الاستفادة من التحديات التي واجهتها الحكومات خلال الجائحة، لتشكيل توجهات المرحلة المقبلة، وبناء منظومة فرص جديدة تقوم على مبادرات ومشاريع بناءة تسهم في خلق مستقبل أكثر استدامة وازدهاراً لجميع شعوب العالم. لقد رسخت القمة العالمية للحكومات مكانتها منصة جامعة لأصحاب العقول الإبداعية ونخبة من مستشري المستقبل والقادة وصناع القرار والمفكرين الذين يجتمعون ضمن أكثر من 110 جلسات رئيسية حوارية وتفاعلية، يتشاركون الرؤى والمقترحات التطويرية لإعادة التفكير والنظر في تحديد أهم التوجهات العالمية للمرحلة المقبلة، وتبني مسارات مستقبلية أكثر مرونة وفاعلية، وفق رؤية تقوم على تحقيق تطلعات الشعوب بحياة أفضل، وإتاحة الفرص للجميع للمشاركة في تشكيل مسارات مستقبلية أكثر مرونة وفاعلية لعالم ما بعد الجائحة، وإعادة رسم السيناريوهات المستقبلية لكيفية التعامل مع الأزمات وتداعياتها، وتعزيز استجابة الحكومات للواقع العالمي الجديد، ما يسهم في إحداث تغييرات إيجابية في حياة الناس ومستقبلهم لغد أكثر إشراقاً للأجيال القادمة. وتشكل القمة منصة جامعة لأكثر من 30 منظمة عالمية، وتستضيف في نسختها الاستثنائية هذا العام التي تعقد على مدى يومي 29 و30 مارس الحالي أكثر من 4000 مشارك من كبار المسؤولين الحكوميين والخبراء وقادة القطاع الخاص، بالتزامن مع اختتام فعاليات "إكسبو 2020 دبي" لاستشراف مستقبل الحكومات وتحسين حياة البشر.

سفير تشاد لـ«وام»: القمة العالمية للحكومات منصة ملهمة لاستشراف المستقبل

•• دبي–وام:

أكد سعادة زكريا إدريس ديبي سفير جمهورية تشاد لدى الدولة أن القمة العالمية للحكومات تشكل منصة ملهمة لاستشراف مستقبل العديد من القطاعات الحيوية مثل الاقتصاد والطاقة والغذاء وغيرها والتي تشكل ركيزة أساسية في جهود الدول لتحقيق التنمية المستدامة.

وقال سعادته في حوار مع وكالة أنباء الإمارات "وام" على هامش مشاركته في القمة إن بلاده تتطلع إلى تعزيز تعاونها مع دولة الإمارات في مختلف المجالات خاصة وأنها تمتلك تجربة تنموية فريدة من نوعها وحققت إنجازات متميزة في العديد من المجالات.

وعن تنظيم الدولة لإكسبو 2020 دبي ، أكد سعادته أن دولة الإمارات نجحت في تنظيم هذا الحدث العالمي البارز بمشاركة نحو 192 دولة بنجاح وتميز كبيرين ، واستطاعت مواجهة تحديات جائحة "كوفيد - 19" بكفاءة عالية ووفرت كل سبل الدعم لاستضافة وفود 192 دولة من مختلف أنحاء العالم في هذا الحدث العالمي.

وشدد على أهمية مشاركة بلاده في القمة العالمية للحكومات التي تعقد في إكسبو 2020 دبي ، وتتيح إطار عالميا متميزا لتعزيز التعاون الدولي والتباحث بشأن العديد من المجالات والقطاعات الحيوية التي تشكل أولوية لتحقيق التنمية في العديد من الدول.

وحول رؤيته لمستقبل العمل الحكومي قال سعادته إن الحوكمة باتت نموذجا مميزا للعمل الحكومي لذا يجب أن تكون الحكومات تكاملية وشاملة وتعد دولة الإمارات نموذجا متميزا في الحوكمة.

وأكد أن دولة الإمارات تمتلك نموذجا مميزا للعمل الحكومي الذي يرتكز على الحكومة والتكاملية والشمولية وهو ما قادها إلى ترسيخ أساس اقتصادي متطور وفريد مع تبني آليات مبتكرة للعمل الحكومي يتم تطويرها بشكل مستمر.

وتوجه سعادته بالتهنئة إلى دولة الإمارات قيادة وحكومة وشعبا لنجاحها في تنظيم نسخة مميزة لإكسبو العالمي لافتا إلى أنه للمرة الأولى في تاريخ إكسبو الدولي يتم تمثيل قارة أفريقيا بشكل متميز .. فكل دولة أفريقية شاركت بجناحها الخاص في إكسبو 2020 دبي.

وأشار إلى أن جناح تشاد، الواقع في منطقة الفرص، يعكس الثراء والتنوع العرقي والثقافي والطبيعي للبلاد، وفرص الاستثمار في مجموعة من القطاعات، بما في ذلك الطاقة المتجددة، وإمكانية تحولها إلى دولة ناشئة بحلول عام 2030.

و يضم جناح تشاد صوراً لمتنزهاتها الوطنية وتكويناتها الصخرية الضخمة و يعرف عنها أنها من أكثر شعوب أفريقيا والعالم إبهاراً ، وتمنح من يزورها تجربة ممتعة للاستجمام والاستمتاع بمجموعة من أجمل المناظر الطبيعية سحراً على وجه الأرض.

كهرباء دبي تستعرض أبرز مشاريعها ومبادراتها خلال القمة العالمية للحكومات

•• دبي –وام:

تشارك هيئة كهرباء ومياه دبي في الدورة الثامنة من القمة العالمية للحكومات في إكسبو 2020 دبي بصفتها شريك الطاقة المستدامة للقمة وتسلط الهيئة الضوء على أبرز مبادراتها في مجال التحول الذكي وجهودها للحد من الانبعاثات الكربونية في قطاع الطاقة من خلال زيادة نسبة قدرة الطاقة المتجددة والنظيفة التي تبلغ حالياً 11.38% من إجمالي مزيج الطاقة في دبي ومن المتوقع أن تصل إلى 13.8% بنهاية العام الجاري وذلك في إطار استراتيجية دبي للطاقة النظيفة 2050 واستراتيجية الحياد الكربوني 2050 لإمارة دبي لتوفير 100% من القدرة الإنتاجية للطاقة من مصادر الطاقة النظيفة بحلول العام 2050.

ويلقي معالي سعيد محمد الطاير العضو المنتدب الرئيس التنفيذي لهيئة كهرباء ومياه دبي كلمة خلال فعاليات اليوم الثاني من القمة العالمية للحكومات يسلط فيها الضوء على قصة نجاح دبي في دعم التحول الذي تشهده دولة الإمارات العربية المتحدة التي أصبحت نموذجاً يحتذى في التحول نحو الطاقة المتجددة والنظيفة.

ومن أبرز مشاريع الهيئة التي تسلط عليها الضوء مجمع محمد بن راشد آل مكتوم للطاقة الشمسية أكبر مجمع للطاقة الشمسية في موقع واحد على مستوى العالم وفق نظام المنتج المستقل وستبلغ قدرته الإنتاجية 5,000 ميجاوات بحلول عام 2030 باستثمارات إجمالية تصل إلى 50 مليار درهم. وعند اكتماله سيسهم المجمع في تخفيض أكثر من 6.5 ملايين طن من الانبعاثات الكربونية سنوياً. كما تعرض الهيئة "ديوا الرقمية" الذراع الرقمي لهيئة كهرباء ومياه دبي والتي تدعم جهود الهيئة للتحوّل إلى أول مؤسسة رقمية على مستوى العالم بأنظمة ذاتية التحكم للطاقة المتجددة وتخزينها مع التوسع في استعمال الذكاء الاصطناعي والخدمات الرقمية.

دعوة لحضور الجمعية العمومية السنوية لشركة روتانا لإدارة الفنادق - شركة مساهمة خاصة 2022/4/25

يتشرف مجلس إدارة شركة روتانا لإدارة الفنادق ش.م.خ. ("الشركة") بدعوة السادة المساهمين لحضور الجمعية العمومية السنوية وذلك في تمام الساعة الثانية عشر ظهراً من يوم الاثنين الموافق الخامس والعشرين من شهر ابريل من عام 2022.

يكون حضور المساهمين عن بعد من خلال المشاركة الالكترونية دون الحضور الشخصي ويمكن للسادة المساهمين التسجيل الالكتروني بإستخدام المنصة الرقمية المتكاملة زوم (ZOOM)، وللإستعلام عن اجراءات التسجيل الالكتروني يمكن التواصل مع ادارة الشؤون القانونية في الشركة على رقم الهاتف (97126994444+) او عبر البريد الالكتروني (head.office@rotana.com).

سوف تناقش الجمعية العمومية المسائل المدرجة في جدول الأعمال التالي:

1. سماع تقرير مجلس الإدارة عن نشاط الشركة ومركزها المالي عن السنة المالية المنتهية بتاريخ 31 ديسمبر 2021 والتصديق عليه (مرفق طيه)
2. سماع تقرير مدققي الحسابات عن السنة المالية المنتهية بتاريخ 31 ديسمبر 2021 والتصديق عليه. (مرفق طيه)
3. مناقشة ميزانية الشركة وحساب الأرباح والخسائر عن السنة المالية المنتهية بتاريخ 31 ديسمبر 2021 والتصديق عليهما. (مرفق طيه)
4. يتشرف مجلس إدارة الشركة بإعلام السادة المساهمين عن فتح باب الترشيح لعضوية مجلس إدارة الشركة وذلك خلال الفترة من يوم الخميس الموافق 2021/3/31 حتى يوم الاثنين الموافق 2021/4/11 ، وعلى كل من يتوافر فيه شروط الترشيح لعضوية مجلس الإدارة أن يرشح نفسه لعضوية المجلس بموجب طلب يتقدم به إلى إدارة الشركة في مقرها الرئيسي الكائن في سنترو كابيتال سنتر، ارض المعارض، إمارة: ابو ظبي ، هاتف (97126994444+) ، البريد الالكتروني (head.office@rotana.com). شروط عامة:
- عدد الأعضاء المطلوب انتخابهم لعضوية مجلس الإدارة خمسة اعضاء.
- سيظل باب الترشيح لعضوية مجلس الإدارة مفتوحا لمدة (10) أيام من يوم الخميس الموافق 2021/3/31 حتى يوم الاثنين الموافق 2021/4/11 وذلك وفقا لحكم المادة رقم (13) من القرار الوزاري رقم (539) لسنة 2017 بشأن ضوابط الشركات المساهمة الخاصة المنفذة لأحكام قانون الشركات التجارية
- يشترط فيمن يرشح نفسه لعضوية مجلس الإدارة أن تنطبق عليه الشروط الواردة في المرسوم بقانون إتحادي رقم (32) لسنة 2021 بشأن الشركات التجارية والقرارات المنفذة له بما في ذلك القرار الوزاري رقم (585) لسنة 2018 بشأن حوكمة الشركات المساهمة الخاصة
- لا يجوز للمرشح بعد غلق باب الترشح التنازل عن ترشحه لشخص آخر .
- ستقوم الشركة بنشر أسماء المرشحين وبياناتهم الخاصة بالترشيح في لوحة الإعلانات الموجودة بالمقر الرئيسي للشركة وعلى موقع الشركة الإلكتروني (www.rotana.com) بتاريخ 2022/4/12
- سيتم موافاة وزارة الاقتصاد بقائمة أسماء المرشحين بعد غلق باب الترشيح .
5. النظر في مقترح مجلس الإدارة بشأن توزيع أرباح نقدية على المساهمين عن السنة المالية المنتهية بتاريخ 31 ديسمبر 2021 والتصديق عليها.
6. إبراء ذمة أعضاء مجلس الإدارة ومدققي الحسابات من المسؤولية عن السنة المالية المنتهية بتاريخ 31 ديسمبر 2021.
7. النظر في مقترح مجلس الادارة بشأن مكافأة أعضاء مجلس الإدارة عن السنة المالية المنتهية بتاريخ 31 ديسمبر 2021.
8. تعيين مدققي الحسابات للسنة المالية 2022 وتحديد أتعابهم.

ملاحظات:

1. يكون مالك السهم المسجل في يوم الاجتماع في 2022/4/25 هو صاحب الحق في التصويت في الجمعية العمومية.
2. يجوز لكل مساهم له حق حضور الجمعية العمومية للشركة أن يوكل غيره لحضور الاجتماع، بموجب توكيل خاص ثابت بالكتابة في الصيغة المرفقة، علماً بأنه لا يجوز أن يكون الوكيل من أعضاء مجلس الإدارة، كما لا يجوز أن يحوز الوكيل بهذه الصفة على أكثر من (5%) خمسة بالمئة من رأس مال الشركة.
3. يكون صاحب الحق في الأرباح هو مالك السهم المسجل في يوم الاجتماع في 2022/4/25.
4. في حال عدم اكتمال النصاب القانوني في الاجتماع الأول فإنه سيتم عقد الاجتماع الثاني بتاريخ 2022/5/02 في نفس المكان والزمان والالية المعتمدة، ويعتبر الاجتماع المؤجل صحيحاً بمن حضر من المساهمين اصالة او بالوكالة.
5. في حال عدم اكتمال النصاب القانوني للجمعية العمومية فإن التوكيلات الصادرة لحضور الاجتماع الأول تعتبر صحيحة ونافذة لأي اجتماعات لاحقة ما لم يتم إلغاؤها صراحة من قبل المساهم المعني بموجب إشعار خطي موجه إلى المكتب الرئيسي للشركة في أبوظبي – الإمارات العربية المتحدة وذلك قبل ثلاثة أيام عمل على الأقل من موعد الاجتماع اللاحق.
6. سوف يتم ارسال نسخ عن البيانات المالية عن السنة المالية للشركة المنتهية بتاريخ 31 ديسمبر 2021 في مكان انعقاد الاجتماع، وكذلك نسخة عن دعوات المشاركة الالكترونية الى المساهمين.

شركة روتانا لإدارة الفنادق ش.م.خ.

مجلس الإدارة

حاكم عجمان يأمر بالإفراج عن 82 سجينا بمناسبة شهر رمضان المبارك

•• عجمان- وام:

أمر صاحب السمو الشيخ حميد بن راشد النعيمي عضو المجلس الأعلى حاكم عجمان بالإفراج عن 82 من نزلاء المنشآت الإصلاحية والعقابية في إمارة عجمان من مختلف الجنسيات ممن أثبتوا أهليتهم للتمتع بالعفو خلال تنفيذهم للعقوبة في المنشآت الإصلاحية والعقابية في القيادة العامة لشرطة عجمان وفق شروط حسن السيرة والسلوك وإعفائهم من مدة المحكومية المتبقية عليهم وإبعاد من صدر بحقه حكم الإبعاد عن البلاد. ويأتي أمر الإفراج عن السجناء بمناسبة شهر رمضان المبارك وحرصا من صاحب السمو حاكم عجمان على إدخال البهجة والأمل إلى نفوس النزلاء بصفة خاصة وعائلاتهم وأقربائهم وأصدقائهم بصفة عامة لتكتمل فرحتهم وذلك تأكيدا على رعاية سموه واهتمامه البالغ بأفراد المجتمع على اختلاف شرائحهم وأوضاعهم الاجتماعية .

وأعرب صاحب السمو حاكم عجمان عن تمنياته للمفرج عنهم عودة صالحة وقويمة للمجتمع والحياة العامة بعد أن أمضوا مدة عقوبتهم وأن يخلصوا نياتهم لبذل مقدورهم في السعي للأخذ بأسباب الاستقامة والالتزام والانضمام إلى المجتمع على نحو يحقق لهم وعائلاتهم حياة أفضل ومعاودة اندماجهم في صفوف المجتمع أعضاء صالحين يلتزمون بقوانين الدولة ويسهمون بإيجابية في بناء بلدهم وتنميته والمضي به نحو المستقبل وتعميق الدوافع الحميدة لديه للاستقامة والتزام السلوك القويم سبيلاً إلى الحياة الكريمة.

من جهته رفع سعادة اللواء الشيخ سلطان بن عبدالله النعمي قائد عام شرطة عجمان بهذه المناسبة أسمى آيات الشكر والتقدير إلى صاحب السمو الشيخ حميد بن راشد النعيمي عضو المجلس الأعلى حاكم عجمان على مكرمة سموه بالعفو عن المحكومين والتي تعكس حرصه على منح السجناء الفرصة ليكونوا أشخاصا أسوياء وليلتئم شملهم مع عائلاتهم. وأوضح أن أمر سموه يؤكد إحساسا عميقا بأهمية أن يتمتع الإنسان بحريته وأن تظل أبواب العودة مفتوحة والتراجع عن الأخطاء والاستفادة من الدروس والعبر التي مر بها السجناء خلال الفترة الماضية وسبيلا إلى الاستقامة والتوبة النصوح في حياتهم.

وعبر عن أمله في أن يشكل هذا العفو حافزاً لباقي النزلاء للاستفادة من فرص التدريب والتأهيل التي توفرها المنشآت الإصلاحية بحيث تكون لديهم الفرصة لنيل شرف العفو في مناسبات تالية.

وأعرب اللواء النعيمي عن تمنياته أن تكون فترة العقوبة كافية لإصلاحهم وعودتهم للمجتمع كأشخاص أسوياء يقومون بدورهم في خدمة الوطن .. مؤكدا أن القيادة العامة لشرطة عجمان باشرت فعلياً الإجراءات التنفيذية لامر سموه للإفراج فورا عن المفرج عنهم لعودتهم إلى أسرهم بالتزامن مع بداية شهر رمضان بما يحقق الهدف الرئيس لهذا الأمر السامي المتمثل بإدخال الفرحة في هذه الأيام المباركة على قلوب هذه العائلات.

أكد لـ «وام» : أن قمة الحكومات منجم ذهب متاح للجميع

رئيس سيشل : التغير المناخي يهدد باختفاء 50 جزيرة من جزرنا

• تلقينا الكثير من المنح الإماراتية .. وعلاقتنا الثنائية قائمة على الاحترام المتبادل

•• دبي -وام:

قال فخامة وافيل رامكالا وان رئيس جمهورية سيشيل إن القمة العالمية للحكومات منصة تتيح لكل حكومة في جميع أنحاء العالم إمكانية رؤية الاتجاه الذي يسير فيه العالم".

ووصف "رامكالا وان" في حوار مع وكالة أنباء الإمارات "وام"، أمس القمة بأنها منجم ذهب متاح للجميع.. مشيرا إلى أنها تؤثر بشكل كبير على اتجاهات وسياسات العالم في التعامل مع المستقبل.

و أوضح أن العالم يحاول الانتقال من الوقود الأحفوري إلى مصادر الطاقة المتجددة المستدامة وقال إن "هذا هو النقاش الأكثر إثارة للاهتمام الذي لا يزال قائما عندما ننظر إلى مستقبل الاقتصادات والرقمنة".

وأضاف : "ستساعد العروض والمناقشات المختلفة التي تشهدها القمة .. الحكومات الأخرى التي لم تبدأ بمعالجة بعض القضايا والتحديات الإنسانية الأكثر إلحاحًا".

وردا على سؤال حول التحديات الرئيسية التي تواجه سياسات الحكومة خلال الفترة المقبلة، قال رامكالاوان: "بقدر ما يتعلق الأمر بجمهورية سيشيل، فإننا نركز على قضية التغير المناخي لأننا كدول جزرية صغيرة نامية، نأتي في مقدمة الدول المتأثرة وما يحدث حاليا في العالم الصناعي يؤثر علينا بشكل مباشر .. ومع ارتفاع مستوى سطح البحر على سبيل المثال فإن أكثر من 50 جزيرة من جزرنا تواجه خطر الاختفاء ببساطة.. لذلك، فإن تغير المناخ له أهمية قصوى بالنسبة لنا للتخفيف من التأثيرات السلبية وحماية البيئة.

وأضاف رئيس سيشل أنه "بصفتنا دولة غير مسؤولة عن الآثار السلبية لتغير المناخ لأن انبعاثاتنا قريبة من الصفر نريد أن نرى التزامًا حازمًا من الدول الصناعية لمساعدتنا .. و ينبغي على الدول التي تؤثر على التلوث مساعدة هؤلاء المتأثرين بهذه الأضرار".

وفيما يتعلق بالعلاقة بين الإمارات وسيشل، وصف الرئيس رامكالاوان العلاقات بين البلدين بأنها متميزة .. وقال : "لطالما كان لدينا هذا التعاون الممتاز فنحن لم نستقبل فقط مستثمرين من دولة الإمارات ولكن أيضًا العديد من الزوار والسائحين " .

وأضاف: "نريد أن نرى ما هو أبعد من ذلك فهناك الكثير من الاستثمارات الإماراتية في سيشل، وهناك مشاريع جديدة قادمة.. وفي الوقت نفسه لطالما ساعدت الإمارات دولتنا، حيث تلقينا الكثير من المنح على سبيل المثال، في الوقت الحالي، نقوم ببناء مستشفى في إحدى الجزر برعاية دولة الإمارات العربية المتحدة ".

ووصف العلاقات بين الإمارات وسيشل بأنها قائمة على الاحترام المتبادل وقال : " هذا ما نسعى إلى مواصلته مستقبلا" .. ونوه إلى أنه خلال ذروة جائحة كوفيد 19-، أرسلت الإمارات الدفعة الأولى من اللقاحات ما ساعد على تطعيم المواطنين وإعادة فتح اقتصاد الدولة.

في كلمة بعنوان دور الحكومات في عالمنا المتغير ضمن أعمال القمة العالمية للحكومات 2022

كلاوس شواب: العالم يمر بمنعطف تاريخي وتعاون الحكومات ضرورة لاستعادة الثقة ومواجهة التحديات

•• دبي-الفجر:

أكد البروفيسور كلاوس شواب مؤسس ورئيس المنتدى الاقتصادي العالمي "دافوس"، أن العالم اليوم يحتاج أكثر من أي وقت مضى إلى قيادة عالمية تتسم بالفعالية والمرونة، لاستعادة الثقة ومواجهة التحديات التي تمر بها منطقتنا والعالم.

وقال كلاوس شواب في كلمة رئيسية بعنوان "دور الحكومات في عالمنا المتغير" ضمن أعمال القمة العالمية للحكومات 2022، إن الأحداث الحالية تؤكد حجم التغيرات الكبيرة التي تنتظرنا في المستقبل في مجال سلاسل التوريد وملف الطاقة، ما يتطلب تعزيز دور الحكومات وجهودها لمواجهة التحديات وبناء مستقبل أفضل للمجتمعات.

وأشار إلى أن العالم يمر اليوم بمنعطف تاريخي مهم ولا يمكن التنبؤ بحجم التغيرات الهيكلية التي ستحدث في المستقبل، وأن الشعوب تتطلع من الحكومات في ظل ما نشهده من تداعيات التجاذبات بين القوى العالمية، إلى دول ذات تنافسية عالية من حيث الكفاءة في الإدارة الحكومية.

وأوضح شواب أن المستقبل مترابط، وأن الحكومات مسؤولة ضمان أفضل الفرص للأجيال القادمة، ما يتطلب تعزيز التعاون العالمي، مشيراً إلى أهمية القمة العالمية للحكومات وريادتها على المستوى الدولي في استشراف المستقبل وتطوير حلول مبتكرة للتحديات العالمية، وتوفير منصة لتعزيز الشراكات والتعاون الدولي الهادف لصناعة مستقبل أفضل. وأشاد شواب بدولة الإمارات وقيادتها الحكيمة، مشيراً إلى أن دبي أنشأت مركز الثورة الصناعية الرابعة لإيمانها أننا نعيش اليوم في عصر يتسم بالتحولات السريعة للصناعات والمجتمعات والدول والتي تحفزها التقنية والاتصال والأتمتة.

منصة عالمية لصناعة المستقبل

الجدير بالذكر، أن القمة العالمية للحكومات تشكل المنصة الجامعة لأكثر من 30 منظمة عالمية، وتستضيف في نسختها الاستثنائية هذا العام أكثر من 4000 مشارك من كبار المسؤولين الحكوميين والخبراء وقادة القطاع الخاص، لاستشراف مستقبل الحكومات ضمن أكثر من 110 جلسات رئيسية حوارية وتفاعلية. وركزت القمة العالمية للحكومات منذ إطلاقها عام 2013، على استشراف حكومات المستقبل وبناء مستقبل أفضل للبشرية، وساهمت في تأسيس منظومة جديدة للشراكات الدولية القائمة على إلهام واستشراف حكومات المستقبل.

رئيس الأمن السيبراني لـ«وام» : نعرض في قمة الحكومات النموذج الإماراتي لحماية الفضاء الإلكتروني

•• دبي – وام:

أكد سعادة الدكتور محمد الكويتي رئيس الأمن السيبراني لحكومة دولة الإمارات أن القمة العالمية للحكومات تشكل منصة ملهمة لاستشراف مستقبل حكومات العالم و الاطلاع على أفضل الممارسات والتجارب في مختلف المجالات والقطاعات بما يسهم في صناعة مستقبل أكثر ازدهارا للإنسانية جمعاء.

وقال الكويتي في تصريحات لوكالة أنباء الإمارات "وام" إن مشاركة مجلس الأمن السيبراني في فعاليات القمة يستهدف صياغة مستقبل الأمن السيبراني والوقوف على التحديات ووضع الحلول المبتكرة لها من خلال عقد الجلسات وورش العمل بمشاركة المسؤولين والخبراء وقادة القطاع من حول العالم.

وأضاف أن تجربة دولة الإمارات في مجال الأمن السيبراني وتحقيقها مراكز متقدمة في تقارير التنافسية العالمية يحظى باهتمام وتقدير دولي كبير حيث نعمل مع شركائنا الدوليين خلال القمة على نقل تجربة الإمارات الرائدة في هذا المجال إلى دول العالم والاستفادة من النموذج الإماراتي المتطور في حماية الفضاء الإلكتروني باحترافية وكفاءة عالية تعززها سرعة الاستجابة في التصدي لأي هجمات سيبرانية طارئة.

وأشار إلى أن دولة الإمارات لديها استراتيجية واضحة ومرنة تشمل آليات رئيسية أسهمت في تعزيز مكانتها إلى المرتبة الخامسة عالميا في مجال الأمن السيبراني ضمن مؤشرات التنافسية العالمية في ظل مواكبة التحول الرقمي الشامل بالأمن الرقمي.

وكشف سعادته عن مشاركة 25 دولة بالتعاون مع مركز المسرعات الحكومية كشريك وطني إلى جانب الأمم المتحدة والاتحاد الدولي للاتصالات المعني بمجال الأمن السيبراني للاستفادة من تجربة الإمارات ونقلها لهم والاطلاع على بعض تجارب الدول المشاركة التي حققت مراكز عالمية متقدمة.. مشيرا إلى انعقاد ورش عمل خلال القمة العالمية للحكومات تطرح الكثير من التجارب إضافة إلى كيفية التصدي للهجمات الالكترونية وغيرها من التهديدات السيبرانية التي قد تمس أمن الوطن في مختلف القطاعات لاسيما قطاع الطيران والنفط والغاز والاتصالات وبحث كيفية التمكين الكامل لهذه القطاعات للتحول الرقمي الشامل وتأمين هذا التحول الذي يأتي على رأس الأولويات.

وقال سعادته إن مجلس الأمن السيبراني بالتعاون مع مركز المسرعات الحكومية والاتحاد الدولي للاتصالات نظم ورشة عمل بعنوان " تسريع تحول الأمن السيبراني" بمشاركة ممثلين من 25 دولة تم خلالها مناقشة التحديات التي تواجه تنافسية الدول في مجال الأمن السيبراني شملت 5 محاور رئيسية " القانونية والحوكمة والتقنية والتعاون وبناء القدرات". تضمنت الورشة عدة أنشطة وفقا لمنهجية المسرعات الحكومية منها توليد الأفكار واستخلاص مبادرات مبتكرة لمواجهة التحديات ووضع الخط الزمني لها وتحديد الممكنات المطلوبة .. فيما قام المشاركون بتصور المستقبل من جانب الإنجازات ومخططات استدامة النتائج.

من جانبها استعرض الدكتورة راضية الهاشمي مدير مركز المسرعات الحكومية إنجازات المركز وقصص نجاح دفعات وفرق المسرعات الحكومية على مدار السنوات الخمس الماضية والتي تم خلالها إنجاز 10 دفعات للمسرعات الحكومية بمشاركة أكثر من 2000 موظف حكومي وخاص.

وأكدت الهاشمي أهمية التعاون ونقل الخبرات إلى دول العالم حيث تم التعاون مع عدة دول ضمن اتفاقيات الشراكة الاستراتيجية التي عقدتها دولة الإمارات مع العديد من دول العالم .

جدير بالذكر أن مجلس الأمن السيبراني وبالتعاون مع إكسبو 2020 دبي والاتحاد الدولي للاتصالات نفذ تمرين الدرع الواقي "سايبر 193" الافتراضي الذي يعد التمرين السيبراني الدولي الأول من نوعه على مستوى العالم الذي يجمع دول العالم تحت مظلة واحدة.

و جاء تمرين الأمن السيبراني العالمي بهدف الوصول إلى عالم "متحد سيبرانيا" قادر على مواجهة الأزمات الطارئة ووضع الحلول المبتكرة التي من شأنها أن تحصن الفضاء الإلكتروني لدول العالم ضد أي هجمات سيبرانية محتملة.

محمد إبراهيم الحمادي: القمة العالمية للحكومات تضع أسسا قوية لمستقبل مستدام

•• دبي- وام:

أكد سعادة محمد إبراهيم الحمادي العضو المنتدب والرئيس التنفيذي لمؤسسة الإمارات للطاقة النووية إن القمة العالمية للحكومات أصبحت واحدة من أهم المنصات الدولية التي ترسخ نهج الحوار والتعاون وتضع الأسس القوية للمستقبل المستدام من خلال البحث المعمق في القضايا الملحة.

و قال سعادته في تصريحات خاصة لوكالة أنباء الإمارات " وام " على هامش مشاركته في القمة إن دولة الإمارات العربية المتحدة تمضي قدماً في نهجها الدولي القائم على التعاون مع جميع الدول لما فيه خير البشرية من خلال عدة مبادرات من أبرزها القمة العالمية للحكومات التي تستضيفها سنوياً لتقريب وجهات النظر و التصدي الجماعي لجميع القضايا الملحة التي تواجه الإنسان المعاصر وآفاق مستقبله".

و أضاف الحمادي: بعد نحو عقد من الزمان، أصبح لدينا في دولة الإمارات قصة نجاح مهمة للغاية في مجال تطوير البرنامج النووي السلمي الإماراتي تستحق أن يطلع العالم على تفاصيلها بعد أن أصبحت محطات براكة للطاقة النووية السلمية نموذجا يُحتذى لمشاريع الطاقة النووية السلمية الجديدة حول العالم، نظراً لالتزامنا بتطوير المحطات وفق أعلى المعايير العالمية الخاصة بالسلامة والجودة، بالإضافة إلى الدور الحيوي الذي تقوم به في دعم النمو الاقتصادي والاجتماعي من خلال إنتاج طاقة كهربائية وفيرة وصديقة للبيئة على مدار الساعة، إلى جانب تسريع خفض البصمة الكربونية لقطاع الطاقة في دولة الإمارات، وتعزيز جهود الدولة لتحقيق أهداف مبادرتها الاستراتيجية للحياد المناخي بحلول 2050.

وأكد الحمادي أنه من خلال الاستثمار طويل الأجل لتنويع محفظة الطاقة والحياد المناخي، ستكون الكهرباء الصديقة للبيئة من أهم الدعائم الجيوسياسية الرئيسية لدولة الإمارات في المستقبل والتي حققت إنجازات استثنائية في هذا المجال في ظل امتلاكها إمكانيات كبيرة تمكنها من مواصلة قيادة قطاع الطاقة من خلال الاستثمار بمحطات الطاقة النووية، وإنتاج وتصدير الهيدروجين الخالي من الانبعاثات الكربونية، والبحث والتطوير والابتكار، وتصدير الكهرباء الصديقة للبيئة لدول المنطقة، وهو ما يقود إلى ضمان أمن الطاقة، وقيادة الجهود الجماعية والشاملة لخفض البصمة الكربونية".

مشاركون في القمة العالمية الحكومية: القمة فرصة استثنائية لتعزيز جاهزية الحكومات لمواجهة التحديات وتحقيق التعافي الشامل

•• دبي-وام:

أكد مشاركون في القمة العالمية الحكومية، أن دول العالم تطمح في وضع توجهات متوازنة لرسم ملامح اقتصاد المستقبل، وتستشرف مستقبل الإنسان والعقد الجديد للعمل الحكومي ، ومواجهة التحديات العالمية والتغيير المناخي والتفكير فيما بعد الجائحة عبر آليات التحول الرقمي وتمكين الشباب والمرأة، ضمن فعاليات القمة الحكومية العالمية، والتي تُنظم برعاية صاحب السمو الشيخ محمد بن راشد آل مكتوم نائب رئيس الدولة رئيس مجلس الوزراء حاكم دبي "رعاه الله.

وشدد عدد من المسؤولين ورؤساء المؤسسات التكنولوجية العالمية، والشركات الرائدة، التي تعني بابتكار الحلول للتحديات التي تواجه المجتمعات الإنسانية، في تصريحات لوكالة انباء الإمارات "وام"، على أن مشاركاتهم في تلك القمة الاستثنائية تأتي من أجل تعزيز جاهزية الحكومات لمواجهة التحديات وصناعة الفرص، وإطلاق الابتكارات لتحقيق التعافي الشامل وتسريع وتيرة النمو، وتعزيز دور التكنولوجيا.

وأكد مايكل اودين، عمدة مدينة برورد كاونتي الأميركية، أنه يشارك في القمة العالمية الحكومية من أجل الترويج لمقاطعة برورد في جنوب شرق فلوريدا، وقال :" أعمل مع الشركاء في جميع أنحاء العالم للتحدث عن قصة فلوريدا في مقاطعة برورد ، إنه شرف كبير للتواجد في إكسبو وفي القمة العالمية والتحاور مع الشخصيات العالمية المشاركة، للتحدث عن كيفية العمل معًا لجعل الأمور تتحقق لجميع أفراد شعوبنا، و بدأنا نرى المزيد من الابتكار و التحسينات التكنولوجية في مجال الذكاء الاصطناعي في فلوريدا".

وتابع : " أصبحت جنوب شرق فلوريدا عاصمة للابتكار الآن في الولايات المتحدة ، حيث نتنافس مع وادي السيليكون والدفع للأمام بطريقة تعزز الابتكار التكنولوجي في مجال النقل الاقتصادي ، وبعد ظروف الجائحة أصبح العالم الآن يريد العودة إلي طبيعته، وبدأت الشركات العمل على خلق مناخ إيجابي ، مع وجود القوة العاملة الماهرة والرجوع بأنشطة ثقافية وترفيهية والبدء بالقيام بأعمال تجارية ، والسعي إلى اقتصاد آمن ومستقر ومتنام ، ومن خلال مثل تلك القمم العالمية يمكن الوصول إلى صانعي القرار". بدوره ، قال ماكسويل شامبيرز مفوض مدينة ميرامار الأمريكية : " مشاركتي هنا لتمثيل جنوب فلوريدا والتي تعد البوابة إلى العالم؛ خاصة أمريكا الجنوبية والوسطى، ونأمل من خلال المشاركة بالقمة العالمية أن نتمكن من إعادة بعض الاستثمار إلى مدينتي التي تقع في موقع استراتيجي، بالإضافة إلى أن تمتعها بمساحات كبيرة من الأرض والكثير من الأعمال الصناعية والتجارية ، لذا فإن التواجد أمر مهم، وضرورة التطلع إلى تكوين الروابط الثقافية والاقتصادية، و فرصة هائلة مع لنا من حيث سواء كان ذلك يتعلق بتمويل الرعاية الصحية أو الترفيه ، وكما قلت ، لدينا الكثير من تقنيات الطائرات والشركات هناك ، لذا فهي مساحة رائعة للتواجد فيها بأشخاص رائعين".

من جهته أوضح بشار الكيلاني المدير التنفيذي لشركة إكستنشر، الشريك المعرفي للقمة الحكومية : " نفخر بكوننا أحد المشاركين والشركاء المعرفيين في القمة العالمية الحكومية ، من حيث قطاع التكنولوجيا التي تهم المستثمرين في المستقبل ، خاصة فيما يخص موضوعات الاقتصاد الرقمي ، ومنها : الميتافيرس ، الذكاء الاصطناعي ، البلوكتشين ، وهي أمور تساعد في إيجاد فرص استثمارية كبيرة في المستقبل ، في الإمارات وخارج الإمارات ، ونحن مقدمون علي اقتصاد رقمي سيغير الكثير من الأمور فيما يخص قطاعات السياحة والتعليم والاقتصاد".

وتابع :" أن تغير المستقبل واعتماده على الاقتصاد الرقمي سيغير من الحكومات في شكلها الرقمي ، وأهمها الميتافيرس ونمتلك تجارب رقمية ومعرفية وحسية ودمجها مع بعض ، ولها خصائص كبيرة والأمور ستصبح أسرع في التعامل ، والتخطيط بشكل أسهل في القطاعات المختلفة ".

وتعد القمة المنصة العالمية لأكثر من 30 منظمة عالمية وأكثر من 4 آلاف من كبار المسؤولين الحكوميين والخبراء وقادة القطاع الخاص، لاستشراف مستقبل الحكومات ضمن أكثر من 110 جلسات رئيسية حوارية وتفاعلية.

رئيسة مفوضية الأمان النووي بكندا لـ« وام »: البرنامج النووي السلمي الإماراتي ملهم عالميا

•• دبي-وام:

أكدت روميناً فيلشي الرئيسة و المديرة التنفيذية لمفوضية الأمان النووي في كندا نجاح برنامج الإمارات النووي في تقديم نموذج ملهم عالميا بما حققه من تقدم نوعي خلال السنوات الماضية.

وقالت فيلشي في تصريحات خاصة لوكالة أنباء الإمارات /وام/ :" زرت محطة براكة قبل عامين وشاهدت عن قرب قصة نجاح البرنامج النووي السلمي لدولة الإمارات " .. ووصفته بأنه نجاح غير مسبوق سواء في التكلفة المالية أو الالتزام بالخطة والبرنامج الزمني المحدد.

و أشارت إلى أن تميز برنامج الإمارات النووي جاء نتيجة للجهود الكبيرة التي تبذلها الهيئة الاتحادية للرقابة النووية ومؤسسة الإمارات للطاقة النووية ومختلف الجهات المعنية بالقطاع النووي في الدولة والتي ترتكز على استقطاب أفضل الكفاءات من حول العالم.

ولفتت فيلشي إلى أن المرأة الإماراتية تعد عنصرا فاعلا ورئيسا في برنامج الإمارات النووي، بتواجدها في جميع مستويات العمل النووي ومنها المناصب القيادية بفضل توفير البيئة المناسبة الداعمة لتميزها في المجال، إضافة إلى تشجيعها على الانخراط في برامج العلوم والتكنولوجيا. وأضافت أن توجهات دولة الإمارات خلال العقود المقبلة تمثل مصدرا ملهما لنا جميعا مشيدة بدعم الإمارات الجهود الدولية والتعاون العالمي خاصة فيما يتعلق بقضايا المناخ.

و حول التعاون بين مفوضية الأمان النووي في كندا والقطاع النووي بدولة الإمارات، أكدت فيلشي أن دولة الإمارات تتميز بقدرتها على بناء علاقات ثنائية مميزة و هو ما يدعم التعاون الحالي بين المفوضية والهيئة الاتحادية للرقابة النووية ومؤسسة الإمارات للطاقة النووية منوهة إلى أن المرحلة الماضية شهدت إطلاق مجموعة من البرامج المشتركة.

حاكم الشارقة يعتمد المخططات التفصيلية لمتحف كلباء التراثي

•• الشارقة-وام:

اعتمد صاحب السمو الشيخ الدكتور سلطان بن محمد القاسمي عضو المجلس الأعلى حاكم الشارقة، صباح أمس، خلال زيارته لمدينة كلباء المخططات التفصيلية لمتحف كلباء التراثي.

ويعد متحف كلباء التراثي معلماً حضارياً وتراثياً وسياحياً سيندرج ضمن جملة المشروعات الثقافية الرائدة التي تنفذها الشارقة بتوجيهات صاحب السمو حاكم الشارقة.

وسيقام متحف كلباء على شاطئ كلباء المقابل للمنطقة التراثية بخور كلباء بمساحة إجمالية تصل إلى 32 ألف متر مربع، ويتكون من مبنى مكون من طابقين سيتضمن صالات عرض متنوعة لمختلف الأنشطة التي ستعبر عن كافة البيئات التراثية بالإضافة إلى الأنشطة الثقافية والاجتماعية والفنية والحضارية.

وسيتشكل المتحف على شكل ثلاثة أشرعة متفاوتة الارتفاع تعبر عن السفينة المبحرة، وسيوفر المتحف الكثير من الخدمات التعليمية والترفيهية وخدمات خارجية من مواقف للسيارات وحدائق.

حاكم الشارقة يتفقد مشروع استراحة الحفية بمدينة كلباء

•• الشارقة-وام:

تفقد صاحب السمو الشيخ الدكتور سلطان بن محمد القاسمي عضو المجلس الأعلى حاكم الشارقة، صباح أمس، مشروع استراحة الحفية بمدينة كلباء. واطلع سموه فور وصوله إلى موقع الاستراحة على المخططات العامة للمشروع وما سيحويه من مرافق وخدمات للزوار من كافة المدن والمناطق في الدولة وخارجها. ويعد مشروع استراحة الحفية أحد أهم المشروعات السياحية والتنموية بمدينة كلباء، حيث سيمثل وجهة خلابة لقضاء الأوقات الممتعة لكافة الأعمار ووجهة مميزة لمحبي الرياضات الجبلية، لما يحيط بالاستراحة من مرتفعات جبلية من كافة الجهات وستوفر مرافقها الخدمية اطلالات ساحرة للبحيرة والمساحات الخضراء المحيطة بها ومن خلفها التضاريس الجبلية الرائعة. واطلع سموه على المرحلة الأولى من المشروع التي تتمثل في إنشاء "بحيرة الحفية" التي تمتد بطول 1.5 كم موجهاً سموه بزيادة ارتفاع جدار البحيرة من مترين إلى 4 متر لتستوعب 200 مليون جالون من المياه. وستشمل المرحلة الثانية إنشاء مسجد يتسع لـ 375 مصلياً من الرجال و70 مصلية من النساء، بالإضافة إلى كافتيريا تتسع لعدد 175 شخصاً، تتميز بإطلالة ساحرة على مسطح البحيرة والجبال المحيطة والمسطحات الخضراء بالمنطقة، بالإضافة لوجود منطقة العاب للأطفال، بمساحة 240 متراً مربعاً، وعدد 190 موقف للسيارات لخدمة الزوار. كما ستوفر استراحة الحفية ممرات للمشاة ومناطق خضراء واسعة حول البحيرة توفر للزائرين تجربة فريدة في الاستمتاع بالتنوع البصري الساحر للمنطقة من مسطحات مائية ومسطحات خضراء ومناظر جبلية خلابة، إضافة إلى أنه إمكانية انشاء مسارات جبلية بالمناطق المحيطة توفر إطلالة مباشرة على مدينة كلباء لخدمة محبي الرياضات الجبلية والمشي وتسلق الجبال. وشاهد صاحب السمو حاكم الشارقة خلال زيارته مجموعة من العروض للرياضات المائية التي قدمها لاعبي نادي الشارقة الدولي للرياضات البحرية على بحيرة الحفية. رافق سموه خلال تفقده استراحة الحفية الشيخ هيثم بن صقر القاسمي نائب رئيس مكتب سمو الحاكم بمدينة كلباء، والمهندس صلاح بن بطي المهيري رئيس هيئة تنفيذ المبادرات، ومحمد عبيد الزعابي رئيس دائرة التشريفات والضيافة وعدد من المسؤولين.

حاكم الشارقة يفتتح مسجد حي القلعة بمدينة كلباء

•• الشارقة-وام:

افتتح صاحب السمو الشيخ الدكتور سلطان بن محمد القاسمي، عضو المجلس الأعلى، حاكم الشارقة، صباح أمس، مسجد حي القلعة بمدينة كلباء.

واستمع سموه إلى شرح مفصل عن المسجد وما يتضمنه من مرافق متعددة من أماكن الصلاة والوضوء للرجال والنساء، وغيرها من المرافق التي يحتاجها مرتادوا المسجد.

واطلع صاحب السمو حاكم الشارقة على مواصفات المسجد، ومساحته وموقعه المتميز، وما يضمه من مرافق لخدمة المصلين، ويتميز المسجد بموقع استراتيجي على طريق شاطئ كلباء في منطقة حي القلعة بضاحية خور كلباء.

ويتوسط المسجد عدداً من المعالم الرئيسة في المنطقة، مثل ميدان المسجد التراثي، وحصن خور كلباء، مما يجعل موقع مناسباً للكثير من المصلين من المواطنين والمقيمين وزوار المنطقة ليرتادونه في مختلف الأوقات للعبادة.

ويقع المسجد، الذي بنى على الطراز الإسلامي المزخرف، على مساحة /10،393/ قدم مربع، ويبلغ ارتفاع قبته 16.6 متراً، ويتسع مصلى الرجال لعدد 790 مصلٍّ، بينما يسع مصلى النساء عدد 90 سيدة، بالإضافة الى المساحات الخارجية للمصلين وأماكن الوضوء. والرواق الخارجي الذي يتسع لعدد 200 مصلٍ.

كما تتوفر عدد من مواقف المركبات يصل عددها إلى 1000 موقف، ويضم المسجد مكتبة تتوفر بها مختلف الكتب الإسلامية والقرآن الكريم، والأحاديث النبوية الشريفة لاطلاع المصلين.

واستمع سموه إلى موعظة دينية تناولت العبادات وأهمية الحفاظ عليها، والحرص على بناء المساجد، لما لها من أهمية كبرى في الإسلام للتقرب إلى الله من خلال أداء الصلوات وقراءة القرآن الكريم والتعرف على كافة أمور حياة المسلم عبر الدروس الدينية والمحاضرات التي تنظمها دائرة الشؤون الإسلامية.

حضر افتتاح المسجد الشيخ هيثم بن صقر القاسمي نائب رئيس مكتب سمو الحاكم بمدينة كلباء، والمهندس صلاح بن بطي المهيري رئيس هيئة تنفيذ المبادرات، والدكتور عبدالعزيز المسلم رئيس معهد الشارقة للتراث، ومحمد عبيد الزعابي رئيس دائرة التشريفات والضيافة، وعبدالله خليفة السبوسي رئيس دائرة الشؤون الإسلامية وعدد من المسؤولين وأعيان المنطقة.

بلدية أم القيوين تستعد لاستقبال شهر رمضان

•• أم القيوين – وام:

كثفت بلدية أم القيوين حملات التفتيش و الرقابة على الأسواق ومحلات بيع الأغذية في منطقة فلج المعلا استعدادا لاستقبال شهر رمضان الكريم و في إطار حرص البلدية على الصحة العامة وسلامة الجمهور. وأكدت دائرة بلدية أم القيوين في فلج المعلا اكتمال الترتيبات والاستعدادات بقسم الصحة العامة لاستقبال الشهر الفضيل من خلال عقد ورشة توعوية حول سلامة الأغذية وضرورة الإلتزام بالاشتراطات الصحية المعتمدة تم تنظيمها بعدة لغات العربية والإنجليزية والأوردو، استهدفت جميع أصحاب المطاعم والمنشآت الغذائية ، إلى جانب متابعة الرقابة على الأسواق العامة شملت سوق الخضار والفواكه في المنطقة لضمان صحة وسلامة مرتادي السوق.

DXB ENTERTAINMENTS
DREAMS WITHOUT BOUNDARIES

دعـــوة لحضور اجتماع الجمعية العمومية لشـركـــة دي اكس بي انترتينمنتس «مساهمة خاصة»

يتشرف مجلس إدارة شركة دي إكس بي إنترتينمنتس مساهمة خاصة ("الشركة") بدعوة السادة المساهمين لحضور اجتماع الجمعية العمومية للشركة ("الجمعية العمومية") وذلك في تمام الساعة العاشرة صباحاً من يوم الجمعة الموافق 15 أبريل 2022 في مقر دبي القابضة الترفيهية - فيلا مكتب مدينة جميرا، دبي، وذلك للمناقشة والموافقة بموجب قرار خاص على جدول الأعمال التالي:

1. الموافقة على تعيين السيد/ إسكندر دماسينا، مقرراً للاجتماع، وعمير قاظي جامعاً للأصوات.
2. سماع تقرير مجلس الإدارة عن نشاط الشركة ومركزها المالي عن السنة المالية المنتهية في 31 ديسمبر 2021 والتصديق عليه.
3. سماع تقرير مدققي الحسابات عن السنة المالية المنتهية في 2021/12/31 والتصديق عليه.
4. مناقشة البيانات المالية الموحدة للشركة للسنة المالية المنتهية 2021/12/31 والمصادقة عليها.
5. النظر في والموافقة على مقترح مجلس الإدارة بشأن عدم توزيع أرباح للمساهمين عن السنة المالية المنتهية 2021/12/31.
6. إبراء ذمة أعضاء مجلس الإدارة، عن السنة المالية المنتهية في 2021/12/31.
7. النظر في والموافقة على مقترح مجلس الإدارة بشأن عدم صرف مكافأة أعضاء مجلس الإدارة.
8. إبراء ذمة مدقق الحسابات، أو عدم إبراء ذمتهم عن السنة المالية المنتهية في 2021/12/31.
9. الموافقة على تعيين السادة/ ديلويت كمدققي الحسابات للشركة لعام 2022 مقابل أتعاب قدرها 140،000 درهم لعام 2022.

القرارات الخاصة:

10. النظر في إتخاذ قرار بإستمرار الشركة في مباشرة نشاطها رغم ان خسائر الشركة المتراكمة بلغت أكثر من نصف رأس مال الشركة المصدر، وفقاً للمادة 309 من المرسوم بقانون إتحادي رقم (3) لسنة 2021 بشأن الشركات التجارية ("قانون الشركات") وذلك في ضوء توصية مجلس إدارة الشركة في إستمرار نشاط الشركة.
(مرفق خطة إعادة الهيكلة المعتمدة وتقرير مدقق الحسابات)
11. شريطة الحصول على موافقة وزارة الأقتصاد والجهات المختصة، النظر في والموافقة على تحول الشركة من شركة مساهمة خاصة إلى شركة ذات مسؤولية محدودة ("التحول")، وفقًا لأحكام قانون الشركات ولوائح وزارة الاقتصاد ("وزارة الاقتصاد") فيما يتعلق بالشركات المساهمة الخاصة.
12. الموافقة على تفويض مجلس إدارة الشركة، أو أي شخص مفوض من قبل مجلس الإدارة، لاعتماد أي قرار أو اتخاذ أي إجراء قد يكون ضروريًا لتنفيذ أي من القرارات المذكورة أعلاه، بما في ذلك، على سبيل المثال لا الحصر، (أ) التقدم بطلب إلى وزارة الاقتصاد لاعتماد أي قرار باسم الشركة أو اتخاذ أي إجراء قد يكون ضروريًا؛ (ب) التواصل مع وزارة الاقتصاد ودائرة التنمية الأقتصادية والسياحة؛ و (ج) المراسلة والتفاوض مع أي شخص أو جهة (رسمية أو غيرذلك) داخل دولة الإمارات العربية المتحدة وخارجها (بما في ذلك، على سبيل المثال لا الحصر، وزارة الاقتصاد ودائرة دبي للاقتصاد والسياحة)، اعتماد مثل هذه القرارات واتخاذ أي إجراء قد يكون ضروريًا للحصول على ما يلزم الموافقات لاجراء وإتمام عملية التحول وذلك دون الحاجة لأية موافقات إضافية من مساهمي الشركة.

أحكام عامة:

1. يجوز لأي مساهم له حق حضور الجمعية العمومية تفويض أي شخص غير عضو مجلس الإدارة، أو العاملين بالشركة، بموجب توكيل خاص ثابت بالكتابة ينص صرحة على حق الوكيل في حضور الجمعية العمومية والتصويت على قراراتها، لا يجوز لأي وكيل تمثيل أكثر من 5٪ من الأسهم في رأس مال الشركة. يتعين اعتماد توقيع المساهم الوارد في الوكالة الخاصة لدى إحدى الجهات التالية: (أ) الكاتب العدل؛ (ب) غرفة التجارة أو دائرة اقتصادية بدولة الإمارات العربية المتحدة؛ (ج) بنك أو جهة مرخصة بدولة الإمارات العربية المتحدة؛ أو (د) أي جهة أخرى مرخص لها للقيام بأعمال التوثيق.
2. يصدر القرار الخاص بأغلبية 75٪ (خمسة وسبعون بالمائة) من الأسهم التي حضرت أو ممثلة في اجتماع الجمعية العمومية.
3. تم الإعلان عن الدعوة لاجتماع الجمعية العمومية للشركة قبل موعد الاجتماع بمدة تقل عن 21 يوماً، وفقاً لأحكام المادة (175) من قانون الشركات.

أعضاء مجلس الإدارة
شركة دي إكس بي إنترتينمنتس (ش.م.خ)

«حماية الدولي» بشرطة دبي يواصل برامجه التوعوية لـ 725 طالبا

•• دبي-وام:

نظم مركز حماية الدولي بالإدارة العامة لمكافحة المخدرات بشرطة دبي بالتعاون مع مؤسسة الإمارات للتعليم المدرسي، وهيئة المعرفة والتنمية البشرية بدبي فعاليات ملتقى الربيع الطلابي 2022، تحت شعار "ربيعنا مهارة وقيادة" الذي يختتم اليوم، بمشاركة 725 طالبا وطالبة، يمثلون 35 جنسية، حيث أديرت الفعاليات عبر النظامين الحضوري والالكتروني.

شارك في تنظيم فعاليات الدورة، أكاديمية شرطة دبي والإدارة العامة لإسعاد المجتمع، ومبادرة الروح الإيجابية، وأمن المدارس بشرطة دبي، ومجلس مديري مراكز الشرطة بدبي، والعديد من الإدارات والمراكز ذات العلاقة.

وقال العميد عيد محمد ثاني حارب مدير الإدارة العامة للمكافحة المخدرات بشرطة دبي، إن الاستراتيجية الموضوعة لمركز حماية الدولي، تسعى لتكثيف برامج التوعية لفئة الشباب الطلابية بالمقام الأول، ومن ثم فئات المجتمع المتنوعة، ولهذا فتكثيف البرامج وخصوصا بفترة العطلات مطلب ملح لنشغل الطالب ببرامج وفعاليات صُممت لتنمية مهاراته وقدراته الذهنية والعقلية والحسية وكذلك الجسدية، حتى يستطيع مواجهة التحديات بقوة وجسارة.

وأكد أن التحديات كبيرة ونحن نعمل بتوافق تام مع شركائنا بالمجال التربوي والعلمي من أجل خلق بيئة تربوية خلاقة وتخريج كوادر طلابية قادرة على استيعاب تحديات الواقع ومواجهة المغريات بقوة وجرأة، ولهذا فكافة الفرق تعمل ليلاً ونهاراً من أجل تصميم برامج موسمية وشهرية تسعى لغرس المفاهيم بنفوس الشباب وأولياء الأمور بكل اللغات ولكل الجنسيات المُقيمة بأرض الإمارات، ونأمل قريبا أن نستطيع التغلب على التحديات بقوة طلابنا وشبابنا.

يهدف برنامج الربيع الطلابي إلى شغل وقت فراغ الطلاب خلال العطلة الحالية ببرامج مفيدة ومتنوعة تقيهم مخاطر وقت الفراغ، والذي كثيرا ما يكون سبباً لانحراف الطلاب، كما يهدف البرنامج إلى تغذية عقول الطلاب ببرامج معرفية تُشكل سداً لكل ما شأنه أن يزعزع الاستقرار النفسي والاجتماعي للطالب وأسرته، ويؤثر على مستقبله الدراسي، كما سيمنح الطلبة فرصة لتكوين صداقات إيجابية مثمرة.

والتحق الطلبة بعدد من مراكز التدريب والزيارات الميدانية وقد روعي في توزيعهم قربهم من مناطق سكنهم وضمن اختصاصات عدد من مراكز الشرطة، وتتمثل في مركز شرطة بر دبي والراشدية والبرشاء والقصيص ومركز شرطة الخوانيج الذي افتتح مؤخرا.

أبوظبي للتقاعد ينال اعتمادا دوليا في خدمات أصحاب الهمم

•• أبوظبي-وام:

حصل صندوق أبوظبي للتقاعد على شهادة اعتماد منتدى أصحاب الهمم البريطاني BDF التصنيف الفضي لتميزه في تطبيق معايير منظومة أصحاب الهمم المؤسسية. وتُمنح هذه الشهادة للمؤسسات التي تطبق الجودة في تقديم خدماتها لأصحاب الهمم، وفقاً لـ 10 معايير مختلفة منها تطبيق أفضل الممارسات والقدرة على دمج وتمكين أصحاب الهمم في سياق الأعمال ، ويعد الصندوق من أوائل الجهات في الدولة التي تحصل على هذا الاعتماد. وأطلق صندوق أبوظبي للتقاعد، بالتعاون مع مؤسسة زايد العليا لأصحاب الهمم، ممثلة في إدارة رعاية المكفوفين التابعة لها، دليلاً إرشادياً بلغة "برايل " للمكفوفين بهدف توعية المؤمَن عليهم من ذوي التحديات البصرية، بقانون نظام التقاعد في إمارة أبوظبي، وذلك في إطار جهود الصندوق الرامية لتعزيز التعاون مع كافة الجهات والمؤسسات المعنية ونشر الوعي حول قانون التقاعد بين مختلف فئات المتعاملين، وتنفيذاً لتوجيهات القيادة الرشيدة، بدعم وتمكين أصحاب الهمم على كافة المستويات، عبر توفير كافة التسهيلات وتطوير آلية التواصل معهم وتقديم الخدمات المناسبة لهم. ويتناول الدليل حقوق وواجبات المؤمن عليهم الواردة في قانون التقاعد في إمارة أبوظبي، وشروط استحقاق المعاش التقاعدي ومكافأة نهاية الخدمة، وغيرها من المعلومات الهامة التي تعزز من وعيهم بنظام وقانون التقاعد في الإمارة. كما يأتي إصدار الدليل استكمالاً لسلسة الخدمات التي يوفرها الصندوق لمختلف فئات أصحاب الهمم، ويعد المبادرة الثانية من نوعها للصندوق في الإصدارات التوعوية لأصحاب الهمم، إذ أصدر خلال العام الماضي، سلسلة أفلام توعوية قصيرة مدعومة بـ "لغة الإشارة" لأصحاب الهمم من فئة الصم، بالإضافة إلى التسهيلات والمزايا الرقمية المتاحة لهم على الموقع الإلكتروني للصندوق.

وأكد سعادة خلف عبد الله رحمة الحمادي، مدير عام صندوق أبوظبي للتقاعد، حرص الصندوق على تعزيز الوعي بقانون التقاعد في الإمارة بين مختلف فئات المجتمع، لا سيما أصحاب الهمم، والذي يعمل الصندوق على تقديم خدمات استثنائية واستباقية لهم، مشيرا إلى تخصيص الصندوق عدداً من الخدمات الحصرية لهذه الفئة الهامة من المجتمع بغية تسهيل آلية حصولهم على المعلومات والخدمات عبر القنوات الرقمية للصندوق بطرق مناسبة لظروفهم واحتياجاتهم. من جانبه أكد سعادة عبد الله عبد العالي الحميدان الأمين العام لمؤسسة زايد العليا لأصحاب الهمم حرص المؤسسة على المشاركة في الأنشطة المجتمعية وفي كافة الحملات التي تهم أفراد المجتمع والإسهام من خلال إدارة رعاية المكفوفين التي تمتلك المطبعة الوحيدة بالدولة التي تطبع كافة الإصدارات بلغة برايل في توصيل الرسالة التوعوية لفئات ذوي التحديات البصرية التي تستفيد من عمل المطبعة، وذلك في إطار الدعم المجتمعي الذي تقدمه موضحاً أن طباعة الكتب ونشرات التوعية والإصدارات بمختلف تصنيفاتها بطريقة برايل يأتي في إطار الجهود التي تسعى مؤسسة زايد العليا من خلالها إلى تمكين ودمج فئات أصحاب الهمم كافة، ولاسيّما ذوي التحديات البصرية في المجتمع، وأشاد الحميدان بالتعاون المثمر بين المؤسسة وصندوق أبوظبي للتقاعد لصالح فئات المكفوفين من أصحاب الهمم، وبتلك المبادرة الهامة التي تأتي تتويجاً لجهود الصندوق في خدمة المتعاملين أصحاب الهمم.

ولي عهد الشارقة يترأس اجتماع المجلس التنفيذي

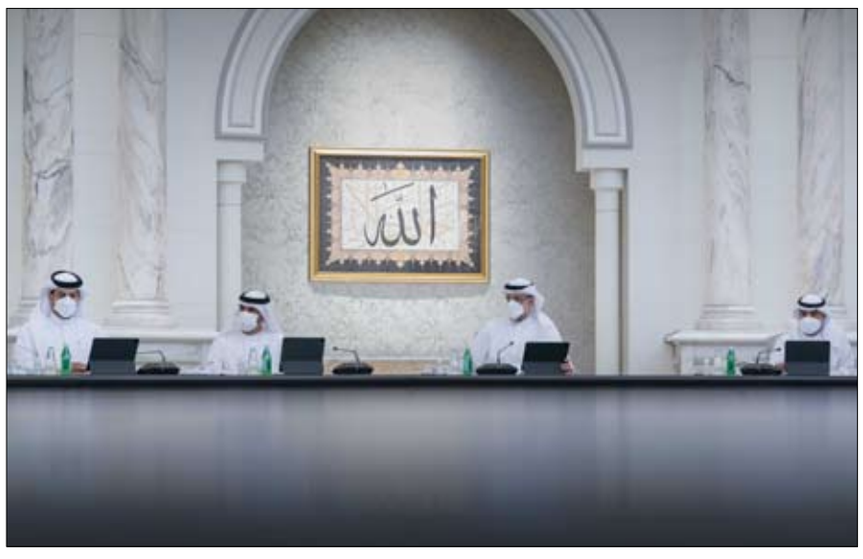

•• الشارقة-وام:

ترأس سمو الشيخ سلطان بن محمد بن سلطان القاسمي ولي عهد ونائب حاكم الشارقة رئيس المجلس التنفيذي، وبحضور سمو الشيخ عبدالله بن سالم بن سلطان القاسمي نائب حاكم الشارقة نائب رئيس المجلس التنفيذي، وسمو الشيخ سلطان بن أحمد بن سلطان القاسمي نائب حاكم الشارقة، اجتماع المجلس التنفيذي لإمارة الشارقة، الذي عقد صباح أمس، في مكتب سمو الحاكم.

جرى خلال الاجتماع مناقشة الموضوعات الحكومية المتنوعة، التي يسعى المجلس من خلالها إلى تطوير سير العمل الحكومي والارتقاء بكافة القطاعات في إمارة الشارقة.

وتنفيذاً لتوجيهات صاحب السمو الشيخ الدكتور سلطان بن محمد القاسمي عضو المجلس الأعلى حاكم الشارقة الرامية لتحقيق الاستقرار الاجتماعي وتعزيز الأمان الأسري وتوفير الحياة الكريمة لمواطني إمارة الشارقة، اعتمد المجلس الدفعة الأولى لمستحقي الدعم السكني البالغ عددهم 528 مستفيدا وبمبلغ إجمالي يصل إلى 357 مليون درهم.

وتتضمن الدفعة الأولى مستحقي فئتي القروض والمنح وذلك لأغراض البناء الجديد، والاستكمال، والإضافة والصيانة، والحصول على مسكن حكومي جاهز، والوحدات السكنية المصغرة.

وبلغت قيمة الدعم السكني منذ العام 2012م 7 مليارات و469 ميلون درهم وذلك للمستفيدين في كافة مدن ومناطق إمارة الشارقة.

واطلع المجلس على أحدث تصنيفات مطار الشارقة الدولي في التصنيفات العالمية وفق المعايير والمؤشرات المعتمدة، حيث نال مطار الشارقة الدولي على تصنيف أفضل مطار على مستوى الشرق الأوسط ضمن برنامج جودة خدمات المطارات الذي يقام برعاية مجلس المطارات الدولي.

وناقش المجلس مجموعة من مقترحات دعم وتطوير الأنشطة الخاصة بقطاع السفر والسياحة من خلال تحديث التشريعات وتعزيز التنافسية في بيئتها الاقتصادية.

كما ناقش مجموعة من المقترحات المعنية بدعم منظومة النقل والمواصلات العامة وتوفير الخدمات المتنوعة في كافة المدن والمناطق.

بحث علاقات التعاون البرلمانية بين المجلس الوطني الاتحادي والبرلمان النيوزيلندي

•• دبي-الفجر:

التقى معالي الدكتور علي راشد النعيمي رئيس لجنة شؤون الدفاع والداخلية والخارجية في المجلس الوطني الاتحادي، امس في مقر معرض اكسبو 2020 دبي، معالي جيني ساليسا نائبة رئيس البرلمان النيوزيلندي ورئيسة لجنة الشؤون الخارجية والدفاع والتجارة والوفد المرافق لها.

حضر اللقاء أعضاء مجموعة لجنة الصداقة مع برلمانات الدول الأوروبية في المجلس الوطني الاتحادي سعادة كل من: سارة محمد فلكناز رئيسة المجموعة، ومروان عبيد المهيري، وميرة سلطان السويدي أعضاء المجلس.

وبحث الجانبان سبل تطوير العلاقات البرلمانية بين المجلسين الصديقين من خلال تعزيز التنسيق والتشاور في المحافل البرلمانية الدولية، وتبادل الخبرات والتعاون في المجالات ذات الاهتمام المشترك.

وأكد معالي الدكتور علي راشد النعيمي على عمق العلاقات الإماراتية النيوزلندية، منوهاً بأهمية تعزيز التبادل التجاري وتشجيع الاستثمار، مشيرا إلى أن دولة الإمارات تعد نموذجا في تبني قيم التسامح والتعايش والسلام، حيث تحتضن أكثر من 200 جنسية على أرضها، وتقوم بدور فاعل من خلال التشريعات والمؤسسات المتخصصة في مواجهة مظاهر التمييز والعنصرية ومكافحة خطاب التطرف.

واستعرض الإنجازات التي حققتها المرأة الإماراتية والشباب في مختلف المجالات وفي الحياة البرلمانية من خلال عضويتها في المجلس، مؤكدا على دور البرلمانات في مكافحة الإرهاب والتطرف من خلال التعاون مع الحكومات والمنظمات الدولية مشيداً بجهود نيوزلندا في هذا المجال.

وأشاد معاليه بمشاركة نيوزلندا في معرض اكسبو 2020دبي، مشيراً إلى ان نيوزلندا تمثل شريكا مهما لدولة الإمارات في كافة القطاعات.

من جانبها أشادت معالي نائبة رئيس البرلمان النيوزيلندي بما حققته دولة الإمارات العربية المتحدة من تقدم ونجاح في مختلف المجالات، مؤكدة على أهمية تبادل الخبرات البرلمانية، وضرورة استمرار التعاون بين لجان الصداقة البرلمانية لتحقيق أفضل مستويات التعاون وتطوير الجهود المشتركة.

وأشادت بالإنجازات التي حققتها المرأة الإماراتية من خلال عضويتها في المجلس الوطني الاتحادي مضيفة أن المرأة في الإمارات لها دور كبير وواضح في جميع القطاعات، منوهة بدور دولة الإمارات التي تعد نموذجا في التعايش والتسامح، معربة عن تقديرها لنجاح دولة الإمارات في تنظيم واستضافة الحدث العالمي "اكسبوا 2020 دبي" رغم تداعيات جائحة كورونا، مشيرة أن هذا الحدث يمثل تظاهرة اقتصادية عالمية، ويفتح آفاقاً وفرصاً استثمارية واقتصادية واعدة لمختلف الدول المشاركة.

الإمارات لرعاية وبر الوالدين تحتفي بشهر القراءة في الفجيرة

•• الفجيرة-الفجر:

نظمت جمعية الإمارات لرعاية وبر الوالدين فرع الفجيرة، أمس الأول الإثنين، في مجلس مساني المجتمعي، فعالية معرفية بعنوان "آباؤنا يقرأون"، وذلك احتفاءً بشهر القراءة 2022 الذي يعقد هذا العام تحت شعار "الإمارات تقرأ".

حضر الفعالية، سعادة الدكتور أحمد سالم سويدين رئيس مجلس إدارة الجمعية، وسعادة خميس محمد الرولي الزيودي مدير الجمعية بالفجيرة، وسعادة سيف علي سيف العطر الظنحاني نائب مدير مكتب الفجيرة، وسعادة راشد عبيد العبدولي مستشار المتطوعين بالجمعية، وسعادة خالد الظنحاني رئيس مؤسسة الرّخ للنشر، وعدد من رجال الأعمال والمسؤولين والمثقفين وكبار المواطنين.

وافتتحت الفعالية بكلمة سعادة الدكتور أحمد سالم سويدين رئيس مجلس إدارة الجمعية، أكد فيها على أهمية القراءة في ترسيخ الاقتصاد المعرفي وبناء مجتمع قارئ متسلح بالعلم والمعرفة، قادر على قيادة مسيرة التنمية في الدولة، مشيراً إلى حرص الجمعية على ترسيخ مشاعر الوفاء والحب والاهتمام بالآباء والأمهات من كبار المواطنين.

وأضاف سويدين: إن الجمعية تعمل على المشاركة المجتمعية وإطلاق الفعاليات والمبادرات التي تهدف إلى تعزيز روح التكافل الإنساني والاجتماعي، والتسامح بين مختلف فئات وشرائح المجتمع.

تلاها عرض فيلم قصير عن جمعية الإمارات لرعاية وبر الوالدين التي تأسست عام 2017، وتنتهج الصفات والمبادئ الرفيعة المستمدة من نهج المؤسس المغفور له الشيخ زايد بن سلطان آل نهيان "طيب الله ثراه" الذي أعطى كل اهتمامه لكبار المواطنين وأوصى بالاهتمام بهم ورعايتكم على جميع المستويات. وتقوم الجمعية بالمشاركة المجتمعية وإطلاق الفعاليات والمبادرات التي تهدف إلى دعم ورعاية الوالدين.

وبدأت الجلسة الحوارية الأولى التي أدارها الدكتور حمد المطيري تحت عنوان "القراءة بين الماضي والحاضر" بمشاركة الباحثين: سالم السلامي، وإبراهيم اللاغش، وعلي سالم الظنحاني، وتناولت عادات القراءة في الماضي التي كانت منتشرة في ظل غياب تقنيات وسائل التواصل الحديثة والتي جاءت لاحقاً لتسحب البساط من عادات القراءة التي كانت راسخة في حياة كثير من الناس، مثل قراءة الكتب والجرائد الورقية.

وأكد المشاركون في الجلسة على أهمية إطلاق المبادرات والبرامج التي ترسخ عادات القراءة بما يسهم في بناء مجتمع قارئ، متسلح بالعلم والمعرفة، وقادر على قيادة مسيرة التنمية.

كما نظمت الجمعية خلال الفعالية؛ فقرة بعنوان "اقرأ لي" شارك فيها عدد من الأطفال المنتسبين إلى مؤسسة الرّخ للنشر، وهم، فايزة جاسم البوسميط، وعهد سعيد سيف الليلي، وشيخة وعليا خميس الكندي، حيث استعرض الطلاب أهمية القراءة كدرع يحمي العقول، ويحرّر الإنسان من قيود الجهل، مؤكدين على أهمية المعرفة التي تزداد كلما زادت حصيلة الإنسان من القراءة وتطور مستواها. تلتها فقرة ألغاز وجوائز التي خصصت للجمهور حيث تناولت أسئلة شعبية إماراتية وتم خلالها توزيع الجوائز والهدايا ومجموعة من الكتب والمؤلفات الأدبية والتراثية.

وفي ختام هذه الفعالية كرم سعادة الدكتور أحمد سالم بن سويدين يرافقه سعادة خميس محمد خميس الرولي الزيودي المشاركين في الفعالية والجهات الراعية، تقديراً لجهودهم في إنجاح فعاليات الجمعية المتنوعة.

بدوره، أكد سعادة خميس محمد الرولي الزيودي مدير فرع الجمعية بالفجيرة أهمية إبراز دور الآباء في المساهمة بنشر ثقافة القراءة بين أبنائهم وتشجيعهم الدائم على الحصول على أدوات المعرفة من منابعها، لافتاً إلى أن الجمعية تعمل بشكل دائم على مواكبة جميع الأحداث والفعاليات المجتمعية من خلال مبادراتها الخلاقة بما يعزز أواصر الترابط بين المجتمع والمؤسسات التي تعنى بالشأن الاجتماعي والثقافي بشكل خاص.

هيئة المعرفة تطلق إصدار الربيع من تقريرها الدوري تعليم لكل الفصول

•• دبي-وام:

سجَّلت فروع الجامعات الدولية في دبي زيادة في معدلات التحاق طلبتها بنسبة 3.6 في المئة العام الأكاديمي الحالي -2021 2022م، وذلك بحسب بيانات إصدار الربيع من التقرير الدوري لهيئة المعرفة والتنمية البشرية بدبي، الذي أبرز تعزيز دبي موقعها كوجهة دولية وإقليمية مُفضَّلة للتعليم والتعلُّم في قطاع التعليم الجامعي، باحتضانها لـ 34 فرعاً لجامعات دولية تجتذب أكثر من 29 ألف طالب وطالبة ينتمون إلى 169 جنسية وثقافة ويستفيدون من 609 برامج أكاديمية في مختلف التخصصات.

ويتتبع تقرير "تعليم لكل الفصول "مستجدات قطاع التعليم الخاص في دبي، وذلك ضمن مبادرة هيئة المعرفة والتنمية البشرية التي انطلقت العام الدراسي الماضي، وتتضمن إطلاق تقارير فصلية تستهدف إتاحة المعلومات المتعلقة

بهذا القطاع المهم، وتزويد المجتمع التعليمي والمعنيين بكافة التحديثات حوله والتحليلات المنهجية التي تهم القائمين على العملية التعليمية بشكل دوري، وذلك انطلاقاً من العناية الكبيرة التي توليها حكومة دبي لتوفير البيانات بوصفها عماد التخطيط الدقيق للمستقبل، وعملاً بتوجيهات القيادة الرشيدة بالتعامل مع البيانات والمعلومات بالطرق العلمية التي تدعم توجهات التنمية ضمن مختلف القطاعات. وأبرز الإنفوجرافيك الذي جاء تحت عنوان "مجتمع تعليمي يزدهر.. مكامن القوة وآفاق النمو والفرص في قطاع التعليم الخاص بدبي" تنوع الفرص التعليمية التي توفرها فروع الجامعات الدولية في إمارة دبي باعتبارها وجهة دولية وإقليمية مُفضَّلة للتعليم والتعلُّم، حيث أظهر التقرير أن 28% من الطلبة الملتحقين بفروع الجامعات الدولية حضروا خصيصاً إلى الإمارة من خارج الدولة من أجل الدراسة.

وقال سعادة الدكتور عبد الله الكرم، مدير عام هيئة المعرفة والتنمية البشرية بدبي: " تواصل إمارة دبي تعزيز مكانتها كوجهة دولية مفضلة للدراسة والحياة، كما أن تحقيق قطاع فروع الجامعات الدولية في دبي لنمو ملحوظ على صعيد زيادة أعداد الطلبة الدارسين، وتنوع البرامج الأكاديمية المتوفرة العام الأكاديمي الحالي، يعكس المرونة العالية التي يحظى بها هذا القطاع المهم، وقدرته على التكيف مع مختلف الظروف، كما يبرز ثقة الجامعات الدولية في البلدان الأم، والعائلات داخل وخارج الدولة في جودة الخيارات التعليمية المتنوعة المتوفرة لأبنائها وبناتها في دبي ".

واستقطب تخصص " تكنولوجيا المعلومات" النسبة الأكبر من الطلبة الملتحقين بفروع الجامعات الدولية بدبي خلال السنوات الخمس الأخيرة، بزيادة بلغت 5.8 في المائة مقارنة بالعام الأكاديمي -2017 2018م، يليها كل من القانون، والعلوم الإنسانية بنسبة 1.53 في المائة على التوالي.

فيما شهد تخصص " العلوم الصحية" زيادة في عدد الطلبة الجدد الملتحقين به بنسبة بلغت 1.51 في المائة في الفترة ذاتها.

ويمكن الاطلاع على إنفوجرافيك فروع الجامعات الدولية في دبي عبر الرابط: www.khda.gov.ae/ar/publications <http://www.khda.gov.ae/<ar/publications

سلامة للتدريب الوقائي يخرج 3000 متدرب على معايير السلامة والصحة المهنية

•• الشارقة-وام:

حصل أكثر من 3000 متدرب في معهد سلامة للتدريب الوقائي على شهادة معتمدة تقضي بإلمامه وتدريبه بمتطلبات السلامة الصحة المهنية صادرة عن هيئة الوقاية والسلامة بالشارقة وشركة ساند الذراع التنفيذي .

و قال الشيخ خالد بن صقر القاسمي رئيس هيئة الوقاية والسلامة بالشارقة إنه في إطار التزام الهيئة بتوجيهات صاحب السمو الشيخ الدكتور سلطان بن محمد القاسمي عضو المجلس الأعلى حاكم الشارقة بتعزيز أعلى مستويات الأمن والسلامة تم إنشاء معهد سلامة للتدريب على إجراءات السلامة والصحة المهنية وفق معايير عالمية ما يؤثر بشكل مباشر وقوي على المجتمع ككل ونتيجته الحتمية هو تقليل الحوادث بشكل ملحوظ .. مؤكدا أن الوعي المجتمعي بإجراءات الوقاية والسلامة يؤدي إلى الوقاية من المخاطر لتصبح فيما بعد نهجا حياتيا وسلوكا مجتمعيا دائما مبني على الوقاية من الأخطار واستباق الحوادث.

من جهته أوضح المهندس ماجد الخميري مدير مشروع سلامة أن الفئات التدريبية المستهدفة لمعهد سلامة تتضمن حراس ومراقبي المنشآت، ضباط السلامة والعمال والموظفين الإداريين إذ من المهم أن يتم تدريب أصحاب هذه الوظائف الحيوية على معايير السلامة لما تحويه مهامهم من التعامل المباشر بالأخطار وتختلف نسبة التدريب في المنشآت ذات الخطورة المنخفضة عن تلك ذات الخطورة العالية فلا يمكن المساواة وتوحيد عدد المتدربين في كلتا المنشأتين كما أن لكل منشأة خصوصيتها وتفردها مما يعني اختلاف عدد المتدربين واختلاف المحاور التي يتم التدريب عليها. و حول الفوائد العائدة على صاحب العمل .. قال الخميري هنالك فوائد عديدة تعود على صاحب العمل عند تدريب موظفيه على إجراءات الوقاية والسلامة حيث أن سلامتهم تعني استمرارية العمل والإنتاج بالطاقة والقدرة الكاملة للمؤسسة ما يضمن تنفيذ الأعمال بوقتها دون تأخير وتسليم المهام بوقتها المجدول كما أن الإهتمام بالوقاية من الحوادث في مواقع العمل تؤدي للحفاظ على الممتلكات.

وزارة الصحة تدعو متعامليها للاستفادة من خدماتها الإلكترونية لتصديق الإجازات المرضية واعتماد التقارير الطبية

•• دبي-الفجر:

دعت وزارة الصحة ووقاية المجتمع المتعاملين للاستفادة من باقة الخدمات الإلكترونية والتي تتضمن تصديق الإجازات والتقارير الطبية واعتماد اللجنة الطبية، وذلك في إطار استراتيجية الوزارة لتوفير أفضل الخدمات الإلكترونية الذكية وتحقيق سعادة المتعاملين.

ويمكن للمتعاملين تقديم طلباتهم للحصول على خدمة تصديق الإجازات والتقارير الطبية من خلال الموقع الإلكتروني للوزارة أو في مراكز تقديم الخدمة، حيث تتطلب بعض الإجازات اعتماداً من اللجان الطبية المعنية.

الارتقاء بجودة المنظومة الصحية

وأكد سعادة الدكتور حسين عبد الرحمن الرند الوكيل المساعد لقطاع الصحة العامة سعي الوزارة لمواكبة أحدث الحلول وتبني أفضل التقنيات الالكترونية والذكية في الخدمات الحكومية وفق أفضل الممارسات والمعايير العالمية المعتمدة في هذا المجال، وأشار إلى حرص الوزارة على توفير هذه الخدمات الإلكترونية في إطار استراتيجيتها نحو الارتقاء بجودة المنظومة الصحية، وابتكار الحلول الذكية والالتزام بتطبيق الجودة من أجل تطوير الخدمات، وذلك تماشياً مع توجيهات القيادة الحكيمة لتحقيق سعادة ورضا المتعاملين، وتقليل مدة إنجاز معاملاتهم، فضلا عن مواءمة التطور السريع للخدمات الذكية وتعزيزها في دولة الإمارات.

محمد بن مكتوم يفتتح معرضا تشكيليا للإماراتية سعاد الشامسى

•• دبي- وام:

افتتح الشيخ محمد بن مكتوم بن جمعة آل مكتوم رئيس اتحاد الإمارات للرجبي معرضا للفنون التشكيلية أقيم في مركز تايمز سكوير بدبي أمس الأول و ضم لوحات أبدعتها مهندسة الطيران الإماراتية الدكتورة سعاد الشامسى التي اختارت لمجموعتها الفنية عنوانا يواكب تطلعات البشرية في العصر الراهن ليكون شعاره " بالحب نحيا بسلام ". تشارك في المعرض - الذي يستمر حتى الأول من أبريل المقبل - المهندسة المغربية ساره احشوش بعدد من اللوحات التشكيلية التى عكست الثقافة الهندية وجمال المرأة واصرارها على مواجهة الحياة والتغلب على صعوباتها.

حضر الافتتاح عدد من الشيوخ والشيخات والأمير فهد بن مشعل بن سعود رئيس جمعية الطيران السعودي ودول مجلس التعاون الخليجى ومعالي الدكتور محمد سعيد الكندى ويعقوب العلي المستشار الخاص للشيخ جمعة بن مكتوم آل مكتوم وعدد من الشخصيات المهتمة بالفنون التشكيلية.

و قالت الدكتورة سعاد الشامسى إن هذا المعرض يعد الأول لها فى الإمارات فقد سبق أن أقامت معرضين خارج الدولة أحدهما فى القاهرة والثاني في لندن .. مشيرة إلى أن الهدف من المعرض دعم المرأة لتحيا بسلام وأن تربى أبناءها على الفضيلة والأخلاق .

ملتقى الموارد البشرية بدبي يناقش البلوك تشين وتنمية المهارات

•• دبي -وام:

ناقش المشاركون في ملتقى الموارد البشرية في دورته الأولى لعام 2022 الذي نظمته دائرة الموارد البشرية لحكومة دبي موضوعين مهمين حول استخدام البلوك تشين في الموارد البشرية، وتنمية المهارات البشرية للمستقبل.

وأكد سعادة عبد الله علي بن زايد الفلاسي، مدير عام دائرة الموارد البشرية لحكومة دبي، حرص الدائرة الدائم على الابتكار، والتميز، والمساهمة في إطلاق المشاريع الذكية التي تخدم المورد البشري في دبي، تماشياً مع رؤية صاحب السمو الشيخ محمد بن راشد آل مكتوم، نائب رئيس الدولة رئيس مجلس الوزراء حاكم دبي رعاه الله، لجعل دبي مدينة المستقبل، وتوجيهات سمو الشيخ حمدان بن محمد بن راشد آل مكتوم، ولي عهد دبي رئيس المجلس التنفيذي، لتحويل حكومة دبي إلى نموذج ذكي بالكامل.

وقال إن دائرة الموارد البشرية لحكومة دبي، تنسق وتتعاون مع الجهات الحكومية في دبي، خاصة دبي الذكية، ومركز دبي للأمن الإلكتروني، بهدف الاستثمار الأمثل في الموارد البشرية وتطوير الكفاءات بما يلبي احتياجات وتطلعات المدينة الذكية، ويرسخ مكانة دبي في استخدام البلوك تشين، وتطبيقاته في قطاع الموارد البشرية.

وأضاف أن تطبيق تقنية البلوك تشين في عمليات الموارد البشرية لها آثار ايجابية على بيئة العمل وتعزيز الكفاءة المؤسسية، وتمكين الموظفين، والارتقاء بمستوى تجاربهم، والتحكم بالبيانات الخاصة بهم بخصوصية وأمان والوصول إليها في أي وقت ومن أي مكان، وتمكّن هذه التقنية الجهات الحكومية من التحقق من البيانات آلياً وإنجاز العديد من المهام بسرعة ودقة، خاصة تخطيط إدارة المواهب والمهارات؛ وتطوير الكفاءات وتقييم الأداء؛ والتطوير والتدريب، بالإضافة لدعم عملية التغييرمن خلال تطبيق منهجيات رقمية حديثة تستند إلى قواعد بيانات موثوقة كبديل عن الأساليب التقليدية القديمة؛ وذلك لضمان سير العمل وتحقيق الأهداف بشكل صحيح.

وخلال ملتقى الموارد البشرية، قدم الدكتور مروان الزرعوني، مدير إدارة خدمات المعلومات في مركز دبي للأمن الالكتروني، والمؤسس والرئيس التنفيذي لمركز دبي للبلوك تشين، تعريفاً للبلوك تشين بأنه نظام لسجل إلكتروني مشترك، مشفر، وغير مركزي لمعالجة وتدوين المعاملات المالية، والعقود، والأصول المادية، ومعلومات سلسلة التوريد، وإنه مفتوح ويمكن للجميع في السلسلة مشاهدة تفاصيل كل سجل أو ما يعرف باسم كتلة، وتتبع المعلومات عبر شبكة آمنة لا تستدعي التحقق من طرف ثالث.

و أوضح أن تقنية البلوك تشين برزت في الآونة الأخيرة باعتبارها تكنولوجيا رقمية حديثة عملت على تغيير نماذج العمل القديمة في المؤسسات واستبدلتها بتطبيقات أكثر تطوراً ومرونة لتواكب أحدث التقنيات والابتكارات المستندة إلى خوارزميات الذكاء الاصطناعي وقواعد البيانات الضخمة، وتشتمل تقنية البلوك تشين على قواعد بيانات مختلفة تقوم بإدارة وتنظيم القوائم والسجلات المسمّاة (كتل او بلوك) بشكل مستمر، وتحافظ على البيانات المخزنة بشكل آمن، كالبيانات الحكومية، والتي تتطلب قواعد بياناتها الموثوقية والسرية.

وأكد أن دولة الإمارات كانت سباقة دائماً لتبني التقنيات الحديثة؛ فقد تبنت تقنية التعاملات الرقمية بلوك تشين في تنفيذ المعاملات الحكومية، وأطلقت استراتيجية الإمارات للتعاملات الرقمية 2021، وأن دبي التي تعيش دائماً في المستقبل، فقد أطلقت من جانبها استراتيجية دبي للتعاملات الرقمية، والتي تهدف لتحويل دبي إلى أول مدينة تدار بالكامل بواسطة منصة البلوك تشين، وتصبح أسعد مدينة على وجه الأرض.

وأضاف أن دمج تقنية البلوك تشين في عمليات الموارد البشرية له مميزات مهمة فهي تتيح للموظفين إمكانية الوصول الدائم إلى رسائل الموارد البشرية وحماية بياناتهم وإتاحتها لهم بمرونة تامة، في حين يمكن للجهات المعنية التحقق من البيانات بشكل تلقائي ودون الحاجة إلى التدخل يدوياً، بالإضافة لسداد الرواتب بشكل آلي، وتتبّع نشاطات الحضور والرواتب والأجور والطلبات المتعلقة بالمطالبة.

كما ناقش المشاركون في الدورة الأولى من ملتقى الموارد البشرية، مسألة" تنمية المهارات البشرية للمستقبل" حيث أكدت أسماء الحامد، أخصائية بناء القدرات في مؤسسة دبي للمستقبل، أن طبيعة العمل في تغير سريع ومستمر، ويتمثل التحدي الرئيسي أمام الحكومات في تسليح طلاب المدارس بما سيحتاجونه من مهارات بصرف النظر عما ستكون عليه مهارات المستقبل، بحيث تشمل هذه المهارات حل المشكلات والتفكير الناقد، وكذلك مهارات التفاعل الشخصي مثل التعاطف والتآزر، مشيرة إلى أن على الحكومات اتخاذ خطوات أساسية لتأهيل موظفيها للتنافس في اقتصاد المستقبل. ولفتت إلى ان دولة الإمارات اتخذت وما زالت تتخذ العديد من الخطوات للاستثمار في مواردها البشرية، وتزويدهم بالمهارات اللازمة لمواجهة تحديات المستقبل وتحقيق الأهداف الأساسية لمئوية الإمارات 2071 .

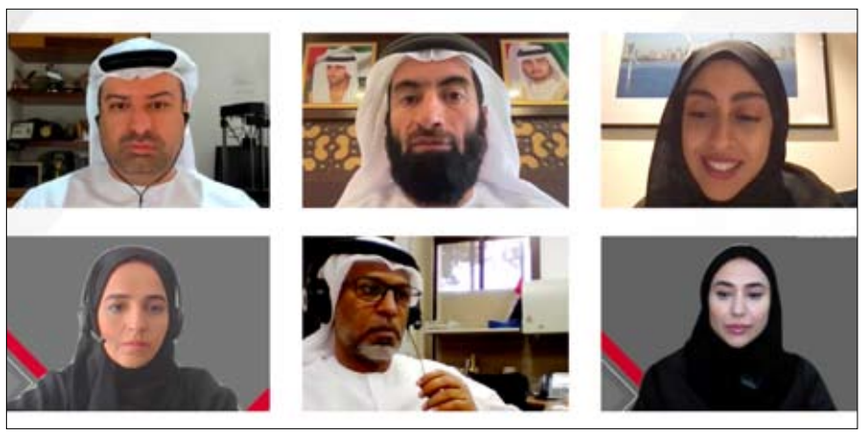

مركز عجمان للمسؤولية المجتمعية ينظم دورة تدريبية بعنوان (اختصاصي المسؤولية المجتمعية)

•• عجمان ـ الفجر

نظم مركز عجمان للمسؤولية المجتمعية في غرفة تجارة وصناعة عجمان دورة تدريبية بعنوان "اختصاصي المسؤولية المجتمعية"، بالتعاون مع جولدن فيجن للإستشارات والتدريب، وتهدف الدورة إلى توعية وتثقيف القطاع الخاص بأسس إدارة المسؤولية المجتمعية ودور مؤسسات القطاع الخاص في التنمية المجتمعية والاقتصادية والبيئية لخدمة جودة الحياة.

قدم الدورة التدريبية في فندق باهي قصر عجمان، الدكتور محمد جراح خبير تطوير مؤسسي وتخطيط استراتيجي وحوكمة، بحضور 32 مشارك من مؤسسات القطاع الخاص.

وإستهلت الدورة بكلمة ترحيبية قدمتها إيمان الشامسي مدير إدارة التطوير والابتكار في غرفة عجمان، وأكدت على أهمية الدورة ودورها في تعزيز التواصل المباشر بين مركز عجمان للمسؤولية المجتمعية والمنشآت الخاصة من أعضاء غرفة عجمان، كما ثمنت جهود المركز في تنويع فعاليات بهدف توعية وتثقيف كافة الجهات الحكومية والخاصة والنفع العام، وأفادت أن المركز حريص على تنويع شراكاته مع كافة الجهات المعنية وبيوت الخبرة المحلية والدولية.

تناولت الدروة التدريبية أهمية تطبيقات المسؤولية المجتمعية وأثرها في تعزيز جودة الحياة، إلى جانب دور الشركات والمنشآت في المساهمة بمجال المسؤولية المجتمعية وأهمية التحول لتطبيق ممارسات مسؤولة مجتمعياً بشكل يومي ودائم.

وإستعرض الدكتور محمد جراح، أهم وأحدث الممارسات والتطبيقات العالمية في مجال المسؤولية المجتمعية والهادفة لخدمة الفرد والمجتمع، إلى جانب أثر تلك التطبيقات في ربحية المنشآت وتعزيز الثقة والسمعة المؤسسية، كما تناول بالشرح دور الأطراف المعنية في تحقيق المسؤولية المجتمعية لاسيما في ظل الأزمات العالمية. وشملت الدورة التدريبية شرح حول مبادئ المسؤولية المجتمعية والتي تتضمن "المسائلة والشفافية والسلوك والأخلاق واحترام متطلبات الأطراف الأخرى واحترام القانون والقواعد الدولية وحقوق الانسان". هذا وأكد المشاركون على أهمية الدورة، وما توفره من قناة لتبادل الخبرات والإطلاع على أفضل الممارسات المحلية والعالمية، كما ثمن الحضور جهود مركز عجمان للمسؤولية المجتمعية المبذولة في توعية المنشآت بأهمية تطبيق المسؤولية المجتمعية والتشجيع على ممارستها.

نقل عجمان يوقع اتفاقية تعاون مشترك مع هيئة دعم الخدمات الأمنية- عجمان

•• عجمان-الفجر:

أبرمت هيئة النقل -عجمان اتفاقيه تعاون مشترك مع هيئة دعم الخدمات الأمنية بعجمان في المقر الرئيسي للهيئة بحضور السيدة رشا خلف الشامسي المدير العام لهيئة النقل – عجمان بالندب و سعادة محمد عبدالله الشامسي المدير التنفيذي لهيئة دعم الخدمات الأمنية بعجمان و عدد من المسؤولين و الموظفين من كلا الجهتين، و تم توقيع مذكرة تفاهم و تعاون مشترك والتي تهدف الى تطوير مجالات التعاون والخدمات المشتركة بين الطرفين.

و نصت المذكرة على تعزيز التعاون بين الجهتين، والاستفادة من الموارد و الخبرات المتوفرة لدى كلا الجهتين و ذلك بهدف دعم و تطوير المجالات التي تخص كل طرف منهما و المساهمة

من جانبه صرحت السيدة رشا خلف الشامسي المدير العام لهيئة النقل – عجمان بالندب : "نحرص دائماً في الهيئة على تعزيز التعاون المشترك مع الشركاء في جميع الجهات، و نعمل يداً بيد ضمن توجه واهتمام حكومي موحد ومشترك، لتحقيق توجهات وتطلعات حكومتنا الرشيدة. ونطمح إلى العمل كفريق حكومي متكامل يحرص على الاستفادة من القدرات والمصادر المتوفرة والعمل بفعالية لتحقيق الإنجازات"

من جانبه أكد سعادة محمد عبدالله الشامسي على أن مذكرة التعاون تأتي انطلاقاً من أهمية توطيد أواصر التعاون والتنسيق المشترك وتعزيز العلاقات بين الطرفين لتحقيق التكامل في العمل الحكومي وبناء شراكات استراتيجية مستدامة تعتمد على مبدأ تبادل الخبرات والاستفادة من أفضل الممارسات المطبقة لما يحقق المصلحة العامة للطرفين.

وتجدر الإشارة إلى أن الهيئتان تتطلعان إلى توقيع المزيد من مذكرات التفاهم وذلك نظراً لأهمية منظومة الشراكة الاستراتيجية مما يعزز من مبدأ تبادل الخبرات بين كافة الدوائر الحكومية.

الإمارات للخدمات الصحية: كوادرنا الطبية ركيزة التعافي وتعزيز جودة الحياة الصحية

•• دبي-وام:

هنأت "مؤسسة الإمارات للخدمات الصحية" الأطباء و جميع الكوادر الطبية في الدولة و المستشفيات ومراكز الرعاية الصحية الأولية التابعة للمؤسسة بمناسبة "يوم الطبيب العالمي" الذي يوافق 30 مارس من كل عام.

وقال سعادة الدكتور يوسف محمد السركال مدير عام المؤسسة في تصريح أمس بهذه المناسبة : " تسير بلادنا نحو التعافي التام بفضل جهود كوادرها الطبية وتضحياتهم التي أسهمت في قيادة قطاع الرعاية الصحية إلى الخروج بمكتسبات وتجارب ثرية باعتبارهم خط الدفاع الأول عن صحة الأفراد في أوقات الرخاء والأزمات فكانوا ركيزة أساسية من ركائز مواجهة أزمة "كوفيد- 19"وما صاحبها من تداعيات عديدة واليوم هم ركيزة التعافي والمضي قدماً في تعزيز جودة الحياة الصحية في المجتمع. وأضاف السركال أن مشاركة المؤسسة في احتفال القطاع الصحي بهذه المناسبة يأتي في إطار تسليط الضوء على الدور الكبير الذي يقوم به الأطباء ومساهماتهم المحورية التي يقدمونها للمجتمع وتقديراً لجهودهم المميزة في مساعدة المجتمع .. موضحاً أن قطاع الرعاية الصحية في الدولة حقق حزمة من المكتسبات نتيجة للسياسات الاستشرافية والتوجه نحو توظيف الذكاء الإصطناعي وتشجيع الإبتكار والريادة إدراكاً لمكانة القطاع كأحد أكثر القطاعات المحورية التي تعتمد على جهود الكوادر الطبية باعتبارها صمّام الأمان لضمان مستقبل مستدام للأجيال الحالية والمقبلة وركيزة من ركائز النمو والتطور والازدهار لمختلف القطاعات .

أصغر مبرمج في العالم لـ«وام» : جائحة كورونا شكلت فرصة لاكتساب مهارات الذكاء الاصطناعي والبرمجة

•• دبي-وام:

أكد الطفل البريطاني "كاوتيليا كاتاريا"، الذي يبلغ من العمر سبع سنوات فقط و تم الاعتراف به رسمياً كأصغر مبرمج كمبيوتر في العالم ،أن جائحة كورونا شكلت فرصة لتعزيز شغفه باكتساب مهارات البرمجة والذكاء الاصطناعي و الخوارزميات .

وأوضح كاوتيليا كاتاريا في تصريحات لوكالة أنباء الإمارات "وام" على هامش مشاركته في القمة العالمية للحكومات المُقامة في مركز دبي للمعارض في إكسبو 2020 دبي، أنه يحرص على على التعلم الذاتي في المجال الذي يجذبه و يشبع شغفه بمجال البرمجة والذكاء الاصطناعي وذلك بمساعدة وتشجيع من والديه .

وقال أصغر مبرمج بالعالم ، أنه بدأ بمساعدة والديه أثناء فترة الحظر بسبب انتشار وباء كورونا، في قراءة المواد الدراسية الخاصة بشركة IBM لمساعدته على فهم برمجة الكمبيوتر ومفاهيم لغة بايثون.

وعن هواياته ذكر أنه يحب حل الألغاز و خاصة الصعبة والمعقدة منها ، والسباحة وركوب الدراجات، وقراءة الكتب، منوها بحرصه على التعلم ذاتيا حول كل ما يخص الذكاء الاصطناعي ، والتعلم الآلي ، والخوارزمية، مشيرا إلى انه قام ببناء برامج خاصة به جنبا إلى جنب مع بعض مشاريع الذكاء الاصطناعي باستخدام IBM Watson ، و Python بما في ذلك Chatbot ، والمساعدة الصوتية ، والتعرف البصري من أجل المتعة والممارسة.

وتابع قائلا : أمارس حاليا مهارات حل مسائل الرياضيات ، والترميز ، والحوسبة ، والتعلم الآلي ، والذكاء الاصطناعي ، والخوارزمية من خلال حل التحديات المتاحة عبر الإنترنت على منصات متنوعة، وأدعو الجميع في سني لتعلم المزيد من المهارات الاساسية.

وأضاف أنه استغرق من ستة إلى سبعة أشهر لإتقان لغة البرمجة بايثون، وأمتلك خبرات متعددة في مجالات الذكاء الاصطناعي وعلوم البيانات والهندسة والرياضيات، وحضر دورات كثيرة في هذه المجالات، و قضى الكثير من الوقت في تعلم مهارات جديدة.

ومن جانبه قال والد الطفل كاوتيليا : عندما حصل كوتيليا على وقت إضافي في المنزل بسبب ظروف الجائحة، أبحر في عالم التكنولوجيا الواسع لإرضاء فضوله و شغفه بهذا المجال ، وكنا نبحث عن بعض دورات الحوسبة المنظمة والمحددة و الدورات الخاصة بالذكاء الاصطناعي المتاحة عبر الإنترنت مجانًا، وجدنا ان دورات IBM كانت تتوافق مع كل هذه المعايير.

جدير بالذكر أنه تم الاعتراف بالطفل كاوتيليا كاتاريا رسمياً كأصغر مبرمج كمبيوتر في العالم، بعد إكماله عدة كورسات وحصوله على شهادات من شركة آي بي إم IBM في مجال لغة البرمجة بايثون والذكاء الاصطناعي. وحصل "كاوتيليا"على خمس شهادات في مجالات لغة البرمجة بايثون Python والذكاء الاصطناعي AI من IBM في نوفمبر 2020، كما اجتاز دورة IBM Foundations of AI الاحترافية في edX ودورة Python لعلوم البيانات من IBM Cognitive Class.

وكانت القمة العالمية للحكومات قد ناقشت خلال يومها الثاني ، محور مستقبل التعليم والمواهب، عبر عدة جلسات، الأولى "لماذا تحتاج الحكومات الاستعداد لجيل "ألفا؟" تحدث فيها جوش كالمر، رئيس السياسة العامة العالمية والعلاقات الحكومية في شركة "زووم "، بينما الجلسة الحوارية الثانية ضمن هذا المحور شهدت حواراً مع أصغر مبرمج في العالم وهو كاوتيليا كاتاريا، الحائز على لقب موسوعة غينيس كأصغر مبرمج في العالم.

محاكم دبي
محاكم دبي الابتدائية
DUBAI COURTS
حكومة دبي GOVERNMENT OF DUBAI

الفجر
العدد ١٣٥٠٦ بتاريخ ٢٠٢٢/٣/٣٠
70541
اعلان وتكليف بالوفاء بالنشر
في التنفيذ رقم ٢٠٧/٢٠٢١/٨٢٨٥ تنفيذ تجاري

المنظورة في: دائرة التنفيذ الثانية رقم ١٨٤

موضوع التنفيذ : تنفيذ الحكم الصادر في الدعوى رقم ٢٦٣/٢٠٢٠ تجاري كلي ، بسداد المبلغ المنفذ به وقدره (٢٢,٨٢٨,٦٣٨,٧٦) درهم شاملا للرسوم والمصاريف .

طالب التنفيذ : بنك أبوظبي التجاري

عنوانه: امارة دبي - الخليج التجاري - شارع الاصايل - برج كريستال - مكتب رقم ١٠٤-١٠٥ - هاتف ٠٤٢٩٥٦٦١١ - فاكس رقم: ٠٤٢٩٥٤٤٤٣ - متحرك: ٠٥٢٨٢٩١٨٧١

بريد الكتروني: info@amrplc.com - رقم مكاني: ٨٧٥٥٦٢٧٦٤٤

المطلوب إعلانهما : ١- تولاسيرام راما سامي ٢- يونسيف لاختصاص حماية الحريق ش.ذ.م.م - صفتهما : منفذ ضدهما

موضوع الإعلان : قد أقام عليكم الدعوى التنفيذية المذكورة اعلاه والزامكم بدفع المبلغ المنفذ به وقدره (٢٢٨٢٨٦٣٨,٧٦) درهم الى طالب التنفيذ أو خزينة المحكمة ، وعليه فان المحكمة ستباشر الاجراءات التنفيذية بحقكم في حالة عدم الالتزام بالقرار المذكور خلال (15) يوما من تاريخ نشر هذا الاعلان.

رئيس الشعبة

محاكم دبي
محكمة دبي الابتدائية
DUBAI COURTS
حكومة دبي GOVERNMENT OF DUBAI

الفجر
العدد ١٣٥٠٦ بتاريخ ٢٠٢٢/٣/٣٠
70459
اعلان صحيفة طعن بالنشر
في الطعن رقم: ٤٤٥/٢٠٢٢/٣٢٠ طعن تجاري

المنظورة في: دائرة ادارة الطعون الاولى رقم ٢٣٢

موضوع الطعن : قبول النقض شكلا وموضوعا ونقض الحكم المطعون فيه احالته الى محكمة الاستئناف لاصدار حكمها على ضوء ما تقرره محكمة النقض والزام المطعون ضده بالرسوم والمصاريف والاتعاب .

الطاعن: باور واي الهندسية ش.ذ.م.م

عنوانه: امارة دبي - الرفاعة - السوق الكبير - شارع خالد بن الوليد - بناية رقم ٧ - الطابق الثالث - مكتب ٣٠٣ - مكاني: ٢٧٥١١٩٤٨٣٣ - هاتف: ٠٤٣٩٣٢٨٦٦ - فاكس: ٠٤٣٩٣٢٨٦٨ - هاتف متحرك: ٠٥٠٤٤٧٧٢٩١ - ص.ب: ١١٩٥٥ - ويمثله: جوسلين شبلي خير الله

المطلوب إعلانه : ١- هايدون انترناشيونال للمقاولات الميكانيكيه والكهربائية ش.ذ.م.م - مطعون ضده

موضوع الإعلان : نبلغكم بنسخة من صحيفة الطعن المقدمة من الطاعن ولكم الحق في تقديم مذكرة بالدفاع خلال خمسة عشر يوما من تاريخ تبليغكم للاعلان.

رئيس القسم

تحف فنية ومشغولات ذهبية تزين جناح مالطا في أكسبو 2020

•• أكسبو : أسامة عبد المقصود

يدعو جناح مالطا زواره للتعرف إلى أطياف شعب مالطا، وجوهرها، واكتشاف روابطها المجتمعية الراسخة، ومجتمعاتها الفنية الصاعدة، وآثارها الثقافية العميقة، بما فيها العادات والتقاليد والتراث الإنساني الممتد إلى الموروث الثقافي، من خلال التصميم الذي يتماشى مع شعار الجناح وهو تلاقي الكلاسيكية مع الحداثة كون مالطا جزيرة ذات هوية استثنائية، وجاء الجناح مستوحى من زرقة البحر الأبيض المتوسط الهادئة، والتصميم الداخلي يسلط الضوء على أفضل المعايير العلمية في مجالات التكنولوجيا المستقبلية بجزيرة مالطا، فأهتم المصمم بأن يكون الجناح مفتوح وينقل المعرفة عبر الشاشات الموزعة على الجدران، وأن يبرز لوحة ترحيبية كبيرة بالجمهور في المدخل الرئيسي.

ويأخذ جناح مالطا الزوار في رحلة بحرية تعرفهم بتاريخ الجزيرة الواقعة في البحر الأبيض المتوسط، من خلال عدة شاشات عملاقة، من شأنها منح الزوار نبذة عن تضاريسها ومناخها المعتدل مع تقديم معلومات وافية عبر الأفلام المصورة عن ثقافة وتقاليد وعادات الشعب، مع تجربة كرم الضيافة والتلاقي المتميز مع الشعب، بالإضافة إلى عرض مقتطفات عن الحضارة المالطية الغنية، والفرص المتاحة في شتى المجالات، مثل السياحة والابتكار والأمور التقنية، بما يسهم في جذب الاستثمارات الأجنبية المباشرة التي تساعد على زيادة الدخل القومي، وارتفاع مستوى دخل الفرد في مالطا، وذلك من خلال توسيع نطاق التعاون بين الدول المشاركة في أكسبو 2020، ليشمل مجالات جديدة ذات اهتمام مشترك، فضلا عن اجتهاد الجناح في تقديم دولةملطا بما تتميز به من مواقع تراثية وآثار شاهدة على تاريخها العريق، وذلك عبر تجارب تفاعلية تضع الزائر في قلب هذه الجزيرة النابضة بالحياة،

ومن أهم ما جاء في جناح مالطا الذي يقع في منطقة الفرص بأكسبو 2020، تلك المحطات التاريخية التي يتم عرضها عبر مشاهد مصورة في فيلم يعرض على شاشة كبيرة يمكن للزائر أن يشاهدها بأريحية تامة لاتساع المكان تماماً ومراعاة البعد البصري، الذي يعرض عن كل جزيرة من الجزر المكونة لها، إذ يتألف أرخبيل مالطا من ثلاث جزر، هي مالطا وجوزو وكومينو، وتعتبر جزيرة مالطا أكبر الجزر مساحةً، تليها جزيرة جوزو الريفية من حيث المساحة، والتاريخ العريق لهذه الجزر المطلة على البحر المتوسط، وتعتبر إطلالة مالطا البحرية رائعة وتمتاز بأماكن فاتنة تأسر السياح وتستقطبهم لزيارتها، كما يعرض الجناح طبيعة مالطا الخلابة ذات الألوان الزاهية، ومن خلال هذه الطبيعية الملهمة للكتاب والباحثين عن الاساطير والحكايات والمغامرات ملاذهم المنشود، ومن بين المواقع التاريخية العديدة ثلاثة منهم مدرجين في لائحة اليونسكو للتراث العالمي، فملطا تعتبر موطن ثقافات الدول المطلة على البحر المتوسط، ولذلك سعت ملطا بتطوير البنية التحتية وتمكين التنمية المستدامة في مختلف المجالات باعتبارها ملتقى مهم للحضارات القديمة، وقبلة بين الشرق والغرب.

كما يدعو الجناح رجال الأعمال والمستثمرين للاستثمار في شتى المجالات الاقتصادية من قطاع السياحة والمشروعات الناشئة، والذكاء الاصطناعي والاقتصاد الرقمي والتطبيقات عن بعد ، حيث أن هذا المجال هو المستقبل، وقد خصص الجناح ركن للمنتجات المهمة من المجوهرات يدوية الصنع، ومشغولات مزركشة ومنحوتات، ولوحات فنية، تعبر عن اتقان الشعب المالطي وإبداعاته المحلية والحفاظ على التراث وهويته الوطنية

كليفلاند كلينك تفتتح مستشفى لندن إيذانا بتوسع حضورها الدولي

•• أبوظبي – لندن–وام:

أعلنت منظومة كليفلاند كلينك للرعاية الصحية أمس افتتاح مستشفى كليفلاند كلينك لندن الذي يضمّ 184 سريرًا، ويقع في المبنى "33 غروفنر بليس" في وسط العاصمة البريطانية. يُعدّ هذا المستشفى أحدث إضافة إلى شبكة كليفلاند كلينك من مرافق الرعاية الصحية العالمية الواسعة والثاني التابع لها في لندن، بعد مركز كليفلاند كلينك بورتلاند بليس للعيادات الخارجية، الذي أفتُتح في سبتمبر من العام الماضي.

و بوصفه أحد أفضل منظومات المستشفيات في العالم حسب قائمة نيوزويك لأفضل المستشفيات في العالم للعام 2022، يتيح كليفلاند كلينك لندن للمرضى إمكانية الوصول إلى شبكة عالمية من الأطباء والمتخصصين للحصول على رعاية رفيعة الجودة، ضمن تجربة عالمية المستوى للمرضى مبنية على القيم الأساسية وأفضل الممارسات المتبعة في كليفلاند كلينك. وسيقدم المستشفى الجديد نموذجًا مبتكرًا للرعاية الطبية يقوده أطباء خبراء ويتسم بالتعاطف ويستند على أسس البحث والتعليم.

و استطاعت منظومة كليفلاند كلينك للرعاية الصحية، التي يعمل بها أكثر من 72،000 من مقدمي الرعاية في جميع أنحاء العالم، تحقيق الريادة في العديد من الإنجازات الطبية البارزة، مثل مجازة الشريان التاجي، وأول عملية زرع وجه في الولايات المتحدة، وأول عملية زرع رحم في الولايات المتحدة.

و تعالج المنشأة الطبية الجديدة المكونة من ثمانية طوابق مجموعة واسعة من الأمراض الصعبة لا سيما في مجالات القلب والأوعية الدموية، والجهاز الهضمي، والأعصاب، والعظام. و يشتمل المستشفى على 184 سريرًا للمرضى الداخليين بينها 29 سريرًا لوحدة العناية المركزة، وثماني غرف عمليات، وجناح لإعادة التأهيل العصبي بسعة 41 سريرًا.. ويعمل فيه طاقم يضم حوالي 1،150 من مقدمي الرعاية المختصين.

و يتمتع كليفلاند كلينك لندن بقدرات رعاية متفوقة للمرضى، فهو مجهز بأحدث التقنيات ومدعوم بوحدة استقبال للحالات الحادّة ووحدة للعناية المركزة يعمل فيها متخصصون خبراء على مدار الساعة، وذلك ضمن نموذج يعزز سلامة المرضى ويُثري تجربتهم. و يقدّم المستشفى أيضًا مجموعة كاملة من التخصّصات الفرعية الطبية والخدمات الشاملة تتضمّن التصوير والمختبرات والأشعة التداخلية.

و بهذه المناسبة، أكّد الرئيس التنفيذي لكليفلاند كلينك الدكتور توم ميهاليفيتش، أن كليفلاند كلينك ظلّ لأكثر من 100 عام يحتلّ الصدارة في الابتكار الطبي والرعاية الصحية التخصصية وقال إن "من واجبنا الأخلاقي إحداث تأثير إيجابي في صحة الناس والارتقاء بمستوى حياتهم". وأضاف: "يشكّل افتتاح كليفلاند كلينك لندن خطوة مهمة في طريق سعينا نحو توسعة نموذجنا الفريد للرعاية الصحية لكي يشمل أعدادًا من المرضى أكبر من أي وقت مضى".

من ناحيته، وصف الدكتور براين دونلي الرئيس التنفيذي لمستشفى كليفلاند كلينك لندن، افتتاح هذا الصرح الطبي في العاصمة البريطانية باللحظة المثيرة لاهتمام الجميع في عائلة كليفلاند كلينك، معربًا عن شعوره بالحماس لتقديم نموذج كليفلاند كلينك الفريد للرعاية الصحية في بريطانيا. وأضاف: "نجمع في هذا الصرح الطبي الحديث بين خبرة أطباء لندن ذوي الشهرة العالمية، والأبحاث الطبية القائمة على تاريخ عريق يمتد لـ 100 عام من الإنجازات الطبية والتقنية والخبرات السريرية، وسنقدّم للمرضى تجربة لا تُضاهى تتسم بأعلى مستويات الجودة في الرعاية الطبية".

وتجمع أحدث منشأة في شبكة مرافق كليفلاند كلينك بين نهج الرعاية الصحية المتكاملة والريادة في الابتكار الطبي، لتلبية الاحتياجات الشخصية لكل مريض. وجُهّز المستشفى بأحدث التقنيات الطبية والجراحية المبتكرة، مثل الجراحة الروبوتية والجراحة بالليزر.. وسيُجري أحدث العمليات الجراحية طفيفة التوغل، مثل زراعة الصمام الأبهري عبر القسطرة والتي كان كليفلاند كلينك أحد أوائل المراكز التي تجريها، حتى أضحى المستشفى الرائد عالميًا في هذا العلاج المتخصص.

و يُعتبر كليفلاند كلينك لندن من أوائل المستشفيات الخاصة في بريطانيا التي يمكنها إجراء التصوير الرقابي أثناء جراحات الدماغ والحبل الشوكي، والذي يُعدّ وسيلة رائدة في ضمان دقة العمليات الجراحية ونجاحها من المرّة الأولى.. كذلك جُهّز المستشفى بجناح لإعادة التأهيل العصبي بسعة 41 سريرًا يشتمل على معدات روبوتية متطورة تقنيًا.

و يُعد كليفلاند كلينك لندن أيضًا أول مستشفى في بريطانيا يستخدم التقنيات المتقدمة مثل الرمز الشريطي في إدارة العمليات الصيدلانية وتتبع إدارة الأدوية بالروبوت، ما يتيح مستوى إضافيًا من الأمان في تسليم الأدوية. و سيتمكن مقدمو الرعاية والمرضى من الوصول إلى نظام السجلات الطبية الإلكترونية الأكثر تقدمًا، ما يسمح لمقدمي الرعاية باتخاذ قرارات أسرع وأكثر فاعلية بشأن رعاية المرضى، فيما يمكّن المرضى من الاطلاع على المعلومات المتعلقة بعلاجهم.

و يُعد " كليفلاند كلينك " من أوائل المستشفيات في الولايات المتحدة التي تنشر نتائجها فمنذ العام 2004، طُلب من جميع الأقسام جمع بياناتها الشاملة ونشرها سنويًا. و في العام 2008، كان المستشفى أول المستشفيات التي تكشف عن العلاقات التي تربط أطباءها بالقطاع الصحي، كما كان في 2015 أول مركز طبي يعرض تقييمات المرضى وتعليقاتهم بشأن الرعاية التي يتلقونها. و سيعمل كليفلاند كلينك لندن على رفع تقارير بالبيانات والنتائج الطبية إلى السجلات الوطنية الرسمية في بريطانيا، وسينشر معلومات مفصّلة عن نتائج العلاج، بهدف مساعدة المرضى الحاليين والمستقبليين على اتخاذ قرارات مستنيرة بشأن خياراتهم العلاجية.

كان المبنى الذي يضمّ مستشفى لندن قد بُني في خمسينيات القرن الماضي ليكون في الأصل مقرًا لإحدى شركات الطاقة.. وخضع للتجديد وإعادة التصميم على نطاق واسع لخلق بيئة مستشفى تلبّي احتياجات المرضى وتعكس صورة مستقبل الرعاية الصحية في بريطانيا. و سيتيح المبنى بأحدث التصاميم والابتكارات، ومع المواهب المرموقة التي تعمل فيه والتميز السريري العالمي الرائد الذي يحرزه، تجربة علاجية لا نظير لها تستفيد من أحدث المعدات والتقنيات.

و تولي كليفلاند كلينك النمو المسؤول ونمذجة الممارسات المستدامة في مجال الرعاية الصحية والمجتمعات التي تعمل فيها أهمية كبيرة. وحرصت المنظومة، طوال عملية تجديد المبنى على التقليل من التأثير البيئي للعملية، مع تدوير 98 في المائة من مواد المبنى الأصلية. ونتيجة لذلك، سيُنتج المبنى جزءًا من احتياجاته من التدفئة والطاقة الكهربائية بمحطة مشتركة تهدف إلى التقليل كثيرًا من انبعاثات الكربون. ويُعتبر هذا الحلّ الموفّر للطاقة أمرًا غير معتاد في مبنى قديم أعيد تصميمه مع الاحتفاظ بواجهته الأصلية، مثل "33 غروفنر بليس".

ويُرحّب كليفلاند كلينك لندن بالحجوزات من الأعضاء المؤهلين الذين يحظون بغطاء تأميني من جميع شركات التأمين المحلية والدولية الكبرى، وبالمرضى الذين يُعالجون على نفقتهم الخاصة، وكذلك الذين ترعاهم سفارات دولهم.. وسيتواصل تقديم خدمات العيادات الخارجية في مركز بورتلاند بليس الكائن في الحيّ الطبي بهارلي ستريت.

خليفة لنخيل التمر تبحث في نواكشوط التحضير لإطلاق المهرجان الأول للتمور الموريتانية أغسطس 2022

•• نواكشوط–وام:

بحث الدكتور عبد الوهاب زايد الأمين العام لجائزة خليفة الدولية لنخيل التمور والابتكار الزراعي ومعالي السيد سيدنا ولد أحمد اعلي وزير الزراعة في الجمهورية الإسلامية الموريتانية في مكتبه في نواكشوط .. التحضيرات الجارية لإطلاق المهرجان الدولي الأول للتمور الموريتانية والمقرر تنظيمه نهاية شهر أغسطس القادم في العاصمة نواكشوط. وقال الدكتور عبد الوهاب زايد إن اللقاء مع معالي وزير الزراعة الموريتاني يأتي عقب توقيع بروتوكول التعاون المشترك بين الأمانة العامة للجائزة ووزارة الزراعة الموريتانية خلال حفل تكريم الفائزين بالجائزة بدورتها الرابعة عشرة 14 مارس الجاري في قصر الإمارات في أبوظبي. وأضاف يأتي تنظيم هذا المهرجان تنفيذاً لتوجيهات ودعم سمو الشيخ منصور بن زايد آل نهيان نائب رئيس مجلس الوزراء وزير شؤون الرئاسة ، ومتابعة معالي الشيخ نهيان بن مبارك آل نهيان وزير التسامح والتعايش، رئيس مجلس أمناء الجائزة. حضر اللقاء .. آدما باري المستشار الفني لمعالي الوزير المكلف بحماية النباتات ومحمدو ولد محمد لغظف منسق مشروع تطوير وتنمية الواحات.

ضمن جلسات القمة العالمية للحكومات 2022

دبي تطور تقنيات مبتكرة للتنقل في مدن المستقبل

• جيف بليش: دبي مدينة مستقبلية تحتضن الابتكار.. وعلينا إلهام العالم لاستشراف المستقبل

•• دبي– وام:

استضافت القمة العالمية للحكومات 2022 جلستين ضمن محور "مستقبل المدن والتنقل".

و سلطت الجلسة الأولى الضوء على "مستقبل الحركة والتنقل.. السياسات والابتكار" وشارك فيها جيف بليش المدير القانوني لشركة "كروز"، فيما شارك في الجلسة الثانية التي حملت عنوان "كيف اخترقت أنظمة شركة تسلا؟" ديفيد كولومبو المؤسس والرئيس التنفيذي لـ "كولومبو تكنولوجي".

وتطرقت جلسة "مستقبل الحركة والتنقل" إلى الأولويات المستقبلية لقطاع النقل مع استشراف أهم القضايا التي ترتكز عليها في الوقت الراهن أجندات الحكومات والشركات الكبرى في القطاع، إلى جانب استعراض التجارب الناجحة عالميا، خاصة تجربة دبي ودولة الإمارات العربية المتحدة.

وقال جيف بليش: "دبي تدهشني بتطورها وتقدمها.. أتعرض دائما لتساؤلات من الجمهور إن كنت شاهدت المستقبل، وأنا أقول شهدت المستقبل، دبي مدينة مستقبلية تحتضن الابتكار، وهذه القمة منصة مثالية لنا لعرض تقنياتنا وتعميم هذه التقنيات في العالم انطلاقا من هنا".

ولفت بليش إلى التعاون بين حكومة دبي وشركة "كروز" لإحداث تحول على مستوى التنقل حيث تتجه دبي نحو تنقل أكثر أمانا واستقلالية من خلال البحوث التي تركز على عوامل الخطر والأخطاء البشرية التي تعادل نسبتها 99% من أخطاء الحوادث.

وشدد بليش على أهمية معالجة تحدي مستويات الكربون في قطاع النقل، نظرا لحجم مساهمته العالمية في ظاهرة التغير المناخي وقال : "السيارات تتغير كل عام لكننا نتغير أيضا.. نحن نعي تماما أننا إذا لم نقم بالتغيير فذلك سيؤثر على الاحتباس الحراري ومستويات تسمم المياه وغيرها من المسائل البيئية، وأنا أعتقد أن علينا إلهام العالم لاستشراف المستقبل، فالنقل مسؤول عن خمس انبعاثات الكربون في العالم".

و أضاف: "في إطار مساهمتنا في حماية الكوكب، قامت شركة "كروز" بتشغيل أول سيارة ذاتية القيادة مؤخرا، وهي سيارة "ستراداً" التي خضعت لتجارب لمدة 30 مليون ساعة للتأكد من موافاتها لمعايير الأمن والسلامة، وسنوصلها قريبا إلى دبي كأول شريك استراتيجي لنا".

وأشار إلى الأهمية التي توليها شركة كروز لخفض الانبعاثات الكربونية الناتجة عن السيارات وقال إن الهدف هو الوصول إلى الحياد الكربوني الكامل وتقليل عدد السيارات الفردية وتحسين نوعية الحياة في دبي وأضاف : "قادة دبي مبتكرون ورواد.. وهو أمر لا يحدث في كثير من الدول.. دبي والإمارات بشكل عام سباقة في الثورات التقنية، ولا تخشى التغيير، بل تتبناه".

و في جلسة "كيف اخترقت أنظمة شركة تسلا؟"، سلط ديفيد كولومبو الضوء على تجربته داعيا إلى تعزيز الشراكات بين الحكومات لتعزيز الأمن السيبراني إضافة إلى التعاون مع القطاع الخاص.. وقال :" هناك هجمات سيبرانية عابرة للحدود وآثارها تشمل سلاسل التوريد والملاحة والأمن الغذائي وغيرها الكثير".

وأشار كولومبو إلى أن العالم يتجه نحو مستقبل تدخل فيه الرقمنة كل مناحي الحياة، ما يتطلب بالضرورة زيادة الاهتمام بالأمن السيبراني والإلمام بتفاصيله، وتطرق إلى تجربة دبي الرائدة في هذا الإطار وقال : "انظروا إلى دبي وكيفية تحولها إلى مدينة ذكية وتخيلوا دبي في عام 2071 حيث ترون طائرات بدون طيار وسيارات ذكية وأمورا كثيرة وهذا هو ما أقصده بأن هناك حاجة ماسة لأخذ كل الاحتياطات".

صندوق الوطن يطلق «موهبتنا 2022»

•• أبوظبي-وام:

أعلن صندوق الوطن انطلاق "برنامج موهبتنا 2022" الذي يهدف إلى اكتشاف الطلاب الإماراتيين الموهوبين ورعايتهم، بدعم من شركة الدار العقارية. ويعمل "موهبتنا" على صقل مهارات الموهوبين الإماراتيين والارتقاء بإمكاناتهم نحو مستويات أكثر احترافية، لتمكينهم من التفوق في المستقبل، من خلال برامج متخصصة ومصممة بعناية يقدمها نخبة من المتخصصين وأصحاب الخبرة. تستهدف الدورة الأولى من نسخة العام الجاري طلاب الصف السادس حتى الصف الثاني عشر، بالتعاون مع شركة "آيفي كامبس الأمريكية"، المزود البارز للتعليم التكميلي المصمم لأي طالب يسعى إلى توسيع مداركه ورسم مساره نحو التعليم النخبوي، وتجاوز حدود الفصول الدراسية التقليدية. تمتد الدورة الواحدة من البرنامج على مدار أسبوع واحد من 28 إلى 31 مارس الجاري ومن 4 إلى 7 أبريل القادم ويختار الطلاب الأسبوع الأنسب لهم، ليستفيدوا من عدد واسع من الأنشطة المخصصة والمصممة بعناية والخبرات، التي ترتقي بقدراتهم الإبداعية والفكرية والعاطفية. وقالت هند باقر، مدير عام صندوق الوطن: "نسعى من خلال برامجنا النوعية إلى تأسيس جيل قيادي متمكن من مهاراته لديه من المعارف والعلوم والخبرات ما يؤهله لدخول المجالات العلمية والعملية المتخصصة في العلوم والرياضيات ولغات البرمجة والحاسوب وغيرها بما يتماشى وتوجهات قيادتنا الرشيدة لتنشئة جيل واع ومتعلم ومطلع للمساهمة في مسيرة دولة الإمارات العربية المتحدة نحو التقدم والازدهار". وأضافت: "تم اختيار عناوين الدورات التدريبية بعناية وبشكل دقيق للغاية، بما يتناسب وكل فئة عمرية واهتماماتها واعتمدنا التنويع في المواضيع المطروحة لتوسيع مدارك وآفاق الطلاب، ومن خلال تعاوننا مع شركة "آيفي كامبس الأمريكية"، حرصنا على أن تكون الدورات التدريبية ذات صلة بمتطلبات العالم الحالية والمستقبلية". من جانبها، قالت سلوى المفلحي، مديرة الاستدامة والمسؤولية المجتمعية في شركة الدار العقارية: "نفخر بشراكتنا طويلة الأمد مع صندوق الوطن، وهي مبادرة اجتماعية خيرية تساهم في إنشاء وتمويل العديد من المشاريع المتخصصة في تنمية الشباب، ومبادرات رائدة مثل برنامج "موهبتنا".. نحن ملتزمون بدعم المشاريع التي تساعد في إثراء وتنمية ورعاية مهارات ومواهب الطلاب الإماراتيين، الذين سيكون لهم مساهماتهم الفاعلة في المجتمع بوصفهم القوة الدافعة للتغيير الإيجابي للأجيال القادمة". و من خلال البرنامج، سيتعرف الطلاب من الصف السادس إلى الثامن على الحياة البرية والحشرات والنباتات في منطقتهم، وكيف ترتبط حياتهم ارتباطًا وثيقًا بالبيئة المحيطة بهم و كيفية تغذية المياه للحياة وكيف يمكن للهندسة والتكنولوجيا أن تساعد في تنقية المياه للحصول على مياه الشرب العذبة من البحر.. بالإضافة إلى ذلك، سيختبر الطلاب الفضاء الخارجي من خلال التعرف على النظام الشمسي والأجرام السماوية في المجرة.

وسيختبر طلاب الصف التاسع إلى الثاني عشر دور المهندسين المعماريين عبر التعرف على التصاميم الهيكلية، وأبعاد الفضاء، وأيضاً إنشاء نموذج ثلاثي الأبعاد خاص بهم لأحد المباني.. وسيستكشفون أيضًا آفاق هندسة الطيران والرحلات الفضائية المتطورة.. وأخيراً سيتمكنون من استكشاف مجال الصحة العامة وكيف يمكنهم إحداث تأثير إيجابي على مجتمعهم من خلاله.

يذكر أن صندوق الوطن مبادرة مجتمعية أطلقتها مجموعة من أصحاب الأعمال الإماراتيين بهدف تمكين المواطنين والمجتمع في دولة الإمارات من المساهمة في تنمية الدولة من خلال فرص النمو وإطلاق العنان لإمكاناتهم.. أما برنامج موهبتنا فهو أحد المبادرات العديدة التي ستمكن الشباب الإماراتي لأجيال عديدة مقبلة.

صقر غباش يزور أجنحة جامعة الإمارات والسودان وباكستان والتشيك والمكسيك ولكسمبورج في إكسبو دبي

•• دبي-وام:

زار معالي صقر غباش رئيس المجلس الوطني الاتحادي، أجنحة جامعة الامارات والسودان وباكستان والتشيك والمكسيك ولكسمبورج في معرض إكسبو 2020 دبي.

وقال معالي صقر غباش خلال الزيارة: إن "إكسبو 2020 دبي" أكبر حدث ثقافي دولي، منصة عالمية ساهمت في جمع العالم تحت سقف واحد، بهدف استشراف و صنع مستقبل مستدام والتعرف على إنجازات الدول وثقافات الشعوب ورؤيتهم من والأفكار الإبداعية مما ساهم في توفير فرصا جديدة للتعاون والتقارب بين الشعوب ، ومد جسور التواصل الإنساني من أجل ترسيخ قيم التسامح والسلام والأخوة بكل معانيها، لما فيه خير الانسانية وتقدمها وازدهارها ونمائها مما يصب في مصلحة شعوب العالم.

واستهل معاليه الزيارة بمرافقة سعادة حمد الرحومي النائب الاول لرئيس المجلس وخلفان النايلي الشامسي وناعمة المنصوري أعضاء المجلس الوطني الاتحادي وسعادة عفراء البسطي الامين العام المساعد للاتصال البرلماني بالمجلس، بجولة داخل جناح جامعة الامارات التي تشارك في معرض إكسبو عبر جناح خاص بها ، والمستوحى من فكرة "جامعة المستقبل" المنبثقة عن توجه جديد في مجال التعليم العالي يركز على تجهيز الجيل الصاعد ، من خلال تحويل الشباب من باحثين عن عمل إلى صناع لفرص العمل عبر برنامج المستكشفين .

واطلع معاليه على الواجهة الرئيسية لجناح جامعة الامارات التي تستعرض صورة مميزة من ناحية بصرية مثبتة على اللوحة العلوية تتضمن ثلاثة مستكشفين مغامرين يسيرون في الصحراء العربية بحثًا عن الفرص الدفينة التي لم يتم اكتشافها بعد، والإبداع، والتعليم المبني على الفكر والمنطق، بعبارة أكثر عمقًا، " اكتشف، كن، وشارك في الإنشاء" سعياً نحو النجوم . كما زار معاليه جناح جمهورية التشيك في منطقة الاستدامة واطلع ، على التقنيات المبتكرة التي يقدمها جناح التشيك في مجال حلول المياه واستخلاص بخار الماء من الهواء باستخدام تكنولوجيا جديدة تعتمد على الطاقة الشمسية، وتقدم حلولاً ريادية في مواجهة البيئة الصحراوية، كما تعرف معاليه على فرص التنمية المستدامة في شتى المجالات بجمهورية التشيك، ومراحل تطورها الثقافي والفني تاريخياً. و زار معاليه جناح المكسيك في "منطقة التنقل" الذي يقام تحت مفهوم "حياكة الحياة" واطلع معاليه علي تصميم الجناح ومايقدمة من رسالة تجمع بين مفاهيم الإنسانية والاستدامة، حيث ان الجناح مغطي بخيوط بلاستيكية معاد تدويرها وحياكتها على هيئة الكروشيه، مما منح الجناح شكلاً استثنائياً.

ويستعرض جناح المكسيك المؤلف من ثلاثة طوابق الأزهار المكسيكية والفراشات الملكية في جميع أنحائه، ويجسد الثقافة المكسيكية، وماضيها وحاضرها الديناميكي مع التركيز بشكل خاص على منتجعاتها، وأيضا الأعمال اليدوية من العناصر الثقافية الأساسية بالمكسيك، وأماكن جذب الزوار التي تتمتع بها. كما زار معاليه جناح السودان واطلع على مايضمه الجناح ومنها أكثر من 184 من أعمال المخترعين والمبتكرين في المجال الحكومي ومؤسسات القطاع الخاص والأفراد والمؤسسات البحثية والتعليمية ورواد الأعمال والشركات الصغيرة والمتوسطة بالسودان، حيث تشارك السودان في المعرض تحت شعار "السودان بلد الفرص اللامتناهية" الذي يعكس الفرص والإمكانات غير المحدودة للثروات المختلفة من زراعة ومعادن وثروة حيوانية وصناعات وغاز وبترول سعياً منها للدخول إلى سوق الاقتصاد العالمي.

و زار معاليه أيضا جناح جمهورية باكستان الإسلامية المقام في منطقة "الفرص" واطلع على ما يقدمه تحت شعار "الكنز الخفي" إذ يعرض لواحدة من أقدم الحضارات، إضافة إلى إبراز البيئة الطبيعية والسمات الجغرافية المتفردة لباكستان التي تضم أراضيها أعلى عشرة جبال في العالم، ويروج لما تملكه من فرص اقتصادية ومقومات جذب للاستثمار .

واستمع معاليه خلال الزيارة، إلى شرح حول المجالات التي يعرضها الجناح وتشمل التنمية المستدامة والتكنولوجيا والرياضة والثقافة والفنون والتراث وشاهد ملامح مما يميز باكستان كصاحبة إحدى أعرق الحضارات في العالم تعود إلى نحو 7000 عام مضت، إضافة إلى مجموعة من الأعمال الفنية لمبدعين من باكستان، ضمن رحلة تنقل الزوار بين ماضي باكستان وحاضرها ومستقبلها، وتحتفي بصناعاتها ومواردها الطبيعية .

كما زار معاليه جناح دوقية لوكسمبورغ المقام في منطقة الفرص، واطلع معاليه على ما يقدمه الجناح من صورة كاملة حول تجربتة لكسمبورغ نحو المستقبل من خلال خمسة أقسام أساسية تشمل التنوع، والاستدامة، والتواصل، والجمال، والمبادرة، والتي تعكس جميعها مقومات لوكسمبورغ الطبيعية ورؤيتها للمستقبل، لاسيما في مجالات النقل، والاتصال، والبنية التحتية والتنمية المستدامة.

شرطة أبوظبي تناقش التحول الرقمي بمجال التوعية الصحية بإكسبو 2020 دبي

•• دبي-وام:

ناقشت " إدارة الخدمات الطبية بقطاع المالية والخدمات " بشرطة أبوظبي في فعالية نظمتها بجناح فزعة في إكسبو 2020 دبي بالتعاون مع إدارة المراسم والعلاقات العامة مسألة " التحول الرقمي في مجال التوعية الصحية ".

و أوضحت النقيب جميلة عبدالرحمن يعقوب، محاضر ومدير فرع التنسيق الطبي في شرطة أبوظبي أن الفعالية ركزت على أهمية التحول الرقمي في عرض المادة التثقيفية الصحية وبطرق حديثة توفر الوقت والجهد والمال لتكون في متناول الجميع عبر استخدام التكنولوجيا الرقمية واستبدال الأساليب التقليدية القديمة في التوعية الصحية.

و ذكر المدني مؤيد راضي الفقهاء محاضر في مجال التوعية الصحية أن الورشة عرضت تجربة الخدمات الطبية بشرطة أبوظبي في التحول الرقمي للتثقيف الصحي ودور دورية " توعية" في التثقيف الصحي الرقمي و التي تعد أول دورية تثقيف صحي من نوعها في الدولة مجهزة بأحدث الوسائل التقنية السمعية والبصرية ومعدات الكشف الطبي الأولي والمعدات التقنية اللازمة لتعزيز الوعي الصحي ورفد جهود التوعية والتثقيف الصحي عبر أدوات تفاعلية جديدة.

انطلاق معرض أبوظبي للطيران بدورته الـ10 بمطار البطين أول نوفمبر

•• أبوظبي-وام:

ينطلق " معرض أبوظبي للطيران 2022 " بدورته العاشرة في الأول من نوفمبر المقبل بمطار البطين للطيران الخاص ويستمر ثلاثة أيام.

و أعلنت مطارات أبوظبي أمس أن المعرض سيجمع رواد قطاعي الطيران والفضاء، والعاملين في القطاعين والمهتمين بقطاع الطيران إضافة إلى العملاء والطلاب للتواصل وتبادل الأفكار والاطلاع على أحدث التقنيات والمعدات في مجال الطيران العام وتوقعت أن يستقطب المعرض الذي يمتد على مساحة 80 ألف متر مربع حوالي 18 ألف زائر وأن يستضيف أكثر من 300 مصنع ومورد.

و بهذه المناسبة قال شريف هاشم الهاشمي، الرئيس التنفيذي لمطارات أبوظبي: "إن استمرار استضافتنا لهذا الحدث البارز في دورته العاشرة، يعزز مكانة إمارة أبوظبي مركزا إقليميا رئيسيا للطيران العام ويرسخ أهمية مطار البطين للطيران الخاص عاملا محفزا للتطور المستمر للقطاع".

و أضاف : "نحن على ثقة بأن المعرض سيسهم بدور بارز في التخطيط لمستقبل القطاع وتعزيز المناقشات التي تدعم نموه".

ويتضمن معرض أبوظبي للطيران 2022 أحدث الابتكارات في مجال الطائرات النفاثة الخاصة، وطائرات الهليكوبتر، والخدمات الخاصة بطائرات الإيجار، ومعدات وخدمات المطارات، والأنظمة الإلكترونية الخاصة بقطاع الطيران، والتأمين والتمويل.

وتعرض منصة الحدث أكثر من 100 طائرة من طائرات رجال الأعمال الخفيفة والثقيلة أمام الوفود التي تبحث عن مجموعة متنوعة من الطائرات وخدمات الطيران.

و من المنتظر أن يتميز المعرض هذا العام بأسلوب عرض جديد عبر تقسيمه إلى ثلاث مناطق رئيسية تتمثل في حظيرة الطائرات، والشاليهات، ومنطقة العرض الخارجية.

و يصاحب المعرض مؤتمر ومنتدى يتيح لقادة الفكر في هذا القطاع مشاركة أحدث الأفكار المتعلقة بالتطورات العامة ومستجدات قطاعي الطيران والفضاء.

و بهذه المناسبة قال ديدييه ماري، المدير العام لمعرض أبوظبي للطيران: "لقد عملنا بجهد لضمان أن يحقق هذا المعرض نجاحا كبيرا في الذكرى العاشرة لتأسيسه".

وأضاف: "هناك طلب متزايد على مستوى القطاع بأكمله ونتوقع أن يستقبل المعرض أعدادا قياسية.. ونحن على ثقة تامة بأن أسلوب العرض الجديد والعروض الرائعة التي سيتضمنها المعرض سترسخ صورة أبوظبي مركزا هاما للارتقاء بقطاع الطيران".

قرقاش يلتقي وزيرة الخارجية السويدية في إكسبو 2020 دبي

•• دبي-وام:

التقى معالي الدكتور أنور بن محمد قرقاش المستشار الدبلوماسي لصاحب السمو رئيس الدولة أمس معالي آن ليندي وزيرة الخارجية بمملكة السويد.

جرى خلال اللقاء - الذي عقد في إكسبو 2020 دبي - تبادل وجهات النظر بشأن آخر المستجدات الإقليمية والدولية والقضايا ذات الاهتمام المشترك و استعراض العلاقات المتميزة بين البلدين الصديقين وسبل تعزيزها لما فيه المصلحة المشتركة. و أكد معالي الدكتور أنور قرقاش حرص دولة الإمارات على تعزيز الشراكة مع مملكة السويد والارتقاء بالعلاقات الثنائية إلى مستويات جديدة من التعاون في مختلف المجالات خاصة الاقتصادية والاستثمارية.

تفاهم بين جامعتي الشارقة وإيست أنجليا البريطانية

•• الشارقة-وام:

وقعت جامعة الشارقة مذكرة تفاهم مع جامعة إيست أنجليا في بريطانيا .

وقعها عن جامعة الشارقة الأستاذ الدكتور قتيبة حميد، نائب مدير الجامعة لشؤون الكليات الطبية والعلوم الصحية وعميد كلية الطب، وعن جامعة إيست أنجليا البروفيسور تشارلز فرنش كونستانت، نائب المدير لشؤون الكليات الطبية والعلوم الصحية وعميد كلية الطب، وذلك بمقر المجمع الطبي في جامعة الشارقة.

ورحب الدكتور قتيبة بوفد جامعة إيست أنجليا، وتحدث عن التعاون القائم والفعال بين الجامعتين منذ عدة سنوات ، وأكد أنه بتوقيع هذه المذكرة سيعمل الطرفان على زيادة التعاون ليشمل جميع الكليات الطبية والعلوم الصحية في جامعة الشارقة .

وأضاف أن جامعة الشارقة ترحب بكافة أشكال التعاون الفعال مع الجامعات المرموقة بهدف خدمة العملية البحثية والتعليمية بهدف تخريج جيل من العلماء والباحثين تم تدريبهم نظريا وعمليا على أعلى مستوى ليساهموا بدورهم في تنمية أوطانهم بعد التخرج.

من جانبه البروفيسور تشارلز قدم الشكر لجامعة الشارقة على حسن الاستقبال، وأكد أن جامعتي الشارقة وإيست أنجليا تتشاركان في رؤية واحدة، وسنسعى من خلال هذه الشراكة لإثراء المنظومة البحثية في الجامعتين من خلال العمل البحثي المشترك بجانب الاهتمام بالطلبة سواء على مستوى البكالوريوس أو الدراسات العليا.

وبموجب المذكرة سيعمل الطرفان على تعزيز التعاون الأكاديمي من خلال الأنشطة العلمية والبحثية، والتعاون في حضور وتنظيم المؤتمرات، والتعاون في برامج تطوير أعضاء الهيئة التدريسية، وبرامج تبادل الطبة بهدف التدريب العملي وحضور الدورات الصيفية، وتبادل المنشورات العلمية والمواد التعليمية، والتعاون في مجال الدراسات العليا من خلال طرح برامج أكاديمية مشتركة والإشراف المشترك على طلبتها، وأيضا التعاون في مجال وضع المناهج وتطويرها.

فقدان جواز سفر

فقد المدعو / محمد اسماعيل محمد شاربودين بانوالا محمد شاربودين بانوال ، الهند الجنسية جوازسفره رقم (V1743258) يرجى ممن يعثر عليه تسليمه بالسفارة الهندية او اقرب مركز شرطة بالامارات.

فقدان جواز سفر

فقد المدعو / السيد احمد عبدالسلام احمد ، مصر الجنسية جواز سفره رقم (A20677087) يرجى ممن يعثر عليه تسليمه بالسفارة المصرية او اقرب مركز شرطة بالامارات.

فقدان جواز سفر

فقد المدعو / روخيلا خالمراد كيزى كارشيفا ، اوزبكستان الجنسية - جواز سفره رقم (FA2551974) من يجده عليه الاتصال بتليفون رقم 056356566

فقدان جواز سفر

فقد المدعو / امران احمد، بريطانيا الجنسية - جواز سفره رقم (537215916) من يجده عليه الاتصال بتليفون رقم 0543560667

فقدان شهادة أسهم

فقدت شهادة الاسهم رقم ASMAK1718209 باسم / لميس احمد يوسف بن كلبان بنى وائل ، صادرة من الشركة العالمية القابضة ش م ع (اسماك) وعددها 1200 سهم وعلى من يجدها الاتصال بالرقم 0504416602

استمرار ارتفاع عدد الإصابات بكوفيد-19 في شنغهاي

•• شنغهاي-أ ف ب

أعلنت مدينة شنغهاي ارتفاعًا جديدًا في عدد الإصابات بكوفيد-19، رغم الإغلاق الجزئي الذي فرضته العاصمة الاقتصادية للصين والذي تسببت بتدفّق السكان إلى المتاجر للتبضّع.

وأصبحت هذه المدينة في الأيام الأخيرة بؤرة لموجة إصابات جديدة بالمتحوّرة أوميكرون من فيروس كورونا التي بدأ تفشيها يتسارع مطلع آذار/مارس ما أدى إلى تقويض استراتيجية "صفر كوفيد" التي تتبعها الصين.

وسجّلت وزارة الصحة الثلاثاء 4477 إصابة جديدة بكوفيد في شنغهاي، مقابل 3500 في اليوم السابق.

وتُعد هذه الأرقام منخفضة على المستوى العالمي لكنها مرتفعة بالنسبة إلى الصين حيث نادرًا ما يتجاوز عدد الإصابات اليومية الجديدة المئة منذ ربيع 2020.

وفُرض منذ الاثنين إغلاق في النصف الشرقي للمدينة لأربعة أيام. واعتبارًا من الجمعة سيخضع النصف الغربي من المدينة للعزل. وتقول السلطات إنها قررت فرض إغلاق على مرحلتين بسبب التأثير الاقتصادي الذي سيترتب على المدينة إذا فُرض إغلاق تام.

وتسبب اعلان هذا الإجراء مساء الأحد في تدفق السكان إلى متاجر بيع المواد الغذائية للتبضع في النصف الغربي من المدينة حيث ستبقى المتاجر مفتوحة حتى الخميس.

وبدت الرفوف في عدد كبير من المتاجر فارغة.

وقال يانغ وهو متقاعد لم يرغب في كشف اسمه الكامل، لوكالة فرانس برس إن "أسعار السلع ترتفع والناس تشعر بالهلع». على مسافة أكثر من ألفي كلم من شنغهاي، يخضع ملايين السكان للعزل في شمال شرق الصين.

ومقاطعة جيلين الواقعة على الحدود مع كوريا الشمالية، هي إحدى المناطق الأكثر تضرّرًا جراء الوباء. وقد أفادت وسائل إعلام محلية أنه تم تشييد 19 مستشفى موقتا فيها في الأسابيع الأخيرة.

أوكرانيا تستأنف عمليات الإجلاء عبر ممرات إنسانية

•• كييف-أ ف ب

أعلنت أوكرانيا أمس الثلاثاء استئناف عمليات إجلاء السكان عبر ثلاثة ممرات إنسانية، خصوصا من مدينة ماريوبول المحاصرة، بعد تعليقها يوما خشية من "استفزازات" روسية.

وقالت نائبة رئيس الوزراء الأوكراني إرينا فيريشتشوك في مقطع فيديو نشر على تلغرام "تم الاتفاق على ثلاثة ممرات إنسانية لليوم».

وأوضحت أنه سيتم إنشاء أول ممر بين ماريوبول وزابوريجيا باستخدام سيارات خاصة، ومن بيرديانسك حيث أجلي مدنيون في الأيام السابقة، إلى زابوريجيا.

وسيكون الممر الثاني من بلدة ميليتوبول التي تحتلها روسيا إلى زابوريجيا أيضا. والثالث يصل إلى زابوريجيا من إنيرغودار، وهي منطقة وقعت في قبضة القوات الروسية حيث توجد محطة للطاقة النووية.

وكانت السلطات الأوكرانية أعلنت الاثنين أنها ستعلّق عمليات إجلاء المدنيين يوما خشية من "استفزازات" روسية. وعادة ما تنظم ممرات إنسانية يوميا من المدن الأكثر تضررا بالقتال من أجل السماح بإجلاء مدنيين.

فيكتور اوربان نحو ولاية رابعة

هل يطيح بيتر ماركي زاي بالقيصر اوربان؟

يسعى لولاية رابعة على التوالي

فيكتور أوربان، فلاديمير بوتين المجري...!

الأوفر حظا لخلافة نفسه في 3 أبريل، بنى رئيس الوزراء نظاما مستوحى من سيد الكرملين

حتى لو هزمه ماركي زي، سيظل أوربان وظله يحومان فوق السياسة المجرية لفترة طويلة قادمة

•• الفجر -جويل ليبافوس
ترجمة خيرة الشيباني

في 15 مارس من كل عام، يتزيّن المجريون بشارات حمراء وبيضاء وخضراء. في هذا العيد الوطني، تحتفل المجر بانتفاضة 1848-1849 ضد حكم هابسبورغ. قمعت فيينا الثورة البرجوازية بمساعدة الجيش القيصري لموسكو.

تحليل

وفي هذا العام، طبع هجوم بوتين في أوكرانيا تجمعات أنصار فيكتور أوربان وخصمه بيتر ماركي زاي، الذي يعتزم حرمانه من ولاية رابعة على التوالي في الانتخابات التشريعية في 3 أبريل.

بدت هذه الانتخابات مسبقا وكأنها استفتاء حول "نظام التعاون الوطني"، وهو شاشة للثورة المحافظة السلطوية التي قادها أوربان منذ صعوده للسلطة عام 2010. واليوم، يبدو الأمر وكأنه خيار بين ترسيخ المجر في الغرب والانفتاح نحو الشرق -مارتينجال السلطة التنفيذية، في حين "بوتين أم أوروبا؟" تسأل لافتات المعارضة في شوارع بودابست. والسبب: تحت سيطرة فيدس، الحزب الحاكم لأكثر من أحد عشر عامًا، أصبحت بودابست أحد شركاء موسكو المميزين في القارة العجوز، حتى لو كان ذلك يعني تقويض الاتحاد الأوروبي وحلف شمال الأطلسي من الداخل. بالنسبة للزعيم المنتهية ولايته، لا مجال، على وجه الخصوص، للتخلي عن الغاز الروسي.

حوارات متواطئة

«الثكنة الأكثر سعادة في المعسكر الاشتراكي"، في الحقبة السوفياتية، مجر فيكتور أوربان هي اليوم النسخة المثالية لروسيا فلاديمير بوتين وتجسيد لشخصنة السلطة. في صباح كل يوم جمعة، حوالي الساعة 7:30 صباحًا، على الإذاعة العامة كسوت، يكشف الزعيم المجري رسائله خلال مقابلة متواطئة. وعلى غرار الرئيس الروسي، يصادر "فيكتور"، بمساعدة الأوليغارشية، الاقتصاد، ويعتمد على إمبراطورية إعلامية موالية، ويوصم المنظمات غير الحكومية والمثليين، الذين أصبحوا هدفًا لاستفتاء على "حماية الأسرة».

ومثل سيد الكرملين، يسيطر رئيس الوزراء المنتهية ولايته على الدولة-الحزب حيث يتوقف التوازن على شخصه فقط. "بنى فيكتور أوربان دولة شخصية وسلطوية حيث يقرر بمفرده، وقد وضع رئيس الوزراء الجميع في جيبه. وقوي بشرعيّة الناخبين وبحزامه الموالي، يعتقد الصحفي أندراس ديزو، من اتش في جي ويكلي، ان هزيمة انتخابية لن تؤدي إلى تحطيم نومينكلاتورا الاقتصادية لفيدس. ومع ذلك، فإن أوربان هو مركز الثقل الى درجة أن كل هذا البناء السياسي سينهار بدونه «.

في موطنه، يشرف أوربان على نظام حكم كليبتوقراطي يحابي بشدة صديق طفولته، لورينك ميزاروس، الذي كان يعمل فنيًا في مجال التدفئة سابقًا، وأصبح أحد أغنى الرجال في البلاد.

وشكل الدستور المحافظ المتشدد الذي تم تبنيه عام 2012، والسياج المانع للمهاجرين لعام 2015، الشهرة الدولية لـ "فيكتور"، بطل اليمين المتطرف، الذي أعجب به دونالد ترامب وجايير بولسونارو وماتيو سالفيني. ففي الخريف الماضي، تنافس الفرنسيان إريك زمور ومارين لوبان على كسب ودّ أوربان في العاصمة المجرية. وفازت مرشحة التجمع الوطني بالجائزة الكبرى حيث حصلت على قرض بقيمة 10.6 مليون يورو من بنك تابع لميزاروس.

أحيانًا عائليًا، وأحيانًا مسيانيًا، يغوي أوربان "المجريين العاديين"، من خلال تمجيده لوطن الاعماق، وبروح الدعابة الشعبية التي يتقنها. ويتبنى رواد الأعمال وملاك الأراضي في المقاطعات بلاغة "رجل فيلكسوت"، الذي يسحر قطيعه من خلال تمجيد الأسرة التقليدية بقدر ما يشيطن المعارضة، ويتغلب على بروكسل، ويشوه جورج سوروس، الذي مع ذلك مول فيدس وجزءً من دراساته ... يانوس السياسة، يطالب أوربان باستقبال الأوكرانيين بينما كان يصد السوريين عام 2015 بالأسلاك الشائكة. وكل هذه التناقضات لا تمنع أتباعه من اتباعه.

ان "سرديّة فيدس مناسبة جدًا لـ 2.5 -حتى 3 ملايين مجري "ثلث السكان"، يشير المحلل غابور توروك. ويمنحهم أوربان وحزبه ما يريدون من خلال طرح ما يفكرون فيه. هذا الأسلوب يستقطب الراي العام الى درجة أنه لا توجد فرصة في أن ينضم ناخب من فيدس إلى المعارضة... لا أحد يهجر «.

وضعية العجوز الحكيم

أدت الانتخابات البلدية في أكتوبر 2019 إلى تآكل هيمنة فيدس، حيث جُرّد من 10 مدن من 23 مدينة رئيسية في البلاد، منها العاصمة بودابست. وبعد هذه الانتكاسة، كثف أوربان ومعسكره السياسي تواجدهم على مواقع التواصل الاجتماعي. على فيسبوك، يغمر "فيكتور" مشتركيه البالغ عددهم 1.2 مليون مشترك بالفيديوهات. وتكرر وسائل الإعلام العديدة التابعة للنظام أيضًا خطاب السلطة التنفيذية. في يوم واحد، بث التلفزيون العام ام1 خطاب فيكتور أوربان في 15 مارس تسع مرات، في حين كان من حق بيتر ماركي زاي، سوى خمس دقائق صغيرة من البث لتقديم برنامجه ...

هل سيكون هذا كافيا لضمان فوز رئيس الوزراء الحالي؟ أعطته دراسة استقصائية أجراها المعهد المؤيد للحكومة "وجهة نظر"، 49 بالمائة من نوايا التصويت مقابل 41 بالمائة لمنافسه.

وخوفًا من الحرب في أوكرانيا المجاورة، تسعى الأغلبية إلى الهدوء والاستقرار. وفي هذا السياق، يرتجل أوربان دور داعية سلام، مستبعدا "مطرقة" موسكو و"سندان" كييف. ودعا على ملصقات رسمية إلى "الحفاظ على سلام وأمن البلاد". ولكن وراء موقف العجوز الحكيم هذا، يعتزم "فيكتور"، خاصة، الحفاظ على زعامته. وسارت الأمور بشكل جيد. " لا ينفصل فيدس عن فيكتور أوربان، عن سلطته ونجاحاته وانتصاراته. أوربان هو زعيم اليمين بلا منازع وسيبقى كذلك، حتى لو خسر"، يرى أستاذ العلوم السياسية جابور فودور، أحد "زوار المساء" للزعيم المجري.

في الواقع، اتخذ الزعيم المحافظ المتطرف احتياطاته. في ديسمبر 2020، جمع "مساعدوه" الشركات والمؤسسات المجرية في شبكة واسعة من المؤسسات "الصديقة" -طريقة للحفاظ على تعبئة حلفائه، حتى في حال الهزيمة. أخيرًا، في 10 مارس، أصبحت كاتالين نوفاك، محميته، رئيسة للجمهورية، مما يضمن لزعيم فيدس بعض السيطرة على السلطة التنفيذية حتى عام 2027. وحتى لو خلعه بيتر ماركي زي في 3 أبريل، فإن أوربان وظله سيحومان فوق السياسة المجرية لفترة طويلة قادمة.

مجهر الأحداث

آراء لا تلزمنا ولكنها تمنحنا فرصة اكتشاف كيف يفكر الآخر

أوكرانيا: المبادئ والمصالح...!

•• جوزيف فاكال

يحدث أن يكون لشخصين وجهات نظر متعارضة جذريًا وكلاهما على حق.

ستقولون لي: عادي، لكل شخص الحق في إبداء رأيه.

لكني لا أتحدث عن رأيين متناقضين. إنني أتحدث عن حقيقتين موضوعيتين، تستندان إلى الوقائع نفسها، ولكن تؤديان إلى استنتاجات معاكسة.

كيف يكون هذا الشيء ممكنا؟

غضب

خذوا الجدل الدائر حول أوكرانيا.

من ناحية، هناك من يقول: نعم، بوتين سلطوي، لكن غزوه يمكن تفسيره بعقلانية، وتتحمّل الدول الغربية مسؤولية كبيرة.

يقولون إن الناتو أراد الاستفادة من سقوط الاتحاد السوفياتي بدفع بيادقه إلى الحدود الروسية.

وقبل فتح أذرع الناتو لأوكرانيا، سبق للناتو ان دمج جميع دول أوروبا الشرقية، التي كانت تدور في فلك الاتحاد السوفياتي، ودول البلطيق، الجمهوريات السوفياتية السابقة.

ودمج أوكرانيا هو الاستفزاز الذي أفاض الكأس. وكان بوتين قد حذر من أنه لن يسمح بذلك على الإطلاق.

لقد تم استفزاز الدب وإثارة غضبه.

تخيلوا رد فعل الولايات المتحدة، كما يقولون، إذا أرادت كندا أو المكسيك الانضمام إلى ألد أعدائها.

لنطلق على هذا المعسكر معسكر غلاة الواقعيين: فقط توازن القوى والمصالح والجغرافيا السياسية هو الذي يهم.

يقول الجانب الآخر: إذا كنا جادين في الادعاء بأن أوكرانيا دولة ذات سيادة، فإن لها كل الحق في اختيار المستقبل الذي تريده لنفسها.

وليس لروسيا، سواء شاءت ذلك أم أبت، الحق في أن تملي على جيرانها ما يمكنهم أو لا يمكنهم فعله.

أن تصمّم مستقبل الآخرين، هو إمبريالية.

ولنسمي هذا المعسكر معسكر المبادئ.

هنا، لا تقوّلوني ما لم أقله: إن غلاة الواقعيين لا يدافعون عن بوتين.

إنهم يشرحون سلوكه، وهذا ليس المعنى نفسه ، ويقولون: من الخطأ أن نتفاجأ. لقد شعر بالتهديد، وكان رد فعله بالطريقة الوحيدة التي يعرفها، مثل حيوان في الغابة يهاجم متنزهًا طائشا.

ألا يقول المثل لا تقف في طريق الأشبال وأمهم؟

من على حق؟

المعسكر الواقعي والمعسكر المبدئي كلاهما على حق، لكنهما يتوصلان إلى استنتاجات معاكسة لأنهما يسكنان عوالم عقلية مختلفة.

لا يعزفان على الموجة نفسها ... ويستخدمان الكلمات نفسها ، لكن لا يتحدثان اللغة نفسها .

إنه مطابق لحوار الصم... وكل موقف يدافع عن نفسه.

مرونة

بالطبع، في الوقائع، سيكون العالم بدون مبادئ غابة، والعالم القائم فقط على المبادئ هو يوتوبيا.

بعد قولي هذا، في الواقع، من بإمكانه أن يعقّل بوتين؟ لا يوجد سوى الصين... لكن أوكرانيا ستضطر إلى قبول تنازلات مؤلمة.

ترجمة خيرة الشيباني

× أستاذ في مدرسة الدراسات العليا التجارية مونتريال حيث يقوم بتدريس علم الاجتماع والإدارة. من مؤلفاته: "تراجع الفيدرالية الكندية"، و"عام في إسبانيا».

زيلينسكي: هناك حاجة لتشديد العقوبات على روسيا

•• كييف-رويترز

حث الرئيس الأوكراني فولوديمير زيلينسكي الدول الغربية على تشديد العقوبات سريعا ضد روسيا، بما يشمل حظر النفط، لألا تكون لموسكو الحرية في تصعيد تصرفاتها حيال بلاده.

وقال زيلينسكي في كلمته الليلية المصورة للأوكرانيين وهو يبدو عليه الغضب بوضوح إن الغرب أساء التقدير في العام الماضي بتأخره في العقوبات، وهو ما تلاه الغزو.

وقال زيلينسكي "بدأت حرب مكتملة الأركان. الآن هناك العديد من التلميحات والتحذيرات عن فرض عقوبات يفترض أن تكون أكثر صرامة، مثل حظر على الإمدادات النفطية الروسية إلى أوروبا، إذا استخدمت روسيا أسلحة كيماوية».

«أليس كل ما فعله الجيش الروسي حتى الآن مبررا لحظر النفط؟ أليست قنابل الفوسفور مبررا؟ أليس قصف منشأة إنتاج كيمياوي أو قصف محطة طاقة نووية مبررا؟»

أسفر الغزو الروسي لأوكرانيا منذ أكثر من شهر، وهو أكبر صراع أوروبي منذ الحرب العالمية الثانية، فرار أكثر من 3.8 مليون أوكراني إلى الخارج وسقوط الآلاف قتلى أو مصابين وتسبب في عزلة للاقتصاد الروسي.

وقال زيلينسكي إن العقوبات يجب أن تكون "فعالة وجادة" بالنظر إلى أفعال روسيا حتى الآن.

وقال "إذا كانت حزم العقوبات ضعيفة أو لا تعمل بالقوة الكافية أو إذا كان يمكن التحايل عليها، فهي تخلق إيحاء خطيرا للقيادة الروسية وكأنها سيكون من المسموح لها مواصلة فعل ما تفعله حاليا.

«يدفع الأوكرانيون مقابل هذا أرواحهم. الآلاف من الأرواح».

فرضت الولايات المتحدة بالفعل حظرا على شحنات النفط الروسية. لكن أوروبا، وهي أكثر اعتمادا بكثير على الطاقة الروسية، كانت أكثر ترددا.

وقالت ألمانيا، أكبر اقتصاد في أوروبا، إن فرض مثل هذا الحظر سيؤدي إلى ركود وبطالة واسعة النطاق.

موافقة كييف على الحياد السياسي يشكل أساساً لاتفاق سلام

حياد أوكرانيا لحل النزاع... الشياطين تكمن في التفاصيل

•• عواصم-وكالات

تطرق الأستاذ المتميز في كلية الدراسات الدولية المتقدمة بجامعة جونز هوبكينز هال براندز إلى رؤية بعض المحللين الذين أشاروا إلى أن موافقة أوكرانيا على الحياد السياسي سيشكل أساساً لاتفاق سلام مع روسيا.

كتب براندز في شبكة بلومبرغ أن الشيطان يكمن في تفاصيل أي اتفاق، وفي الحالة هذه، إن التفاصيل شيطانية بالفعل. فالتحييد على أسس مقبولة من أوكرانيا سيكون أمراً مقيتاً عند الرئيس الروسي فلاديمير بوتين، في حين أن تسوية حيادية على أسس مقبولة من بوتين ستكون حكماً بالإعدام لأوكرانيا مستقلة.

لطالما تمتع التحييد بالجاذبية لحل الخلافات على دول صغيرة ذات مواقع استراتيجية. ضمن حياد بلجيكا الوليدة بعد معاهدة متعددة الأطراف بلندن في 1839، قبل أن تنتهكها ألمانيا في 1914. بعد الحرب العالمية الثانية، قبلت فنلندا بقيود على سياستها الخارجية لتفادي الاندماج الكامل في الكتلة السوفياتية. في الخمسينات، حُيدت النمسا في صفقة إبان الحرب الباردة. مالت النمسا وفنلندا لاحقاً، بهدوء أحياناً، إلى الغرب أكثر من الشرق. لكنهما لم تنضما إلى أي حلف شطر أوروبا إلى اثنتين.

أضاف براندز أن التحييد قد يبدو منطقياً لأوكرانيا، ربما يكون هناك اتفاق ينهي بوتين بموجبه الحرب مقابل الحياد الرسمي لأوكرانيا، إلى جانب اعتراف كييف بسيادة روسيا على القرم، ودونباس.

قد يكون التنازل عن الأراضي التي سيطرت عليها روسيا قبل النزاع أمراً ممكناً، يفترض أن زيلينسكي يعلم أنه لن يسترجع القرم أو دونباس في أي وقت قريب.

بإمكان الديبلوماسيين صياغة لغة خلاقة تعترف بسيطرة روسية على هذه المناطق دون إجبار أوكرانيا على الاعتراف رسمياً بسيادة موسكو عليها. لكن المشكلة الحقيقية في الرؤى المتضاربة للحياد. حين يتحدث بوتين عن الحياد، فهو لا يشير فقط إلى وضع أوكرانيا مع الأحلاف. هو يتصور أوكرانيا ضعيفة جداً ومنزوعة السلاح بشكل لا يمكنها الدفاع عن نفسها، حسب الكاتب.

اقترح المفاوضون الروس ألا يتخطى تعداد الجيش الأوكراني 50 ألفاً، ما يمثل جزءاً صغيراً من حجمه الحالي. إن تنازلات مماثلة قد تؤدي على الأرجح إلى تدمير أوكرانيا المستقلة عوض الحفاظ عليها. إن بلداً منزوع السلاح وضعيفاً بشكل دائم سيخشى أن يحاول بوتين مجدداً غزو كل أوكرانيا حين يصبح التوقيت مناسباً. والظروف التي سيقبل فيها زيلينسكي اتفاقاً مماثلاً ستكون رهيبة على أوكرانيا بحيث لن يشعر بوتين بحاجة كبيرة إلى التفاوض.

وفقاً لبراندز، حتى يكون مشروع الحياد الأوكراني قابلاً للحياة سيتطلب الأمر أحد شرطين يكرههما بوتين. أولاً، ستتمكن أوكرانيا من الدفاع عن حيادها إذا تسلحت بشكل كبير لتواجه أي جيش غاز كما تواجه اليوم قوات بوتين. وهذا يعني إما بناء مجمع صناعي عسكري أوكراني أكثر تطوراً أو الحصول على الكثير من الأسلحة المتطورة، وكذلك التمويل والتدريب من الغرب.

روسيا: القدرات العسكرية الأوكرانية تراجعت بشكل خطير

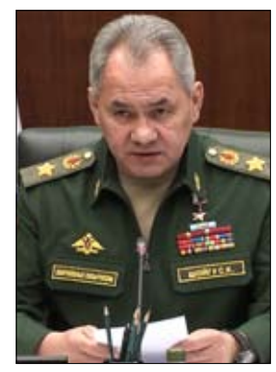

•• موسكو-رويترز

قال وزير الدفاع الروسي سيرجي شويجو أمس الثلاثاء إن القدرات العسكرية الأوكرانية تراجعت بشكل خطير مشددا على أن روسيا استكملت المهام الرئيسية للمرحلة الأولى من العملية العسكرية التي تنفذها في أوكرانيا.

وحذر شويجو خلال حديثه إلى مسؤولين في اجتماع بثه التلفزيون من أن روسيا سترد بالشكل المناسب إذا زود حلف شمال الأطلسي أوكرانيا بطائرات ومنظومات دفاع جوي. من جهة اخرى، قال المتحدث باسم الكرملين دميتري بيسكوف إن روسيا لن تلجأ إلى الأسلحة النووية إلا في حالة كان هناك "تهديد وجود" لبلاده، لا بسبب النزاع الحالي مع أوكرانيا.

وقال بيسكوف في مقابلة مع بي.بي.إس "أي نتيجة للعملية (في أوكرانيا)، بالطبع ليست سببا لاستخدام سلاح نووي... لدينا مفهوم أمني ينص بوضوح شديد على أنه عندما يكون هناك فقط تهديد لوجود الدولة.

وأضاف: "يمكننا استخدام، وسنستخدم بالفعل، الأسلحة النووية للقضاء على التهديد لوجود بلدنا».

بينيت يؤجل زيارته إلى الهند بعد إصابته بكوفيد-19

•• القدس-أ ف ب

أعلن رئيس الوزراء الإسرائيلي نفتالي بينيت إرجاء زيارته المقررة إلى الهند نهاية الأسبوع بعدما تأكدت إصابته بكوفيد-19.

وكان بينيت سيغادر إسرائيل مساء السبت في زيارة تستغرق ثلاثة أيام إلى الهند، وهي دولة مقرّبة من الدولة العبرية، حيث كان من المقرر أن يلتقي بنظيره ناريندرا مودي.

لكن مكتبه أشار صباح الثلاثاء إلى أن "رحلته إلى الهند تأجّلت" وأنه سيتم الإعلان عن موعد جديد لها لاحقاً، بدون تحديد أسباب التأجيل. وتأكدت إصابة نفتالي بينيت بكوفيد-19 الاثنين، في اليوم التالي للقائه وزير الخارجية الأميركي أنتوني بلينكن في القدس. وقال مكتبه في بيان إن "رئيس الوزراء بحالة جيدة وسيواصل تأدية مهامه المقررة من المنزل». كذلك أعلن مكتب وزير الدفاع بيني غانتس الذي كان من المقرر أيضاً أن يزور هذا الأسبوع الهند، وهي أحد زبائن الصناعة العسكرية الإسرائيلية الرئيسيين، تأجيل زيارته.

بلينكن: «جرّبنا هذه التكتيكات في الماضي إلا أنها لم تنجح»

«تغيير الأنظمة» استراتيجية لم تعد تريد الولايات المتحدة تكرارها

••واشنطن-أ ف ب

تشدد الولايات المتحدة على أنها لا تسعى إلى "تغيير النظام" في روسيا، في توضيح يكشف بأن الاستراتيجية التي كانت رائجة في الماضي في أوساط المحافظين الجدد تحوّلت إلى قضية مثيرة للجدل بعد تجارب سلبية في كل من العراق وأفغانستان وليبيا.

وأثار الرئيس الأميركي جو بايدن ضجة السبت عندما أفاد خلال خطاب عاطفي في وارسو بأن نظيره الروسي فلاديمير بوتين "لا يمكنه البقاء في السلطة". وسارع البيت الأبيض للتقليل من أهمية العبارة التي لم تكن ضمن التصريحات المكتوبة مسبقا، مشددا على أن الرئيس لم يكن يتحدّث عن تغيير النظام في موسكو.

لكن بايدن رفض التراجع عن تصريحه الاثنين، رغم إشارته إلى أنه كان يعبّر عن "غضب يشعر به من الناحية الأخلاقية" لا سياسة للإطاحة ببوتين. لكن يبدو أن حتى التلميح إلى تكتيك من هذا النوع يعد ضمن المحظورات في واشنطن.

وقالت الاستاذة في "جامعة كورنيل" ساره كريبس لفرانس برس "قد يبدو تغيير النظام مغريا إذ أنه يزيح شخصا مرتبطا بسياسات لا تروقنا.. لكن ذلك يؤدي دائما تقريبا إلى عدم استقرار».

وحوّل وزير الخارجية الأميركي أنتوني بلينكن رفض تغيير النظام إلى مبدأ أساسي في نهجه الدبلوماسي، متعهّدا منذ آذار/مارس 2021 عدم "الترويج للديموقراطية عبر تدخّلات عسكرية مكلفة أو من خلال محاولة الإطاحة بأنظمة استبدادية بالقوة».

وقال "جرّبنا هذه التكتيكات في الماضي. ومهما كانت عن حسن نية، إلا أنها لم تنجح».

ويذكر أن تاريخ سياسة الولايات المتحدة الخارجية مليء بمحاولات من هذا النوع -- سواء سرّية أو علنية، ناجحة أم لا -- لحل أزمة عبر استبدال قادة بلد خصم.

تم الأمر أول مرّة في أميركا اللاتينية عندما لعبت وكالة الاستخبارات المركزية، تحديدا خلال الحرب الباردة، دورا في انقلابات عسكرية تهدف للإطاحة برؤساء يساريين.

لكن استراتيجية تغيير النظام لم تختف مع "الستار الحديدي" إذ بدأت الولايات المتحدة التي باتت القوة العظمى الوحيدة على مستوى العالم والواثقة بأنها لا تمس، فرض سلطتها بشكل أكثر علانية مع دخول القرن الواحد والعشرين.

وعام 1998، جاء في نص للكونغرس وقّع عليه الرئيس الديموقراطي بيل كلينتون ليصبح قانونا أن "على سياسة الولايات المتحدة أن تدعم جهود إزاحة النظام الذي يترأسه صدّام حسين من السلطة في العراق». عندما وصل الجمهوري جورج بوش الابن إلى البيت الأبيض عام 2001، أحاط نفسه بشخصيات من المحافظين الجدد -- وصفوا أحيانا بصقور الحرب اعتبروا بأن عودة التدخّلات الأميركية هي الطريقة المثلى للترويج للنموذج الديموقراطي.

وسرّعت اعتداءات 11 أيلول/سبتمبر التحوّل. وما لبثت "الحرب على الإرهاب" أن أدت إلى سقوط نظام طالبان في أفغانستان.

وبعد فترة قصيرة، جسّدت واشنطن أقوالها بشأن صدام حسين إلى أفعال في حرب العراق عام 2003، عبر الإطاحة به بعدما اتّهمته خطأ بإخفاء أسلحة دمار شامل.

أما في ليبيا، فكان الهدف الرسمي لتدخل واشنطن وحلفاءها الأوروبيين عام 2011 حماية المتمرّدين الذين حملوا السلاح ضد معمر القذافي خلال انتفاضات الربيع العربي. لكن تم تمديد المهمة في الواقع إلى أن قتل الدكتاتور الليبي.

وبدا أن الهدف الأساسي المتمثّل بإسقاط الأنظمة في أفغانستان والعراق وليبيا تحقق سريعا.

لكن في المقابل، كان مصير هدف "بناء الدولة" أو بناء دولة مستقرّة متحالفة مع الغرب تخلف النظام السابق الفشل في أفضل الأحوال.

في العراق، استغل تنظيم داعش الإرهابي عدم الاستقرار في منتصف العقد الماضي. وأما في أفغانستان، فانتهى عشرون عاما من التواجد العسكري المكلف بحالة من الفوضى عندما انسحبت الولايات المتحدة الصيف الماضي، لتعود طالبان إلى السلطة.

في الأثناء، ما زالت ليبيا غير قادرة على تخليص نفسها من عقد من الفوضى.

واليوم، يروّج المسؤولون الأميركيون الذين اتّفقوا بالإجماع مع الرأي العام الذي سئم من "حروب لا تنتهي" لسياسة خارجية أقل تدخّلا.

لكن في غياب الخيار العسكري، لا تملك الولايات المتحدة بالضرورة الوسائل اللازمة لتحقيق طموحاتها. وفي عهد الرئيس السابق دونالد ترامب، سعت واشنطن للإطاحة بالرئيس الفنزويلي نيكولاس مادورو عبر جملة عقوبات دولية، وهو مخطط أخفق في نهاية المطاف.

ومنذ بدأت الحرب في أوكرانيا، رسم بايدن خطا أحمر يقوم على عدم الدخول قط في مواجهة مباشرة مع روسيا لتجنّب "حرب عالمية ثالثة». وبالنسبة لكريبس، فإن "حتى صانعي السياسات الأكثر تشددا، تعلّموا على ما يبدو من نتائج السياسة الخارجية التي اتُّبعت في العقود الأخيرة». وقالت "كان عدم الاستقرار في ليبيا والعراق وأفغانستان سيئا بما فيه الكفاية، لكن خلق حالة عدم استقرار في بلد يملك آلاف الأسلحة النووية سيكون كارثيا».

زعيم كوريا الشمالية يدعو لزيادة الحملات الأيديولوجية

•• سول-رويترز

قالت وكالة الأنباء المركزية الكورية التابعة للدولة في كوريا الشمالية إن الزعيم كيم جونج أون دعا إلى حملة ترويجية لزيادة الدعم الشعبي للأيديولوجية التي تتبناها البلاد المتمثلة في الاعتماد على الذات وسط "أصعب التحديات».

وقالت الوكالة إن كيم بعث برسالة إلى مسؤولي حزب العمال الحاكم الذين حضروا ورشة عمل يوم الاثنين كانت تهدف إلى تعزيز الدوافع نحو الاشتراكية وتنمية الابتكار في العمل الأيديولوجي للحزب.

وقال كيم في رسالته إن الحزب "يتقدم في مواجهة أصعب التحديات" وشدد على ضرورة نشر رؤيته للاعتماد على الذات.

ونقلت الوكالة عنه القول "يجب أن نعتبر القوة الأيديولوجية والمعنوية لجماهير المواطنين هي السلاح الأهم كما هو الحال دائما وأن نرفعها بكل الطرق الممكنة».

وقال إن نظرية الاعتماد على النفس تعني أن "ليس هناك مستحيل عندما تكون لدى المواطنين دوافع أيديولوجية».

تتزايد المتاعب الاقتصادية لكوريا الشمالية وسط عقوبات على خلفية برامجها للأسلحة وكوارث طبيعية وإجراءات إغلاق مرتبطة بكوفيد-19 أدت إلى تراجع حاد في التجارة مع الصين حليفها الرئيسي وشريان الحياة لاقتصادها.

وتضغط الولايات المتحدة في اتجاه تشديد العقوبات الدولية على خلفية أول تجربة كاملة تجريها بيونجيانج لصاروخ باليستي عابر للقارات الأسبوع الماضي، غير أن ذلك يلقى معارضة من الصين وروسيا.

ولم تؤكد كوريا الشمالية أي حالات إصابة بفيروس كورونا، لكنها أغلقت الحدود وفرضت حظرا صارما على السفر وقيودا أخرى.

وقالت الوكالة إن كيم قال إن الحملة الأيديولوجية يجب أن تركز على طرد "الأرواح الشريرة المناهضة للاشتراكية" والعناصر غير الاشتراكية التي "تنال من موقفنا الثوري».

تتخذ بيونجيانج إجراءات للحيلولة دون تدفق محتوى الموسيقى والترفيه الكوري الجنوبي عبر الحدود الصينية، وذلك للحد مما تقول إنها مؤثرات غير اشتراكية ومعادية لها.

كما دعا كيم إلى تعزيز المحتوى المرئي وشدد على أن الأفلام "من وسائل التعليم الأيديولوجي ذات التأثير الأكبر».

برزاني: كردستان يواجه مقاومة إيرانية لتطوير القطاع

الغاز وراء القصف الإيراني العنيف على أربيل

••أربيل-وكالات

قال رئيس وزراء إقليم كردستان العراق مسرور برزاني أمس الثلاثاء إن تطوير قطاع النفط والغاز في الإقليم الواقع في شمال العراق قد لا يكون في مصلحة إيران المنتجة للطاقة.

وأضاف أن الهجمات التي وقعت مؤخرا على أربيل عاصمة الإقليم والإجراءات القانونية للحكومة الاتحادية تؤكد أن هناك مقاومة للتطوير في المنطقة الغنية بالطاقة.

وقال مسؤولون عراقيون وأتراك إن خطة وليدة لإقليم كردستان العراق لتزويد تركيا وأوروبا بالغاز بمساعدة إسرائيل تعد جزءاً مما أغضب إيران ودفعها لقصف العاصمة الكردية أربيل بصواريخ باليستية هذا الشهر.

وكان الهجوم الذي وقع في 13 مارس (آذار) على أربيل بمثابة صدمة للمسؤولين في جميع أنحاء المنطقة لشراسته، وكان هجوماً معلناً نادراً من قبل الحرس الثوري الإيراني.

وقال الحرس الثوري الإيراني إن الهجوم أصاب "مراكز استراتيجية" إسرائيلية في أربيل وكان رداً على غارة جوية شنتها إسرائيل وقتلت اثنين من أعضائها في سوريا.

لكن اختيار الهدف أثار حيرة العديد من المسؤولين والمحللين.

وأصابت معظم الصواريخ الاثنى عشر منزل رجل أعمال كردي يعمل في قطاع الطاقة في إقليم كردستان المتمتع بالحكم الذاتي.

وقال مسؤولون عراقيون وأتراك تحدثوا إلى رويترز بشرط عدم الكشف عن هويتهم هذا الأسبوع إنهم يعتقدون أن الهجوم كان بمثابة رسالة متعددة الجوانب لحلفاء الولايات المتحدة في المنطقة، غير أن الدافع الرئيسي كان خطة لضخ الغاز الكردي إلى تركيا وأوروبا بمشاركة إسرائيل.

وقال مسؤول أمني عراقي "كان هناك اجتماعان في الآونة الأخيرة بين مسؤولي الطاقة والمتخصصين الإسرائيليين والأمريكيين في الفيلا لمناقشة شحن غاز كردستان إلى تركيا عبر خط أنابيب جديد».

ولم ترد بعد وزارة الخارجية الإيرانية ولا الحرس الثوري الإيراني على طلبات للتعليق. وأبلغ مسؤول أمني إيراني كبير رويترز بأن الهجوم كان "رسالة متعددة الأغراض لكثير من الناس والجماعات. والأمر يعود إليهم في كيفية تفسيره. وأيا كان ما تخطط له إسرائيل، من قطاع الطاقة إلى الزراعة، فهو لن يتحقق».

وأكد مسؤولان تركيان وجود محادثات شارك فيها مسؤولون أمريكيون وإسرائيليون جرت في الآونة الأخيرة لبحث إمداد تركيا وأوروبا بالغاز الطبيعي من العراق، لكنهما لم يكشفا عن مكانها.

وقال المسؤول الأمني العراقي ومسؤول أمريكي سابق مطلع على الخطط إن رجل الأعمال الكردي الذي أصيب منزله بالصواريخ الإيرانية، وهو باز كريم البرزنجي، كان يعمل على تطوير خط أنابيب لتصدير الغاز.

ويضع هذا الكشف هجوم إيران على أربيل في سياق مصالح الطاقة للأطراف الإقليمية، وليس هجوماً عسكرياً إسرائيلياً واحداً على الحرس الثوري الإيراني، كما ورد على نطاق واسع. وقالت وزارة الخارجية الإسرائيلية إنها ليست على دراية بالمسألة. ولم يرد بعد مكتب البرزنجي على طلب للتعليق. ونفى مكتب رئيس إقليم كردستان العراق نيغيرفان بارزاني عقد أي اجتماعات مع مسؤولين أمريكيين وإسرائيليين لمناقشة خط أنابيب في منزل البرزنجي. وينفي الأكراد أي وجود إسرائيلي عسكري أو رسمي على أراضيهم.

تحدثت المصادر التركية والعراقية والغربية طالبة، في أغلبها، عدم الكشف عن هويتها لأنها غير مصرح لها بالحديث للإعلام.

وقالت المصادر إن الخطوة تأتي في وقت حساس سياسيا بالنسبة لإيران وللمنطقة إذ أن خطة تصدير الغاز قد تهدد مكانة إيران كمورد رئيسي للغاز للعراق وتركيا في حين ما زال اقتصادها يرزح تحت وطأة عقوبات دولية. وتعثرت جهود إحياء اتفاق نووي بين إيران والغرب في الأسابيع القليلة الماضية ما أثار الشكوك حول احتمال رفع العقوبات عن إيران بما في ذلك قطاعها النفطي.

وتأتي كذلك في وقت تعزز فيه إسرائيل، أكبر عدو لإيران في المنطقة، وتركيا علاقاتهما وتتطلعان للمزيد من التعاون في مجال الطاقة في حين تهدد العقوبات المفروضة على روسيا، بسبب غزوها لأوكرانيا، بحدوث نقص حاد للطاقة في أوروبا. وقال الرئيس التركي رجب طيب أردوغان الشهر الماضي إن تركيا وإسرائيل يمكنهما العمل معاً على نقل الغاز الإسرائيلي لأوروبا. واجتمع أردوغان كذلك مع البرزاني وقال إن أنقرة تريد توقيع صفقة توريد غاز طبيعي مع العراق. ولم يعط المسؤولون العراقيون والأتراك تفاصيل محددة عن خطة ضخ الغاز من كردستان العراق إلى تركيا ولم يحددوا إلى أي مرحلة وصلت أو ما هو دور إسرائيل في المشروع.

وقال أحد المسؤولين الأتراك "توقيت الهجوم في أربيل مثير للاهتمام. يبدو أنه كان موجها بالدرجة الأكبر لصادرات الطاقة من شمال العراق وللتعاون المحتمل الذي قد يشمل إسرائيل».

أُجريت بعض المحادثات بشأن صادرات الغاز الطبيعي من شمال العراق ونحن نعلم أن العراق والولايات المتحدة وإسرائيل تتشارك في هذا العملية. تركيا تؤيد ذلك أيضاً».

وقال المسؤول الأمني العراقي إن اجتماعين على الأقل لبحث هذا الأمر مع خبراء الطاقة من الولايات المتحدة وإسرائيل عقدا في المنزل الذي يسكنه البرزنجي وهو ما قال إنه يفسر اختيار هدف الضربة الصاروخية الإيرانية.

ولم يتعرض أحد لإصابات خطيرة في الهجوم لكن الفيلا ألحقت بها أضراراً جسيمة.

وقال مسؤول حكومي عراقي ودبلوماسي غربي في العراق إن البرزنجي معروف بأنه يستضيف المسؤولين ورجال الأعمال الأجانب في منزله وإن من بينهم إسرائيليين.

وقال المسؤول الأمني العراقي والمسؤول الأمريكي السابق إن مجموعة كار النفطية المملوكة للبرزنجي تعمل على تسريع خط أنابيب الغاز. وفي نهاية المطاف، قال المسؤول الأمريكي السابق، إن خط الأنابيب الجديد سيربط بخط استُكمل بالفعل على الجانب التركي من الحدود.

وقال فوزي حريرى رئيس ديوان رئاسة إقليم كردستان العراق إن مجموعة كار هي التي بنت خط الأنابيب المحلي في كردستان وتتولى الآن إدارته وتملك كذلك ثلث خط أنابيب تصدير خام كردستان بموجب اتفاق تأجير تمويلي والحصة المتبقية مملوكة لروسنفت الروسية.

عواصم

الجزائر

أعلنت وزارة الدفاع الجزائرية أن طيارا قُتل بينما نجا زميله إثر تحطم طائرته المقاتلة من نوع "ميغ 29" خلال "مهمة تدريبية" في وهران بغرب البلاد. وذكر بيان الوزارة على موقعها الالكتروني أن الحادث وقع "بسبب خلل تقني بعد إقلاع الطائرة مباشرة من القاعدة الجوية بوسفر" في وهران. وأشار إلى ان "قائد الطائرة ومساعده تمكنا من القفز، "إلا أنه وللأسف أسفر هذا الحادث عن استشهاد الرائد بن مبخوت الطاهر بالمستشفى العسكري الجهوي الجامعي بوهران متأثرا بجروحه». وأضاف ان رئيس أركان الجيش الفريق السعيد شنقريحة "امر بفتح تحقيق لمعرفة أسباب وملابسات الحادث». وقد وقعت حوادث جوية عدة لمروحيات وطائرات مدنية وعسكرية في السنوات الأخيرة في الجزائر. في كانون الأول/ ديسمبر 2020 قُتل ثلاثة ضباط في البحرية الجزائرية في حادث تحطم مروحية قبالة تيبازة قرب الجزائر العاصمة. وفي كانون الثاني/يناير من السنة نفسها تحطمت طائرة عسكرية مقاتلة خلال طلعة تدريبية ليلية في شرق البلاد ما أدى إلى مقتل طياريها الاثنين. وأسفر حادثا مروحيتين عسكريتين في أيار/مايو وحزيران/يونيو 2017 عن مقتل خمسة أشخاص. وتعود أسوأ كارثة جوية حديثة إلى نيسان/أبريل 2018 عندما تحطمت طائرة نقل عسكرية روسية من طراز إليوشن-76 بعيد إقلاعها من قاعدة بوفاريك في جنوب الجزائر العاصمة، ما أسفر عن مقتل 257 شخصا معظمهم من الجنود وأفراد عائلاتهم.

كييف

أعلن وزير الداخلية الأوكراني دينيس موناستيرسكي أنّ القوات الأوكرانية "حرّرت" بلدة إربين، الضاحية الشمالية الغربية للعاصمة كييف، من القوات الروسية. وقال موناستيرسكي في تصريحات متلفزة "في الحقيقة، يجري التالي بالتوازي: القوات المسلّحة تتقدّم والشرطة تتقدّم ويجري فوراً تمشيط الشوارع بشكل كامل.. لذلك، فإنّ البلدة تحرّرت الآن، لكن ما زال التواجد فيها خطيراً». وفي رسالة مصوّرة بثّت مساء الاثنين قال الرئيس الأوكراني فولوديمير زيلينسكي إنّ "المحتلّين يُطردون من إربين، يُطردون من كييف. لكن، من السابق لأوانه الحديث عن أمن في هذا الجزء من منطقتنا. المعارك مستمرة. القوات الروسية تسيطر على شمال منطقة كييف، ولديها موارد وقوى بشرية». وأضاف أنّه في مناطق تشيرنيغيف وسومي وخاركيف ودونباس وفي جنوب أوكرانيا "لا يزال الوضع أينما كان متوتّراً وصعباً للغاية"، مؤكّداً أنّ "القوات الروسية لم تسمح" بإقامة أيّ "ممرّ إنساني" الاثنين. ودارت معارك أخرى في مناطق عدّة حول العاصمة الاثنين. وقالت نائبة وزير الدفاع غانا ماليار للتلفزيون الأوكراني إنّ "العدو يحاول اختراق كييف وإغلاق الطرق"، مؤكّدة أنّ "الدفاع عن كييف" مستمرّ.

واشنطن

لم تخف إدارة الرئيس جو بايدن التحديات المستقبلية المحدقة بما يسميه البنتاغون "منافسة القوى العظمى"، وتحديدا تلك المتمثلة بالصين وروسيا بشكل أساسي. ومع ارتفاع الموازنة الدفاعية بنسبة 8 في المئة مقارنة مع تلك التي رُصدت العام الجاري، طلبت وزارة الدفاع الأميركية في إنفاقها للسنة المقبلة رصد 133 مليار دولار من أصل 773 مليارا، لتطوير الصناعات العسكرية المسيّرة، وتحديدا الطائرات المشغلة عن بعد وأيضا الجيل الجديد منها، وهي طائرات الدرون المستقلة المبرمجة لتنفيذ مهمة عسكرية محددة والتي قد لا يتجاوز حجمها وزنتها كرة القدم. ووفقا لمسؤول في البنتاغون تحدث إلى "سكاي نيوز عربية"، فإن القادة العسكريين الأميركيين أدركوا في الأعوام العشرين الماضية أن مستقبل الحروب ستكون رهن التكنولوجيا الصناعية المسيّرة وغير المرتبطة بمهارة طيار أو قوة جوية، إنما تلك التي ستكون قادرة على بلوغ عمق الهدف بصمت وبسرعة. ويتابع المسؤول، أن النتائج الأولية للحرب في أوكرانيا، أثبت أن الطائرات المسيرة غيّرت حسابات المعركة وأضرّت بالقوات الروسية، رغم أن تقنياتها كانت أساسية ويعني بها طائرات الدرون التركية المعروفة بـ "بيرقدار" والتي تمكنت من قصف الحشود الروسية. ويقول المسؤول إن الولايات المتحدة تعمل منذ أعوام على تطوير طائرات مسيّرة خارقة للصوت وقادرة على تجنب أجهزة التعقب والرصد والرادار وأنظمة الإنذار المبكر، لتصير شبيهة بالجيل الخامس من المقاتلات الحربية الأميركية كالـ "أف-35".

قاض أميركي يرجح انتهاك ترامب للقانون

•• واشنطن-أ ف ب

اعتبر قاض أميركي أنه "من المرجّح" أن يكون الرئيس السابق دونالد ترامب قد انتهك القانون عبر السعي إلى إبطال نتيجة الانتخابات الرئاسية التي أجريت في تشرين الثاني/نوفمبر 2020 وفاز فيها الديموقراطي جو بايدن.

على صعيد آخر، يُفترض أن يمثل صهر ترامب ومستشاره جاريد كوشنر عبر الانترنت هذا الأسبوع أمام لجنة برلمانية تحقق في الهجوم على الكونغرس الذي وقع في السادس من كانون الثاني/يناير 2021، بحسب وسائل إعلام أميركية.

وفي ذلك اليوم، هاجم الآلاف من أنصار ترامب مبنى الكابيتول مقرّ السلطة التشريعية، وأثاروا الفوضى وتسببوا بعرقلة المصادقة على نتيجة الانتخابات الرئاسية على مدى ساعات.

ليس لدى رأي القاضي ديفيد كارتر الذي قدّمه في ملف منفصل، أي تبعات قضائية على ترامب، إلا أنه يمثل ضغطًا على وزارة العدل التي تتمتع وحدها بصلاحية تحميل ترامب مسؤولية الهجوم.

وأوضح القاضي كارتر أن "المحكمة تعتبر أنه من المرجّح أن يكون الرئيس ترامب حاول عن طريق الفساد، عرقلة جلسة الكونغرس في 6 كانون الثاني/يناير 2021».

البنتاغون يرسل طائرات تشويش إلى ألمانيا

•• واشنطن-أ ف ب

أعلن البنتاغون أنّه سيرسل إلى ألمانيا ستّ طائرات تشويش تابعة لقوات البحرية الأميركية لتعزيز قدرات حلف شمال الأطلسي.

وقال المتحدث باسم البنتاغون جون كيربي إنّ "طائرات إي آيه-18جي لا يتمّ نشرها لكي تُستخدم ضدّ القوات الروسية في أوكرانيا"، بل "تماشياً مع جهودنا لتعزيز قدرات الردع والدفاع لحلف شمال الأطلسي على طول الجناح الشرقي».

وأضاف أنّه من المتوقع أن تصل الطائرات إلى قاعدة سبانغدالم الجوية في ألمانيا الاثنين من قاعدة ويدبي آيلاند الجوية في واشنطن.

وأشار الى أن هذه الطائرات هي نسخة معدلة من طائرة أف/آيه-18 متخصصة بالحرب الالكترونية وتستخدم أجهزة استشعار للتشويش على رادارات وأنظمة الدفاع الجوي التابعة للعدو.

وقال المتحدث باسم البنتاغون إنّ 240 من أفراد البحرية سيرافقون هذه الطائرات إلى ألمانيا.

وفي مقترح للميزانية الإثنين، كشف البيت الأبيض عن خطط لإنفاق 6،9 مليار دولار لمساعدة أوكرانيا في صد الغزو الروسي ودعم الدول الأعضاء في حلف شمال الأطلسي.

وكثفت الولايات المتحدة مساعداتها لأوكرانيا في أعقاب الغزو الروسي، بما في ذلك المساعدات الأمنية والإنسانية. وضغط الرئيس الأوكراني فولوديمير زيلينسكي على دول الأطلسي لمد أوكرانيا بمزيد من الأسلحة، بما في ذلك الطائرات المقاتلة وأنظمة الدفاع الجوي والدبابات والعربات المدرعة والصواريخ المضادة للسفن. واستبعدت الولايات المتحدة حتى الآن إرسال طائرات أو أنظمة أسلحة نوعية أخرى إلى أوكرانيا. وقال الرئيس جو بايدن إنه لا يريد تجاوز الخطوط التي يمكن أن تؤدي الى "حرب عالمية ثالثة" أو أن تضع روسيا في مواجهة حلف شمال الطلسي.

أمريكا تبدأ محاكمة أحد أفراد «البيتلز» الداعشية

•• واشنطن-رويترز

تبدأ محاكمة جنائية في الولايات المتحدة لمن يشتبه في أنه كان ضمن مجموعة من متشددي تنظيم داعش الإرهابي قطعت رؤوس رهائن أمريكيين في العراق وسوريا، وهي المجموعة التي كان يطلق عليها اسم خلية "البيتلز" بسبب اللكنة البريطانية التي كان يتحدث بها أفرادها.

فمن المقرر أن يمثل الشافعي الشيخ (33 عاما) للمحاكمة أمام محكمة اتحادية في مدينة الإسكندرية بولاية فرجينيا بالقرب من واشنطن على خلفية تهم تشمل احتجاز رهائن وقتلهم والتآمر لارتكاب جريمة قتل.

كان الشيخ ينتمي للخلية المكونة من أربعة أعضاء من مسلحي التنظيم. واستقطبت الخلية اهتماما دوليا بعد نشر مقاطع فيديو تصور مقتل الصحفيين الأمريكيين جيمس فولي وستيفن سوتلوف وموظفي الإغاثة كايلا مولر وبيتر كاسيج إلى جانب ضحايا آخرين.

واحتجز الجيش الأمريكي اثنين من أعضاء الخلية الأربعة، وهما الشيخ وأليكساندا كوتي، في العراق قبل نقلهما إلى الولايات المتحدة لمحاكمتهما.

ألمانيا وحرب أوكرانيا.. 5 أزمات تتفاقم في «قلب أوروبا»

•• عواصم-وكالات

من المطالبة بالتقشف إلى أزمات الغاز والسلع وتجريم تفشي الرموز الروسية الغامضة، تعيش ألمانيا على وقع حرب موسكو وكييف.

فالبلد الواقع في قلب القارة العجوز يخشى خبراء الاقتصاد دخوله في دوامة الأسعار والأجور وأزمات في الغذاء والطاقة وارتفاع التضخم جراء الحرب في أوكرانيا.

حذر الرئيس الألماني، فرانك فالتر شتاينماير من أن بلاده "تمرُّ بأيام صعبة بسبب الوضع في أوكرانيا».

وأضاف شتاينماير، خلال حفل موسيقيٍّ، يوم الأحد: "نعم، أمامنا أيامٌ صعبةٌ في ألمانيا أيضاً، أيام ستُغيّر العالم وتُغيّرنا، ربما أسرع ممّا كنا نتخيّله».

وأكّد شتاينماير أنَّ "الألمان بحاجة إلى الاستعداد ليكونوا صامدين، وليتّخذوا إجراءات تقشفية».

ويقدر خبراء أن الخسائر الاقتصادية لألمانيا من جراء وقف الغاز الروسي، قد تصل لنحو 3 في المائة من ناتجها المحلي الإجمالي السنوي.

وفيما تقول الخبيرة الاقتصادية فيرونيكا غريم، إن "خطر دوامة الأجور والأسعار يزيد بشكل كبير"، تتوقع المحللة كاتارينا أوترمول" نمواً اقتصاديا هذا العام بنسبة 1.8 بالمائة فقط، مع تضخم يبلغ معدله 6 بالمائة في المتوسط خلال هذا العام"، بحسب وكالة الأنباء الألمانية.

كما توقع معهد "إيفو" الألماني للبحوث الاقتصادية، ارتفاع معدل التضخم إلى ما بين 1. 5 و1. 6% كأعلى معدل منذ عام 1982.

أزمة تعزيز الدفاع العسكري

لم تكن ألمانيا تخصص في السنوات الأخيرة ميزانية كبيرة للدفاع، إلا أنها قامت بتحول جذري تاريخي في أواخر فبراير إثر الحرب الروسية الأوكرانية.

واقتطعت في 27 فبراير الماضي، مبلغ 100 مليار يورو من ميزانيتها، لتحديث جيشها، إذ ستجاوز النفقات العسكرية نحو 2% من الناتج المحلي الإجمالي، ما قد يمثل عبئا على اقتصادها.

وبحسب صحيفة "بيلد" الألمانية، تعتزم الحكومة الألمانية حيازة منظومة إسرائيلية مضادة للصواريخ. وقال المستشار الألماني، أولاف شولتز، الأحد، إن بلاده تبحث شراء نظام دفاع صاروخي لحمايتها من هجوم محتمل من روسيا.

وردا على سؤال عما إذا كانت ألمانيا ستشتري "القبة الحديدية" الإسرائيلية، أضاف، لهيئة الإذاعة والتلفزيون الألمانية: "هذا بالتأكيد أحد الأمور التي نناقشها ولسبب وجيه».

أزمة الغاز الروسي

تستورد أوروبا 40 في المائة من النفط والغاز من روسيا، وعلى رأس المستوردين ألمانيا التي أعلنت إلغاء خط أنابيب الغاز "نورد ستريم 2" مع موسكو ما قد يؤثر عليها بالمدى البعيد وبخاصة مع عدم وجود بديل.

وقبل أيام، أعلن المستشار الألماني أولاف شولتس، استثناء إمدادات الغاز الروسي من لائحة العقوبات الأوروبية المفروضة على موسكو.

وأوضح أنَّ "أوروبا أزالت عن عمد إمدادات الطاقة من روسيا من لائحة العقوبات، لأنه لا توجد طريقة أخرى لضمان إمدادات الطاقة في أوروبا لتوفير الدفء»

أما وزير الاقتصاد الألماني روبرت هابيك، فيقول: "إذا لم نحصل على مزيد من الغاز للشتاء المقبل فلن يكون لدينا ما يكفي من الغاز لتدفئة جميع المنازل وتشغيل جميع الصناعات"، وفق وكالة "أسوشيتد برس».

ويقول عضو الحزب الاشتراكي الألماني حسين خضر، إن: "أوروبا وعلى رأسها ألمانيا ستلجأ إلى بدائل أخرى، أبرزها الطاقة المتجددة، بدلا من الفحم ومحطات الطاقة النووية».

ويضيف لـ"موقع سكاي نيوز عربية" أن "ألمانيا ستنوّع مصادر الغاز، وتنشئ محطات تسييل، وتتوجه للطاقة المتجددة، كما تهدف إلى الوصول للحياد المناخي في عام 2045».

تخزين المواد الغذائية

ورابع أزمة باتت تعاني منها ألمانيا تمثلت في تخزين السلع الغذائية على غرار ما حدث خلال أزمة كورونا.

وبحسب صحيفة "بيلد" الألمانية، فقد شهدت متاجر التجزئة ببعض مناطق ألمانيا، إقبال كبير من جانب المواطنين على شراء السلع الغذائية. ويقول أندريه ستيبر، مدير فرع متجر تجزئة "إيديكا" في ولاية شمال الراين ويستفاليا: "ما يحدث يظهر الألمان وكأنهم يخبئون طعامًا يكفي لفصل الربيع في الطابق السفلى، مضيفا: "الأرفف فارغة في المتاجر نتيجة سلوك الشراء».

ومن جانبه، ناشد وزير التغذية الألماني جيم أوزدمير، الألمان إلى عدم الخوف وتكوين مخزونات غير ضرورية بسبب الحرب في أوكرانيا وارتفاع الأسعار.

وقال أوزدمير لـ"إذاعة صوت ألمانيا"، إنه" ليس هناك داع لذلك، لقد قمنا بتأمين الإمدادات"، مضيفا أنه "ممثلو القطاع التجاري أكدوا أن الوضع لديهم تحت السيطرة، والإمدادات مضمونة».

أزمة الشعار السري

وظهرت الأزمة الخامسة في ألمانيا، بسبب غزو الرمز Z، الذي يستخدمه الجيش الروسي لترميز قواته المشاركة في حرب أوكرانيا، لإبداء تأييد للعملية العسكرية الروسية، وبخاصة في ولايتي بافاريا وساكسونيا السفلى. وعلى إثر ذلك حظرت الولايتين، يوم الأحد، هذا الشعار السري، وبات يعرّض نفسه لعقوبة بالحبس تصل إلى 3 سنوات، أو إلى غرامة مالية كل من يرفع هذا الشعار خلال تظاهرات أو يعمد إلى طلاء سيارات أو الأبنية.

وقال وزير الداخلية في ولاية ساكسونيا السفلى بوريس بيستوريوس: "من غير المفهوم بالنسبة لي كيف يمكن استخدام هذا الرمز (Z) في بلدنا في إطار التسامح مع هذه الجريمة؟».

خسائر كبرى في المركبات والشاحنات الروسية في الأسبوع الأول من الهجوم

الطائرات الروسية دون طيار تقلب المشهد في الحرب ضد أوكرانيا

•• عواصم-وكالات

عن دور الطائرات الروسية دون طيار في الحرب ضد أوكرانيا، كتب الخبير سام كراني-إيفانز في مجلة ذا ناشيونال إنترست الأمريكية، إن تقييماً دقيقاً للمشهد التقني في الحرب الروسية الأوكرانية يشكل تحدياً للمراقب الأجنبي.

ونجحت الحملة الإعلامية الأوكرانية في إضفاء مفهوم غير واقعي على النزاع. وكانت المعلومات الروسية نادرة، وضبابية أو الاثنين معاً.

ومع ذلك، يمكن تقييم قدرات الطائرات الروسية دون طيار التي استخدمت في النزاع من مصادر مختلفة. وتفترض الأدلة التي جمعت بناء على الخسائر الروسية منذ بداية النزاع، أن القوات الروسية لم تدخل الحرب بقدراتها في مجال الطائرات دون طيار لدعم عملياتها العسكرية. ومع ذلك، يبدو أن روسيا تتجه الآن نحو نشر هذه الطائرات التي كان المراقبون يتوقعون إطلاقها منذ بداية الحرب.

طائرات أوروبون

إن الظهور الأول الملحوظ لطائرة روسية دون طيار كان من خلال ضربة أعلنتها وزارة الدفاع الروسية في 4 مارس (آذار) الجاري بطائرة دون طيار من طراز أوروبون.

وأوروبون أول طائراة دون طيار، مسلحة تدخل الخدمة مع القوات الجوية الروسية، بعدما استكملت انتشارها العملياتي في سوريا بحلول 2018.

ومثلها مثل أنظمة التسلح الروسية، نفذت أوروبون مهمات استطلاعية وغارات في سياق تطويرها. ورغم نجاحها الظاهر، فإن أوروبون لم تدخل الخدمة إلا في يونيو (حزيران) 2020، وبأعداد محدودة.

وفيما يشير ظهور أوروبون إلى تقدم تكنولوجي روسي، فإنها لم تلعب حتى الآن الدور الأساسي في جهود الحرب الروسية. وكان دور الطائرات دون طيار من طرازي أورلان-10 وإيلرون-3 أكثر أهمية، إذ وفرت معلومات استخباراتية حيوية فضلاً عن الاستطلاع التكتكي.

ثلاثة أدوار

وكانت ثمة تقارير قليلة عن دور أورلان -10 والأنواع الأخرى من الطائرات دون طيار في بداية النزاع. وتوحي الطريقة التي كان تتوزع بها الفرق الروسية وافتقارها إلى التنسيق، بأن هذه الطائرات لم تستخدم بالطريقة التي كان يفترض أن تستعمل بها.

ومع ذلك، فإن تفادي إسقاط أورلان-10 منذ الأسبوع الثالث للغزو، وحسب الفيديوهات التي تنشرها وزارة الدفاع الروسية، يشير إلى أن الوضع لم يعد كذلك. وتفيد تقارير غير مؤكدة بأن أورلان-10 تؤدي بثلاثة أدوار رئيسية، دعم القوافل البرية، ومكافحة عمليات الاستطلاع التخريبية، وتنفيذ مهمات استطلاع وقصف.

إن الدور الأول واضح إذا قارنا حجم الخسائر التي تكبدتها القوافل الروسية في بداية الهجوم. وتتحدث بعض المصادر عن خسائر كبرى في المركبات والشاحنات الروسية في الأسبوع الأول من الهجوم قبل أن تبدأ في التراجع. إن تقييم هذا التغيير، أمر صعب، لكن ربما أتاحت الحماية التي وفرتها هذه الطائرات للقوافل، للجيش الروسي خفض خسائره بتوجيه ضربات استباقية للكمائن الأوكرانية.

أما عن الدور الثاني، فإن الفيديوهات التي تنشرها وزارة الدفاع الروسية، تظهر أن القصف المدفعي ينسق بالطائرات دون طيار، خاصة أورلان-10 ، بما في ذلك استعمال القذائف الموجهة بالليزر من عيار 152 ملليمتراً من طراز 2 كي 25 كراسنوبول، وتضيء الطائرات دون طيار المواقع المستهدفة بالليزر.

وبرز الدور الثالث لهذه الطائرت بعد إلحاق خسائر بالقوات الأوكرانية. إذ أن الصور التي تلتقطها هذه الطائرات الروسية تستخدم في تنسيق الضربات الصاروخية بعيدة المدى، التي تسببت في تدمير راجمات صواريخ أوكرانية ومراكز تخزين صواريخ. إن هذه القدرات ستحسن سرعة الرد الرد الروسي ودقة استهداف القوات الأوكرانية.

افتتاح المحادثات بين الوفدين الروسي والأوكراني في إسطنبول

•• إسطنبول-أ ف ب

بدأت المحادثات بين الوفدين الروسي والأوكراني في إسطنبول أمس الثلاثاء، كما ذكرت وكالة أنباء الأناضول التركية الرسمية.

وهذه المرة الأولى التي يلتقي فيها وفدا البلدين اللذان وصلا في اليوم السابق إلى تركيا، بعد جولات عدة من المحادثات عبر الفيديو.

واستقبل الرئيس التركي رجب طيب إردوغان المفاوضين ودعاهم إلى "وضع حد لهذه المأساة" المتمثلة في الغزو الروسي لأوكرانيا منذ 24 شباط/فبراير. وأضاف إردوغان "للجانبين مخاوف مشروعة، من الممكن التوصل إلى حل مقبول لدى المجتمع الدولي».

وشدد على أن "الأمر متروك للطرفين لوضع حد لهذه المأساة" مشيرا إلى أن "توسع الصراع ليس في مصلحة أحد».

وتابع "العالم كله ينتظر منكم أخبارا جيدة". وكان رومان أبراموفيتش الذي يحاول القيام بدور الوسيط بين موسكو وكييف حاضرا أيضا في افتتاح المفاوضات بحسب صورة نشرتها الرئاسة التركية تظهره وهو يستمع لكلمة إردوغان.

وبعد اجتماع في العاصمة الأوكرانية في آذار/مارس الجاري، أظهر الملياردير علامات تشير إلى تعرضه لتسمم.

تهديد الحوثيين لإمدادات الطاقة...عقرب إيراني وضفدع غربي

•• عواصم-وكالات

كشف الاعتداء الحوثي الأخير على المنشآت البترولية في السعودية خطورة هذه الهجمات على إمدادات النفط، ما يتطلب ردعاً قوياً من المجتمع الدولي للإرهاب الموالي لنظام الملالي.

ووفق صحف عربية حذر خبراء من صدمة إمدادات نفط عالمية، في ظل الصمت على الهجمات المتنامية من الحوثيين، واستهدافها المنشآت وطرق الإمدادات.

صراع إقليمي

في صحيفة الشرق الأوسط قال عبدالرحمن الراشد إن "استهداف الحوثي مطارات ومستودعات البترول في مدينتي جيزان وجدة السعوديتين، مدعاة للتأمل وليس الاستغراب، فقد تزامن مع التوقيع الوشيك على إحياء الاتفاق النووي الشامل».

وتساءل "لماذا تطالب طهران من واشنطن رفع العقوبات، وفي الوقت نفسه تدبر من خلال وكيلها في اليمن هجمات تهدد إمدادات النفط وأسعاره عالمياً، وتلحق الضرر بالدول التي تفاوضها؟ وذلك عدا عن التساؤل الذي يطرحه سلوكها العدواني بشكل عام».

وأضاف "إنها حكاية العقرب الإيراني الذي طلب من الضفدع الغربي أن يحمله على ظهره ليعبر النهر، مؤكداً للضفدع أنه لن يلدغه لأنه لو فعل سيغرقان معاً، وفي منتصف الطريق لدغه، لماذا؟ هذه طبيعة النظام سواء وقع الاتفاق أو لم يوقعه، استولى على لبنان وحوله إلى مركز لعملياته شمال المنطقة العربية، استولى على اليمن وحوله إلى قاعدة له يستهدف منها السعودية والخليج، وسيهدد الملاحة التجارية الدولية في مضيق باب المندب في البحر الأحمر، وسينقل المقاتلين والعتاد إلى دول شرق أفريقيا المضطربة، وسيستمر في تخريب منظومة الحكم العراقية التي بنتها الولايات المتحدة هناك، وتهديد دول الخليج وإسرائيل». وتابع الراشد "الحرب في اليمن جزء من الصراع الإقليمي، واستهداف المدن السعودية جزء من الخطة الإيرانية ضد القوى الإقليمية الواقفة في وجهها. اليوم، نظام طهران شبه مهيمن على العراق، وسوريا، ولبنان، وقلما يجد من يتحداه، باستثناء التحالف والسعودية في اليمن. وتحديه في كل مكان ضرورة جماعية لرفع كلفة الاحتلال عليه والحد من سيطرته على المنطقة.

صدمة وشيكة

في صحيفة الرياض قال فهد محمد بن جمعة: "أدى اعتداء الحوثي الإرهابي على منشآت البترولية إلى ارتفاع حاد في أسعار النفط، حيث قفز برنت من 115.30 دولاراً إلى 120.65 دولاراً، وغرب تكساس من 112.34 دولاراً إلى 113.90 دولاراً في الجمعة الماضية. وهذا يؤكد مدى خطورة هذه الهجمات على إمدادات النفط وأمنها، وسبق أن أعلنت السعودية يوم الاثنين من الأسبوع الماضي، أنها تخلي مسؤوليتها من أي نقص في إمدادات البترول للأسواق العالمية في ظل الهجمات التي تتعرض لها منشآتها البترولية.

وبهذا ينبغي على المجتمع الدولي أن يأخذ موقفاً حاسماً في وجه الإرهاب المدعوم إيرانياً وليس موقف المتفرج لما يحدث. فالمملكة هي الملاذ الآمن لإمدادات النفط وأكبر مصدر له في العالم بما يقارب 7 ملايين برميل يومياً. كما أنها تستثمر في زيادة طاقتها الإنتاجية إلى 13 مليون برميل يومياً بحلول 2027، في خطوة لضمان الإمدادات مستقبلاً».

وأوضح الكاتب أن خطر الصدمة النفطية العالمية وشيك، في ظل "استمرار الهجمات الحوثية الإرهابية على المنشآت السعودية، واشتعال الحرب بين روسيا وأوكرانيا، واحتمال تراجع نصف الصادرات الروسية إلى الأسواق النفط العالمية.

وفي الوقت نفسه تطلب الولايات المتحدة ومعها الدول الأوروبية من السعودية زيادة إنتاجها لخفض حدة ارتفاع أسعار النفط، بينما لا يقومون بعمل شيء ملحوظ للحد من هجمات الحوثيين على المنشآت البترولية السعودية ما عدا التنديد. لذلك على المجتمع الدولي تحمل مسؤولياته وضمان سلامة منشآت النفط السعودي والممرات البحرية الدولية بمكافحة الإرهاب الحوثي وفرض المزيد من العقوبات على الحرس الثوري الإيراني من أجل المحافظة على استقرار إمدادات الطاقة وأمنها وخفض التكاليف على المستهلكين ودعم نمو الاقتصاد العالمي».

نفذ الصبر

وفي صحيفة الوطن البحرينية، قال شمسان بن عبدالله المناعي: إن الهجمات الحوثية الأخيرة ضد منشآت نفطية في السعودية، كان هدفها "رفع أسعار البترول في أسواق النفط، ما يؤثر على دول غرب أوروبا وأمريكا في ظل وضع غير مستقر لأن هذه الدول تستورد البترول من السعودية" مشدداً على دور "دول الناتو وأمريكا التي تجاهلت الخطر الحوثي على دول المنطقة" معتبراً أن على دول العالم والغرب وأمريكا أن تدرك خطورة الحوثيين على أمن واستقرار أكبر منطقة للنفط في العالم وأنهم "يفتحون عليهم مصادر أخطار في المنطقة ويدفعون بالدول الخليجية والعربية إلى إقامة علاقات وتحالفات مع دول أخرى فهل وصلت الرسالة؟»

صفقة للتهدئة

ومن جهتها، تعرضت صحيفة العرب اللندنية إلى تضارب المواقف في اليمن من أضخم صفقة لتبادل أسرى قد تفضي إلى إطلاق سراح مئات المعتقلين، بينهم 16 سعودياً وشقيق الرئيس اليمني ناصر منصور هادي، ووزير الدفاع اليمني السابق محمود الصبيحي، المعتقلان لدى المتمردين منذ 2015، بين تأكيد الحوثيين ونفي الحكومة الشرعية.

ويرى مراقبون حسب الصحيفة، أن إصرار الحوثيين على الترويج للصفقة، قد يكون من باب الضغط للتوصل إلى تهدئة، بعد الضربات التي تعرضوا إليها في اليومين الماضيين في كل من صنعاء والحديدة، على خلفية استهدافهم لمنشآت مدنية ومصاف نفطية داخل المملكة.

وأعلن الحوثيون السبت أنهم سيعلقون استهداف السعودية بالصواريخ والطائرات دون طيار ثلاثة أيام..

في مبادرة قالوا إنها قد تصبح التزاماً دائماً إذا أوقف التحالف غاراته الجوية ورفع القيود المفروضة على الموانئ التي يسيطرون عليها».

وزير الخارجية الأميركي يزور المغرب لتعزيز الشراكة

•• الرباط–أ ف ب

يقوم وزير الخارجية الأميركي أنتوني بلينكن بزيارة إلى المغرب من أجل تعزيز شراكة استراتيجية إقليمية، في سياق التوترات في المنطقة.

وصل بلينكن إلى الرباط مساء الاثنين بعد مشاركته في قمة تاريخية بإسرائيل في ما اعتبرته إسرائيل رسالة قوية ضد إيران.

يجتمع بلينكن مجددا مع نظيره المغربي ناصر بوريطة بالرباط إضافة إلى رئيس الحكومة عزيز أخنوش.

يرتقب أن تتطرق مباحثاته مع المسؤولين المغاربة إلى قضايا أمنية ثنائية وإقليمية ومكافحة الإرهاب في منطقة الساحل وحقوق الإنسان، إضافة إلى التداعيات الاقتصادية للحرب في أوكرانيا ومنها على وجه الخصوص تأثر واردات القمح، بحسب مسؤولين أميركيين.

يتوقع أن يكون نزاع الصحراء الغربية في مقدّمة القضايا التي سيتم التطرق إليها، وهي القضية التي تتصدر أولويات السلطات المغربية.

واعتبر المؤرخ المغربي موساوي عجلاوي في تصريح لموقع "لو360" شبه الرسمي أن "القضية الوطنية سوف تهيمن مجددا على هذه الزيارة». منذ أواخر 2020 تعترف الولايات المتحدة، الحليف التقليدي للمغرب، بسيادته على هذه المنطقة الصحراوية الشاسعة، المتنازع عليها مع جبهة البوليساريو وذلك بموجب اتفاق ثلاثي نص أيضا على استئناف المغرب علاقاته مع إسرائيل.

جددت الخارجية الأميركية في بيان قبيل وصول بلينكين إلى الرباط، دعم المقترح المغربي لحل النزاع المتمثل في منح الإقليم حكما ذاتيا تحت سيادته.

ووصفت هذا المخطط بأنه "جاد وذو مصداقية وواقعي، وهو مقاربة محتملة لتلبية تطلعات شعب الصحراء الغربية».

توازيًا، أكدت الخارجية دعمها لمبعوث الأمم المتحدة للصحراء الغربية ستافان دي ميستورا من أجل إعادة إطلاق "العملية السياسية للصحراء الغربية، تحت رعاية الأمم المتحدة". في مقابل مقترح الحكم الذاتي، تؤكد جبهة بوليساريو مطالبتها بإجراء استفتاء لتقرير المصير بإشراف الأمم المتحدة. بينما يدعو مجلس الأمن كلًا من المغرب وجبهة البوليساريو والجزائر وموريتانيا إلى استئناف المفاوضات، المتوقفة منذ 2019، "بدون شروط مسبقة" من أجل "حل سياسي عادل ودائم ومقبول».

تأتي زيارة بلينكن إلى المنطقة بينما تستمر الأزمة الدبلوماسية بين المغرب والجزائر، منذ أن قطعت الأخيرة علاقاتها مع الرباط في آب/أغسطس متهمة المملكة بالقيام "بأعمال عدائية". فيما أعربت الأخيرة عن أسفها للقرار و"رفض مبرراته الزائفة». في سياق هذا التوتر، قررت الجزائر أيضا في نهاية تشرين الأول/أكتوبر عدم تجديد عقد استغلال خط أنابيب الغاز المغاربي الأوروبي، الذي كانت تستخدمه لتصدير الغاز إلى إسبانيا عبر المغرب.

يتوقع أن يطرح بلينكن في الجزائر حيث يختم جولته الإقليمية الأربعاء، موضوع إعادة تشغيل هذا الأنبوب. وهو ما سيتيح تقليص ارتهان بلدان الاتحاد الأوروبي للغاز الروسي. لم يستبعد المحلل السياسي المغربي موساوي عجلاوي في حواره مع موقع "لو360" كون "المقاربة الأميركية ترى أن استقرار المنطقة يمر عبر التعاون بين المغرب والجزائر". وتسائل "هل سينجح (بلينكن) في إقناع النظام الجزائري بهذا التوجه؟ ذلك ما سننتظره أيضا من زيارته إلى الجزائر».

الدستوري الحر يلجا للقضاء

قيس سعيد يشرف على اجتماع مجلس الامن القومي

سعيّد في اجتماع مجلس الأمن القومي:

من يُريد الاقتتال الداخلي... هناك قوات ومؤسسات ستصدّه

التيار الشعبي: خطوة للتمرّد على الدولة وفتح باب التنازع على الشرعية

الدستوري الحر يرفع قضية استعجالية لإيقاف عقد الجلستين المبرمجتين

•• الفجر – تونس

يرجح ان تفتح محاولة إعادة الحياة للبرلمان باب مزيد التصعيد ومواجهة سياسية لا يمكن التكهن بنتائجها على البلاد. وقد أكّد الرئيس التونسي قيس سعيّد، خلال إشرافه على اجتماع مجلس الأمن القومي مساء الإثنين بقصر قرطاج، على "وحدة الدولة وعلى أنّ المساس بوحدتها هو مسّ بأمنها وبأمن الشعب التونسي». وتناول هذا الاجتماع الوضع العام في البلاد، كما تمّ التركيز خاصّة على ضرورة احترام القانون من قبل الجميع.

اجتماع غير قانوني

واكّد قيس سعيّد، أنّ "هناك دولة وقوانين ولا مجال للتطاول عليهما"، وذلك في تعليق له على تنظيم اجتماع افتراضي لمكتب مجلس النواب المجمّدة مهامه.

وشدّد سعيّد على أنّ "تونس لها سيادة الدولة في الخارج وسيادة في الشعب في الداخل، ومن يريد أن يعبث بها أو أن يصل إلى الاقتتال الداخلي فهناك قوات ومؤسسات ستصدّه عن مآربه"، وفق قوله.

من ناحية أخرى، شدد سعيد، وفق شريط فيديو نشرته الرئاسة على موقعها، على أن الاجتماع الافتراضي الذي عقده مكتب البرلمان، المجمد اعماله، هو "اجتماع غير قانوني"، نظرا لأن "مكتب المجلس مجمدة أعماله مثل البرلمان، كما أنه لم يتم تجديد تركيبته».

ولاحظ سعيد أن النظام الداخلي للمجلس النيابي "ليس من قوانين الدولة"، التي قال إنها ليست "باللعبة أو الدمية التي تحركها الخيوط من داخل البلاد وخارجها».

وتساءل عن سبب "خوف البعض من الذهاب الى صناديق الاقتراع المقبلة... ويلجؤون في المقابل إلى محاولات بائسة"، حسب وصفه.

وشدد، في هذا الإطار، على أن "من يريدون العبث بالدولة وبمؤسساتها، والوصول الى الاقتتال الداخلي... سيتم صدهم عن مآربهم السخيفة من قبل مؤسسات وقوات"، وفق تعبيره.

وجدد قيس سعيد الحديث عن الأجواء التي كانت سائدة داخل البرلمان قبيل إعلان إجراءات يوليو الماضي ومطالبات بعض اعضائه بحله، وقال "تم اللجوء إلى تجميد المجلس احتراما للدستور ولم يتم اللجوء الى حله لأن الدستور لا يتيح ذلك».

وتحدث الرئيس التونسي عن المواعيد المنتظرة من استفتاء وانتخابات تشريعية، وقال إن نتائج الاستشارة الوطنية التي نظمت من 15 يناير إلى 20 مارس الجاري، "استشارة لا لبس في نتائجها"، ونتائجها "ستكون قاعدة لحوار وطني حقيقي، وهو لن يتم في ظل الحوارات الانقلابية"، وفق عبارته.

المشاركون والمعارضون

ومن المنتظر أن يعقد، اليوم الأربعاء، البرلمان المعلقة اختصاصاته جلسة عامة عن بعد المساعد الثاني لرئيس البرلمان المجمدة أشغاله طارق الفتيتي.

وينتظر مشاركة نواب حركة النهضة وكل الكتل التي تدور في فلكها او المعارضة للإجراءات الاستثنائية.

رفع قضية استعجالية

في المقابل، يرفض نواب آخرون ويهدّدون باللجوء إلى القضاء. وفي هذا السياق، أعلنت رئيسة الحزب الدستوري الحر عبير موسي في فيديو نشر على صفحة الحزب بموقع التواصل الاجتماعي فيسبوك أمس الثلاثاء، رفع قضية استعجالية لإيقاف اشغال الجلستين العامتين المبرمج عقدهما يومي 30 مارس و2 أبريل 2022.

وأوضحت أنّ هذه القضية الاستعجالية تأتي تفاديا للتبعات الخطيرة لما ستحتويه الجلسة من قرارات تتعلق بالأمن القومي التونسي ووحدة الوطن والمؤسسات، وقد حجزت القضية للتصريح بالحكم إثر الجلسة، وفق تصريحها.

وقالت إنّ تصريحات الرئيس قوّت موقف "الاخوان" وموقف راشد الغنوشي لأنه بعد 8 أشهر من الاجراءات الاستثنائية لم يقم بحل البرلمان ما ترك المجال مفتوحا لراشد الغنوشي للظهور مجددا.

وقالت موسي: "لقد قمنا بواجبنا في التصدي لمخطط إدخال البلاد في أزمة تضارب الشرعيات"، مضيفة: "احتكمنا إلى سلطة القانون واحتمينا بالسلطة القضائية وطلبنا منها وقف نزيف ضرب الأمن القومي التونسي قبل فوات الأوان...

واعتبرت عبير موسي انّ "القضاء خذل تونس قبل 25 يوليو ولم يطبق القانون على المعتدين والتكفيريين وفتح الباب لما آلت إليه الأوضاع حاليا، فهل يتدارك أمره ويوقف تغول الإخوان أم سيعطيهم مزيدا من الأوكسجين؟».

وطالبت رئيسة الحزب الدستوري الحر عبير موسي ممن وصفته بـ "الحاكم بأمره" (في إشارة إلى الرئيس قيس سعيّد) بالتحرّك قبل تاريخ 30 مارس الجاري، ودعوة النواب من غير "الاخوان" و"ائتلاف التكفير"، وفق تعبيرها، لإمضاء عريضة سحب الثقة من راشد الغنوشي والموافقة على حلّ المجلس وإصدار قرار بحلّ البرلمان والدعوة لانتخابات تشريعية مبكرة.

واعتبرت موسي أنّ "الغنوشي وزمرته" أخذوا الضوء الأخضر لضرب استقلال البلاد وإدخالها في حالة عدم شرعية، وفق تعبيرها.

وأشارت إلى أنّ "الهروب إلى الأمام واللجوء إلى المحاكمات العسكرية أو الجزائية سيزيدهم قوّة وصلابة وسيعزل الحاكم بأمره ويؤدي إلى تحرك القوى الأممية ضدّ تونس"، على حدّ قولها.

وقالت: "النواب الوطنيون لن يرفضوا دعوة قيس سعيّد إن قام بخطوة في اتجاه عزل الغنوشي وحلّ البرلمان وإجراء انتخابات».

أساليب خطيرة

واتّهم الأمين العام لحركة الشعب زهير المغزاوي أمس الثلاثاء راشد الغنوشي رئيس البرلمان المعلقة اختصاصاته، باللجوء إلى أساليب خطيرة، من خلال محاولة خلق شرعيتين في تونس، في إشارة إلى اجتماع مكتب البرلمان الإثنين.

وقال "تلقى ممثل الحركة في مكتب البرلمان دعوة من أجل المشاركة في اجتماع الإثنين لكننا رفضنا ونعتبر أن مجلس نواب الشعب من الماضي والبلاد متجهة إلى انتخابات».

واعتبر أن "راشد الغنوشي بعد فشله فشلاً ذريعا في تجسيد الشارع التجأ إلى أساليب خطيرة من خلال محاولة خلق شرعيّتين، على غرار ما يحدث في دولة ليبيا من وجود حكومتين وبرلمانين واحد في طبرق وآخر في طرابلس».

وقال "لا أعتقد أن يكون لقرارات الجلسة العامة تأثير كبير رغم المحاولات الجادة لتقسيم البلاد، ولكن على رئيس الجمهورية أن يتحرك بسرعة من أجل اتخاذ الإجراءات اللازمة من إمكانية أن تعقد الجلسة برئاسة حركة الشعب تقاطع الالتزام بخارطة الطريق الذهاب إلى انتخابات تنهي المرحلة الاستثنائية».

كما انتقد المغزاوي رئيس الجمهورية قيس سعيد واعتبره يتحمل جزء مهمّا من المسؤولية نظرا "لتردده وعدم حسمه وعدم تقدمه في إنجاز مطالب الشعب الاجتماعية منذ 25 يوليو ومن خلال عدم حسمه في القضايا الدستورية وعدم استغلالها كل الأشهر التي مرت بعد إعلانه عن التدابير الاستثنائية"، وفق تعبيره.

وقال القيادي بحركة الشعب هيكل المكي "نحن في حركة الشعب لن نسمح لراشد الغنوشي ولعصابته بالعودة للتحكم بمصير الشعب وبمقدرات الدولة».

واعتبر حزب التحالف من اجل تونس غير الممثل في البرلمان، أن دعوة راشد الغنوشي بصفته رئيس مجلس النواب المعلقة أعماله، لعقد اجتماع مكتب المجلس الاثنين واقرار جلستين عامتين يومي الاربعاء والسبت القادمين، "هي جريمة سياسية بامتياز في حق الوطن والمواطنين».

من جهته، اعتبر حزب التيّار الشعبي، أن "اجتماع بعض أعضاء مكتب مجلس نواب الشعب المعلّقة أعماله، ودعوتهم لاستئناف الجلسات العامة للمجلس لإبطال المراسيم ذات الصلة بإجراءات 25 يوليو، يعدّ خطوة للتمرّد على الدولة وفتح باب التنازع على الشرعية».

وأضاف في بيان له أمس الثلاثاء، أن "هذه الخطوة تعدّ أيضا مقدمة لتقسيم الدولة وسلطاتها واستدعاء لتدخل القوى الخارجية التي تدعم مجموعات الفساد والإرهاب على غرار ما حصل في عدة بلدان شقيقة"، داعيا رئيس الجمهورية إلى "تحمّل مسؤوليته كضامن لوحدة الدولة وأمنها القومي ضدّ طغمة الفساد والإرهاب التي تعمل على تدمير ما تبقى من الدولة ومحاسبة كل المتورطين". كما دعا الشعب التونسي وقواه الوطنية إلى "توحيد صفوفه للتصدي لنهج التخريب والعمالة وحماية للدولة الوطنية وسيادتها ووحدتها" حسب تعبير البيان.

الاتحاد العام التونسي للشغل وعلى لسان امينه العام نور الدين الطبوبي، اعتبر امس الثلاثاء، ان الدعوة الى شرعية اخرى في تونس خطر حاثا الاطراف التي دعت الى ذلك على مراجعة حساباتها وعدم الهروب الى الامام وذلك في تعليق له على قرارات مكتب البرلمان المجمدة اشغاله الداعية الى عقد جلسة عامة لإلغاء التدابير الاستثنائية.

وقال الطبوبي في حوار اذاعي، ليس لنا في تونس حكومة شرق وحكومة غرب بإمكان مسار 25 يوليو رغم بعض الاخطاء والهنات المضي الى الامام لإصلاح تونس اما ان نزيد الطين بلة فهذا غير ممكن، وعلى الاطراف السياسية وكذلك من يحكم عدم التصرف وكأن الدولة ملكها بل هناك مجتمع مدني وهناك قوى وطنية وفي مقدمتها الاتحاد العام التونسي للشغل الذي انبنى على روح المسؤولية».

وعاب على الرئيس سعيد عدم الاقدام على حل البرلمان معتبرا انه في حكم المنحل، مذكرا رئيس الجمهورية بان عددا من النواب كانوا قد مدوا ايديهم له وطالبوه بحل البرلمان مضيفا ان الحيلة في ترك الحيل.

اتحاد الشغل الدعوة إلى شرعية أخرى خطر

حركة الشعب تتّهم الغنوشي، باللجوء إلى أساليب خطيرة، من خلال محاولة خلق شرعيتين في تونس

الطبوبي يدعو الى مراجعة الحسابات

جلسة عامة للبرلمان موضوع تنازع

دائرة التنمية الاقتصادية
DEPARTMENT OF ECONOMIC DEVELOPMENT

العدد ١٣٥٠٦ بتاريخ ٢٠٢٢/٣/٣٠

إعـــلان

تعلن دائـرة التنمية الاقتصادية بان السـادة/مؤسسة العقيلة لاعمال البلاستر والباسكو

رخصة رقم: CN 1145902 قد تقدموا الينا بطلب

تعديل الشركاء تنازل وبيع

اضافة حسن عبدالله ابراهيم محمد البلوشي ١٠٠٪

تعديل الشركاء تنازل وبيع

حذف سيف احمد ابراهيم محمد البلوشي

فعلى كل من له حق او اعتراض على هذا الاعلان مراجعة دائرة التنمية الاقتصادية خلال أربعة عشر يوماً من تاريخ نشر هذا الاعلان والا فان الدائرة غير مسؤولة عن اي حق او دعوى بعد انقضاء هذه المدة حيث ستستكمل الاجراءات المطلوبة

قطاع الشؤون التجارية (أبوظبي)

دائرة التنمية الاقتصادية
DEPARTMENT OF ECONOMIC DEVELOPMENT

العدد ١٣٥٠٦ بتاريخ ٢٠٢٢/٣/٣٠

إعـــلان

تعلن دائـرة التنمية الاقتصادية بان السـادة/مؤسسة البحر الشرقي لنقل الركاب بالحافلات المؤجرة

رخصة رقم: CN 1193813 قد تقدموا الينا بطلب

تعديل الشركاء تنازل وبيع

اضافة علي عبدالله سعيد سالم الكتبي ١٠٠٪

تعديل الشركاء تنازل وبيع

حذف محمد اسلام كريم بخش البلوشي

فعلى كل من له حق او اعتراض على هذا الاعلان مراجعة دائرة التنمية الاقتصادية خلال أربعة عشر يوماً من تاريخ نشر هذا الاعلان والا فان الدائرة غير مسؤولة عن اي حق او دعوى بعد انقضاء هذه المدة حيث ستستكمل الاجراءات المطلوبة

قطاع الشؤون التجارية (أبوظبي)

دائرة التنمية الاقتصادية
DEPARTMENT OF ECONOMIC DEVELOPMENT

العدد ١٣٥٠٦ بتاريخ ٢٠٢٢/٣/٣٠

إعـــلان

تعلن دائـرة التنمية الاقتصادية بان السـادة/مؤسسة انصاف لتجارة ادوات البناء رخصة رقم: CN 2945717 قد تقدموا الينا بطلب

تعديل الشركاء تنازل وبيع

اضافة منى حسين عبدالله الحامد ١٠٠٪

تعديل الشركاء تنازل وبيع

حذف سيف احمد ابراهيم محمد البلوشي

فعلى كل من له حق او اعتراض على هذا الاعلان مراجعة دائرة التنمية الاقتصادية خلال أربعة عشر يوماً من تاريخ نشر هذا الاعلان والا فان الدائرة غير مسؤولة عن اي حق او دعوى بعد انقضاء هذه المدة حيث ستستكمل الاجراءات المطلوبة

قطاع الشؤون التجارية (أبوظبي)

دائرة التنمية الاقتصادية
DEPARTMENT OF ECONOMIC DEVELOPMENT

العدد ١٣٥٠٦ بتاريخ ٢٠٢٢/٣/٣٠

إلغاء اعلان سابق

تعلن دائـرة التنمية الاقتصادية بخصوص الرخصة رقم: CN 3938521 بالاسم التجاري: ستاديل انترناشيونال لادارة المشاريع ذ.م.م ، بالغاء طلب تعديل الرخصة واعادة الوضع كما كان عليه سابقا فعلى كل من له حق او اعتراض على هذا الاعلان مراجعة دائرة التنمية الاقتصادية خلال أسبوع من تاريخ نشر هذا الاعلان والا فان الدائرة غير مسؤولة عن اي حق او دعوى بعد انقضاء هذه المدة حيث ستستكمل الاجراءات المطلوبة

قطاع الشؤون التجارية (أبوظبي)

دائرة التنمية الاقتصادية
DEPARTMENT OF ECONOMIC DEVELOPMENT

العدد ١٣٥٠٦ بتاريخ ٢٠٢٢/٣/٣٠

إعـــلان

تعلن دائـرة التنمية الاقتصادية بان السـادة/محل ارشاد

رخصة رقم: CN 1102543 قد تقدموا الينا بطلب

تعديل الشركاء تنازل وبيع

اضافة حسن عبدالله ابراهيم محمد البلوشي ١٠٠٪

تعديل الشركاء تنازل وبيع

حذف سيف احمد ابراهيم محمد البلوشي

فعلى كل من له حق او اعتراض على هذا الاعلان مراجعة دائرة التنمية الاقتصادية خلال أربعة عشر يوماً من تاريخ نشر هذا الاعلان والا فان الدائرة غير مسؤولة عن اي حق او دعوى بعد انقضاء هذه المدة حيث ستستكمل الاجراءات المطلوبة

قطاع الشؤون التجارية (أبوظبي)

دائرة التنمية الاقتصادية
DEPARTMENT OF ECONOMIC DEVELOPMENT

العدد ١٣٥٠٦ بتاريخ ٢٠٢٢/٣/٣٠

إعـــلان

تعلن دائـرة التنمية الاقتصادية بان السـادة/واحة المنارة لخياطة الملابس الرجالية

رخصة رقم: CN 1135155 قد تقدموا الينا بطلب

تعديل الشركاء تنازل وبيع

اضافة حسن عبدالله ابراهيم محمد البلوشي ١٠٠٪

تعديل الشركاء تنازل وبيع

حذف سيف احمد ابراهيم محمد البلوشي

فعلى كل من له حق او اعتراض على هذا الاعلان مراجعة دائرة التنمية الاقتصادية خلال أربعة عشر يوماً من تاريخ نشر هذا الاعلان والا فان الدائرة غير مسؤولة عن اي حق او دعوى بعد انقضاء هذه المدة حيث ستستكمل الاجراءات المطلوبة

قطاع الشؤون التجارية (أبوظبي)

دائرة التنمية الاقتصادية
DEPARTMENT OF ECONOMIC DEVELOPMENT

العدد ١٣٥٠٦ بتاريخ ٢٠٢٢/٣/٣٠

إعـــلان

تعلن دائـرة التنمية الاقتصادية بان السـادة/مؤسسة حي الربينه لاعمال النجاره والحداده المسلحه

رخصة رقم: CN 1932561 قد تقدموا الينا بطلب

تعديل الشركاء تنازل وبيع

اضافة حسن عبدالله ابراهيم محمد البلوشي ١٠٠٪

تعديل الشركاء تنازل وبيع

حذف سيف احمد ابراهيم محمد البلوشي

فعلى كل من له حق او اعتراض على هذا الاعلان مراجعة دائرة التنمية الاقتصادية خلال أربعة عشر يوماً من تاريخ نشر هذا الاعلان والا فان الدائرة غير مسؤولة عن اي حق او دعوى بعد انقضاء هذه المدة حيث ستستكمل الاجراءات المطلوبة

قطاع الشؤون التجارية (أبوظبي)

دائرة التنمية الاقتصادية
DEPARTMENT OF ECONOMIC DEVELOPMENT

العدد ١٣٥٠٦ بتاريخ ٢٠٢٢/٣/٣٠

إعـــلان

تعلن دائـرة التنمية الاقتصادية بان السـادة/مؤسسة عيون العين لقطع غيار السيارات الجديده

رخصة رقم: CN 1485589 قد تقدموا الينا بطلب

تعديل الشركاء تنازل وبيع

اضافة حسن عبدالله ابراهيم محمد البلوشي ١٠٠٪

تعديل الشركاء تنازل وبيع

حذف سيف احمد ابراهيم محمد البلوشي

فعلى كل من له حق او اعتراض على هذا الاعلان مراجعة دائرة التنمية الاقتصادية خلال أربعة عشر يوماً من تاريخ نشر هذا الاعلان والا فان الدائرة غير مسؤولة عن اي حق او دعوى بعد انقضاء هذه المدة حيث ستستكمل الاجراءات المطلوبة

قطاع الشؤون التجارية (أبوظبي)

دائرة التنمية الاقتصادية
DEPARTMENT OF ECONOMIC DEVELOPMENT

العدد ١٣٥٠٦ بتاريخ ٢٠٢٢/٣/٣٠

إعـــلان

تعلن دائـرة التنمية الاقتصادية بان السـادة/فيكس ستايل لاعمال الطابوق والبلاستر

رخصة رقم: CN 2689991 قد تقدموا الينا بطلب

تعديل الشركاء تنازل وبيع

اضافة منى حسين عبدالله الحامد ١٠٠٪

تعديل الشركاء تنازل وبيع

حذف سيف احمد ابراهيم محمد البلوشي

فعلى كل من له حق او اعتراض على هذا الاعلان مراجعة دائرة التنمية الاقتصادية خلال أربعة عشر يوماً من تاريخ نشر هذا الاعلان والا فان الدائرة غير مسؤولة عن اي حق او دعوى بعد انقضاء هذه المدة حيث ستستكمل الاجراءات المطلوبة

قطاع الشؤون التجارية (أبوظبي)

دائرة التنمية الاقتصادية
DEPARTMENT OF ECONOMIC DEVELOPMENT

العدد ١٣٥٠٦ بتاريخ ٢٠٢٢/٣/٣٠

إعـــلان

تعلن دائـرة التنمية الاقتصادية بان السـادة/كافتيريا ماجيك تي كاب رخصة رقم: CN 3735313 قد تقدموا الينا بطلب

تعديل الشركاء تنازل وبيع

اضافة احمد جمعه راشد جمعه سالم ١٠٠٪

تعديل الشركاء تنازل وبيع

حذف عضره فريد خليل الحمادي

فعلى كل من له حق او اعتراض على هذا الاعلان مراجعة دائرة التنمية الاقتصادية خلال أربعة عشر يوماً من تاريخ نشر هذا الاعلان والا فان الدائرة غير مسؤولة عن اي حق او دعوى بعد انقضاء هذه المدة حيث ستستكمل الاجراءات المطلوبة

قطاع الشؤون التجارية (أبوظبي)

دائرة التنمية الاقتصادية
DEPARTMENT OF ECONOMIC DEVELOPMENT

العدد ١٣٥٠٦ بتاريخ ٢٠٢٢/٣/٣٠

إعـــلان

تعلن دائـرة التنمية الاقتصادية بان السـادة/كلين كت للتركيب للحجر والباسكو

رخصة رقم: CN 2489060 قد تقدموا الينا بطلب

تعديل الشركاء تنازل وبيع

اضافة منى حسين عبدالله الحامد ١٠٠٪

تعديل الشركاء تنازل وبيع

حذف سيف احمد ابراهيم محمد البلوشي

فعلى كل من له حق او اعتراض على هذا الاعلان مراجعة دائرة التنمية الاقتصادية خلال أربعة عشر يوماً من تاريخ نشر هذا الاعلان والا فان الدائرة غير مسؤولة عن اي حق او دعوى بعد انقضاء هذه المدة حيث ستستكمل الاجراءات المطلوبة

قطاع الشؤون التجارية (أبوظبي)

دائرة التنمية الاقتصادية
DEPARTMENT OF ECONOMIC DEVELOPMENT

العدد ١٣٥٠٦ بتاريخ ٢٠٢٢/٣/٣٠

إعـــلان

تعلن دائـرة التنمية الاقتصادية بان السـادة/مخبز الرغيف الراقي

رخصة رقم: CN 1111440 قد تقدموا الينا بطلب

تعديل الشركاء تنازل وبيع

اضافة حسن عبدالله ابراهيم محمد البلوشي ١٠٠٪

تعديل الشركاء تنازل وبيع

حذف سيف احمد ابراهيم محمد البلوشي

فعلى كل من له حق او اعتراض على هذا الاعلان مراجعة دائرة التنمية الاقتصادية خلال أربعة عشر يوماً من تاريخ نشر هذا الاعلان والا فان الدائرة غير مسؤولة عن اي حق او دعوى بعد انقضاء هذه المدة حيث ستستكمل الاجراءات المطلوبة

قطاع الشؤون التجارية (أبوظبي)

دائرة التنمية الاقتصادية
DEPARTMENT OF ECONOMIC DEVELOPMENT

العدد ١٣٥٠٦ بتاريخ ٢٠٢٢/٣/٣٠

إعـــلان

تعلن دائـرة التنمية الاقتصادية بان السـادة/رموز الشرق لتركيب الحجر رخصة رقم: CN 2120678 قد تقدموا الينا بطلب

تعديل الشركاء تنازل وبيع

اضافة حسن عبدالله ابراهيم محمد البلوشي ١٠٠٪

تعديل الشركاء تنازل وبيع

حذف سيف احمد ابراهيم محمد البلوشي

فعلى كل من له حق او اعتراض على هذا الاعلان مراجعة دائرة التنمية الاقتصادية خلال أربعة عشر يوماً من تاريخ نشر هذا الاعلان والا فان الدائرة غير مسؤولة عن اي حق او دعوى بعد انقضاء هذه المدة حيث ستستكمل الاجراءات المطلوبة

قطاع الشؤون التجارية (أبوظبي)

دائرة التنمية الاقتصادية
DEPARTMENT OF ECONOMIC DEVELOPMENT

العدد ١٣٥٠٦ بتاريخ ٢٠٢٢/٣/٣٠

إعـــلان

تعلن دائـرة التنمية الاقتصادية بان السـادة/عونك للنقليات والصيانة العامة

رخصة رقم: CN 2185934 قد تقدموا الينا بطلب

الغاء رخصة

فعلى كل من له حق او اعتراض على هذا الاعلان مراجعة دائرة التنمية الاقتصادية خلال اسبوع من تاريخ نشر هذا الاعلان والا فان الدائرة غير مسؤولة عن اي حق او دعوى بعد انقضاء المدة حيث ستستكمل الاجراءات المطلوبة

قطاع الشؤون التجارية (أبوظبي)

دائرة التنمية الاقتصادية
DEPARTMENT OF ECONOMIC DEVELOPMENT

العدد ١٣٥٠٦ بتاريخ ٢٠٢٢/٣/٣٠

إعـــلان

تعلن دائـرة التنمية الاقتصادية بان السـادة/سعيدة البلوشي للمقاولات والصيانة

رخصة رقم: CN 2859840 قد تقدموا الينا بطلب

الغاء رخصة

فعلى كل من له حق او اعتراض على هذا الاعلان مراجعة دائرة التنمية الاقتصادية خلال اسبوع من تاريخ نشر هذا الاعلان والا فان الدائرة غير مسؤولة عن اي حق او دعوى بعد انقضاء المدة حيث ستستكمل الاجراءات المطلوبة

قطاع الشؤون التجارية (أبوظبي)

دائرة التنمية الاقتصادية
DEPARTMENT OF ECONOMIC DEVELOPMENT

العدد ١٣٥٠٦ بتاريخ ٢٠٢٢/٣/٣٠

إعـــلان

تعلن دائـرة التنمية الاقتصادية بان السـادة/كافتيريا الطريق السريع رخصة رقم: CN 1103244 قد تقدموا الينا بطلب

تعديل الشركاء تنازل وبيع

اضافة سهيل خليفه سيف سريع المزروعي ١٠٠٪

تعديل الشركاء تنازل وبيع

حذف حسين حسن سعيد بامجبور الصيعري

فعلى كل من له حق او اعتراض على هذا الاعلان مراجعة دائرة التنمية الاقتصادية خلال أربعة عشر يوماً من تاريخ نشر هذا الاعلان والا فان الدائرة غير مسؤولة عن اي حق او دعوى بعد انقضاء هذه المدة حيث ستستكمل الاجراءات المطلوبة

قطاع الشؤون التجارية (أبوظبي)

دائرة التنمية الاقتصادية
DEPARTMENT OF ECONOMIC DEVELOPMENT

العدد ١٣٥٠٦ بتاريخ ٢٠٢٢/٣/٣٠

إعـــلان

تعلن دائـرة التنمية الاقتصادية بان السـادة/الروائع للحدادة والنجارة المسلحة

رخصة رقم: CN 1501013 قد تقدموا الينا بطلب

تعديل الشركاء تنازل وبيع

اضافة حسن عبدالله ابراهيم محمد البلوشي ١٠٠٪

تعديل الشركاء تنازل وبيع

حذف سيف احمد ابراهيم محمد البلوشي

فعلى كل من له حق او اعتراض على هذا الاعلان مراجعة دائرة التنمية الاقتصادية خلال أربعة عشر يوماً من تاريخ نشر هذا الاعلان والا فان الدائرة غير مسؤولة عن اي حق او دعوى بعد انقضاء هذه المدة حيث ستستكمل الاجراءات المطلوبة

قطاع الشؤون التجارية (أبوظبي)

دائرة التنمية الاقتصادية
DEPARTMENT OF ECONOMIC DEVELOPMENT

العدد ١٣٥٠٦ بتاريخ ٢٠٢٢/٣/٣٠

إعـــلان

تعلن دائـرة التنمية الاقتصادية بان السـادة/زاز موروكو للتجارة العامة

رخصة رقم: CN 3957196 قد تقدموا الينا بطلب

الغاء رخصة

فعلى كل من له حق او اعتراض على هذا الاعلان مراجعة دائرة التنمية الاقتصادية خلال اسبوع من تاريخ نشر هذا الاعلان والا فان الدائرة غير مسؤولة عن اي حق او دعوى بعد انقضاء المدة حيث ستستكمل الاجراءات المطلوبة

قطاع الشؤون التجارية (أبوظبي)

دائرة التنمية الاقتصادية
DEPARTMENT OF ECONOMIC DEVELOPMENT

العدد ١٣٥٠٦ بتاريخ ٢٠٢٢/٣/٣٠

إعـــلان

تعلن دائـرة التنمية الاقتصادية بان السـادة/كابيتل بيلدير بلوك لاعمال تركيب الحجر

رخصة رقم: CN 2346511 قد تقدموا الينا بطلب

تعديل الشركاء تنازل وبيع

اضافة حسن عبدالله ابراهيم محمد البلوشي ١٠٠٪

تعديل الشركاء تنازل وبيع

حذف سيف احمد ابراهيم محمد البلوشي

فعلى كل من له حق او اعتراض على هذا الاعلان مراجعة دائرة التنمية الاقتصادية خلال أربعة عشر يوماً من تاريخ نشر هذا الاعلان والا فان الدائرة غير مسؤولة عن اي حق او دعوى بعد انقضاء هذه المدة حيث ستستكمل الاجراءات المطلوبة

قطاع الشؤون التجارية (أبوظبي)

دائرة التنمية الاقتصادية
DEPARTMENT OF ECONOMIC DEVELOPMENT

العدد ١٣٥٠٦ بتاريخ ٢٠٢٢/٣/٣٠

إعـــلان

تعلن دائـرة التنمية الاقتصادية بان السـادة/خط الامتياز للحدادة والنجارة المسلحة

رخصة رقم: CN 2297270 قد تقدموا الينا بطلب

تعديل الشركاء تنازل وبيع

اضافة حسن عبدالله ابراهيم محمد البلوشي ١٠٠٪

تعديل الشركاء تنازل وبيع

حذف سيف احمد ابراهيم محمد البلوشي

فعلى كل من له حق او اعتراض على هذا الاعلان مراجعة دائرة التنمية الاقتصادية خلال أربعة عشر يوماً من تاريخ نشر هذا الاعلان والا فان الدائرة غير مسؤولة عن اي حق او دعوى بعد انقضاء هذه المدة حيث ستستكمل الاجراءات المطلوبة

قطاع الشؤون التجارية (أبوظبي)

أمنستي: الغزو الروسي لأوكرانيا «تكرار» للحرب في سوريا

•• جوهانسبرغ-أ ف ب

حذّرت منظمة العفو الدولية "أمنستي" خلال تقديمها في جوهانسبرغ أمس الثلاثاء تقريرها للعام 2021-2022 من أنّ الغزو الروسي لأوكرانيا هو "تكرار" للحرب في سوريا، منددة بـ"تزايد جرائم الحرب" بعد أكثر من شهر من الصراع داعية إلى التخلي عن أي موقف حيادي تجاه موسكو.

وقالت الأمينة العامة للمنظمة غير الحكومية أنييس كالامار لوكالة فرانس برس إن "ما يحدث في أوكرانيا هو تكرار لما رأيناه في سوريا».

وأضافت "نحن أمام هجمات متعمّدة على بنى تحتية مدنية ومساكن" وقصف لمدارس، متّهمة روسيا بتحويل ممرات إنسانية إلى "مصيدة للموت».

مشبّهة ماريوبول بمدينة حلب السورية التي دمرتها فظائع النظام المدعوم من موسكو في حرب مستمرة منذ 11 عاما، نددت المنظمة بـ"تزايد جرائم الحرب" في أوكرانيا. وفي مؤتمر صحفي مواز في باريس، قالت مديرة أمنستي في أوروبا الشرقية وآسيا الوسطى ماريّ ستروثرز إنّ "باحثينا على الأرض وثّقوا على مدى عشرة أيام استخدام التكتيكات نفسها التي اتّبعت في سوريا والشيشان"، بما في ذلك هجمات تستهدف مدنيين وذخيرة يحظرها القانون الدولي.

واعتبرت كالامار إن خنوع "نظام دولي" وفشل مؤسسات من بينها مجلس الأمن الدولي في إدارة الحروب السابقة، سمحا بـ"الوقاحة" الروسية لشن الهجوم، مذكّرةً بأن في وقت الجائحة، استمرت النزاعات خصوصا في إثيوبيا وبورما وأفغانستان.

وأعربت أمنستي عن أسفها للموقف الذي اتّخذته حوالي 20 دولة إفريقية في الأمم المتّحدة مطلع آذار/مارس وامتنعت فيه عن التصويت على قرار يدعو إلى انسحاب القوات الروسية من أوكرانيا، معتبرة أنّه "في مواجهة روسيا، لا يمكن أن يكون هناك حياد».

وأشارت كالامار إلى أن أحد أصوات القارة على صعيد الدبلوماسية رئيس جنوب إفريقيا سيريل رامابوزا الذي يدعو إلى الوساطة ويتبنى موقفا "ضعيفا». وبعد أكثر من عامين على انتشار جائحة كورونا، نددت منظمة العفو الدولية في تقريرها أيضا بانتهاكات حقوق الإنسان بذريعة محاولة احتواء الفيروس.

وأوضحت المنظمة "لجأت بعض الحكومات إلى استخدام الوباء كذريعة لمزيد من تقليص الحيز المدني" داعية إلى رفع عاجل للقيود التي لم تعد مبررة من وجهة نظر صحية.

وتابعت "اعتقلت السلطات وحاكمت أشخاصا انتقدوا أساليب التصدي لفيروس كوفيد-19 أو شككوا فيها. ولجأت حكومات في شتى أنحاء العالم إلى منع وتفريق احتجاجات سلمية بدون مبرر، واستخدمت أحيانا ذريعة القواعد الخاصة بمنع انتشار كوفيد-19، خصوصا في الكاميرون وساحل العاج وتشاد.

وقالت المنظمة غير الحكومية "في مواجهة الاحتجاجات، شهد عام 2021 تزايد لجوء بعض الحكومات لتدابير أمنية تطال الحيز المدني، وتجريم التجمعات السلمية، وعسكرة عملياتها الشرطية، واستخدام صلاحيات الأمن الوطني في وجه حركات الاحتجاجات واتسم رد قوات الأمن على الاحتجاجات بالقسوة الشديدة ودأبت قوات الأمن على إساءة استخدام الأسلحة النارية والأسلحة الأقل فتكا، بما في ذلك عبوات الغاز المسيل للدموع والعيارات المطاطية، مما أدى إلى مقتل مئات وإصابة كثيرين آخرين بشكل غير مشروع».

رئيسة تايوان تستعد للاسوا

تايوانيون يعارضون الحرب في اوكرانيا

تعديل ساعة الوعي على الأمن القومي

تايوان تعيش على وقع صدمة الحرب الأوكرانية...!

أثارت الحرب مسألة الاستقلالية، لأنها أظهرت أن الولايات المتحدة لن تأتي بالضرورة لمساعدة تايوان

تعزيز تدريب جنود الاحتياط بزيادة التدريب إلى 14 يومًا مرة في السنة، بدلا من سبعة أيام كل عامين

•• الفجر -خيرة الشيباني

يرفع الغزو الروسي نسبة الوعي داخل الجزيرة التي تعيش تحت تهديد هجوم صيني، ويطرح أسئلة حول قدراتها الدفاعية.

في أحد مطاعم الشوارع العديدة في تايبيه، في قلب حي مزدحم بالعاصمة التايوانية، تنتشر صور الحرب في أوكرانيا على شاشة التلفزيون.

قناة إخبارية تشيد بشجاعة الرئيس الأوكراني فولوديمير زيلينسكي وشعبه، ثم يبدأ النقاش: "ونحن، ماذا سنفعل إذا هاجمت الصين؟».

منذ انتخاب الرئيسة السيادية تساي إنغ ون في تايوان عام 2016، شدد الرئيس الصيني شي جين بينغ على الانتماء "غير القابل للتصرف" للجزيرة إلى الصين، وعزمه على استعادتها بالقوة إذا لزم الأمر. أصبحت عمليات توغل الطائرات العسكرية الصينية في منطقة تحديد الدفاع الجوي التايوانية أكثر تواترًا -969 عام 2021، أي أكثر من ضعف عدد عام 2020. وقد فشلت هذه التهديدات في تحذير التايوانيين، الذين يعتبرون أحيانًا غير مبالين الى ان غزت روسيا أوكرانيا.

بدأت وسائل الإعلام والسياسيون في مضاعفة أوجه التشابه بين أوكرانيا وتايوان. "هذه الحرب تجلب وعيًا حقيقيًا. إنها تثير مسألة الاستقلالية، لأنها تُظهر أنّ الولايات المتحدة لن تأتي بالضرورة لمساعدة تايوان"، يلخص مارسين جيرزيوسكي، الباحث في "الجيل القادم"، وهي مؤسسة فكرية مستقلة مقرها تايبيه.

ويضيف: "هناك تغيير في طريقة تصور متخذي القرار لقضايا الأمن القومي، وانتعاش في الأهمية المعطاة للجيش". ولكن أيضًا قفزة حقيقية في صفوف الشعب: يقول 70 بالمائة من التايوانيين الآن إنهم مستعدون للقتال في حال حدوث غزو، وفقًا لمسح حديث، مقارنة بـ 40 بالمائة قبل الصراع.

الخدمة العسكرية غير كافية

يراقب الخبراء التايوانيون عن كثب مقاومة أوكرانيا للجيش الروسي. وقال وزير الدفاع التايواني تشيو كو تشينج: "إن هدف أي غزو من قبل الحزب الشيوعي الصيني سيكون احتلال تايوان. إنهم قادرون على الاستيلاء على كينمن والجزر النائية الأخرى "من أرخبيل تايوان"، فلماذا لم يفعلوا ذلك؟ لأنهم يجب أن يتأكدوا من قدرتهم على تحقيق نصر سريع. وإلا فإنهم سيجدون أنفسهم في نفس وضع روسيا في أوكرانيا... وهذا يجعلهم يفكرون.»

وكدليل على الرغبة في زيادة قدرات المقاومة -حتى وان تم إطلاق هذا الإصلاح قبل الحرب -تم للتو تعزيز تدريب جنود الاحتياط. تمت زيادة التدريب إلى أربعة عشر يومًا مرة في السنة، بدلاً من سبعة أيام كل عامين حتى الآن. كما ستصبح التدريبات أكثر حدة. وأشارت الرئيسة تساي، إلى أنّ جنود الاحتياط يمكن أن يلعبوا دورًا مهمًا في الدفاع عن تايوان في حال حدوث غزو، مشيرة بشكل مباشر إلى أوكرانيا.

بالتوازي، يتصاعد الجدل حول فعالية الخدمة العسكرية، التي تم تخفيضها من سنة واحدة إلى أربعة أشهر عام 2013. "المستوى غير كاف"، يؤكد مارسين جيرزيوزكي.

منذ غزو أوكرانيا، دعا الكثيرون إلى عودة الخدمة طيلة عامين. وما يقرب من 70 بالمائة من التايوانيين يؤيدون الآن تمديدها. وبالنسبة للعديد من المواطنين، يعتبر نظام التجنيد مضيعة للوقت. "إذا هاجمت الصين لن نعرف ماذا نفعل"، يعترف جوليان، الذي يؤدي خدمته العسكرية في جنوب الجزيرة ويقضي أيامه في "غسل الأرضية" وأعمال أخرى.

الدفاع عن الأحياء السكنية

ورغم الصحوة الأمنية الحالية، فإن الذعر بعيد كل البعد عن الوصول إلى المجتمع بأسره. "محيطي لا يهتم بأوكرانيا أو ما يمكن أن يحدث في تايوان، هذا ما يلاحظه تشيو هسياو تزو، 28 عامًا، مدرس صيني في تايبيه.

يقول 70 بالمائة من التايوانيين الآن إنهم مستعدون للقتال في حال حدوث غزو

الضغط الصيني الجوي يتكثف على الجزيرة

لكنني أشعر بالقلق. منذ عامين، كنا مثل الضفادع في حمام ماء ساخن، تشعر بالراحة هناك، ولا تشعر بارتفاع درجة الحرارة «.

تتميز العلاقة بين السكان والجيش أيضًا بجروح الماضي: "لقد تحمّلت تايوان واحدة من أطول فترات الأحكام العرفية في تاريخ البشرية"، والتي امتدت من عام 1949 إلى عام 1987، عندما انسحبت القوات القومية من الصين إلى الجزيرة، يذكّر مارسين جيرزيوسكي.

ويوصي هذا الاختصاصي بتشكيل قوات دفاع إقليمية في 184 كانتونًا في تايوان. "الفكرة هي توظيف القوات المسلحة للدفاع عن الأحياء السكنية، ولكن أيضًا رجال الإطفاء والعاملين الطبيين ...". في الوقت الحالي، يسجّل اقبال كبير على الدورات التدريبية في حالات الحرب وورش العمل الأخرى للدفاع عن النفس.

«إن ما يحدث في أوكرانيا يزيد من إحساسنا بالحاجة والاستعجال"، يعترف إينوك وو، مؤسس المنظمة غير الحكومية "تحالف إلى الأمام". عام 2020، أطلق هذا الضابط السابق بالقوات الخاصة، تدريبًا لتعليم المدنيين كيفية الرد في حال وقوع كارثة. "أنا لا أطرح على نفسي أي أسئلة حول استعداد التايوانيين للوحدة ومساعدة الآخرين في حال حدوث نزاع؛ ما نحتاج إلى معرفته الآن هو كيفية القيام بذلك». **عن لاكسبريس**

رغم الصحوة الأمنية الحالية، فإن الذعر بعيد كل البعد عن الوصول إلى المجتمع بأسره

تدريب السكان على الدفاع المدني

وعي اكبر باهمية الجيش في تايوان

هل يتخذ الاتحاد الأوروبي موقفاً موحداً؟

«فزغلياد»: العقوبات على روسيا ترتد على أوروبا

•• عواصم-وكالات

رأت الصحفية الروسية أولغا ساموفالوفا أن سياسة العقوبات الأوروبية ضد روسيا ارتدت على أوروبا نفسها. بمجرد أن يقول الأوروبيون إنهم سيدفعون بشكل مشروط 500 دولار، وليس 1000 دولار، فإن الغاز الطبيعي المسال سيذهب إلى آسيا، حيث سيدفعون 1000 دولار وكتبت ساموفالوفا، لصحيفة "فزغلياد" الروسية، أن روسيا رفعت الرهان بإعلان الرد اقتصادياً على العقوبات الغربية، مضيفة أن الإجراء الروسي المضاد في قطاع الغاز، بتحويل المدفوعات الأوروبية إلى الروبل، ثبّط عزيمة أوروبا بالكامل. وأشارت إلى أن القيود التي فرضها البنك المركزي الروسي على حركة الأموال بمقدار 300 مليار دولار للدول غير الصديقة، أنقذ سوق الأسهم والديون الروسية من الانهيار.

وأضافت أن روسيا غير خائفة من التخلف عن سداد ديونها، وهي تتجه نحو ذلك بهدوء، لأن الاقتصاد الذي يعاني أصلاً من ضغوط العقوبات، لن يتأذى من ذلك. وقال المحلل المالي فلاديسلاف أنتونوف: "الأسوأ حدث بالفعل، ورغم أن الغرب لديه احتياطيات روسيا من الذهب لسداد جميع الديون، إلا انه لا يفعل ذلك». من جهته، قال فلاديمير إيفستيفيف، رئيس قسم التحليل في مصرف "زينيت" الروسي، إن روسيا أمامها على الأقل ثلاث سنوات لتقرير إذا كانت ستدفع فواتير شركات الدول غير الصديقة أو لا».

وعن الإجراء الروسي الانتقامي، قال فاليري ميرونوف، نائب مدير معهد مركز التنمية بالكلية العليا للاقتصاد في جامعة الأبحاث الوطنية الروسية: "يمكن شراء الروبلات إما من سوق العملات الدولية أو مباشرة من بنك روسيا ببيع العملة أو الذهب افتراضيًا. لكننا قد لا نحتاج إلى ذهب إضافي الآن بعدما قررت واشنطن فرض عقوبات على مشتريها من روسيا».

أما الأوروبيين، سيكون المخرج لهم هو رفع العقوبات عن البنك المركزي الروسي، وشراء الروبل منه. لكن حتى الآن، من الواضح أن بروكسل في مزاج لا يؤيد ذلك. لذلك، قد يتعين شراء الروبل في البورصة من بائعين مختلفين. لكن الأمر لن يكون سهلاً أيضاً، سيستغرق وقتاً لفهم الشركات التي يمكن أن تعمل معها، وخطورة التعامل معها بسبب العقوبات.

وفي هذا الإطار، قال الخبير في الجامعة المالية للحكومة الروسية وخبير صندوق أمن الطاقة الوطني إيغور يوشكوف: "أحد أهداف الإنذار الروسي، الغاز هو إجبار الشركات الأوروبية على العيش في ظل عقوباتهم، بحيث تبدأ الشركات التجارية الضغط على النخب السياسية الأوروبية لرفع العقوبات على روسيا، والتي تعرقل عملها بشكل كبير».

وأضاف يوشكوف أن روسيا مررت الكرة الآن لأوروبا وتنتظر قرارها.

ورأت ساموفالوفا أن الاتحاد الأوروبي مطالب الآن بتطوير موقف موحد في هذه القضية، خاصةً أن السياسيين الأوروبيين يعارضون بشكل أساسي دفع ثمن الغاز بالروبل، لأن من الصعب عليهم سياسياً الموافقة على الخضوع للإنذار الروسي.

بدوره، أوضح يوشكوف أن "ثمن المشكلة عند العديد من البلدان مرتفع للغاية، هل تبقى دون كهرباء وتدفئة أم لا"، مضيفاً "إذا رفض الاتحاد الأوروبي شراء الغاز الروسي مقابل الروبل، فمن المرجح ألا تعزل موسكو الأوروبيين عن الغاز فقط، بل وعن الفحم أيضاً. ولن تخسر أوروبا أحد مورديها الرئيسيين فحسب، بل ستصبح أسعار الغاز من الموردين الآخرين باهظة. وسيكون هناك عجز عالمي حاد وأزمة طاقة عالمية».

ولكن إذا لم يتخذ أعضاء الاتحاد الأوروبي قراراً بالإجماع، فلن يكون الانتقال إلى الروبل ممنوعاً في المطلق. وفي هذا الإطار، قال يشكوف: "السياسيون الأوروبيون سيقولون: دعوا الشركات التجارية تقرر هذه المسألة بنفسها. فهذا شأنها، وستوافق الشركات على التحول إلى الروبل لأسباب اقتصادية. سيغير السياسيون الأمر فتفوز روسيا تكتيكياً، لكنها ستخسر استراتيجياً، لأن أوروبا ستظل ترفض الهيدروكربونات الروسية». وفوض الاتحاد الأوروبي للمفوضية الأوروبية شراء الطاقة بشكل مشترك للاتحاد الأوروبي بأكمله. وقال يوشكوف إن "تفويض مشتر واحد للغاز سيؤدي إلى تدمير نظام العقد الحالي بأكمله"، مضيفاً أن "هذه الحيلة لن تنجح مع موردي الغاز الطبيعي المسال، فبمجرد أن يقول الأوروبيون إنهم سيدفعون بشكل مشروط 500 دولار، وليس 1000 دولار، فإن الغاز الطبيعي المسال سيذهب إلى آسيا، حيث سيدفعون 1000 دولار». وأضاف "الاتحاد الأوروبي يعتقد أن مشترياً واحداً سيكون قادراً على إملاء شروطه على شركة غازبروم. لكن موقف موسكو حازم، ولا تنوي التراجع».

دائرة التنمية الاقتصادية
DEPARTMENT OF ECONOMIC DEVELOPMENT

العدد ١٣٥٠٦ بتاريخ ٢٠٢٢/٣/٣٠

إعـــــلان

تعلن دائـرة التنمية الاقتصادية بان السـادة/برج الابيض لاعمال السيراميك

رخصة رقم: CN 2304318 قد تقدموا الينا بطلب

تعديل الشركاء تنازل وبيع

اضافة حسن عبدالله ابراهيم محمد البلوشي ١٠٠٪

تعديل الشركاء تنازل وبيع

حذف سيف احمد ابراهيم محمد البلوشي

فعلى كل من له حق او اعتراض على هذا الاعلان مراجعة دائرة التنمية الاقتصادية خلال أربعة عشر يوماً من تاريخ نشر هذا الاعلان والا فان الدائرة غير مسؤولة عن اي حق او دعوى بعد انقضاء هذه المدة حيث ستستكمل الاجراءات المطلوبة

قطاع الشؤون التجارية (أبوظبي)

دائرة التنمية الاقتصادية
DEPARTMENT OF ECONOMIC DEVELOPMENT

العدد ١٣٥٠٦ بتاريخ ٢٠٢٢/٣/٣٠

إعلان تصفية شركة

نوع الشركة: شركة ذات مسؤولية محدودة

الاسم التجاري: جواندر للوساطة التجارية ذ.م.م

عنوان الشركة: جزيرة أبوظبي شرق 18-0.1 مبنى السيد سلطان سحمي جابر مفرح واخرين

رقم القيد في السجل الاقتصادي: CN 2646606

التعديل الذي طرأ على الشركة:

1 - حل وتصفية الشركة

2 - تعيين السادة/مكتب دلتا لتدقيق الحسابات ، كمصفي قانوني للشركة بتاريخ: 2022/3/28 وذلك بناء على قرار محضر الجمعية العمومية غير العادية الموثق لدى كاتب العدل بالرقم: 2205013052

تاريخ التعديل: 2022/3/28

فعلى كل من له حق او اعتراض على هذا الاعلان مراجعة المصفي المعين خلال مدة 30 يوما من تاريخ نشر هذا الاعلان.

قطاع الشؤون التجارية

دائرة التنمية الاقتصادية
DEPARTMENT OF ECONOMIC DEVELOPMENT

العدد ١٣٥٠٦ بتاريخ ٢٠٢٢/٣/٣٠

إعـــــلان

تعلن دائـرة التنمية الاقتصادية بان السـادة/بي يونيك بتويك

رخصة رقم: CN 3975176 قد تقدموا الينا بطلب

الغاء رخصة

فعلى كل من له حق او اعتراض على هذا الاعلان مراجعة دائرة التنمية الاقتصادية خلال اسبوع من تاريخ نشر هذا الاعلان والا فان الدائرة غير مسؤولة عن اي حق او دعوى بعد انقضاء المدة حيث ستستكمل الاجراءات المطلوبة

قطاع الشؤون التجارية (أبوظبي)

دائرة التنمية الاقتصادية
DEPARTMENT OF ECONOMIC DEVELOPMENT

العدد ١٣٥٠٦ بتاريخ ٢٠٢٢/٣/٣٠

إعلان تصفية شركة

نوع الشركة: شركة ذات مسؤولية محدودة

الاسم التجاري: ابادر كوفي شوب ذ.م.م

عنوان الشركة: أبوظبي - الشهامة - المالك/سهيل زايد سويد المنصوري 5636 - ق 99 - محل 9+10

رقم القيد في السجل الاقتصادي: CN 1014372

التعديل الذي طرأ على الشركة:

1 - حل وتصفية الشركة

2 - تعيين السادة/الهاملي ومشاركوه محاسبون قانونيون ، كمصفي قانوني للشركة بتاريخ: 2022/3/16 وذلك بناء على قرار محضر الجمعية العمومية غير العادية الموثق لدى كاتب العدل بالرقم: 2250007723

تاريخ التعديل: 2022/3/28

فعلى كل من له حق او اعتراض على هذا الاعلان مراجعة المصفي المعين خلال مدة 30 يوما من تاريخ نشر هذا الاعلان.

قطاع الشؤون التجارية

دائرة التنمية الاقتصادية
DEPARTMENT OF ECONOMIC DEVELOPMENT

العدد ١٣٥٠٦ بتاريخ ٢٠٢٢/٣/٣٠

إعـــــلان

تعلن دائـرة التنمية الاقتصادية بان السـادة/محل رقم (25) لتجارة الخضار والفواكه رخصة رقم: CN 1104148 قد تقدموا الينا بطلب

تعديل وكيل خدمات / حذف مبارك على مليفى العزيزى

تعديل شكل قانوني / من مؤسسة فردية إلى شركة الشخص الواحد ذ م م

تعديل إسم تجاري من/ محل رقم (25) لتجارة الخضار والفواكه

SHOP NO. (25) VEGETABLE & FRUIT TRADING

إلى /محل رقم 25 لتجارة الخضار والفواكه - شركة الشخص الواحد ذ م م

SHOP NO 25 VEGETABLE & FRUIT TRADING- SOLE PROPRIETORSHIP L.L.C

فعلى كل من له حق او اعتراض على هذا الاعلان مراجعة دائرة التنمية الاقتصادية خلال أربعة عشر يوماً من تاريخ نشر هذا الاعلان والا فان الدائرة غير مسؤولة عن اي حق او دعوى بعد انقضاء هذه المدة حيث ستستكمل الاجراءات المطلوبة

قطاع الشؤون التجارية (أبوظبي)

دائرة التنمية الاقتصادية
DEPARTMENT OF ECONOMIC DEVELOPMENT

العدد ١٣٥٠٦ بتاريخ ٢٠٢٢/٣/٣٠

إعـــــلان

تعلن دائـرة التنمية الاقتصادية بان السـادة/مركز الدكتور مازن لجراحة اليوم الواحد ذ.م.م رخصة رقم: CN 2539574 قد تقدموا الينا بطلب

تعديل نسب الشركاء / امانى اسماعيل ابراهيم الدورى من ٢٤ ٪ إلى ٤٠٪

تعديل نسب الشركاء / مازن توفيق سلمان من ٢٥ ٪ إلى ٦٠٪

تعديل الشركاء تنازل وبيع / حذف فارس محمد احمد عاتق الباكرى

تعديل إسم تجاري من/ مركز الدكتور مازن لجراحة اليوم الواحد ذ.م.م

DR. MAZEN ONE DAY CARE SURGERY L.L.C

إلى/ مركز بيوتي تريك لجراحة اليوم الواحد ذ.م.م

BEAUTY TRICK ONE DAY CARE SURGERY CENTRE L.L.C

تعديل نشاط / إضافة حالات جراحة اليوم الواحد ٨٦٢٠٠٢٦

تعديل نشاط / حذف جراحات التجميل ٨٦٢٠٠١٦

فعلى كل من له حق او اعتراض على هذا الاعلان مراجعة دائرة التنمية الاقتصادية خلال أربعة عشر يوماً من تاريخ نشر هذا الاعلان والا فان الدائرة غير مسؤولة عن اي حق او دعوى بعد انقضاء هذه المدة حيث ستستكمل الاجراءات المطلوبة

قطاع الشؤون التجارية (أبوظبي)

دائرة التنمية الاقتصادية
DEPARTMENT OF ECONOMIC DEVELOPMENT

العدد ١٣٥٠٦ بتاريخ ٢٠٢٢/٣/٣٠

إعـــــلان

تعلن دائـرة التنمية الاقتصادية بان السـادة/مصبغة هاي ليفل الاوتوماتيكية

رخصة رقم: CN 1143034 قد تقدموا الينا بطلب

تعديل الشركاء تنازل وبيع / إضافة فتحيه رشدى توفيق شعت ١٠٠٪

تعديل وكيل خدمات / إضافة صالح منيف عبدالله محمد الجابرى

تعديل الشركاء تنازل وبيع

حذف عبدالحميد محمد عبدالحميد الحوسنى

فعلى كل من له حق او اعتراض على هذا الاعلان مراجعة دائرة التنمية الاقتصادية خلال أربعة عشر يوماً من تاريخ نشر هذا الاعلان والا فان الدائرة غير مسؤولة عن اي حق او دعوى بعد انقضاء هذه المدة حيث ستستكمل الاجراءات المطلوبة

قطاع الشؤون التجارية (أبوظبي)

دائرة التنمية الاقتصادية
DEPARTMENT OF ECONOMIC DEVELOPMENT

العدد ١٣٥٠٦ بتاريخ ٢٠٢٢/٣/٣٠

إعـــــلان

تعلن دائـرة التنمية الاقتصادية بان السـادة/مطعم سمارت تالاشيري

رخصة رقم: CN 3676521 قد تقدموا الينا بطلب

تعديل إسم تجاري من/ مطعم سمارت تالاشيري

SMART THALASSERY RESTAURANT

إلى/ مطعم الفهم للمندي

AL FAHAAM MANDI RESTAURANT

فعلى كل من له حق او اعتراض على هذا الاعلان مراجعة دائرة التنمية الاقتصادية خلال أربعة عشر يوماً من تاريخ نشر هذا الاعلان والا فان الدائرة غير مسؤولة عن اي حق او دعوى بعد انقضاء هذه المدة حيث ستستكمل الاجراءات المطلوبة

قطاع الشؤون التجارية (أبوظبي)

دائرة التنمية الاقتصادية
DEPARTMENT OF ECONOMIC DEVELOPMENT

العدد ١٣٥٠٦ بتاريخ ٢٠٢٢/٣/٣٠

إعـــــلان

تعلن دائـرة التنمية الاقتصادية بان السـادة/كافتيريا تي تينت

رخصة رقم: CN 3995014 قد تقدموا الينا بطلب

تعديل إسم تجاري من/ كافتيريا تي تينت

TEA TENT CAFETERIA

إلى/ كافتيريا ون اند هافويتش

ONE AND HALFWICH CAFETERIA

فعلى كل من له حق او اعتراض على هذا الاعلان مراجعة دائرة التنمية الاقتصادية خلال أربعة عشر يوماً من تاريخ نشر هذا الاعلان والا فان الدائرة غير مسؤولة عن اي حق او دعوى بعد انقضاء هذه المدة حيث ستستكمل الاجراءات المطلوبة

قطاع الشؤون التجارية (أبوظبي)

دائرة التنمية الاقتصادية
DEPARTMENT OF ECONOMIC DEVELOPMENT

العدد ١٣٥٠٦ بتاريخ ٢٠٢٢/٣/٣٠

إعـــــلان

تعلن دائـرة التنمية الاقتصادية بان السـادة/سوبر ماركت مدينة سونابور - ذ م م

رخصة رقم: CN 1169882 قد تقدموا الينا بطلب

تعديل إسم تجاري من/ سوبر ماركت مدينة سونابور - ذ م م

SONAPUR AL MADEENA SUPERMARKET - L L C

إلى/ راينبو هايبرماركت ذ.م.م

RAINBOW HYPERMARKET L.L.C

تعديل عنوان / من أبوظبي ابو ظبي - المصفح الصناعية - م 34 - قطعه رقم 1 - بناية : الشيخ حمدان بن زايد ال نهيان إلى أبوظبي مصفح مصفح 10 202200669389 202200669389 جباره حسن مطر

تعديل نشاط / إضافة بيع الأسماك و الحيوانات البحرية الطازجة - بالتجزئة ٤٧٢١٠٠٦

فعلى كل من له حق او اعتراض على هذا الاعلان مراجعة دائرة التنمية الاقتصادية خلال أربعة عشر يوماً من تاريخ نشر هذا الاعلان والا فان الدائرة غير مسؤولة عن اي حق او دعوى بعد انقضاء هذه المدة حيث ستستكمل الاجراءات المطلوبة

قطاع الشؤون التجارية (أبوظبي)

دائرة التنمية الاقتصادية
DEPARTMENT OF ECONOMIC DEVELOPMENT

العدد ١٣٥٠٦ بتاريخ ٢٠٢٢/٣/٣٠

إعـــــلان

تعلن دائـرة التنمية الاقتصادية بان السـادة/مطعم جينياس - شركة الشخص الواحد ذ م م رخصة رقم: CN 2933312 قد تقدموا الينا بطلب

تعديل الشركاء تنازل وبيع / إضافة محمد خليل ابراهيم فياض ١٠٠٪

تعديل الشركاء تنازل وبيع / حذف مهند احمد راشد رحمه الحنطوبى

تعديل لوحه الإعلان / إجمالي من مساحة null×null الى ١×١

تعديل شكل قانوني / من شركة الشخص الواحد ذ م م إلى مؤسسة مهنية

تعديل إسم تجاري من/ مطعم جينياس - شركة الشخص الواحد ذ م م

GENIUS RESTAURANT - SOLE PROPRIETORSHIP L.L.C

إلى / مطعم سفورنو للبيتزا و الباستا

SFORNO PIZZA & PASTA RESTAURANT

فعلى كل من له حق او اعتراض على هذا الاعلان مراجعة دائرة التنمية الاقتصادية خلال أربعة عشر يوماً من تاريخ نشر هذا الاعلان والا فان الدائرة غير مسؤولة عن اي حق او دعوى بعد انقضاء هذه المدة حيث ستستكمل الاجراءات المطلوبة

قطاع الشؤون التجارية (أبوظبي)

دائرة التنمية الاقتصادية
DEPARTMENT OF ECONOMIC DEVELOPMENT

العدد ١٣٥٠٦ بتاريخ ٢٠٢٢/٣/٣٠

إعـــــلان

تعلن دائـرة التنمية الاقتصادية بان السـادة/لوكاس لتجارة قطع غيار السيارات - شركة الشخص الواحد ذ م م رخصة رقم: CN 1013068 قد تقدموا الينا بطلب

تعديل الشركاء تنازل وبيع / إضافة جابر جاسم سيف الجلاف المهيرى ٥١٪

تعديل الشركاء تنازل وبيع / إضافة مايزه سيد على سودهير ٤٩٪

تعديل الشركاء تنازل وبيع / حذف جابر جاسم سيف الجلاف المهيرى

تعديل رأس المال / من null إلى ١٥٠٠٠٠

تعديل لوحه الإعلان / إجمالي من مساحة ١×٤,٠٠ الى ١×١

تعديل شكل قانوني / من شركة الشخص الواحد ذ م م إلى شركة ذات مسؤولية محدودة

تعديل إسم تجاري من/ لوكاس لتجارة قطع غيار السيارات - شركة الشخص الواحد ذ م م

LOCUS AUTOMOTIVE PARTS TRADING - SOLE PROPRIETORSHIP L.L.C

إلى/ لوكاس لتجارة قطع غيار السيارات ذ.م.م

LOCUS AUTOMOTIVE SPARE PARTS TRADING L.L.C.

فعلى كل من له حق او اعتراض على هذا الاعلان مراجعة دائرة التنمية الاقتصادية خلال أربعة عشر يوماً من تاريخ نشر هذا الاعلان والا فان الدائرة غير مسؤولة عن اي حق او دعوى بعد انقضاء هذه المدة حيث ستستكمل الاجراءات المطلوبة

قطاع الشؤون التجارية (أبوظبي)

دائرة التنمية الاقتصادية
DEPARTMENT OF ECONOMIC DEVELOPMENT

العدد ١٣٥٠٦ بتاريخ ٢٠٢٢/٣/٣٠

إعـــــلان

تعلن دائـرة التنمية الاقتصادية بان السـادة/جود داي لتجارة الملابس الجاهزة

رخصة رقم: CN 1034999 قد تقدموا الينا بطلب

تعديل الشركاء تنازل وبيع / إضافة سفير فاديكانديل سليمان ١٠٠٪

تعديل الشركاء تنازل وبيع / حذف محمد عبدالرزاق محمد مشكال العوضى

تعديل شكل قانوني / من مؤسسة فردية إلى شركة الشخص الواحد ذ م م

تعديل إسم تجاري من/ جود داي لتجارة الملابس الجاهزة

GOOD DAY READY MADE TRADING

إلى/ جود داي لتجارة الملابس الجاهزة - شركة الشخص الواحد ذ م م

GOOD DAY READY MADE TRADING - SOLE PROPRIETORSHIP L.L.C

فعلى كل من له حق او اعتراض على هذا الاعلان مراجعة دائرة التنمية الاقتصادية خلال أربعة عشر يوماً من تاريخ نشر هذا الاعلان والا فان الدائرة غير مسؤولة عن اي حق او دعوى بعد انقضاء هذه المدة حيث ستستكمل الاجراءات المطلوبة

قطاع الشؤون التجارية (أبوظبي)

دائرة التنمية الاقتصادية
DEPARTMENT OF ECONOMIC DEVELOPMENT

العدد ١٣٥٠٦ بتاريخ ٢٠٢٢/٣/٣٠

إعـــــلان

تعلن دائـرة التنمية الاقتصادية بان السـادة/بومكين للخضروات والفواكه

رخصة رقم: CN 2622074 قد تقدموا الينا بطلب

تعديل إسم تجاري من/ بومكين للخضروات والفواكه

PUMPKIN VEGETABLES AND FRUITS

إلى/ بومكين لتجارة المواد الغذائية

PUMKIN FOODSTUFF TRADING

تعديل نشاط / إضافة بيع الأسماك و الأغذية البحرية المجمدة - بالتجزئة ٤٧٢١٠٠٧

تعديل نشاط / إضافة بيع الخبز ومنتجات المخابز - بالتجزئة ٤٧٢١٠١٣

تعديل نشاط / إضافة بيع التوابل و البهارات - بالتجزئة ٤٧٢١٠٣٠

تعديل نشاط / إضافة بيع المواد الغذائية المجمدة - بالتجزئة ٤٧٢١٠٣٣

تعديل نشاط / إضافة بيع البيض - بالتجزئة ٤٧٢١٠٠٣

تعديل نشاط / إضافة بيع السمن والزيوت النباتية - بالتجزئة ٤٧٢١٠٢٩

تعديل نشاط / إضافة بيع الأرز - بالتجزئة ٤٧٢١٠٣١

تعديل نشاط / إضافة بيع الخضار و الفواكه المجففة - بالتجزئة ٤٧٢١٠٢٠

تعديل نشاط / إضافة بيع المنكهات ومكسبات الطعام (المركزات الغذائية) - بالتجزئة ٤٧٢١٠٣٥

تعديل نشاط / إضافة بيع الصابون ومستحضرات العناية بالشعر - بالتجزئة ٤٧٧٢٠١٢

تعديل نشاط / إضافة مشروبات باردة و ساخنة ٥٦٣٠٠٤

تعديل نشاط / إضافة بيع السجائر والتبغ ومنتجاته - بالتجزئة ٤٧٣٠٠١

فعلى كل من له حق او اعتراض على هذا الاعلان مراجعة دائرة التنمية الاقتصادية خلال أربعة عشر يوماً من تاريخ نشر هذا الاعلان والا فان الدائرة غير مسؤولة عن اي حق او دعوى بعد انقضاء هذه المدة حيث ستستكمل الاجراءات المطلوبة

قطاع الشؤون التجارية (أبوظبي)

دائرة التنمية الاقتصادية
DEPARTMENT OF ECONOMIC DEVELOPMENT

العدد ١٣٥٠٦ بتاريخ ٢٠٢٢/٣/٣٠

إعـــــلان

تعلن دائـرة التنمية الاقتصادية بان السـادة/اي في اس جلوبال

رخصة رقم: CN 1485100 قد تقدموا الينا بطلب

تعديل الشركاء تنازل وبيع

إضافة اوجاسويتاراجى ساتياجيت سينه جايكواد ابهايسينه راجى بهونسلى ٦٠٪

تعديل الشركاء تنازل وبيع

ساتياجيت سينغ دوليب سينغ جائكواد من مالك إلى شريك

تعديل نسب الشركاء / ساتياجيت سينغ دوليب سينغ جائكواد من ١٠٠ ٪ إلى ٤٠٪

تعديل وكيل خدمات / حذف فاطمه محمد اسماعيل المرزوقى

تعديل رأس المال / من null إلى ١٥٠٠٠٠

تعديل شكل قانوني / من مؤسسة فردية إلى شركة ذات مسؤولية محدودة

تعديل إسم تجاري من/ اي في اس جلوبال

IVS GLOBAL

إلى/ اي في اس جلوبال ذ.م.م

IVS GLOBAL L.L.C

فعلى كل من له حق او اعتراض على هذا الاعلان مراجعة دائرة التنمية الاقتصادية خلال أربعة عشر يوماً من تاريخ نشر هذا الاعلان والا فان الدائرة غير مسؤولة عن اي حق او دعوى بعد انقضاء هذه المدة حيث ستستكمل الاجراءات المطلوبة

قطاع الشؤون التجارية (أبوظبي)

دائرة التنمية الاقتصادية
DEPARTMENT OF ECONOMIC DEVELOPMENT

العدد ١٣٥٠٦ بتاريخ ٢٠٢٢/٣/٣٠

إعـــــلان

تعلن دائـرة التنمية الاقتصادية بان السـادة/انسايدر للانظمة التكنولوجية

رخصة رقم: CN 2883874 قد تقدموا الينا بطلب

تعديل الشركاء تنازل وبيع / إضافة رضوان سراج سراج على ٤٩٪

تعديل الشركاء تنازل وبيع / إضافة انسايدر لتمثيل الشركات ذ.م.م

INSIDER REPRESENTATION OF COMPANIES L.L.C.

تعديل الشركاء تنازل وبيع / حذف سلطان عبدالله بدر سيف البوسعيدى

تعديل رأس المال / من null إلى ٥٠٠٠٠

تعديل شكل قانوني / من مؤسسة فردية إلى شركة ذات مسؤولية محدودة

تعديل إسم تجاري من/ انسايدر للانظمة التكنولوجية

INSIDER TECHNOLOGY SYSTEMS

إلى/ انسايدر للتكنولوجيا ذ.م.م

INSIDER TECHNOLOGY LLC

فعلى كل من له حق او اعتراض على هذا الاعلان مراجعة دائرة التنمية الاقتصادية خلال أربعة عشر يوماً من تاريخ نشر هذا الاعلان والا فان الدائرة غير مسؤولة عن اي حق او دعوى بعد انقضاء هذه المدة حيث ستستكمل الاجراءات المطلوبة

قطاع الشؤون التجارية (أبوظبي)

دائرة التنمية الاقتصادية
DEPARTMENT OF ECONOMIC DEVELOPMENT

العدد ١٣٥٠٦ بتاريخ ٢٠٢٢/٣/٣٠

إعـــــلان

تعلن دائـرة التنمية الاقتصادية بان السـادة/جى فورس للتجارة

رخصة رقم: CN 2754613 قد تقدموا الينا بطلب

تعديل الشركاء تنازل وبيع / إضافة ياسر خان شمشير خان ١٠٠٪

تعديل وكيل خدمات / إضافة تريم محمد حمد ابراهيم الزعابى

تعديل الشركاء تنازل وبيع / حذف نورا عبدالله محمد على المزروعى

تعديل نوع نرخصة / من تجارية إلى حرفية

تعديل إسم تجاري من/ جى فورس للتجارة

GFORCE TRADING

إلى/ سى كي ديزاين للتطريز

CK DESIGN EMBROIDERY

تعديل نشاط / إضافة تطريز الملابس الجاهزة ١٤١٠٩٠٢

تعديل نشاط / حذف تجارة الملابس الرجالية الجاهزة - بالجملة ٤٦٤١٢٠١

فعلى كل من له حق او اعتراض على هذا الاعلان مراجعة دائرة التنمية الاقتصادية خلال أربعة عشر يوماً من تاريخ نشر هذا الاعلان والا فان الدائرة غير مسؤولة عن اي حق او دعوى بعد انقضاء هذه المدة حيث ستستكمل الاجراءات المطلوبة

قطاع الشؤون التجارية (أبوظبي)

دائرة التنمية الاقتصادية
DEPARTMENT OF ECONOMIC DEVELOPMENT

العدد ١٣٥٠٦ بتاريخ ٢٠٢٢/٣/٣٠

إعـــــلان

تعلن دائـرة التنمية الاقتصادية بان السـادة/ريدكى للمقاولات العامة رخصة رقم: CN 2495313 قد تقدموا الينا بطلب

تعديل الشركاء تنازل وبيع

اضافة خلفان محمد راشد محمد المنصوري ١٠٠٪

تعديل الشركاء تنازل وبيع

حذف مريم خلفان محمد راشد المنصوري

فعلى كل من له حق او اعتراض على هذا الاعلان مراجعة دائرة التنمية الاقتصادية خلال أربعة عشر يوماً من تاريخ نشر هذا الاعلان والا فان الدائرة غير مسؤولة عن اي حق او دعوى بعد انقضاء هذه المدة حيث ستستكمل الاجراءات المطلوبة

قطاع الشؤون التجارية (أبوظبي)

دائرة التنمية الاقتصادية
DEPARTMENT OF ECONOMIC DEVELOPMENT

العدد ١٣٥٠٦ بتاريخ ٢٠٢٢/٣/٣٠

إعـــــلان

تعلن دائـرة التنمية الاقتصادية بان السـادة/عثمان جول لتركيب الالمنيوم

رخصة رقم: CN 1070293 قد تقدموا الينا بطلب

الغاء رخصة

فعلى كل من له حق او اعتراض على هذا الاعلان مراجعة دائرة التنمية الاقتصادية خلال اسبوع من تاريخ نشر هذا الاعلان والا فان الدائرة غير مسؤولة عن اي حق او دعوى بعد انقضاء المدة حيث ستستكمل الاجراءات المطلوبة

قطاع الشؤون التجارية (أبوظبي)

دائرة التنمية الاقتصادية
DEPARTMENT OF ECONOMIC DEVELOPMENT

العدد ١٣٥٠٦ بتاريخ ٢٠٢٢/٣/٣٠

إعـــــلان

تعلن دائـرة التنمية الاقتصادية بان السـادة/انسايدر للمقاولات العامة

رخصة رقم: CN 4070896 قد تقدموا الينا بطلب

تعديل الشركاء تنازل وبيع / إضافة رضوان سراج سراج على ٤٩٪

INSIDER REPRESENTATION OF COMPANIES L.L.C.

تعديل الشركاء تنازل وبيع / إضافة انسايدر لتمثيل الشركات ذ.م.م

تعديل الشركاء تنازل وبيع / حذف سلطان عبدالله بدر سيف البوسعيدى

تعديل رأس المال / من null إلى ٥٠٠٠٠

تعديل شكل قانوني / من مؤسسة فردية إلى شركة ذات مسؤولية محدودة

تعديل إسم تجاري من/ انسايدر للمقاولات العامة

INSIDER GENERAL CONTRACTING

إلى/ انسايدر للمقاولات العامة ذ.م.م

INSIDER GENERAL CONTRACTING - LLC

فعلى كل من له حق او اعتراض على هذا الاعلان مراجعة دائرة التنمية الاقتصادية خلال أربعة عشر يوماً من تاريخ نشر هذا الاعلان والا فان الدائرة غير مسؤولة عن اي حق او دعوى بعد انقضاء هذه المدة حيث ستستكمل الاجراءات المطلوبة

قطاع الشؤون التجارية (أبوظبي)

مجلس أبوظبي الرياضي يطلق مشروع الرياضات التراثية للأجيال الواعدة

•• أبوظبي –وام:

أطلق مجلس أبوظبي الرياضي بالتعاون مع أندية أبوظبي للصقارين، وأبوظبي للرياضات البحرية، وأبوظبي للفروسية، مشروع الرياضات التراثية للأجيال الواعدة "صقار أبوظبي"، و"نوخذة أبوظبي"، و"فارس أبوظبي"، وذلك بهدف ترسيخ ثقافة الرياضات التراثية وتنشئة أجيال المستقبل بمفاهيم الموروث الوطني الأصيل والسعي لغرسها في وجدان الأجيال، امتدادا لمسيرة الآباء والأجداد ورحلتهم الثرية في الرياضات التراثية.

يتضمن المشروع برامج تدريبية وتأهيلية للمشاركين تحت إشراف نخبة من المدربين الذين يسعون لنقل المعرفة والتأكيد على دور ومكانة الرياضات التراثية وإسهاماتها الفاعلة منذ التأسيس وصولا للوقت الراهن .

و يقدم مجموعة كبيرة من القواعد والأساسيات التي تخص كل رياضة، ما يسهم في دعم المشاركين بمعارف متكاملة عن كل رياضة وأدواتها وقيمها وفنونها وطرق التعامل بمفاهيمها بمختلف الرحلات البرية والسباقات البحرية والفروسية.

يستهدف المشروع الجديد فئة الناشئين من طلبة وطالبات المدارس، وذلك بالتعاون مع مؤسسة الإمارات للتعليم المدرسي وفي ظل حرص مجلس أبوظبي الرياضي على دعم مسيرة الطلاب من أجيال المجتمع بقيم الرياضات التراثية وتعريفهم برحلة المؤسسين ومسيرة الآباء والأجداد ونقل الموروث التاريخي لهم وتدريبهم على قواعد وأسس ومهارة كل رياضة.

شهدت المرحلة الأولى من المشروع انطلاق صقار أبوظبي في نادي أبوظبي للصقارين وذلك تحت إشراف محمد علي الرميثي مدير الأنشطة والبرامج في النادي .. واستقطب مشاركة طلابية مميزة على مدار شهرين .. ومن المنتظر استئناف البرنامج بمرحلته الثانية ابتداء من سبتمبر المقبل ويمتد حتى نهاية الموسم.

في المقابل يبدأ برنامج "نوخذة أبوظبي" في مدرسة الشراع بنادي أبوظبي للرياضات البحرية ابتداء من شهر مايو المقبل ويستمر حتى نهاية موسم الأنشطة الرياضية في النادي.

إلى جانب ذلك ينطلق برنامج فارس أبوظبي في نادي أبوظبي للفروسية ابتداء من شهر مايو أيضا على أن تنطلق المرحلة الثانية في سبتمبر وتستمر حتى نهاية الموسم الرياضي في النادي.

من جانبه أعرب طلال الهاشمي المدير التنفيذي لقطاع التطوير الرياضي في مجلس أبوظبي الرياضي عن سعادته بإطلاق مشروع الرياضات التراثية للأجيال الواعدة و الذي يسعى لرفد الجيل الجديد بالقيم الأصيلة و مفاهيم الموروث الوطني وتعريفهم بأهمية الرياضات التراثية ومكانتها الرائدة في مجتمع الإمارات.

وأوضح الهاشمي أن الإعلان عن "صقار أبوظبي"، و"نوخذة أبوظبي" و"فارس أبوظبي" ، يمثل تأكيدا مهما على ضرورة تواصل وتبني الأجيال الواعدة لثقافة ومسيرة رياضات الآباء والأجداد لما فيها من دروس وعبر ومهارات مهمة في الحياة.. و يعكس المشروع امتدادا حقيقيا للخطط الحكومية الداعمة للحفاظ على التراث الوطني من خلال إشراك الفئات الناشئة وأجيال المستقبل للتفاعل بالرياضات التراثية التي تنمي القدرات والمهارات الشخصية للأجيال، معربا عن شكره للأندية ودورها المهم في التعاون لإطلاق المشروع وبرامجه الهادفة.

راشد بن حميد يستقبل رئيس الفيفا في إكسبو 2020 دبي

•• دبي–وام:

استقبل الشيخ راشد بن حميد النعيمي، رئيس مجلس إدارة اتحاد الإمارات لكرة القدم، جياني إنفانتينو رئيس الاتحاد الدولي لكرة القدم "الفيفا"، في "إكسبو 2020 دبي"، بحضور خلفان جمعة بلهول وإبراهيم سلمان الحمادي عضوي مجلس الإدارة، ومحمد عبدالله هزام الظاهري، الأمين العام للاتحاد.

وقام الشيخ راشد بن حميد النعيمي وجياني إنفانتينو بزيارة جناح دولة الإمارات، حيث استقبلتهم معالي نورة بنت محمد الكعبي وزيرة الثقافة والشباب، مفوض عام جناح الدولة في معرض "إكسبو 2020 دبي"، واطلع رئيس الاتحاد الدولي لكرة القدم على ما يقدمه الجناح، الذي كان من الوجهات البارزة، كما زارا الجناح الإيطالي إلى جانب عدد من أبرز المعالم في "إكسبو 2020 دبي".

كما حضر إنفانتينو جانباً من جلسات القمة العالمية للحكومات، التي تعقد برعاية صاحب السمو الشيخ محمد بن راشد آل مكتوم نائب رئيس الدولة رئيس مجلس الوزراء حاكم دبي "رعاه الله" ، في مركز دبي للمعارض في "إكسبو 2020 دبي"، بالشراكة مع عدد من المنظمات الدولية، والمؤسسات التكنولوجية العالمية، والشركات الرائدة، والمؤسسات المجتمعية، التي تعنى بابتكار الحلول للتحديات التي تواجه المجتمعات الإنسانية.

وأكد الشيخ راشد بن حميد النعيمي، أن العلاقة التي تجمعنا مع الاتحاد الدولي لكرة القدم متينة وراسخة، وهي نابعة من الحضور الدولي البارز لدولة الإمارات في كافة المجالات، وريادتها العالمية، كما أن زيارة إنفانتينو تحديداً، تعكس القيمة المهمة لإكسبو 2020 دبي، الذي حقق نجاحات نالت صدى كبيرًا، وأصبح مركزاً لصناعة المستقبل في العالم، من خلال الزيارة القياسية لملايين البشر، وما قدمته أجنحة الدول المشاركة، والختام مع القمة العالمية للحكومات، الذي يترجم طموحات الإمارات الكبيرة التي لا حدود لها.

3 ميداليات جديدة للإمارات في عربية الجودو بالأردن

•• عمان–وام:

أضاف لاعبو الإمارات 3 ميداليات جديدة بواقع ذهبية وبرونزيتين، ضمن البطولة العربية للجودو للمنتخبات والأندية والتي يسدل عنها الستار اليوم الأربعاء في صالة الأمير راشد بمدينة الحسين بالعاصمة الأردنية عمان.

وتقام البطولة بمشاركة عربية واسعة لأندية الجودو تضم من الإمارات كل من أندية الفجيرة والنصر ، والشرطة وهران والصاعد للرياضات القتالية من الجزائر، والصيد ومؤسسة الاسكندرية من مصر، ونادي الجيش من العراق، والشباب الرياضي ونادي الكويت من الكويت، ومركز ناشئين الفرسان من ليبيا، ونادي مركز بونين الرياضي من فلسطين، و نادي بردى دمشق من سوريا، ونادي شرارة لحج ونادي الشرطة ونادي نمر الرياضي من اليمن بجانب أندية الأردن.

وجاءت ميداليات الإمارات عن طريق لاعب الفجيرة عبد الرحمن أحمد علي بحصوله على ذهبية وزن تحت 38 كجم، وزميله عبد الله الكياني بحصوله على برونزية وزن تحت 60 كجم، بينما نال ماجد المري لاعب النصر برونزية وزن تحت 50كجم، كما حصل عبد الرحمن أحمد لاعب نادي الفجيرة على جائزة أفضل لاعب في فئة الأشبال لأندية الجودو العربية.

وكانت بعثة نادي الفجيرة قد وصلت أمس الاول الإثنين إلى العاصمة الأردنية عمان حيث ضمت كل من المدرب موح صالح الموح، والمدرب اسلام عطوة، وإيهاب استيته اداري الوفد ، والمعالج سيف الدين أبو خليل و7 لاعبين في فئة الاشبال هم : عبد الرحمن أحمد 38 كجم، وعبدالله الكياني 60 كجم، و من الناشئين، سيف الحمادي 50 كجم، ويزن سومر 55 كجم، وعدنان المسماري 60 كجم، محمد المسماري 66 كجم ، ومحمد الصفداني 81 كجم.

بينما ضمت بعثة نادي النصر 4 لاعبين وهم محمد العليلي 73 كجم، ماجد المري 50 كجم، وعيد الشعالي 55 كجم وعلي المري 60 كجم.

بدعم مع مجلس دبي الرياضي

32 فريقًا من مختلف قارات العالم يشاركون في «كأس مينا لكرة القدم للناشئين» بدبي 9 أبريل

•• دبي–الفجر:

أعلن مجلس دبي الرياضي عن تنظيم بطولة "كأس مينا لكرة القدم" التي تنظمها شركة سي بي إف بيرفورمانس بدعم مجلس دبي الرياضي ملاعب جبل علي للجولف والرماية خلال الفترة من 9 إلى 11 أبريل 2022 ويتنافس فيها 32 فريقًا من مختلف قارات العالم يتقدمهم فريق ولفرهامبتون الإنجليزي وبوماز المكسيكي وستورم جراز النمساوي.

جاء ذلك خلال المؤتمر الصحفي الذي عقد في مقر مجلس دبي الرياضي وتحدث خلاله أحمد إبراهيم رئيس قسم الفعاليات المجتمعية بمجلس دبي الرياضي، وكريس براون مؤسس كأس مينا، ولوك بلومب مدير أول المبيعات والرياضة والترفيه في نادي ومنتجع جبل علي للجولف والرماية. وقال أحمد إبراهيم: "يسر مجلس دبي الرياضي ان يقدم الدعم الكامل لهذا الحدث الكبير والتعاون مع شركة سي بي إف بيرفورمانس من خلال هذه البطولة، التي تعد نموذجا للعلاقة الناجحة التي نسعى إلى تعزيزها مع القطاع الخاص بهدف نشر ممارسة الرياضة والنشاط البدني في مجتمعنا، والتي تشجع كافة أفراد المجتمع على المشاركة والتفاعل مع الفعاليات الرياضية التي نحرص على تنظيمها ودعمها، وتوفر هذه البطولة الفرصة للاعبين الناشئين لخوض منافسات مع فرق من مختلف المدارس الكروية والاحتكاك مع مواهب مهارية جديدة مما يساهم في رفع مستوى اللعب لدى لاعبينا، ونؤكد حرص مجلس دبي الرياضي على تقديم الدعم وتوفير كل سبل النجاح لهذا الحدث".

وأضاف أحمد إبراهيم: "ستقام العديد من الفعاليات على هامش البطولة منها دورة للمدربين، كما ستقام بطولة ألعاب الكترونية للمشاركين، وسيتم تنظيم ملتقى ثقافي للاعبين الأجانب لتعريفهم بتراث وثقافة دولة الإمارات من خلال زيارة الأماكن التراثية في منطقة الشندغة بالتعاون مع هيئة دبي للثقافة والفنون".

وقال كريس براون ، مؤسس كأس مينا: "يسعدنا أن نجمع بين بعض لاعبي كرة القدم الشباب الواعدين في العالم لبدء الرحلة إلى كأس مينا ، بدءًا من التصفيات المحلية، ونحن على يقين بأن هذه البطولة ستكتسب مكانة كبيرة بين بطولات كرة القدم باعتبارها المسابقة العالمية الأولى لكرة القدم للشباب، وستحقق هذه البطولة نجاحًا كبيرًا على غرار ما حققته بطولة كأس السوبر في أيرلندا الشمالية وبطولة كأس جوثيا في السويد، وذلك بفضل توفر المنشآت والمرافق المصممة على أعلى طراز وبمواصفات عالمية من الدرجة الأولى في دبي، وكذلك الانتشار الواسع للثقافة الرياضية بين كافة أوساط المجتمع في دبي".

وأضاف كريس: "يمكن أن تكون هذه البطولة نقطة انطلاق حقيقية لبطولة عالمية كبرى فهي تمنح الفرق المحلية الفرصة لمواجهة نظرائهم الدوليين والاحتكاك مع مختلف المهارات والمدارس الكروية، وأنا متحمس لرؤية اللاعبين يتنافسون وآمل أن أراهم يمضون في مسيرتهم المهنية في اللعبة وأن يقترب المشجعون في كل مكان من الحدث ويدعم النجوم الصاعدين في أنديتهم من خلال شراكتنا مع كبار اللاعبين- شركات التكنولوجيا ووسائل الإعلام التي انضممنا إليها".

وستشهد النسخة الأولى من البطولة تنافسًا قويًا بين الفرق الشبابية من مختلف قارات العالمي حيث تضم 32 فريقًا من أربع فئات عمرية هي: تحت 12 سنة، وتحت 14 سنة، وتحت 16 سنة، وتحت 18 سنة، وتشارك فيها 24 أكاديمية إماراتية خاصة تأهلت من خلال المنافسات التي أقيمت في شهر نوفمبر الماضي، ومن أبرز الفرق المشاركة في البطولة فريق ولفرهامبتون من إنجلترا، وفريق بوماز من المكسيك، وفريق ستورم جراز من النمسا بالإضافة إلى عدد من الأكاديميات العالمية في الدولة وفي مقدمتها أكاديمية برشلونة ومانشستر سيتي ولاليغا الإسبانية".

ومن جانبه قال لوك بلومب: "نحن سعداء لرعاية واستضافة هذه البطولة المهمة التي تقام لأول مرة وبالشراكة مع مجلس دبي الرياضي ومنظمي البطولة نطمح أن تحقق هذه البطولة أهدافها المرجوة من تطوير مهارات لاعبينا الناشئين من خلال التنافس الشريف مع الفرق من مختلف دول العالم، وسنحرص في نادي ومنتجع جبل علي أن نوفر كل سبل الراحة والسلامة للمشاركين والمنظمين والوفود القادمة مع الفرق".

وعقب المؤتمر الصحفي تم إجراء مراسم قرعة الفرق المشاركة في مختلف الفئات بالبطولة التي أسفرت عن تقسيم الفرق المشاركة في كل فئة إلى مجموعتين تتكون كل مجموعة من أربع فرق.

اشتداد المنافسة لحجز البطاقات الحصرية لجولة «دي دبي وورلد»

•• دبي –وام:

احتدمت المنافسة بين نجوم العالم للجولف من أجل حجز البطاقات الحصرية التي تؤهل أصحاب الأداء الأفضل هذا الموسم للختام الكبير في دبي في شهر نوفمبر القادم، وذلك مع تقدم العديد من الأسماء على الترتيب العام بحسب التصنيف الأسبوعي العالمي لجولة /دي بي وورلد/ التي تقام برعاية جولة موانئ دبي العالمية، وتشهد إقامة 45 بطولة في 24 دولة حول العالم هذا العام. ودخل الأمريكي كولين موريكاوا حامل لقب جولة /دي بي وورلد/ الموسم الماضي، المنافسة بقوة بتقدمه مباشرة نحو المركز الـ 40، بعدما حقق المركز التاسع في بطولة ديل تيكنولوجي الأمريكية هذا الأسبوع، رافعاً رصيده إلى 255.6 نقطة، للتواجد في المواقع المؤهلة إلى بطولة جولة دي بي وورلد التي ستقام في عقارات جميرا للجولف في شهر نوفمبر المقبل، وتعد البطولة الختامية للجولة العالمية.

واستغل الإنجليزي تيريل هاتون مشاركته المركز التاسع مع موريكاوا في ذات البطولة، ليرفع رصيده الإجمالي إلى 682.7 نقطة وضعته بالمركز التاسع بحسب ترتيب /جولة دي دبي وورلد/ لهذا الأسبوع.

وكان الاسكتلندي إيون فيرجسون الرابح الأكبر هذا الأسبوع، بعدما توج بلقب بطولة البنك التجاري قطر ماسترز، ليتقدم من المركز 67 إلى المركز 12 برصيد 588.6 نقطة.

كما استفاد الأمريكي تشايس هانا من حصوله على المركز الثاني في ذات البطولة، ليقفزة من المركز 153 إلى المركز 29 في ترتيب جولة دي بي وورلد برصيد 325.6 نقطة.

وحافظ النرويجي فيكتور هوفلاند على صدارة ترتيب جولة "دي بي وورلد"، برصيد 1،704.5 نقطة، وهو الذي توج بلقب بطولة دبي ديزرت كلاسيك برعاية Slync.io، ويأتي خلفه البلجيكي توماس بيترز الذي حقق لقب أبوظبي إتش إسي بي سي، برصيد 1،456.2 نقطة.

انطلاق الجولة الثانية من بطولة دبي للقوارب الشراعية 22 قدما .. الجمعة

•• دبي-وام:

ينظم نادي دبي الدولي للرياضات البحرية يوم الجمعة المقبل سباق الجولة الثانية من بطولة دبي للقوارب الشراعية المحلية 22 قدماً وذلك ضمن روزنامة الفعاليات في الموسم الرياضي 2021-2022.

كان النادي قد أعلن فتح باب التسجيل للمشاركة في السباق الذي يمثل خاتمة سباقات هذه الفئة في الموسم الحالي 2021-2022 والذي يجمع فئتين الأولى للناشئين من عمر 8 إلى 16 سنة والثانية للشباب تحت 21 سنة وسيتم تتويج أصحاب المراكز الثلاثة في كل فئة وتستمر عملية التسجيل إلكترونيا عبر رابط التسجيل الخاص بالمشاركة والذي أرسل إلى النواخذة والملاك.

وينطلق السباق عصر يوم الجمعة من شواطئ جميرا، حسب معطيات الأحوال الجوية وحركة الرياح وارتفاع الموج حيث يراقب النادي التقارير اليومية المتعلقة بحالة البحر والنشرة البحرية الصادرة من المركز الوطني للإرصاد وعددا من المواقع الإلكترونية المتخصصة في هذا المجال.

عمومية الاتحاد الآسيوي للجوجيتسو تقرر استحداث بطولة سنوية لفئة الشباب

- شمس آسيا تشرق من أبوظبي أبرز الفقرات في ملف إنجازات العام الماضي
- سوريج: دعم الإمارات علامة فارقة في تطور اللعبة بالقارة الآسيوية
- فهد علي: الاتحاد الآسيوي على مشارف مرحلة الحصاد لنتائج مبادراته الرائدة

•• المنامة-وام:

قررت الجمعية العمومية للاتحاد الآسيوي للجوجيتسو استحداث بطولة آسيوية سنوية للشباب، بهدف الاهتمام بمستقبل اللعبة في القارة، وإتاحة الفرصة أمام هذه الفئة للتطور وصقل المهارات. كما اطلعت الجمعية العمومية على أجندة النشاط القاري في 2022 و 2023، ومشاركة الجوجيتسو في دورة الألعاب العالمية في برمنجهام بالولايات المتحدة الأمريكية يوليو المقبل، وآخر الترتيبات الخاصة بمنافسات الجوجيتسو ضمن دورة الألعاب الآسيوية" الآسياد" بمدينة هانج زو الصينية في سبتمبر من العام الجاري.

جاء ذلك خلال الاجتماع الذي عقد أمس بفندق فور سيزونس بالعاصمة البحرينية المنامة بحضور سوريج جوبي نائب رئيس الاتحاد الآسيوي ممثلا عن سعادة عبد المنعم الهاشمي رئيس الاتحادين الإماراتي والآسيوي، النائب الأول لرئيس الاتحاد الدولي، وفهد علي الشامسي أمين عام الاتحادين الإماراتي والآسيوي. كما حضر الجمعية العمومية كل من بانايوتوس ثيودوربوليس رئيس الاتحاد الدولي، وسعادة محمد سالم الظاهري ممثلا لاتحاد الإمارات لجوجيتسو، وخواكيم ثومفارت مدير عام الاتحاد الدولي، وممثلين ل 20 اتحادا وطنيا.

وفي بداية الجمعية العمومية نقل سوريج جوبي تحيات سعادة عبدالمنعم الهاشمي رئيس الاتحاد الآسيوي لكافة الأعضاء، وتمنياته لهم بالتوفيق، وشكره العميق للاتحاد البحريني للجوجيتسو على الاستضافة المميزة للبطولة "الآسيوية 2022"، والجمعية العمومية للاتحاد الآسيوي.. وأكد جوبي أن دعم رئيس الاتحاد الآسيوي والإمارات للجوجيتسو علامة فارقة في نمو وتطور اللعبة في كبرى قارات العالم. واستعرض فهد علي الشامسي جدول أعمال الاجتماع الذي تضمن فيلما تسجيليا عن أهم إنجازات الاتحاد في الفترة الأخيرة، وكانت أهم فقراته تحت عنوان" شمس آسيا تشرق من أبوظبي" حيث استطاعت العاصمة الإماراتية قيادة القارة للتعافي وعودة النشاط بعد الجائحة من خلال استضافة وتنظيم العديد من البطولات القارية والعالمية.

وأعرب بانايوتوس - في كلمته - عن فخره بالإنجازات المتواصلة التي يحققها الإتحاد الآسيوي برئاسة سعادة عبد المنعم الهاشمي، وهو الأمر الذي جعل منها قارة اللامستحيل على المستوى العالمي، فلم توقف الجائحة اندفاعها في العمل والإنجاز، وحافظت على استدامة التطور، واهتمت بأبطالها وحكامها وأشبالها وقدمت النموذج لكل قارات العالم في النمو والتطور والمبادرات المميزة.

وتفصيلا فقد اطلعت الجمعية العمومية للاتحاد القاري على جدول الأنشطة والبطولات المقبلة في 2022 و 2023، متضمنا النسخة 31 من بطولة جنوب شرق آسيا هانوي 2022، ودورة الألعاب العالمية برمنجهام بالولايات المتحدة الأمريكية في يوليو 2022، ودورة الألعاب الآسيوية " الآسياد" هانج زو سبتمبر 2022، ودورة ألعاب الصالات والفنون القتالية في تايلاند 2023. وبطولة جنوب شرق آسيا كمبوديا 2023، والألعاب الآسيوية للشباب في طشقند 2025، وألعاب الصالات والفنون القتالية بالرياض 2023، وتمت الموافقة على إقامة بطولة جنوب شرق آسيا للجوجيتسو في المالديف.

ثم جرى التصويت على استحداث بطولة آسيا للشباب وفصلها في التنظيم عن بطولة آسيا للكبار، لتقام كل عام بشكل مستقل، واتخذ القرار بالإجماع. وأعلن عن فتح باب التقديم بملفات لاستضافة بطولة آسيا 2023 للكبار وبطولة آسيا 2023 للشباب على أن يتم فحص الملفات للدول المتقدمة والاعلان عن الفائز في أواخر يونيو المقبل.

وشهد الاجتماع دقيقة صمت تخليدا لذكرى تشوشارت بونشاي الرئيس السابق لمنظمة الجوجيتسو التايلاندية نائب الرئيس الإقليمي لجنوب شرق آسيا. من ناحيته أكد فهد علي الشامسي في تصريحاته لوكالة أنباء الإمارات/ وام/ .. أن هناك الكثير من المكتسبات التي تحققت في هذا الاجتماع، وأبرزها روح الوحدة والتجانس والتكامل بين الأعضاء، والثقة الكبيرة في الاتحاد الآسيوي برئاسة سعادة عبدالمنعم الهاشمي، الذي قاد القارة باقتدار نحو تحقيق العديد من الإنجازات، منها التعافي السريع من آثار الجائحة وتنظيم البطولة الآسيوية، واستضافة بطولة العالم في آسيا، والتأكد من وجود نظرة مستقبلية مليئة بالتفاؤل، بعد نجاح الاتحاد الآسيوي في إدراج رياضة الجوجيتسو في كل الألعاب المنضوية تحت مظلة المجلس الأولمبي الآسيوي.

وقال الشامسي:" الجو العام في الجمعية العمومية كان إيجابيا وجهود الاتحاد الآسيوي كانت واضحة في المرحلة الماضية، وأصبحت أكثر وضوحا بالنسبة للمستقبل، فنحن أمام سنوات الحصاد للكثير من الانجازات التي وضعت بذرتها في الفترة الماضية، ودور دولة الإمارات كان واضحا في قيادة دفة الإتحاد الآسيوي، وكذلك دور الاتحادات الوطنية في آسيا التي تحركت معنا بنفس السرعة، وبالنسبة لبطولة آسيا المقبلة تمت موافقة الجمعية العمومية على تفويض المكتب التنفيذي للاتحاد الآسيوي لدراسة الملفات المقدمة لاستضافتها، وتايلاند من الدول التي كانت سباقة بتقديم ملف للاستضافة، ولدينا 3 دول أخرى أبدت رغبتها وسوف ندرس كل الملفات واتخاذ القرار المناسب في الوقت المتفق عليه، والمنافسة القوية سوف تنعكس على قيمة البطولة وجودة تنظيمها".

بمناسبة اليوم العالمي لمتلازمة داون وبمشاركة 55 لاعبا ولاعبة من 13 مركزا ونادياً

«متلازمة داون» تنظم بطولة الإمارات السنوية الـ 13 للبوتشي في إكسبو 2020 دبي

اختتمت بنجاح كبير منافسات بطولة "البوتشي" الثالثة عشرة لأصحاب الهمم من ذوي متلازمة داون والتي نظمتها جمعية الإمارات لمتلازمة داون بالتعاون مع الأولمبياد الخاص الإماراتي والتي أقيمت في إكسبو 2020 دبي.

وعبرت الدكتورة منال جعرور رئيس مجلس إدارة جمعية الإمارات لمتلازمة داون عن عميق شكرها وامتنانها وتقديرها وأعضاء مجلس الإدارة وذوي متلازمة داون وأسرهم للأولمبياد الخاص الإماراتي ممثلاً بسعادة طلال الهاشمي المدير الوطني للأولمبياد الخاص الإماراتي مشيدة بالشراكة المميزة التي تربط الجمعية مع الأولمبياد الخاص الإماراتي تجسيداً للرؤية النابعة من توجيهات القيادة الرشيدة للاهتمام بأصحاب الهمم وإسعادهم ودمجهم في الحياة العامة والثقافة والرياضة.

وقالت جعرور: تعتبر هذه البطولة من البطولات المميزة، كونها حظيت بإقامتها في إكسبو دبي 2020 "فعندما يلتقي العالم ليصنع غداً أفضل" وعندما تقام البطولة في إكسبو دبي 2020 نصنع غدا أفضل لأبنائنا من ذوي متلازمة داون ويرى العالم أجمع قدراتهم ومهاراتهم والتحدي الذي يصنعونه بإرادتهم يسجلون بصمة في تاريخ اكسبو دبي 2020 الذي أبهر العالم وسجل بصمة لن تنسى بما حققته وتحققه الدولة في كافة المجالات.

وأضافت: تحرص قيادتنا الحكيمة على تمكين ودمج أصحاب الهمم وتقديم الرعاية وتيسير كافة السبل التي تمكنهم من أن يكونوا أعضاءً فاعلين يتمتعون بكافة الحقوق ويسهمون في بناء وتطوير المجتمع.

وأضافت جعرور أن الجمعية تحرص على رعاية أصحاب الهمم بما يلبي تطلعات الدولة للارتقاء بخبراتهم ومهاراتهم وتحقيق طموحهم ضمن بيئة مؤهلة دامجة.

وقالت الأستاذة/ نوال آل ناصر نائب رئيس مجلس الإدارة : تهدف البطولة إلى نشر التوعية بالمجتمع عن ذوي متلازمة داون وتحقيق حياة أفضل لهم ودمجهم في الحياة العامة والثقافة والرياضة، من خلال تقديم الدعم الكامل لهم وضمان مشاركة فاعلة للمؤسسات العامة والخاصة في دعم المسؤولية المجتمعية والعمل على إبراز وصقل قدراتهم ومهاراتهم بالإضافة إلى نشر الوعي والثقافة الرياضية المفيدة بين أفراد متلازمة داون ودمجهم في المجتمع.

وأكدت آل ناصر على أهمية العناية والاهتمام بالموهوبين من ذوي متلازمة داون والعمل على رفع مستوى كفاءتهم البدنية وقدراتهم الحركية خاصة بعد فترة طويلة من الغياب في ظل جائحة كورونا

ومن الجدير بالذكر أن رياضة البوتشي تحظى بشعبية واسعة وإقبال من ذوي متلازمة داون على لعبها وتشهد البطولة باستمرار منافسة شديدة من كافة الفرق التي يتابعها الجمهور بشغف والأجواء المحيطة المليئة بالود والفرح والسعادة. هذا وقد شهد ختام البطولة تتويج الفائزين والمشاركين من قبل الدكتورة منال جعرور رئيس مجلس الإدارة والسيدة فاطمة ابراهيم المسلمي ممثل الأولمبياد الخاص الإماراتي بحضور عدد من المسؤولين والحضور وسط فرحة غامرة من أصحاب الهمم في أجواء مميزة من التفاعل والفرح والسعادة.

البوتشي رياضة المهارة والتفكير

كرة البوتشي هي رياضة تتطلب المهارة والتفكير الإدراكي، والهدف بالنسبة إلى كل فريق هو أن يتمكن من تحريك أقصى عدد من كراته "بوتشي" إلى أقرب نقطة من الهدف كرات "بالينا" ويمكن أن يضم الفريق الواحد عدد من اللاعبين بدءاً من اثنين مروراً بأربعة، ويحق لكل لاعب في الفريق الحصول على كرتين حيث يتبادل لاعبو الفريق الواحد الأدوار في دحرجة الكرة صوب الكرة الصغرى "بالينا"، والتي يفترض أن تكون قد ألقيت من البداية في الملعب يمنح اللاعبون نقاطاً عن كل كرة يتم تحريكها إلى أقرب نقطة من الكرة الصغرى. وتعد رياضة كرة البوتشي واحدة من أحدث الرياضات التي تم إدخالها في الأولمبياد الخاص على مستوى الألعاب العالمية عام 1995

سير البطولة

من جهته قال الكابتن محمود عطوان المشرف العام على البطولة بالجمعية: أقيمت منافسات بطولة الإمارات للبوتشي السنوية الثالثة عشر في إكسبو 2020 دبي بمشاركة 55 لاعب ولاعبة من الفئة العمرية (16 سنة فما فوق) على ثلاثة ملاعب رئيسية يمثلون 13 مركز ونادي من أصحاب الهمم من ذوي متلازمة داون من جميع الجنسيات على مستوى الدولة، وتم تقسيم المشاركين إلى (12) مجموعة للذكور و(6) مجموعات للإناث بنظام الفردي.

وقد أشرف على البطولة مجموعة متميزة من الحكام والمشرفين من مراكز وأندية أصحاب الهمم بلغ عددهم (12)برئاسة الكابتن محمود عطوان رئيس اللجنة الفنية للبطولة. وقد تم تتويج الفائزين بالميداليات، وقد جاءت نتائج البطولة على النحو التالي:

- فاز نادي العين لأصحاب الهمم بعدد (2) ذهبية و(1) فضية للذكور وعدد (2) ذهبية و(1) فضية للإناث
- فاز نادي دبي لأصحاب الهمم بعدد (1) ذهبية و(1) فضية و (1) برونزية للذكور ، وعدد (1) ذهبية
- فاز نادي الثقة للمعاقين بعدد (1) ذهبية و(2) برونزية للذكور، وعدد (1) ذهبية و(1) برونزية
- فاز نادي أبو ظبي لأصحاب الهمم بعدد (1) فضية و (1) برونزية للذكور ، و(1) فضية و(1) برونزية
- فاز ت مدينة الشارقة للخدمات الإنسانية (خورفكان) بعدد (1) فضية و(1) برونزية للذكور ، وعدد (2) برونزية للإناث
- فازت مدينة الشارقة للخدمات الإنسانية (مسارات) بعدد (1) ذهبية و(1) فضية و(1) برونزية للذكور، وعدد (1) ذهبية للإناث
- فازت مدينة الشارقة للخدمات الإنسانية (كلباء) بعدد (1) ذهبية و(1) فضية و(1) برونزية للذكور
- فازت مدينة الشارقة للخدمات الإنسانية (الذيد) بعدد (1) فضية للذكور و(1) برونزية للإناث
- فازت جمعية الإمارات لمتلازمة داون بعدد (4) ميداليات ذهبية و(3) فضية
- فاز مركز دبي لأصحاب الهمم بعدد (1) ذهبية و(1) برونزية للذكور، وعدد (1) ذهبية و (1) فضية و(1) برونزية للإناث
- فاز مركز العين لرعاية وتأهيل المعاقين بعدد (1) فضية و(2) برونزية للذكور

مركز التجارة العالمي يستضيف النسخة الأحدث من عالم دبي للرياضة

•• دبي- وام:

أعلن مركز دبي التجاري العالمي ومجلس دبي الرياضي عن إقامة الدورة الثانية عشرة من عالم دبي للرياضة من أول أبريل المقبل وحتى و 21 سبتمبر القادم لتتيح لعشاق الرياضة في الإمارة فرصة ممارسة أنشطتهم المفضلة من كرة القدم والبادل والكريكيت إلى التنس والريشة الطائرة وغيرها في مرافق داخلية رفيعة المستوى ضمن المركز على مدار ستة أشهر.

وتعمل مرافق الرياضات الداخلية الموسمية حالياً بطاقتها الاستيعابية الكاملة وتشمل 42 ملعباً مختلفاً بما فيها ثلاثة ملاعب كرة قدم مخصصة للفرق المؤلفة من خمسة لاعبين وثلاثة للفرق المؤلفة من سبعة لاعبين بالإضافة إلى مساحة مصممة لعشاق الكريكيت ومزودة بشباك للتمرن على رمي الكرة و التصدي لها. كما يقدم عالم دبي للرياضة ملعبين للبادل التي تُعتبر من أسرع الرياضات نمواً في العالم ويتيح لعشاق رياضة المضرب الاختيار بين ملعبين للتنس و18 ملعب للريشة الطائرة إلى جانب 8 ملاعب لكرة الطاولة. وتشمل المرافق كذلك ملعبين للكرة الطائرة وثلاثة ملاعب لكرة السلة مما يضمن لجميع أفراد المجتمع الاستمتاع بالأنشطة الرياضية المميزة والمتنوعة على اختلاف اهتماماتهم.

وينظّم مركز دبي التجاري العالمي هذه الفعالية بالتعاون مع مجلس دبي الرياضي وبرعاية إف إيه لكرة القدم وتنس 360 وأكاديمية سوكور كيدز دبي وأكاديمية ديبيكا للريشة الطائرة وأكاديمية ستار لكرة القدم والاتحاد الدولي للريشة الطائرة وأكاديمية بروفشنال سبورتس ويونيكس وشاتل تايم دبي ومحظوظ وإيماريتس سناكس فاكتوري، وجوارديكس، وسن اند ساند سبورتس، وماي دبي.

وقال سعادة سعيد حارب، الأمين العام لمجلس دبي الرياضي إنه بفضل رؤية ونهج ودعم القيادة الرشيدة زاد الوعي بأهمية ممارسة الرياضة والنشاط البدني وزاد عدد الممارسين من مختلف فئات المجتمع للأنشطة الرياضية عمومًا على مدار العام وهو الأمر الذي جعلنا نزيد من المدة الزمنية لأنشطة وفعاليات عالم دبي للرياضة الذي أصبح يمتد لأكثر من 23 أسبوعا وهي الفترة الأطول خلال جميع نسخ هذا الحدث الرياضي السنوي الكبير وهي الزيادة التي تأتي تلبية لحاجة مجتمعنا للمزيد من الفعاليات الرياضية والمجتمعية التي تمنحهما لفرصة لممارسة هوايتهم الرياضية وكذلك الالتقاء والتعارف والمشاركة في الفعاليات المتنوعة بما يحقق أهداف الحدث في تعزيز صحة وسعادة وحيوية أفراد المجتمع وتعزيز فرص التلاقي والتعارف فيما بينهم كما أن هذا الحدث أصبح يستقطب زيارات وحضور نجوم رياضيين عالميين من المقيمين بالدولة ومن الزائرين الدائمين لها الذين يحرصون على المشاركة في الفعاليات كما أنه يقدم فرص للسائحين الذين يزورون الدولة وممارسة هوايتهم في هذه المنشآت الرياضية الفريدة جنبًا إلى جنب مع مختلف أفراد المجتمع.

ومن جهته قال ماهر جلفار نائب الرئيس التنفيذي لإدارة قاعات المعارض والمؤتمرات في مركز دبي التجاري العالمي إن الدورة الثانية عشرة من عالم دبي للرياضة تقدم مساحات داخلية متميزة تتيح لعشاق الرياضة الاستمتاع بمختلف النشاطات مع أصدقائهم وزملائهم بالتزامن مع عودة الحياة إلى وتيرتها الطبيعية بعد تخفيف القيود المفروضة نتيجة أزمة كوفيد19- ، ونجحنا بفضل شراكتنا المتينة مع مجلس دبي الرياضي بتوفير منصة رائدة لتعزيز المشهد الرياضي في الإمارة وتقديم مساحة استثنائية للرياضات الموجهة لجميع أفراد المجتمع.

ويفتح عالم دبي للرياضة أبوابه على امتداد 20 ألف متر مربع في قاعات زعبيل -3 6 داخل مركز دبي التجاري العالمي من الساعة 8 صباحاً وحتى منتصف الليل ومن المقرر الإعلان عن مجموعة من البطولات في مختلف الرياضات خلال الأسابيع القادمة إلى جانب الحجوزات المنتظمة والمجموعة الواسعة من الأكاديميات وخيارات التدريب.

ويقدم عالم دبي للرياضة خيارات أكاديمية وتدريبية لمختلف الأنشطة والرياضيين من جميع الأعمار.

ماركيس يغيب عن سباق الأرجنتين للدراجات النارية

أعلن فريق هولندا أن دراجه الإسباني مارك ماركيس سيغيب عن جائزة الأرجنتين الكبرى للدراجات النارية نهاية الأسبوع الحالي، وذلك بسبب استمرار مشكلته مع ازدواج في الرؤية بسبب الحادث الذي تعرّض له قبل ثمانية أيام في تجارب جائزة إندونيسيا.

وقال بيان الصانع الياباني "لن تمكن دراج فريق ريبسول هوندا من المشاركة في الجولة المقبلة من بطولة العالم لفئة موتو جي بي التي تقام نهاية الأسبوع الحالي في الأرجنتين، وذلك بهدف مواصلة عملية تعافيه".

وعادت مشكلة الازدواج في الرؤية لتعكّر على الدراج الإسباني مشواره بعد تعرضه لحادث خلال فترة الإحماء التي سبقت سباق موتو جي بي في جائزة إندونيسيا.

ونُقل ماركيس بعد الحادثة الى المستشفى من أجل إجراء فحوص احترازية وتم استبعاده من المشاركة في السباق بعدما تبين إصابته بارتجاج في المخ.

وأفاد فريق هوندا في حينها أن ماركيس لم يتعرض لإصابات خطيرة، لكن هذا الحادث تسبب بحسب ما تبين في عودة المشكلة السابقة التي أبعدته عن المشاركة في آخر جولتين من موسم 2021 نتيجة تعرضه لارتجاج في حادث أثناء التمارين، وهو الذي عانى أصلاً من المشكلة ذاتها عام 2011 بعد حادث في فئة موتو 2.

وقبيل انطلاق الموسم الحالي الذي مرت عليه جولتان فقط، أمل بطل العالم ست مرات في فئة موتو جي بي أن يكون قد وصل "الى نهاية النفق" المظلم، وذلك بعد إصابة أيضاً حرمته من خوض موسم 2020 بأكمله ومشاكل النظر التي عانى منها.

ويمني الإسباني النفس بأن يكون موسم 2022 بداية عودته الحقيقية الى دائرة المنافسة على اللقب الذي اضطر للتنازل عنه في 2020 بعدما احتكره لأربعة مواسم متتالية، وذلك نتيجة تعرضه لحادث في السباق الافتتاحي على حلبة سبا البلجيكية ما أدى الى كسر في ذراعه، وهو الأمر الذي فتح المجال أمام مواطنه جوان مير لإحراز اللقب.

وعاد ماركيس الى الحلبة اعتباراً من الجولة الثالثة للموسم الماضي وفاز بثلاثة سباقات، إلا أنه عانى من مشكلة ازدواج في الرؤية بعد سقوطه عن دراجته في نهاية تشرين الأول/أكتوبر أثناء خوضه لتمارين تحضيرية لجائزة ألغاريف الكبرى في البرتغال.

وفي السباق الافتتاحي للموسم الجديد، حل ماركيس خامساً، ثم حرم من خوض سباق إندونيسيا.

وتبين من الفحص الثاني الذي خضع له الدراج الإسباني الاثنين في برشلونة أن هناك "تحسناً مشجعاً جداً بعد حادثه في جائزة إندونيسيا الكبرى" وفق ما أفاد طبيبه سانشيس دالماو، مضيفاً "لم يكتمل تعافيه بعد، وعلى مارك ماركيس اتّباع نظام علاجي محافظ".

منتخب الإمارات يفوز على كوريا الجنوبية ويتأهل للملحق الآسيوي

•• دبي – وام:

تأهل منتخب الإمارات الوطني لكرة القدم إلى الملحق الآسيوي المؤهل إلى نهائيات كأس العالم 2022، وذلك بعد تغلبه على نظيره الكوري الجنوبي بهدف دون رد أحرزه عبدالله حارب في الدقيقة 54 من المباراة التي جمعت بينهما مساء امس على استاد آل مكتوم بنادي النصر بدبي، في الجولة العاشرة والأخيرة من تصفيات المونديال.

وحسم منتخب الإمارات بهذا الفوز المركز الثالث في ترتيب المجموعة الأولى لمصلحته بعدما رفع رصيده إلى 12 نقطة، بعد المنتخبين الكوري الجنوبي والإيراني صاحبا المركزين الأول والثاني، واللذين كانا قد حجزا مقعديهما إلى نهائيات كأس العالم مباشرة عن هذه المجموعة.

ومن المقرر أن يلتقي منتخب الإمارات مع نظيره الأسترالي، ثالث الترتيب في المجموعة الثانية في "الملحق الآسيوي"، والفائز منهما يتأهل لملحق آخر مع صاحب المركز الخامس في تصفيات أمريكا الجنوبية، على بطاقة نهائيات المونديال.

وقدم "الأبيض" أداء طيباً على مدار شوطي المباراة، ونجح في تهديد مرمى المنتخب الكوري الجنوبي في أكثر من مناسبة إلى ان نجح عبدالله حارب في إحراز هدف المباراة الوحيد في الشوط الثاني.

وفي نفس الوقت تعادل منتخبا العراق وسوريا 1-1 في المباراة التي جمعت بينهما ضمن منافسات نفس المجموعة، واحتضنها ستاد راشد بنادي شباب الأهلي بدبي، ليرفع المنتخب العراقي رصيده إلى 9 نقاط في المركز الرابع، والمنتخب السوري إلى 6 نقاط في المركز الخامس، وبنفس الرصيد جاء في المنتخب اللبناني في المركز السادس.

انتهاء مشوار جابر عند الدور ثمن النهائي

تأهل سهل لمدفيديف وأوساكا وشفيونتيك في دورة ميامي

تأهل الروسي دانييل مدفيديف، المصنف ثانياً عالمياً، إلى الدور ثمن النهائي من دورة ميامي الأميركية الدولية لكرة المضرب، إحدى دورات الألف نقطة للماسترز، بفوزه السهل الاثنين على الاسباني بدرو مارتينيس 6-3 و6-4، فيما حققت البولندية إيغا شفيونتيك التي ستخلف الأسترالية أشلي بارتي في صدارة التصنيف العالمي فوزها الرابع عشر تواليا.

ويُعتبر مدفيديف المصنف أوّل في الدورة أبرز المرشحين لاحراز اللقب، بعدما كان أخرج البريطاني اندي موراي من الدور السابق.

ورغم الأداء الجيد لمارتينيس المصنف 47 عالمياً، إلاّ انه لم يتمكن من مقاومة بطل فلاشينغ ميدوز 2021 الذي كسر ارسال الإسباني اكثر من مرة، ليحسم اللقاء لصالحه في ساعة و24 دقيقة.

قال مدفيديف عقب فوزه "ضربت 14 ارسالاً ساحقاً وشعرت أني بحالة رائعة"، مضيفاً "المجموعة الثانية كانت متقاربة لكني تمكنت من الحفاظ على استقراري (في الاداء)".

وفي حال وصوله الى نصف النهائي في ميامي، سيستعيد مدفيديف قمة تصنيف المحترفين الذي انتزعه من الصربي نوفاك ديوكوفيتش مطلع الشهر الحالي، قبل أن يسترده الاخير في 21 منه اثر خسارة الروسي في مباراته الاولى في دورة إنديان ويلز أمام الفرنسي غايل مونفيس.

وضرب مدفيديف موعداً في ثمن النهائي مع الاميركي جنسون بروكسبي (39) الفائز على الاسباني روبرتو باوتيستا أغوت (17) 6-3 و5-7 و6-4.

وتقدم باوتيستا أغوت، الفائز على مدفيديف في ربع نهائي 2021 منهياً أفضل مشوار للأخير في هذه الدورة (خرج من الدور الثاني عام 2018 والرابع في 2019)، -4صفر في المجموعة الحاسمة، إلاّ انه خسر 6 اشواط متتالية امام الاميركي الذي سبق له أن وصل إلى ثمن نهائي دورة إنديان ويلز.

وخلافاً لمشوار مدفيديف السهل، خاض الإسباني الصاعد كارلوس ألكاراس (18 عاماً) مواجهة نارية مع الكرواتي المخضرم مارين تشيليتش (33 عاماً) وهزمه 6-4 و6-4.

الكاراس الذي احرج مواطنه النجم المخضرم رافايل نادال في نصف نهائي إنديان ويلز، يلتقي اليوناني ستيفانوس تسيتسيباس المصنف خامساً والفائز على الاسترالي أليكس دي مينور 6-4 و6-3.

وعند السيدات، انتهى مشوار التونسية أنس جابر المصنفة ثامنة عند الدور ثمن النهائي في ميامي التي تشكّل إحدى دورات الألف لرابطة "دبليو تي أيه"، وذلك بخسارتها أمام الأميركية دانييل كولينز التاسعة 2-6 و4-6.

واحتاجت كولينز التي وصلت أوائل العام الحالي الى نهائي بطولة أستراليا المفتوحة قبل الخسارة أمام البطلة المحلية آشلي بارتي، الى ساعة و6 دقائق كي تحقق فوزها الثاني على جابر من أصل ثلاث مواجهات بينهما.

وبعد خروجها من الدور الثاني لدورة إنديان ويلز في وقت سابق من الشهر الحالي، كانت جابر تمني النفس في التعويض وتحقيق أفضل نتيجة لها في ميامي من خلال بلوغ الدور ربع النهائي.

لكن مشوار ابنة الـ28 عاماً المصنفة عاشرة عالمياً انتهى عند الدور الرابع للموسم الثاني تواليا، ليستمر بحثها عن لقبها الثاني في دورات "دبليو تي أيه" بعد الذي أحرزته العام الماضي في دورة برمنغهام.

أما بالنسبة لكولينز، فتبحث الأميركية البالغة 28 عاماً عن لقبها الاحترافي الثالث بعدما افتتحت رصيدها العام الماضي بلقبي سان خوسيه وباليرمو، لكنها ستصطدم في ربع النهائي الثاني لها في ميامي بعد 2018 (وصلت الى نصف النهائي) باليابانية ناومي أوساكا التي تغلبت على الأميركية الأخرى أليسون ريسك بسهولة نسبية 6-3 و6-4.

وحسمت أوساكا، القادمة من مشاركة مخيبة في دورة إنديان ويلز حيث انتهى مشوارها عند الدور الثاني على يد الروسية فيرونيكا كودرميتوفا ما أدى الى تعرضها للسخرية من قبل أحد المتفرجين، اللقاء مع ريسك في ساعة و32 دقيقة.

وما زالت اليابانية التي تراجعت في تصنيف المحترفات الى المركز 77 بعد غيابها لفترة طويلة عن الموسم الماضي بسبب المشاكل النفسية، تبحث عن لقبها الأول منذ تتويجها في أوئل 2021 بلقبها الثاني في بطولة أستراليا المفتوحة والرابع في الغراند سلام.

وهذه المرة الثانية فقط التي تصل فيها اليابانية حاملة لقب أربع بطولات كبرى الى الدور ربع النهائي في ميامي من أصل ست مشاركات، والأولى كانت العام الماضي حين انتهى مشوارها على يد اليونانية ماريا ساكاري.

عبّرت أوساكا عن سعادتها "العام الماضي بلغت ربع النهائي في ميامي بعد التتويج في أستراليا وافوز هذه السنة في المباريات هنا أيضاً، لكني ممتنة وهذه أكثر اللحظات متعة في حياتي".

أما شفيونتيك التي سترتقي الى صدارة التنصيف العالمي، فتأهلت بسهولة على حساب الأميركية كوكو غوف 6-3 و6-1 في ساعة و16 دقيقة.

وهذه المباراة الرابعة عشرة دون خسارة لشفيونتيك (20 عاماً) التي استفادت من اعتزال صادم للأسترالية بارتي لتتصدر التصنيف العالمي.

وتوجت شفيونتيك في دورة الدوحة 1000 ثم انديان ويلز الشهر الحالي.

تسعى أن تصبح رابع لاعبة تحرز لقبي إنديان ويلز وميامي في موسم واحد بعد الألمانية شتيفي غراف، البلجيكية كيم كلايسترز والبيلاروسية فيكتوريا أزارنكا.

وترى شفيونتيك انها أصبحت أكثر كمالا مقارنة مع فترة تتويجها بلقب رولان غاروس 2020 "أشعر باني اكثر جاهزية وبأني في موقع افضل. هناك إثارة إضافية ورضى إضافي وشعور إيجابي".

ووصل مشوار التشيكية اليافعة ليندا فروهفيرتوفا (16 عاماً)، أصغر لاعبة تبلغ الدور الرابع منذ 2004، الى نهايته، بخسارتها أمام الإسبانية باولا بادوسا المصنفة خامسة 2-6 و3-6 6ي ساعة و22 دقيقة.

هيت يستعيد توازنه والصدارة

سياكام ورابتورز يضعان حداً لانتصارات سلتيكس

سجّل الكاميروني باسكال سياكام 40 نقطة ليقود تورونتو رابتورز إلى إيقاف سلسلة من ستة انتصارات لبوسطن سلتيكس 115-112 بعد التمديد، فيما استعاد ميامي هيت توازنه بالفوز على ساكرامنتو كينغز 123-100 في دوري كرة السلة الأميركي للمحترفين.

واستغلّ سياكام ورابتورز على أكمل وجه الغيابات في صفوف سلتيكس، لتحقيق فوز حاسم يعزز آمال الفريق الكندي في الحصول على مركز مؤهل إلى الـ"بلاي أوف". وبهذا الانتصار، بات تورونتو في المركز السادس الأخير المؤهل مباشرة الى "بلاي أوف" المنطقة الشرقية، وبنفس أرقام شيكاغو بولز الخامس الذي سقط أمام نيويورك نيكس 104-109 رغم 37 نقطة من ديمار ديروزن.

وبفوزه الثالث والأربعين مقابل 32 خسارة هذا الموسم، بقي رابتورز أمام كليفلاند كافالييرز، الفائز على أورلاند ماجيك 107-101، في الصراع للتأهل المباشر الى الأدوار الإقصائية عوضاً عن المرور بالملحق الذي يخوضه أصحاب المراكز من 7 الى 10 لتحديد هوية الفريقين اللذين سيلحقان بركب المتأهلين في كل من المنطقتين.

ودخل سلتيكس اللقاء على خلفية هزيمة واحدة فقط في آخر 12 مباراة، لكنه خرج من مواجهته مع بطل 2019 بهزيمة خامسة فقط في آخر 29 مباراة وأولى في آخر خمس زيارات له الى ملعب رابتورز.

وتلقى سلتيكس خبراً سيئاً قبيل المباراة مع تأكيد غياب روبرت وليامس لفترة طويلة بسبب التواء في الركبة اليسرى، لينضم الى المصابين الآخرين جايلن براون وجايسون تايتوم.

ومهّد ذلك الطريق لسياكام لتولي المسؤولية في "سكوتيابنك أرينا" في تورونتو بإحراز 40 نقطة بالإضافة إلى 13 متابعة وصدتين.

وسجّل كل من فريد فانفليت وأو جاي أنونوبي 14 نقطة، فيما أضاف ثاديوس يونغ وغاري ترينت جونيور 12 نقطة لكل منهما.

وقال سياكام الذي غاب عن الملاعب لأشهر عدة العام الماضي بعد خضوعه لجراحة في الكتف "كان فوزاً كبيراً للفريق. لقد كانت طريقاً طويلة، لذلك أنا متحمس للعودة إلى العمل الجاد، واللعب بكل ما لدي". وأضاف "نحن فريق. لدينا عقلية أن الكل حاضر، فقط اذهب إلى هناك وفز بالمباراة".

وتصدر ماركوس سمارت قائمة مسجّلي سلتيكس برصيد 28 نقطة، بينما أنهى غرانت وليامس المباراة مع 17 نقطة.

وتسببت الهزيمة التاسعة والعشرون لهذا الموسم بتنازل سلتيكس عن صدارة المنطقة الشرقية وتراجعه للمركز الرابع خلف ميامي هيت وفيلادلفيا سفنتي سيكسرز وميلووكي باكس تواليا.

وفي ميامي، وضع هيت حداً لأسوأ سلسلة هزائم له منذ بداية الموسم وحقق فوزه الأول في آخر خمس مباريات، بتغلبه على ضيفه ساكرامنتو كينغز 123-100 بفضل جهود جيمي باتلر (27 نقطة) وبام أديبايو (22 مع 15 متابعة) وتايلر هيرو (20).

وحافظ هيت على تقليده هذا الموسم بخروجه فائزاً من 36 مباراة نجح فيها بالوصول الى حاجز 110 نقاط أو أكثر من أصل 41.

وكان "الشعور رائعاً بالعودة مجدداً الى الانتصارات" وفق ما أفاد هيرو، فيما رأى باتلر "أننا عدنا لاستعادة هويتنا" بعد سلسلة الهزائم الأربع المتتالية.

وبات هيت الذي افتتح اللقاء بتخلفه صفر6- قبل أن يردّ بتسع نقاط متتالياً ليصبح في المقدمة من دون أن يتخلى عنها حتى صافرة النهاية، في صدارة المنطقة الشرقية التي لم تحسم فيها حتى الآن أي بطاقة الى الـ"بلاي أوف" خلافاً للمنطقة الغربية (بطاقتان)، بفارق مباراة عن كل من ميلووكي وفيلادلفيا. وكان الفوز بفارق 23 نقطة الاثنين الأكبر لهيت منذ تغلبه على أتلانتا هوكس بفارق 24 في 12 كانون الثاني/يناير.

وفي المنطقة الغربية، عزّز ممفيس غريزليز الضامن تأهله الى الـ"بلاي أوف" بصحبة المتصدر فينيكس صنز، مركزه الثاني بفوزه الكبير على ضيفه غولدن ستايت ووريرز 123-95، ما سمح له بالابتعاد عن الأخير بفارق 5 مباريات في صراعهما على الوصافة.

ويدين غريزليز بالفوز الخامس تواليا والتاسع في آخر 10 مباريات، الى ديزموند باين (22 نقطة) وديانتوني ميلتون وديلون بروكس (21 لكل منهما).

وفي ظل استمرار غياب النجم ستيفن كوري للمباراة السادسة تواليا بسبب إصابة في قدمه اليسرى، وانضمام كلاي تومسون ودرايموند غرين وأوتو بورتر جونيور اليه لإصابات مختلفة، كان جوردن بول الأفضل في صفوف ووريرز بـ25 نقطة، وأضاف موزس مودي 18 وجوناثان كومينغا 15 من دون أن يكون ذلك كافياً لتجنيب فريق المدرب ستيف كير هزيمته الثالثة تواليا والسادسة في آخر سبع مباريات.

وبتحقيقه ثلاثة أرقام مزدوجة "تريبل دابل" للمرة التاسعة عشرة هذا الموسم بتسجيله 26 نقطة مع 19 متابعة و11 تمريرة حاسمة، قاد الصربي نيكولا يوكيتش فريقه دنفر ناغتس للفوز على مضيفه تشارلوت هورنتس 113-109، معززاً مركزه السادس الأخير المؤهل مباشرة الى الـ"بلاي أوف" في المنطقة الغربية.

الأربعاء 30 مارس 2022 م - العـدد 13506
Wednesday 30 March 2022 - Issue No 13506

الفجر

يومية ـ سياسية ـ مستقلة
تصدر عن دار الفجر للصحافة والطباعة والنشر والتوزيع

رئيس التحرير:
عبيد حميد المزروعي
email:obaid@alfajrnews.ae

مدير التحرير:
د. شريف الباسل
email:bassel@alfajrnews.ae

المكتب الرئيسي أبوظبي : هاتف:4488300
دبي: هاتف:2217155 – فاكس: 2210070
العين : هاتف:7663631 – فاكس: 7666518

المراسلات: ص.ب :505
email:editors@alfajrnews.ae

طبعت بمطابع الفجر- التوزيع:

بانوراما

بعد نفاد الخشب.. نعوش من الورق

أودت أعنف موجة تفش لفيروس كورونا بحياة نحو 6 آلاف شخص هذا العام في هونغ كونغ، فيما بدأت النعوش الخشبية التقليدية في المدينة تنفد.

وسارعت السلطات لطلب المزيد، وقالت إن 1200 نعشا وصلت الأسبوع الماضي، فيما ستأتي أعداد أخرى في وقت لاحق.

وجعلت قيود مرتبطة بالمساحة حرق الجثث ممارسة شائعة للدفن في أراضي الجزيرة المكتظة بالسكان، الواقعة قبالة البر الرئيسي للصين.

وعادة ما تكون النعوش من الخشب أو بدائله، لكن من أجل التعامل مع نقص النعوش بسبب كثرة أعداد ضحايا "كوفيد 19"، تقدم بعض الشركات الآن بدائل هي نعوش مصنوعة من الورق المقوى الصديق للبيئة.

وفرت شركة "لايف آرت آسيا" نعوشا من الورق المقوى المصنوع من ألياف معاد تدويرها، ويمكن نقش تصميمات عليها من الخارج.

وتستطيع الشركة إنتاج ما يصل إلى 50 نعشا يوميا، في مصنعها الواقع ببلدة أبردين جنوبي هونغ كونغ.

وسجلت هونغ كونغ حوالي 200 حالة وفاة يوميا في المتوسط خلال الأسبوع الماضي، حيث يلقى العديد من السكان حتفهم بسبب الفيروس، لا سيما كبار السن الذين لم يحصلوا على لقاحات. وأدى ارتفاع عدد ضحايا الفيروس إلى اكتظاظ مستودعات الجثث، وتستخدم الآن حاويات مبردة لتخزين الجثامين مؤقتا.

رجل يعيش في مطار منذ 14 عاما

كشفت صحيفة ديلي ميل عن قصة رجل صيني يعيش منذ 14 عاما في مطار العاصمة بكين، حتى يتمكن من الابتعاد عن أسرته والتدخين والشرب كما يحلو له. واعتبر Wei Jianguo الذي يبلغ الستين من العمر أن انتقاله للعيش في مطار بكين كان الحل الامثل له، حتى يتمكن من التدخين والشرب بقدر مايريد، وأنه في حال عودته إلى المنزل سيضطر إلى الإقلاع عن الشرب والتدخين وهي عادة يقوم بها بمخصصاته الحكومية الشهرية.

ويقع منزل Wei Jianguo في وانغجينغ ، على بعد حوالي 12 ميلاً من المطار، حيث انتقل في عام 2008، واستقر في المبنى رقم 2، وهو "الأكثر دفئا" بحسبWei وكانت قد نشرت منصة Pear Video الصينية لقاءا سابقا مع الرجل حيث أخبرها أنه عند خروجه من منزل عائلته بدأ النوم في محطات السكك الحديدة ومن ثم استقر في المطار، وانه لا يحب الخروج حتى ولو اضطر إلى التسوق لكي لا يصاب بالبرد.

وبحسب صحيفة ديلي فقد قال الموظفون في المطار: "إن السيد وي غير ضار، وإن كان مخمورا ويتكلم بصوت عال أحيانا".

وقال أحد العمال: "شجعنا السيد Wei على المغادرة عدة مرات، لكنه في كل مرة يكون مخمورا ويفقد أعصابه".

مهندس محاصر تحت دراجة رباعية ينجو بفضل قلم

تم إنقاذ مهندس بريطاني محاصر تحت دراجة رباعية في منطقة نائية بعدما حفر حفرة صغيرة باستخدام قلمه ليتمكن من طلب النجدة بهاتفه المحمول. وقام إيوان ليندسي (47 عاما) بحفر مساحة حول جيبه حتى يتمكن من الوصول إلى هاتفه ليتصل بالطوارىء، وقال لعامل المقسم "لقد فقدت ذراعي" قبل أن يغمى عليه. وكان إيوان قد حوصر تحت الدراجة الرباعية التي تزن 650 كغم لأكثر من ثلاث ساعات بعد أن انقلبت عندما كان يقودها على جزيرة سكاي في اسكتلندا. و كان إيوان على بعد 100 ميل من أقرب مستشفى، في منطقة لا يمكن الوصول إليها عن طريق البر، لكن رجال الإنقاذ عثروا عليه وأنقذوا ذراعه.

وقال إيوان "عندما كنت هناك لوحدي، اعتقدت أنني هالك لا محالة. لكنني ما زلت على قيد الحياة. انتهى الأمر بتوقف جميع النهايات العصبية في ذراعي عن العمل، لذا ستكون بحاجة إلى إعادة تأهيل على المدى الطويل، ولكن أود أن أشكر خدمات الطوارئ بمجرد أن أصبح لائقًا وصحيًا مرة أخرى".

وكان إنقاذ إيوان ممكنًا بفضل شبكة الصدمات الاسكتلندية، التي تم إطلاقها في 2017 لإتاحة خدمات الطوارئ لأولئك الذين يعيشون في المناطق النائية في البلاد، وتستجيب الخدمة لحوالي 5000 مكالمة يومياً، مع العديد من المكالمات الواردة من المرضى الذين عانوا من الصدمات في أكثر المناظر الطبيعية تحدياً، بحسب صحيفة ذا صن البريطانية.

مصارعة ديوك تتحول إلى مجزرة بشرية

قتل 19 شخصا أول أول أمس الأحد في هجوم على موقع سري لمصارعة الديوك، غربي المكسيك، حسبما قالت السلطات.

وهاجم مسلحون الموقع وفتحوا النار على المتجمعين، فقتلوا 19 شخصا، وأصابوا آخرين نقلوا إلى المستشفى.

ووقع إطلاق النار في منطقة لاس تيناجاس بولاية ميتشواكان، التي تتقاتل فيها عصابة "غاليسكو نيو جنيريشن" القوية مع عصابات محلية أصغر، من أجل السيطرة على طرق المخدرات.

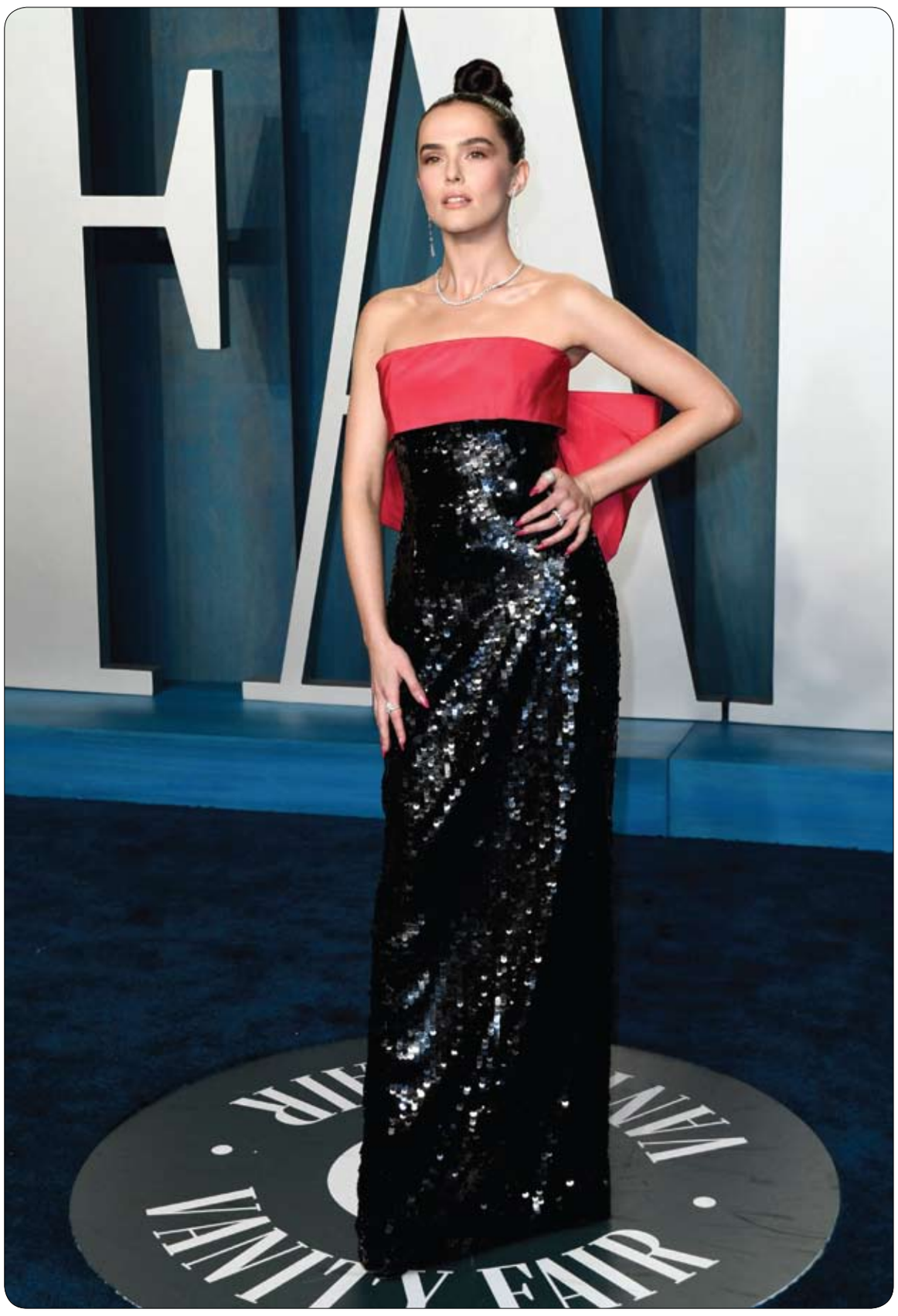

المثلة الأمريكية زوي دوتش تحضر حفل فانيتي فير للأوسكار 2022 بعد حفل توزيع جوائز الأوسكار الـ 94 في بيفرلي هيلز ، كاليفورنيا - ا ف ب

تكتشف كنزاً ثميناً أثناء بحثها عن القمامة

حصلت امرأة تهوى جمع القمامة من الشاطئ على كنز صغير في صندوق خشبي يحتوي على عشرات العملات النقدية القديمة وبعض المجوهرات وساعة جيب، إضافة إلى بعض الأشياء الأخرى.

عثرت جيني فيتز جيرالد (38 عاماً) على صندوق خشبي يحتوي على حوالي 100 قطعة نقدية قديمة ومجموعة من المجوهرات، وساعة جيب صدئة، وطابع أختام. وقالت جيني متحدثة عن تجربتها: " لم أجد شيئاً كهذا على الشاطئ من قبل. عادة ما أبحث عن أشياء بسيطة مثل العبوات الزجاجية، لذا كان ذلك مفاجأة بالنسبة لي" "لقد كانت مجرد صدفة محضة عندما شاهدت شيئاً خشبياً، واعتقدت بأنه مجرد قطعة من الأخشاب في البداية، ولكن بعد أن رأيت الجزء العلوي منه، أدركت بأنه صندوق خشبي" كان الصندوق في أسفل منحدر منخفض، خلف رصيف رملي، وكان مغطى بالرمل، وقد يكون ظهوره فجأة نتيجة انهيار جزء من الجرف الصخري مؤخراً. ساعدها زوجها جيمس، 40 عامًا، وهو مستشار في تكنولوجيا المعلومات، في نقل الصندوق إلى المنزل في نورويتش، حيث قامت بتنظيف الرمال عنه باستخدام فرشاة أسنان.

كاميرا توثق هجوم كلب على صاحبته

تعرضت سيدة، داخل مصعد في كولومبيا، إلى هجوم دموي من قبل كلبها الشرس، من نوع "البيتبول"، ما أدى إلى تعرضها لإصابات بليغة، بحسب صحيفة "daily mail". وأفادت الصحيفة، بأن الشابة، 25 عاما، تعرضت للهجوم المفاجئ من كلبها، بينما كانت تربط حذاءها في غرفة نومها. وقد حاولت الزحف إلى خارج شقتها لطلب مساعدة جيرانها ولكنها وصلت إلى المصعد حيث التقطت كاميرات المراقبة الهجوم.

وأظهر الفيديو، الذي نعتذر عن نشره لقساوة مشاهده، محاولات الشابة للإفلات من الكلب، إلا أنه استمر بهاجمتها وعضها في ذراعها اليسرى.

وقد حاولت دفعه بعيداً عبر وضع يدها الأخرى أمام وجهه، وتمكنت لثوان فقط من الضغط على زر المصعد للنزول إلى الردهة حيث هرع الموجودون إلى مساعدتها.

وأعلنت شرطة مدينة كوكوتا، أن المرأة أصيبت بكسور في أصابع يدها اليمنى وكسور متعددة في يدها اليسرى وجروح في الأطراف العلوية.

وأوضحت السلطات أنها ستجري خلال 10 أيام دراسة سلوكية على الكلب لتحديد مصيره مع إمكانية قتله.

مذيعة عربية تدخل في نوبة من الضحك على الهواء

دخلت مذيعة عربية، في نوبة من الضحك خلال تقديمها خبرا عن الرئيس الأمريكي جو بايدن مباشرة على الهواء. وانتشر على مواقع التواصل الاجتماعي، فيديو للإعلامية رانيا العطار، المذيعة في "بي بي سي" عربية، عندما بدأت بالضحك أثناء إلقائها خبرا عن الرئيس الأمريكي جو بايدن أثناء زيارته لبولندا.

وأظهر الفيديو أن العطار، لم تستطع أن تتمالك نفسها واستمرت بالضحك بشكل مفرط حتى بعد إعادة قراءة الخبر مرة أخرى، واعتذارها من المشاهدين.

نمش صناعي مستوحى من ميغان ماركل

حذر الخبراء من اتجاه تجميلي جديد على تيك توك يعتقد أنه مستوحى من النمش الطبيعي لميغان ماركل، مما تسبب في تشوه وجوه العديد من الفتيات.

و تم نشر العديد من مقاطع الفيديو على مواقع التواصل الاجتماعي لفتيات يحقن الحناء أو الحبر الأسود في وجوههن في محاولة لتقليد دوقة ساسكس.

وترك ذلك العديد منهن في حاجة إلى مساعدة طبية لأنه أثار ردود فعل تحسسية لديهن، مع تعرض بعضهن لندبات دائمة على وجوههن.

وقال الخبراء إن استخدام الإبر التي ربما لم يتم تعقيمها، يعرض النساء والفتيات لخطر الإصابة بفيروس نقص المناعة البشرية.

وقالت أن لورا كاي، فنانة الماكياج في لندن "لا أنصح بوشم النمش على الوجه، ويُعرف الأشخاص الذين يقومون بالوشم في المنزل دون ترخيص بالخادشون، وهذا ليس قانونيًا. يجب أن يكون لدى فناني الوشم ترخيص، والوشوم التي تصنعها بنفسك تشكل خطرًا حقيقيًا للإصابة بفيروس نقص المناعة البشرية أو التهاب الكبد الفيروسي".

ملكة جمال أوكرانيا: أصبحنا مشردين

في حديث خاص لموقع "سكاي نيوز عربية"، كشفت ملكة جمال أوكرانيا أناستازيا بانوفا تفاصيل الوضع الإنساني في بلادها التي تعاني ويلات الحرب، وحياتها اليومية منذ بداية الهجوم العسكري الروسي قبل أكثر من شهر، حيث لم تتمكن من العودة إلى كييف.

وقالت بانوفا إنه "منذ الرابع والعشرين من فبراير، بدأت أصعب اللحظات بالنسبة لأوكرانيا التي تخوض حربا حقيقية حتى الوقت الراهن".

وأشارت إلى أنها قبل يومين فقط من اندلاع الحرب كانت في زيارة إلى تركيا لشراء ملابس في خضم استعدادها للاشتراك في مسابقة ملكة جمال العالم للسياحة والبيئة التي احتضنتها مصر مؤخرا، وعندما حان موعد مغادرتها إسطنبول إلى كييف اندلعت الحرب، وجرى إلغاء رحلة الطيران التي سبق أن حجزتها. وأضافت: "حينها كانت أمي تتصل بي كل ساعة تقريبا لتخبرني أنهم يسمعون صفارة الإنذار وعليهم الذهاب إلى الملجأ. والدي في المرحلة الأخيرة من السرطان ويصعب عليه المشي. أمي تمسك بيده ويذهبان معا إلى الحمام للاحتماء عند سماعهما صفارات الإنذار، رغم أن الوضع في البيت ليس آمنا هناك كما هو الحال في الملجأ".

وأوضحت بانوفا أن الحرب "دمرت حياة الأوكرانيين الطبيعية، ودفعت الكثيرين لمغادرة وطنهم، مشردين ولاجئين في عدد من دول الجوار الأوروبي. رغم عشقهم الكبير لبلدهم لم يكن بمقدورهم البقاء وسط تساقط الصواريخ والرصاص الذي أودى بحياة الأبرياء".

صفعة ويل سميث تنعش عدد مشاهدي الأوسكار

تمكّن منظّمو الأوسكار من تحقيق هدفهم المتمثل في إنعاش نسب المتابعة التلفزيونية لاحتفال توزيع الجوائز السينمائية بعد التراجع الذي شهده في السنوات الأخيرة، إذ استقطب مساء الأحد أكثر من 15 مليون مشاهد أميركي، وهي أرقام ساعدت في تحقيقها الصفعة التي وجهها الممثل ويل سميث للفكاهي كريس روك.

وأظهرت نتائج أولية أوردتها قناة ABC التي وفّرت نقلاً حياً للاحتفال تسجيل قفزة مهمة على مستوى أرقام المشاهدين مقارنةً باحتفال العام الفائت الذي بلغ عدد مشاهديه أدنى مستوى على الإطلاق هو 9.85 ملايين مشاهد. ومع أنّ عدد المشاهدين بلغ 15.36 مليوناً مساء الأحد، لا يزال هذا الرقم متدنياً بمقارنة بالسنوات السابقة، إذ هو ثاني أسوأ أداء لجوائز الأوسكار منذ بدء النقل التلفزيوني المباشر الحدث.

وساهمت صفعة سميث لكريس روك في زيادة الإقبال على مشاهدة الحفلة عبر الشاشة بشكل كبير.

وقال مارك مالكان من مجلة "فارايتي" المتخصصة لوكالة فرانس برس "هل أكاديمية الأوسكار بحاجة إلى هذا النوع من الدعاية؟ كلا، على الإطلاق، لا يرغبون في دعاية تُظهر وجود عنف في الأوسكار".

وفاة الفنان المصري عهدي صادق

أعلنت عائلة الفنان المصري عهدي صادق وفاته، عن عمر 71 عاما، بعد صراع مع المرض. وكتبت ابنة شقيقه سامية جاهين على "فيسبوك" أن الراحل "ارتاح من آلام المرض"، وأن الجنازة تقام عصر الاثنين بالكنيسة الإنجيلية في القاهرة الجديدة.

ونقل صادق مؤخرا إلى غرفة العناية المركزة في أحد مستشفيات القاهرة، بعد تدهور حالته الصحية. وولد الفنان الراحل عام 1950، وعرف بأدواره الكوميدية المساعدة، علما أنه يمتلك سجلا به أكثر من 240 عملا فنيا.

وكانت أبرز أدواره في مسلسلات "أرابيسك" و"ليالي الحلمية" و"بوابة الحلواني"، وفيلم "الكيف". ومن المنتظر أن يظهر صادق في رمضان 2022 من خلال مسلسل"السر"، الذي يلعب بطولته الفنان حسين فهمي.

الاكتئاب والانتحار.. ما الذي يفعله المرض الخطير بالإنسان؟

نبهت دراستان طبيتان، مؤخرا، إلى أن الأشخاص الذين يكتشفون إصابتهم بمرض السرطان أو يعانون تبعاته، يكونون أكثر عرضة للإصابة بالاكتئاب ولإقدام على الانتحار، وهو أمر يستوجب الانتباه إلى الصحة النفسية لدى المرضى. وبحسب صحيفة "نيويورك تايمز" الأميركية فإن هاتين الدراستين اعتمدتا على عينات من ملايين الأشخاص الذين أصيبوا بالسرطان.

وتقول الباحثة في علم الأعصاب بجامعة "ريجنسبورغ" في ألمانيا، سيليغر ريهم، إن تفادي الانتحار أمر ممكن "إذا تحدثنا عن هذا الأمر، في مرحلة مبكرة". وكشفت إحدى الدارستين، أن احتمال الانتحار يصبح أعلى بنسبة 85 في المئة وسط مرضى السرطان، مقارنة بالأشخاص الأصحاء. واعتمدت الدراسة التي شاركت فيها الباحثة ريهم، على مراجعة بيانات ضخمة وردت في 28 دراسة أخرى سابقة، شملت 22 مليون شخص من مرضى السرطان في العالم.

وأظهرت الدراسة تراجع الإقدام على الانتحار وسط المصابين ببعض السرطانات الأقل شراسة والأكثر قابلية للعلاج مثل سرطان الخصية والأورام الميلانية غير النقوية. أما المصابون بسرطانات شديدة في المعدة والبنكرياس فكانوا من الأشخاص الأكثر إقداما على الانتحار من جراء مضاعفات المرض. وأوردت الدراسة أن إقدام مرضى السرطان على الانتحار مرتفع على نحو ملحوظ في الولايات المتحدة، مقارنة بأوروبا أو آسيا وأستراليا. ورجح الباحثون أن تكون التكلفة الباهظة للعلاج سببا من أسباب انتحار المرضى في الولايات المتحدة، لأن الشخص المصاب يختار عدم العلاج حتى يتفادى إرهاق كاهل أسرته بأعباء القروض.

وفي دراسة ثانية، قامت الباحثة المختصة في الإعلاميات بجامعة لندن إلى جانب زملائها، بوضع قاعدة بيانات ضخمة اعتمدت على 460 ألف شخص ممن أصيبوا بأنواع مختلفة من السرطان في بريطانيا بين 1998 و2020.

كاتي بيري تستعرض رشاقتها.. وتثير ضجة

استعرضت النجمة العالمية كاتي بيري رشاقتها بصورتين جديدتين نشرتهما في صفحتها الخاصة على موقع التواصل الاجتماعي.

وأثارت بيري ضجة كبيرة بإطلالتها الكاجوال إذ ارتدت سروالا من الجلد وتركت شعرها منسدلاً على كتفيها بتسريحة ناعمة وماكياج تلائم مع إطلالتها.

وكانت كاتي بيري نشرت قبل أيام صوراً لها على وسائل التواصل الاجتماعي من برنامج American Idol حيث تقوم بدور تحكيم في لجنة البرنامج. ارتدت النجمة تنورة وبلوز من لون اللافندر، تميزت البلوز بالأكمام المنفوخة كما وضعت مكياجاً يتناسب مع ألوان ملابسها.

هذا اللباس الأنيق أظهر نحافة خصر كاتي التي زينت إطلالتها بخاتم خطوبتها الذي يتخذ شكل وردة ولا يقل سعره عن 4.8 مليون يورو.

مدينتان.. فيلم يمزج بين الدراما والتوثيق

تزامنا مع اليوم العالمي للمسرح، احتفل مسرح المدينة ومؤسّسته المخرجة والممثلة اللبنانية نضال الأشقر، بإطلاق العرض الأول للفيلم الوثائقي "مدينتان".

ويمزج الفيلم بين التوثيق للمسرح الأقرب إلى حلم حولته الأشقر إلى مدينة بحد ذاته والواقعية السردية، إذ سلط المخرج عمر نعيم، وهو نجل الأشقر، الضوء على العلاقة الجميلة والمؤثرة بين والديه اللذين كرسا أيامهما للمسرح والأضواء، ومع ذلك عاشا حياة شخصية حميمية لا أحد يعرف حيثياتها.

وعن الفيلم أكدت الأشقر لـ"سكاي نيوز عربية": "تكلمنا في هذا الفيلم عن وجعنا، وعن بلادنا، وعن خيبتنا، وعن كل شيء، ولذلك أحببت أن أعرضه في يوم المسرح العالمي".

وأضافت نضال الأشقر: "في لبنان آلاف الفنانين لا تهتم بهم الدولة، ولا يهتم بهم أي أحد، لقد صنعوا أنفسهم بأنفسهم، وعلى الرغم من ذلك فقد أنعشوا قلوب الناس وأعطوهم الأمل".

وتابعت: "الدولة اللبنانية ليست موجودة في حياة الفنانين، بل على العكس الفنانون موجودون في حياة كل الناس، في السينما، والتلفزيون، والمسرح، واليوم بمناسبة يوم المسرح أحيي كل الفنانين ليس فقط في لبنان بل في العالم العربي والعالم".