# الفجر

يومية - سياسية - مستقلة
www.alfajrnews.ae

40 صفحة- الثمن درهمان

أسسها عام 1975 عبيد حميد المزروعي

الأربعاء 2 ديسمبر 2020 م - 17 ربيع الآخر 1442 العدد 13103
Wednesday 2 December 2020 - Issue No 13103

مواقيت الصلاة
الفجر..... 05:29
الظهر..... 12:14
العصر..... 03:14
المغرب..... 05:37
العشاء..... 06:54

6 297000 147017

رئيس الدولة ونائبه ومحمد بن زايد يتلقون برقيات تهنئة باليوم الوطني من ملوك ورؤساء وأمراء الدول الشقيقة والصديقة

# خليفة: الثاني من ديسمبر يوم لتعميق حب الوطن وتعزيز التواصل القائم بين الشعب وقيادته

## محمد بن راشد : اليوم الوطني أعز أيامنا وأغلاها وأعدكم أن القادم سيكون أكثر جمالا وبهاء

## محمد بن زايد : الإمارات تجربة تنموية استثنائية في العالم..ومسيرتها مستمرة رغم التحديات

•• أبوظبي-وام:

تلقى صاحب السمو الشيخ خليفة بن زايد آل نهيان رئيس الدولة «حفظه الله» برقيات تهنئة بمناسبة اليوم الوطني الـ49 للدولة من ملوك ورؤساء وأمراء الدول الشقيقة والصديقة.

كما تلقى صاحب السمو الشيخ محمد بن راشد آل مكتوم نائب رئيس الدولة رئيس مجلس الوزراء حاكم دبي "رعاه الله" وصاحب السمو الشيخ محمد بن زايد آل نهيان ولي عهد أبوظبي نائب القائد الأعلى للقوات المسلحة برقيات تهنئة مماثلة بمناسبة اليوم الوطني الـ49.

وبهذه المناسبة أكد صاحب السمو الشيخ خليفة بن زايد آل نهيان رئيس الدولة "حفظه الله" أن التطلع إلى المستقبل بتفاؤل دولة الإتحاد: إن الاحتفاء استشرافا لآفاقه، وتخطيطا مسبقا لمساراته هو نهج إماراتي أصيل، أرسى ممارساته المغفور له الشيخ زايد بن سلطان آل نهيان، وإخوانه الآباء البناة الذين بقوة الإرادة صنعوا تجربة وحدوية فريدة و وضعوا اللبنات الأساس لدولة اتحادية نحتفل اليوم بالذكرى التاسعة والأربعين لتأسيسها، ونفاخر بما قدمته للعالم من نموذج يحتذى في النهضة والتنمية المستدامة وما رفدت به البشرية من مثال يقتدى به في التسامح والتعايش والانفتاح ونبذ الكراهية، وما وفرته لأبنائها من رفاهية وعدل ومساواة وأمن ورخاء.

وقال سموه في كلمة وجهها عبر «مجلة درع الوطن» في الذكرى التاسعة و الأربعين لإعلان تعتز بهويتها، وتزهو بثقافتها، وتفاخر بعظماء رجالها، وتأسيسا على هذا، تأتي احتفالاتنا السنوية بذكرى تأسيس دولتنا، فالثاني من ديسمبر بالنسبة لنا، شعبا وقيادة، هو يوم لتعميق حب الوطن، وتعزيز التواصل القائم بين الشعب وقيادته، يوم نستحضر فيه بالعرفان سيرة مؤسسي الدولة الكرام، الذين أرسوا دعائم دولة نفتخر بالانتماء لها، والدفاع عن وجودها، وسيظل الاتحاد، هو روح دولتنا، ومصدر إلهامنا، ورمز تلاحمنا.

من جانبه أكد صاحب السمو الشيخ محمد بن راشد آل مكتوم نائب رئيس الدولة رئيس مجلس الوزراء حاكم دبي «رعاه الله» أن يوم الثاني من ديسمبر سيظل أعز أيامنا وأغلاها.. وقال إنه اليوم الذي انتصرت فيه الحكمة والمبادئ والغايات الشريفة.. واليوم الذي جسد فيه آباؤنا المؤسسون قوة و كرامة و فضائل و خصال أبناء الإمارات.. وهو اليوم الذي توج كفاح أسلافنا وصمودهم ونجاحهم في الحفاظ على أرضنا».

من جانبه أكد صاحب السمو الشيخ محمد بن زايد آل نهيان ولي عهد أبوظبي نائب القائد الأعلى للقوات المسلحة..أن دولة الإمارات تحتفل بمناسبة اليوم الوطني الـ 49 في مرحلة فارقة في تاريخها، تقف خلالها موشحة بالفخر والعزة، ومفعمة بالطموح والأمل، ويملؤها التصميم على مواصلة مسيرة إنجازاتها الحضارية في مختلف المجالات.. مضيفا أن هذه المسيرة لن تتوقف، بإذن الله، مهما كانت الظروف والتحديات.

(التفاصيل ص2-4)

نرفع أسمى آيات التهاني والتبريكات

إلى

مقام صاحب السمو الشيخ **خليفة بن زايد آل نهيان** رئيس الدولة حفظه الله

وإلى

مقام صاحب السمو الشيخ **محمد بن راشد آل مكتوم** نائب رئيس الدولة

رئيس مجلس الوزراء حاكم دبي حفظه الله

وإلى/ مقام صاحب السمو الشيخ **محمد بن زايد آل نهيان** ولي عهد أبوظبي

نائب القائد الأعلى للقوات المسلحة

وإلى أصحاب السمو الشيوخ حكام الامارات حفظهم الله و إلى أصحاب السمو الشيوخ أولياء العهود و نواب الحكام حفظهم الله

وإلى شعب الامارات الكريم والمقيمين والوافدين بمناسبة اليوم الوطني التاسع والأربعين لدولة الامارات العربية المتحدة

وكل عام وانتم بخير

المهندس وصفي أديب عطايا

SUN ENGINEERING & CONTRACTING

# رئيس الدولة ونائبه ومحمد بن زايد يهنئون رئيس رومانيا باليوم الوطني لبلاده

•• ابوظبي-وام:

بعث صاحب السمو الشيخ خليفة بن زايد آل نهيان رئيس الدولة "حفظه الله" برقية تهنئة إلى فخامة كلاوس فرنر يوهانيس رئيس رومانيا وذلك بمناسبة اليوم الوطني لبلاده.

كما بعث صاحب السمو الشيخ محمد بن راشد آل مكتوم نائب رئيس الدولة رئيس مجلس الوزراء حاكم دبي "رعاه الله" وصاحب السمو الشيخ محمد بن زايد آل نهيان ولي عهد أبوظبي نائب القائد الأعلى للقوات المسلحة برقيتي تهنئة مماثلتين إلى فخامة الرئيس كلاوس فرنر يوهانيس. وبعث صاحب السمو الشيخ محمد بن راشد آل مكتوم وصاحب السمو الشيخ محمد بن زايد آل نهيان برقيتي تهنئة مماثلتين إلى معالي لودوفيك أوربان رئيس وزراء رومانيا.

# رئيس الدولة ونائبه ومحمد بن زايد يهنئون رئيس أفريقيا الوسطى باليوم الوطني لبلاده

•• ابوظبي-وام:

بعث صاحب السمو الشيخ خليفة بن زايد آل نهيان رئيس الدولة "حفظه الله" برقية تهنئة إلى فخامة فاوستين أركانج تواديرا رئيس جمهورية أفريقيا الوسطى وذلك بمناسبة اليوم الوطني لبلاده.

كما بعث صاحب السمو الشيخ محمد بن راشد آل مكتوم نائب رئيس الدولة رئيس مجلس الوزراء حاكم دبي "رعاه الله" وصاحب السمو الشيخ محمد بن زايد آل نهيان ولي عهد أبوظبي نائب القائد الأعلى للقوات المسلحة برقيتي تهنئة مماثلتين إلى فخامة الرئيس فاوستين أركانج تواديرا.

وبعث صاحب السمو الشيخ محمد بن راشد آل مكتوم وصاحب السمو الشيخ محمد بن زايد آل نهيان برقيتي تهنئة مماثلتين إلى معالي فيرمين نيقريبادا رئيس وزراء جمهورية أفريقيا الوسطى.

### أكد أن الدول الناجحة هي تلك التي تعتز بهويتها، وتزهو بثقافتها، وتفاخر بعظماء رجالها

# رئيس الدولة: الثاني من ديسمبر يوم لتعميق حب الوطن وتعزيز التواصل القائم بين الشعب وقيادته

- نفاخر بما قدمته الإمارات للعالم من نموذج يحتذى في النهضة والتنمية المستدامة والتسامح والتعايش والانفتاح ونبذ الكراهية
- صناعة المستقبل تتطلب رؤية واضحة، واستشرافا مبكرا للفرص والتحديات، وشجاعة في اتخاذ القرارات المعززة لجاهزية الدولة
- جائحة كورونا كشفت عن كفاءة نظامنا الصحي، والجاهزية العالية لدولتنا في مواجهة حالات الطوارئ والأزمات
- نتطلع بحلول سنة 2071، إلى تبوُّء المركز الأول عالميا في المؤشرات العالمية للرفاهية والسعادة وجودة الحياة

•• أبوظبي-وام:

أكد صاحب السمو الشيخ خليفة بن زايد آل نهيان رئيس الدولة "حفظه الله" أن التطلع إلى المستقبل بتفاؤل استشرافا لآفاقه، وتخطيطا مسبقا لمساراته هو نهج إماراتي أصيل، أرسى ممارساته المغفور له الشيخ زايد بن سلطان آل نهيان، وإخوانه الآباء البناة الذين بقوة الإرادة صنعوا تجربة وحدوية فريدة و وضعوا اللبنات الأساس لدولة اتحادية نحتفل اليوم بالذكرى التاسعة والأربعين لتأسيسها، ونفاخر بما قدمته للعالم من نموذج يحتذى في النهضة والتنمية المستدامة وما رفدت به البشرية من مثال يقتدى به في التسامح والتعايش والانفتاح ونبذ الكراهية، وما وفرته لأبنائها من رفاهية وعدل ومساواة وأمن ورخاء.

و قال سموه في كلمة وجهها عبر "مجلة درع الوطن" في الذكرى التاسعة و الأربعين لإعلان دولة الاتحاد إن الاحتفاء بالتاريخ عنصر هام في إدارة الحاضر و البناء للمستقبل.. فالدول الناجحة هي تلك التي تعتز بهويتها، وتزهو بثقافتها، وتفاخر بعظماء رجالها، وتأسيسا على هذا، تأتي احتفالاتنا السنوية بذكرى تأسيس دولتنا، فالثاني من ديسمبر بالنسبة لنا، شعبا وقيادة، هو يوم لتعميق حب الوطن، وتعزيز التواصل القائم بين الشعب وقيادته، يوم نستحضر فيه بالعرفان سيرة مؤسسي الدولة الكرام، الذين أرسوا دعائم دولة نفتخر بالانتماء لها، والدفاع عن وجودها، وسيظل الاتحاد، هو روح دولتنا، ومصدر إلهامنا، ورمز تلاحمنا.

وأضاف سموه أن صناعة المستقبل تتطلب رؤية واضحة، واستشرافا مبكرا للفرص والتحديات، وشجاعة في اتخاذ القرارات المعززة لجاهزية الدولة، وضمن مشروعنا لتصميم الخمسين سنة المقبلة، كانت القرارات التي اتخذناها بتغيير مسمى وزارات واستحداث أخريات، ودمج وزارات في بعضها، إلى جانب تخصيص وزراء دولة معنيين بملفات ذات أهمية مستقبلية قصوى، وعلى رأسها التطوير الحكومي والبحث العلمي و التكنولوجيا المتقدمة والذكاء الاصطناعي و الأنظمة الذكية والاقتصاد الرقمي و تطبيقات العمل عن بعد و الطاقة المتجددة و الأمن الغذائي و رعاية الشباب و تمكين المرأة و إعداد جيل جديد من الكوادر الوطنية المؤهلة، وجذب أفضل الكفاءات والعقول إلى الدولة، كما أنشأنا مجلسا لعلماء الإمارات، ومجلسا لشبابها، ومجلسا أعلى للتعليم والموارد البشرية، وتقدمنا بخطوات متسارعة نحو عصر الطاقة النووية والمتجددة بتشغيل محطة "براكة" لإنتاج الطاقة النووية السلمية، ورسخنا من الدور الريادي لدولتنا في قطاع الفضاء بإطلاق "مسبار الأمل" إلى المريخ، كما شرعنا في بناء نماذج لمستقبل الصحة والتعليم والبنية التحتية والطاقة والنقل والمواصلات والخدمات وريادة الأعمال والمشروعات الصغيرة والمتوسطة، ومستقبل العلاقات الدولية.

و فيما يلي نص الكلمة.

" أبنائي المواطنون و المواطنات ..

السلام عليكم ورحمة الله وبركاته، باسمي، وباسم إخواني أصحاب السمو أعضاء المجلس الأعلى للاتحاد حكام الإمارات، نتقدم لكم، بأسمى آيات التهاني والتبريكات، وأنتم بعظيم التفاؤل تستقبلون سنة جديدة، تحتفلون في خواتيمها باليوبيل الذهبي لإعلان اتحادنا، وتستعدون في الوقت ذاته، لاستقبال الخمسين سنة المقبلة المكملة للمئوية الأولى لتأسيس دولتنا، برؤى مستقبلية تهيىء بلادنا لتحقيق قفزات نوعية في القطاعات كافة بما يؤهلها بحلول سنة 2071، إلى تبوئ المركز الأول عالميا في المؤشرات العالمية للرفاهية والسعادة وجودة الحياة.

إن التطلع إلى المستقبل بتفاؤل، استشرافا لآفاقه، وتخطيطا مسبقا لمساراته هو نهج إماراتي أصيل، أرسى ممارساته -المغفور له- الشيخ زايد بن سلطان آل نهيان، وإخوانه الآباء البناة، الذين بقوة الإرادة صنعوا تجربة وحدوية فريدة، ووضعوا اللبنات الأساس لدولة اتحادية نحتفل اليوم بالذكرى التاسعة والأربعين لتأسيسها، ونفاخر بما قدمته للعالم من نموذج يحتذى في النهضة والتنمية المستدامة، وما رفدت به البشرية من مثال يقتدى به في التسامح والتعايش والانفتاح ونبذ الكراهية، وما وفرته لأبنائها من رفاهية وعدل ومساواة وأمن ورخاء.

إن الاحتفاء بالتاريخ، عنصر هام في إدارة الحاضر والبناء للمستقبل فالدول الناجحة هي تلك التي تعتز بهويتها، وتزهو بثقافتها، وتفاخر بعظماء رجالها، وتأسيسا على هذا، تأتي احتفالاتنا السنوية بذكرى تأسيس دولتنا، فالثاني من ديسمبر بالنسبة لنا، شعبا وقيادة، هو يوم لتعميق حب الوطن، وتعزيز التواصل القائم بين الشعب وقيادته، يوم نستحضر فيه بالعرفان سيرة مؤسسي الدولة الكرام، الذين أرسوا دعائم دولة نفتخر بالانتماء لها، والدفاع عن وجودها، وسيظل الاتحاد، هو روح دولتنا، ومصدر إلهامنا، ورمز تلاحمنا.

أبناء الوطن الأوفياء ..

إن صناعة المستقبل تتطلب رؤية واضحة، واستشرافا مبكرا للفرص والتحديات، وشجاعة في اتخاذ القرارات المعززة لجاهزية الدولة، وضمن مشروعنا لتصميم الخمسين سنة المقبلة، كانت القرارات التي اتخذناها بتغيير مسمى وزارات واستحداث أخريات، ودمج وزارات في بعضها، إلى جانب تخصيص وزراء دولة معنيين بملفات ذات أهمية مستقبلية قصوى، وعلى رأسها التطوير الحكومي والبحث العلمي، التكنولوجيا المتقدمة والذكاء الاصطناعي، الأنظمة الذكية والاقتصاد الرقمي، تطبيقات العمل عن بعد، الطاقة المتجددة، الأمن الغذائي، رعاية الشباب، تمكين المرأة، إعداد جيل جديد من الكوادر الوطنية المؤهلة، وجذب أفضل الكفاءات والعقول إلى الدولة، كما أنشأنا مجلسا لعلماء الإمارات، ومجلسا لشبابها، ومجلسا أعلى للتعليم والموارد البشرية، وتقدمنا بخطوات متسارعة نحو عصر الطاقة النووية والمتجددة بتشغيل محطة "براكة" لإنتاج الطاقة النووية السلمية، ورسخنا من الدور الريادي لدولتنا في قطاع الفضاء بإطلاق "مسبار الأمل" إلى المريخ، كما شرعنا في بناء نماذج لمستقبل الصحة والتعليم والبنية التحتية والطاقة والنقل والمواصلات والخدمات وريادة الأعمال والمشروعات الصغيرة والمتوسطة، ومستقبل العلاقات الدولية.

أبناء الوطن وبناته ..

لقد كانت سنة 2020 سنة استثنائية، حملت كثيرا من التحديات، وعلى رأسها جائحة فيروس كورونا المستجد"كوفيد – 19" التي تمكنا بإجراءات وقائية حازمة، وتدابير احترازية صارمة، وبرنامج تعقيم وطني فعال، من السيطرة على انتشار المرض، وتوفير الحماية والرعاية الطبية للمواطنين والمقيمين والزائرين على حد سواء، ونشارك بقوة في الجهود العالمية المبذولة لتطوير تقنيات الكشف عن المرض، وتطوير لقاح للقضاء عليه، ووسط كل هذا عززنا من القيم الإنسانية الإماراتية الراسخة، فوقفنا إلى جانب الأشقاء والأصدقاء تعزيزا لقدرتهم على مواجهة الجائحة وتداعياتها، مقدمين المساعدة دون تمييز.

إن هذه الجائحة، بالرغم من فداحة تكلفتها البشرية والمادية، إلا أنها كشفت عن كفاءة نظامنا الصحي، والجاهزية العالية لدولتنا في مواجهة حالات الطوارئ والأزمات، وأكدت تطور البنية التحتية لتقنيات المعلومات والاتصالات، بما مكن مؤسساتنا من التحول في يسر نحو العمل والتعليم عن بعد.

وفي هذا المقام، نتقدم بعظيم التقدير للمخلصين والمخلصات المتفانين في أداء الواجب .. إدارة رشيدة للأزمة، ومواجهة حاسمة للجائحة، وحفاظ على أمن الإمارات، وحماية لاقتصادها، ورعاية لصحة مجتمعها، وضمان لاستدامة العملية التعليمية، مترحمين على الضحايا، داعين للمصابين بالشفاء العاجل، واثقين من قوة وحيوية ومرونة اقتصادنا الوطني، الذي تعافى في وقت قياسي من تداعيات الأزمة، ليخرج منها بأقل الخسائر.

المواطنون الكرام..

إن الإنجازات النوعية والقفزات التنموية التي تحققت بسواعد أبناء وبنات الوطن والمقيمين فيه، طوال سنوات مرحلة التمكين، ما جاءت صدفة و إنما كانت محصلة طبيعية لرؤية ثاقبة تسير عليها حكومتنا الاتحادية والمحلية، وتكامل وانسجام الرؤى، وما تبنيناه من تشريعات وما استحدثناه من سياسات عززت من كفاءة وأداء المنظومة الحكومية، واضعة الأساس القوي لبيئة داعمة كان لها الدور المؤثر في تحسين جودة الحياة، بما عظم من مكانة وسمعة دولتنا، وقدمها للعالم نموذجا في الريادة والإنجاز.

لقد نجحنا في تحقيق منجزات مشهودة في مسيرة التنمية السياسية تمكينا ومشاركة وتعزيزا لدور المجلس الوطني الاتحادي، رفعنا نسبة تمثيل المرأة بداخله، وتمكين دور الشباب فيه، وسيظل برنامج التمكين السياسي نهجا مستداما، يتخذ من المجتمع الإماراتي وخصوصيته، دليلا ومرجعا، أما الإنجازات الاقتصادية فقد جسدتها جملة مؤشرات عالمية تنافسية، عكست صلابة اقتصادنا وقدرته العالية على مواجهة الصدمات والتقلبات والتحديات العالمية، وهي قدرة يستمدها اقتصادنا من جملة مقومات أبرزها سياسة تنويع اقتصادي ناجحة، أصول استثمارية كبيرة، علاقات تجارية واسعة، صادرات متنوعة، وقبل هذا إنسان متمكن، قادر على العطاء والإبداع.

و على مستوى رفاهية المجتمع و استقراره نجحنا في التأسيس لنظام صحي بمعايير عالمية و نظام تعليمي رفيع المستوى و برامج تنمية مجتمعية ورعاية اجتماعية متميزة ومشروعات إسكان عمت أرجاء الوطن، وبنية تحتية متكاملة، وبيئة مستدامة لمجتمع آمن متلاحم، محافظ على هويته، وإلى غير ذلك من الإنجازات المشهودة، التي مكنتنا وشعبنا من العبور بنجاح، من مرحلة التمكين، إلى مرحلة صناعة الخمسين.

أبنائي المواطنون والمواطنات ..

في هذا اليوم، التحية والتقدير مستحقان لجنود وضباط صف وضباط وقادة قواتنا المسلحة، وقوات الشرطة والأجهزة الأمنية المختلفة، الذين حملوا الأمانة، وأدوا الواجب حراسة للوطن، وتعزيزا لأمنه، وحفظا على مكتسباته، وستظل تضحيات شهدائنا محفورة في ذاكرة الوطن، رمز عزة وبطولة، ومصدر فخر واعتزاز للأجيال. سائلين الله أن يجعلنا من عباده الشاكرين، وأن يسدد خطانا، ويعيننا وشعبنا بالإرادة القوية، والهمة العالية، وأن يظل العدل، وسيادة القانون، وتوفير الحياة الكريمة للمواطن والمقيم، هي جوهر الحكم في بلادنا، وروح اتحادنا.

وفقكم الله، وكل عام وأنتم بخير" .

## «بيئة» تحتفل باليوم الوطني الـ 49 للدولة بتنظيم أول عرض ضوئي يعمل بالطاقة الشمسية على مستوى المنطقة

•• دبي-الفجر:

ستحتفل "بيئة"، الشركة الرائدة في مجال الاستدامة بمنطقة الشرق الأوسط، والحائزة على الكثير من الجوائز المرموقة، باليوم الوطني التاسع والأربعين لدولة الإمارات العربية المتحدة واتحاد إماراتها السبع اليوم، من خلال تقديم عرض ضوئي رائع يعمل بالطاقة الشمسية، لتقدم بذلك سبقاً يعدّ الأول من نوعه على مستوى المنطقة. وستستضيف الشركة هذا العرض في مقرها الرئيسي المقرر إطلاقه في العام المقبل 2021، ليكون واحداً من أذكى المكاتب الصديقة للبيئة في العالم، لاعتماده على أحدث تقنيات الذكاء الاصطناعي المتكاملة.

### أجرى 129،900 فحص كشفت عن 1،289 إصابة

## «الصحة» تعلن شفاء 768 حالة جديدة من كورونا

•• أبوظبي-وام:

تماشيا مع خطة وزارة الصحة ووقاية المجتمع لتوسيع وزيادة نطاق الفحوصات في الدولة بهدف الاكتشاف المبكر وحصر الحالات المصابة بفيروس كورونا المستجد "كوفيد - 19" والمخالطين لهم وعزلهم، أعلنت الوزارة عن إجراء 129،900 فحص جديد خلال الساعات الـ 24 الماضية على فئات مختلفة في المجتمع باستخدام أفضل وأحدث تقنيات الفحص الطبي.

وساهم تكثيف إجراءات التقصي والفحص في الدولة وتوسيع نطاق الفحوصات على مستوى الدولة في الكشف عن 1،289 حالة إصابة جديدة بفيروس كورونا المستجد من جنسيات مختلفة، وجميعها حالات مستقرة وتخضع للرعاية الصحية اللازمة، وبذلك يبلغ مجموع الحالات المسجلة 170،149 حالة.

كما أعلنت الوزارة عن وفاة 4 مصابين وذلك من تداعيات الإصابة بفيروس كورونا المستجد، وبذلك يبلغ عدد الوفيات في الدولة 576 حالة. وأعربت وزارة الصحة و وقاية المجتمع عن أسفها وخالص تعازيها ومواساتها لذوي المتوفي، وتمنياتها بالشفاء العاجل لجميع المصابين، مهيبة بأفراد المجتمع التعاون مع الجهات الصحية والتقيد بالتعليمات والالتزام بالتباعد الاجتماعي ضماناً لصحة وسلامة الجميع.

كما أعلنت الوزارة عن شفاء 768 حالة جديدة لمصابين بفيروس كورونا المستجد "كوفيد - 19" وتعافيها التام من أعراض المرض بعد تلقيها الرعاية الصحية اللازمة منذ دخولها المستشفى، وبذلك يكون مجموع حالات الشفاء 155،667 حالة.

### وعد شعب الإمارات في مستهل عام اتحادنا الخمسين أن القادم سيكون أكثر جمالا وبهاء

# محمد بن راشد : يوم الثاني من ديسمبر سيظل أعز أيامنا و أغلاها

- غدا يدخل اتحادنا العام الخمسين من عمره المديد.. نتطلع إلى المستقبل بثقة وأمل، مسلحين برؤيتنا وخبراتنا وإنجازاتنا في بناء الإنسان والعمران
- نستذكر بفخر واعتزاز والدنا ورمزنا الشيخ زايد ورفيق دربه الشيخ راشد وإخوانهما حكام الإمارات طيب الله ثراهم جميعا وأثابهم على ما قدموا لوطننا وشعبنا وأمتنا
- منذ تأسيس دولتنا ونحن نسعى في دروب الخير لأمتنا ووضعنا خبراتنا المكتسبة بتصرف أشقائنا وسنظل نسعى لرفعة نهوض عالمنا العربي
- رؤيتنا لمئوية الإمارات أن تكون دولتنا في الصفوف الأولى بين دول العالم الأكثر تقدما وازدهارا

•• أبوظبي-وام:

أكد صاحب السمو الشيخ محمد بن راشد آل مكتوم نائب رئيس الدولة رئيس مجلس الوزراء حاكم دبي "رعاه الله" أن يوم الثاني من ديسمبر سيظل أعز أيامنا وأغلاها.. وقال إنه اليوم الذي انتصرت فيه الحكمة والمبادئ والغايات الشريفة.. واليوم الذي جسد فيه آباؤنا المؤسسون قوة و كرامة و فضائل و خصال أبناء الإمارات.. وهو اليوم الذي توج كفاح أسلافنا وصمودهم ونجاحهم في الحفاظ على أرضنا".

و أضاف سموه - في كلمة وجهها عبر مجلة "درع الوطن" بمناسبة اليوم الوطني الـ49 - :" غدا يدخل اتحادنا العام الخمسين من عمره المديد.. نتطلع إلى المستقبل بثقة وأمل، مسلحين برؤيتنا وخبراتنا وإنجازاتنا في بناء الإنسان والعمران، مدركين أن نجاحاتنا في العقود الماضية تحققت بالجهد والعرق والعزيمة.. وسنحتاج في العقود الخمسة المقبلة إلى مضاعفة هذا الجهد وزيادة الإنتاج وتعزيز القدرات، فالطموح أكبر، والتحدي أصعب، والمنافسة أشد، والتحولات حولنا أسرع وأعمق " .

وقال سموه إن التقدم الذي أحرزته دولتنا يسعدنا ويملؤنا بمشاعر الفخر والرضا لكنه لا يكفينا.. نريد تقدما مماثلا لأشقائنا العرب.. فكل نجاح يتحقق في بلد عربي يمثل قوة مضافة لصالح العالم العربي بأسره.

وأضاف سموه : " اليوم وروح الاتحاد تسري في أرجاء وطننا و نفوس مواطنينا نستذكر بفخر واعتزاز والدنا و رمزنا الشيخ زايد بن سلطان آل نهيان، ورفيق دربه الشيخ راشد بن سعيد آل مكتوم وإخوانهما حكام الإمارات طيب الله ثراهم جميعا وأثابهم على ما قدموا لوطننا وشعبنا وأمتنا.. إن تراث آبائنا خالد وحي ما دامت على الأرض حياة.. يعيش فينا زارعا روح الطموح والتفاؤل، ومحفزا على الإنجاز، ومقويا عزيمتنا في مواجهة التحديات، ودافعا مسيرة وطننا إلى الأمام والمجد والعلا.

وذكر سموه أنه منذ تأسيس دولتنا و نحن نسعى في دروب الخير لأمتنا.. كنا دائما جزءا من الإجماع العربي، وسعينا دائما لوحدة الصف، وبادرنا لمساعدة كل من قصرت إمكانياته عن تلبية احتياجات التنمية في بلده.. وأطلقنا مبادرات تلو مبادرات لتمكين الشباب العربي معرفيا وعلميا وإداريا وثقافيا.. ووضعنا خبراتنا المكتسبة بتصرف أشقائنا وسنظل نسعى لرفعة نهوض عالمنا العربي، فنحن منه وهو منا وإذا لم تكن المشتركات العديدة بين دولنا العربية كافية لتعميق التعاون بين الدول العربية، فإن الجغرافيا وحدها تدعو إلى أعلى درجات التكامل والتنسيق، وتؤكد وحدة المصير ووحدة الأمن والاستقرار.

وفيما يلي نص كلمة سموه ..

" بسم الله الرحمن الرحيم..

أيها المواطنون والمواطنات الكرام..

السلام عليكم ورحمة الله بركاته..

أهنئكم بحلول الذكرى التاسعة و الأربعين لتأسيس اتحادنا وقيام دولتنا.. وأتوجه معكم بالتهنئة لأخي صاحب السمو الشيخ خليفة بن زايد آل نهيان رئيس الدولة القائد الأعلى للقوات المسلحة وولي عهده نائب القائد الأعلى للقوات المسلحة أخي صاحب السمو الشيخ محمد بن زايد آل نهيان، وإخواني أصحاب السمو أعضاء المجلس الأعلى للاتحاد حكام الإمارات، حفظهم الله جميعا. اليوم وروح الاتحاد تسري في أرجاء وطننا ونفوس مواطنينا، نستذكر بفخر واعتزاز والدنا ورمزنا الشيخ زايد بن سلطان آل نهيان، ورفيق دربه الشيخ راشد بن سعيد آل مكتوم وإخوانهما حكام الإمارات طيب الله ثراهم جميعا وأثابهم على ما قدموا لوطننا وشعبنا وأمتنا.

إن تراث آبائنا خالد وحي ما دامت على الأرض حياة. يعيش فينا زارعا روح الطموح والتفاؤل، ومحفزا على الإنجاز، ومقويا عزيمتنا في مواجهة التحديات، ودافعا مسيرة وطننا إلى الأمام والمجد والعلا.

أيها المواطنون والمواطنات..

لقد كان هذا العام 2020 استثنائيا بما حفل به من مفاجآت وغموض وتحديات.. كان العام الذي وحد فيه القلق والتحسب، وأحيانا الذهول والخوف 7،7 مليار نسمة هم سكان المعمورة، فتأكدت وحدة مصير البشر كما لم تتأكد من قبل.

فيروس مجهول متناهي الصغر أودى حتى الآن بحياة حوالي 1،4 مليون إنسان، وأصاب نحو 60 مليونا، والأرقام في تصاعد.. وقلب الاقتصاد العالمي رأسا على عقب، وعرقل السفر وحركة الطيران وسلاسل إمداد الغذاء والدواء والسلع، وأربك عمل الحكومات والأسواق والشركات، وفرض إجراءات الحظر والإغلاق في كل مكان.

كان عام الاختبار الصعب للدول، والامتحان الكاشف لجدارة حكوماتها، وفاعلية مؤسساتها، ونجاعة إجراءاتها، وكفاءة استعدادها لمواجهة الأوبئة والكوارث وما يترتب عليها.

أحمد الله سبحانه وتعالى على نجاح دولتنا في هذا الاختبار بامتياز، وتفوق حكومتنا ومؤسساتنا واستعداداتنا لمكافحة الأوبئة والكوارث.. وهو تفوق شهد له العالم ومنظماته المتخصصة.

و لم يأت هذا النجاح صدفة أو بضربة حظ فهو الابن الشرعي لنموذجنا الإماراتي الذي يحسن استشراف المستقبل ويضعه في قلب استراتيجياته وخططه، ويعد لكل أمر عدته، ويتحسب للطوارئ وكل الاحتمالات وأسوأها.. ويحرص على تمتع حكوماته ومؤسساته بالفاعلية والمرونة والقدرة على اتخاذ القرار المناسب في الوقت المناسب.

لقد ارتقى أداؤنا حكومة وشعبا إلى مستوى خطورة الجائحة.. استجاب مجتمعنا لإجراءات الوقاية كما يجب.. وخاضت مؤسساتنا المعنية حربا على الجائحة.. ومكنتنا بنيتنا الصحية المتطورة بمنشآتها وتجهيزاتها وكوادرها من احتواء الجائحة وكبح انتشارها والحد من إصاباتها، فتبوأت بلادنا المركز الأول عالميا في عدد الفحوص قياسا لعدد السكان، ونجحت في تحقيق مستهدفات رصد الإصابات ومتابعتها ونسبة التعافي.

و إذ فرضت الجائحة على كثير من دول العالم إعادة النظر في نظمها الصحية، فإننا في الإمارات اتخذنا المبادرات الضرورية لدعم قطاعنا الصحي الذي نثق بكفاءته ونجاعته، و نعتز بتبوئه المرتبة الأولى عالميا في سبعة مؤشرات صحية من بينها مدى تغطية الرعاية الصحية، وقلة المشاكل الصحية، ومدى وجود برامج وطنية للكشف المبكر.

وعلى صعيد آخر، نجحنا في تأمين احتياجات مجتمعنا من الغذاء والدواء، وعززنا مخزونهما الاستراتيجي، وكنا أعددنا في وقت مبكر منظومة غذاء مستدامة، واستحدثنا قبل ثلاث سنوات وزارة الأمن الغذائي وأنشأنا "مجلس الإمارات للأمن الغذائي".

و يظل هدفنا تحقيق الاكتفاء الذاتي من الغذاء، ونتطلع إلى مضاعفة إنتاجنا الزراعي، وقد أنشأنا "المنصة الوطنية للاستدامة الزراعية" لخدمة هذا القطاع الحيوي وتوفير حلول تقنية لاحتياجاته.. كما نتطلع إلى تعزيز صناعاتنا الغذائية المتطورة التي تزيد استثماراتها على 62 مليار درهم لتستمر في النمو والتوسع.

أيها المواطنون والمواطنات..

لقد غيرت الجائحة أنماط حياة البشر وطرق عملهم.. واستطعنا التكيف بسرعة ويسر مع الأنماط الجديدة.. أرست الحكومة نظام العمل عن بعد ومارسته بنجاح.. وامتد النجاح إلى مؤسسات التعليم وشركات القطاع الخاص. والفضل في ذلك يعود لثلاثة أمور أولها فاعلية الحكومة ومرونتها وكفاءة كوادرها وقدرتهم على اتخاذ القرار بسرعة وحسم، وثانيها تحولنا المبكر منذ عقدين لحكومة إلكترونية، ثم تطويرها إلى حكومة ذكية.. وثالثها امتلاكنا بنية تحتية رقمية متطورة تضاهي أفضل الموجود في العالم.

و هكذا تواصلت أعمالنا بوتائرها المعتادة، وأحيانا بوتائر أسرع، ومضينا قدما في تنفيذ برامج عام الاستعداد للخمسين، وأعدنا هيكلة الحكومة باتجاه يحقق السرعة في اتخاذ القرار، ويعظم القدرة على مواكبة المتغيرات واغتنام الفرص المصاحبة لها، بما يعزز منجزات وطننا ومكتسباته.

كما مضينا قدما في تنفيذ مشاريعنا الاستراتيجية وفق البرامج الزمنية الموضوعة، فتم تشغيل محطة براكة النووية، وإطلاق مسبار الأمل والقمر الصناعي مزن سات، ودشنا مركز الأبحاث الطبية لتأهيل جيل جديد من الباحثين في المجال الطبي، وإنتاج لقاحات فعالة ضد الأوبئة، وإجراء بحوث تعنى بالأمراض المنتشرة في بلدنا.

و لم تغير الجائحة و لا الجمود الاقتصادي العالمي من نهجنا في مساعدة الدول الأقل حظا ودعم جهودها في مواجهة الجائحة.. وقد قدمت دولتنا مساعدات طبية و إغاثية لأكثر من مائة دولة، وأكدنا خلال مشاركتنا في قمة مجموعة العشرين التزام دولة الإمارات الكامل بمساندة كل جهد هدفه تحقيق مصلحة الانسان أينما كان، ومعاونة البشرية على العبور إلى مرحلة جديدة عامرة بالأمل بعد التغلب على جائحة تسببت في عرقلة جهود التنمية العالمية.

كما أكدنا أن العمل المشترك هو السبيل الأمثل لتخطي التحديات الراهنة وتجاوز تداعياتها السلبية، ودعونا إلى توحيد العزائم والإرادات لتمكين المجتمعات، لاسيما الأقل حظا، من تجاوز هذه التحديات وتخطيها لتستطيع مواصلة التنمية وتلبية الحاجات الأساسية التي تضمن أبسط أشكال الحياة للإنسان. فقضايانا العالمية المشتركة مثل تمكين المرأة وتوفير الرعاية الصحية، وتغير المناخ، وتوفير تعليم منخفض التكلفة، ومواجهة قضايا الأمن الغذائي والمائي لا يمكن علاجها من دون أن تعمل دول المجموعة كيد واحدة وبعزيمة واحدة، وإرادة دولية موحدة.

أيها المواطنون والمواطنات..

تعلمنا من آبائنا ومن خبراتنا أن تبني الأفكار وطرق العمل الجديدة، ليس أمرا صعبا، إنما الصعوبة تكمن دائما في الخروج من الأفكار القديمة وطرق العمل المعتادة.

فالناس عادة يطمئنون لما عرفوا وخبروا، ويتحسبون للجديد وربما يخافونه.. وكانت ثقتنا بشعبنا وثقة شعبنا بقيادته العامل الأهم في تجاوز هذه الصعوبة، وقد نجحنا بنهج التدرج في التوفيق بين تقاليدنا ومقتضيات التطوير والتحديث.

وتعزز هذا النجاح بإنجازاتنا المشهودة والملموسة في كل مجالات حياتنا، فباتت مواكبة الجديد وتسخيره لخدمه التنمية والتقدم جزءا أصيلا في عملنا وتفكيرنا، ومكونا ثابتا في ثقافة مجتمعنا.. وهذا من أسرار تعاظم قوتنا الذاتية، وتميزنا في الأداء الحكومي، وتقدمنا في تنويع الاقتصاد، وتطوير الخدمات، وتجويد التعليم، وتحقيق التوازن بين الجنسين.

هذه الثقة المتبادلة بين شعبنا وقيادته، ورسوخ ثقافة التغيير والتطوير ومواكبة الجديد في مجتمعنا، ستفتح لوطننا أبواب الأعوام الخمسين المقبلة على اتساعها، وستمكن شبابنا وشاباتنا وأجيالنا الصاعدة من تحقيق رؤيتنا لمئوية الإمارات، بأن تكون دولتنا في الصفوف الأولى بين دول العالم الأكثر تقدما وازدهارا. وبعد أقل من شهر يحل العام 2021، ونقترب أكثر من عيدنا الوطني الخمسين.. نريد أن يشهد العام 2021 الانطلاقة الكبرى للأعوام الخمسين المقبلة.. نريد أن تكون دولتنا الأكثر تميزا والأفضل في نوعية الحياة.. وسنواصل تهيئة كل القطاعات لمرحلة ما بعد النفط، ببناء اقتصاد معرفي حقيقي أساسه الابتكار والإبداع والعلوم والتكنولوجيا الحديثة والاستثمار في العقول والكفاءات النوعية، وتعزيز منظومة القيم الحضارية القائمة على التسامح والانفتاح والتعايش وقبول الآخر، والحفاظ على تراثنا الوطني وعاداتنا وتقاليدنا الأصيلة، والتنافس عالميا على الريادة، وتشييد القواعد القوية لاستدامة التنمية للأجيال القادمة.

و في هذا السياق تتابع اللجنة العليا للاستعداد للخمسين و فرق العمل المتخصصة العمل على مدار الساعة وقد انضم إليهم المجتمع والقطاع الخاص وكل من لديه فكرة للمشاركة في تصميم المستقبل، وذلك تأكيدا لنهج المشاركة الراسخ في دولتنا منذ تأسيسها.

وقد أنجز هذا الجهد الوطني المبارك مرئيات لكافة قطاعاتنا الحيوية، وأسهم في تطوير التشريعات ذات الصلة، بما في ذلك تشريعات تدعم التنمية وتعزز محركاتها، وتقوي الاقتصاد وتفتح الأبواب لقطاعات اقتصادية جديدة، وتطور بيئة الأعمال وتحفز الاستثمار المباشر وتشجع الابتكار وتجذب العقول المتميزة في المجالات الحيوية المرتكزة على العلوم المتقدمة والتكنولوجيا والبحث والتطوير.

أيها المواطنون والمواطنات..

إن التقدم الذي أحرزته دولتنا يسعدنا ويملأنا بمشاعر الفخر والرضا لكنه لا يكفينا.. نريد تقدما مماثلا لأشقائنا العرب.. فكل نجاح يتحقق في بلد عربي يمثل قوة مضافة لصالح العالم العربي بأسره.

و منذ تأسيس دولتنا ونحن نسعى في دروب الخير لأمتنا.. كنا دائما جزءا من الإجماع العربي، وسعينا دائما لوحدة الصف، وبادرنا لمساعدة كل من قصرت إمكانياته عن تلبية احتياجات التنمية في بلده.. وأطلقنا مبادرات تلو مبادرات لتمكين الشباب العربي معرفيا وعلميا وإداريا وثقافيا.. ووضعنا خبراتنا المكتسبة بتصرف أشقائنا، وسنظل نسعى لرفعة نهوض عالمنا العربي، فنحن منه وهو منا، وإذا لم تكن المشتركات العديدة بين دولنا العربية كافية لتعميق التعاون بين الدول العربية، فإن الجغرافيا وحدها تدعو إلى أعلى درجات التكامل والتنسيق، وتؤكد وحدة المصير ووحدة الأمن والاستقرار.

وعلى الرغم مما يزخر به العالم العربي من مشاكل وتحديات، وما تدهورت إليه الأوضاع في الدول العربية فإن فرص النهوض والإصلاح متاحة دائما لمن يمتلك الوعي والإرادة، ولعل الاضطراب الضخم والباهظ التكاليف الذي عاشته دول بذاتها قد وصل إلى مشارف نهاياته، وكما خلف خسائر فادحة في الأرواح والممتلكات، وجروحا عميقة في النفوس، خلف أيضا دروسا ثمينة من شأن استيعابها أن يسرع من عمليات إعادة البناء ومداواة الجراح.

يحتاج عالمنا العربي أن يفكر بلغة ومعطيات العقد الثالث من القرن الحادي والعشرين، وأن يدرك عمق المتغيرات السياسية والاقتصادية والقيمية التي اجتاحت عالمنا في السنوات الأخيرة، وأن يستشرف المستقبل ويتعرف على محركات التنمية فيه، وأن يوقن يقينا تاما بأن الوسائل القديمة وأنماط العمل والتفكير القديمة لن تفضي إلى نتائج جديدة، بل ستعيد إنتاج القديم ومعظمه لا يسر و لا يبني تنمية مستدامة، ولا يصنع سلاما ولا أمنا ولا استقرارا.

لم يعد مقبولا إلقاء مسؤولية الفشل على الغير وعلى المؤامرات والتدخلات الخارجية.. فمنذ قرون وإقليم الشرق الأوسط محلا لاهتمام القوى الكبرى، وقد تعمق هذا الاهتمام بعد الحرب العالمية الأولى وزادت تأثيراته، مما جعل الأمن والاستقرار في الإقليم جزءا من الأمن والاستقرار الدوليين.

هذه الحال ألقت بأثقالها على دول الإقليم، ووضعتها أمام أحد خيارين: إما استثمار هذا الاهتمام الدولي بما يعزز تنميتها وأمنها، أو ترك تأثيراته ومنافساته تتحكم في سياقات الأحداث وتطوراتها وسبل إدارتها.

صحيح أن الوضع الدولي يتسم الآن بالغموض، وأن النظام الدولي ممثلا بالأمم المتحدة يحتاج إلى مزيد من الفاعلية، وان التدافع يغلب على العلاقات بين الدول الكبرى، وان ذلك كله ينعكس على إقليمنا ويعقد قضاياه ونزاعاته، ويصعب علاجها وإيجاد حلول لها.. لكن الصحيح أيضا أن هذا الوضع ليس مبررا لبقاء الإقليم في حال الانتظار للتطورات في الوضع الدولي، وليس مدعاة للقعود عن السعي الجاد لمعالجة قضايا الإقليم ومشاكله المزمنة، بخاصة وأن معظمها حجب وراءه حقوق الناس في التنمية والاستقرار والعيش الكريم.

نحن في دولة الإمارات لا نعرف الانتظار ولا القعود ولا المراوحة في المكان.. لو انتظرنا لما أقمنا اتحادنا، ولما حققنا التنمية، ولما بنينا نموذجنا الإماراتي المتألق، ولما نجحنا في تعزيز مصادر قوتنا الذاتية، ولما وصلنا بدولتنا إلى مكانتها المرموقة والفاعلة والمحترمة في العالم بأسره.

نحن نعمل ونبادر ونجتهد ونستشرف المستقبل ونعتمد التخطيط الاستراتيجي، ولا نقدم على أمر إلا بعد دراسة وافية، وتمحيص من كل الجوانب، وتحسب لكل الاحتمالات.

وهذا ما مكننا من الإسهام الفعال في مكافحة التطرف والإرهاب، وفي إحباط مخططات تغيير هوية اليمن وانتمائه العربي، وفي بناء قنوات الحوار بين الثقافات، وإطلاق وثيقة الأخوة الإنسانية بمشاركة أكبر مرجعيتين دينيتين في الإسلام و المسيحية.

وحين أبرمنا "الاتفاق الإبراهيمي" قدمنا لإقليمنا فرصة ثمينة لاختراق الجمود، وتحريك المياه الراكدة، وشق طرق تفضي إلى السلام والأمن والتعايش والتفرغ للتنمية.

لقد أوقف الاتفاق قضم أراضي أشقائنا الفلسطينية وذكر العالم بقضيتهم العادلة بعد أن غيبتهما الأحداث والمستجدات، وفتح لهم أفقا نحو حقوقهم المشروعة في دولتهم المستقلة وعاصمتها القدس الشرقية.

أيها المواطنون والمواطنات..

في يومنا الوطني أحيي معكم ضباط وجنود قواتنا المسلحة وأجهزتنا الأمنية وأجهزة الحماية المدنية، وأجدد اعتزازي بدورهم الحيوي في صون حرية واستقلال وسيادة وأمن واستقرار وطننا، وتقديري لتضحياتهم ووفائهم للعهد والقسم، وتجسيدهم لقيم ومبادئ وطننا وشعبنا في العطاء والإيثار والولاء والانتماء.

لقد أظهرت قواتنا المسلحة كفاءة وشجاعة في كل المهام التي كلفت بها، وسجلت على أرض اليمن الشقيق بطولات وأداء احترافيا أسهم في تحرير معظم أراضيه.. ونفذت إعادة انتشار استراتيجي بعد أداء مهمتها بنجاح وإسهامها في إعادة بناء القوات الشرعية اليمنية.

كان اليمن محل اهتمام ورعاية دولتنا منذ تأسيسها، وسيظل كذلك، وتواصل دولتنا مساهماتها في الجهود الإنسانية لدعم الشعب اليمني، وإعادة إعمار بناه التحتية، كما تواصل مشاركتها في الجهود الدولية الساعية إلى حل سلمي يضع حدا للصراعات والانقسامات اليمنية.

و أتوجه أيضا بتحية حارة لجيشنا الأبيض وكتائبه من الأطباء والممرضين والفنيين والإداريين الذين أظهروا إخلاصا وتفانيا، وخاطروا وتقدموا الصفوف لمكافحة جائحة كورونا وعلاج مصابيها.

لقد قدم جيشنا الأبيض أبطالا جددا لوطننا نموذجهم الممرضة أسماء مزيود الشحي التي بادرت إلى قطع إجازتها الدراسية، وفارقت رضيعها، وعملت 12 ساعة في اليوم. في وطننا آلاف الرجال والنساء مثل أسماء.. ينتشرون في كل مواقع العمل، ينجزون ويبدعون، وينمون قدراتهم ومعارفهم ومهاراتهم، إنهم ثروتنا الأهم التي لا تنضب، وأبطالنا الذين لا يألون جهدا في سبيل رفعة وطنهم ورفاه وسعادة مواطنيهم.

أيها المواطنون والمواطنات..

سيظل يوم الثاني من ديسمبر أعز أيامنا وأغلاها.. فهو اليوم الذي انتصرت فيه الحكمة والمبادئ والغايات الشريفة.. وهو اليوم الذي جسد فيه آباؤنا المؤسسون قوة وكرامة وفضائل وخصال أبناء الإمارات.. وهو اليوم الذي توج كفاح أسلافنا وصمودهم ونجاحهم في الحفاظ على أرضنا.

غدا يدخل اتحادنا العام الخمسين من عمره المديد.. نتطلع إلى المستقبل بثقة وأمل، مسلحين برؤيتنا وخبراتنا وإنجازاتنا في بناء الانسان والعمران، مدركين أن نجاحاتنا في العقود الماضية تحققت بالجهد والعرق والعزيمة.. وسنحتاج في العقود الخمسة المقبلة إلى مضاعفة هذا الجهد وزيادة الإنتاج وتعزيز القدرات، فالطموح أكبر، والتحدي أصعب، والمنافسة أشد، والتحولات حولنا أسرع وأعمق. أعدكم في مستهل عام اتحادنا الخمسين أن القادم سيكون أكثر جمالا وبهاء، فرؤيتنا اتسعت، وخبراتنا تراكمت وتعمقت، وقدرتنا على مواجهة التحديات ومواكبة المتغيرات والتخطيط للمستقبل تضاعفت... والأهم من هذا وذاك أنتم أبناء وبنات الإمارات، بما عهدناه فيكم من عزيمة وإخلاص وكفاءة وتميز، وما عرفناه فيكم من حب لوطنكم وتفان في خدمته. كل يوم وطني وأنتم بخير. وعساكم من العائدين الغانمين والسلام عليكم ورحمة الله وبركاته.

الفجر
محاكم دبي
محاكم دبي الابتدائية
DUBAI COURTS
GOVERNMENT OF DUBAI

العدد ١٣١٠٣ بتاريخ ٢٠٢٠/١٢/٢
اعلان حكم بالنشر
في الدعوى ٢٧٦٨/٢٠٢٠/١٦ تجاري جزئي

تفاصيل الإعلان بالنشر
إلى محكوم عليه ١- نافين مانراو - مجهول محل الإقامة
بما ان محكوم له : حنان بنت المبروك بن عمر بنعبد العظيم
ويمثله: عبدالله عبدالرحمن عبدالله المضرب
نعلنكم بان المحكمة حكمت بجلستها المنعقدة بتاريخ ٢٠٢٠/١١/٣ في الدعوى المذكورة اعلاه لصالح/ حنان بنت المبروك بن عمر بنعبد العظيم بالزام المدعي عليه بان يؤدي للمدعية مبلغ (١٨٩٠٨١٦) درهم والفائدة القانونية بواقع ٩٪ وذلك من تاريخ الاستحقاق الحاصل في ٢٠١٦/٣/٢٥ وحتى السداد التام والزمته بالمصروفات وبمبلغ الف درهم مقابل اتعاب المحاماة. حكما بمثابة الحضوري قابلا للاستئناف خلال ثلاثين يوما اعتبارا من اليوم التالي لنشر هذا الاعلان صدر باسم صاحب السمو الشيخ محمد بن راشد بن سعيد آل مكتوم حاكم دبي وتلى علنا.
رئيس القسم

الفجر
الشئون الفنية والتعاون الدولي
ادارة الكاتب العدل والتصديقات
الكاتب العدل - خورفكان

العدد ١٣١٠٣ بتاريخ ٢٠٢٠/١٢/٢
اعـــلان
تقدم الي انا الكاتب العدل بادارة الكاتب العدل والتصديقات- خورفكان:
السيد/ محمد بشير سوهار ابيفى ، الجنسية الهند
وطلب التصديق على محرر يتضمن (تنازل) في حصته البالغه ١٠٠٪ في الاسم التجاري: سوبر ماركت الأريام ، نشاط الرخصة سوبرماركت ، والمرخص من دائرة التنمية الاقتصادية في خورفكان رخصة تجارية رقم: ٥٢٨٠٦٥ الصادر بتاريخ: ٢٠٠٤/٤/٢٦ في دائرة التنمية الاقتصادية بخورفكان الى السيد/حنس الدين سينو الدين ، الجنسية الهند . ليكن معلوما للجميع بان الكاتب العدل في مدينة خورفكان سيقوم بالتصديق على توقيعات ذوي الشأن في المحرر المذكور بعد انقضاء اسبوعين من تاريخ نشر هذا الاعلان.
مكتب الكاتب العدل خورفكان
د. عائشة محمد علي

الفجر
حكومة دبي
دائرة التنمية الاقتصادية

العدد ١٣١٠٣ بتاريخ ٢٠٢٠/١٢/٢
شهادة بالتاشير في السجل التجاري- بتعين مصفي
اسم المصفي/شروق الغد للحسابات ش.ذ.م.م
العنوان : مكتب رقم ١٠٢ - ملك الشيخ محمد بن علي بن راشد النعيمي - النهدة الأولى - ديرة - هاتف:..... - فاكس:.....
بموجب هذا تعلن دائرة التنمية الاقتصادية بدبي بأنه قد تم تعيين المصفي المذكور أعلاه لتصفية : ورلد نيتك للتجارة العامة ش.ذ.م.م وذلك بموجب قرار محاكم دبي بتاريخ ٢٠٢٠/١٠/١٥ والموثق لدى كاتب العدل محاكم دبي بتاريخ ٢٠٢٠/١٠/١٥ وعلى من لديه أي اعتراض أو مطالبة التقدم إلى المصفي المعين في مكتبه الكائن بدبي على العنوان المذكور أعلاه ، مصطحباً معه كافة المستندات والأوراق الثبوتية وذلك خلال (٤٥) يوماً من تاريخ نشر هذا الإعلان
دائرة التنمية الاقتصادية

الفجر
حكومة دبي
دائرة التنمية الاقتصادية

العدد ١٣١٠٣ بتاريخ ٢٠٢٠/١٢/٢
شهادة بالتاشير في السجل التجاري- بانحلال شركة
اسم الشركة : ورلد نيتك للتجارة العامة ش.ذ.م.م
العنوان : مكتب رقم ٤٠١/٠٢ ملك حميد احمد بن درى - المركز التجاري. الشكل القانون: ذات مسئولية محدودة رقم الرخصة: ٦٥٠٥٦٢ رقم القيد بالسجل التجاري : ١٠٧٢١٦٥ بموجب هذا تعلن دائرة التنمية الاقتصادية بدبي بأنه قد تم التأشير في السجل التجاري لديها بإنحلال الشركة المذكورة أعلاه، وذلك بموجب قرار محاكم دبي بتاريخ ٢٠٢٠/١٠/١٥ والموثق لدى كاتب العدل محاكم دبي بتاريخ ٢٠٢٠/١٠/١٥ وعلى من لديه أي اعتراض أو مطالبة التقدم إلى المصفي المعين شروق الغد للحسابات ش.ذ.م.م العنوان : مكتب رقم ١٠٢ - ملك الشيخ محمد بن علي بن راشد النعيمي - النهدة الأولى - ديرة - هاتف:..... - فاكس:..... ،مصطحباً معه كافة المستندات والأوراق الثبوتية وذلك خلال (٤٥) يوماً من تاريخ نشر هذا الإعلان
دائرة التنمية الاقتصادية

### احتفاءً باليوم الوطني الـ49 لدولة الإمارات العربية المتحدة

# دائرة الثقافة والسياحة – أبوظبي تنظم حفل أصوات من الإمارات الافتراضي من قلعة الجاهلي

•• أبوظبي-الفجر:

تنظم دائرة الثقافة والسياحة - أبوظبي حفلاً موسيقياً افتراضياً تحت مظلة السلسلة الموسيقية "أصوات من الإمارات" على مسرح قلعة الجاهلي، للاحتفاء بمناسبة اليوم الوطني التاسع والأربعين لدولة الإمارات العربية المتحدة، والذي يتضمن عرضين موسيقيين يقام الأول في الثاني من ديسمبر بتمام الثامنة مساءً، ويليه العرض الثاني يوم 3 ديسمبر في تمام الثامنة مساءً. يأتي الحفل ضمن مبادرات دائرة الثقافة والسياحة - أبوظبي الرامية إلى تسليط الضوء على المواهب الموسيقية الإماراتية، والذي من المقررّ أن يكون من أهم احتفالات عام 2020 الهادفة لترسيخ روح التراث الموسيقي الإماراتي وتجديد حضوره في المجتمع.

ويجمع الحفل ألمع النجوم في الساحة الغنائية الإماراتية، وهم فيصل الساري وفيصل الجاسم، إلى جانب الفنان طارق المنهالي والفنان أحمد الحوسني، وموسيقيي بيت العود، والذي سيقدمون معاً أمسيتان لن تُنسيا من الأجواء الاحتفائية الصادحة بألحان إماراتية أصيلة.

بهذا الصدد، قال سعادة سعود عبدالعزيز الحوسني، وكيل دائرة الثقافة والسياحة – أبوظبي بالإنابة: "نسعى بشكل متواصل في دائرة الثقافة والسياحة لتوفير الوسائل والمنصّات المناسبة لهذه المواهب الموسيقية الإماراتية لمواصلة تقديم إبداعاتها للجماهير حيثما كانوا، وتسخيرها لتعزيز روح التراث الإماراتي الموسيقي وتجديده. ويسرّنا التعاون مع هذه الكوكبة من المواهب الموسيقية احتفاءً بهذه المناسبة الوطنية الغالية وإحياءً لروح الاتحاد سوية، خصوصاً في ظل جائحة فيروس كورونا التي حالت دون القدرة على إحياء الحفلات الموسيقية".

يتضمن اليوم الأول من الاحتفالية أداء النشيد الوطني، وعرض عزف عود ثنائي مع توفيق زريق ويامن الأعور. كما سيقدم الفنان أحمد الحوسني بصحبة فناني بيت العود عرضاً للأغاني الإماراتية، والذي يشمل عرضاً لأغاني الدكتور فتح الله أحمد، أستاذ الغناء العربي في بيت العود. ويلي ذلك عرض "لزايد سلام" مع الفنان فيصل الساري وفرقته. وسيشمل اليوم الثاني عرضاً للفنانة نجمة الكور، والفنان طارق المنهالي بصحبة فناني بيت العود، ومن ثم عرض للفنان فيصل الجاسم وفرقته.

سيقدم الفنانون المشاركون أنغامهم في حفلات موسيقية على مسرح قلعة الجاهلي في العين ضمن مزيج موسيقي فريد مستوحى من التقاليد الموسيقية الغنية لدولة الإمارات، والتي سيتسنّى للمشاهدين عرضها افتراضياً من راحة منازلهم عبر قناة "ثقافة أبوظبي" على يوتيوب.

### أكد أن الإمارات تحتفل باليوم الوطني الـ 49 وهي تقف موشحة بالفخر والعزة، ومفعمة بالطموح والأمل

# محمد بن زايد : الإمارات تجربة تنموية استثنائية في العالم..ومسيرتها مستمرة رغم التحديات

- **ندخل العام الخمسين من عمر دولتنا الفتية وتجربتنا الوحدوية الفريدة ونحن أكثر قوة وثقة بالنفس والقدرات**
- **استطاعت الإمارات أن تقدم نموذجاً فاعلا وإنسانيا، في التعامل مع جائحة كورونا وإدارة آثارها وتداعياتها على مختلف المستويات**
- **الإمارات تعمل من أجل السلام الإقليمي الشامل الذي يستفيد منه الجميع ويحقق مصالح الجميع ويعزز أركان الاستقرار والأمن في المنطقة**
- **نترحم على أرواح شهدائنا البواسل الذين قدموا أرواحهم فداء للإمارات وجسدوا أخلاق شعبها في الدفاع عن الوطن بالدماء والأرواح**

•• أبوظبي-وام:

أكد صاحب السمو الشيخ محمد بن زايد آل نهيان ولي عهد أبوظبي نائب القائد الأعلى للقوات المسلحة..أن دولة الإمارات تحتفل بمناسبة اليوم الوطني الـ 49 في مرحلة فارقة في تاريخها، تقف خلالها موشحة بالفخر والعزة، ومفعمة بالطموح والأمل، ويملؤها التصميم على مواصلة مسيرة إنجازاتها الحضارية في مختلف المجالات.. مضيفا أن هذه المسيرة لن تتوقف، بإذن الله، مهما كانت الظروف والتحديات، لتؤكد أنها تجربة تنموية استثنائية خارج كل الحسابات والمعايير المتعارف عليها في تجارب التنمية في العالم كله قديماً وحديثاً.

وقال سموه في كلمة له بمناسبة اليوم الوطني الـ49 للدولة .." إن الإمارات واجهت مع بقية دول العالم.. التحديات الصعبة التي سببتها جائحة كورونا " كوفيد - 19 " واستطاعت، بفضل الله، ثم الجهود المخلصة والصادقة لفرق خط الدفاع الأول، وروح الفريق الواحد بين مؤسساتها، ووعي شعبها والمقيمين على أرضها، وجاهزيتها الصحية وبنيتها التكنولوجية المتقدمة.. أن تقدم نموذجاً فاعلا وإنسانيا، في التعامل مع الجائحة وإدارة آثارها وتداعياتها على مختلف المستويات، مع إعطاء الأولوية القصوى لصحة الناس وسلامتهم في كل خطط وإستراتيجيات المواجهة .. مؤكدا سموه أن الإنسان هو المحور الأساسي لمشروعنا التنموي والبوصلة التي تتحرك وفقاً لها كل خططنا وإستراتيجياتنا في الماضي والحاضر والمستقبل.

وأضاف سموه أن الدولة عبرت عن وجهها الإنساني الناصع منذ اليوم الأول لظهور الجائحة، وأكدت مصداقية نهجها الذي تتبناه وتسير عليه في هذا الخصوص من خلال تقديمها الدعم المجرد للدول والمجتمعات التي تحتاج إلى المساعدة، دون النظر إلى دينها أومذهبها أوعرقها أو موقعها الجغرافي بجانب دعواتها المتكررة إلى التكاتف الإنساني الدولي في مواجهة هذا الخطر واحتواء تداعياته.. كما تشارك بفعالية في الجهود العلمية والبحثية الدولية الهادفة إلى إيجاد علاجات ولقاحات للفيروس، وتعاونت مع مختلف دول العالم لتحقيق هذا الهدف، ودعت إلى توفير هذه العلاجات واللقاحات للجميع دون استثناء، من منطلق إيمانها بوحدة المصير البشري.

وقال سموه " ندخل العام الخمسين من عمر دولتنا الفتية وتجربتنا الوحدوية الفريدة ونحن أكثر قوة وثقة في النفس والقدرات.. وأشد عزماً على بلوغ أهدافنا خلال الخمسين سنة المقبلة، تحت قيادة صاحب السمو الشيخ خليفة بن زايد آل نهيان رئيس الدولة " حفظه الله " لتكون دولة الإمارات كما نتطلع ونستهدف.. أفضل دولة في العالم بحلول الذكرى المائة لإنشائها.. مستندين إلى الأسس القوية والأركان الراسخة التي وضعها القادة المؤسسون رحمهم الله".

كما أكد صاحب السمو الشيخ محمد بن زايد آل نهيان.. أن الإمارات تعمل من أجل السلام الإقليمي الشامل الذي يستفيد منه الجميع ويحقق مصالح الجميع ويعزز أركان الاستقرار والأمن في المنطقة، ويوجه الموارد والطاقات لخدمة شعوبنا والارتقاء بها وتمهيد الطريق أمام الأجيال القادمة نحو غد أفضل..انطلاقاً من توجهاتها الراسخة والمستقرة منذ عهد المغفور له الشيخ زايد بن سلطان آل نهيان "طيب الله ثراه".. مشددا على أن مواقف الدولة تجاه القضايا الإقليمية والدولية، كانت وستظل، مواقف إيجابية ومسؤولة، تدفع دائماً في اتجاه السلام.

وفيما يلي نص كلمة سموه بمناسبة اليوم الوطني الـ49 للدولة..

الإخوة والأخوات والأبناء.. تحتفل دولة الإمارات بمناسبة اليوم الوطني التاسع والأربعين، في مرحلة فارقة في تاريخها، تقف خلالها موشحة بالفخر والعزة، ومفعمة بالطموح والأمل، ويملؤها التصميم على مواصلة مسيرة إنجازاتها الحضارية في مختلف المجالات، وهي المسيرة التي لم تتوقف أبداً، ولن تتوقف، بإذن الله، مهما كانت الظروف والتحديات، لتؤكد أنها تجربة تنموية استثنائية خارج كل الحسابات والمعايير المتعارف عليها في تجارب التنمية في العالم كله قديماً وحديثاً.

ندخل العام الخمسين من عمر دولتنا الفتية وتجربتنا الوحدوية الفريدة، ونحن أكثر قوة وثقة في النفس والقدرات، وأشد عزماً على بلوغ أهدافنا خلال الخمسين سنة المقبلة، تحت قيادة صاحب السمو الشيخ خليفة بن زايد آل نهيان رئيس الدولة، حفظه الله، لتكون دولة الإمارات، كما نتطلع ونستهدف، أفضل دولة في العالم بحلول الذكرى المائة لإنشائها، مستندين إلى الأسس القوية والأركان الراسخة التي وضعها القادة المؤسسون، رحمهم الله، والرصيد الثري من النجاحات الكبرى التي حققناها خلال العقود الماضية، وسواعد أبنائنا وفكرهم وجهدهم وحبهم لوطنهم، ومنظومة قيمنا الإيجابية الأصيلة، والأخذ بأحدث تطبيقات العلوم والتكنولوجيا الحديثة، والانخراط الفاعل في مسيرة التطور الإنساني، والتطلع الدائم نحو المستقبل والاستعداد له، والعلاقات والشراكات الفاعلة مع مختلف دول العالم لمصلحة التنمية والسلام والاستقرار لشعبنا وشعوب المنطقة والبشرية جمعاء.

اليوم، إخواني وأخواتي وأبنائي .. نحمد الله سبحانه وتعالى أن وفقنا لكي نصل إلى ما وصلنا اليه، وسدد خطانا للخير والبناء والتنمية، وأدعوه أن يمنحنا القوة والعزم لتحقيق طموحات وتطلعات شعبنا، حتى نسلم الراية إلى الأجيال المقبلة كما سلمها لنا الآباء والأجداد.. عالية خفاقة في السماء، يُشار إليها بالبنان، ويُضرب بها المثل في التقدم والتفرد على جميع المستويات.

في هذا اليوم المبارك.. نتذكر المغفور له الشيخ زايد بن سلطان آل نهيان وإخوانه من القادة المؤسسين، رحمهم الله وأسكنهم فسيح جناته، الذين وضعوا معالم الطريق الذي سرنا ونسير عليه اليوم وغداً، إن شاء الله، لتحقيق طموحاتنا في مختلف المجالات.. ونعاهد شعبنا بأن تظل الإمارات على الدوام كما أرادها زايد وإخوانه.. رائدة، ومتميزة، ومتطورة.. أبناؤها مصدر قوتها ومحور تنميتها وأغلى ثرواتها، ووحدتها تاج عزتها وسياج مكتسباتها.

الإخوة والأخوات والأبناء..

لقد واجهت دولة الإمارات، مع بقية دول العالم، التحديات الصعبة التي سببتها جائحة كورونا " كوفيد - 19 "، واستطاعت، بفضل الله، ثم الجهود المخلصة والصادقة لفرق خط الدفاع الأول، وروح الفريق الواحد بين مؤسساتها، ووعي شعبها والمقيمين على أرضها، وجاهزيتها الصحية وبنيتها التكنولوجية المتقدمة.. أن تقدم نموذجاً فاعلا وإنسانيا، في التعامل مع الجائحة وإدارة آثارها وتداعياتها على مختلف المستويات، مع إعطاء الأولوية القصوى لصحة الناس وسلامتهم في كل خطط وإستراتيجيات المواجهة، لأن الإنسان هو المحور الأساسي لمشروعنا التنموي، والبوصلة التي تتحرك وفقاً لها كل خططنا وإستراتيجياتنا في الماضي والحاضر والمستقبل.. وحظي ويحظى نهجنا في هذا الشأن بالإشادة والإعجاب من قبل المؤسسات الدولية المعنية..

وعلى الرغم من التأثيرات السلبية للجائحة على سلاسل الإمداد العالمية، وخاصة في مجال الغذاء والدواء، فإن دولة الإمارات نجحت في توفير جميع احتياجاتها الغذائية ومستلزماتها الطبية ، من خلال الانتاج المحلي وخطط الطوارئ التي كانت تعتمدها، وخبرتها في التعامل مع الأزمات، واستعداداتها الاستباقية، وتفكيرها المستقبلي، إضافة إلى علاقاتها وشراكاتها الإيجابية مع الدول الصديقة والشقيقة في العالم، ما جعلها تجربة جديرة بالاحترام والتقدير، في هذا الشأن، على المستويين الإقليمي والعالمي.

إن الدور الذي قامت ولا زالت تقوم به فرق الخط الأمامي في مواجهة " كورونا " ، من أطباء وممرضين وأطقم إدارية ورجال أمن وغيرهم، وتضحياتها الكبيرة من أجل حماية المجتمع، هي محل اعتزازنا وفخرنا، وستظل محفورة في سجلات تاريخنا وذاكرة شعبنا.

وفي هذه المناسبة أوجه التحية والتقدير إلى عناصر هذه الفرق، وأشكرهم باسم كل مواطن ومقيم على هذه الأرض المعطاءة.. إن الإمارات لا تنسى أبداً من يضحون من أجلها، أو يخلصون العمل لها، خاصة في أوقات الشدائد والمحن، وقد كان إنشاء " مكتب فخر الوطن " الذي يهتم بشؤون عناصر خط الدفاع الأول وأسرهم ويعمل على مساعدتهم وتقديم الدعم لهم، تجسيدا لذلك، ومحاولة لرد جزء، ولو قليل، من جميل هذه الفئة المخلصة.

لقد عبرت الإمارات عن وجهها الإنساني الناصع منذ اليوم الأول لظهور الجائحة، وأكدت، للعالم كله، مصداقية نهجها الذي تتبناه وتسير عليه في هذا الخصوص، من خلال تقديمها الدعم المجرد للدول والمجتمعات التي تحتاج إلى المساعدة، دون النظر إلى دينها أو مذهبها أو عرقها أو موقعها الجغرافي، ودعواتها المتكررة إلى التكاتف الإنساني الدولي في مواجهة هذا الخطر واحتواء تداعياته.. كما شاركت وتشارك بفعالية في الجهود العلمية والبحثية الدولية الهادفة إلى إيجاد علاجات ولقاحات للفيروس، وتعاونت مع مختلف دول العالم لتحقيق هذا الهدف، ودعت إلى توفير هذه العلاجات واللقاحات للجميع دون استثناء، من منطلق إيمانها بوحدة المصير البشري منذ عهد الشيخ زايد، رحمه الله. الإخوة والأخوات والأبناء..

لم تنظر دولة الإمارات العربية المتحدة إلى جائحة " كورونا " كونها مصدراً للخطر فحسب، وإنما كذلك مصدراً للفرص التي يمكن استثمارها في مجالات كثيرة، والدروس التي يمكن استيعابها والاستفادة منها للحاضر والمستقبل.. ومن خلال هذه الفرص وهذه الدروس، ستعمل الدولة على تطوير الكثير من جوانب العمل والإدارة لديها، خلال الفترة المقبلة، خاصة لجهة الأخذ بالتكنولوجيا المتقدمة وتطبيقات الذكاء الاصطناعي والثورة الصناعية الرابعة، لإضفاء مزيد من الفاعلية والقدرة التنافسية على منظومة العمل الوطني على جميع المستويات والحفاظ على ريادتنا في مختلف المجالات.

وكانت حكومة دولة الإمارات، بقيادة أخي صاحب السمو الشيخ محمد بن راشد آل مكتوم نائب رئيس الدولة رئيس مجلس الوزراء حاكم دبي ، ورؤيته الثاقبة، سباقة إلى وضع خطط وإستراتيجيات التعامل مع مرحلة ما بعد " كورونا "، على أسس علمية وعبر حوار عميق واعتماداً على الخبراء والمتخصصين، لأن الإمارات تؤمن بأن هذه الأزمة ستمر، والمهم ليس فقط كفاءة إدارتها، وإنما أيضاً الاستعداد للتعامل مع نتائجها والمعطيات التي أفرزتها وستفرزها فضلاً عن الفرص التي تتيحها، لأن ما بعد كورونا لن يكون كما كان قبلها، في مجالات كثيرة، والإمارات دائماً لا تترك شيئاً للمصادفات، وإنما تستشرف المستقبل وتستعد له، وترى في كل محنة فرصة ومنحة.. وستكون الإمارات، بإذن الله تعالى، في مقدمة دول المنطقة والعالم تغلباً على آثار " كورونا "، وانطلاقاً نحو النمو والازدهار، بفضل اقتصادها القوي والمتنوع والمرن، وحزمة المحفزات التي قدمتها له، والخطط والرؤى والإستراتيجيات التنموية الشاملة التي تنوع الخيارات أمام الاقتصاد الوطني في الحاضر والمستقبل.

الإخوة والأخوات والأبناء..

رغم الصعوبات والمعوقات التي فرضتها جائحة " كورونا "، فإن دولة الإمارات لم تسمح لهذه الصعوبات أن توقف مسيرتها أو تنال من عزيمتها أو تحد من طموحاتها، بل إنها حفزت إرادة التحدي لديها، وفجرت طاقاتها، واستدعت مخزون خبراتها الثرية في مواجهة التحديات عبر تاريخها، ومن ثم كانت الدولة، بحق وصدق، هي المصدر الأول للتفاؤل والأمل والأخبار الإيجابية في 2020، ليس فقط على مستوى المنطقة وإنما على مستوى العالم ، من خلال الانجازات التنموية الرائدة وغير المسبوقة التي استطاعت تحقيقها رغم التحديات والظروف الصعبة.. لقد عبر إطلاق " مسبار الأمل " إلى المريخ، . في خطوة هي الأولى من نوعها على المستويين العربي والإسلامي . والبدء في إنتاج الطاقة النووية للأغراض السلمية من محطة " براكة " للطاقة النووية السلمية، والذي جعل الإمارات أول دولة عربية تنتج الطاقة النووية لأغراض التنمية، عن لحظتين استثنائيتين في تاريخ الإمارات والمنطقة العربية كلها، تجلت فيهما الإرادة الإماراتية الصلبة في أروع صورها؛ حيث كان الإصرار على إطلاق المسبار والبدء في إنتاج الطاقة النووية السلمية، في الموعد المحدد سلفا رغم ظروف " كورونا "، تأكيداً على أن طموحاتنا لن توقفها أي معوقات، وأن الإمارات إذا وعدت أوفت مهما كانت التحديات.

كما ظهرت كفاءة كوادرنا البشرية الشابة التي عملت على المشروعين بصدق وقوة وإخلاص، وأثبتت أنها الرافعة الحقيقية لمسيرة التنمية الإماراتية في مختلف المجالات، وأن شبابنا قادر على قهر الصعاب بالتصميم والعلم والعمل بروح الفريق الواحد، وأن استثمارنا في بناء البشر منذ عقود طويلة، والاعتماد على العلوم والتكنولوجيا الحديثة، يسير في طريقه الصحيح لتحقيق أهداف الوطن على كافة المستويات.

الإخوة والأخوات والأبناء..

لقد فتحت دولة الإمارات في عام 2020 باباً واسعاً للسلام والتنمية والاستقرار والأمل في منطقة الشرق الأوسط المشحونة بالتوترات والصراعات، من خلال اتفاقية السلام التي وقعتها مع دولة إسرائيل برعاية الولايات المتحدة الأميركية الصديقة، وأكدت شجاعتها في اتخاذ القرارات الكبيرة والتاريخية عندما يتعلق الأمر بمبادئها وما تؤمن به وما ينسجم مع نهجها الراسخ في الدعوة الى السلام والتسامح والتعايش بين مختلف الأمم والشعوب بصرف النظر عن اختلافات الدين والعرق والمذهب.

إن الشباب في المنطقة العربية ومنطقة الشرق الأوسط يتطلعون إلى التنمية والتطور، وهذا لا يتحقق إلا في ظل السلام وطي صفحة الصراع الطويل في المنطقة، وفتح أبواب المستقبل أمام الشعوب لتغيير واقعها إلى الأفضل في مختلف المجالات.. ودولة الإمارات تعمل وستعمل من أجل السلام الإقليمي الشامل الذي يستفيد منه الجميع ويحقق مصالح الجميع ويعزز أركان الاستقرار والأمن في المنطقة، ويوجه الموارد والطاقات لخدمة شعوبنا والارتقاء بها، وتمهيد الطريق أمام الأجيال القادمة نحو غد أفضل، انطلاقاً من توجهاتها الراسخة والمستقرة منذ عهد المغفور له الشيخ زايد بن سلطان آل نهيان، طيب الله ثراه.

إن مواقف دولة الإمارات تجاه القضايا الإقليمية والدولية، كانت ولا تزال وستظل، مواقف إيجابية ومسؤولة، تدفع دائماً في اتجاه السلام، وتنبذ التدخل في الشؤون الداخلية للدول، وتحترم القانون الدولي، وتدعم كل ما من شأنه تحقيق مصالح الشعوب وتطلعاتها، وتساند وتنخرط في أي تحرك يستهدف التصدي للمخاطر والتهديدات الكونية التي تواجه البشرية، وتقف بقوة في مواجهة التطرف والعنف والإرهاب أياً كان مصدره أو طبيعته أو القوى التي تقف وراءه، وترفض خطابات الكراهية التي تسيء للعلاقات بين الشعوب والحضارات والثقافات وتضر بفرص العيش المشترك فيما بينها. وهذا كله أكسبها احترام العالم وتقديره، وجعلها صوتاً مسموعاً للاتزان والحكمة والاعتدال، وعزز قوتها الناعمة وحضورها وتأثيرها على الساحتين الإقليمية والدولية.

عملت الإمارات ولا تزال، بصدق من أجل إيجاد تسويات مستقرة للأزمات التي تعاني منها المنطقة العربية والشرق الأوسط، بالتعاون مع أشقائها وشركائها وأصدقائها، ووقفت وتقف دائماً إلى جانب الحوار والوسائل الدبلوماسية طريقا للتعامل مع هذه الأزمات، لأنها تؤمن بأن هذا هو الطريق الوحيد لوضع حد لها وإيقاف نزيف الدم والموارد الذي تدفع ثمنه الشعوب من حاضرها ومستقبلها، وهو الطريق لتسوية كل النزاعات والمشاكل التي يعاني منها العالم.

الإخوة والأخوات والأبناء..

في هذه المناسبة الوطنية العزيزة، نترحم على أرواح شهدائنا البواسل الذين قدموا أرواحهم فداء للإمارات وجسدوا أخلاق شعبها في الدفاع عن الوطن بالدماء والأرواح، وتركوا سجلاً مشرفاً نباهي به الأمم ما دامت الحياة، ونحيي ذويهم ونشد على أياديهم ونعبر عن امتناننا وشكرنا لتضحياتهم الكبيرة.

ونستحضر الدور الوطني الشامخ لقواتنا المسلحة الباسلة على جميع المستويات ، داخل الوطن وخارجه.. فهي رمز عزة الإمارات ومنعتها ووحدتها، ومصنع الرجال الأقوياء الأوفياء، والسياج الذي حمى مسيرتنا على مدى الخمسين سنة الماضية، ويحميها مستقبلا بإذن الله تعالى.. ونؤكد أن تطوير هذه القوات وتعزيز قدراتها يمثل أولوية قصوى، لأنها العمود الفقري للوطن، والأساس الذي قام عليه واستند إليه في مواجهة كل التحديات والمخاطر التي تعرضت لها منطقتنا على مدى العقود الماضية، ولهذا كان الشيخ زايد، رحمه الله، حريصاً على أن يكون تشكيل قوات مسلحة وطنية موحدة أحد أهم جوانب تجربة وحدتنا المظفرة، وعمل على تطوير هذه القوات ومدها بكل أسباب القوة..كما نوجه التقدير والتحية إلى قواتنا الأمنية المتميزة، بكل فروعها، لما تقوم به من دور كبير في تأمين المجتمع وحفظ السلام الاجتماعي، في عصر يرتفع فيه معدل الجريمة ويتسع نطاقها وتزيد خطورتها وتتغير طبيعتها وتعدد أنواعها وأشكالها، فضلاً عن دورها الوطني الكبير في تعزيز خطط الدولة لمواجهة فيروس كورونا، وهو الدور الذي جسد كفاءتها واستجابتها الفاعلة للأزمات، واستعداد عناصرها للتضحية وتلبية نداء الواجب في كل وقت وحين.

الإخوة والاخوات والأبناء..

لقد حققنا الكثير على المستويين الداخلي والخارجي خلال العقود الماضية، لكننا نتطلع لتحقيق الأكثر خلال العقود المقبلة.. وإذا كان لنا أن نفخر بما أنجزناه فيما مضي من عمر هذا الوطن، فإن ثقتي كاملة في أن فخرنا سيتضاعف بما سنحققه، بإذن الله، خلال السنوات المقبلة، لأننا لن نتوقف أبداً عن المضي قدماً نحو المركز الأول في كل المجالات، بطموح مبني على الإرادة وحلم يقوم على التخطيط والعمل. وفي هذه المناسبة الوطنية الغالية، أتوجه بخالص التهاني إلى صاحب السمو الشيخ خليفة بن زايد آل نهيان رئيس الدولة "حفظه الله" وصاحب السمو الشيخ محمد بن راشد آل مكتوم نائب رئيس الدولة رئيس مجلس الوزراء حاكم دبي "رعاه الله" وأصحاب السمو أعضاء المجلس الأعلى الحكام، وإلى شعب الإمارات العزيز، متمنياً أن يديم الله على دولة الإمارات الاستقرار والعزة والتقدم والازدهار. وكل عام والإمارات وشعبها بخير وعزة ووحدة واستقرار.

دائرة التنمية الاقتصادية
DEPARTMENT OF ECONOMIC DEVELOPMENT
العدد ١٣١٠٣ بتاريخ ٢٠٢٠/١٢/٢

إعـــلان

تعلن دائرة التنمية الاقتصادية بان السادة/شركة هاني ابراهيم لاعمال الحدادة المسلحة ذ.م.م رخصة رقم: CN 1161205 قد تقدموا الينا بطلب
تعديل الشركاء تنازل وبيع/اضافة نهيان غازى سعيد عبود حريز ١٠٠٪
تعديل الشركاء تنازل وبيع/حذف هاني ابراهيم السعيد حسن ابو السعيد
تعديل الشركاء تنازل وبيع/حذف سعيد حسن محمد حسن المعمري
تعديل شكل قانوني/من شركة ذات مسؤولية محدودة الى شركة الشخص الواحد ذ.م.م
تعديل إسم تجاري من/ شركة هاني ابراهيم لاعمال الحدادة المسلحة ذ.م.م
HANI IBRAHIM BLACKSMITH LLC
إلى / الوسيط لاعمال الحدادة المسلحة - شركة الشخص الواحد ذ.م.م
AL WASEET BLACKSMITH - SOLE PROPRIETORSHIP LLC
فعلى كل من له حق او اعتراض على هذا الاعلان مراجعة دائرة التنمية الاقتصادية خلال أربعة عشر يوماً من تاريخ نشر هذا الاعلان والا فان الدائرة غير مسؤولة عن اي حق او دعوى بعد انقضاء هذه المدة حيث ستستكمل الاجراءات المطلوبة
قطاع الشؤون التجارية (أبوظبي)

دائرة التنمية الاقتصادية
DEPARTMENT OF ECONOMIC DEVELOPMENT
العدد ١٣١٠٣ بتاريخ ٢٠٢٠/١٢/٢

إعـــلان

تعلن دائرة التنمية الاقتصادية بان السادة/مصبغة دكتور وايت ذ.م.م
رخصة رقم: CN 1057905 قد تقدموا الينا بطلب
تعديل الشركاء تنازل وبيع/عبدالعزيز صالح علي احمد الاشول من شريك الى مالك
تعديل نسب الشركاء/ عبدالعزيز صالح علي احمد الاشول من ٩٥٪ الى ١٠٠٪
تعديل الشركاء تنازل وبيع/حذف فاطمه محمد صالح الاشول
تعديل شكل قانوني/من شركة ذات مسؤولية محدودة الى شركة الشخص الواحد ذ.م.م
تعديل إسم تجاري من/ مصبغة دكتور وايت ذ.م.م
DR WHITE LAUNDRY LLC
إلى / مصبغة دكتور وايت - شركة الشخص الواحد ذ.م.م
DR WHITE LAUNDRY - SOLE PROPRIETORSHIP LLC
فعلى كل من له حق او اعتراض على هذا الاعلان مراجعة دائرة التنمية الاقتصادية خلال أربعة عشر يوماً من تاريخ نشر هذا الاعلان والا فان الدائرة غير مسؤولة عن اي حق او دعوى بعد انقضاء هذه المدة حيث ستستكمل الاجراءات المطلوبة
قطاع الشؤون التجارية (أبوظبي)

دائرة التنمية الاقتصادية
DEPARTMENT OF ECONOMIC DEVELOPMENT
العدد ١٣١٠٣ بتاريخ ٢٠٢٠/١٢/٢

إعـــلان

تعلن دائرة التنمية الاقتصادية بان السادة/اكاديمية بات اند بال الرياضية
رخصة رقم: CN 3781203 قد تقدموا الينا بطلب
تعديل إسم تجاري من/ اكاديمية بات اند بال الرياضية
BAT AND BALL SPORTS ACADEMY
إلى / بات اند بال للملاعب الرياضية
BAT AND BALL SPORTS GROUND
تعديل نشاط/اضافة تأجير وادارة الملاعب الرياضية (٩٣١١٠١٣)
تعديل نشاط/حذف اكاديمية رياضية (٨٥٤١٠٠٦)
فعلى كل من له حق او اعتراض على هذا الاعلان مراجعة دائرة التنمية الاقتصادية خلال أربعة عشر يوماً من تاريخ نشر هذا الاعلان والا فان الدائرة غير مسؤولة عن اي حق او دعوى بعد انقضاء هذه المدة حيث ستستكمل الاجراءات المطلوبة
قطاع الشؤون التجارية (أبوظبي)

دائرة التنمية الاقتصادية
DEPARTMENT OF ECONOMIC DEVELOPMENT
العدد ١٣١٠٣ بتاريخ ٢٠٢٠/١٢/٢

إعـــلان

تعلن دائرة التنمية الاقتصادية بان السادة/اي بي كاي
رخصة رقم: CN 2864710 قد تقدموا الينا بطلب
تعديل الشركاء تنازل وبيع
اضافة فاطمة حسين محمد ١٠٠٪
تعديل الشركاء تنازل وبيع
حذف عبير محمد عباد القميحه
فعلى كل من له حق او اعتراض على هذا الاعلان مراجعة دائرة التنمية الاقتصادية خلال أربعة عشر يوماً من تاريخ نشر هذا الاعلان والا فان الدائرة غير مسؤولة عن اي حق او دعوى بعد انقضاء هذه المدة حيث ستستكمل الاجراءات المطلوبة
قطاع الشؤون التجارية (أبوظبي)

### في إطار جهود الحفاظ على التراث الفني الإماراتي وحمايته

# دائرة الثقافة والسياحة – أبوظبي تتعاون مع منصة أنغامي لتقديم أصوات الفنون الإماراتية التقليدية عبر الإنترنت

•• أبوظبي-الفجر:

كشفت دائرة الثقافة والسياحة – أبوظبي عن تعاونها مع منصة أنغامي، المنصّة الموسيقيّة الأولى في منطقة الشرق الأوسط وشمال أفريقيا، لتوفير ألبومات ومقاطع موسيقية لفنون إماراتية تقليدية والتي ستكون متاحة لجمهور المنصة ومشتركيها، وذلك في إطار المرحلة الأولى من المبادرة الثقافية "أصوات من الإمارات"، والتي ستسهل على الجماهير الوصول إلى الفنون التراثية الإماراتية ذات الأهمية الثقافية.

ويأتي هذا التعاون في إطار جهود دائرة الثقافة والسياحة للحفاظ على التراث التقليدي الإماراتي وحمايته، واستجابة للطلب المستمر على الفنون التقليدية في المنطقة، حيث سيتم إعادة إنتاج 15 شلة إماراتية تقليدية، مثل العيالة الرزفة والعازي، والترويج لها عبر الإنترنت.

وقال سعادة سعود عبدالعزيز الحوسني، وكيل دائرة الثقافة والسياحة – أبوظبي بالإنابة: "يتمثل جزء كبير من مهمة دائرة الثقافة والسياحة – أبوظبي في مشاركة التراث الثقافي العريق لأبوظبي ودولة الإمارات، حيث أننا في بحث مستمر عن فرص تعزز الوعي بين الجماهير بتاريخنا العريق في الموسيقى والشعر وفنون الأداء". وأضاف: "تمكّنت الفنون الإماراتية التقليدية من مواكبة الفنون المعاصرة، حيث يستكشف فنانو الأداء اليوم جانباً هاماً من الأصالة الثقافية لدولة الإمارات، مسلّطين الضوء على قيم أمتنا وتراثها المتجسد من خلال هذه الأشعار والألحان. ويبرز دور المنصّات الرقمية، مثل منصّة أنغامي، بقوّة هنا وذلك لتوفيرها قناة معروفة لتفاعل المستمعين مع هذه الفنون التراثية كجزء من حياتهم العصرية". ومن جانبه قال إيلي أبو صالح، نائب رئيس منصة أنغامي في منطقة الخليج العربي: ""لطالما كانت الموسيقى وسيلة تعبير نفّاذة تتجاوز الثقافات والأجيال. ومن خلال هذه الشراكة مع دائرة الثقافة والسياحة، سنستخدم محرك التوصيات وأداة البحث على منصّتنا في جميع أنحاء المنطقة للوصول إلى هذه الأغاني، ودفع المزيد من الطلب عليها، وبالتالي للإسهام في الحفاظ على هذه الأصوات الأصيلة وصون هذا الجزء الرائع من التراث الثقافي الإماراتي". اعتباراً من 1 ديسمبر، سيتسنّى للجمهور الوصول إلى قائمة التشغيل المنسّقة التي تتضمن 15 شلة إماراتية تقليدية عبر منصة أنغامي، والتي تضم عدة مقطوعات تشمل "حبّكم وسط الحشى سادي"، "مرحبا يا هلا حيّ بالشهامة"، "يا هبوب"، وغيرها.

### في الثاني من ديسمبر نعبر عن اعتزازنا وفخرنا بما حققته الإمارات من نهضة شاملة حتى غدت نموذجا وحدويا فريدا»

# سلطان بن محمد القاسمي : تعود علينا ذكرى اليوم الوطني ودولتنا تنعم برخاء وعزة بفضل الرجال المؤسسين

•• الشارقة-وام:

قال صاحب السمو الشيخ الدكتور سلطان بن محمد القاسمي عضو المجلس الأعلى حاكم الشارقة إن ذكرى اليوم الوطني تعود علينا ودولتنا تنعمُ برخاء وعزة بفضل الرجال المؤسسين الذين غرسوا قيم الوحدة والتراحم وحب العمل والعطاء بين أبناء شعبنا .

وأضاف في كلمة وجهها عبر «مجلة درع الوطن» بمناسبة اليوم الوطني الـ49 لدولة الإمارات العربية المتحدة « نحتفي بذكرى الثاني من ديسمبر هذا اليوم العظيم من تاريخ بلادنا ونعبر فيه عن اعتزازنا وفخرنا بما حققته دولة الإمارات العربية المتحدة من نهضة شاملة حتى غدت نموذجا وحدويا فريدا».

وفيما يلي نص كلمة صاحب السمو حاكم الشارقة : تعود علينا ذكرى هذا اليوم - الذي أسس لهذه الدولة الطيبة، وأسس لكل يوم تلاه من أيامها المباركة، وأسس لكل نجاحاتها، و لكل إنجازتها -، ودولتنا تنعمُ برخاء وعزة بفضل الرجال المؤسسين الذين غرسوا قيم الوحدة والتراحم وحب العمل والعطاء بين أبناء شعبنا وحثوا الأنفس على السعي الدائم لتحقيق النجاح تلو النجاح.

نحتفي بذكرى الثاني من ديسمبر هذا اليوم العظيم من تاريخ بلادنا ونعبر فيه عن اعتزازنا وفخرنا بما حققته دولة الإمارات العربية المتحدة من نهضة شاملة حتى غدت نموذجا وحدويا فريدا وصرحا قوي الأركان جعلتها تتبوأ مكانة مرموقة بين الدول، وينظر لها العالم نظرة احترام وتقدير لما حققته من مكتسبات جعلها في مصاف الأمم.

في هذا اليوم من كل عام، نستذكر قرار المغفور له -بإذن الله تعالى -الشيخ زايد بن سلطان آل نهيان وإخوانه المؤسسين بقيام الاتحاد وكلهم يقين وإيمان بأن الوحدة هي طريق الخير، وأنها السبيل للتطور والتقدم والحياة الكريمة لأبناء الوطن. ولا يسعني في هذا المقام سوى أن أهنئ أخي صاحب السمو الشيخ خليفة بن زايد آل نهيان رئيس الدولة «حفظه الله» وإخواني أصحاب السمو أعضاء المجلس الأعلى حكام الإمارات بهذه المناسبة الغالية على قلوبنا جميعاً.

والتهاني موصولة لكل أبنائي وبناتي باليوم الوطني، وندعوهم أنْ يواصلوا مسيرة آبائهم، وأن يحصّنوا أنفسهم بقيّم المجتمع، ويسيروا على نهج قيادتهم، وأن يتزودوا من العلم بقدر ما يستطيعون، وأن يحرصوا على زرع حب الوطن في نفوس أبنائهم، ودعوتنا لوطننا بالتوفيق والسداد والتطور والنماء والقوة.

### أكد أنه في الثاني من ديسمبر 1971 كان شعب الإمارات على موعد مع غد مشرق

# حاكم عجمان: الثاني من ديسمبر فتح آفاق المستقبل الواعد بالخير والبناء الشامل ورفاهية مجتمع الإمارات

•• عجمان-وام:

قال صاحب السمو الشيخ حميد بن راشد النعيمي عضو المجلس الأعلى حاكم عجمان إن شعب الإمارات كان على موعد مع غد مشرق في يوم الثاني من ديسمبر 1971، فقد فتح هذا اليوم آفاق المستقبل الواعد بالخير والبناء الشامل ورفاهية وسعادة مجتمع الإمارات. وأضاف سموه - في كلمة وجهها عبر مجلة «درع الوطن» بمناسبة اليوم الوطني الـ 49 - اليوم نقف إجلالا وتقديرا لما وصلنا إليه بفضل الله ثم بفضل القيادة الرشيدة التي حولت حلم الاتحاد إلى إنجاز ملموس نحتفل بذكراه عاما بعد عام وقد أصبح الاتحاد منارة الأمة التي تقتدي بنوره وتلهم الآخرين بجمال رقي هذا الإنجاز العظيم والذي يمتد في عروق وشرايين أبناء دولتنا الغالية. وفيما يلي نص كلمة سموه ..

« يوم الثاني من ديسمبر 1971 كان شعب الإمارات على موعد مع غد مشرق، فقد فتح هذا اليوم آفاق المستقبل الواعد بالخير والبناء الشامل ورفاهية وسعادة مجتمع الإمارات. اليوم نقف إجلالا وتقديرا لما وصلنا إليه بفضل الله ثم بفضل القيادة الرشيدة التي حولت حلم الاتحاد إلى إنجاز ملموس نحتفل بذكراه عاما بعد عام وقد أصبح الاتحاد منارة الأمة التي تقتدي بنوره وتلهم الآخرين بجمال رقي هذا الإنجاز العظيم والذي يمتد في عروق وشرايين أبناء دولتنا الغالية. يطيب لي في هذه الذكرى الخالدة أن أرفع أسمى آيات التهاني والتبريكات إلى صاحب السمو الشيخ خليفة بن زايد آل نهيان رئيس الدولة «حفظه الله»، وإلى صاحب السمو الشيخ محمد بن راشد آل مكتوم نائب رئيس الدولة رئيس مجلس الوزراء حاكم دبي «رعاه الله» ، وإلى صاحب السمو الشيخ محمد بن زايد آل نهيان ولي عهد أبوظبي نائب القائد الأعلى للقوات المسلحة ، وإلى إخوانهم أصحاب السمو الشيوخ أعضاء المجلس الأعلى للاتحاد حكام الإمارات، وإلى شعب الإمارات الكريم، راجيا المولى العلي القدير أن يعيد علينا جميعاً هذا اليوم الوطني المجيد وبلادنا تنعم بالمزيد من الاستقرار والأمن والرخاء والسعادة. تسعة وأربعون عاما صنعت مجد أمة بقيادة زعيم خالد أرسى دعائم نهضتها الحضارية والإدارية عبر مسيرة حفلت بالإنجازات داخليا وخارجيا وتجلت في الكثير من المواقف، هذه المعجزة التي تحققت كان وراءها الرجل الذي هيأته الأقدار ليقود نهضة شعب وانبعاث أمة، المغفور له الشيخ زايد بن سلطان آل نهيان « طيب الله ثراه ». الذي رحل مخلفاً وراءه سيرة حميدة، ومواقف نبيلة، وأخلاقاً كريمة، وأعمالاً جليلة، ومنزلة رفيعة، ومكانة سامية. واستطاع زايد وجيل الآباء المؤسسين بحكمتهم، قيادة شعبهم إلى أنجح مسيرة اتحاديه حضارية، وكان الأجمل والأروع هو الحفاظ على هذه التجربة والتأكيد على تطويرها لما فيه مصلحة شعب الإمارات وفخر الأمة العربية.

وإن في قيادتنا الحالية الأسوة الحسنة والمثل الحي، فقد اختصنا الله بقيادة تجل وتوقر بناة دولتنا وصناع نهضتنا وتضع دائما الوطن في حدقات عيونها، وما فتئت تجدد العزم وتخلص النية في كل عمل ترجو من ورائه رفعة الوطن وعزة المواطن، ومهما كثرت التحديات وتعاظمت الابتلاءات سوف تتواصل المسيرة، فالطريق الذي سلكه زايد سائرون عليه حتى نؤدي الأمانة بكمالها والرسالة بتمامها. إننا لا نستطيع أن نتحدث عن كل ما تحقق خلال السنوات الماضية من عمر الاتحاد فذلك بحر لا شاطئ له تتضاءل أمامه الكلمات وتقصر ولا تفي هذا الانجاز حقه. ولكن فقط نشير إلى أن هذه التجربة قد فتحت الباب واسعا لقفزات غير مسبوقة في جميع المجالات، حيث أتاح انتظام الإمارات في كيان سياسي موحد، إدارة جيدة للثروات والموارد، فقد تحولت الإمارات إلى دولة عصرية مزدهرة ينعم مواطنوها بالرخاء والأمن، فشيدت البني التحتية باعتبارها أساسا لعملية التنمية الاقتصادية والاجتماعية وتعزيز مستوى الرفاهية للمجتمع حرصا منها على توفير الحياة الكريمة للمواطن وقد شهدت بلادنا في ظل الاتحاد نهضة تنموية واقتصادية وتعليمية وصحية وعمرانية وزراعية ورياضية وثقافية فاقت معدلات إنجازها كل المقاييس، وارتفع مستوى معيشة الفرد بمعدلات عالية بفضل مبدأ المساواة وتوزيع الثروات وتوافر الخدمات الحديثة والتي وصلت إلى كل مواطن حتى في المناطق النائية.

في 2020 عام الاستعداد للخمسين.. نتطلع أن تصل الإمارات إلى ذروة المجد مستندين في ذلك على إرث آبائنا المؤسسين وعزيمة شعبنا الأبي وقيادتنا الحكيمة التي تصنع الإنجازات وتحافظ على المكتسبات، فقد حققت دولتنا إنجازات فريدة تستحق الفخر، من أبرزها محطة براكة للطاقة النووية السلمية، التي جعلت من الإمارات الدولة الأولى عربياً في امتلاك تكنولوجيا الطاقة النووية لإنتاج الكهرباء. وإطلاق «مسبار الأمل» أول مسبار عربي وإسلامي إلى كوكب المريخ، وإطلاق أكبر استراتيجية عمل وطنية من نوعها، للاستعداد للسنوات الخمسين المقبلة على مستويات الدولة الاتحادية والمحلية كافة، والاستعداد أيضاً للاحتفال باليوبيل الذهبي لدولة الإمارات في عام 2021.

في هذا اليوم الأغر نتوجه إلى الله بوافر الشكر والحمد على ما أنعم علينا وعلى ما وهبنا من قيادة حكيمة وشعب يقف خلف حكامه لمواصلة المسيرة لأجل إمارات المجد وغد يبشر بالمزيد من الإنجازات والازدهار».

الفجر
دائرة التنمية الاقتصادية
DEPARTMENT OF ECONOMIC DEVELOPMENT
العدد ١٣١٠٣ بتاريخ ٢٠٢٠/١٢/٢

إعـــلان

تعلن دائرة التنمية الاقتصادية بان السادة/مطعم تكه وروب ذ.م.م
رخصة رقم: CN 1846038 قد تقدموا الينا بطلب
تعديل الشركاء تنازل وبيع/اضافة خالد عبدالله حسين محمد الحمادي ١٠٠٪
تعديل الشركاء تنازل وبيع/حذف خالد احمد محمد حسين محمد
تعديل الشركاء تنازل وبيع/حذف محمد جعفر محمد ابراهيم
تعديل رأس المال/من null الى ١٥٠٠٠٠
تعديل لوحة اعلان اجمالي من مساحة ١×٩ الى ١×١
تعديل شكل قانوني/من شركة ذات مسؤولية محدودة الى شركة الشخص الواحد ذ.م.م
تعديل إسم تجاري من/ مطعم تكه وروب ذ.م.م
TEKA & ROB RESTAURANT LLC
إلى / مطعم تكه وروب - شركة الشخص الواحد ذ.م.م
TEKA & ROB RESTAURANT - SOLE PROPRIETORSHIP LLC
فعلى كل من له حق او اعتراض على هذا الاعلان مراجعة دائرة التنمية الاقتصادية خلال أربعة عشر يوماً من تاريخ نشر هذا الاعلان والا فان الدائرة غير مسؤولة عن اي حق او دعوى بعد انقضاء هذه المدة حيث ستستكمل الاجراءات المطلوبة
قطاع الشؤون التجارية (أبوظبي)

### أكد أنه في الثاني من ديسمبر أشرقت شمس الاتحاد، وتحقق الحلم العظيم لشعب الإمارات وقيادته

# حاكم الفجيرة: اليوم الوطني ذكرى خالد في ضمير أبناء الوطن

•• الفجيرة-وام:

أكد صاحب السمو الشيخ حمد بن محمد الشرقي عضو المجلس الأعلى حاكم الفجيرة أن ذكرى اليوم للوطني لدولة الإمارات هي ذكرى خالدة وعزيزة محفورة في ضمير أبناء الوطن الغالي، التي سطرت برؤية قيادة حكيمة تستشرف المستقبل وتسعى إلى تحقيق الخير والسعادة والأمان لشعبها والمقيمين على أرضها.

وقال سموه - في كلمة وجهها عبر مجلة «درع الوطن» بمناسبة اليوم الوطني الـ 49 - : « تسع وأربعون عاماً مرّت على قيام دولة الإمارات، ذكرى الانطلاقة المباركة لاتحادنا، الذي أعلن عنه في الثاني من ديسمبر عام 1971، بقيادة المغفور له الشيخ زايد بن سلطان آل نهيان « طيب الله ثراه» ، حيث بنى نهضته على قاعدة سليمة تفيض باللُحمة الوطنية والمحبة والعطاء والإرادة الصادقة، ليرتبط اسم الإمارات أينما ذكر بالإنجازات العظيمة وبقيم التعايش والتسامح النبيلة بين مختلف الثقافات». وأضاف : « من خلال هذه المناسبة الخالدة، ذكرى الانطلاقة الأولى لتأسيس الدولة والتي بنيت بعزيمة وجهود القادة المخلصين، أشرقت شمس الاتحاد، وتحقق الحلم العظيم الذي طالما كان الشعب الإماراتي وقيادته الرشيدة يسعيان لتحقيقه، لبناء دولة حضارية مزدهرة على كافة الأصعدة، فتحولت الصحراء إلى واحة خضراء، وتجملت النفوس بالمحبة والعطاء وكان بناء الإنسان يسبق بناء المكان فعرفنا معنى السعادة ومضينا نحو المستقبل» .

وفيما يلي نص كلمة سموه ..

" تسع وأربعون عاماً مرّت على قيام دولة الإمارات العربية المتحدة، ذكرى الانطلاقة المباركة لاتحادنا، الذي أعلن عنه في الثاني من ديسمبر عام 1971، بقيادة المغفور له الشيخ زايد بن سلطان آل نهيان « طيب الله ثراه» ، حيث بنى نهضته على قاعدة سليمة تفيض باللُحمة الوطنية والمحبة والعطاء والإرادة الصادقة، ليرتبط اسم الإمارات أينما ذكر بالإنجازات العظيمة وبقيم التعايش والتسامح النبيلة بين مختلف الثقافات. ومن خلال هذه المناسبة الخالدة، ذكرى الانطلاقة الأولى لتأسيس الدولة والتي بنيت بعزيمة وجهود القادة المخلصين، أشرقت شمس الاتحاد، وتحقق الحلم العظيم الذي طالما كان الشعب الإماراتي وقيادته الرشيدة يسعيان لتحقيقه، لبناء دولة حضارية مزدهرة على كافة الأصعدة، فتحولت الصحراء إلى واحة خضراء، وتجملت النفوس بالمحبة والعطاء وكان بناء الإنسان يسبق بناء المكان فعرفنا معنى السعادة ومضينا نحو المستقبل .

إن دولة الإمارات لم تصل إلى هذه المكانة الرفيعة بين دول العالم، إلا من خلال تمسكها بنهج الآباء المؤسسين، واستلهامها ببرنامج العمل الوطني الذي أطلقه صاحب السمو الشيخ خليفة بن زايد آل نهيان رئيس الدولة «حفظه الله»، بالنظر نحو المستقبل، بثقة وعزيمة والتصدي لجميع التحديات التي نواجهها، في سبيل أن يحصد أبناء شعبنا الغالي، ثمار التنمية المستدامة، من خلال مجموعة من المبادرات الهامة والرؤى الاستراتيجية، حيث وضعت بالفعل أهداف هذه التنمية كمبدأ إرشادي لمعظم مشاريعها المستقبلية القادمة، فانتهجت الإمارات، سياسة في أن تكون بالمراكز الأولى في مختلف المجالات، وذلك انطلاقاً من الجهود الدبلوماسية وبناء العلاقات بينها وبين محيطها الخليجي والدولي، ووصولاً إلى تسخير الموارد المتاحة التي حباها الله بها، فسخرتها في بناء نهضة شاملة بلا حدود، ورسخت ثوابت الاتحاد وعمقت حب الوطن، وعززت قيم الانتماء والولاء. كما أثبتت الإمارات قدرتها على تحدي الأزمات والتصدي لها على أعلى مستوى، وخاصة في ظل أزمة وباء فيروس «كورونا»، فحققت كفاءة عالية، وتعاملت مع الأزمة بجدية واحترافية قل نظيرها عالمياً بقيادة مباشرة وحكيمة من قبل أخي صاحب السمو الشيخ محمد بن زايد آل نهيان ولي عهد أبوظبي نائب القائد الأعلى للقوات المسلحة ، حيث طبقت الدولة أفضل المعايير العلمية والعملية، من خلال توفيرها الرعاية الصحية الشاملة لجميع المصابين وتنفيذ برنامج التعقيم الوطني وإطلاق حزمة محفّزات للاقتصاد الوطني لدعم أنشطة البنوك وقطاع الأعمال، وتخفيف العبء والرسوم على الشركات والأفراد، إضافة إلى إشراك المجتمع المحلي في جميع مبادرات المسؤولية المجتمعية التي أعلن عنها.

إن ذكرى اليوم للوطني لدولة الإمارات العربية المتحدة هي ذكرى خالدة وعزيزة محفورة في ضمير أبناء الوطن الغالي، التي سطرت برؤية قيادة حكيمة تستشرف المستقبل وتسعى إلى تحقيق الخير والسعادة والأمان لشعبها والمقيمين على أرضها. وفي هذه المناسبة العزيزة على قلوبنا، ذكرى مرور 49 عاما على قيام اتحادنا المجيد. أتقدم بخالص التهاني إلى أخي صاحب السمو الشيخ خليفة بن زايد آل نهيان رئيس الدولة «حفظه الله» وإلى أخواني أصحاب السمو أعضاء المجلس الأعلى حكام الإمارات وإلى شعب الإمارات العظيم ».

الفجر
دولة الإمارات العربية المتحدة
وزارة الاقتصاد
إدارة العلامات التجارية
الأربعاء ٢ ديسمبر ٢٠٢٠ العدد ١٣١٠٣

نموذج إعلان النشر

تعلن إدارة العلامات التجارية والمصنفات الفكرية عن تقدم
وكيل التسجيل / المالك :
بيس & جوريس كونسبت لإدارة الحقوق والملكية الفكرية ش.ذ.م.م
طلب لتسجيل بيانات العلامة التجارية : TYQ
المودعة بالرقم : 336692 بتاريخ: 2020/10/01
بيانات الأولوية :
باسم : السادة/ محمد نور معيري لتجارة قطع غيار السيارات ذ م م
وعنوانة : الشارقة – الامارات العربية المتحدة ,
هاتف: 0555593375, صندوق البريد: 65782, ايميل: nour32@gmail.com, , , SHARJAH
صورة العلامة
TYQ
وذلك لتمييز السلع أو الخدمات الواقعة بالفئة : 12
المنتجات مثل المركبات وأجهزة النقل البري أو الجوي أو المائي ومنتجات أخرى في الفئة 12.
وصف العلامة : هي عبارة عن كلمة "TYQ " مكتوبة بطريقة مبتكرة بالحروف الانجليزية، و باللون الأزرق على خلفية بيضاء. أيضا، هم مرتعلق ببعضها البعض.
الاشتراطات :
فعلى من لدية إعتراض على ذلك أن يتقدم به مكتوبا لإدارة العلامات التجارية والمصنفات الفكرية في وزارة الإقتصاد أو إرسالة بالبريد المسجل ، وذلك خلال 30 يوما من تاريخ إصدار هذا الإعلان

# إذاعة القرآن الكريم من الشارقة ترصد 30 ألف درهم لأفضل فيديو مصور لتلاوة القرآن

•• الشارقة-الفجر:

تطلق إذاعة القرآن الكريم، التابعة لهيئة الشارقة للإذاعة والتلفزيون، للسنة الثانية على التوالي، مسابقتها القرآنية الإبداعية "ليتدبروا آياته" " من 29 نوفمبر حتى 20 ديسمبر، مستهدفة صناع المحتوى البصري من المصورين المحترفين والهواة ومصوري "الدرون".

وتفتح المسابقة الباب في التنافس على تقديم أعمال صورة مميزة تعكس جماليات العالم وبديع خلق الله وتمزج بين آيات من الذكر الحكيم ومشاهد مصورة من الطبيعة، في دعوة لتدبر آيات الخالق من العالم، وفي مبادرة لصقل المواهب الشابة، وتشجيع شغفهم، وتوجيههم نحو توظيف هذه المواهب في خدمة القرآن الكريم.

ورصدت الإذاعة جائزة مالية تبلغ قيمتها 30،000 ألف درهم إماراتي، موازعة على خمسة مراكز، حيث ينال الفائز في المركز الأول 10،000 آلاف درهم فيما يحصل المكرز الثاني على 7،000 آلاف درهم بالإضافة إلى قسيمة مشتريات بقيمة 1،000 أما المركز الثالث 5،000 آلاف درهم بالإضافة إلى قسيمة مشتريات بقيمة 1،000 والمركز الرابع 3،000 آلاف درهم بالإضافة إلى قسيمة مشتريات بقيمة 1،000 والمركز الخامس2،000 درهم .

وتنطلق المسابقة بالتعاون مع نخبة من كبار المصورين، من بينهم الأستاذ خالد الكندي، وعمر النقبي، وخالد الحمادي وذلك لضمان تقييم المحتويات المقدمة بشكل احترافي، حيث تنشر المشاركات على الحساب الإلكتروني التابع للإذاعة على موقع التواصل الاجتماعي إنستغرام.

وتشترط المسابقة رفع الفيديو على حساب المتسابق في موقع التواصل الاجتماعي إنستغرام، عبر وسم #مسابقة ليتدبروا2، وإدراج حساب الإذاعة ضمن المنشور، @Shjquran وأن يكون الفيديو المشارك من تصوير ومونتاج صاحب الحساب.

كما تشترط الإذاعة أن لا تزيد مدة الفيديو عن 60 ثانية، وأن تتميز التلاوات واللقطات بجودة عالية لا تقل عن 1080، وأن تكون الأصوات ذات نقاوة عالية، مع ضرورة إرسال اللقطات الأصلية قبل المونتاج إلى بريد الإذاعة الإلكتروني، كما يحق للإذاعة استخدام الفيديو الفائز للأغراض الإعلامية القرآنية .

### أكد أن دولة الاتحاد اعتمدت على بناء الإنسان وفق خطة شاملة بعيدة المدى مدعمة بتلاحم شعبي

# حاكم أم القيوين: الإمارات تسابق الزمن لتحقق الصدارة العالمية وفق أرقى المعايير

•• أم القيوين-وام:

قال صاحب السمو الشيخ سعود بن راشد المعلا عضو المجلس الأعلى حاكم أم القيوين إن دولة الإمارات تحتفل باليوم الوطني الـ 49 في ظل القيادة الرشيدة لصاحب السمو الشيخ خليفة بن زايد آل نهيان رئيس الدولة "حفظه الله" لنستكمل خططِ العمل لتحقيق أفضل النتائج في إطار الاستراتيجية المنهجية للخمسين عاماً القادمة. وأضاف سموه - في كلمة وجهها عبر مجلة "درع الوطن" بمناسبة اليوم الوطني الـ 49 - نستذكر في هذا اليوم القاعدة الاتحادية المتينة التي وضع خططها الشاملة الآباء المؤسسون "رحمهم الله" وفق رؤية المغفور له الشيخ زايد بن سلطان آل نهيان "طيب الله ثراه" الذي وضع اللبنة الأولى للاتحاد، وأخذ أبناؤه الأوفياء بنهجه وطموحاته التي اعتمدت على بناء الإنسان وفق خطة شاملة بعيدة المدى مدعمة بتلاحم شعبي وإرادة قوية جمعت بين الأصالة والمعاصرة لبلوغ آمال وتطلعات أبناء الوطن وأصبحت الإمارات اليوم تسابق الزمن لبلوغ أهدافها لتحقق الصدارة العالمية وفق أرقى المعايير.

وفيما يلي نص كلمة سموه ..

« في ظل القيادة الرشيدة لصاحب السمو الشيخ خليفة بن زايد آل نهيان رئيس الدولة "حفظه الله" تحتفل دولة الإمارات العربية المتحدة باليوم الوطني التاسع والأربعين لنستكمل خطط العمل لتحقيق أفضل النتائج في إطار الاستراتيجية المنهجية للخمسين عاماً الماضية مستذكرين القاعدة الاتحادية المتينة التي وضع خططها الشاملة الآباء المؤسسون – رحمهم الله – وفق رؤية المغفور له الشيخ زايد بن سلطان آل نهيان " طيب الله ثراه" الذي وضع اللبنة الأولى للاتحاد، وأخذ أبناؤه الأوفياء بنهجه وطموحاته التي اعتمدت على بناء الإنسان وفق خطة شاملة بعيدة المدى مدعمة بتلاحم شعبي وإرادة قوية جمعت بين الأصالة والمعاصرة لبلوغ آمال وتطلعات أبناء الوطن وأصبحت الإمارات اليوم تسابق الزمن لبلوغ أهدافها لتحقق الصدارة العالمية وفق أرقى المعايير.

لقد سعت حكومة دولة الإمارات بقيادة صاحب السمو الشيخ محمد بن راشد آل مكتوم نائب رئيس الدولة رئيس مجلس الوزراء حاكم دبي "رعاه الله" إلى تطوير الأداء الحكومي وفق رؤية سموه لتحقيق التميز في قطاعات الخدمات كافة وتعزيز الاقتصاد وتأهيل القيادات الشابة لتأخذ دورها في تنفيذ المهام الوطنية للخمسين عاماً القادمة . وفي إطار الفعاليات الإقتصادية ستستضيف إمارة دبي وعلى هامش إكسبو 2020 القمة العالمية للحكومات التي ستضم أكبر سوق عالمي للتجارب الحكومية بالإضافة إلى كونها أكبر منصة ستُعرض من خلالها الخطط والإستراتيجات الاقتصادية خلال السنوات القادمة وفق منظور اقتصادي عالمي حديث. وفي نطاق الاستراتيجية الوطنية لمكافحة جائحة كورونا وضعت الدولة الخطط والبرامج منذ بداية ظهور هذا الفيروس انطلاقاً من إيمانها بصحة الإنسان وسلامته حيث كانت الدولة سباقة في اتخاذ الإجراءات الاحترازية للحيلولة دون تفشي المرض مما أدى إلى الحد من انتشاره وساهمت في تقديم العون والمساعدة الإنسانية إلى العديد من الدول سواء في مجال أجهزة الكشف الطبية أوالعلاجات بالإضافة إلى الحفاظ على الموارد الاقتصادية والقوى البشرية وسنت العديد من التشريعات التي تدعم الإستراتيجة الصحية والاقتصادية.

لقد دعم صاحب السمو الشيخ محمد بن زايد آل نهيان ولي عهد أبوظبي نائب القائد الأعلى للقوات المسلحة الاستراتيجية الوطنية لعام 2050م لدفع عملية التنمية الشاملة وبناء اقتصاد معرفي يعتمد على الإبداع والابتكار ليكون الدعامة القوية للأجيال القادمة ولتقود فرق العمل الوطنية مسيرة الخير والرخاء لتتبوأ دولتنا الفتية الصدارة العالمية. وفي إطار التعليم التقني والفني والذكاء الاصطناعي أنشأت الدولة وزارة خاصة بالذكاء الاصطناعي لرفع مهارات أبناء الوطن بهدف زيادة الإنتاجية وتطوير الأداء سواء على صعيد المؤسسات الحكومية أو القطاع الخاص بالإضافة إلى إنشاء مراكز للبحوث العلمية وإقامة المؤتمرات وورش العمل التي من شأنها أن تدعم برامج التعليم والمعرفة وتحقق أرقى معايير التنافسية . كما توفر جامعة محمد بن زايد للذكاء الاصطناعي التي أنشئت عام 2019 تطبيقات في مجالات الرعاية الصحية والتعليمية والنقل والطيران تماشياً مع رؤية القيادة في إعداد كوادر وطنية تدعم توجه الدولة المستقبلي.

وشكلت قواتنا المسلحة الباسلة منذ قيام الاتحاد سياجاً أمنياً للوطن وحظيت بإهتمام كبير من لدن قيادتنا الرشيدة وساهمت في حماية المنجزات العظيمة التي طورت خلال السنوات الماضية من عمر الاتحاد قدراتها وإمكانياتها وفق أرقى المعايير العالمية بدعم صاحب السمو الشيخ محمد بن زايد آل نهيان ولي عهد أبوظبي نائب القائد الأعلى للقوات المسلحة وساهم أبناء الوطن الأشاوس في حماية مكتسباتنا الوطنية وصيانة أراضيه والمساهمة الفاعلة في تنفيذ المهام خارج الوطن سواء في المجال العسكري أو الإنساني و أصبحت قواتنا المسلحة بكافة صنوفها واحدة من أهم الجيوش في المنطقة.

وبهذه المناسبة الوطنية نستذكر بكل اعتزاز وفخر شهداء الوطن الأبرار الذين ساهموا مع إخوانهم في تنفيذ المهام الموكلة إليهم ضمن قوات التحالف العربية لدرء الأخطار عن حدود الوطن وأثبتوا كفاءات منقطعة النظير في الشجاعة والتضحيات متضرعين لله -عز وجل- أن يسكن شهداءنا الأبرار فسيح جناته مع الصديقين والشهداء مثمنين دور أسرهم الكريمة وأبنائهم الأوفياء لدعم نداء الواجب الوطني. وفي اليوم الوطني التاسع والأربعين يسرني أن أتقدم بأحر التهاني و التبريكات إلى مقام صاحب السمو الشيخ خليفة بن زايد آل نهيان رئيس الدولة "حفظه الله"،وإلى أخيه صاحب السمو الشيخ محمد بن راشد آل مكتوم نائب رئيس الدولة رئيس مجلس الوزراء حاكم دبي "رعاه الله" وإلى صاحب السمو الشيخ محمد بن زايد آل نهيان ولي عهد أبوظبي نائب القائد الأعلى للقوات المسلحة وإلى إخواني أصحاب السمو أعضاء المجلس الأعلى حكام الإمارات وإلى شعبنا الوفي داعين الله عز وجل أن يعيد هذه المناسبة الغالية علينا جميعاً بالخير والرفعة».

### أكد أن دولة الاتحاد قامت على رؤية بناء الإنسان والاستثمار فيه

# حاكم رأس الخيمة : الإمارات نموذج لوحدة الكلمة تحت راية الاتحاد

•• رأس الخيمة-وام:

أكد صاحب السمو الشيخ سعود بن صقر القاسمي عضو المجلس الأعلى حاكم رأس الخيمة أن دولة الإمارات العربية المتحدة تمثل نموذجاً لوحدة الكلمة والتعاضد بين الأشقاء الذين تجمعوا تحت راية الاتحاد واضعين نصب أعينهم مصلحة المجتمع وأبناء الوطن، ليسطروا من خلالها مسيرة مشرقة و رمزا يشار إليه بالبنان في المنطقة والعالم باعتبارها واحدة من أكثر التجارب الاتحادية استدامة.

وقال سموه - في كلمة وجهها عبر مجلة "درع الوطن" بمناسبة اليوم الوطني الـ 49 - نحتفل اليوم بالذكرى الـ 49، لقيام دولة الاتحاد التي قامت على رؤية سديدة للمغفور له الشيخ زايد بن سلطان آل نهيان "طيب الله ثراه" وإخوانه مؤسسي الاتحاد لصنع إنجاز استثنائي قائم على بناء الإنسان والاستثمار فيه لجعل الإمارات مركزاً للازدهار والنمو المستمر في المنطقة والعالم بما يحققه أبناؤها في كافة المجالات. وأضاف سموه : إننا في دولة الإمارات حكومةً وشعباً نسير بخطى راسخة لنجعل من دولة الإمارات العربية المتحدة في مصاف الدول المتقدمة وذلك بحماية مقدراتنا الإنسانية والاجتماعية والاقتصادية على حد سواء والسعي جاهدين للتطور والارتقاء على كافة الصعد، يملؤنا الفخر والاعتزاز بما تحقق من إنجازات وتقودنا روح الاتحاد التي تسري في نفوس أبناء الإمارات نحو المزيد من الإنجازات.

واختتم سموه قائلا : في هذا اليوم لا يسعني إلا أن أرفع أسمى آيات التهاني والتبريكات لأخي صاحب السمو الشيخ خليفة بن زايد آل نهيان رئيس الدولة "حفظه الله"، وأخي صاحب السمو الشيخ محمد بن راشد آل مكتوم نائب رئيس الدولة رئيس مجلس الوزراء حاكم دبي "رعاه الله" و أخي صاحب السمو الشيخ محمد بن زايد آل نهيان ولي عهد أبوظبي نائب القائد الأعلى للقوات المسلحة، وإخواني أصحاب السمو الشيوخ أعضاء المجلس الأعلى حكام الإمارات "حفظهم الله" وإلى شعب دولة الإمارات.

# حمدان بن محمد: الرؤية الواضحة التي تقف وراء نجاح مسيرة الاتحاد تضمن مستقبلا واعدا للأجيال القادمة

•• دبي -وام:

قال سمو الشيخ حمدان بن محمد بن راشد آل مكتوم ولي عهد دبي إن دولة الإمارات برؤية قادة امتزج حب الوطن بدمائهم حوّلت مقولة " في الاتحاد قوة" المُتداولة منذ القدَم من كلمات إلى واقع ننعم اليوم بثماره فقد ارتأى المغفور له الشيخ زايد بن سلطان آل نهيان- طيّب الله ثراه- أن تجاوز التحديات التي كانت تموج بها المنطقة في ذلك الوقت هدف لا يمكن أن يتحقق إلا بتوحيد الإرادات وتضافر الجهود ليكون القرار الشجاع بوضع أسس دولة أراد لها أن تكون في مُقدمة الصفوف بطموح جاوز حدود الممكن إلى آفاق ما رآه البعض مستحيلاً.

وأضاف سموه - في كلمة وجهها عبر "مجلة درع الوطن" بمناسبة اليوم الوطني الـ 49 - : " وبمداد من صدق النوايا والرغبة في إيجاد مقومات الرفعة لشعب لا يرضى سوى العزة لأبنائه، كانت الانطلاقة المباركة على يد الوالد المؤسس الشيخ زايد بن سلطان آل نهيان يداً بيد مع أخيه المغفور له الشيخ راشد بن سعيد آل مكتوم، طيّب الله ثراهما، ومع الآباء المؤسسين، عليهم رحمة الله، ليضعوا على خارطة العالم اسم دولة أرادوا لها أن تكون شريكاً في صُنع مستقبله.. ولقد كان لهم ما أرادوا.. فاليوم، أصبح لهذه الدولة الفتية التي اختار لها مؤسسوها اسم "دولة الإمارات العربية المتحدة" مكانتها المرموقة بين أكثر دول العالم تقدماً وأسرعها نمواً، وأغزرها عطاءً وعملاً من أجل خير البشرية جمعاء».

وفيما يلي نص كلمة سموه ..

« في الاتحاد قوة " مقولة مُتداولة منذ القدَم.. ولكن دولة الإمارات برؤية قادة امتزج حب الوطن بدمائهم حوّلت تلك المقولة من كلمات إلى واقع ننعم اليوم بثماره .. فقد ارتأى المغفور له الشيخ زايد بن سلطان آل نهيان، طيّب الله ثراه، أن تجاوز التحديات التي كانت تموج بها المنطقة في ذلك الوقت هدف لا يمكن أن يتحقق إلا بتوحيد الإرادات وتضافر الجهود، ليكون القرار الشجاع بوضع أسس دولة أراد لها أن تكون في مُقدمة الصفوف .. بطموح جاوز حدود الممكن إلى آفاق ما رآه البعض مستحيلاً. وبمداد من صدق النوايا والرغبة في إيجاد مقومات الرفعة لشعب لا يرضى سوى العزة لأبنائه، كانت الانطلاقة المباركة على يد الوالد المؤسس الشيخ زايد بن سلطان آل نهيان يداً بيد مع أخيه المغفور له الشيخ راشد بن سعيد آل مكتوم، طيّب الله ثراهما، ومع الآباء المؤسسين، عليهم رحمة الله، ليضعوا على خارطة العالم اسم دولة أرادوا لها أن تكون شريكاً في صُنع مستقبله.. ولقد كان لهم ما أرادوا.. فاليوم، أصبح لهذه الدولة الفتية التي اختار لها مؤسسوها اسم "دولة الإمارات العربية المتحدة" مكانتها المرموقة بين أكثر دول العالم تقدماً وأسرعها نمواً، وأغزرها عطاءً وعملاً من أجل خير البشرية جمعاء.

ومع احتفالنا في هذه المناسبة الغالية بيوم ارتفع فيه علم الإمارات خفاقاً إيذاناً ببدء مرحلة جديدة ليس فقط في حياة من عاشوا على هذه الأرض الطيبة، ولكن من تاريخ المنطقة بشكل عام، نتوجه بخالص التهنئة إلى صاحب السمو الشيخ خليفة بن زايد آل نهيان رئيس الدولة "حفظه الله"، وإلى صاحب السمو الشيخ محمد بن راشد آل مكتوم نائب رئيس الدولة رئيس مجلس الوزراء حاكم دبي "رعاه الله" ، وإلى صاحب السمو الشيخ محمد بن زايد آل نهيان ولي عهد أبوظبي نائب القائد الأعلى للقوات المسلحة ، وإخوانهم أصحاب السمو الشيوخ أعضاء المجلس الأعلى حُكّام الإمارات، بخالص التهنئة، مجددين العهد على المضي قدماً في ترسيخ ركائز رفعة وطننا وتدعيم أركان مجده وتأكيد أسباب تقدمه، مستلهمين في ذلك عطاء الآباء المؤسسين وما بذلوه من جهود في سبيل ضمان مستقبل أفضل لأبناء هذا الشعب الكريم.

وامتداداً للنهج الذي أرساه مؤسس الاتحاد في مد يد العون والمساعدة لكل من يحتاجها، صار اسم الإمارات رديفاً للخير أينما حلّ، وتحولت رايتها إلى بشير أمل يبعث الطمأنينة في النفوس، إذ اكتسبت دولتنا مكانة رفيعة في مجال العمل الإنساني بتصدرها قوائم الدول المانحة للمساعدات التنموية والإغاثية، تأكيداً على القيم الأخلاقية والإنسانية النبيلة التي قام عليها أساس الاتحاد، وهو ما ظهر جلياً في أروع صور العطاء ضمن المواقف المشرّفة التي اتخذتها دولة الإمارات هذا العام في توجيه الإمدادات الطبية العاجلة لمساعدة أبطال الصف الأول في العديد من الدول لمواجهة فيروس كورونا المُستجَد.

وربما يأتي الاحتفال باليوم الوطني في هذا العام متزامناً مع هذا الظرف الاستثنائي الذي ألمّ بالعالم أجمع جرّاء انتشار وباء لا تزال الجهود الدولية تتبارى في إيجاد حلول للتغلب عليه، إذ لا يفوتنا في هذه المناسبة أن نتوجه بكل الثناء والتقدير لكل جهد شارك في التصدي لهذا التحدي الصعب، الذي أظهر أن وحدة الإمارات لم تكن وحدةً سياسيةً فحسب، بل إنها امتدت إلى نسيج المجتمع إذ وقف المواطنون والمقيمون صفاً واحداً مستلهمين من نموذج الوحدة الإماراتي القدوة في التماسك والتكاتف ومضافرة الجهود لتجاوز الأزمة، حيث كان لهذه الصورة المُشرقة، والباعثة على المزيد من التفاؤل بالمستقبل، أكبر الأثر في تحجيم انتشار الفيروس مقارنة بالعالم من حولنا. ومع استمرار مسيرة الاتحاد من نجاح إلى آخر، يواصل أبناء الإمارات من مواطنين ومواطنات العمل على تحقيق إنجازات نوعية تتعزز بها مكانة دولتهم على الصعيد العالمي..

فعلى الرغم من تحدي كوفيد-19 الذي اجتاح العالم مُحدثاً حالة من عدم اليقين بشأن ما هو قادم، لم يقبل الإماراتيون أن تعرقلهم أي تحديات عن السعي وراء تحقيق طموحاتهم وأهدافهم ليكونوا بذلك دائماً عند حسن ظن قيادتنا الرشيدة، وعلى قدر ما يأملونه منهم من توقعات. وتابعنا بكل فخر في هذا العام سلسلة من الإنجازات المهمة التي أعلن صاحب السمو الشيخ محمد بن راشد آل مكتوم أنها البداية في رحلة الاستعداد للخمسين عاماً المقبلة، بذات روح التحدي التي صاحبت قيام دولة الاتحاد، تأكيداً على إصرار الإمارات أن تكون شريكاً في صنع مستقبل العالم. ففي العام الحالي، انطلق "مسبار الأمل" في رحلته نحو المريخ، محققاً إنجازاً تاريخياً هو الأول من نوعه لدولة عربية أو إسلامية، لتواصل دولة الإمارات مسيرتها الطموحة في استكشاف الفضاء ولتحوّل الحلم الذي راود الشيخ زايد، طيّب الله ثراه، في وقت مبكر من عمر الاتحاد، إلى واقع يحظى بتقدير العالم وإعجابه. كما نجحت دولة الإمارات هذا العام في الانضمام إلى النادي الدولي للطاقة النووية السلمية ببدء تشغيل مفاعل المحطة الأولى ضمن محطات "براكة"، ليكون لها بذلك السبق كأول دولة عربية تحجز لنفسها مكاناً في ركب إنتاج الطاقة النووية السلمية. إن كل المعطيات تؤكد أن الرؤية الواضحة التي تقف وراء نجاح مسيرة الاتحاد تضمن مستقبلاً واعداً للأجيال القادمة، إلا أن جانباً مهماً من هذه الرؤية يُعوُل على قدرة أبناء الوطن على مضاعفة جهودهم كل في موقعه، مستحضرين دائماً عطاء الآباء المؤسسين، وما حملوه من آمال وطموحات لشعب اختار أن تكون الوحدة عنواناً لرحلته مع النجاح. وكما لم تمنع الأزمة العالمية الراهنة وصول الإمارات إلى غاياتها الاستراتيجية وفق الخطط والأطر الزمنية الموضوعة، نؤكد أن كل التحديات مهما عظمت تتضاءل أمام همم الإماراتيين وعزيمتهم التي لا تلين» .

الفجر
دولة الإمارات العربية المتحدة
وزارة الاقتصاد
إدارة العلامات التجارية

الأربعاء ٢ ديسمبر ٢٠٢٠ العدد ١٣١٠٣

يعلن قسم العلامات التجارية عن تقدم وكيل التسجيل/ المالك
بطلب إنتقال ملكية العلامة التجارية التالية:

KOFIBITE

المودعة تحت رقم: ٢٧٠٩١٠ بتاريخ: ٠٥/٠٤/٢٠١٧
والمسجلة بتاريخ: ٢٣/١٠/٢٠١٨
باسم: بالولاتيل صديق موسى.
وعنوانه: ص.ب ٤٨٧٠٢، عجمان، الإمارات العربية المتحدة.
رقم وتاريخ النشر السابق في الجريدة الرسمية : ( ) – ( )
المنتجات: أرز، البن، الشاي، السكر، حلويات، توابل وشوكولاتة في الفئة ٣٠.
الواقعة بالفئة: ٣٠
× التعديلات على الطلب بعد النشر السابق:
اسم مالك العلامة: بالولاتيل صديق موسى.
اسم المتنازل له: نيستو هايبر ماركت ش.ذ.م.م.
مهنته: الصناعة والتجارة
جنسيته: الإمارات العربية المتحدة.
عنوان ومحل اقامته: ص.ب ٣٨٤٣، دبي، الإمارات العربية المتحدة.
تاريخ انتقال الملكية: ٣١/١٠/٢٠٢٠.
تاريخ التاشير في السجل: ٢٣/١١/٢٠٢٠
إدارة العلامات التجارية

الفجر
دولة الإمارات العربية المتحدة
وزارة الاقتصاد
إدارة العلامات التجارية

الأربعاء ٢ ديسمبر ٢٠٢٠ العدد ١٣١٠٣

يعلن قسم العلامات التجارية عن تقدم وكيل التسجيل/ المالك
بطلب إنتقال ملكية العلامة التجارية التالية:

WURFAL

المودعة تحت رقم: ٢٦٧٨٠٤ بتاريخ: ٠٧/٠٢/٢٠١٧
والمسجلة بتاريخ: ١٨/٠٩/٢٠١٧
باسم: بالولاتيل صديق موسى.
وعنوانه: ص.ب ٤٨٧٠٢، عجمان، الإمارات العربية المتحدة.
رقم وتاريخ النشر السابق في الجريدة الرسمية : ( ) – ( )
المنتجات: أجهزة للإنارة والتدفئة وتوليد البخار والطهي والتبريد والتجفيف والتهوية وتوريد المياه وللأغراض الصحية في الفئة ١١.
الواقعة بالفئة: ١١
× التعديلات على الطلب بعد النشر السابق:
اسم مالك العلامة: بالولاتيل صديق موسى.
اسم المتنازل له: نيستو هايبر ماركت ش.ذ.م.م.
مهنته: الصناعة والتجارة
جنسيته: الإمارات العربية المتحدة.
عنوان ومحل اقامته: ص.ب ٣٨٤٣، دبي، الإمارات العربية المتحدة.
تاريخ انتقال الملكية: ٣١/١٠/٢٠٢٠.
تاريخ التاشير في السجل: ٢٣/١١/٢٠٢٠
إدارة العلامات التجارية

# آلاف الأعلام والمصابيح وأضواء الليزر تزين قصر الإمارات احتفاءً باليوم الوطني 49

•• أبوظبي-الفجر:

يُشارك فندق "قصر الإمارات" في احتفالات الدولة باليوم الوطني الـ 49 ، ويشهد مبنى القصر الذي يعتبر أيقونه معمارية بارزة في العاصمة ابوظبي ، عرضاً رائعاً باضواء الليزر الساحرة ، فيما ترفرف الاعلام البالغ عددها 515 علماً على اسوار القصر ومبانيه المضاءة بالوان العلم الاماراتى لتروي قصة بناء هذه الدولة الناهضة .

وتبدو كافة أرجاء قصر الإمارات ليلاً، في حلة من الاضواء المبهرة من خلال اكثر من الف مصباح كهربائي ، احتفاءً بذكرى اتحاد الإمارات السبع لتشكل لوحة فنّية رائعة تسحر القلوب و العيون.

وقد اكتست كافة أرجاء القصر بألوان الأحمر والأبيض والأخضر والأسود المُميّزة لعلم الدولة ، بدءاً من القبة الكبرى، النوافير، والمدخل الرئيس ، فيما تم تزيين حدائق القصر بالعلم الاماراتي على مساحات شاسعة وسط المروج الخضراء،

وتشهد الاحتفالات برامج ترفيهية وفعاليات شيّقة لإمتاع ضيوف قصر الامارات من المواطنين والمقيمين والزوار على حدٍّ سواء مع مراعاة الالتزام بقواعد التباعد الاجتماعي.

وتتقدّم إدارة فندق "قصر الإمارات" بأسمى آيات التهاني والتبريكات إلى القيادة الرشيدة وشعب الإمارات باليوم الوطني، وتفتخر بأن تكون جزءاً من احتفالات الدولة التي تُبرز اعتزازها بالإنجازات العظيمة التي تحقّقت على مدى 49 عاماً في مختلف المجالات .



# ولي عهد الشارقة : في الثاني من ديسمبر توحدت آمال وتطلعات شعب الإمارات في تأسيس دولة حديثة

•• الشارقة-وام:

قال سمو الشيخ سلطان بن محمد بن سلطان القاسمي ولي عهد ونائب حاكم الشارقة في الثاني من ديسمبر من عام 1971 تحقق حلم دولة الاتحاد الذي طالما راود مؤسس الدولة المغفور له الشيخ زايد بن سلطان آل نهيان " طيب الله ثراه " وإخوانه أصحاب السمو حكام الإمارات "رحمهم الله"، وتوحدت آمال وتطلعات شعب دولة الإمارات في تأسيس دولة حديثة تحت ظل راية واحدة يجمعهم المصير الواحد والرؤية نحو مستقبل واعد.

وأضاف سموه - في كلمة وجهها عبر مجلة "درع الوطن" بمناسبة اليوم الوطني الـ 49 - : "نستذكر في اليوم الوطني الـ 49 لدولة الإمارات ما بناه المؤسسون والرغبة الصادقة في إعمار هذه الأرض الطيبة، ونزرع في نفوس الأبناء أن الوطن هو أغلى الثروات، والحفاظ على مكتسباته والسعي لتطويره والنهوض به من أجلّ المهمات حتى تستمر مسيرة العطاء والبناء".

وفيما يلي نص كلمة سموه ..

" في الثاني من ديسمبر من عام 1971 تحقق حلم دولة الاتحاد الذي طالما راود مؤسس الدولة المغفور له الشيخ زايد بن سلطان آل نهيان " طيب الله ثراه " وإخوانه أصحاب السمو حكام الإمارات "رحمهم الله"، وتوحدت آمال وتطلعات شعب دولة الإمارات في تأسيس دولة حديثة تحت ظل راية واحدة يجمعهم المصير الواحد والرؤية نحو مستقبل واعد.

بعزيمة لا تلين ورغبة صادقة في بناء دولة عصرية وتنمية الإنسان وتوفير كافة مقومات الحياة الكريمة له، لم تدّخر الدولة جهداً في بذل كل غالي ونفيس لخدمة إنسان الإمارات والنهوض به ليكون عنصراً فاعلاً ومؤثراً يخدم وطنه ومجتمعه. ومضت دولة الإمارات قدماً نحو التقدم والازدهار ونحو المستقبل الواعد حتى غدت الدولة اليوم في مصاف دول العالم في مؤشرات جودة الحياة.

سنوات قليلة في عمر الدول هو عمر دولة الإمارات لكنها كانت مليئة بالإنجازات والعطاءات في كافة المجالات والأصعدة، وفي سعيها الدؤوب للتنمية والعمران وبناء الإنسان.

و لم تغفل دولة الإمارات لحظة عن دورها في نصرة القضايا العربية والإسلامية وإغاثة الملهوف في كل بقعة من بقاع الأرض.

نستذكر في اليوم الوطني الـ 49 لدولة الإمارات ما بناه المؤسسون والرغبة الصادقة في إعمار هذه الأرض الطيبة، ونزرع في نفوس الأبناء أن الوطن هو أغلى الثروات، والحفاظ على مكتسباته والسعي لتطويره والنهوض به من أجلّ المهمات حتى تستمر مسيرة العطاء والبناء.

ونزجي بمناسبة اليوم الوطني الـ 49 لدولة الإمارات العربية المتحدة أسمى آيات التهاني والتبريكات لمقام صاحب السمو الشيخ خليفة بن زايد آل نهيان رئيس الدولة "حفظه الله" وصاحب السمو الشيخ محمد بن راشد آل مكتوم نائب رئيس الدولة رئيس مجلس الوزراء حاكم دبي "رعاه الله" وصاحب السمو الشيخ محمد بن زايد آل نهيان ولي عهد أبوظبي نائب القائد الأعلى للقوات المسلحة وصاحب السمو الدكتور سلطان بن محمد القاسمي عضو المجلس الأعلى حاكم الشارقة ، وإلى أصحاب السمو حكام الإمارات، وإلى شعب دولة الإمارات والمقيمين على أرضها بهذه المناسبة الغالية" .

# ولي عهد الفجيرة : اليوم الوطني مسيرة حافلة بالإنجازات

•• الفجيرة-وام:

قال سمو الشيخ محمد بن حمد بن محمد الشرقي ولي عهد الفجيرة بخطوات ثابتة نحو التميز والتفوق، عبّر النهج الذي أرسى دعائمه المغفور له الشيخ زايد بن سلطان آل نهيان " طيب الله ثراه" توحدت إرادة الآباء المؤسسين لدولتنا الغالية، ووضعوا اللبنات الأولى بجد وإخلاص لبناء دولة متطورة ومتقدمة، سرعان ما سطع نجمها في محافل دول العالم مجسدةً حقائق ملموسة على أرض الواقع. وأكد سموه - في كلمة وجهها عبر مجلة "درع الوطن" بمناسبة اليوم الوطني الـ 49 - أن الاحتفاء بذكرى اليوم الوطني كل عام، هو تأكيدٌ على أهمية هذا اليوم التاريخي الذي تُوج بمسيرة حافلة بالمكاسب والإنجازات التي تحققت على مدار 49 عاما، وعكست الرؤية المستقبلية الحكيمة لآبائنا المؤسسين رحمهم الله، فهذا اليوم باتَ يمثل ميلاد وطن وميلاد شعب لا يرضى بغير التميز في كافة المجالات، في ظل قيادة حكيمة تسعى دائماً إلى إسعاد شعبها، ملتزمةً بثوابت الاتحاد الوطنية. وأوضح أن تجربة الاتحاد التي أصبحت من التجارب الفريدة في بناء الأوطان وقيام دولة متقدمة ومتطورة، حققت الكثير من الإنجازات العابرة للحدود، وحظيت باهتمام دولي بُني على أساس الاحترام المتبادل وتقوية الروابط والعلاقات الثنائية وفق القوانين والأنظمة الدولية. وأضاف سموه : " لقد أتممنا 49 عاماً من البناء والتطور، وبسطنا الأمن والأمان بفضل الله العلي القدير، وبفضل قيادة حكيمة، يشرف على مسيرتها صاحب السمو الشيخ خليفة بن زايد آل نهيان رئيس الدولة "حفظه الله"، مع إخوانه حكام الإمارات وأولياء العهود، ووطن ينعم فيه أبناؤه بالأمن والاستقرار". وقال ولي عهد الفجيرة : " وبمناسبة هذه الذكرى الغالية، نسأل الله العلي القدير أن يعيد هذه المناسبة العزيزة على قلوبنا وعلى وطننا وعلى شعب دولتنا بالخير واليمن والبركات، وأن يمن على صاحب السمو الشيخ خليفة بن زايد آل نهيان رئيس الدولة "حفظه الله" بالصحة والعافية ، وأن يحفظ وطننا الغالي الإمارات قويّاً.. آمناً.. عامراً بالإنجازات المُشرقة في ظل قيادتنا الرشيدة".

# عمار بن حميد النعيمي : تجربة الإمارات الوحدوية التي أسسها الشيخ زايد من أنجح التجارب في الوطن العربي

•• عجمان-وام:

قال سمو الشيخ عمار بن حميد النعيمي ولي عهد عجمان إن الثاني من ديسمبر عام 1971 كان ميلادا لدولة متوحدة الأركان، قوية البنيان كبيرة الأحلام، ويوما بعد يوم تتعزز وتترسخ قيم الاتحاد التي أرساها الشيخ زايد بن سلطان آل نهيان" طيب الله ثراه" وإخوانه المؤسسون، وقيادتنا الرشيدة التي جعلت الاتحاد "روحا" تسري في وجداننا.

وأضاف فى كلمة وجهها عبر مجلة "درع الوطن" بمناسبة اليوم الوطني الـ 49 ان تجربة الإمارات الوحدوية التي أسسها المغفور له الشيخ زايد بن سلطان آل نهيان " طيب الله ثراه"، تعد من أنجح التجارب في الوطن العربي ، وقد انعكس الفكر الاتحادي لدى سموه على أفكار إخوانه حكام الإمارات بحيث تمكنوا من عقد الاتحاد فيما بينهم في ظروف فشلت دول أخرى في تحقيق ذلك.

وفيما يلي نصل كلمة سمو الشيخ عمار بن حميد النعيمي ولي عهد عجمان:

الثاني من ديسمبر عام 1971 كان ميلادا لدولة متوحدة الأركان، قوية البنيان كبيرة الأحلام، ويوما بعد يوم تتعزز وتترسخ قيم الاتحاد التي أرساها الشيخ زايد بن سلطان آل نهيان" طيب الله ثراه" واخوانه المؤسسون، وقيادتنا الرشيدة التي جعلت الاتحاد "روحا" تسري في وجداننا. ويسعدني في هذه المناسبة الغالية على قلوبنا جميعا أن أرفع أسمى آيات التهاني والتبريكات إلى مقام صاحب السمو الشيخ خليفة بن زايد آل نهيان رئيس الدولة " حفظه الله" والى صاحب السمو الشيخ محمد بن راشد آل مكتوم نائب رئيس الدولة رئيس مجلس الوزراء حاكم دبي "رعاه الله" وإلى صاحب السمو الشيخ محمد بن زايد آل نهيان ولي عهد أبوظبي نائب القائد الأعلى للقوات المسلحة، والى أصحاب السمو الشيوخ أعضاء المجلس الأعلى للاتحاد حكام الإمارات، وإلى شعب الإمارات الكريم بمناسبة اليوم الوطني التاسع والأربعين لدولة الإمارات العربية المتحدة.

إن تجربة الإمارات الوحدوية التي أسسها المغفور له الشيخ زايد بن سلطان آل نهيان " طيب الله ثراه"، تعد من انجح التجارب في الوطن العربي ، وقد انعكس الفكر الاتحادي لدى سموه على أفكار إخوانه حكام الإمارات بحيث تمكنوا من عقد الاتحاد فيما بينهم في ظروف فشلت دول أخرى في تحقيق ذلك وأدرك الشيخ زايد أن تحقيق الاتحاد لن يحدث لمجرد صحة الفكرة ولا لمجرد الاقتناع بحتميتها ولا أيضا لمجرد أن ذلك سيقع بسبب وجود تراض أو اتفاق بين الناس فحتى إن تحقق هذا الاتحاد إلا أن بقاءه رهين بخطوات تأسيسية تستطيع الإمساك به وحفظه من الانهيار لذا فقد عمل على تهيئة النخب من الكوادر والقيادات الفاعلة والواعدة والقادرة على النهوض بمسؤوليات الاتحاد، ثم قام بتنشيط الفكر الاتحادي وتوعية الجماهير بعمق ارتباط مصالحها وكرامة عيشها ومستقبلها بالاتحاد وبمدى مشاركتها في صنعه وحمايته.

منذ قيام الاتحاد، أدركت القيادة الرشيدة أهمية بناء الإنسان ليعمّر هذا الوطن ويسخّر له كل مجهود ليسمو به ويستفيد من خيراته، فسعت دولة الاتحاد إلى توفير متطلبات الحياة الكريمة للمواطن، وتوفير السكن ودور التعليم والمستشفيات الحديثة، والخدمات الاجتماعية والثقافية، حتى يعيش شعبنا العزيز، في بيئة صالحة للعمل والإبداع. إن ما تحقق من نتائج مثمرة وإنجازات مشرفة على كافة المستويات محلية واقليمية وعالمية، خير برهان وشاهد على صحة النهج ووضوح الهدف في جميع المجالات السياسية والاقتصادية والاجتماعية والثقافية، فأصبحت الإمارات دولة قوية مزدهرة على كل الأصعدة، وتحولت صحراؤها إلى حضارة إنسانية يذكرها التاريخ، وتسطر أسمى معاني العطاء والوفاء، والبر وبذل الخير لكل الناس. وتمكنت الإمارات بفضل وحدتها من انتزاع مكان مرموق في أمتها العربية، وغدت صوتا مسموعا بما امتلكته دبلوماسيتها من مصداقية دون انحياز لطرف على حساب طرف آخر ودون تدخل في الشؤون الداخلية للغير، كما ساهمت بنصيب مقدر في مسيرة التنمية في العديد من البلدان الشقيقة والصديقة، عبر ما تبذله من هبات ومساعدات مالية، أو عبر المساهمة السخية في الصناديق المخصصة لذلك، أو بتواجد الشركات الإماراتية ذات رؤوس الأموال الضخمة في مشاريع استثمارية كبرى ببعض الدول.

إن مرور العام بعد العام على قيام اتحاد الإمارات يزيدنا إصراراً على متابعة المسيرة وإعمار الوطن، والسعي إلى تحقيق أهداف قيادتنا الحكيمة في بناء حضارة إنسانية شامخة، وكسب المزيد من النجاحات والإنجازات بتعاون وتفاني أبناء وبنات الوطن، واتحاد آمالهم وطموحاتهم السامية بأن تتبوأ الإمارات مكانتها العالية بين الأمم وتصبح رمزاً لدولة السلام والمحبة والإنسانية والسعادة، وتبرهن للعالم أن العطاء والتسامح وبذل الخير والسعي لحفظ كرامة الإنسان، هو الأساس الذي قامت عليه دولتنا الفتية.

إن الثاني من ديسمبر سيظل علامة مضيئة في تاريخنا ومناسبة لتواصل العهد وتجديد الولاء لقيادتنا الرشيدة.

# ولي عهد أم القيوين : اتحاد دولتنا فكر وطني ورؤى حضارية وإنسانية شملت أبناء الوطن

•• أم القيوين -وام:

قال سمو الشيخ راشد بن سعود بن راشد المعلا ولي عهد أم القيوين تحتفل دولة الإمارات حكومةً وشعباً في الثاني من ديسمبر من كل عام باليوم الوطني لقيام الاتحاد الذي أُعلن عن قيامه المغفور له الشيخ زايد بن سلطان آل نهيان - طيب الله ثراه - وإخوانه المؤسسون والذي عبر عن فكر وطني و رؤى حضارية وإنسانية شملت أبناء الوطن في جميع الإمارات كأولوية مباشرة في إطار منهاج وطني جسد العدالة الإجتماعية ووضع الإنسان فيه هدفاً استراتيجياً أولا.

وقال سموه - في كلمة وجهها عبر مجلة "درع الوطن" بمناسبة اليوم الوطني الـ 49 - : " لقد جسدت رؤية صاحب السمو الشيخ خليفة بن زايد آل نهيان رئيس الدولة "حفظه الله" الأهداف التنموية التي تحقق للدولة الازدهار ولأبناء الوطن السعادة ووضعت الإمارات في صدارة مؤشرات التنافسية والابتكار والتنمية البشرية وصنفت الدولة ضمن المراكز الخمسة المتقدمة عالمياً من حيث جودة الحياة والانفتاح الثقافي الأمر الذي يعكس لنا النتائج المبهرة للخمسين عاماً الماضية في المجالات الاقتصادية والتنموية والبنية الاجتماعية ".

وأوضح سموه : " لقد وضعت حكومة دولة الإمارات بقيادة صاحب السمو الشيخ محمد بن راشد آل مكتوم نائب رئيس الدولة رئيس مجلس الوزراء حاكم دبي "رعاه الله" خلال السنوات الماضية برامج واستراتيجيات تنموية عديدة وأصدرت العديد من التشريعات المنظمة التي من شأنها أن تعزز البنية الاقتصادية وفق رؤية القيادة وبناء اقتصاد معرفي يعتمد على الإبداع واستشراف المستقبل لتنطلق المسيرة خلال الخمسين عاماً القادمة بكل اقتدار وفق البرامج والخطط المعدة لها".

وأكد سمو الشيخ راشد بن سعود بن راشد المعلا أن دولة الإمارات حققت خلال العام 2020 العديد من الإنجازات النوعية في عالم الفضاء بإطلاق مسبار الأمل إلى كوكب المريخ والذي سيصل عام 2021 بالتزامن مع مرور خمسين عاماً على قيام الاتحاد وسيضيف معلومات جديدة عن الظروف المناخية لهذا الكوكب مما سيمهد الطريق إلى آفاق أوسع في مجال الدراسات والبحوث الفضائية .. وفي العشرين من أكتوبر من العام القادم سينطلق الحدث العالمي "إكسبو 2020" كحدث عالمي ستشارك فيه كافة القطاعات في الدولة على المستوى الحكومي والشعبي والمؤسسي.

وقال سموه : " وفي إطار توجيهات قيادتنا الرشيدة وبمتابعة من صاحب السمو الشيخ محمد بن زايد آل نهيان ولي عهد أبوظبي نائب القائد الأعلى للقوات المسلحة دخل مشروع براكة للطاقة النووية مرحلة الإنتاج في نطاق الكهرباء بكوادر فنية وطنية وصلت بالدولة إلى صدارة الدول العربية".

وأضاف : " وفي إطار السياسات الوطنية للعام الجديد أطلق صاحب السمو الشيخ محمد بن راشد آل مكتوم وصاحب السمو الشيخ محمد بن زايد آل نهيان الاستراتيجية الوطنية الجديدة التي ستشكل منعطفاً تاريخياً من حيث الخطط والبرامج التنموية ".

وأكد سمو ولي عهد أم القيوين أن قواتنا المسلحة الباسلة عملت منذ تأسيسها على دعم الكيان الاتحادي وحماية المنجزات الوطنية وفق برامج واستراتيجيات تأهيلية جعلت منها واحدة من أكفأ جيوش المنطقة من حيث التسليح و الجدارة بالإضافة إلى المساهمة الفاعلة في دعم السلام والإستقرار في العالم والمساعدة المدنية في الكوارث الطبيعية .. وقال : " لقد أثبت أبناء الوطن القدرة العالية في المهام الموكلة إليهم، وقدم شهداؤنا الأبرار النموذج الوطني الحي في التضحية والاقتدار وفق تربيتهم العسكرية والوطنية التي نشأوا عليها .. مثمنين التضحيات التي قدمها شهداء الوطن " .

وقدم سموه التهنئة إلى صاحب السمو الشيخ خليفة بن زايد آل نهيان رئيس الدولة "حفظه الله" وصاحب السمو الشيخ محمد بن راشد آل مكتوم نائب رئيس الدولة رئيس مجلس الوزراء حاكم دبي "رعاه الله" وصاحب السمو الشيخ محمد بن زايد آل نهيان ولي عهد أبوظبي نائب القائد الأعلى للقوات المسلحة وإخوانهم أصحاب السمو الشيوخ أعضاء المجلس الأعلى للاتحاد حكام الإمارات وإلى أولياء العهود و نواب الحكام و إلى شعب الإمارات الوفي، داعيا الله أن يعيد هذه المناسبة على دولتنا بالخير والرخاء.

# ولي عهد رأس الخيمة : الثاني من ديسمبر يوم مجيد صنع تاريخا مشرقا في مسيرة الإمارات

•• رأس الخيمة-وام:

أكد سمو الشيخ محمد بن سعود بن صقر القاسمي ولي عهد رأس الخيمة أن الثاني من ديسمبر يوم مجيد صنع تاريخا مشرقا في مسيرة الإمارات العربية المتحدة ونموذج وطني للأجيال القادمة باعتبار أن الاتحاد الذي أرسى قيمه في وجدان الإماراتيين المغفور له الشيخ زايد بن سلطان آل نهيان "طيب الله ثراه" مدخلا للقوة والتقدم وبناء دولة المؤسسات التي تحقق الاستقرار والأمن والرخاء لأفراد المجتمع.

وقال سموه في كلمة عبر "مجلة درع الوطن" بمناسبة اليوم الوطني الـ49 للدولة إن ما تحقق من نهضة شاملة في ظل الاتحاد جعل من دولة الإمارات نموذجا وحدويا غير مسبوق في المنطقة وتجربة رائدة في الحكم والتنمية قائمة على أسس وركائز قوية وتفاعل خلاق بين قيادة تمتلك رؤية عميقة ونظرة ثاقبة تستشرف المستقبل وتعمل على تأمين احتياجات المواطن بكل شفافية وشعب وفي مخلص معتز بوطنيته وأكثر التفافا حول قيادته ولا يعرف المستحيل يبذل كل جهد مخلص لحماية المنجزات ومواصلة مسيرة التنمية. وأضاف سموه " نحتفل في الذكرى التاسعة والأربعين لليوم الوطني ونحن نمتلك كل مقومات التطور والنمو وأصبحنا منافسا حقيقيا للدول المتقدمة في العديد من المجالات الاقتصادية كما يظهر جليا في مؤشرات التنافسية العالمية والاستدامة وبشهادة المؤسسات الدولية العريقة كما شكل انطلاق "مسبار الأمل" أول مهمة عربية وإسلامية لاستكشاف المريخ برحلته التاريخية إلى الكوكب الأحمر انجازا فريدا بأيدي إماراتية وبداية رائدة نحو استكشاف الفضاء لما فيه خير البشرية .. وكان البدء بتشغيل مفاعلات محطة براكة للطاقة النووية السلمية إنجازا تاريخيا في مجال إنتاج الكهرباء بالطاقة النووية النظيفة وفي مسيرة التنمية الشاملة وجاءت مؤشرات التعافي صحيا من تبعات فيروس "كورونا" التي حققتها الإمارات بفضل السياسة التي اتبعتها الدولة بتوجيهات القيادة الرشيدة لتكون نموذجا عالميا في محاصرة الوباء سواء في تصدر قائمة الدول في عدد الفحوص، أو في توفير رعاية طبية واجتماعية مثلى للمصابين إضافة إلى الإجراءات والتدابير الاحترازية".

وقال سموه "في الثاني من ديسمبر نتذكر بكل وفاء وعرفان المغفور له الشيخ زايد بن سلطان آل نهيان "طيب الله ثراه" والآباء المؤسسين الذين تحملوا العبء من أجل رفعة شأن الاتحاد وترسيخ أركانه بحكمة واقتدار وقيادة مرحلة البناء ووضع الأسس التي انطلقت منها دولة الإمارات العربية المتحدة نحو التنمية وتوظيف الإمكانات والموارد البشرية لبناء مجتمع التعايش والأمن والرضا والسعادة".

ولفت سموه إلى إن ما تحقق من منجزات ومكتسبات في ظل الاتحاد يزيدنا إصرارا على المضي في هذه المسيرة متمسكين بهويتنا وأصالتنا متطلعين إلى عالم يسوده السلام والتسامح ويؤمن بكرامة الإنسان وأمنه مستلهين من فكر قيادتنا المستنير حب الوطن ووحدته في دروب العزة والفخر. ورفع سموه بهذه المناسبة أطيب التبريكات إلى صاحب السمو الشيخ خليفة بن زايد آل نهيان رئيس الدولة "حفظه الله"وصاحب السمو الشيخ محمد بن راشد آل مكتوم نائب رئيس الدولة رئيس مجلس الوزراء حاكم دبي "رعاه الله" وصاحب السمو الشيخ محمد بن زايد آل نهيان ولي عهد أبوظبي نائب القائد الأعلى للقوات المسلحة وإلى إخوانهم أصحاب السمو أعضاء المجلس الأعلى حكام الإمارات وإلى شعب الإمارات وإلى المقيمين على أرض هذا الوطن الحبيب داعيا العلي القدير أن يعيد هذه المناسبة على قيادتنا ووطننا وشعبنا بالخير والنجاح. وتحية إكبار وإجلال لآبائنا المؤسسين ولكل المخلصين لهذا الوطن ولقيم الوفاء والولاء ومعا إلى مستقبل تعزز فيه دولتنا الحبيبة مكانتها عالميا.

# أكاديميون: الإمارات حققت مسيرة تنموية عظيمة وشاملة وتتطلع للريادة العالمية

•• أبوظبي-وام:

قال أكاديميون إن اليوم الوطني الـ 49 للدولة ذكرى فخر وعزة تتجلى فيه أسمى معاني الولاء والانتماء للوطن والقيادة الرشيدة ونباهي فيه أمام العالم أجمع بمسيرة رائدة أرسى دعائمها الآباء المؤسسون وحظيت بدعم ورعاية من قيادة الدولة الرشيدة حتى باتت نموذجا يشار له بالبنان في العالم أجمع.

وأكدوا أن دولة الإمارات حققت مسيرة تنموية عظيمة وشاملة وتتطلع بطموح وبرؤية قيادتها وعزيمة وإرادة أبنائها إلى تسطير إنجازات جديدة وتحقيق الريادة العالمية في المجالات كافة.

وأكدت الدكتورة مريم إبراهيم المحمود نائب المدير العام لأكاديمية الإمارات الدبلوماسية أن الثاني من ديسمبر من كل عام يمثل يوم فخر كبير وعيد وطني لنا تتجلى فيه أسمى معاني الانتماء والولاء للوطن ونستذكر فيه جهود آبائنا المؤسسين الذين واصلوا الليل بالنهار لاستكمال أسس الاتحاد مقدمين للعالم دولة فتية شابة ذات مقومات ورؤى استراتيجية طموحة ساهمت في ربط مشارق العالم بمغاربه وداعمة لمبادرات التنمية المستدامة ومد جسور الحوار والتعاون لما فيه خير هذه البشرية.

وتقدمت بهذه المناسبة بآسمى آيات التهاني والتبريكات إلى قيادة الدولة الرشيدة وشعب دولة الإمارات الوفي والمقيمين على أرضها الطيبة ..مؤكدة أن دولة الإمارات استطاعت بفضل رؤية قيادتها الرشيدة وأبنائها المخلصين تسجيل إنجازات غير مسبوقة وحرصت على اعتماد مبادئ دبلوماسية جديدة وغير نمطية من شأنها إضافة المزيد من الزخم لمسيرة التعاون بين المجتمعات وتحفيز التعاون الاقتصادي والتجاري وإضفاء الأمن والاستقرار في مختلف بقاع الدنيا بدءاً من نطاقها الإقليمي في منطقة الشرق الأوسط وانطلاقاً لباقي الدول والأقاليم حول العالم.

وقالت: "بهذه المناسبة أؤكد حرص والتزام أكاديمية الإمارات الدبلوماسية على مواصلة تزويد دبلوماسيي المستقبل الإماراتيين بأفضل الخبرات والمعارف الدبلوماسية لتمكينهم من حمل رسالة هذا الوطن نحو العالم والمساهمة في تحقيق أهدافه واستكمال مسيرته للأعوام الخمسين المقبلة.

من جانبها قالت الدكتورة نعمة سالمين العامري عميد أكاديمية أبوظبي الحكومية: "إن احتفاءنا بمناسبة اليوم الوطني لدولة الإمارات يتجاوز غريزة حب الوطن التي أودعها الله في قلوبنا لنستذكر اللحظات التي كانت نقطة انطلاق المسيرة التنموية العظيمة والشاملة حيث أصبح هذا الاتحاد علامة فارقة في تاريخ المنطقة ومحور اهتمام العالم ووضعت شعب الدولة في مصاف الدولة المتقدمة في مختلف المجالات الاقتصادية والاجتماعية والعلمية والثقافية انطلاقاً من قيم التسامح والعطاء والخير التي يتحلى بها أبناء زايد "رحمه الله" باني هذه النهضة الحديثة». وأضافت: "نستذكر بهذه المناسبة إنجازات الوطن ونتطلع إلى عقود من الريادة والحداثة والنمو والتطور في ظل قيادة حكيمة ورشيدة أعطت أكثر مما يمكن تقديمه ولم تطلب مقابلا حتى يبقى ابن الإمارات مرفوع الرأس بين الأمم ومجابها لأي تحد متسلحا بحب الوطن».

# مكتوم بن محمد بن راشد: إعلان قيام الإمارات كان إيذانا بظهور دولة جعلت من الريادة والتقدم والنمو أهدافا لم تحد عنها

•• دبي -وام:

أكد سمو الشيخ مكتوم بن محمد بن راشد آل مكتوم نائب حاكم دبي أن إعلان قيام دولة الإمارات المتحدة العربية في الثاني من ديسمبر عام 1971 كان إيذاناً ببدء صفحة جديدة في تاريخ المنطقة، بظهور دولة فتية جعلت من الريادة والتقدم والنمو أهدافاً لم تحد عنها، ضمن مسيرة كان الدافع للمضي فيها، بكل قوة وإصرار على النجاح، حبٌ عميقٌ للوطن، وولاءٌ كاملٌ لقيادته الرشيدة، وتلاحمٌ راسخٌ بين أبناء شعب كان له من الوعي ما جعله يرى أن في الوحدة جسراً يعبر به إلى مستقبل يحمل الخير للأجيال القادمة. وأضاف سموه في كلمة وجهها عبر "مجلة درع الوطن" بمناسبة اليوم الوطني الـ 49 ان مسيرة الاتحاد انطلقت منذ ذلك التاريخ بسواعد لا تعرف الكلل وعزائم لا تعترف بالمستحيل، وإصرار على بلوغ أعلى درجات الرقي بإقامة أسس نهضة حضارية وتنموية تضع سعادة الإنسان ورفاهه في مقدمة الأولويات. وفيما يلي نص كلمة سمو الشيخ مكتوم بن محمد بن راشد آل مكتوم.

**صورة خالدة.**

كان إعلان قيام دولة الإمارات المتحدة العربية في الثاني من ديسمبر عام 1971 إيذاناً ببدء صفحة جديدة في تاريخ المنطقة، بظهور دولة فتية جعلت من الريادة والتقدم والنمو أهدافاً لم تحد عنها، ضمن مسيرة كان الدافع للمضي فيها، بكل قوة وإصرار على النجاح، حبٌ عميقٌ للوطن، وولاءٌ كاملٌ لقيادته الرشيدة، وتلاحمٌ راسخٌ بين أبناء شعب كان له من الوعي ما جعله يرى أن في الوحدة جسراً يعبر به إلى مستقبل يحمل الخير للأجيال القادمة، إذ انطلقت مسيرة الاتحاد منذ ذلك التاريخ بسواعد لا تعرف الكلل وعزائم لا تعترف بالمستحيل، وإصرار على بلوغ أعلى درجات الرقي بإقامة أسس نهضة حضارية وتنموية تضع سعادة الإنسان ورفاهه في مقدمة الأولويات. ولم تتوقف دولة الإمارات يوماً عن العمل من أجل مستقبل أفضل يحمل للإنسان الإماراتي كل الخير والنماء، ومنذ انطلاق هذه المسيرة التنموية المباركة التي بدأت على يد المغفور لهما بإذن الله تعالى الشيخ زايد بن سلطان آل نهيان، والشيخ راشد بن سعيد آل مكتوم، طيّب الله ثراهما، إذ حرصا على إرساء أسس دولة عصرية، وحشد الإمكانات والضمانات التي تكفل لها أسباب الرفعة والازدهار، فانطلقت المشاريع الضخمة في كافة المجالات، وشرعت أيادي أبناء الإمارات في البناء والتعمير في كل أرجاء الدولة التي فتحت أبوابها لعقول مُبدعة وطاقات مُنتجة من كل انحاء العالم أرادت أن تكون شريكة في بناء هذه الدولة الفتية. مسيرة النجاح التي أبهرت العالم لم تكن لتواصل تطورها لولا القيادة الحكيمة لصاحب السمو الشيخ خليفة بن زايد آل نهيان، رئيس الدولة، حفظه الله، والتوجيهات السديدة من صاحب السمو الشيخ محمد بن راشد آل مكتوم، نائب رئيس الدولة رئيس مجلس الوزراء حاكم دبي، رعاه الله، والمتابعة المستمرة من صاحب السمو الشيخ محمد بن زايد آل نهيان، ولي عهد أبوظبي نائب القائد الأعلى للقوات المسلحة، ودعم إخوانهم أصحاب السمو الشيوخ أعضاء المجلس الأعلى حُكّام الإمارات، لتستمر دولتنا في العمل والإنتاج والتميز دون أن تسمح لأية معوقات أن تحول بينها وبين اقتحامها لمجالات تنموية غير مسبوقة بإنجازات ومشاريع ومبادرات وصلت باسم الإمارات إلى العالمية، ورفعت رايتها خفاقة في أرقى المحافل الدولية. لقد تجسّدت روح الوحدة في العديد من المواقف التي تشهد على مدى عمق الشعور بالانتماء بين أفراد المجتمع وتأصله في نفوسهم، وتجلّت هذه الروح في أروع صورها ضمن الملحمة الوطنية المُشرِّفة التي خاضها أبناء الإمارات والمقيمين فيها للتصدي لجائحة فيروس كورونا المُستجَد، ليؤكد شعب الإمارات تلاحمه واصطفافه وراء قيادتنا الرشيدة في الوقوف بقوة في وجه أعتى التحديات، بل ومد يد العون لكل محتاج في شتى أرجاء الأرض، تأكيداً على مبادئ وأخلاقيات التسامح والتعاون التي أرساها المغفور له بإذن الله تعالى الشيخ زايد بن سلطان آل نهيان، طيّب الله ثراه، ليجعل من اسم الإمارات باعثاً للأمل في النفوس وسبباً للتفاؤل بالمستقبل.

ومع احتفالنا باليوم الوطني التاسع والأربعين لدولة الإمارات، نوجّه تحية إجلال وتقدير واجبة لذكرى الآباء المؤسسين ولما تركوه لنا من إرث النجاح وقيم وأخلاقيات لا تزال تشكل السياج الذي يحفظ على دولة الإمارات أسباب قوتها ومنعتها، حتى في أصعب المواقف والظروف. كمل نتوجه في هذه المناسبة الغالية بالتحية إلى صاحب كل يد تُنتج، وكل عقل يُبدع، وكل فكر يُعين على التطور، وكل إسهام يمكّن دولتنا أن تخطو خطوات قوية إلى الأمام نحو الأرقى والأفضل والأحسن. ستبقى هذه الصورة الخالدة لرفع علم الإمارات للمرة الأولى إيذاناً بميلاد دولة الاتحاد ماثلة أمام أعيننا نموذجاً خالداً نستلهم منه العبَر والدروس، وتحفزنا على العمَل من أجل ارتقاء درجات جديدة في سلم النجاح والتميز، وتحثنا على مضاعفة الجهود وبذل الغالي والنفيس في سبيل ضمان رفعة الوطن وتقدمه وازدهاره.

# طحنون بن محمد: الثاني من ديسمبر مناسبة وطنية خالدة في نفوس أبناء الاتحاد

•• العين-وام:

أكد سمو الشيخ طحنون بن محمد آل نهيان ممثل الحاكم في منطقة العين أن الثاني من ديسمبر مناسبة وطنية خالدة في نفوس أبناء الاتحاد والاحتفال باليوم الوطني الـ 94 هو تخليد لمسيرة حافلة بالإنجازات التنموية وبداية لانطلاقة متجددة لمستقبل واعد بالنماء والازدهار تحت قيادة رشيدة تؤمن بقدرات أبنائها وشغفهم وإصرارهم لصنع مستقبل مشرق وتحقيق الطموحات والأهداف والرؤى.

وأضاف سموه - في كلمة وجهها عبر مجلة "درع الوطن" بمناسبة اليوم الوطني الـ 94 - : " نحتفل خلال هذه الأيام المباركة باليوم الوطني الـ 94 لقيام الاتحاد هذا اليوم الذي تستحضره الإمارات وهي تقف بعزة وفخر وشموخ على إنجازات 49 عاما مفتخرة بماضيها الأصيل وحاضرها المشرق ومستقبلها الواعد بإذن الله وبإرادة شعبها وقيادتها الحكيمة". مشيرا إلى أن الإمارات شهدت خلال الـ 49 عاما الماضية نموا مطردا في مختلف مجالات ومناحي الحياة وعلى كافة الأصعدة وحرصت القيادة الرشيدة على تعزيز مكانة الدولة بين دول العالم بهدف أن تكون من ضمن

أفضل دول العالم من حيث التنمية الاقتصادية والاجتماعية.

وفيما يلي نص كلمة سموه ..

« نحتفل خلال هذه الأيام المباركة باليوم الوطني الـ 49 لقيام الاتحاد هذا اليوم الذي تستحضره دولة الإمارات العربية المتحدة وهي تقف بعزة وفخر وشموخ على إنجازات 49 عاما مفتخرة بماضيها الأصيل وحاضرها المشرق ومستقبلها الواعد بإذن الله وبإرادة شعبها وقيادتها الحكيمة.

وبهذه المناسبة الغالية أتقدم بخالص التهنئة إلى مقام صاحب السمو الشيخ خليفة بن زايد آل نهيان رئيس الدولة "حفظه الله" وصاحب السمو الشيخ محمد بن راشد آل مكتوم نائب رئيس الدولة رئيس مجلس الوزراء حاكم دبي "رعاه الله" وصاحب السمو الشيخ محمد بن زايد آل نهيان ولي عهد أبوظبي نائب القائد الأعلى للقوات المسلحة وإخوانهم أصحاب السمو حكام الإمارات وإلى شعبنا الكريم وإلى كل المقيمين على أرضنا الطاهرة سائلا المولى عز وجل أن يحفظ بلادنا وأن ينعم عليها بالأمن والأمان وأن تظل شعلة مضيئة ونبراسا لدول وشعوب العالم. إن الثاني من ديسمبر هو مناسبة وطنية خالدة في نفوس أبناء الاتحاد والاحتفال باليوم الوطني الـ 49 هو تخليد لمسيرة حافلة بالإنجازات التنموية وبداية لانطلاقة متجددة لمستقبل واعد بالنماء والازدهار تحت قيادة رشيدة تؤمن بقدرات أبنائها وشغفهم وإصرارهم لصنع مستقبل مشرق وتحقيق الطموحات والأهداف والرؤى. لقد شهدت الإمارات خلال الـ 49 عاما الماضية نموا مطردا في مختلف مجالات ومناحي الحياة وعلى كافة الأصعدة وحرصت القيادة الرشيدة على تعزيز مكانة الدولة بين دول العالم بهدف أن تكون من ضمن أفضل دول العالم من حيث التنمية الاقتصادية والاجتماعية. كما شهدت الإمارات خلال هذا العام 2020 بالرغم من الظروف الصعبة التي يشهدها العالم نتيجة انتشار فيروس كورونا المستجد "كوفيد - 19" عددا من الإنجازات النوعية مثل إطلاق "مسبار الأمل الإماراتي" لاستكشاف كوكب المريخ وتشغيل محطة براكة للطاقة النووية السلمية والحد من انتشار فيروس "كوفيد-19" مما يدل على قدرت الإمارات كعادتها في تحويل التحديات إلى فرص للإبداع والتطوير. وأكدت هذه الجائحة التي تشهدها دول العالم على نجاح الدولة للعبور نحو مستقبل مزدهر بتأسيس بنية تحتية رقمية متطورة جعلتها اليوم في مقدمة الصفوف من حيث جاهزيتها في استمرارية الخدمات بكافة القطاعات وتعزيز منظومة العمل عن بعد والتعامل باحترافية مع تداعيات هذه الجائحة مما ساهم في حصولها على المركز الأول عربيا وفي غرب آسيا والثامن عالميا في مؤشر الخدمات الذكية الصادر عن الأمم المتحدة ضمن المؤشر الكلي لتنمية الحكومات الإلكترونية.

كما أن هذه الظروف العالمية الصعبة لم تثني دولة الإمارات من الحصول على مستويات متقدمة في التنافسية العالمية حيث حصدت المركز الأول عالميا في 121 مؤشرا من بين أهم تقارير التنافسية العالمية كما تبوأت الدولة المركز الأول عربيا في 479 مؤشرا كما دخلت نادي العشرة الكبار في 314 مؤشرا. إن احتفالنا بهذه المناسبة العزيزة لا يقتصر على الاحتفاء بالإنجازات التنموية التي تحققت فقط ولكن هي فرصة لنعبر من خلالها عن اعتزازنا وفخرنا بالإرث والنهج الذي رسمه لنا المغفور له الشيخ زايد بن سلطان آل نهيان "طيب الله ثراه" بتقديم يد العون للجميع فعندما اتخذت العديد من دول العالم اجراءات لمواجهة تفشي جائحة كورونا من غلق المطارات والرحلات وحظر التجمعات إلا أن ذلك لم يقف عائقا أمام الإمارات وطن الإنسانية في تقديم مساعدات إنسانية لدول العالم للتخشفيف من معاناة شعوبها في مواجهة فيروس كورونا. رحم الله الآباء المؤسسين الذين صنعوا لنا مجدا اسمه دولة الإمارات العربية المتحدة وحفظ الله لنا هذا المجد وحفظ قيادتها الرشيدة وشعبها والمقيمين على أرضها وأسبغ عليها دوام العز والرفعة والازدهار. «.

# عبد الله بن سالم القاسمي: دولتنا شكلت نموذجا يحتذى في الوحدة والتنمية المتطورة

•• الشارقة-وام:

رفع سمو الشيخ عبد الله بن سالم بن سلطان القاسمي نائب حاكم الشارقة أسمى آيات التهاني والتبريكات بمناسبة اليوم الوطني 49 لدولة الإمارات العربية المتحدة إلى صاحب السمو الشيخ خليفة بن زايد آل نهيان رئيس الدولة حفظه الله، وصاحب السمو الشيخ محمد بن راشد آل مكتوم نائب رئيس الدولة رئيس مجلس الوزراء حاكم دبي "رعاه الله" وصاحب السمو الشيخ محمد بن زايد آل نهيان ولي عهد أبوظبي نائب القائد الأعلى للقوات المسلحة وصاحب السمو الشيخ الدكتور سلطان بن محمد القاسمي عضو المجلس الأعلى حاكم الشارقة، وإخوانهم أصحاب السمو أعضاء المجلس الأعلى حكام الإمارات.

وهنأ سموه فى كلمة وجهها عبر "مجلة درع الوطن" بمناسبة اليوم الوطني الـ 49 أبناء شعب دولتنا العزيزة، وهم يحتفون بإنجازات الاتحاد التي تحققت بفضل الرؤى الثاقبة للمؤسسين الأوائل وما انتجته من وحدة واتحاد لمجتمع دولتنا العزيزة، ليعيش كل من عليها في عزة وكرامة، ولتشكل دولتنا الغالية نموذجا يحتذى في الوحدة وفي التنمية المتطورة وفق أعلى المستويات العالمية.

وقال سموه " تتجدد ذكرى إعلان قيام الاتحاد يوم وضع المؤسسون بقيادة المغفور له- بإذن الله- الشيخ زايد بن سلطان آل نهيان- طيب الله ثراه- قواعد التأسيس المتينة التي تحقق آمال الوطن وفق رؤية شمولية أساسها خدمة وبناء الإنسان... اتحاد الإمارات مناسبة ليست كباقي المناسبات، مناسبة صنعها رجال وسار على نهجهم رجال من أصلابهم ليستكملوا بناء ذلك الصنيع ليجعلوا من هذه البلد جنة خضراء وواحة أمن يستظل فيها المواطن والمقيم».

# حمدان بن زايد: عام 2020 محطة نوعية في مسيرة الإمارات تؤسس من خلالها لمرحلة جديدة

•• أبوظبي-وام:

أكد سمو الشيخ حمدان بن زايد آل نهيان ممثل الحاكم في منطقة الظفرة أن الثاني من ديسمبر ذكرى راسخة في نفوس أبناء الوطن ومناسبة عزيزة على قلوب الجميع و رمز للتعبير عن مشاعر الوحدة والولاء والانتماء.

وقال سموه - في كلمة وجهها عبر مجلة "درع الوطن" بمناسبة اليوم الوطني الـ 49 - إن الإمارات ومنذ تأسيسها تعتبر نقطة إشعاع عالمية مضيئة للتعايش والتسامح والاعتدال والانفتاح وذلك في ظل حرص قيادتنا الرشيدة على أن تبقى دولتنا نموذجا حضاريا مشرقا للتطور والتنمية وتوفير أرقى مستويات السعادة والعيش الرغد ليس لشعبها الوفي فقط إنما للمقيمين على أرضها الطيبة أيضا أرض الخير والسعادة والعطاء. وأضاف أن اليوم الوطني يأتي هذا العام مميزا كونه يشهد تحولا كبيرا في خطوات الدولة نحو المستقبل فالإمارات اليوم وبعد مرور 49 عاما على اتحادها أصبحت ذات

باع كبير في بناء المستقبل وتحقيق التنمية المستدامة في المجالات كافة.

وقال سموه: "إن الرؤى الاستشرافية للقيادة الرشيدة في الدولة لم تتوقف عند اعتماد استراتيجيات متوسطة أو بعيدة المدى إنما ذهبت إلى ما هو أبعد من ذلك حينما أعلن صاحب السمو الشيخ محمد بن راشد آل مكتوم نائب رئيس الدولة رئيس مجلس الوزراء حاكم دبي "رعاه الله" وصاحب السمو الشيخ محمد بن زايد آل نهيان ولي عهد أبوظبي نائب القائد الأعلى للقوات المسلحة في ديسمبر 2019 بأن يكون عام 2020 "عام الاستعداد للخمسين" تزامناً مع الاستعداد للاحتفال باليوبيل الذهبي للاتحاد الذي يصادف في عام 2021 والتخطيط لخمسين عاماً مقبلة تتعزز فيها مسيرة الدولة التنموية وتترسخ إنجازاتها على الصعد كافة أكثر فأكثر».

وأضاف سمو الشيخ حمدان بن زايد آل نهيان: " لقد أكدت الإنجازات التي حققتها الدولة خلال عام 2020 ولاسيما إطلاق "مسبار الأمل" لاستكشاف كوكب المريخ وتشغيل المفاعل الأول في محطات براكة للطاقة النووية السلمية أنه عام استثنائي في مسيرة التنمية التي تشهدها الدولة في المجالات كافة ويمثل هذا العام محطة نوعية في مسيرة دولة الإمارات تؤسّس من خلالها لمرحلة جديدة في سجل نهضتها الاقتصادية والمجتمعية والتنموية المتسارعة لتكون الأفضل عالميًا بحلول الذكرى المئوية لقيامها «.

وقال سموه: " في هذا اليوم نستذكر الوالد المؤسس الشيخ زايد بن سلطان آل نهيان " طيب الله ثراه " وإخوانه الآباء المؤسسين ودورهم في البناء والتطوير والنهضة الشاملة حتى أصبحت الدولة نموذجا يحتذى به في العالم ومنارة تشع أملا نحو بناء مستقبل أفضل للعالم».

وتقدم سمو الشيخ حمدان بن زايد آل نهيان - في ختام كلمته - بأسمى آيات التهاني مقرونة بأطيب الأماني وأجمل التبريكات إلى صاحب السمو الشيخ خليفة بن زايد آل نهيان رئيس الدولة "حفظه الله" وإلى أخيه صاحب السمو الشيخ محمد بن راشد آل مكتوم نائب رئيس الدولة رئيس مجلس الوزراء حاكم دبي "رعاه الله" وإلى صاحب السمو الشيخ محمد بن زايد آل نهيان ولي عهد أبوظبي نائب القائد الأعلى للقوات المسلحة وإلى أصحاب السمو الشيوخ أعضاء المجلس الأعلى للاتحاد حكام الإمارات وإلى شعب الإمارات الكريم .. راجيا المولى العلي القدير أن يعيد علينا جميعا ذكرى اليوم الوطني وقد تحققت جميع آمال شعبنا في التقدم والازدهار والرخاء «.

**فقدان جواز سفر**

فقد المدعو /احمد عبدالرحمن احمد حماد، فلسطين الجنسية - جواز سفره رقم (N4054431) من يجده تسليمه الى سفارة فلسطين او اقرب مركز شرطة

**فقدان شهادة أسهم**

فقد المدعو /عبدالله خلف هلال المزروعي - الجنسية الامارات شهادة أسهم رقم: 9529 صادرة من شركة عمان والامارات للإستثمار القابضة ش.م.ع.ع عدد الأسهم: 452 سهم على من يجدها تسليمها الى الشركة المذكورة او الاتصال بتليفون رقم: 0506419641

**دولة الإمارات العربية المتحدة**
**وزارة الاقتصاد**
**إدارة العلامات التجارية**

الأربعاء ٢ ديسمبر ٢٠٢٠ العدد ١٣١٠٣

يعلن قسم العلامات التجارية عن تقدم وكيل التسجيل/ المالك بطلب إنتقال ملكية العلامة التجارية التالية:

AEROBRIDGE
BOARDING TO LUXURY

المودعة تحت رقم: ٢٦٨٦٩٢ بتاريخ: ٢٣/٠٢/٢٠١٧
و المسجلة بتاريخ: ١٩/٠٩/٢٠١٧
باسم: بالولاتيل صديق موسى.
وعنوانه: ص.ب ٤٨٧٠٢، عجمان، الإمارات العربية المتحدة.
رقم وتاريخ النشر السابق في الجريدة الرسمية : ( ) – ( )
المنتجات: حقائب يد، الصناديق والحقائب، حقائب سفرية، محافظ جيب، أحزمة كتف جلدية في الفئة ١٨.
الواقعة بالفئة: ١٨
× التعديلات على الطلب بعد النشر السابق:
اسم مالك العلامة: بالولاتيل صديق موسى.
اسم المتنازل له: نيستو هايبر ماركت ش.ذ.م.م.
مهنته: الصناعة والتجارة
جنسيته: الإمارات العربية المتحدة.
عنوان ومحل اقامته: ص.ب ٣٨٤٣، دبي، الإمارات العربية المتحدة.
تاريخ انتقال الملكية: ٢٠٢٠/١٠/٣١.
تاريخ التاشير في السجل: ٢٠٢٠/١١/٢٣
إدارة العلامات التجارية

**دولة الإمارات العربية المتحدة**
**وزارة الاقتصاد**
**إدارة العلامات التجارية**

الأربعاء ٢ ديسمبر ٢٠٢٠ العدد ١٣١٠٣

يعلن قسم العلامات التجارية عن تقدم وكيل التسجيل/ المالك بطلب إنتقال ملكية العلامة التجارية التالية:

AEROBRIDGE
BOARDING TO LUXURY

المودعة تحت رقم: ٢٦٨٦٩٣ بتاريخ: ٢٣/٠٢/٢٠١٧
و المسجلة بتاريخ: ٢٠/٠٩/٢٠١٧
باسم: بالولاتيل صديق موسى.
وعنوانه: ص.ب ٤٨٧٠٢، عجمان، الإمارات العربية المتحدة.
رقم وتاريخ النشر السابق في الجريدة الرسمية : ( ) – ( )
المنتجات: ملابس جاهزة، ملابس داخلية ولباس القدم في الفئة ٢٥.
الواقعة بالفئة: ٢٥
× التعديلات على الطلب بعد النشر السابق:
اسم مالك العلامة: بالولاتيل صديق موسى.
اسم المتنازل له: نيستو هايبر ماركت ش.ذ.م.م.
مهنته: الصناعة والتجارة
جنسيته: الإمارات العربية المتحدة.
عنوان ومحل اقامته: ص.ب ٣٨٤٣، دبي، الإمارات العربية المتحدة.
تاريخ انتقال الملكية: ٢٠٢٠/١٠/٣١.
تاريخ التاشير في السجل: ٢٠٢٠/١١/٢٣
إدارة العلامات التجارية

**دولة الإمارات العربية المتحدة**
**وزارة الاقتصاد**
**إدارة العلامات التجارية**

الأربعاء ٢ ديسمبر ٢٠٢٠ العدد ١٣١٠٣

يعلن قسم العلامات التجارية عن تقدم وكيل التسجيل/ المالك بطلب إنتقال ملكية العلامة التجارية التالية:

WURFAL

المودعة تحت رقم: ٢٦٧٨٠٣ بتاريخ: ٠٧/٠٢/٢٠١٧
و المسجلة بتاريخ: ١٨/٠٩/٢٠١٧
باسم: بالولاتيل صديق موسى.
وعنوانه: ص.ب ٤٨٧٠٢، عجمان، الإمارات العربية المتحدة.
رقم وتاريخ النشر السابق في الجريدة الرسمية : ( ) – ( )
المنتجات: آلات وعدد آلية، محركات ومكائن، خلاطات كهربائية لغايات المنزلية، مكانس كهربائية، غسالات في الفئة ٧.
الواقعة بالفئة: ٠٧
× التعديلات على الطلب بعد النشر السابق:
اسم مالك العلامة: بالولاتيل صديق موسى.
اسم المتنازل له: نيستو هايبر ماركت ش.ذ.م.م.
مهنته: الصناعة والتجارة
جنسيته: الإمارات العربية المتحدة.
عنوان ومحل اقامته: ص.ب ٣٨٤٣، دبي، الإمارات العربية المتحدة.
تاريخ انتقال الملكية: ٢٠٢٠/١٠/٣١.
تاريخ التاشير في السجل: ٢٠٢٠/١١/٢٣
إدارة العلامات التجارية

**دولة الإمارات العربية المتحدة**
**وزارة الاقتصاد**
**إدارة العلامات التجارية**

الأربعاء ٢ ديسمبر ٢٠٢٠ العدد ١٣١٠٣

يعلن قسم العلامات التجارية عن تقدم وكيل التسجيل/ المالك بطلب إنتقال ملكية العلامة التجارية التالية:

LAST CHANCE

المودعة تحت رقم: ٢٧٥١٦٢ بتاريخ: ١٧/٠٦/٢٠١٧
و المسجلة بتاريخ: ٢٣/٠٤/٢٠١٨
باسم: بالولاتيل صديق موسى.
وعنوانه: ص.ب ٤٨٧٠٢، عجمان، الإمارات العربية المتحدة.
رقم وتاريخ النشر السابق في الجريدة الرسمية : ( ) – ( )
المنتجات: أرز، البن، الشاي، السكر في الفئة ٣٠.
الواقعة بالفئة: ٣٠
× التعديلات على الطلب بعد النشر السابق:
اسم مالك العلامة: بالولاتيل صديق موسى.
اسم المتنازل له: نيستو هايبر ماركت ش.ذ.م.م.
مهنته: الصناعة والتجارة
جنسيته: الإمارات العربية المتحدة.
عنوان ومحل اقامته: ص.ب ٣٨٤٣، دبي، الإمارات العربية المتحدة.
تاريخ انتقال الملكية: ٢٠٢٠/١٠/٣١.
تاريخ التاشير في السجل: ٢٠٢٠/١١/٢٣
إدارة العلامات التجارية

# وزير الإعلام البحريني : من حق الإمارات في يومها الوطني الـ49 أن تزهو بإنجازاتها التي عانقت الفضاء

•• المنامة-وام:

أشاد سعادة السيد علي بن محمد الرميحي وزير الإعلام البحريني بالشراكة الأخوية التاريخية الوثيقة بين مملكة البحرين ودولة الإمارات العربية المتحدة، وما تشهده من تقدم ونماء على جميع الأصعدة السياسية والاقتصادية والاجتماعية والإعلامية، وتميزها على الدوام كأنموذج في الأخوة والحرص المشترك على صون الأمن القومي العربي، وترسيخ التسامح والتعايش السلمي بين الأديان والثقافات. وأشار الرميحي في تصريح لوكالة أنباء الإمارات "وام" بمناسبة اليوم الوطني الـ49 للدولة .. إلى اعتزاز مملكة البحرين بقيادة صاحب الجلالة الملك حمد بن عيسى آل خليفة عاهل مملكة البحرين، وفخر الأمتين العربية والإسلامية بالمسيرة الإماراتية الاتحادية والتنموية المباركة التي أرسى قواعدها القائد المؤسس المغفور له الشيخ زايد بن سلطان آل نهيان "طيب الله ثراه" وتواصلت على طريق التقدم والازدهار بفضل القيادة الحكيمة لصاحب السمو الشيخ خليفة بن زايد آل نهيان رئيس الدولة "حفظه الله"، ودعم أخيه صاحب السمو الشيخ محمد بن راشد آل مكتوم نائب رئيس الدولة رئيس مجلس الوزراء حاكم دبي "رعاه الله". وقال أن دولة الإمارات وهي تحتفي بيومها الوطني التاسع والأربعين من حقها أن تزهو بنجاحاتها وإنجازاتها الاقتصادية والتنموية والعلمية الاستثنائية، التي فاقت التوقعات والطموحات وعانقت الفضاء بإطلاق "مسبار الأمل" كأول مهمة عربية وإسلامية لاستكشاف كوكب المريخ، وتشغيل محطة "براكة" لإنتاج الطاقة النووية السلمية، وغيرها من المبادرات الرائدة في دعم التقدم العلمي والتكنولوجي وخدمة البشرية، وتقديم مساعداتها الإنسانية للشعوب الأقل نموًا، والتي أكسبتها تقدير العالم. وأكد سعادة وزير الإعلام البحريني مواصلة الشراكة البحرينية الإماراتية الأخوية في دعم الأمن والسلام والاستقرار في منطقة الشرق الأوسط، والتنسيق مع الأشقاء في المملكة العربية السعودية وجمهورية مصر العربية لتوحيد الصف العربي والإسلامي في مواجهة التدخلات الخارجية في الشؤون الداخلية العربية، والتصدي لخطابات الكراهية والتطرف والإرهاب، فضلاً عن متابعة جهودهما المشتركة وتضامنهما الإنساني في دعم البحوث العلمية الدولية في مكافحة جائحة فيروس كورونا، في سياق سياستهما الحكيمة والمعتدلة من أجل خير وأمان ورخاء وسعادة الإنسانية.

# تحديد مواعيد مراكز خدمة « ترخيص أبوظبي» في عطلة اليوم الوطني

•• أبوظبي-الفجر:

حددت مديرية ترخيص الآليات والسائقين بقطاع العمليات المركزية بشرطة أبوظبي مواعيد العمل في مراكز تقديم خدمة الترخيص والمركبات ومحطات خدمة الفحص الفني خلال عطلة اليوم الوطني الـ49 في الفترة من 1 إلى 3 ديسمبر2020 وذلك للتسهيل على المتعاملين بتوفير الخدمات لهم.

وتكون مواعيد عمل تقديم خدمة الترخيص في مبنيي السلامة أبوظبي، والسلامة فلج هزاع بالعين على مدار 24 ساعة.

أما مواعيد العمل في مراكز خدمة مكاتب طارش ومكاتب التأمين بمبنى السلامة أبوظبي و الفحص الفني "عالم السيارات" في الشامخة فتكون من الثانية ظهراً وحتى التاسعة مساء وبمكاتب الفحص الفني بمواصلات الإمارات "أمان -مزيد" من الثامنة صباحاً وحتى الثالثة عصراً ، وبمركز الفحص الفني في مبنى السلامة بمدينة زايد من الثانية ظهراً وحتى السابعة مساء وذلك في الثاني من ديسمبر2020 .

# هزاع بن زايد : في اليوم الوطني تتجدد مشاعر الفخر والاعتزاز بما حققته الدولة من إنجازات فريدة

•• أبوظبي-وام:

أكد سمو الشيخ هزاع بن زايد آل نهيان نائب رئيس المجلس التنفيذي لإمارة أبوظبي أنه في اليوم الوطني التاسع والأربعين لقيام دولة الإمارات العربية المتحدة تتجدد مشاعر الفخر والاعتزاز بما حققته الدولة وهي على مشارف الاحتفال بالعام الخمسين لتأسيسها على يد المغفور له الأب المؤسس الشيخ زايد بن سلطان آل نهيان « رحمه الله »، والآباء المؤسسين، من إنجازات فريدة تشهد على عظمة تاريخها وتضع مزيداً من الثقة بحاضرها ومستقبلها.

وأضاف سموه - في كلمة وجهها عبر مجلة «درع الوطن» بمناسبة اليوم الوطني الـ 49 - أنه في هذا اليوم العظيم تتجدد عهود الوفاء والولاء للقيادة الحكيمة لصاحب السمو الشيخ خليفة بن زايد آل نهيان رئيس الدولة «حفظه الله» وصاحب السمو الشيخ محمد بن راشد آل مكتوم نائب رئيس الدولة رئيس مجلس الوزراء حاكم دبي «رعاه الله» وصاحب السمو الشيخ محمد بن زايد آل نهيان ولي عهد أبوظبي نائب القائد الأعلى للقوات المسلحة وأصحاب السمو حكام الإمارات.

**وفيما يلي نص كلمة سموه ..**

« تتجدد في هذا اليوم العظيم، اليوم الوطني التاسع والأربعين لقيام دولة الإمارات العربية المتحدة، عهود الوفاء والولاء للقيادة الحكيمة لصاحب السمو الشيخ خليفة بن زايد آل نهيان رئيس الدولة «حفظه الله»وصاحب السمو الشيخ محمد بن راشد آل مكتوم نائب رئيس الدولة رئيس مجلس الوزراء حاكم دبي «رعاه الله» وصاحب السمو الشيخ محمد بن زايد آل نهيان ولي عهد أبوظبي نائب القائد الأعلى للقوات المسلحة وأصحاب السمو حكام الإمارات، وتتجدد معها مشاعر الفخر والاعتزاز بما حققته الدولة وهي على مشارف الاحتفال بالعام الخمسين لتأسيسها على يد المغفور له الأب المؤسس الشيخ زايد بن سلطان آل نهيان رحمه الله، والآباء المؤسسين، من إنجازات فريدة تشهد على عظمة تاريخها وتضع مزيداً من الثقة بحاضرها ومستقبلها.

وقد واصلت دولة الإمارات، ورغم الظروف الصعبة التي مر بها العالم بسبب أزمة جائحة «كوفيد 19» ، مسيرة التطور والتقدم والإنجازات، بل استطاعت بما تمتلكه من رؤية قيادية استثنائية وإرادة وعزيمة لا تلينان وشباب مخلص مجتهد مثابر، أن تحول أزمة « كوفيد 19 » إلى فرصة تجسدت من خلالها مختلف عوامل القوة التي تتمتع بها، في القطاعين الحكومي والخاص، وبين المجموعات والأفراد، وأن تحشد قواها لا لتواجه آثار الأزمة محلياً فحسب، بل لتكون قوة عالمية تتصدى ببصيرتها وخبراتها وأياديها البيضاء للآثار العالمية للأزمة، فوقفت ولا تزال مع الدول الشقيقة والصديقة وكانت خير عون وعضيد لها حتى تضمد الجراح وتخفف من الأضرار وتساعد العالم على تجاوز المحنة.

وقد كانت البداية الملهمة مع الكلمة التاريخية لصاحب السمو الشيخ محمد بن زايد آل نهيان ، في بداية الأزمة، حين قال مخاطباً مواطني ومقيمي دولة الإمارات «لا تشلون هم»، لتبين الأحداث والمبادرات اللاحقة والمتواصلة أنه كان يخاطب العالم أجمع بهذه الكلمة، ففي حين توقفت حركة الطائرات في سماء العالم، فإن طائرات الخير الإماراتية، لم تتوقف عن التوجه شرقاً وغرباً وشمالاً وجنوباً، حاملة المساعدات الضرورية والعاجلة لعدد لا يحصى من دول العالم.

وإذ نقف بكل فخر وإعجاب أمام السجل الباهر لدولة الإمارات في القطاع الصحي، فإننا نعرب عن عظيم شكرنا وامتناننا، لجميع العاملين في القطاع الصحي، خط الدفاع الأول، الذين برهنوا عن جدارة لا تضاهى في التصدي لهذه الأزمة. كما نتوقف بكل تقدير وإجلال أمام إنجازات القطاع التعليمي الذي تبنى بسرعة قياسية أحدث نظم التعلم عن بعد، فحافظ على المسيرة التعليمية لمئات آلاف الطلبة وجسد قوة البنية التحتية التكنولوجية والرقمية التي عملت الدولة على بنائها وتطويرها طوال سنوات. وإذ تواصل الدولة الاستثمار في قطاعات التكنولوجيا والتعليم والاتصالات، فإنها لا تغفل الاهتمام بتطوير الجانب الأكاديمي، وقد شهد هذا العام خطوة مهمة تمثلت في إطلاق جامعة محمد بن زايد للعلوم الإنسانية التي سيكون لها دور ريادي في الدراسات المجتمعية والفلسفية الضرورية لنهضة الأمم وعمران الدول. وهو الهدف الذي تحرص الدولة على رفده بالتشريعات والقوانين المتطورة، والتي توجت بالتعديلات الجوهرية لصاحب السمو رئيس الدولة على قانون الأحوال الشخصية الإماراتي.

كما نتوقف بكل التقدير والإعجاب أمام البادرات والمشاريع والقوانين المتعلقة بالأمومة والطفولة، متوجهين بخالص الشكر والامتنان للدور الكبير الذي تؤديه سمو الشيخة فاطمة بنت مبارك رئيسة الاتحاد النسائي العام رئيسة المجلس الأعلى للأمومة والطفولة الرئيسة الأعلى لمؤسسة التنمية الأسرية «أم الإمارات»، في هذا المجال وفي دفع مسيرة المرأة الإماراتية قدماً حتى باتت مثالاً يقتدى في المشاركة الفاعلة والمؤثرة في بناء الدولة ودعم ركائزها التنموية.

ورغم وطأة الأزمة على العالم، فقد واصلت دولة الإمارات تحقيق الإنجازات المتتالية في شتى القطاعات، وخصوصاً في قطاعي الطاقة والفضاء. إذ شهد هذا العام بدء العمل بمحطات براكة للطاقة النووية السلمية واكتشاف كميات ضخمة من النفط التقليدي وموارد النفط غير التقليدي، وأطلق قطاع الفضاء الإماراتي مسبار الأمل في رحلته التاريخية إلى المريخ إضافة إلى إطلاق مشروع القمر الصناعي محمد بن زايد، الذي يأتي استكمالاً لمشروع خليفة سات، ومشروع استكشاف القمر الذي سينطلق بمهارات علمية إماراتية.

كان عام الاستعداد للخمسين عاماً حافلاً بالخطوات الإماراتية العملاقة نحو المستقبل، وإدراكاً من القيادة الحكيمة بأن هذه الرحلة هي رحلة لابد أن تكون جماعية، فنحن نتشارك المسار والمصير، ونواجه معاً التحديات، ومعاً نحصد الثمار، وفي حين بدأت دولة الإمارات خطواتها الشجاعة نحو ترسيخ السلام في المنطقة والعالم عبر اتفاقية السلام مع إسرائيل، والتي سعت من خلالها إلى وقف الجمود في عملية السلام العربية، والحفاظ على حقوق الإخوة الفلسطينيين، فقد واصلت علاقاتها المميزة مع دول العالم ونشر رسالتها للسلام والتعايش، داعمة جهود لجنة الأخوة الإنسانية جنباً إلى جنب فضيلة الإمام الأكبر الدكتور أحمد الطيب شيخ الأزهر الشريف وقداسة البابا فرنسيس بابا الكنيسة الكاثوليكية، لتحويل وثيقة الأخوة الإنسانية لخطوات عملية ومبادرات من شأنها تشجيع الحوار بين الأديان ومواجهة آفات التطرف والكراهية والإرهاب.

نتقدم بأسمى آيات التهاني والتبريكات إلى مقام صاحب السمو الشيخ خليفة بن زايد آل نهيان رئيس الدولة «حفظه الله » وإلى أخيه صاحب السمو الشيخ محمد بن راشد آل مكتوم نائب رئيس

الدولة رئيس مجلس الوزراء حاكم دبي «رعاه الله» وإلى صاحب السمو الشيخ محمد بن زايد آل نهيان ولي عهد أبوظبي نائب القائد الأعلى للقوات المسلحة وأصحاب السمو الشيوخ أعضاء المجلس الأعلى للاتحاد حكام الإمارات ونوابهم وأولياء العهود وإلى جميع أهل الإمارات مواطنين ومقيمين، متمنين أن يعيد الله هذه المناسبة العزيزة بمزيد من الإنجازات، وأن يكون العام الخمسين لقيام الدولة تجسيداً لما حققته خلال العقود الماضية وإشارة انطلاق لما ستحققه في قادم الشهور والسنوات والعقود من خير يمتد نوره إلى العالم أجمع وتحصد ثماره جميع شعوب الأرض».

# نهيان بن زايد : سنوات مضت في بناء أحدث دولة وأجملها حضارة بأروع صور الازدهار و الاستقرار والتقدم

•• أبوظبي- وام:

قال سمو الشيخ نهيان بن زايد آل نهيان رئيس مجلس أمناء مؤسسة زايد بن سلطان آل نهيان للأعمال الخيرية والإنسانية إنه مع استشراف اليوبيل الذهبي لدولة الإمارات العربية المتحدة /2021/ ونحن على أبواب عيد الاتحاد التاسع والأربعين نكون في بلدنا الغالي قد قطعنا شوطاً واسعاً من النقلات النوعية المتميزة، تدرجنا فيها على سلم المجد والحضارة. و تصدرنا فيها مراكز متقدمة في مجالات متعددة في العلم. حيث انتشرت المدارس و المعاهد و المراكز و الجامعات، ومراكز الدراسات و البحوث العلمية في مختلف التخصصات وفي الصحة.

وأضاف سموه في كلمة وجهها عبر مجلة «درع الوطن» بمناسبة اليوم الوطني الـ 49 إن الأطباء المواطنين برعوا في ممارسة معظم التخصصات الطبية و تقدموا في معالجة الأمراض المزمنة، وساهموا إلى حد كبير بنشر أفضل البحوث و شاركوا بأكبر العمليات مستخدمين آخر مبتكرات التكنولوجيا من الأجهزة الحديثة وكذلك الحال في الصناعة.

وقال سموه « إننا و نحن على أعتاب العام الجديد على قيام الاتحاد فإننا نبارك تلك الأيادي الشجاعة التي جمعت قلوب الإمارات السبع تحت راية هذا الاتحاد المجيد العامر بالمحبة الوطنية الصادقة واليانع بثمارالخيرالتي غرس بذورها القائد المؤسس المغفور له الشيخ زايد -طيب الله ثراه - سنوات مضت في بناء أحدث دولة وأجملها حضارة وهي تتسم بأروع صور الازدهار و الاستقرار والتقدم الإنساني». ولفت سموه إلى أن الاتحاد و بفضل القيادة الحكيمة المخلصة حقق نقلة نوعية مفصلية انطلقت في زمن لا يحسب في مراحل تاريخ تغيير الشعوب والأمم. ولكن الإرادة القوية و الصلبة التي وفرتها حكمة قيادتنا الأمينة بمسؤوليتها أمام شعبها.هذه التطلعات الثاقبة اليوم، وهذا الفكر الواعي المستنير، يحمل في طياته بشائر النور و الخير للمستقبل الواعد، وليس لمواطني الدولة فحسب بل للعالم بأسره.

ونبه سموه إلى أن ملامح غزو الفضاء بدت تطل لتؤكد عزم هذه الدولة الفتية و بفضل اتحادها و بالتحام شعبها في ظل القيادة الرشيدة و بتمسكها بالقيم النبيلة لصناعة السلام و المحبة والاستقرار للبشرية كلها فهي تواصل حمل مشاعل الإنسانية دون تمييز لتكون في صدارة الأمم في ريادتها في تنويرالحياة الكريمة للإنسان.

# سيف بن زايد : الإمارات ترتقي عاما بعد عام في سماء الريادة والإنجازات

•• أبوظبي-وام:

أكد الفريق سمو الشيخ سيف بن زايد آل نهيان نائب رئيس مجلس الوزراء وزير الداخلية أنه بخطوات واثقة وعزيمة لا تلين، تتجه الإمارات نحو المستقبل، طاويةً 49 عاماً من مسيرتها المظفرة، التي تأسست على يد المغفور له الشيخ زايد بن سلطان آل نهيان « طيب الله ثراه»، ماضيةً في طريق الفخر والعز والبناء، لتصبح منارة الأمن والاستقرار وواحة التعايش والإخاء والرفاه.

وأضاف سموه - في كلمة وجهها عبر مجلة «درع الوطن» بمناسبة اليوم الوطني الـ 49 - تسير الإمارات بحزم وإرادة نحو تحقيق مزيد من

الإنجازات، بحكمة ورؤية صاحب السمو وقائد المسيرة سيدي الشيخ خليفة بن زايد آل نهيان رئيس الدولة «حفظه الله»، يعاضده سيدي صاحب السمو الشيخ محمد بن راشد آل مكتوم نائب رئيس الدولة رئيس مجلس الوزراء حاكم دبي «رعاه الله» وسيدي صاحب السمو الشيخ محمد بن زايد آل نهيان ولي عهد أبوظبي نائب القائد الأعلى للقوات المسلحة وإخوانهم أصحاب السمو حكام الإمارات. وقال : « اليوم، تقف الإمارات على عتبة يوبيلها الذهبي، مكللةً بالمجد والسؤدد، شجرةً باسقةً، جذورها ضاربةٌ في عمق التاريخ التليد، وأغصانها الفتيّة تمتد نحو العالم والمستقبل بحضارة عربية أصيلة، مشرّعةً أبوابها للعالم والخير والعطاء والنماء وبناء الإنسان وخير البشرية ».

وأكد أن الإمارات ترتقي عاماً بعد عام في سماء الريادة والإنجازات، لتتألّق واحةً للاطمئنان والتسامح، وقِبلةً للعالم ومحط أنظاره، تخطو بثبات نحو مستقبل أكثر إشراقاً، تتعايش فيها نحو 200 جنسية من مختلف الأعراق والأديان، في ظل مبادئ وقيم المساواة والتعايش والسلام والأخوة الإنسانية وسيادة القانون، وتسودها روح التعاون والتكامل، وفيها يتشارك الجميع بكل محبة ومسؤولية لبناء وتصميم مستقبل أجيالها القادمة.

ورفع سموه أجمل التبريكات والتهاني إلى قيادة الدولة وحكومتها وشعبها في اليوم الوطني الـ 49 ، داعين المولى عز وجل أن يديم المسيرة المظفرة للإمارات ويزيدها عزّاً وازدهاراً وتطوراً.

# طحنون بن زايد : نحتفل في اليوم الوطني بنموذج الاتحاد الراسخ

•• أبوظبي -وام:

قال سمو الشيخ طحنون بن زايد آل نهيان مستشار الأمن الوطني نحتفل في اليوم الوطني التاسع والأربعين بنموذج الاتحاد الراسخ، حيث نحتفي بهذه المناسبة العظيمة التي تجسد مسيرة تاريخية انطلقت على يد الوالد المؤسس المغفور له الشيخ زايد بن سلطان آل نهيان ، طيب الله ثراه ، والآباء المؤسسين الذين نجحوا بتعاضدهم في إرساء قواعد الاتحاد ليصبح نموذجا قلما يشهد التاريخ له مثيلا، ولتصبح دولة الإمارات بفضل سواعد أبنائها الأبرار وحكمة قيادتها الرشيدة وجهة للاقتصاد الذي ازدهر في ظل بيئة آمنة تحققت

فيها ركائز الاستقرار.

وأضاف سموه - في كلمة وجهها عبر مجلة «درع الوطن» بمناسبة اليوم الوطني الـ 49 - : « تحل علينا ذكرى الاتحاد هذا العام ودولتنا تواجه أزمة صحية ألمت بالعالم بأسره، والتي أبرزت نفاسة معدن شعب الإمارات الأبي الذي اصطف خلف قيادته الحكيمة يدا واحدة في مواجهة أزمة « كوفيد 19- »، لاسيما جنود الجيش الأبيض المخلصين والمتطوعين والمتطوعات من أبناء وبنات الوطن والمقيمين على أرضه الخيرة الذين بذلوا الجهود وقدموا التضحيات مما يدعونا لأن نستذكر في هذا اليوم التاريخي تضحيات الآباء والأجداد العظيمة لوطننا ليبقى قلعة شامخة حصينة، ومن واجبنا، عرفانا بهذه التضحيات، ألا تألو أي جهد في سبيل الحفاظ على أمن الاتحاد وسلامته».

وقال سموه : « يأتي اليوم الوطني الـ 49 في عام 2020، عام الاستعداد للخمسين، ونحن نرنو إلى مستقبل مليء بالازدهار والأمل، عاكفين على بناء مستقبل الخمسين عاما المقبلة على أسس وقواعد الخمسين التي مضت، وكلنا عزم ونحن على مشارف اليوبيل الذهبي لذكرى قيام دولة الإمارات العام القادم 2021 أن نسابق الزمن ونواجه التحديات ونبذل كل غال ونفيس من أجل تحقيق أمن الاتحاد وسلامته، ومن أجل رفعة هذا الوطن المعطاء والغالي على أنفسنا جميعا، فهنيئا لشعب الإمارات ما حققه من إنجازات في ظل قيادة رشيدة وهنيئا لوطننا ما تحقق على أيدي المخلصين من أبنائه وبناته من مواطنين ومقيمين».

# منصور بن زايد : اتحاد إماراتنا السبع إنجاز تاريخي تجسد في دولة موحدة الكلمة والإرادة

•• أبوظبي-وام:

أكد سمو الشيخ منصور بن زايد آل نهيان نائب رئيس مجلس الوزراء وزير شؤون الرئاسة أن اتحاد إماراتنا السبع في كيان سياسي واحد هو إنجاز تاريخي عظيم تجسد في دولة موحدة الكلمة والإرادة ذات سيادة كاملة ودستور دائم وقيادة واحدة وجيش موحد، تدعمها إنجازات تشريعية وتنظيمية وتعليمية وصحية وخدمية مشهودة وعلاقات خارجية مُتميّزة.

وأضاف سموه - كلمة وجهها عبر مجلة « درع الوطن» بمناسبة اليوم الوطني الـ 49 - أنه وبفضل حكمة وقوة إرادة آبائنا البناة المؤسّسين ومُشاركة المواطنين الفاعلة حقّقت الدولة قفزات تنموية حصد المواطنون ثمارها أمنًا واطمئنانًا وارتقاءً في مستوى المعيشة بجانب الرفاهية والسعادة وجودةَ الحياة وهي نتيجة لما وفرته القيادة لشعبها من فرص التعليم والتدريب وتكافؤ الفرص وتعدّد الخيارات إضافةً لجهودها في بناء القدرات والارتقاء بالمهارات، وحشد الطاقات وتشييد البُنى التحتية المُتطوّرة، وتوفير الخدمات الحكومية رفيعة المستوى، وتقديم الرعاية الاجتماعية الشاملة، وقبل ذلك كلّه، النظر إلى الإنسان الإماراتي باعتباره وسيلة التنمية الشاملة وغايتها.

**وفيما يلي نص كلمة سموه ..**

« في هذا اليوم المجيد الذي يوافق الذكرى التاسعة والأربعين لإعلان اتحاد دولتنا وتأسيسها، يُشرّفني أن أرفع أسمى آيات التهنئة إلى سيدي صاحب السمو الشيخ خليفة بن زايد آل نهيان رئيس الدولة «حفظه الله»، وهو يقود المسيرة استكمالاً لنهضة وطنية، وضَع لبناتها الوالد المغفور له الشيخ زايد بن سلطان آل نهيان، طيّب الله ثراه، وإخوانه الآباء المؤسّسون، رحمهم الله، والتهنئة موصولة لصاحب السمو الشيخ محمد بن راشد آل مكتوم نائب رئيس الدولة رئيس مجلس الوزراء حاكم دبي «رعاه الله» وصاحب السمو الشيخ محمد بن زايد آل نهيان ولي عهد أبوظبي نائب القائد الأعلى للقوات المسلحة ، وأصحاب السمو أعضاء المجلس الأعلى للاتحاد حُكام الإمارات.

إن اتحاد إماراتنا السبع في كيان سياسي واحد، هو إنجاز تاريخي عظيم تجسّد في دولة موحّدة الكلمة والإرادة ذات سيادة كاملة ودستور دائم، وقيادة واحدة وجيش موحّد، تدعمها إنجازات تشريعية وتنظيمية

وتعليمية وصحية وخدَمية مشهودة وعلاقات خارجية مُتميّزة، وبفضل حكمة وقوة إرادة آبائنا البُناة المؤسّسين ومُشاركة المواطنين الفاعلة؛ حقّقت الدولة قفزات تنموية حصد المواطنون ثمارها أمنًا واطمئنانًا وارتقاءً في مستوى المعيشة إلى جانب الرفاهية والسعادة وجودةَ الحياة، وهي نتيجة لما وفّرته القيادة لشعبها من فرص التعليم والتدريب وتكافؤ الفرص وتعدّد الخيارات، إضافةً لجهودها في بناء القدرات والارتقاء بالمهارات، وحشد الطاقات وتشييد البُنى التحتية المُتطوّرة، وتوفير الخدمات الحكومية رفيعة المستوى، وتقديم الرعاية الاجتماعية الشاملة، وقبل ذلك كلّه، النظر إلى الإنسان الإماراتي باعتباره وسيلة التنمية الشاملة وغايتها.

وعلى ذات الطريق الذي مهّده آباؤنا المؤسّسون بالرؤى المُستقبلية الثاقبة والإرادة القوية؛ نسير اليوم نحو بناء «الإستراتيجية التنموية الوطنية للخمسين سنة المُقبلة»، والهادفة في جوهرها لتعزيز جاهزية الدولة والمجتمع، بسياسات وتشريعات ونُظم مستقبلية، واستثمارات في القطاعات المعرفية والصناعات التكنولوجية المُتقدّمة، وبنماذج وسيناريوهات قادرة على مواجهة التغييرات السياسية والاقتصادية والاجتماعية المُتسارعة، وبتنمية القدرات التي تستطيع تحويل التحدّيات المستقبلية إلى قوة دافعة وفرص مُثمرة، إذ نسعى لأن تحتلّ دولتنا بحلول مئويتها الأولى في ديسمبر 2071، المركز الأول عالميًا في جميع المؤشّرات التنموية والإنسانية والحضارية، وأن يكون شعبنا أسعد شعوب الأرض قاطبة، وأكثرها رفاهيةً وتطوّرًا، وهو تحدٍّ قادرون على إنجازه وتحقيقه بإذن الله.

وفي ذكرى هذا اليوم، نُجدّد الولاء لقيادتنا الرشيدة، ونتعهّد بالتفاني في خدمة الوطن والدفاع عنه والتصدّي لأعدائه؛ حفاظًا على روح الاتحاد وتوطيدًا لأركانه ».

الفجر
دولة الإمارات العربية المتحدة
وزارة الاقتصاد
إدارة العلامات التجارية
الأربعاء ٢ ديسمبر ٢٠٢٠ العدد ١٣١٠٣

يعلن قسم العلامات التجارية عن تقدم وكيل التسجيل/ المالك بطلب إنتقال ملكية العلامة التجارية التالية:

PERINNA

المودعة تحت رقم: ٢٧٥١٦١ بتاريخ: ١٧/٠٦/٢٠١٧
و المسجلة بتاريخ: ٢٦/٠٤/٢٠١٨
باسم: بالولاتيل صديق موسى.
وعنوانه: ص.ب ٤٨٧٠٢، عجمان، الإمارات العربية المتحدة.
رقم وتاريخ النشر السابق في الجريدة الرسمية : ( ) – ( )
المنتجات: صابون، عطور، زيوت عطرية، مستحضرات تجميل، منظفات أسنان في الفئة ٠٣.
الواقعة بالفئة: ٠٣
× التعديلات على الطلب بعد النشر السابق:
اسم مالك العلامة: بالولاتيل صديق موسى.
اسم المتنازل له: نيستو هايبر ماركت ش.ذ.م.م.
مهنته: الصناعة والتجارة
جنسيته: الإمارات العربية المتحدة.
عنوان ومحل اقامته: ص.ب ٣٨٤٣، دبي، الإمارات العربية المتحدة.
تاريخ انتقال الملكية: ٣١/١٠/٢٠٢٠.
تاريخ التاشير في السجل: ٢٣/١١/٢٠٢٠
إدارة العلامات التجارية

### بمناسبة اليوم الوطني التاسع والأربعين

# دو تطلق حملة خاصة مع فيديو قصير يسلط الضوء على لحظات مميزة من ماضي وحاضر سكان الإمارات

•• دبي-الفجر:

بالتزامن مع احتفالات سكان الإمارات باليوم الوطني التاسع والأربعين لدولة الإمارات العربية المتحدة، أطلقت دو، التابعة لشركة الإمارات للاتصالات المتكاملة، حملة خاصة للمشاركة في احتفالات الدولة وذلك من خلال عرض مقطع فيديو يسلط الضوء على مجموعة من اللحظات والذكريات التي عاشها كل من سكن على أراضيها خلال الـ 49 عاماً الماضية.

ويشكل الفيلم القصير الذي يتضمن في محتواه لحظات استثنائية عاشها مختلف الأفراد من فئات عمرية وجنسيات وخلفيات ثقافية متنوعة، مبادرة ملهمة وفريدة تحتفي بالعديد من المحطات التي شهدها سكان الإمارات على مدار الـ 49 عاماً الماضية. ويجسد محتوى الفيديو الذي جرى تقسيمه بين (1 و49) ليمثل كل رقم سنة من سنوات الاتحاد، حيث يُظهر كل رقم لحظة أو ذكرى عاشها فرد من سكان دولة الإمارات العربية المتحدة.

وقال فهد الحساوي، الرئيس التنفيذي بالإنابة لشركة الإمارات للاتصالات المتكاملة : "يشكل اليوم الوطني لدولة الإمارات العربية المتحدة مناسبة سنوية ملهمة تحرك فينا مشاعر الفخر والاعتزاز بالانتماء لهذه الأرض الطيبة كما أنه يوفر فرصة مثالية للتفكر والتأمل بما حققته دولتنا من إنجازات بفضل القيم التي أرساها آباؤنا المؤسسون ورؤى وتوجيهات قيادتنا الرشيدة إضافة إلى مساهمات أبناء الإمارات وأفراد المجتمع المحلي، حيث أصبحت الإمارات اليوم أيقونة عالمية ومثالاً يُحتذى به في التسامح والانفتاح والتقدم والازدهار عبر كافة المجالات. وتماشياً مع رؤية قيادتنا الرشيدة، نتطلع في هذه المناسبة المجيدة إلى العقود الخمسة المقبلة وما ستحمله من إنجازات جديدة لدولتنا. وندعو بدورنا كل فرد من أفراد المجتمع الإماراتي للمشاركة في دعم مسار التنمية الشاملة والمستدامة والمساهمة في تحقيق طموحات الدولة للمستقبل".

وتفخر دو بصفتها شركة وطنية رائدة في قطاع تكنولوجيا المعلومات والاتصالات ومن الداعمين الرئيسين لعملية التحول التي تشهدها دولة الإمارات بدعوة أفراد المجتمع الإماراتي في اليوم الوطني لاختيار رقم من 1 إلى 49 وذكر الأسباب التي تجعل هذا الرقم مميزاً بالنسبة لهم. إضافة إلى ذلك، ستشارك دو أيضاً مع الجمهور مجموعة من المحطات واللحظات التي عاشوها في دولة الإمارات في كل عام من السنوات الاتحاد.

ويمكن للراغبين بأن يكونوا جزءاً من حملة دو الجديدة مشاركة أبرز اللحظات والذكريات التي عاشوها وعاصروها خلال السنوات الـ49 الماضية على مواقع التواصل الاجتماعي باستخدام الوسم #إماراتي_في_رقم

# عبدالله بن زايد : وطن عظيم وقيادة رشيدة وشعب أبي مخلص .. ثالوث يشكل عقد الألق والمجد والفخر

•• أبوظبي-وام:

قال سمو الشيخ عبدالله بن زايد آل نهيان وزير الخارجية والتعاون الدولي « وطن عظيم، وقيادة رشيدة، وشعب أبي مخلص .. ثالوث يشكل عقدا ليس كمثله عقد.. هو عقد الألق والمجد والفخر.. ثالوث لم يعد تجاوز الفضاءات طموحه، بل يطمح إلى اختراق ما بعد الفضاءات.. ثالوث اختصر الصعوبات بحروف التحدي، فأوقد نجماته واحدة تلو الأخرى، وعقد النجمات مستمر».

وأضاف سموه فى كلمة وجهها عبر مجلة « درع الوطن» بمناسبة اليوم الوطني الـ 49 « ها هي نجمة أخرى تتوهج ونحن نحتفي باليوم الوطني الـ 49 للدولة؛ المناسبة الوطنية الخالدة والعامرة بمسيرة حافلة بالنجاحات والإنجازات التي سطرتها دولة الإمارات بجهود المؤسسين ورؤية قيادتها الرشيدة وعزيمة أبنائها وشبابها.. فبإرادتهم وجلدهم عانق «طموح زايد» الفضاء، وأضحى يسارع الخطى صوب المريخ، ليخلد رحلة نصف قرن من الطموحات والتحديات.

وفيما يلي نص كلمة سموه .. « وطن عظيم، وقيادة رشيدة، وشعب أبي مخلص .. ثالوث يشكل عقدا ليس كمثله عقد.. هو عقد الألق والمجد والفخر.. ثالوث لم يعد تجاوز الفضاءات طموحه، بل يطمح إلى اختراق ما بعد الفضاءات.. ثالوث اختصر الصعوبات بحروف التحدي، فأوقد نجماته واحدة تلو الأخرى، وعقد النجمات مستمر.

ها هي نجمة أخرى تتوهج ونحن نحتفي باليوم الوطني الـ 49 للدولة؛ المناسبة الوطنية الخالدة والعامرة بمسيرة حافلة بالنجاحات والإنجازات التي سطرتها دولة الإمارات بجهود المؤسسين ورؤية قيادتها الرشيدة وعزيمة أبنائها وشبابها.. فبإرادتهم وجلدهم عانق «طموح زايد» الفضاء، وأضحى يسارع الخطى صوب المريخ، ليخلد رحلة نصف قرن من الطموحات والتحديات.

اليوم، مع نجمتنا الـ 49 نستحضر سيرة عطرة لرجال عظماء أخلصوا للوطن، وآمنوا بتجربته الوحدوية حتى باتت نموذجا يشار إليه بالبنان في العالم أجمع .. فالرهان كان وسيظل دائما على وحدة النسيج المجتمعي والمصير المشترك.. وهدفنا دائما معانقة المجد وتحقيق الريادة لوطننا المعطاء.

حمل العام 2020 تحديات غير مسبوقة واجهت العالم بأسره مع تفشي جائحة فيروس كورونا المستجد «كوفيد 19»، إلا أن أبناء الإمارات وكافة المقيمين على هذه الأرض الطيبة كانوا كالبنيان المرصوص خلف قيادة رشيدة لوطن اعتاد قهر العقبات وتذليلها.

في عام الاستعداد للخمسين نتطلع بخطى واثقة نحو تحقيق انطلاقة كبرى للوطن، ونجدد العهد بمواصلة مسيرة متجددة عنوانها الريادة والإنجاز تحت قيادة صاحب السمو الشيخ خليفة بن زايد آل نهيان رئيس الدولة «حفظه الله» وصاحب السمو الشيخ محمد بن راشد آل مكتوم نائب رئيس الدولة رئيس مجلس الوزراء حاكم دبي «رعاه الله» وصاحب السمو الشيخ محمد بن زايد آل نهيان ولي عهد أبوظبي نائب القائد الأعلى للقوات المسلحة ، وإخوانهم أعضاء المجلس الأعلى حكام الإمارات. نجدد العهد وكلنا ثقة أنه بسواعد أبناء الإمارات وكافة المقيمين سيبقى الوطن صرحا شامخا، ويظل مساره في تقدم ورفعة.

إن رسالة دولة الإمارات التي تجذرت في خلايانا منذ قيام الاتحاد حتى باتت جزءا من تكويننا.. رسالة خير وسلام وأمل واستقرار للعالم كله، تفتح ذراعيها للتعاون والعمل مع كل من ينشد الازدهار والتنمية والرخاء للشعوب في شتى أرجاء المعمورة.

أما وحدتنا فهي حكاية أخرى خالدة موشاة بحروف من نور.. وحدة ستظل السياج المنيع الذي يحمي دولتنا الغالية، ويحافظ على إنجازاتها ومكتسباتها، وما أرساه الآباء المؤسسون سيبقى نبراسا لنا، لنواصل جميعا العمل معا يدا بيد، بجد واجتهاد، من أجل المضي قدما لتحقيق التنمية المستدامة والازدهار والرخاء للأجيال المقبلة.».

# خالد بن زايد: نفخر بما وصلت إليه دولتنا و ما حققته من إنجازات في المجالات كافة

•• أبوظبي-وام:

قال سمو الشيخ خالد بن زايد آل نهيان رئيس مجلس إدارة مؤسسة زايد العليا لأصحاب الهمم إن مناسبة اليوم الوطني تأتي كل عام، لترسخ ما قام به المغفور له الشيخ زايد بن سلطان آل نهيان، طيب الله ثراه، عندما أرسى فكرة الاتحاد، وبذرة روح الاتحاد للإمارات السبع، في الثاني من ديسمبر من عام 1971 حتى وصلت إلى ما نراها عليه اليوم. و أكد سموه - في كلمة له بمناسبة اليوم الوطني الـ 49 - أنها كانت بذرة طيبة من أيدٍ طيبة مباركة، كان لها الفضل الكبير في ما نراه من تطور ورقي لهذه الدولة الفتية، وساهمت في النهوض بتلك البلاد نحو آفاق بعيدة، حققت خلالها الكثير من الإنجازات العصرية والتنموية، ومواكبة لكل مقتضيات العصر الجديد.

وأضاف سموه : « لقد واصلت تلك المسيرة القيادة الرشيدة برئاسة صاحب السمو الشيخ خليفة بن زايد آل نهيان رئيس الدولة «حفظه الله» وأخيه صاحب السمو الشيخ محمد بن راشد آل مكتوم نائب رئيس الدولة رئيس مجلس الوزراء حاكم دبي «رعاه الله» و صاحب السمو الشيخ محمد بن زايد آل نهيان ولي عهد أبوظبي نائب القائد الأعلى للقوات المسلحة ليحق لنا أن نفخر بما وصلت إليه وما حققته دولتنا على أكثر من صعيد ومجال، ونفخر بما نراه من تقدم وتطور بلغ مبلغه الكبير في الحياة الاجتماعية والمدنية، وتنمية الدولة وتحقيقها الإنجازات الضخمة تلو الإنجازات، فهنيئاً لدولتنا التي آلت قيادتها على نفسها إلاّ أن تصل بسفينة بلادنا الغالية إلى بر الأمان والاستقرار».

# سلطان بن خليفة : الإمارات تحول التحديات إلى إنجازات نوعية

•• أبوظبي-وام:

توجه سمو الشيخ الدكتور سلطان بن خليفة آل نهيان مستشار صاحب السمو رئيس الدولة بأسمى التهاني والتبريكات إلى صاحب السمو الشيخ خليفة بن زايد آل نهيان رئيس الدولة «حفظه الله»وصاحب السمو الشيخ محمد بن راشد آل مكتوم نائب رئيس الدولة رئيس مجلس الوزراء حاكم دبي «رعاه الله» وصاحب السمو الشيخ محمد بن زايد آل نهيان ولي عهد أبوظبي نائب القائد الأعلى للقوات المسلحة وأصحاب السمو أعضاء المجلس الأعلى حكام الإمارات وأولياء العهود والشعب الإماراتي بمناسبة اليوم الوطني التاسع والأربعين لقيام دولة الإمارات العربية المتحدة.

و أكد سموه أن دولة الإمارات غدت نموذجاً يحتذى إقليمياً وعالمياً نظير ما حققته الدولة من إنجازات كما أن التحديات تتحول على أيدي قيادة دولة الإمارات وبكفاءة أبنائها وبناتها إلى إنجازات نوعية و هي رسالة إلى العالم بأنه لا سقف لطموح الإنسان الإماراتي.

وأضاف أن القيادة الحكيمة لا تجعل عاماً يمضي دون تحقيق الإنجازات تلو الإنجازات وهي بذلك تحقق حلم الوالد المؤسس المغفور له الشيخ زايد بن سلطان آل نهيان « رحمه الله « بوطن يحتضن جميع أبنائه ويحقق أحلامهم وتطلعاتهم. و قال سموّه - في كلمة له بمناسبة اليوم الوطني الـ 49 - : « منذ اللحظات الأولى للمسيرة المباركة تمكن الإماراتيون من تحويل الحلم إلى حقيقة عندما أعلنوا إنجاز اتحادهم في الثاني من ديسمبر عام 1971 لتنطلق مرحلة البناء والتأسيس بملحمة أشبه بالمعجزة بقيادة مؤسسها ومهندس نهضتها الشيخ زايد باني الاتحاد و حكيم العرب، طيب الله ثراه « . وأضاف لقد أسهمت الرؤية الثاقبة والدعم المستمر من صاحب السمو الشيخ خليفة بن زايد آل نهيان رئيس الدولة «حفظه الله» و صاحب السمو الشيخ محمد بن راشد آل مكتوم نائب رئيس الدولة رئيس مجلس الوزراء حاكم دبي «رعاه الله» وصاحب السمو الشيخ محمد بن زايد آل نهيان ولي عهد أبوظبي نائب القائد الأعلى للقوات المسلحة، وإخوانهم أصحاب السمو حكام الإمارات في تحقيق الكثير من الإنجازات التي جعلت الإمارات في مقدمة الدول وفق المؤشرات العالمية وغدت وطن اللامستحيل و تحقيق الأحلام. و أشار سمو الشيخ الدكتور سلطان بن خليفة آل نهيان إلى أن هذا العام شهد العديد من الإنجازات من أهمها إطلاق «مسبار الأمل الإماراتي» لاستكشاف كوكب المريخ وتشغيل محطة براكة للطاقة النووية السلمية و أن «عام الاستعداد للخمسين» هو عام استثنائي في مسيرة التنمية واستشراف المستقبل التي تشهدها الدولة في كافة المجالات .. مشيرا إلى أنه على الرغم من الظروف الصعبة التي يشهدها العالم نتيجة انتشار فيروس كورونا المستجد «كوفيد - 19»، إلا أن الإمارات نجحت كعادتها في تحويل التحديات إلى فرص للإبداع والتطوير. و أوضح أن الحلم الذي كان يراود القائد المؤسس قبل نصف قرن تحقق هذا العام بانطلاق رحلة «مسبار الأمل» إلى كوكب المريخ وكان الأمل منذ البداية يتمثل في بناء دولة قوية اقتصادياً وهو ما تحقق واقعاً لنرى الإمارات اليوم تحتل المرتبة 17 عالمياً ضمن أقوى 20 اقتصاداً في مؤشر أقوى الاقتصادات الناشئة على صعيد القوة المالية.

و قال سموه تعد دولة الإمارات في قائمة أفضل الدول في العالم جذباً واستقطاباً للعمل والإقامة فيها وذلك وفقاً للدراسة الصادرة حول أحلام وطموحات الشباب العربي في تأكيد لمكانة الدولة التي باتت أملاً وحلماً و تشكل الإمارات نموذجاً فعالاً في التنوع الاقتصادي فيما تتبوأ مكانة رفيعة في هذا الشأن جعلها إحدى أهم القوى الفاعلة التي تسهم في استقرار ونمو الاقتصاد الدولي.

وأضاف لقد تمكنت دولة الإمارات منذ تأسيسها عام 1971 من تطوير نفسها والتحول إلى أحد أهم مراكز المال والأعمال ومن أكثر البلدان انفتاحاً في العالم واليوم يوجد في الإمارات نحو 10 ملايين مستخدم للإنترنت ما يجعل الدولة من أكثر الدول العربية والعالمية استخداماً لهذا الوسيط الإلكتروني وبدا واضحاً من الإنجازات التي سطرتها دولة الإمارات في مضمار التنافسية واستطلاعات الرأي ومدى الإقبال على العمل بها أو زيارتها سمو مكانتها وتطورها.

وفيما يخص جائحة كورونا .. قال سموه حققت الإمارات المرتبة الأولى عربياً في مؤشر التعافي الاقتصادي من آثار وباء «كوفيد- 19» الذي يعود لمجموعة هورايزون البحثية المنبثقة عن الأمم المتحدة والمنتدى الاقتصادي العالمي في جنيف.

وأكد سموه أن دولة الإمارات أصبحت قوية شامخة وباتت مسيرة نهضتها التنموية مملوءة بالإنجازات ومثالاً يحتذى في مختلف معايير الجوانب الاقتصادية والثقافية والاجتماعية والسياسية، وذلك بفضل حكمة قيادتها الرشيدة ووعيها الثاقب.

# محمد بن خليفة : يوم الثاني من ديسمبر يمثل المحطة التاريخية الأهم في مسيرة شعبنا ودولتنا

•• أبوظبي-وام:

رفع سمو الشيخ محمد بن خليفة آل نهيان عضو المجلس التنفيذي لإمارة أبوظبي أسمى آيات التهاني والتبريكات إلى مقام صاحب السمو الشيخ خليفة بن زايد آل نهيان رئيس الدولة «حفظه الله» و صاحب السمو الشيخ محمد بن راشد آل مكتوم نائب رئيس الدولة رئيس مجلس الوزراء حاكم دبي «رعاه الله» وصاحب السمو الشيخ محمد بن زايد آل نهيان ولي عهد أبوظبي نائب القائد الأعلى للقوات المسلحة واخوانهم أصحاب السمو حكام الإمارات وسمو أولياء العهود وشعب الإمارات الأصيل بمناسبة الاحتفال باليوم الوطني التاسع والأربعين للدولة، سائلا المولى عز وجل أن يعيده و الإمارات قيادة وحكومة وشعبا تنعم بالخير والتقدم والازدهار والأمن والأمان والاستقرار. و قال سموه في كلمة له بمناسبة الاحتفال باليوم الوطني التاسع والأربعين للدولة إن يوم الثاني من ديسمبر من العام 1971 يمثل المحطة التاريخية الأهم في مسيرة شعبنا ودولتنا، وهو يوم راسخ في ذاكرة الوطن يوم أشرقت شمس الاتحاد وتحقق الحلم الكبير والأمنية العظى يوم توحدت فيه كلمتنا معلنة للعالم قيام دولة الإمارت العربية المتحدة.. دولة فتية متماسكة استطاعت أن تواصل النجاحات والإنجازات وأن تكون في مقدمة الدول الأكثر تطورا ونموا واستقرارا في ظل الرؤية الواضحة والاستراتيجيات الحكيمة لقيادتنا التي بفضلها وبسواعد أبنائها المخلصين صاغت نموذجا فريدا للدولة الحديثة شمل مختلف نواحي الحياة فغدت الإمارات دولة عصرية تنطلق في مقوماتها من رسالة إنسانية عالمية قوامها الخير تدعو إلى بناء جسور التسامح و السلام وباتت رمزا للمحبة والعيش المشترك. وأضاف سموه :» في هذه المناسبة العزيزة نستذكر قيم التآخي و الترابط و التسامح التي امتزجت بالرغبة الصادقة لمؤسس دولة الإمارات العربية المتحدة و باني نهضتها الحديثة المغفور له الشيخ زايد بن سلطان آل نهيان وإخوانه الآباء المؤسسين طيب الله ثراهم مستلهمين في ذلك رؤيتهم وفلسفتهم الحكيمة في جعل الإمارات واحة للعز والكرامة وحاضنة للشعوب والثقافات» . وذكر سموه أن حب الوطن أمر راسخ في العقول والقلوب ولا بد أن يثمر هذا الحب سلوكا طيبا ونافعا في الحياة كما أننا في دولة الإمارات الرائدة بقيادتها وتميزها وعطائها في نعمة علينا أن نثمنها ونقدرها ونقول شكرا» لقيادتنا الرشيدة على مواصلة الجهود لتحقيق الرفاهية والسعادة لأبناء الوطن والحفاظ على استقراره وأمنه وتسخير الإمكانيات لتحقيق آمال وتطلعات أبناء شعبه. وأضاف أنه أصبح لدولة الإمارات العربية المتحدة مكانة رائدة بين الأمم و الشعوب و غدت نموذجا يحتذى في سياستها وإنجازاتها وتوجهاتها العربية وعلاقاتها الدولية، وسندا» قويا» للدول الشقيقة والصديقة.

و ذكر سموه أن العام 2020 كان عاما مختلفا فعلى الرغم من ظهور وباء عالمي خطير هو / فيروس كورونا/ تأثرت به جميع دول العالم وشكل أزمات كبيرة على جميع الأصعدة نجحت دولة الامارات بجهود جبارة في التعامل مع هذا الوباء وهو ما تجلى باتخاذ العديد من الاجراءات الاستثنائية ووضع خطط الدعم والتحفيز للحد من تأثيرها على المجتمع بمختلف قطاعاته واتخاذ خطوات احترازية أسهمت في السيطرة عليه وقال : «كلنا أمل بأننا ستنبر هذه الأزمة بعون الله « . وأكد أن هذا العام شهد تحقيق العديد من الإنجازات الفريدة إقليميا ودوليا والتي عانقت على إثرها دولتنا التاريخ برؤية قيادتها وعزيمة شبابها وتضمنت تشغيل محطة «براكة» لإنتاج الطاقة النووية السلمية ودخول الإمارات بإنجاز فضائي غير مسبوق و طموح يتخطى حدود الأرض انطلق بها إلى الكوكب الأحمر حين أطلقت «مسبار الأمل» في أول مهمة عربية إلى المريخ لتؤكد دولة الإمارات أن نهج «اللامستحيل» الذي تمضي به القيادة لا يتوقف عند حد معين وأن تجاوز التحديات والأزمات وتحويلها إلى إنجازات لصالح الإمارات والعالم العربي والبشرية بشكل عام هي المهمة المفضلة لأبناء الإمارات.

وقال سموه «:» كل تلك الإنجازات المتزامنة مع عام 2020 عام الاستعداد للخمسين للإحتفال باليوبيل الذهبي للإمارات في عام 2021 وما سبقها من إنجازات وطموح تخطى حدود الأرض تتوج مسيرة نصف قرن وترسخ مكانة الدولة عالميا وستحقق قفزات تنموية في مختلف المجالات».

ودعا سموه في ختام كلمته الله العلي العظيم أن يحمي الإمارات العربية المتحدة وأن يحفظها من كل سوء، وأن يحمي شعبها ويسدد خطى حكامها لكل الخير والتقدم متمنيا أن تحلق إنجازات الإمارات عاليا وأن يرفرف اسمها في الأعالي دائما، في ظل قيادة حكيمة وشعب يستمد الأمل من حبه لبلاده.

# منصور بن محمد: الإماراتيون اختاروا إقامة دولة قوية قادرة على تشكيل ملامح مستقبلها

•• دبي -وام:

أكد سمو الشيخ منصور بن محمد بن راشد آل مكتوم، رئيس مجلس دبي الرياضي أن اليوم الوطني مناسبة غالية نستحضر فيها الإنجاز الضخم الذي بدأ به سجل إنجازات دولة الإمارات والمتمثل في التئام الإرادات وتلاقي العزائم إذ اختار الإماراتيون إقامة دولة قوية قادرة على تشكيل ملامح مستقبلها وتغيير مجرى التاريخ في هذا الجزء من العالم، بنموذج وحدوي فريد وحشدوا له مقومات الاستدامة وأسس متينة لدولة فتية ولدت شامخة بشموخ هامات مؤسسيها، وعلو همة أبنائها. وقال سموه إن المسيرة المباركة التي بدأها مؤسس الاتحاد منحت للشباب دوراً رئيساً في إرساء أسس الدولة الحديثة التي راودت مخيلة المغفور له الشيخ زايد بن سلطان آل نهيان «طيب الله ثراه»، وهو يوقّع وثيقة الاتحاد مع إخوانه الآباء المؤسسين، فأوجد لهم المدارس وأنشأ لهم الجامعات وأوفدهم للنهل من منابع العلم، ليتزودوا بذخيرة من المعرفة تعينهم على دفع مسيرة التطوير، حيث أثبت الشباب أنهم أهل للمسؤولية والوفاء بالتزاماتهم تجاه الوطن. وأضاف سموه: «في ضوء الرعاية الكبيرة التي منحها صاحب السمو الشيخ خليفة بن زايد آل نهيان رئيس الدولة «حفظه الله»، وأخوه صاحب السمو الشيخ محمد بن راشد آل مكتوم نائب رئيس الدولة رئيس مجلس الوزراء حاكم دبي «رعاه الله»، والدعم والتشجيع المستمر من صاحب السمو الشيخ محمد بن زايد آل نهيان ولي عهد أبوظبي نائب القائد الأعلى للقوات المسلحة، إلى الشباب تعاظمت إسهاماتهم وارتفع مؤشر عطائهم في كل مسارات التنمية والتطوير، توطيداً لركائز مجد الإمارات، مستعينين في ذلك بخبرة ومشورة جيل تمرّس في دروب البذل والعطاء».

ونوّه سموه رئيس مجلس دبي الرياضي بقيمة ترجمة روح الاتحاد إلى عمل مشترك يعزز قدرة الدولة على مواجهة مختلف التحديات، وقال سموه: «يمر علينا اليوم الوطني في هذا العام، ونحن نشهد حرباً شرسة يخوضها العالم ونحن معه في مواجهة تحد غير مسبوق تمثّل في جائحة كوفيد19-، ومن دواعي الفخر أن نرى تلك الأدوار الوطنية المشرفة التي يقوم بها أبطال خط الدفاع الأول، الذين قدموا أروع أشكال التضحية من أجل واجبهم كل في مجال تخصصه، مستلهمين قصة صمود الإمارات بقوة اتحادها في وجه أصعب المواقف والملمات، لاسيما الكادر الطبي والتمريضي الذي بذل جهوداً تفوق طاقات البشر من أجل الحفاظ على أمن وسلامة جميع أفراد المجتمع، مستحقين بذلك كل الثناء والتقدير». وحول وقع هذه المناسبة الوطنية الجليلة في النفوس، قال سمو الشيخ منصور بن محمد: «مع احتفالنا باليوم الوطني التاسع والأربعين لدولة الإمارات، يحدونا شعور بالفخر العميق بما حققته دولتنا في هذه الفترة الزمنية الوجيزة من تقدّم وازدهار برؤية واضحة لمتطلبات المستقبل وحسن الاستعداد لتلبيتها، وتصميم كامل على الوصول إلى مراتب الريادة في قطاعات ظنّ البعض أنها بعيدة المنال، وتسابق أبناء الوطن على رفع رايتها في شتى محافل التفوّق، وصولاً إلى رفع عَلَم الإمارات في الفضاء الذي اختارت دولتنا أن تنافس في مضمار استكشافه ببرامج واستراتيجيات طموحة منتهاها إقامة لأول مستعمرة بشرية على سطح الكوكب الأحمر في العام 2117. وأشار سموه إلى أن المجالات التي اجتازت فيها دولتنا حيز المواكبة إلى آفاق الريادة عديدة إذ نجني اليوم ثمار غرس شهدته هذه الأرض الطيبة في الثاني من ديسمبر من عام 1971، مؤكداً أنه اليوم الذي نتوقف معه عاماً بعد عام بكل الإجلال لذكرى الآباء المؤسسين، وكامل التقدير لكل من أسهم في الوصول بوطننا الغالي إلى هذه المكانة المرموقة التي تحولت معها دولة الإمارات إلى محور إقليمي مهم على خريطة الاقتصاد العالمي ومصدر إلهام في مجالات التنمية.

# مكتوم بن حمد الشرقي : 49 عاما ومسيرة التنمية مستمرة في الإمارات

•• الفجيرة-وام:

قال الشيخ مكتوم بن حمد الشرقي .. في الذكرى الـ 49 لليوم الوطني المجيد ، نحتفل لإبراز ما وصلت إليه دولتنا الغالية من إنجازات وطنية وإقليمية وعالمية، ومسيرة تنموية حققت قفزات متسارعة ومعدلات تنافسية عالمية استحقتها واكتسبتها بجدارة، وذلك بفضل الإيمان العميق للمغفور له الشيخ زايد بن سلطان آل نهيان "طيب الله ثراه"، والآباء المؤسسين في وضع مبادئ الاتحاد وأسسه الراسخة، حتى تبوأت مكانةً رفيعة ومشهودة بين دول العالم، وأصبحت الإمارات نموذجًا يُحتذى بها في العيش المشترك على أرضها بين جميع الجنسيات.

وأضاف في كلمة بهذه المناسبة .. " في هذه المناسبة الوطنية نرفع أسمى آيات التهاني والتبريكات إلى صاحب السمو الشيخ خليفة بن زايد آل نهيان رئيس الدولة "حفظه الله" وأخوانه أصحاب السمو أعضاء المجلس الأعلى حكام الإمارات، وسمو أولياء العهود وإلى شعب الإمارات والمقيمين على أرضها.. سائلين الله عز وجل أن يحفظ دولتنا الغالية ويديم نعمة الأمن والأمان على هذه الأرض الطيبة".

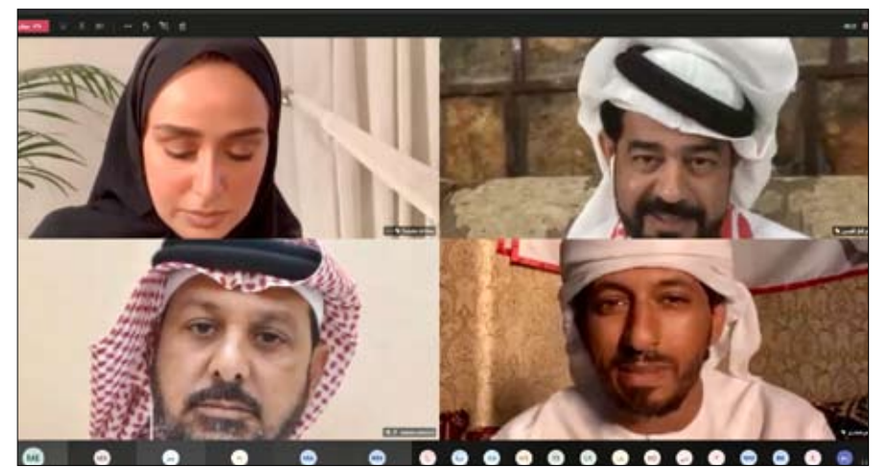

# نادي تراث الإمارات ينظم أمسية شعرية بمناسبة اليوم الوطني

•• ابوظبي-الفجر:

نظم مركز العين النسائي التابع لنادي تراث الإمارات، يوم الأحد، أمسية شعرية افتراضية تزامناً مع احتفالات الدولة باليوم الوطني التاسع والأربعين، شارك فيها سعادة سالم النار الشحي، والشاعر عبدالله سالم الشامسي، والشاعرة فطيم الحرز، وأدار الأمسية مسلم العامري.

وبدأت وقائع الأمسية التي حملت عنوان "روح الاتحاد" بعرض تقرير مرئي ضم مقاطع من الأرشيف عن كيفية قيام الاتحاد لدولة الإمارات، كما تضمن أقوالاً للمغفور له الشيخ زايد بن سلطان آل نهيان «طيب الله ثراه».

وذكر سعادة سالم النار في كلمته أن عيد الاتحاد هو مناسبة وطنية غالية على وجدان كل مواطن، وهو يوم تتجدد فيه الروح الوطنية، مشيراً إلى أن حب الوطن لا يكفيه التعبير بالشعارات، بل الانتماء الكامل الصادق له والتضحية والعمل على وضعه في صورة مشرفة تحتذي بها دول العالم. وتحدث الشحي عن المغفور له الشيخ زايد بن سلطان آل نهيان، طيب الله ثراه، وكيف كان يتمتع بنظرة بعيدة المدى، وعن قدرته على وضع خطط وأفكار للتنمية في مختلف المجالات.

وألقى الشاعرعبدالله الشامسي مجموعة من القصائد استهلها بقصيدة وطنية تغنى فيها بحب الوطن. كما بدأت الشاعرة فطيم الحرز أولى قصائدها بإلقاء قصيدة عن اتحاد دولة الإمارات، وقدمت بعد ذلك مجموعة مختلفة من القصائد.

وفي ختام الأمسية وجهت ميثاء السويدي مديرة مركز العين النسائي التحية للمشاركين على قبول الدعوة، وكذلك وجهت الشكر للجمهورللمساهمة في إثراء الأمسية بوافر قصائد الشعر من خلال مداخلاتهم وتفاعلهم.

بدورهم شكر الشعراء نادي تراث الإمارات ومركز العين النسائي على هذه الأمسية المتميزة والدعوة الكريمة إلى المنصة الافتراضية، للمساهمة في الاحتفال بهذه المناسبة الوطنية الغالية على قلوب الجميع.



# منال بنت محمد: الإنجازات الحالية للدولة في مختلف المجالات تحقيق لحلم زايد الخير والآباء المؤسسين

•• دبي-وام:

توجهت حرم سمو الشيخ منصور بن زايد آل نهيان نائب رئيس مجلس الوزراء وزير شؤون الرئاسة ، سمو الشيخة منال بنت محمد بن راشد آل مكتوم رئيسة مجلس الإمارات للتوازن بين الجنسين، رئيسة مؤسسة دبي للمرأة بأصدق التهاني والتبريكات إلى القيادة الرشيدة وإلى سمو الشيخة فاطمة بنت مبارك رئيسة الاتحاد النسائي العام رئيسة المجلس الأعلى للأمومة والطفولة الرئيسة الأعلى لمؤسسة التنمية الأسرية "أم الإمارات" بمناسبة اليوم الوطني الـ 49 لدولة الإمارات العربية المتحدة. وأكدت سموها أن الاحتفال باليوم الوطني الـ 49 لقيام دولة الإمارات وتزامنه مع عام الاستعداد للخمسين، إنما يأتي ليؤكد على الرؤية المستقبلية والنظرة الثاقبة للقيادة الرشيدة في الوصول بالإمارات للريادة العالمية في مختلف المجالات، ترسيخاً للنهج الذي أرساه المغفور له، الشيخ زايد بن سلطان آل نهيان، والآباء المؤسسون للاتحاد، طيّب الله ثراهم، في الأخذ بأسباب النهضة والتقدم المبني على العلم والاستثمار في المورد البشري لتحقيق الرفاه والازدهار للشعب الإماراتي، وترسيخ مكانة الدولة على الخارطة العالمية، مضيفةً أن الاحتفال باليوم الوطني يجسد جميع معاني الفخر والاعتزاز بالآباء المؤسسين والقيادة الرشيدة وبهذه الإنجازات المتحققة في كافة أرجاء الدولة، ويسطر فيه الإماراتيون أعظم الأمثلة في الولاء والانتماء.

وقالت سمو الشيخة منال بنت محمد بن راشد آل مكتوم - في كلمة لها بهذه المناسبة - إن ما تشهده الإمارات حالياً من تطور ونجاحات بمختلف المجالات وعلى كافة الأصعدة الاجتماعية والاقتصادية والسياسية والثقافية في ظل القيادة الحكيمة لصاحب السمو الشيخ خليفة بن زايد آل نهيان رئيس الدولة "حفظه الله" وصاحب السمو الشيخ محمد بن راشد آل مكتوم نائب رئيس الدولة رئيس مجلس الوزراء حاكم دبي "رعاه الله" وصاحب السمو الشيخ محمد بن زايد آل نهيان ولي عهد أبوظبي نائب القائد الأعلى للقوات المسلحة ، وإخوانهم أصحاب السمو الشيوخ أعضاء المجلس الأعلى حكّام الإمارات، هو تحقيق لحلم "زايد الخير" والآباء المؤسسين وما أرسوه من دعائم قوية لمشروع وطني اتحادي يرتكز على هوية وطنية وقيم أصيلة ومبادئ ثابتة شكّلت منطلقاً لتنمية شاملة مستدامة ومجتمع تتعايش فيه جميع الثقافات بود ووئام، مع التركيز على الاستثمار في العنصر البشري باعتباره رأس المال الحقّيقي لتحقيق التقدم في مختلف المجالات.

وأضافت أن الاحتفال بهذه المناسبة الغالية على قلب كل إماراتي يدعونا للحفاظ على مكتسباتنا ويحفزنا لمواصلة الجهود، كل في موقعه، للحفاظ على المكتسبات وتحقيق مزيد من الإنجازات التي تشكل محوراً للانطلاق نحو المستقبل، مؤكدة أن المكانة العالمية التي تحظى بها الإمارات حالياً والمشروعات الرائدة في ربوع الدولة هي مصدر فخر واعتزاز لكل إماراتي، لافتة إلى أن كل ذلك لم يكن يتحقق إلا بالانتماء للوطن والتلاحم الفريد بين القيادة والشعب ووحدة الهدف والرغبة في أن يكون الجميع شريكاً في التطور والنجاح. وأعربت سموها عن اعتزازها بالنجاحات والإنجازات التي حققتها المرأة الإماراتية في مختلف المجالات والتي شكلت علامة مضيئة ومكوناً رئيسياً في هذه المسيرة المباركة للدولة على مدى نصف قرن، مشيدةً بالدعم الذي تقدمه لها القيادة الرشيدة والرعاية الكبيرة التي تحيطها بها سمو الشيخة فاطمة بنت مبارك وما كفله لها الدستور الإماراتي من مساواة في الحقوق والواجبات وتكافؤ للفرص في العمل وشغل المناصب، ما شكل أساساً قوياً للنهضة والتماسك المجتمعي وتمكين المرأة من القيام بدورها الاجتماعي والاقتصادي.

وأكدت أن هذه العوامل ساهمت في تحقيق تجربة إماراتية أصبحت نموذجاً عالمياً يحتذى به في دعم المرأة وإنجاح دورها، والارتقاء بمكانة الدولة في التقارير والمؤشرات العالمية المعنية بالمرأة والتوازن بين الجنسين، حيث جاءت في المركز الأول عالمياً بمؤشر نسبة تمثيل الإناث في البرلمان، ضمن نسخة العام 2020 من تقرير الكتاب السنوي للتنافسية العالمية، الصادر عن مركز التنافسية العالمي التابع للمعهد الدولي للتنمية الإدارية بمدينة لوزان السويسرية، وجاءت في المرتبة الأولى عربياً والـ 26 عالمياً في تقرير المساواة بين الجنسين لعام 2019 الصادر عن برنامج الأمم المتحدة، واحتلت المرتبة الأولى عربياً في سدّ الفجوة النوعية والمساواة بين الجنسين بالتقرير العالمي للفجوة بين الجنسين 2020، الصادر عن المنتدى الاقتصادي العالمي، كما أكد تقرير المرأة والأعمال والقانون 2020 الصادر عن البنك الدولي أن الإمارات من أفضل الدول على مستوى العالم في التحسينات التي وثقها البنك الدولي في مجال تمكين المرأة اقتصادياً. وقالت سمو الشيخة منال بنت محمد بن راشد آل مكتوم إن القيادة الرشيدة واصلت خلال الفترة الأخيرة دعم ملف التوازن بين الجنسين من خلال المرسوم بقانون اتحادي رقم 6 لسنة 2020 الخاص بتعديل بعض أحكام القانون الاتحادي رقم 8 لسنة 1980 في شأن تنظيم علاقات العمل، والذي أصدره صاحب السمو الشيخ خليفة بن زايد آل نهيان رئيس الدولة "حفظه الله" ، وينص على مساواة أجور النساء بالرجال في القطاع الخاص، ومنح العامل في القطاع الخاص إجازة مدفوعة الأجر لرعاية طفله.

وأشارت سموها إلى أن هذا المرسوم سيعزز ريادة الدولة ورفع تنافسيتها في التوازن بين الجنسين وتحقيق الترابط والاستقرار الأسري وتشجيع الكفاءات الشابة للانخراط في العمل بالقطاع الخاص واستقطاب المرأة في هذا القطاع وتعزيز جاذبيته لها، موضحة أن هذا المرسوم جاء ليعزز التشريعات والمبادرات التي تم إطلاقها خلال العامين الماضيين التي تدعم ملف التوازن بين الجنسين ومنها قرار صاحب السمو رئيس الدولة، حفظه الله، برفع نسبة تمثيل المرأة في المجلس الوطني الاتحادي إلى 50%، وحزمة المبادرات الداعمة للمرأة التي أطلقها مجلس الوزراء، برئاسة صاحب السمو الشيخ محمد بن راشد آل مكتوم.

# نهيان بن مبارك : وطننا أصبح رمزا للتسامح و التعايش و منطلقا للأخوة الإنسانية و مثالا يحتذي في نهضته

•• أبوظبي-وام:

حيا معالي الشيخ نهيان بن مبارك آل نهيان وزير التسامح و التعايش الجهود الخالدة للمغفور له الشيخ زايد بن سلطان آل نهيان، القائد والمؤسس لدولتنا وأشاد بنهجه الذي تأسست عليه الدولة واعتزازه بوطنه وهويته و إنجازاته المرموقة في مجالات التنمية والبناء وحرصه على نشر التعايش والتسامح و السلام.

وقال معاليه في كلمة له بمناسبة اليوم الوطني التاسع والأربعين : " إننا ونحن نحتفل باليوم الوطني التاسع والأربعين، يملأنا الفخر والاعتزاز بوطننا الغالي الذي أصبح رمزا للتسامح و التعايش و السلام و مثالا يحتذي في نهضته وتقدمه وريادته ومنطلقا للأخوة الإنسانية إلى العالم، نفخر بكل ذلك ونحن نتذكر رجلا استثنائيا بكل ما للكلمة من معنى أسس وطنا، ووضع فكرا، وغرس قيما إنسانية وإسلامية وعربية سامية في نفوس البشر، فكانت الإمارات العربية المتحدة، بقيادتها الرشيدة وشعبها المعطاء والمقيمين على أرضها رمزا لكل هذه القيم، إنه المغفور له الوالد الشيخ زايد بن سلطان آل نهيان، القائد والمؤسس لدولتنا الناهضة ، بل إننا نرى بكل وضوح ، أن الحديث عن منهج هذا القائد التاريخي العظيم ، في تأسيس الدولة و اعتزازه بوطنه وهويته وإنجازاته المرموقة في التنمية والبناء وفي حرصه على نشر التعايش والتسامح والسلام هو حديث عن مسيرة الإمارات ذاتها، والتي بدأت مع مؤسس الدولة منذ تسعة وأربعين عاماً، تحولت فيها الصحراء إلى أرض خضراء ، وانتشر العمران، وحدث التطور الشامل في كافة المجالات ، وأصبحت الإمارات نموذجاً اتحادياً رائداً و شهدت هذه المسيرة التي أرسى دعائمها القائد المؤسس اهتماما كبيرا بتنمية الإنسان وتمكين الشباب ، وإعلاء مكانة المرأة و تمثل كل ذلك في تعليم فعال ، ورعاية صحية شاملة ، وسعي ناجح لبناء مجتمع المعرفة في الدولة ، ووعي بحماية البيئة والتنمية المستدامة ، وتطور اقتصادي واجتماعي شامل، وأمان واستقرار في المجتمع، وحرص على نشر السلام والتسامح والتواصل الإيجابي مع الجميع، وتعايش سلمي، واحترام متبادل بين السكان، ومكانة مرموقة للدولة في المنطقة والعالم، بالإضافة إلى علاقات طيبة مع كافة الأمم والشعوب تحظى بالمصداقية والاحترام، ودور فاعل ومؤثر ، في الدوائر الخليجية والعربية والإسلامية والعالمية ودعم قوي لكافة قضايا الحق والعدل والسلام في كل مكان ، بل وحرص كبير على أن تكون الإمارات دائماً سواء في إدارة شؤونها الداخلية أو الخارجية، تجسيداً واقعياً لسماحة الإسلام وعظمة التراث العربي والإسلامي الخالد».

و أضاف : " ونحن نحتفل باليوم الوطني التاسع والأربعين نفخر بقدرات الإمارات على مواجهة التحديات والصعاب كافة، بفضل الرؤية الحكيمة لقيادتها الرشيدة التي دعمت وساندت الجميع في مواجهة جائحة كوفيد 19، فعززت قدرات كافة الفئات لتخطي الجائحة وهو ما ليس مستغربا على هذا الوطن، فما نحظى به في الإمارات من استقرار ورخاء قد تحقق لنا في ظل قيادة حكيمة وعادلة ، يلتحم معها الشعب بعزم وقوة ، ويتمتع معها جميع المواطنين والمقيمين بكافة الحقوق ويرتبطون بالإمارات ، بأسمى روابط الولاء والانتماء ويعملون معاً لتحقيق كل أهدف الوطن وغاياته ». وأوضح معاليه "أن يوم الاتحاد هو مناسبة سعيدة ومتجددة نعتز فيها بأن إماراتنا الغالية أصبحت ، عن حق وجدارة ، دولة عزيزة المقام ، تمضي قدماً إلى كافة معطيات العصر دون ابتعاد عن الهوية أو انقطاع عن الأصالة – إن كل من يعيش على هذه الأرض الطيبة ، يلمس بكل وضوح ، آثار العمل المستمر والجهد الهائل لقادة الوطن المخلصين ومعهم شعب الإمارات الأصيل، من أجل تحقيق التنمية والتقدم في كافة ربوع هذا الوطن العزيز ».

و قال معاليه : " إنه يشرفني و يسعدني ، أن أتقدم بخالص التهنئة بيوم الاتحاد إلى صاحب السمو الوالد الشيخ خليفة بن زايد آل نهيان رئيس الدولة " حفظه الله " .. كما أتقدم إلى سموه ، بفائق الشكر وعظيم التقدير على جهوده في تنمية الوطن وحرصه على نشر السلام والتسامح والتعايش بين الجميع، وأتقدم بالتهنئة كذلك إلى صاحب السمو الشيخ محمد بن راشد آل مكتوم نائب رئيس الدولة رئيس مجلس الوزراء حاكم دبي "رعاه الله" وإلى صاحب السمو الشيخ محمد بن زايد آل نهيان ولي عهد أبوظبي نائب القائد الأعلى للقوات المسلحة و إلى أصحاب السمو حكام الإمارات، أتقدم إليهم جميعاً، بجزيل الشكر وبالغ التقدير والامتنان ، لما يبذلونه من جهد عظيم ، في سبيل تحقيق التقدم والازدهار في حاضر ومستقبل الدولة ، وبشكل مستمر – نحن و لله الحمد ، نعتز بقادة الوطن ، وبما يمثلونه من حكمة وشجاعة ، من أجل تقدم هذه الدولة الرائدة ، وفي كل المجالات ، أدعو الله سبحانه وتعالى ، أن يوفق خطاهم جميعاً ، إلى ما فيه خير الوطن ، وخير جميع المواطنين والمقيمين فيه» . وتقدم معاليه بالتهنئة كذلك إلى جميع أبناء وبنات الإمارات معبراً لهم جميعاً عن بالغ التقدير ، لاعتزازنا الكبير معاً ، بهذا الوطن المعطاء ، وبقادته الكرام ، وبمكانة الإنسان فيه ، وهو ما يجعلنا ونحن نحتفل باليوم الوطني في كل عام ، نشعر دائماً ، بالأمل والتفاؤل بالمستقبل ، وبأننا باستمرار ، أمام آفاق متجددة ، للعمل الوطني المثمر . و عبر عن تقديريه الكبير، بل وتقدير أبناء وبنات الإمارات جميعاً لقواتنا المسلحة ولدورها المرموق كدرع للوطن تحمي حدوده وتوفر لنا الأمان ، ونحمد الله على أنها الآن ، في مصاف أحدث الجيوش المتطورة : تنظيماً ، وتدريباً ، وتسليحاً ، على حد سواء .

وقال معاليه : "أدعو الله سبحانه وتعالى ، أن يعيد مناسبة اليوم الوطني ، علينا في كل عام ، ودولتنا عزيزة بقادتها ، قوية بشعبها ، منيعة بوحدتها ، ينتشر في ربوعها الخير والاستقرار ، كما أدعوه جل وعلا ، أن يعيد هذه المناسبة علينا دائماً ، وقد حققت الإمارات المزيد من التقدم والنماء ، وحقق جميع أبناء وبنات الإمارات ، آمالهم وطموحاتهم ، في ظل القيادة الرشيدة لهذا الوطن العزيز .. وأكرر التهنئة للجميع مرة أخرى ، بهذه المناسبة الوطنية الغالية ، وكل عام والجميع بخير ، ودولتنا الحبيبة في ازدهار ورخاء على الدوام ».

# أحمد بن محمد: الإمارات تحقق طموحات راودت الآباء المؤسسين وهم يرفعون علمها إيذانا بميلاد دولة الاتحاد

•• دبي- وام:

أكد سمو الشيخ أحمد بن محمد بن راشد آل مكتوم رئيس اللجنة الأولمبية الوطنية أن تأسيس دولة الإمارات العربية المتحدة جاء بفضل إرادات توحدت برؤية قائد آمن أن المستقبل لا يمكن أن يفتح ذراعيه مُرحّباً إلا لكل من يملك مقومات التميز والتفوق والريادة، إذ سعى المغفور له الشيخ زايد بن سلطان آل نهيان، "طيّب الله ثراه" يداً بيد مع إخوانه الآباء المؤسسين إلى توحيد الصفوف ليضمنوا لشعبهم مكاناً مرموقاً بين الأمم صانعة التاريخ وصاحبة الإنجازات التي تجعلها جديرة باحترام العالم وتقديره.

وقال سموه - في كلمة بمناسبة اليوم الوطني الـ 49 - : "ارتفعت راية الإمارات للمرة الأولى في مثل هذا اليوم من العام 1971 مُعلنةً ميلاد دولة فتية اتخذت من عزيمة أبنائها وإرادتهم التي لا تلين جسراً للعبور للمستقبل الذي أرادته قيادتها الحكيمة لأبنائها ولأجيالها القادمة، واليوم، تواصل دولة الإمارات ترسيخ دعائم اتحادها وركائز نهضتها بقيادة صاحب السمو الشيخ خليفة بن زايد آل نهيان رئيس الدولة "حفظه الله"، وتوجيهات صاحب السمو الشيخ محمد بن راشد آل مكتوم نائب رئيس الدولة رئيس مجلس الوزراء حاكم دبي "رعاه الله"، ومتابعة صاحب السمو الشيخ محمد بن زايد آل نهيان ولي عهد أبوظبي نائب القائد الأعلى للقوات المسلحة، لتحقيق ما راود الآباء المؤسسين من طموحات وأحلام لمستقبل هذا الوطن وأبنائه.

وأضاف: "تمكنت دولتنا خلال فترة زمنية وجيزة، بقياس أعمار الدول والشعوب، من دخول مضمار المنافسة في مجالات علوم واكتشاف الفضاء وإنتاج الطاقة النووية السلمية والطاقة النظيفة المتجددة وغيرها من مشاريع ضخمة أفردت لنفسها بها مكانة طافت صورتها بمخيلة الآباء المؤسسين وهم يرفعون بأيديهم علم دولة الاتحاد للمرة الأولى».

وأكد سمو الشيخ أحمد بن محمد بن راشد آل مكتوم أن ما بلغه الإماراتيون اليوم من إنجاز في وضع اسم الإمارات في صدارة تقارير التنافسية العالمية ضمن العديد من المجالات، متقدمة على دول كثيرة لها تاريخها الطويل في مجال العمل التنموي، هو نجاح لم يكن ليتحقق لولا هذا القرار الذي كان سبباً في توحيد الطاقات وحشد الموارد واكتشاف الكفاءات، لتنطلق بذلك الجهود بكل حماسة وانتماء تعمّر وتبني وتزرع وتشيّد صروحاً تنموية ظلت محلاً لإعجاب العالم وتقديره، مقدمةً القدوة لما يمكن تحقيقه من نجاح إذا ما صدقت الإرادة وتوحّدت العزائم.

وقال سموه: "بحكمة فطرية نابعة من قلب الصحراء، أدرك المغفور له الشيخ زايد بن سلطان آل نهيان، طيّب الله ثراه، أن فرص البقاء والتقدم لأهل هذه الأرض الطيبة مرهونة بالقدرة على توحيد الصفوف، ومضاعفة الجهود والعمل على قلب رجل واحد برؤية تستشرف ما هو مرجوا من رفعة لهذا الوطن وتقدم ورخاء لأبنائه، فكان القرار الشجاع الذي سانده فيه أخوه المغفور له الشيخ راشد بن سعيد آل مكتوم، طيّب الله ثراه، وإخوانهما حكّام الإمارات آنذاك، عليهم رحمة الله، بإقامة دولة عملوا على توفير كل المقومات اللازمة لتمكينها من الانطلاق بمنتهى القوة في مسيرة تنموية شهد لها العالم بأنها نتاج إحدى تجارب الوحدة النادرة التي تمكنت من الإبحار بنجاح وسط جملة من التحديات وصولاً إلى بر النجاح والتميز».

وأكد سمو رئيس اللجنة الأولمبية الوطنية أن دولة الإمارات ستبقى على الدوام عزيزة أبيّة شامخة بجهود شعب مُحب وعطاء قيادة لا ترضى إلا بالرقم واحد للدولة التي أراد لها مؤسسوها أن تكون رمزاً للنماء والرخاء وسبباً في إفشاء السلام وإعلاء مبادئ التسامح والتفاهم والوئام، وأن تكون إسهاماتها دائماً باعثةً للطمأنينة في النفوس، ووازعاً للثقة في أن القادم أفضل، بدعم شباب مُشبّع بحب الوطن والانتماء لترابه والولاء لقيادته التي لم تدخر جهداً في إمداده بكل معطيات النجاح والتفوق على الدوام.

# سعيد بن طحنون : الثاني من ديسمبر يوم فخر لإعلاء صروح الإنجازات

•• العين-وام:

رفع معالي الشيخ الدكتور سعيد بن طحنون آل نهيان أسمى آيات التهاني والتبريكات إلى مقام صاحب السمو الشيخ خليفة بن زايد آل نهيان رئيس الدولة "حفظه الله"وصاحب السمو الشيخ محمد بن راشد آل مكتوم نائب رئيس الدولة رئيس مجلس الوزراء حاكم دبي "رعاه الله" وصاحب السمو الشيخ محمد بن زايد آل نهيان ولي عهد أبوظبي نائب القائد الأعلى للقوات المسلحة وإلى إخوانهم أصحاب السمو أعضاء المجلس الأعلى للإتحاد حكام الإمارات بمناسبة اليوم الوطني الـ 49 للدولة.

وقال معاليه في كلمة بهذه المناسبة " تنتابنا الكثير من المشاعر الجياشة خلال هذه الأيام التي تشهد ذكرى اليوم الوطني الـ49 للدولة والنظر إلى هذه الاحتفالات يقودنا إلى شريط مراحل هذه المسيرة المليئة بالإنجازات التي تحققت في زمن يعد قصيرا بالنسبة للأوقات التي حققت فيه الحضارات والدول أمجادها. تستمر مسيرة الإنجازات والتقدم في دولتنا وفقا للرؤية الواضحة والمدروسة لحكومة الإمارات وبجهود أبنائها الذين يقفون بجانب قيادتهم لتحقيق كل ما تصبو إليه رؤية الإمارات ويعملون بإخلاص وتفاني يعكس أصالة شعبنا المعطاء».

وأضاف " تواصل المسيرة الاتحادية الشامخة بقيادة صاحب السمو الشيخ خليفة بن زايد آل نهيان رئيس الدولة "حفظه الله" الذي أطلق مرحلة التمكين السياسي والاقتصادي والاجتماعي والعلمي والثقافي للدولة لإعلاء صروح الإنجازات والمكتسبات التي تحققت وتطوير آليات الأداء المؤسسي والعمل المنهجي وفق أسس علمية واستراتيجيات محددة وصولا إلى التميز والريادة والإبداع في تحقيق المزيد من الإنجازات النوعية في شتى المجالات وإعلاء راية الوطن حيث تصنف دولة الإمارات اليوم كواحدة من أفضل الدول من حيث كفاءة الخدمات والسياسات العامة ومن حيث مصداقية الحكومة تجاه المجتمع وتحسب ضمن الدول الأكثر أمنا وأمانا واستقرارا والأكثر استثمارا في الإنسان تعليما وتأهيلا ».

وأكد معاليه أن مسيرة النهضة التي تشهدها دولة الإمارات هي نهضة مستمرة حثيثة لا تعرف التباطؤ فقد أثبتت بفضل الله وقيادتها الرشيدة قدرتها على النمو والتقدم والرقي ويظهر هذا واضحا فيما قدمته لكل مواطن في شتى المجالات وفي تحقيق أكبر قدر ممكن من الرخاء والرفاهية لأبنائها عبر تحسين جودة الخدمات وتعزيز الأمن والأمان وتطوير التعليم وتعزيز الرعاية الصحية وتوفير بيئة اجتماعية وثقافية.. داعيا الله عز و جل أن يمن على دولتنا الحبيبة بالأمن والرخاء والتقدم والازدهار والمزيد من التقدم والنجاحات بما يحقق الرفاهية والرخاء والسعادة لأبناء الإمارات.

# عبدالعزيز النعيمي : الاتحاد أسس لدولة أصبحت النموذج والمثال

•• عجمان- وام:

أكد الشيخ عبدالعزيز بن حميد النعيمي رئيس دائرة التنمية السياحية بعجمان أن الثاني من ديسمبر عام 1971 سطر التاريخ بمداد من نور ميلاد دولة الإمارات العربية المتحدة بعد أن حوّل حكام الإمارات حلم الأجيال إلى حقيقة قائمة توجوا بها جهود أعوام من العمل المضني واللقاءات المستمرة لتنطلق انجح وارسخ تجربة وحدودية عربية فريدة على مر التاريخ أسست لدولة أصبحت النموذج والمثال.

وقال ـ في كلمة بمناسبة اليوم الوطني الـ 49 -: "في هذا اليوم الأغر، والبهجة تملأ نفوسنا، والسرور يغمر قلوبنا، نتذكر مؤسس الاتحاد المغفور له الشيخ زايد بن سلطانآل نهيان "طيب الله ثراه" فقد أنجز حلم الوحدة على يديه وبتوفر الإرادة السياسية والرؤية الصائبة لإخوانه أصحاب السمو الشيوخ حكام الإمارات لتمثل دولتنا الوحدوية الاستثناء في التاريخ العربي المعاصر باعتبارها الحالة الأنجح والنموذج الأكثر تماسكا وتجانسا واستقرارا". وأضاف الشيخ عبدالعزيز بن حميد أن هذه التجربة مضت من نجاح إلى نجاح بفضل التكاتف القوي وحكمة القيادة الرشيدة لصاحب السمو الشيخ خليفة بن زايد آل نهيان رئيس الدولة "حفظه الله" وصاحب السمو الشيخ محمد بن راشد آل مكتوم نائب رئيس الدولة رئيس مجلس الوزراء حاكم دبي "رعاه الله" وصاحب السمو الشيخ محمد بن زايد آل نهيان ولي عهد أبوظبي نائب القائد الأعلى للقوات المسلحة واخوانهم اصحاب السمو حكام الامارات. وأكد أن بلادنا شهدت في ظل الاتحاد نهضة كبرى تمثلت في المئات من مشاريع البنية التحتية والخدمات الأساسية من كهرباء وماء وطرق ومستشفيات ومطارات وموانئ ومواصلات واتصالات ومشاريع عمرانية وإسكانية وتعليمية وسياحية وغيرها من المشاريع التي أرست لبنات متينة في مسيرة التقدم والازدهار التي عمت كافة أرجاء الإمارات يعززها ويشد أواصرها روح الاتحاد ومشاعر المحبة والإخاء بين القادة والشعب الكريم.

واشار الشيخ عبدالعزيز النعيمي إلى أن الدولة الاتحادية استطاعت وبتوفيق من الله تطوير الموارد البشرية المواطنة التي هي هدف التنمية وغايتها فسخرت الدولة كل مصادرها المالية لخدمة المواطن وبذلت كل طاقتها لتسليح أبناء الوطن بالعلم والمعرفة ففتحت لهم كل أبواب التعليم بالداخل والخارج.

وأوضح أن الاتحاد أكسب دولتنا احترام وتقدير العالم كله بما حققته من منجزات تنموية وحضارية شاملة وما اختطته من نهج معتدل ومواقف ثابتة وما قدمته من مساعدات خارجية أسهمت في إيواء المشردين وتوفير الطعام للمحتاجين ومساعدات طبية في ظروف الأوبئة والأمراض دون النظر إلى جنس أو دين أو عرق أو طائفة.

**دولة الإمارات العربية المتحدة**
**وزارة الاقتصاد**
**إدارة العلامات التجارية**

الأربعاء ٢ ديسمبر ٢٠٢٠ العدد ١٣١٠٣

## نموذج إعلان النشر

تعلن إدارة العلامات التجارية والمصنفات الفكرية عن تقدم وكيل التسجيل / المالك :
بيس & جوريس كونسبت لإدارة الحقوق والملكيات الفكرية ش.ذ.م.م
طلب لتسجيل بيانات العلامة التجارية : AX CAPITAL REAL ESTATE
المودعة بالرقم : 336474 بتاريخ: 2020/09/28
بيانات الأولوية :
بإسم : السادة/ اكس كابيتال ليمتد
وعنوانة : رأس الخيمة - الإمارات العربية المتحدة، هاتف: 0561123456, صندوق البريد: 340777, ايميل: ceo@axcapital.ae, , , RAS AL KHAIMAH

صورة العلامة

وذلك لتمييز السلع أو الخدمات الواقعة بالفئة : 36
الخدمات مثل الشؤون التمويلية، الشؤون المالية والشؤون العقارية والخدمات الأخرى في الفئة 36.

وصف العلامة : هي عبارة عن كلمات " AX CAPITAL REAL ESTATE " مكتوبة بطريقة مبتكرة بالحروف الانجليزية و اللون البرونزي على خلفية سوداء . على الجانب الأيسر من الكلمة ، يوجد رمز بالحرفين "A" و "C" المضموا معًا. أيضًا ، هناك زاويتان 90 درجة على ركن حرف "C" و "A".

الاشتراطات :

فعلي من لدية إعتراض علي ذلك أن يتقدم به مكتوبا لإدارة العلامات التجارية والمصنفات الفكرية في وزارة الإقتصاد أو إرسالة بالبريد المسجل ، وذلك خلال 30 يوما من تاريخ إصدار هذا الإعلان

---

**دولة الإمارات العربية المتحدة**
**وزارة الاقتصاد**
**إدارة العلامات التجارية**

الأربعاء ٢ ديسمبر ٢٠٢٠ العدد ١٣١٠٣

## نموذج إعلان النشر

تعلن إدارة العلامات التجارية والمصنفات الفكرية عن تقدم وكيل التسجيل / المالك :
السادة/ عبد السلام ايه كيه للتجارة العامة (ش.ذ.م.م)
طلب لتسجيل بيانات العلامة التجارية : ASAK
المودعة بالرقم : 335494 بتاريخ: 2020/09/13
بيانات الأولوية :
بإسم : السادة/ عبد السلام ايه كيه للتجارة العامة (ش.ذ.م.م)
وعنوانة : دبي - الامارات العربية المتحدة , هاتف: 0504536451, صندوق البريد: 57827, ايميل: wfauto@eim.ae, , DUBAI

صورة العلامة

وذلك لتمييز السلع أو الخدمات الواقعة بالفئة : 9
المنتجات مثل أجهزة هاتف أطقم غير يدوية للهواتف هواتف محمولة أسلاك هواتف أطواق للهواتف النقالة سماعات الرأس، الأجهزة والأدوات العلمية والملاحية والمساحية وأجهزة وأدوات التصوير الفوتوغرافي والسينمائي والأجهزة والأدوات البصرية وأدوات الوزن والقياس والإشارة والمراقبة (الإشراف) والإنقاذ والتعليم، أجهزة وأدوات لوصل أو فتح أو تحويل أو تكثيف أو تنظيم أو التحكم في الطاقة الكهربائية، أجهزة تسجيل أو إرسال أو نسخ الصوت أو الصور، حاملات بيانات مغناطيسية، أقراص تسجيل، أقراص مدمجة، أقراص فيديوية رقمية وغيرها من وسائط التسجيل الرقمية؛ اليات للأجهزة التي تعمل بقطع النقد، الات تسجيل النقد، الات حاسبة، معدات معالجة البيانات، أجهزة الكمبيوتر؛ برامج كمبيوتر؛ أجهزة إطفاء الحرائق و منتجات أخرى في الفئة 09.

وصف العلامة : هي عبارة عن كلمة " ASAK " مكتوبة بطريقة مبتكرة بالحروف الإنجليزية ، و باللون الأبيض على خلفية رمادية. هناك أيقونة فوق كلمة " ASAK " ، على شكل الحرف "A" باللون الأسود مع خط سميك منحني باللون الأبيض. أيضا ، هناك ثلاثة خطوط بيضاء على جانبي كلمة " ASAK ".

الاشتراطات :

فعلي من لدية إعتراض علي ذلك أن يتقدم به مكتوبا لإدارة العلامات التجارية والمصنفات الفكرية في وزارة الإقتصاد أو إرسالة بالبريد المسجل ، وذلك خلال 30 يوما من تاريخ إصدار هذا الإعلان

---

**دولة الإمارات العربية المتحدة**
**وزارة الاقتصاد**
**إدارة العلامات التجارية**

الأربعاء ٢ ديسمبر ٢٠٢٠ العدد ١٣١٠٣

## نموذج إعلان النشر عن التعديل ( شكل العلامة )

تعلن إدارة العلامات التجارية عن تقدم مقدم الطلب / وكيل التسجيل / مالك العلامة
بطلب لتعديل بيانات العلامة التجارية : AQUAPRO
المودعة بالرقم : 299222 بتاريخ: 2018/09/29
والمسجلة بتاريخ : 2019/03/18
بإسم : مؤسسة الطريق اللامع للتجارة
وعنوانة : دولة الامارات العربية المتحدة إمارة الشارقة, هاتف: 0507858877, صندوق البريد: 77283, ايميل: iqbalkhankalo@gmail.com, , , الشارقة,

صورة العلامة

وذلك لتمييز السلع أو الخدمات الواقعة بالفئة : 1
الكيماويات المستخدمة في الصناعة والبحث العلمي والتصوير الفوتوغرافي وكذلك في الزراعة والبستنة وزراعة الغابات، راتنجات اصطناعية غير معالجة، بلاستيك غير معالج، أسمدة، مركبات إخماد النيران، مستحضرات سقي ولحام المعادن، مواد كيميائية لحفظ المواد الغذائية، مواد دباغة، مواد اللصق المستخدمة في الصناعة

بيانات التعديل:
تعديل شكل العلامة كما هو موضح أعلاة
تاريخ التعديل : 2020/06/06
تاريخ التأشير : 2020/10/20

فعلي من لدية إعتراض علي ذلك أن يتقدم به مكتوبا لإدارة العلامات التجارية في وزارة الإقتصاد أو إرسالة بالبريد المسجل ، وذلك خلال 30 يوما من تاريخ إصدار هذا الإعلان

---

**دولة الإمارات العربية المتحدة**
**وزارة الاقتصاد**
**إدارة العلامات التجارية**

الأربعاء ٢ ديسمبر ٢٠٢٠ العدد ١٣١٠٣

## نموذج إعلان النشر

تعلن إدارة العلامات التجارية والمصنفات الفكرية عن تقدم وكيل التسجيل / المالك :
السادة / ابلوي لمعدات الانذار والمراقبه ذ.م.م
طلب لتسجيل بيانات العلامة التجارية : ABLOY SOLUTION
المودعة بالرقم : 338521 بتاريخ: 2020/10/31
بيانات الأولوية :
بإسم : السادة / ابلوي لمعدات الانذار والمراقبه ذ.م.م
وعنوانة : أبوظبي، الإمارات العربية المتحدة,
هاتف: 0562545100, صندوق البريد: 108872, ايميل: moideen.kunhi abloycenter.a@e, , , ABU DHABI

صورة العلامة

ABLOY SOLUTION

وذلك لتمييز السلع أو الخدمات الواقعة بالفئة : 35
خدمات الدعاية والإعلان وإدارة وتوجيه الأعمال، متاجر البيع بالتجزئة ، منافذ البيع بالجملة وتفعيل النشاط المكتبي وغيرها في الفئة 35 .

وصف العلامة : هي عبارة عن كلمتين " ABLOY SOLUTION " مكتوبة بطريقة مبتكرة بالحروف الإنجليزية و باللون الأسود على خلفية بيضاء.

الاشتراطات :

فعلي من لدية إعتراض علي ذلك أن يتقدم به مكتوبا لإدارة العلامات التجارية والمصنفات الفكرية في وزارة الإقتصاد أو إرسالة بالبريد المسجل ، وذلك خلال 30 يوما من تاريخ إصدار هذا الإعلان

---

**دولة الإمارات العربية المتحدة**
**وزارة الاقتصاد**
**إدارة العلامات التجارية**

الأربعاء ٢ ديسمبر ٢٠٢٠ العدد ١٣١٠٣

## نموذج إعلان النشر

تعلن إدارة العلامات التجارية والمصنفات الفكرية عن تقدم وكيل التسجيل / المالك :
السادة / شانديل لتصميم المجوهرات
طلب لتسجيل بيانات العلامة التجارية : Chandelle
المودعة بالرقم : 339183 بتاريخ: 2020/11/10
بيانات الأولوية :
بإسم : السادة / شانديل لتصميم المجوهرات
وعنوانة : دبي، الإمارات العربية المتحدة, هاتف: 042564101, صندوق البريد: 92946, ايميل: esmaeil.m.saleh i@gmail.com, , , DUBAI

صورة العلامة

Chandelle

وذلك لتمييز السلع أو الخدمات الواقعة بالفئة : 35
خدمات الدعاية والإعلان وإدارة وتوجيه الأعمال، متاجر البيع بالتجزئة ، منافذ البيع بالجملة وتفعيل النشاط المكتبي وغيرها في الفئة 35 .

وصف العلامة : هي عبارة عن كلمة " Chandelle" مكتوبة بطريقة مبتكرة باللغة الانجليزية وباللون الأسود على خلفية بيضاء.

الاشتراطات :

فعلي من لدية إعتراض علي ذلك أن يتقدم به مكتوبا لإدارة العلامات التجارية والمصنفات الفكرية في وزارة الإقتصاد أو إرسالة بالبريد المسجل ، وذلك خلال 30 يوما من تاريخ إصدار هذا الإعلان

---

**دولة الإمارات العربية المتحدة**
**وزارة الاقتصاد**
**إدارة العلامات التجارية**

الأربعاء ٢ ديسمبر ٢٠٢٠ العدد ١٣١٠٣

## نموذج إعلان النشر

تعلن إدارة العلامات التجارية والمصنفات الفكرية عن تقدم وكيل التسجيل / المالك :
ام كيه ان العالميه للتجارة العامة ش.ذ.م.م
طلب لتسجيل بيانات العلامة التجارية : MK BONUS-BONUS KING'S
المودعة بالرقم : 334085 بتاريخ: 2020/08/17
بيانات الأولوية :
بإسم : ام كيه ان العالميه للتجارة العامة ش.ذ.م.م
وعنوانة : دبى - الامارات العربية المتحدة, هاتف: 0544664848, صندوق البريد: 103512, ايميل: mkninternational3@gmail.com, , DUBAI ,

صورة العلامة

وذلك لتمييز السلع أو الخدمات الواقعة بالفئة : 34
المنتجات مثل التبغ وأدوات المدخنين وأعواد الثقاب و المنتجات الاخرى في فئة 34

وصف العلامة : هي عبارة عن كلمات " MK BONUS-BONUS KING'S " مكتوبة بطريقة مبتكرة باللغة الانجليزية . الحروف "MK" مكتوبة على درع أسود، بحجم كبير وباللون أبيض. كلمة "BONUS" مكتوبة على شريط أسود، باللون الأبيض. أيضا، هناك زهرة صفراء علي الدرع. والكلمتين " ONUS B KING'S " مكتوبة تحت الدرع.

الاشتراطات :

فعلي من لدية إعتراض علي ذلك أن يتقدم به مكتوبا لإدارة العلامات التجارية والمصنفات الفكرية في وزارة الإقتصاد أو إرسالة بالبريد المسجل ، وذلك خلال 30 يوما من تاريخ إصدار هذا الإعلان

---

**دولة الإمارات العربية المتحدة**
**وزارة الاقتصاد**
**إدارة العلامات التجارية**

الأربعاء ٢ ديسمبر ٢٠٢٠ العدد ١٣١٠٣

## نموذج إعلان النشر

تعلن إدارة العلامات التجارية والمصنفات الفكرية عن تقدم وكيل التسجيل / المالك :
السادة/ اية اتش اس كافيتيريا
طلب لتسجيل بيانات العلامة التجارية : BLACK PANDA BUBBLE TEA CAFE
المودعة بالرقم : 339115 بتاريخ: 2020/11/10
بيانات الأولوية :
بإسم : السادة/ اية اتش اس كافيتيريا
وعنوانة : دبى - الامارات العربية المتحدة , هاتف: 0502505722, صندوق البريد: 391261, ايميل: Shujaat.abidi@gmail.com, , , DUBAI

صورة العلامة

وذلك لتمييز السلع أو الخدمات الواقعة بالفئة : 43
خدمات توفير الأطعمة والمشروبات، الإيواء المؤقت، المطاعم، مطاعم الخدمة الذاتية , الفنادق في الفئة 43

وصف العلامة : هي عبارة عن كلمات " BLACK PANDA BUBBLE TEA CAFE " مكتوبة بطريقة مبتكرة باللغة الانجليزية و باللون الأبيض على دائرة رمادية. الكلمتين " BLACK PANDA " مكتوبة في الجزء العلوي من الدائرة وكلمتين " BUBBLE TEA CAFE " مكتوبة في أسفل الدائرة. هناك نجمتان بين الكلمات " BLACK PANDA" و " BUBBLE TEA CAFE ". أيضاء يوجد باندا أسود يشرب عصير داخل الدائرة.

الاشتراطات :

فعلي من لدية إعتراض علي ذلك أن يتقدم به مكتوبا لإدارة العلامات التجارية والمصنفات الفكرية في وزارة الإقتصاد أو إرسالة بالبريد المسجل ، وذلك خلال 30 يوما من تاريخ إصدار هذا الإعلان

---

**دولة الإمارات العربية المتحدة**
**وزارة الاقتصاد**
**إدارة العلامات التجارية**

الأربعاء ٢ ديسمبر ٢٠٢٠ العدد ١٣١٠٣

## نموذج إعلان النشر

تعلن إدارة العلامات التجارية والمصنفات الفكرية عن تقدم وكيل التسجيل / المالك :
السادة/ عظيم تيكنولوجيس ش.ذ.م.م
طلب لتسجيل بيانات العلامة التجارية : AZYM TECHNOLOGIES Think Innovative
المودعة بالرقم : 337140 بتاريخ: 2020/10/07
بيانات الأولوية :
بإسم : السادة/ عظيم تيكنولوجيس ش.ذ.م.م
وعنوانة : دبي - الامارات العربية المتحدة , هاتف: 042679755, صندوق البريد: 90085, ايميل: fahtima@azym.com, , , DUBAI

صورة العلامة

وذلك لتمييز السلع أو الخدمات الواقعة بالفئة : 42
الخدمات العلمية والتقنية وخدمات البحث والتصميم المتعلقة بها، خدمات التحاليل والأبحاث الصناعية، خدمات تصميم وتطوير عتاد وبرامج الكمبيوتر، وغيرها في الفئة 42.

وصف العلامة : هي عبارة عن كلمات " AZYM TECHNOLOGIES Think Innovative " مكتوبة بطريقة مبتكرة بالحروف الإنجليزية . من كلمة "AZYM" ، الحرف "A" مكتوب باللون الأبيض على مستطيل أحمر منحني والحروف "ZYM" مكتوب باللون الأسود على شكل سحابة رمادية. أيضا ، هناك ستة خطوط رمادية صغيرة على الجانب الأيسر من الحرف"A". الكلمة " TECHNOLOGIES " مكتوبة تحتها باللون الرمادي. أيضاء يوجد خط أسود عمودي على الجانب الأيمن من كلمة "AZYM" وكلمتين " Think Innovative " مكتوبة بالقرب منه.

الاشتراطات :

فعلي من لدية إعتراض علي ذلك أن يتقدم به مكتوبا لإدارة العلامات التجارية والمصنفات الفكرية في وزارة الإقتصاد أو إرسالة بالبريد المسجل ، وذلك خلال 30 يوما من تاريخ إصدار هذا الإعلان

---

**دولة الإمارات العربية المتحدة**
**وزارة الاقتصاد**
**إدارة العلامات التجارية**

الأربعاء ٢ ديسمبر ٢٠٢٠ العدد ١٣١٠٣

## نموذج إعلان النشر

تعلن إدارة العلامات التجارية والمصنفات الفكرية عن تقدم وكيل التسجيل / المالك :
الحداد للتجارة النظارات (ش.ذ.م.م )
طلب لتسجيل بيانات العلامة التجارية : eye player
المودعة بالرقم : 339062 بتاريخ: 2020/11/09
بيانات الأولوية :
بإسم : الحداد للتجارة النظارات (ش.ذ.م.م )
وعنوانة : دبي - الامارات العربية المتحدة , هاتف: 0505778631, صندوق البريد: 376625, ايميل: alhadad_optical@yahoo.com, , DUBAI ,

صورة العلامة

وذلك لتمييز السلع أو الخدمات الواقعة بالفئة : 9
منتجات مثل الأدوات العلمية والملاحية والمساحية وأجهزة وأدوات التصوير الفوتوغرافي والسينمائي والأجهزة والأدوات البصرية وأدوات الوزن والقياس والإشارة والمراقبة (الإشراف) والانقاذ والتعليم، أجهزة وأدوات لوصل أو فتح أو تحويل أو تكثيف أو تنظيم أو التحكم في الطاقة الكهربائية، أجهزة تسجيل أو إرسال أو نسخ الصوت أو الصور، حاملات بيانات مغناطيسية، أقراص تسجيل، أقراص مدمجة، أقراص فيديوية رقمية وغيرها من وسائط التسجيل الرقمية؛ اليات للأجهزة التي تعمل بقطع النقد، الات تسجيل النقد، الات حاسبة، معدات معالجة البيانات، أجهزة الكمبيوتر؛ برامج كمبيوتر؛ أجهزة التخزين و المكونات، الأختناق لفائف (معاوقة) والكاثودات وقاطع دائرة غيرها في فئة رقم 09.

وصف العلامة : هي عبارة عن كلمتين " eye player " مكتوبة بطريقة مبتكرة باللغة الانجليزية، و باللون الأسود على خلفية بيضاء. أعلاه ، يوجد رمز بالحرفين "p" و "e" . حيث، يتم عكس الحرف "e" مقلوب ووضعه فوق الحرف "P". أيضا ، الحرف "e" باللون الأحمر.

الاشتراطات :

فعلي من لدية إعتراض علي ذلك أن يتقدم به مكتوبا لإدارة العلامات التجارية والمصنفات الفكرية في وزارة الإقتصاد أو إرسالة بالبريد المسجل ، وذلك خلال 30 يوما من تاريخ إصدار هذا الإعلان

---

**دولة الإمارات العربية المتحدة**
**وزارة الاقتصاد**
**إدارة العلامات التجارية**

الأربعاء ٢ ديسمبر ٢٠٢٠ العدد ١٣١٠٣

## نموذج إعلان النشر

تعلن إدارة العلامات التجارية والمصنفات الفكرية عن تقدم وكيل التسجيل / المالك :
السادة / الزاجل لتجارة المواد الغذائية )ش . ذ . م . م(
طلب لتسجيل بيانات العلامة التجارية : evan ايفان
المودعة بالرقم : 336954 بتاريخ: 2020/10/05
بيانات الأولوية :
بإسم : السادة / الزاجل لتجارة المواد الغذائية )ش . ذ . م . م(
وعنوانة : دبي - الامارات العربية المتحدة, هاتف: 0529111100, صندوق البريد: 48636, ايميل: an@alzajelsabhtrd.ae, , , DUBAI

صورة العلامة

وذلك لتمييز السلع أو الخدمات الواقعة بالفئة : 32
المنتجات مثل المياه المعدنية والغازية وغيرها من المشروبات غير الكحولية، مشروبات مستخلصة من الفواكه وعصائر الفواكه، شراب ومستحضرات أخرى لعمل المشروبات والمنتجات الأخرى في فئة 32

وصف العلامة : "ايفان","evan" هي عبارة عن كلمات مكتوبة بطريقة مبتكرة باللغتين الإنجليزية والعربية ، باللون الأبيض على خلفية سوداء. فوق الكلمة توجد صورة للقمر والجبل.

الاشتراطات :

فعلي من لدية إعتراض علي ذلك أن يتقدم به مكتوبا لإدارة العلامات التجارية والمصنفات الفكرية في وزارة الإقتصاد أو إرسالة بالبريد المسجل ، وذلك خلال 30 يوما من تاريخ إصدار هذا الإعلان

---

**دولة الإمارات العربية المتحدة**
**وزارة الاقتصاد**
**إدارة العلامات التجارية**

الأربعاء ٢ ديسمبر ٢٠٢٠ العدد ١٣١٠٣

## نموذج إعلان النشر

تعلن إدارة العلامات التجارية والمصنفات الفكرية عن تقدم وكيل التسجيل / المالك :
السادة/ انتير كلين لصناعة المنظفات والمطهرات ذ.م.م
طلب لتسجيل بيانات العلامة التجارية : DR Hygiene
المودعة بالرقم : 338807 بتاريخ: 2020/11/05
بيانات الأولوية :
بإسم : السادة/ انتير كلين لصناعة المنظفات والمطهرات ذ.م.م
وعنوانة : عجمان - الامارات العربية المتحدة , هاتف: 067403009, ايميل: Jose@intercleanme.com, , , AJMAN

صورة العلامة

وذلك لتمييز السلع أو الخدمات الواقعة بالفئة : 3
المنتجات مثل عطور وزيوت عطرية ، مستحضرات مستحضرات ، مستحضرات تجميل، غسول (لوشن) للشعر، كهرمان [عطر] ،خلاصات زهور [عطور]، عناصر أساسية لعطور ، الزهور أبونون [عطر] ، زيت الياسمين ، نعناع لصناعة العطور ، زيوت للعطور والروائح و المنتجات الاخرى في فئة 03

وصف العلامة : هي عبارة عن كلمة و الحروف " DR Hygiene " مكتوبة بطريقة مبتكرة باللغات الانجليزية وباللون الأسود على خلفية بيضاء. فوق الحروف "DR" ، هناك شبه دائرتين باللونين الرمادي والأسود. وخلف كلمة " Hygiene " هناك دائرة مع ورقتان فوقها.

الاشتراطات :

فعلي من لدية إعتراض علي ذلك أن يتقدم به مكتوبا لإدارة العلامات التجارية والمصنفات الفكرية في وزارة الإقتصاد أو إرسالة بالبريد المسجل ، وذلك خلال 30 يوما من تاريخ إصدار هذا الإعلان

---

**دولة الإمارات العربية المتحدة**
**وزارة الاقتصاد**
**إدارة العلامات التجارية**

الأربعاء ٢ ديسمبر ٢٠٢٠ العدد ١٣١٠٣

## نموذج إعلان النشر

تعلن إدارة العلامات التجارية والمصنفات الفكرية عن تقدم وكيل التسجيل / المالك :
السادة/ جميرا للرياضة (ش.ذ.م.م)
طلب لتسجيل بيانات العلامة التجارية : DOOK
المودعة بالرقم : 338854 بتاريخ: 2020/11/05
بيانات الأولوية :
بإسم : السادة/ جميرا للرياضة (ش.ذ.م.م)
وعنوانة : دبي – الامارات العربية المتحدة , هاتف: 042212770, , , DUBAI

صورة العلامة

وذلك لتمييز السلع أو الخدمات الواقعة بالفئة : 12
المنتجات مثل المركبات وأجهزة النقل البري أو الجوي أو المائي ومنتجات أخرى في الفئة 12.

وصف العلامة : هي عبارة عن كلمة "DOOK " مكتوبة بطريقة مبتكرة بالحروف الانجليزية، باللون الأسود على شكل مستطيل أصفر منحني مع مخطط أحمر. هناك شكل بيضاوي أصفر متصل بالمستطيل المنحني و هناك صورة ثعبان داخله.

الاشتراطات :

فعلي من لدية إعتراض علي ذلك أن يتقدم به مكتوبا لإدارة العلامات التجارية والمصنفات الفكرية في وزارة الإقتصاد أو إرسالة بالبريد المسجل ، وذلك خلال 30 يوما من تاريخ إصدار هذا الإعلان

---

**دولة الإمارات العربية المتحدة**
**وزارة الاقتصاد**
**إدارة العلامات التجارية**

الأربعاء ٢ ديسمبر ٢٠٢٠ العدد ١٣١٠٣

## نموذج إعلان النشر

تعلن إدارة العلامات التجارية والمصنفات الفكرية عن تقدم وكيل التسجيل / المالك :
السادة/ جينيون انتر ناشونال للتجارة العامة ش.ذ.م.م
طلب لتسجيل بيانات العلامة التجارية : JESFIT
المودعة بالرقم : 339936 بتاريخ: 2020/11/23
بيانات الأولوية :
بإسم : السادة/ جينيون انتر ناشونال للتجارة العامة ش.ذ.م.م
وعنوانة : دبي - الامارات العربية المتحدة , هاتف: 0554165969, ايميل: thomas@genuinedubai.com, , , DUBAI

صورة العلامة

وذلك لتمييز السلع أو الخدمات الواقعة بالفئة : 25
الملابس ولباس القدم وأغطية الرأس بما فيه ، قمصان، قمصان قصيرة الأكمام، سراويل داخلية الخ في الفئة 25

وصف العلامة : هي عبارة عن كلمة JESFIT مكتوبة بطريقة مبتكرة بالحروف الانجليزية، و باللون الأبيض على خلفية زرقاء. وهناك خطوط بيضاء وخضراء تحتها.

الاشتراطات :

فعلي من لدية إعتراض علي ذلك أن يتقدم به مكتوبا لإدارة العلامات التجارية والمصنفات الفكرية في وزارة الإقتصاد أو إرسالة بالبريد المسجل ، وذلك خلال 30 يوما من تاريخ إصدار هذا الإعلان

---

**دولة الإمارات العربية المتحدة**
**وزارة الاقتصاد**
**إدارة العلامات التجارية**

الأربعاء ٢ ديسمبر ٢٠٢٠ العدد ١٣١٠٣

## نموذج إعلان النشر عن التجديد

تعلن إدارة العلامات التجارية عن تقدم وكيل التسجيل / المالك :
ش. النسمات للتجارة العامة (ذ م م )
بنشر طلب تجديد مدة الحماية للعلامة التجارية التالية :

صورة العلامة:

المودعة بالرقم : 150998

بإسم : ش. النسمات للتجارة العامة (ذ م م )

وعنوانة : ، ص.ب. 30605 ، دبي، الامارات العربية المتحدة

والمسجلة تحت الرقم : 150998

بتاريخ : 2012/09/09

وستظل الحماية نافذة المفعول لمدة عشر

سنوات أخرى اعتباراً من تاريخ 2020/12/26

---

**دولة الإمارات العربية المتحدة**
**وزارة الاقتصاد**
**إدارة العلامات التجارية**

الأربعاء ٢ ديسمبر ٢٠٢٠ العدد ١٣١٠٣

## نموذج إعلان النشر

تعلن إدارة العلامات التجارية والمصنفات الفكرية عن تقدم وكيل التسجيل / المالك :
بيس & جوريس كونسبت لإدارة الحقوق والملكية الفكرية ش.ذ.م.م
طلب لتسجيل بيانات العلامة التجارية : go Thai Thai food the thai way by Thai people
المودعة بالرقم : 336393 بتاريخ: 2020/09/27
بيانات الأولوية :
بإسم : السيد/ امانجيت سينغ دالبير سينغ
وعنوانة : دبي - الامارات العربية المتحدة , هاتف: 0528471888, صندوق البريد: 20199, ايميل: amanjeets@2binnovations.com, DUBAI , , ,

صورة العلامة

وذلك لتمييز السلع أو الخدمات الواقعة بالفئة : 43
خدمات توفير الأطعمة والمشروبات، الإيواء المؤقت، المطاعم، مطاعم الخدمة الذاتية , الفنادق في الفئة 43

وصف العلامة : هي عبارة عن كلمات " go Thai Thai food the thai way by Thai people" مكتوبة بطريقة مبتكرة باللغة الإنجليزية على خلفية بني. حيث، كلمة "go" مكتوبة باللون الأبيض وكلمة "Thai" مكتوبة باللون البرتقالي. الكلمات " Thai food the thai way by Thai people " مكتوبة باللون الأبيض تحتها.

الاشتراطات :

فعلي من لدية إعتراض علي ذلك أن يتقدم به مكتوبا لإدارة العلامات التجارية والمصنفات الفكرية في وزارة الإقتصاد أو إرسالة بالبريد المسجل ، وذلك خلال 30 يوما من تاريخ إصدار هذا الإعلان

---

**دولة الإمارات العربية المتحدة**
**وزارة الاقتصاد**
**إدارة العلامات التجارية**

الأربعاء ٢ ديسمبر ٢٠٢٠ العدد ١٣١٠٣

## نموذج إعلان النشر

تعلن إدارة العلامات التجارية والمصنفات الفكرية عن تقدم وكيل التسجيل / المالك :
شركة الماريا لتجارة الحاسب الالي ذ.م.م
طلب لتسجيل بيانات العلامة التجارية : GADGETZ
المودعة بالرقم : 330578 بتاريخ: 2020/06/07
بيانات الأولوية :
بإسم : شركة الماريا لتجارة الحاسب الالي ذ.م.م
وعنوانة : دبي – الامارات العربية المتحدة , هاتف: 043933823 , صندوق البريد: 42802, ايميل: umar@mariadistribution.com, , , DUBAI

صورة العلامة

وذلك لتمييز السلع أو الخدمات الواقعة بالفئة : 35
خدمات الدعاية والإعلان وإدارة وتوجيه الأعمال، متاجر البيع بالتجزئة ، منافذ البيع بالجملة وتفعيل النشاط المكتبي وغيرها في الفئة 35 .

وصف العلامة : هي عبارة عن كلمة "GADGETZ" مكتوبة بطريقة مبتكرة بالحروف الإنجليزية باللون الأزرق على خلفية بيضاء. مكتوبة الحرف "G" مثل زر طاقة. أيضا ، على الجانب الأيمن يوجد رمز للطاقة.

الاشتراطات :

فعلي من لدية إعتراض علي ذلك أن يتقدم به مكتوبا لإدارة العلامات التجارية والمصنفات الفكرية في وزارة الإقتصاد أو إرسالة بالبريد المسجل ، وذلك خلال 30 يوما من تاريخ إصدار هذا الإعلان

---

**دولة الإمارات العربية المتحدة**
**وزارة الاقتصاد**
**إدارة العلامات التجارية**

الأربعاء ٢ ديسمبر ٢٠٢٠ العدد ١٣١٠٣

## نموذج إعلان النشر

تعلن إدارة العلامات التجارية والمصنفات الفكرية عن تقدم وكيل التسجيل / المالك :
ميد ثري للتجهيزات الطبية ذ.م.م
طلب لتسجيل بيانات العلامة التجارية : med3
المودعة بالرقم : 337290 بتاريخ: 2020/10/11
بيانات الأولوية :
بإسم : ميد ثري للتجهيزات الطبية ذ.م.م
وعنوانة : أبوظبي، الإمارات العربية المتحدة، هاتف: 0581438033, صندوق البريد: 134233, ايميل: fasil@med3.ae, ABU DHABI , ,

صورة العلامة

وذلك لتمييز السلع أو الخدمات الواقعة بالفئة : 35
خدمات الدعاية والإعلان وإدارة وتوجيه الأعمال، متاجر البيع بالتجزئة ، منافذ البيع بالجملة وتفعيل النشاط المكتبي وغيرها في الفئة 35 .

وصف العلامة : هي عبارة عن كلمة ورقم " med3 " مكتوبة بطريقة مبتكرة بالحروف الإنجليزية و باللون الأزرق على خلفية بيضاء. هناك سماعة طبية باللون الأزرق و ذهبي على شكل دائرة ، وفي المنتصف ، يوجد زي طبي باللون الازرق بحدود ذهبي. كلمة ورقم "med3" مكتوبة فوقه.

الاشتراطات :

فعلي من لدية إعتراض علي ذلك أن يتقدم به مكتوبا لإدارة العلامات التجارية والمصنفات الفكرية في وزارة الإقتصاد أو إرسالة بالبريد المسجل ، وذلك خلال 30 يوما من تاريخ إصدار هذا الإعلان

---

**دولة الإمارات العربية المتحدة**
**وزارة الاقتصاد**
**إدارة العلامات التجارية**

الأربعاء ٢ ديسمبر ٢٠٢٠ العدد ١٣١٠٣

## نموذج إعلان النشر

تعلن إدارة العلامات التجارية والمصنفات الفكرية عن تقدم وكيل التسجيل / المالك :
الفلاح لصناعة الزيوت ذ.م.م
طلب لتسجيل بيانات العلامة التجارية : maas PLUS
المودعة بالرقم : 331158 بتاريخ: 2020/06/17
بيانات الأولوية :
بإسم : الفلاح لصناعة الزيوت ذ.م.م
وعنوانة : عجمان - الإمارات العربية المتحدة,
هاتف: 0556532201, صندوق البريد: 6082, ايميل: info@alfalahlubricants.com, , , AJMAN

صورة العلامة

وذلك لتمييز السلع أو الخدمات الواقعة بالفئة : 4
المنتجات مثل مزلّقات ، زيوت وشحوم صناعية، مركبات امتصاص وترطيب وتثبيت الغبار، وقود (بما في ذلك وقود المحركات)، مواد إضاءة ومنتجات أخرى في الفئة 04

وصف العلامة : هي عبارة عن كلمتين " maas PLUS" مكتوبة بطريقة مبتكرة باللغة الإنجليزية على خلفية زرقاء. كلمة "maas" مكتوبة باللون الأزرق الفاتح و كلمة "PLUS" مكتوبة باللون الأحمر. على الجانب الأيسر ، هناك خطان سميكان وشكل قطرة أحمر بشكلان حرفًا "M".

الاشتراطات :

فعلي من لدية إعتراض علي ذلك أن يتقدم به مكتوبا لإدارة العلامات التجارية والمصنفات الفكرية في وزارة الإقتصاد أو إرسالة بالبريد المسجل ، وذلك خلال 30 يوما من تاريخ إصدار هذا الإعلان

---

**دولة الإمارات العربية المتحدة**
**وزارة الاقتصاد**
**إدارة العلامات التجارية**

الأربعاء ٢ ديسمبر ٢٠٢٠ العدد ١٣١٠٣

## نموذج إعلان النشر

تعلن إدارة العلامات التجارية والمصنفات الفكرية عن تقدم وكيل التسجيل / المالك :
بيس & جوريس كونسبت لإدارة الحقوق والملكية الفكرية ش.ذ.م.م
طلب لتسجيل بيانات العلامة التجارية : رنو منجونات / LABEL RM RENU MANJUNATH
المودعة بالرقم : 335729 بتاريخ: 2020/09/16
بيانات الأولوية :
بإسم : السادة/ جيمبوكس للتجارة العامة ش.ذ.م.م
وعنوانة : دبي - الامارات العربية المتحدة , هاتف: 0506763977, صندوق البريد: 64511, ايميل: labelrm@gmail.com, , , DUBAI

صورة العلامة

وذلك لتمييز السلع أو الخدمات الواقعة بالفئة : 14
المنتجات مثل ساعات ، المعادن النفيسة وكل خليط منها والمنتجات المصنوعة من معادن نفيسة أو مطلية بها، غير الواردة في فئات أخرى، المجوهرات والأحجار الكريمة، أدوات قياس الوقت وأدوات قياس الوقت الدقيقة. ومنتجات أخرى في الفئة 14.

وصف العلامة : هي عبارة عن كلمات " رنو منجونات / LABEL RM RENU MANJUNATH " مكتوبة بطريقة مبتكرة باللغات العربية و الانجليزية، وباللون الرمادي على خلفية بيضاء. الحروف "RM" مكتوبة بحجم كبير وكلمة "LABEL" مكتوبة على جانبها الأيسر عموديًا. ويوجد ريشة طاووس على الجانب الأيمن من الحروف "RM". أيضا ، الكلمات "" مكتوبة أسفل الكلمات " LABEL RM ".

الاشتراطات :

فعلي من لدية إعتراض علي ذلك أن يتقدم به مكتوبا لإدارة العلامات التجارية والمصنفات الفكرية في وزارة الإقتصاد أو إرسالة بالبريد المسجل ، وذلك خلال 30 يوما من تاريخ إصدار هذا الإعلان

---

**دولة الإمارات العربية المتحدة**
**وزارة الاقتصاد**
**إدارة العلامات التجارية**

الأربعاء ٢ ديسمبر ٢٠٢٠ العدد ١٣١٠٣

## نموذج إعلان النشر

تعلن إدارة العلامات التجارية والمصنفات الفكرية عن تقدم وكيل التسجيل / المالك :
السادة/ كافتيريا جونيور سي فود ذ.م.م
طلب لتسجيل بيانات العلامة التجارية : JUNIOR SEAFOOD
المودعة بالرقم : 336987 بتاريخ: 2020/10/05
بيانات الأولوية :
بإسم : السادة/ كافتيريا جونيور سي فود ذ.م.م
وعنوانة : عجمان - الامارات العربية المتحدة , هاتف: 0509580004, صندوق البريد: 964, ايميل: junior.seafood@hotmail.com, , , AJMAN

صورة العلامة

وذلك لتمييز السلع أو الخدمات الواقعة بالفئة : 43
خدمات توفير الأطعمة والمشروبات، الإيواء المؤقت، المطاعم، مطاعم الخدمة الذاتية , الفنادق في الفئة 43

وصف العلامة : هي عبارة عن كلمتين " JUNIOR SEAFOOD" مكتوبة بطريقة مبتكرة باللغة الإنجليزية، وباللون الأسود على خلفية بيضاء. حيث، كلمة "JUNIOR" مكتوبة فوق الكلمة "SEAFOOD". على الجانب الأيسر من الكلمة ، يوجد صورة قريدس على شكل حرف "J" وباللون البرتقالي.

الاشتراطات :

فعلي من لدية إعتراض علي ذلك أن يتقدم به مكتوبا لإدارة العلامات التجارية والمصنفات الفكرية في وزارة الإقتصاد أو إرسالة بالبريد المسجل ، وذلك خلال 30 يوما من تاريخ إصدار هذا الإعلان

# سعيد بن محمد: الاحتفال باليوم الوطني يجسد حب وولاء شعب الإمارات لوطنه

•• العين -وام:

أكد الشيخ الدكتور سعيد بن محمد آل نهيان أن الاحتفال بمرور 49 عاما على تأسيس دولة الإمارات هو دليل على مدى حب وانتماء هذا الشعب لوطنه والتأكيد على ولائه والتفافهم حول قيادته التي سخرت كل الإمكانيات التي سعت من خلالها إلى تحقيق أعلى المراكز بين صفوف الدول المتقدمة لتحقيق الازدهار والتقدم لهذا البلد المعطاء.

و دعا - في كلمة له بمناسبة اليوم الوطني الـ 49 - إلى استشعار نعم المولى عز وجل العظيمة وعلى رأسها نعمة الاتحاد والأمن والطمأنينة والمحبة والتراحم والتسامح التي تسود بين أبنائه وتعزز كيانه روابط الأخوة و المصير المشترك.. كما دعا أبناء الإمارات الأوفياء إلى الإخلاص والوفاء للوطن وتسخير كافة الإمكانات والجهود للنهوض به تحت قيادة صاحب السمو الشيخ خليفة بن زايد آل نهيان رئيس الدولة "حفظه الله" وصاحب السمو الشيخ محمد بن راشد آل مكتوم نائب رئيس الدولة رئيس مجلس الوزراء حاكم دبي "رعاه الله" وصاحب السمو الشيخ محمد بن زايد آل نهيان ولي عهد أبوظبي نائب القائد الأعلى للقوات المسلحة.

وأكد أن دولة الإمارات وعلى مدار تاريخها تحتفظ بوقفات وإنجازات تاريخية مهمة لقيادتها الرشيدة تعكس مدى اهتمامهم وشغفهم لكل ما فيه مصلحة وخير هذا الوطن الغالي وشعبه واستطاعت أن تضع لدولة الإمارات بصمتها في المحافل الدولية المختلفة وتعتلي مراكز متقدمة ومهمة في كثير من مؤشرات التنافسية العالمية في جميع المجالات حتى أصبحت نموذجا لدول وشعوب العالم.

وأشاد الشيخ الدكتور سعيد بن محمد آل نهيان باهتمام القيادة الرشيدة في دولة الإمارات بالمواطن والحرص على تنشئته وتثقيفه فقد عملت جاهدة على توفير سبل العيش الكريم له و توفير كل مقومات الحياة الكريمة التي غطت جميع جوانب الحياة واستطاعت تذليل كل العقبات لتحقيق غايات وتطلعات الشعب.

ودعا - في ختام كلمته - الله أن يحفظ دولة الإمارات وأن يحفظ قيادتها الحكيمة وشعبها الوفي وأن يديم عليها الأمن والأمان وأن يعيد هذه المناسبة على الجميع والوطن ينعم بالعز والرخاء والنماء والازدهار .

## راشد النعيمي : نحتفل بيومنا الوطني الذي يروي قصة اتحادنا الشامخ ويعبر عن هويتنا الوطنية

•• عجمان-وام:

حيا الشيخ راشد بن حميد النعيمي رئيس دائرة البلدية والتخطيط بعجمان رئيس اتحاد الإمارات لكرة القدم جهود المغفور له القائد المؤسس الشيخ زايد بن سلطان آل نهيان الذي استطاع أن يجعل الاتحاد منارة للمجد و العز و أن تصبح الإمارات نموذجاً عالمياً لدولة عرفت كيف تحول الصحراء إلى جنان و كيف تصنع من أبنائها الرواد والمبدعين والمبتكرين وقال :" لقد سبق رحمه الله برؤيته عصره و حلم بالأفضل وسعى جاهداً لتمكين الطاقات وتسليح الموارد بالعلم والعمل والمعرفة".

وأضاف معاليه في كلمة له بمناسبة اليوم الوطني الـ49 لدولة الامارات : " أننا نحتفل بيومنا الوطني الذي يروي قصة اتحادنا الشامخ ويعبر عن هويتنا الوطنية وإرثنا الضارب في أعماق التاريخ إذ تؤكد دولتنا للعالم أجمع أنها عنوان الأصالة والعراقة وموطن العيش الكريم".

وقال :" نفخر بمسيرة دولتنا الرائدة التي استطاعت أن تخط بأحرف من نور إنجازاتها المتلاحقة في صفحات التاريخ المشرق فدونت أروع النماذج في كافة المجالات، فهي الدولة التي بنيت على القوة و الاتحاد حين اجتمع قادة عظماء و فكروا في بناء اتحاد شامخ يضمن حياة كريمة لأجيال القادمة فوضعوا الخطط لنعيش اليوم حاضراً مشرقاً ونعمل معاً في ظل قيادة حكيمة سارت على ذات النهج وقطعت العهد أن تعمل لرفعه الوطن وأن تمضي نحو مستقبل أفضل للجميع".

وأشاد بنهج الدولة التي غرست في أبنائها الوفاء لتصبح أحلام القادة الحكماء واقعا مشرقاً يوجه معه أنظار العالم لدولتنا حينما حقق هزاع المنصوري حلم والدنا زايد ليكون أول رائد فضاء اماراتي يصل حاملاً معه شجرة الغاف لتعبر عن هويتنا وعاداتنا وأصالتنا". وقال : " نحتفل اليوم قيادة وشعباً باليوم الوطني الـ49 مجددين البيعة لقيادة رشيدة معربين عن الولاء للقيادة الحكيمة التي تسعى للنهوض ببلادنا والمضي قدما في دروب المجد".

## علي بن سعود المعلا: الآباء المؤسسون قدموا للعالم نموذجا فريدا في الوحدة وبناء الإنسان

•• أم القيوين-وام:

أكد الشيخ علي بن سعود بن راشد المعلا رئيس دائرة بلدية أم القيوين أن يوم الثاني من ديسمبر من كل عام مناسبة وطنية يستحضر من خلالها أبناء الوطن والمقيمون على أرضها ذكرى الانطلاقة الأولى لتأسيس الدولة التي حققت بعزيمة أبنائها وحكمة قيادتها إنجازات شملت جميع مجالات الحياة مكنتها من حجز مكانة مرموقة لها على الصعيدين الإقليمي والعالمي.

وقال - في كلمة له بمناسبة اليوم الوطني التاسع والأربعين - إن احتفالات الذكرى الـ49 لانطلاق مسيرة الاتحاد هي مناسبة وطنية عظيمة نستذكر فيها بكل فخر واعتزاز الدور الرائد للقائد المؤسس المغفور له الشيخ زايد بن سلطان آل نهيان "طيب الله ثراه" وإخوانه المؤسسين الذين نهضوا بهذا الوطن وقدموا للمنطقة والعالم نموذجاً فريداً في الوحدة وبناء الإنسان وترسيخ منظومة القيم وبناء دولة حديثة تأخذ بأفضل الممارسات العالمية في التنمية البشرية والنهضة الحضارية.

ورفع الشيخ علي بن سعود بن راشد المعلا بهذه المناسبة أسمى آيات التهاني والتبريكات الى صاحب السمو الشيخ خليفة بن زايد آل نهيان رئيس الدولة "حفظه الله" وصاحب السمو الشيخ محمد بن راشد آل مكتوم نائب رئيس مجلس الوزراء حاكم دبي "رعاه الله" وصاحب السمو الشيخ محمد بن زايد آل نهيان ولي عهد أبوظبي نائب القائد الأعلى للقوات المسلحة وصاحب السمو الشيخ سعود بن راشد المعلا عضو المجلس الأعلى حاكم أم القيوين وإلى إخوانهم أصحاب السمو الشيوخ أعضاء المجلس الأعلى للاتحاد حكام الإمارات وسمو أولياء العهود ونواب الحكام، سائلاً المولى عز وجل أن يعيده على دولة الإمارات قيادة وحكومة وشعبا بالخير والتقدم والازدهار والأمن والأمان والاستقرار.

## محمد بن فيصل القاسمي: الإمارات نموذج ملهم بفضل روح التلاحم بين الشعب والقيادة الرشيدة

•• الشارقة -وام:

قال الشيخ محمد بن فيصل القاسمي مؤسس ورئيس مجموعة " ام بي اف" الوطنية تحتفل دولة الإمارات العربية المتحدة في الثاني من ديسمبر بالذكرى الـ49 لقيام اتحاد الدولة وقد حققت الكثير من النجاحات والتميز على مختلف الأصعدة والمجالات وحصلت على المراكز الأولى عالميا في العديد من الجوانب.

وأضاف أن القيادة الرشيدة لدولتنا تولي المورد البشري اهتماما كبيرا وتعمل جاهدة للنهوض به على كافة الصعد انطلاقا من قناعتها بأن الإنسان هو محور وأساس أي عملية تنموية .

وأشار - في كلمة له بمناسبة اليوم الوطني الـ 49 - إلى أن هذه المناسبة الوطنية تأتي وقد ترسخت دعائم اتحادنا الشامخ وأصبحت دولة الإمارات نموذجا ملهما لكثير من دول المنطقة والعالم تواكب متطلبات الحداثة وروح العصر وتؤمن بقدرات أبنائها في التميز وتحقيق الريادة إقليميا وعالميا وتحافظ على الخصوصية الحضارية والثقافية للمجتمع بفضل روح التلاحم بين الشعب والقيادة الرشيدة.

وأكد أن دولة الإمارات تواصل تحقيق إنجازات نوعية غير مسبوقة في مجال اقتصاد المعرفة والتنمية المستدامة من خلال استراتيجية حكومية مبتكرة ومتكاملة لاستشراف مستقبل القطاعات الحيوية بالدولة في رحلتها الفريدة نحو مئوية الإمارات 2071.

وذكر أن استراتيجية الحكومة هي الاستثمار في الإنسان لأنه هو الثروة الحقيقية التي تبقى والبشر هم من يحققوا الأهداف والاستراتيجيات .. مشيرا إلى أن الدولة دأبت على توفير أفضل مستويات الاستثمار في العنصر البشري كأولوية مطلقة.

ولفت إلى أنه رغم التحديات التي يعيشها العالم بسبب انتشار جائحة " كورونا" إلا أن دولة الإمارات استطاعت أن تقدم نموذجا يحتذي في تحويل التحديات إلى فرص وتحقق نجاحات نوعية على كافة المستويات ليكون العام الـ 49 من تاريخ اتحاد دولتنا هو عام الإنجازات الكبيرة والنوعية.

وقال الشيخ محمد بن فيصل القاسمي :" تمر الذكرى التاسعة الأربعين على نشأة هذا النموذج الوحدوي الفريد وقد حققنا إنجازات كبيرة في الارتقاء والاستفادة المواهب الشابة من خلال استكشاف طاقاتهم الإبداعية وتوظيفها بالشكل الأمثل في مختلف القطاعات الاقتصادية الحيوية".

## فاهم القاسمي : 49 عاما من عمر الاتحاد شكلت تجربة استثنائية في تاريخ نهضة الدول

•• الشارقة-وام:

هنأ الشيخ فاهم بن سلطان القاسمي رئيس دائرة العلاقات الحكومية في الشارقة صاحب السمو الشيخ خليفة بن زايد آل نهيان رئيس الدولة "حفظه الله" باليوم الوطني الـ49 لدولة الإمارات وإخوانه أصحاب السمو حكام الإمارات.

و قال الشيخ فاهم القاسمي في كلمة له بهذه المناسبة : " ننظر إلى الأعوام الـ 49 التي مضت لنستخلص التجارب و القيم التي شكلت تجربة استثنائية في تاريخ نهضة البلدان حول العالم إذ نجدد الالتزام بروح الاتحاد والتعاون ونؤكد أن ما تحقق كان نتيجة إيمان بهذه القيم ودورها في البناء والتنمية التي ترسخت في المجتمع الإماراتي وتمثلت في مؤسسات الدولة العامة والخاصة وتجسدت في علاقاتنا مع المجتمع الدولي".

وأضاف أن ما أنجزته الإمارات خلال مسيرتها لم يكن نتاج جهد منفرد و إنما كان نتاج سياسة واعية وحكيمة جسدت معاني العمل المشترك وتبادل التجارب والخبرات وأثمرت على أرض الواقع حراكاً كبيراً ونشطاً على المستويات كافة".

## عبدالله آل حامد: اليوم الوطني الـ49 لهذا العام استثنائي في ظل قيادة متميزة

•• أبوظبي-وام:

هنأ معالي الشيخ عبدالله بن محمد آل حامد رئيس دائرة الصحة في أبوظبي صاحب السمو الشيخ خليفة بن زايد آل نهيان رئيس الدولة "حفظه الله" وصاحب السمو الشيخ محمد بن راشد آل مكتوم نائب رئيس الدولة رئيس مجلس الوزراء حاكم دبي "رعاه الله" وصاحب السمو الشيخ محمد بن زايد آل نهيان ولي عهد أبوظبي نائب القائد الأعلى للقوات المسلحة وأخوانهم أصحاب السمو حكام الإمارات وشعبها والمقيمين على أرضها الطيبة بمناسبة اليوم الوطني التاسع والأربعين.

وقال معاليه في كلمة له: "نحتفل هذا العام باليوم الوطني في عام استثنائي في ظل قيادة متميزة واجهت بنجاح تحديات جائحة كوفيد19- وفق نهجها الطموح الذي لا يعرف المستحيل لاستشراف المستقبل وصنع التميز والإنجازات، فقد أثبتت جاهزيتها للتعامل مع كافة الظروف وشهدنا العديد من المبادرات والجهود الرائدة، بفضل روح الاتحاد التي جمعت شعباً بأكمله تحت قيادة واحدة وراية واحدة، وهذه النجاحات تجسدت في تلاحم القيادة والشعب لمواجهة التحديات في ظل منظومة عمل متكاملة تتميز بالمرونة والشفافية وتؤكد أن صحة جميع أفراد المجتمع دائماً وأبداً في المقدمة وعلى رأس الأولويات".

وأضاف معاليه: " بطموح عال نستعد للعام الخمسين ونواصل المسيرة في ظل قيادة حكيمة، ونعمل بكل تفان وعزيمة لتظل راية الإمارات عالية خفاقة في سماء الريادة والتميز في جميع المحافل الإقليمية والعالمية."

## خليفة بن محمد : اليوم الوطني محطة مضيئة لدولتنا و مفخرة لأبنائها

•• أبوظبي -وام:

أكد الشيخ خليفة بن محمد بن خالد آل نهيان رئيس مجلس إدارة جمعية واجب التطوعية أن اليوم الوطني للدولة ذكرى غالية على قلوبنا جميعا.

و قال الشيخ خليفة بن محمد بن خالد آل نهيان في كلمة له بمناسبة الاحتفال باليوم الوطني الـ49: " إن الثاني من ديسمبر كل عام، هو يوم تلاحم مشهود سطعت فيها شمس الإمارات فكانت محطةً مضيئة ومفخرة لأبنائها الذين يواصلون تجديد العهد و الولاء للقيادة الرشيدة، ومسيرتها الاتحادية المباركة التي جعلت من الوطن دولة متقدمة على الصعيد العالمي".

و أعرب عن اعتزازه بهذا اليوم المجيد الذي قدّم للعالم المثل الأعلى في وحدة وترابط أبناء الإمارات، واعتزازهم بما أسسه المغفور له الشيخ زايد بن سلطان آل نهيان "طيب الله ثراه"، من مسيرة الخير والعطاء، في صورة تعكس الإرادة والعزيمة والتجربة الفريدة في بناء دولة عصرية تعتبر مثالاً يحتذى نالت احترام وتقدير دول العالم.

و أشار إلى أن هذا اليوم البهيج يعيد إلى الأذهان ذكرى تأسيس روح الاتحاد، عندما توحّدت إرادة الآباء المؤسسين،وصدق عزمهم على إنشاء دولة فتية ذات هوية وطنية وقيم وأعراف إنسانية وتقاليد أصيلة لا تدخر جهداً في سبيل إسعاد الشعب الإماراتي، والحفاظ على مكتسباته ومقدراته.

وأضاف، أن هذه المناسبة السنوية، يوم نداء واعتزاز حافل لحشد الطاقات والجهود والإمكانات للمضي قدماً في تمكين أبناء الإمارات ودفع طاقاتهم وتحقيق أحلامهم بعقول نهمة للمعرفة، شامخة للبنيان، توّاقة للعمل واستدامة النجاح وصناعة المستقبل بثقة وتفاؤل وثبات.

و رفع أسمى آيات التهاني والتبريكات، بهذه المناسبة الخالدة إلى صاحب السمو الشيخ خليفة بن زايد آل نهيان رئيس الدولة "حفظه الله" وصاحب السمو الشيخ محمد بن راشد آل مكتوم نائب رئيس الدولة رئيس مجلس الوزراء حاكم دبي "رعاه الله" وصاحب السمو الشيخ محمد بن زايد آل نهيان ولي عهد أبوظبي نائب القائد الأعلى للقوات المسلحة وإخوانهم أصحاب السمو حكّام الإمارات وشعبها الوفي.

## روضة بنت محمد بن خالد: الثاني من ديسمبر مناسبة وطنية تجسد الولاء والانتماء

•• أبوظبي-وام:

قالت الشيخة روضة بنت محمد بن خالد آل نهيان رئيسة مؤسسة بحر الثقافة.. إن الذكرى الـ49 لقيام اتحاد دولة الامارات مناسبة وطنية تفوح بعطر الحب والولاء لقيادتنا الرشيدة والانتماء لأرضنا ودولتنا الغالية.

وأضافت في كلمة بهذه المناسبة " في هذه الأيام نشعر بالفخر والامتنان لأننا أبناء هذا الوطن الذي حقق المعجزات في أقل من خمسين عاما، بناء الأوطان والإنسان رحلة طويلة في تاريخ البشر ولكنها قصيرة في تاريخ الأمم والشعوب فتمكننا بفضل قيادتنا أن نحجز لأنفسنا مكانا بين الشعوب المتقدمة ونجحنا في ان نكسب ثقة العالم، ليس على الصعيد السياسي فقط وإنما على الصعيد الثقافي والفني والحضاري والانساني وكل الأصعدة". وقالت " لم تكتف الإمارات بالعمل لحاضرها وإنما انشغلت بشكل كبير في الاستعداد للمستقبل الذي ذهبت إليه بدلا من انتظاره، فنالت إعجاب العالم بفضل قيادة صاحب السمو الشيخ خليفة بن زايد آل نهيان رئيس الدولة "حفظه الله"وصاحب السمو الشيخ محمد بن راشد آل مكتوم نائب رئيس الدولة رئيس مجلس الوزراء حاكم دبي "رعاه الله" وصاحب السمو الشيخ محمد بن زايد آل نهيان ولي عهد أبوظبي نائب القائد الأعلى للقوات المسلحة وإخوانهم أصحاب السمو حكام الإمارات العربية المتحدة لذلك الحلم الجميل وبأفكار حاملة للرؤية الثاقبة السديدة وبجهود جماعية موصولة وجادة ودراسة معمقة رفع علم دولة الإمارات العربية المتحدة خفاقا في قصر الضيافة في إمارة دبي في الثاني من ديسمبر سنة 1971م فكان يوما مشهورا عزيزا مشرقا حبيبا إلى النفوس وبزغ نجم دولة فتية في صيغة وحدوية لتبدأ أعمال البناء والتنمية الشاملة و رسم مكانتها في المحافل الدولية و توثيق علاقاتها مع الدول العربية الشقيقة والصديقة بفعل الحكمة والروية في النظرة إلى التغيرات في العالم.

و أضافت سموها : " وتواصلت مسيرة البناء فتوفر السكن الكريم للمواطن وخدمات التعليم في المدارس والكليات والجامعات ومراكز البحث العلمي وبرامج البعثات الدراسية لدى دول مختلفة والرعاية الصحية في مستشفيات مؤهلة ومراكز صحية عمت البلاد واستقطاب الكفاءات العلمية والهندسية والأكاديمية والفنية لتعزيز التعليم في كل مراحله وتحديث النظم الإدارية والأخذ بالتقنيات الرقمية إلى جانب تعزيز دور المرأة في البناء والتنمية الأسرية بجهود سمو الشيخة فاطمة بنت مبارك رئيسة الاتحاد النسائي العام رئيسة المجلس الأعلى للأمومة والطفولة الرئيسة الأعلى لمؤسسة التنمية الأسرية وصولا الى اطلاق " يوم المرأة الإماراتية " .

و أشارت سموها الى أهم منجزات الدولة و منها تطوير مصادر الطاقة النظيفة بأحدث التقنيات وحماية الوطن ومقدراته ومنجزاته بجيش عصري قوي متمكن وأجهزة أمن تسهر على أمن المواطن والوطن إذ أصبح مشهودا لهذه الدولة بنعمة الأمن والأمان والاستقرار و قد استضاء برؤية المؤسس من ساروا على دربه من بعده فأكملوا المسيرة الخيرة فكرا وعملا واقتداء فتعززت الإنجازات المتواترة في شتى الحقول وتوجت الإمارات تطلعاتها العلمية في سبر غور الفضاء بإطلاق مسبار الأمل 2020 لاستكشاف كوكب المريخ.

ونوهت إلى أنه في نطاق العلاقات و المبادرات الإنسانية سارعت الدولة عن طريق مؤسساتها الإنسانية إلى إغاثة المنكوبين بالزلازل والفيضانات والهجرة القسرية فقدمت لهم الملاذ و الملبس والدواء والغذاء انطلاقا من مشاعر إنسانية أخوية كما أرست قيم التسامح وأكدت نبذ العنف بكل أشكاله والتعصب من خلال اللون أو العرق أو الدين أو المذهب.

و قالت سمو الشيخة خولة بنت أحمد خليفة السويدي : " رحم الله تعالى من جعل سعادة شعبه رمزا يؤثر ومن سعى فخطط وتابع ونفذ وأنجز وغدا مثلا يقتدى به في حكمته ورصانته ورجاحة عقله ورحمة الله على الذين رافقوه في مسيرة الاتحاد والبناء ومتع قادتنا بالصحة في طاعة الله و حفظ بلادنا و تحقيق السعادة والصحة و التقدم و الازدهار لشعبها.

وأضافت إن الإمارات نجحت في تحقيق الانجازات المتتالية وفق رؤية واضحة وبحب كبير، وبخطى ثابتة ليس على الأرض بل وحتى في الفضاء.

حفظ الله الإمارات قيادة وشعبا وأرضا، وأدام لها الرفعة والازدهار..

## أمينة الطاير: اتحاد الإمارات النموذج الأمثل للتكاتف والتعاون والوحدة

•• دبي- وام:

قالت الشيخة أمينة بنت حميد الطاير رئيسة جمعية النهضة النسائية في دبي رئيسة مجلس الإدارة إن الاحتفال بذكرى الثاني من ديسمبر هو عرفان وتقدير من شعب الإمارات العريق لجهود وإرادة الآباء المؤسسين لدولتنا الغالية في قيام اتحاد العزة والشموخ والتحدي.

وقالت - في كلمة لها بمناسبة باليوم الوطني الـ 49 - يبقى الثاني من ديسمبر تاريخ ميلاد محفور في الأعماق سجل الزمن فيه قصة حب عنوانها حب وولاء وانتماء لوطن العزة والكرامة وأضحى الاتحاد النموذج الأمثل للتكاتف والتعاضد والتعاون والوحدة والقيم السياسية والاجتماعية والوطنية والإنسانية الرفيعة .. مضيفة أن 49 عاماً والمسيرة لازالت وستبقى المرجعية العالمية للتلاحم الوطني والتآزر الأقوى عبر الأزمنة.

ورفعت الشيخة أمينة الطاير أسمى آيات التهاني والتبريكات إلى صاحب السمو الشيخ خليفة بن زايد آل نهيان رئيس الدولة "حفظه الله"وصاحب السمو الشيخ محمد بن راشد آل مكتوم نائب رئيس الدولة رئيس مجلس الوزراء حاكم دبي "رعاه الله" وصاحب السمو الشيخ محمد بن زايد آل نهيان ولي عهد أبوظبي نائب القائد الأعلى للقوات المسلحة وإخوانهم أصحاب السمو أعضاء المجلس الأعلى للاتحاد حكام الإمارات وإلى شعب الإمارات الوفي بمناسبة اليوم الوطني لـ 49. وأضافت ونحن نحتفل بذكرى غرس الاتحاد لابد أن نتوقف في محطة الأسرة الإماراتية حيث نالت المرأة والأسرة والطفولة الإماراتية كافة حقوقها تحت مظلة اتحاد الشموخ والتحدي ونتوقف عند الإنجازات الأسرية ونفخر ونهنئ "أم الإمارات" سمو الشيخة فاطمة بنت مبارك رئيسة الاتحاد النسائي العام رئيسة المجلس الأعلى للأمومة والطفولة الرئيسة الأعلى لمؤسسة التنمية الأسرية التي وفرت للمرأة الإماراتية جميع مقومات الانطلاق والتطوير وفق تخطيط علمي مدروس ودعمت وساندت ومكنت المرأة في كل المجالات.

## خولة السويدي : الثاني من ديسمبر يوم مشرق بزغ فيه نجم دولة وحدوية فتية

•• أبوظبي-وام:

هنأت سمو الشيخة خولة بنت أحمد خليفة السويدي حرم سمو الشيخ طحنون بن زايد آل نهيان مستشار الأمن الوطني .. صاحب السمو الشيخ خليفة بن زايد آل نهيان رئيس الدولة "حفظه الله" وصاحب السمو الشيخ محمد بن راشد آل مكتوم نائب رئيس الدولة رئيس مجلس الوزراء حاكم دبي "رعاه الله" وصاحب السمو الشيخ محمد بن زايد آل نهيان ولي عهد أبوظبي نائب القائد الأعلى للقوات المسلحة وإخوانهم أصحاب السمو حكام الإمارات وشعبها بمناسبة اليوم الوطني التاسع والأربعين. و قال سموها في كلمة له : " كانت أحلام الوحدة تراود فكر القائد المؤسس لدولة الإمارات العربية المتحدة الشيخ زايد بن سلطان آل نهيان طيب الله ثراه منذ أمد بعيد وبمسعاه الحميد وجهده الدؤوب وبعد نظره مع كوكبة من إخوانه " حكام الإمارات" وبالنوايا الصادقة والمقاصد الخيرة النبيلة وترجمة لذلك الحلم الجميل وبأفكار حاملة للرؤية الثاقبة السديدة وبجهود جماعية موصولة وجادة ودراسة معمقة رفع علم دولة الإمارات العربية المتحدة خفاقا في قصر الضيافة في إمارة دبي في الثاني من ديسمبر سنة 1971م فكان يوما مشهورا عزيزا مشرقا حبيبا إلى النفوس وبزغ نجم دولة فتية في صيغة وحدوية لتبدأ أعمال البناء والتنمية الشاملة و رسم مكانتها في المحافل الدولية و توثيق علاقاتها مع الدول العربية الشقيقة والصديقة بفعل الحكمة والروية في النظرة إلى التغيرات في العالم.

و أضافت سموها : " وتواصلت مسيرة البناء فتوفر السكن الكريم للمواطن وخدمات التعليم في المدارس والكليات والجامعات ومراكز البحث العلمي وبرامج البعثات الدراسية لدى دول مختلفة والرعاية الصحية في مستشفيات مؤهلة ومراكز صحية عمت البلاد واستقطاب

دولة الإمارات العربية المتحدة
وزارة الاقتصاد
إدارة العلامات التجارية

الأربعاء ٢ ديسمبر ٢٠٢٠ العدد ١٣١٠٣

### نموذج إعلان النشر

تعلن إدارة العلامات التجارية والمصنفات الفكرية عن تقدم وكيل التسجيل / المالك :
السادة/ الساعي لتجارة البهارات ذ.م.م
طلب لتسجيل بيانات العلامة التجارية : NOBI
المودعة بالرقم : 338844 بتاريخ: 2020/11/05
بيانات الأولوية :
بإسم : السادة/ الساعي لتجارة البهارات ذ.م.م
وعنوانة : الشارقة- الامارات العربية المتحدة,
هاتف: 0501985522, صندوق البريد: 34082, ايميل: pro@tastyfood me.com, , , DUBAI

صورة العلامة

وذلك لتمييز السلع أو الخدمات الواقعة بالفئة : 30
المنتجات مثل ، المنتجات مثل القهوة والشاي والكاكاو والقهوة الاصطناعية، سكر، الأرز، التابيوكا والساغو الدقيق والمستحضرات المصنوعة من الحبوب، الخبز والفطائر والحلويات، الحلويات المثلجة، عسل النحل والعسل الأسود، الخميرة ومسحوق الخبيز، الملح، الخردل، الخل والصلصات (التوابل) ، البهارات، الثلج، في فئة رقم 30.

وصف العلامة : هي عبارة عن كلمة " NOBI " مكتوبة بطريقة مبتكرة بالحروف الإنجليزية و باللون الأسود على خلفية بيضاء. أعلاه ، يوجد خط أحمر منحني به نقاط على كلا الجانبين.

الاشتراطات :

فعلي من لدية إعتراض علي ذلك أن يتقدم به مكتوبا لإدارة العلامات التجارية والمصنفات الفكرية في وزارة الإقتصاد أو إرسالة بالبريد المسجل ، وذلك خلال 30 يوما من تاريخ إصدار هذا الإعلان

دولة الإمارات العربية المتحدة
وزارة الاقتصاد
إدارة العلامات التجارية

الأربعاء ٢ ديسمبر ٢٠٢٠ العدد ١٣١٠٣

### نموذج إعلان النشر

تعلن إدارة العلامات التجارية والمصنفات الفكرية عن تقدم وكيل التسجيل / المالك :
السادة/ جينيكست لنظم الحاسب الالي
طلب لتسجيل بيانات العلامة التجارية : mykloudz powered by ERPNext
المودعة بالرقم : 337916 بتاريخ: 2020/10/21
بيانات الأولوية :
بإسم : السادة/ جينيكست لنظم الحاسب الالي
وعنوانة : دبي - الامارات العربية المتحدة , هاتف: 0504582185, ايميل: ceo@meridian mac.com, , , DUBAI

صورة العلامة

وذلك لتمييز السلع أو الخدمات الواقعة بالفئة : 42
الخدمات العلمية والتقنية وخدمات البحث والتصميم المتعلقة بها، خدمات التحاليل والأبحاث الصناعية، خدمات تصميم وتطوير عتاد وبرامج الكمبيوتر، وغيرها في الفئة 42.

وصف العلامة : هي عبارة عن كلمات " mykloudz powered by ERPNext " مكتوبة بطريقة مبتكرة بالحروف الإنجليزية وباللون الأزرق على خلفية بيضاء. الكلمات " powered by ERPNext " مكتوبة بالأسفل على الجانب الأيمن كلمة " mykloudz ". أيضا ، على الجانب الأيسر من كلمات " mykloudz powered by E RPNext " ، هناك سحابة مع علامة صح.

الاشتراطات :

فعلي من لدية إعتراض علي ذلك أن يتقدم به مكتوبا لإدارة العلامات التجارية والمصنفات الفكرية في وزارة الإقتصاد أو إرسالة بالبريد المسجل ، وذلك خلال 30 يوما من تاريخ إصدار هذا الإعلان

دولة الإمارات العربية المتحدة
وزارة الاقتصاد
إدارة العلامات التجارية

الأربعاء ٢ ديسمبر ٢٠٢٠ العدد ١٣١٠٣

### نموذج إعلان النشر

تعلن إدارة العلامات التجارية والمصنفات الفكرية عن تقدم وكيل التسجيل / المالك :
نويد و ذوالقرنين لتجارة مستحضرات التجميل ش.ذ.م.م
طلب لتسجيل بيانات العلامة التجارية : MORE PROFESSIONAL
المودعة بالرقم : 334487 بتاريخ: 2020/08/26
بيانات الأولوية :
بإسم : نويد و ذوالقرنين لتجارة مستحضرات التجميل ش.ذ.م.م
وعنوانة : دبي - الامارات العربية المتحدة, هاتف: 0527666296, ايميل: naveedkhan.ua e1@gmail.com, DUBAI , ,

صورة العلامة

وذلك لتمييز السلع أو الخدمات الواقعة بالفئة : 3
المنتجات مثل عطور وزيوت عطرية ، مستحضرات مستحضرات ، مستحضرات تجميل، غسول (لوشن) للشعر، كهرمان [غطر] ،خلاصات زهور [عطور]، عناصر أساسية لعطور ، الزهور أيونون [عطر] ، زيت الياسمين ، نعناع لصناعة العطور ، زيوت للعطور والروائح و المنتجات الاخرى في فئة 03

وصف العلامة : هي عبارة عن كلمتين " MORE PROFESSIONAL " مكتوبة بطريقة مبتكرة باللغة الانجليزية و باللون الأسود على خلفية رمادية وبيضاء. من كلمة " MORE " ، الجانب الأيمن من الحرف "م" مكتوب باللون الذهبي بتصميم منحني. أيضا ، الكلمة " PROFESSIONAL " مكتوبة أسفل كلمة " MORE ". يوجد خط أسود وذهبي أسفل كلمة " PROFESSIONAL " مع انحناء الحافة اليسرى باتجاه الحرف "M".

الاشتراطات :

فعلي من لدية إعتراض علي ذلك أن يتقدم به مكتوبا لإدارة العلامات التجارية والمصنفات الفكرية في وزارة الإقتصاد أو إرسالة بالبريد المسجل ، وذلك خلال 30 يوما من تاريخ إصدار هذا الإعلان

دولة الإمارات العربية المتحدة
وزارة الاقتصاد
إدارة العلامات التجارية

الأربعاء ٢ ديسمبر ٢٠٢٠ العدد ١٣١٠٣

### نموذج إعلان النشر

تعلن إدارة العلامات التجارية والمصنفات الفكرية عن تقدم وكيل التسجيل / المالك :
بيس & جوريس كونسبت لإدارة الحقوق والملكية الفكرية ش.ذ.م.م
طلب لتسجيل بيانات العلامة التجارية : money ORDER
المودعة بالرقم : 337777 بتاريخ: 2020/10/20
بيانات الأولوية :
بإسم : السيد / عبدالمجيب ميرا صاحب
وعنوانة : رأس الخيمة - الامارات العربية المتحدة,
هاتف: 0507304045, ايميل: abdulm@proton techno.com, , , -RAS AL ,KHAIMAH

صورة العلامة

وذلك لتمييز السلع أو الخدمات الواقعة بالفئة : 36
الخدمات مثل الشؤون التمويلية، الشؤون المالية والشؤون العقارية والخدمات الأخرى في الفئة 36.

وصف العلامة : هي عبارة عن كلمتين " money ORDER" مكتوبة بطريقة مبتكرة بالحروف الانجليزية. كلمة " money " مكتوبة باللون الأزرق وكلمة " ORDER " مكتوبة باللون الرمادي تحتها. هناك طائر جالس على الحرف "m" بألوان متعددة مثل الأزرق والأرجواني والأصفر والبرتقالي والأرجواني. أيضا،هناك بعض المال بين منقاره.

الاشتراطات :

فعلي من لدية إعتراض علي ذلك أن يتقدم به مكتوبا لإدارة العلامات التجارية والمصنفات الفكرية في وزارة الإقتصاد أو إرسالة بالبريد المسجل ، وذلك خلال 30 يوما من تاريخ إصدار هذا الإعلان

دولة الإمارات العربية المتحدة
وزارة الاقتصاد
إدارة العلامات التجارية

الأربعاء ٢ ديسمبر ٢٠٢٠ العدد ١٣١٠٣

### نموذج إعلان النشر

تعلن إدارة العلامات التجارية والمصنفات الفكرية عن تقدم وكيل التسجيل / المالك :
السادة/ تسنيم للادوات الحديدية ذ.م.م
طلب لتسجيل بيانات العلامة التجارية : PROtherm Better Pipe, Better Life
المودعة بالرقم : 338992 بتاريخ: 2020/11/08
بيانات الأولوية :
بإسم : السادة/ تسنيم للادوات الحديدية ذ.م.م
وعنوانة : الشارقة - الامارات العربية المتحدة . ,
هاتف: 065338340, صندوق البريد: 2984, ايميل: tasneem_hardw are@yahoo.co m, , , SHARJAH

صورة العلامة

وذلك لتمييز السلع أو الخدمات الواقعة بالفئة : 11
أجهزة للإنارة والتدفئة وتوليد البخار والطهو والتبريد والتجفيف والتهوية وإمداد المياه والأغراض الصحية وغيرها في الفئة 11.

وصف العلامة : هي عبارة عن كلمات " PROtherm Better Pipe, Better Life! " مكتوبة بطريقة مبتكرة باللغة الانجليزية و باللون الأسود على خلفية خضراء. من كلمة " PROtherm " ، الحروف"PRO" مكتوبة بأحرف كبيرة وكلمة "therm" مكتوبة بأحرف صغيرة. أيضا، الكلمات " Better Pi pe, Better Life!" مكتوبة أدناه.

الاشتراطات :

فعلي من لدية إعتراض علي ذلك أن يتقدم به مكتوبا لإدارة العلامات التجارية والمصنفات الفكرية في وزارة الإقتصاد أو إرسالة بالبريد المسجل ، وذلك خلال 30 يوما من تاريخ إصدار هذا الإعلان

دولة الإمارات العربية المتحدة
وزارة الاقتصاد
إدارة العلامات التجارية

الأربعاء ٢ ديسمبر ٢٠٢٠ العدد ١٣١٠٣

### نموذج إعلان النشر

تعلن إدارة العلامات التجارية والمصنفات الفكرية عن تقدم وكيل التسجيل / المالك :
السادة/ شركة كاشن لبيع العطور- ذ.م.م
طلب لتسجيل بيانات العلامة التجارية : عود الاقبال / OUDH AL EQBAL
المودعة بالرقم : 337553 بتاريخ: 2020/10/15
بيانات الأولوية :
بإسم : السادة/ شركة كاشن لبيع العطور- ذ.م.م
وعنوانة : الشارقة - الامارات العربية المتحدة, هاتف: 0508666574, صندوق البريد: 21572, ايميل: Kashinperfumes ae@gmail.com, . SHARJAH , ,

صورة العلامة

وذلك لتمييز السلع أو الخدمات الواقعة بالفئة : 3
المنتجات مثل عطور وزيوت عطرية ، مستحضرات مستحضرات ، مستحضرات تجميل، غسول (لوشن) للشعر، كهرمان [غطر] ،خلاصات زهور [عطور]، عناصر أساسية لعطور ، الزهور أيونون [عطر] ، زيت الياسمين ، نعناع لصناعة العطور ، زيوت للعطور والروائح و المنتجات الاخرى في فئة 03

وصف العلامة : هي عبارة عن كلمات " عود الاقبال / OUDH AL EQBAL " مكتوبة بطريقة مبتكرة باللغات العربية و الانجليزية ، باللون الأسود داخل مستطيل. يوجد على الجانب الأيسر ،هناك زجاجة عطر مع الكلمات " عود الاقبال / OUDH AL EQBAL" مكتوب عليها.

الاشتراطات :

فعلي من لدية إعتراض علي ذلك أن يتقدم به مكتوبا لإدارة العلامات التجارية والمصنفات الفكرية في وزارة الإقتصاد أو إرسالة بالبريد المسجل ، وذلك خلال 30 يوما من تاريخ إصدار هذا الإعلان

دولة الإمارات العربية المتحدة
وزارة الاقتصاد
إدارة العلامات التجارية

الأربعاء ٢ ديسمبر ٢٠٢٠ العدد ١٣١٠٣

### نموذج إعلان النشر

تعلن إدارة العلامات التجارية والمصنفات الفكرية عن تقدم وكيل التسجيل / المالك :
السادة/ سنغافورة لتجارة مواد البناء ش.ذ.م.م
طلب لتسجيل بيانات العلامة التجارية : ObeN Professional
المودعة بالرقم : 337142 بتاريخ: 2020/10/07
بيانات الأولوية :
بإسم : السادة/ سنغافورة لتجارة مواد البناء ش.ذ.م.م
وعنوانة : دبي - الامارات العربية المتحدة , هاتف: 042299352, صندوق البريد: 121660, ايميل: sales@singapor euae.com, , , DUBAI

صورة العلامة

وذلك لتمييز السلع أو الخدمات الواقعة بالفئة : 8
المنتجات مثل عدد وأدوات يدوية (تُدار باليد)، أدوات قطع (الشُوك والسكاكين والملاعق)، أسلحة بيضاء، أدوات حلاقة و منتجات أخرى في الفئة 08

وصف العلامة : هي عبارة عن كلمتين " ObeN Professional " مكتوبة بطريقة مبتكرة باللغة الانجليزية، حيث تكتب كلمة " ObeN " باللون الرمادي على خلفية بيضاء وكلمة " Professional " مكتوبة باللون الأبيض على شريط أسود. من كلمة "Oben" ، يتم رفع الحرف "e" قليلاً ويتم قلب الحرف "N". على الجانب الأيسر من كلمة " ObeN Professional " ، توجد دائرة رمادية مرفق بها الحرف "P". أيضا، يوجد مطرقة ملحقة بالجانب الأيسر من الدائرة والحرف "P".

الاشتراطات :

فعلي من لدية إعتراض علي ذلك أن يتقدم به مكتوبا لإدارة العلامات التجارية والمصنفات الفكرية في وزارة الإقتصاد أو إرسالة بالبريد المسجل ، وذلك خلال 30 يوما من تاريخ إصدار هذا الإعلان

دولة الإمارات العربية المتحدة
وزارة الاقتصاد
إدارة العلامات التجارية

الأربعاء ٢ ديسمبر ٢٠٢٠ العدد ١٣١٠٣

### نموذج إعلان النشر

تعلن إدارة العلامات التجارية والمصنفات الفكرية عن تقدم وكيل التسجيل / المالك :
السادة/ تسنيم للادوات الحديدية ذ.م.م
طلب لتسجيل بيانات العلامة التجارية : nova PLUMBING SOLUTIONS
المودعة بالرقم : 338993 بتاريخ: 2020/11/08
بيانات الأولوية :
بإسم : السادة/ تسنيم للادوات الحديدية ذ.م.م
وعنوانة : الشارقة - الامارات العربية المتحدة . ,
هاتف: 065338340, صندوق البريد: 2984, ايميل: tasneem_hardw are@yahoo.co m, , , SHARJAH

صورة العلامة

وذلك لتمييز السلع أو الخدمات الواقعة بالفئة : 11
أجهزة للإنارة والتدفئة وتوليد البخار والطهو والتبريد والتجفيف والتهوية وإمداد المياه والأغراض الصحية وغيرها في الفئة 11.

وصف العلامة : هي عبارة عن كلمات " nova "PLUMBING SOLUTIONS" مكتوبة بطريقة مبتكرة باللغة الانجليزية و باللون الأزرق على خلفية بيضاء . مكتوبة الكلمات " MBING SOLUTIONSPLU" مكتوبة أدناه الكلمة " nova". على الجانب الأيسر من العلامة يوجد شكل دائري. هذا الشكل يشبه الأنابيب

الاشتراطات :

فعلي من لدية إعتراض علي ذلك أن يتقدم به مكتوبا لإدارة العلامات التجارية والمصنفات الفكرية في وزارة الإقتصاد أو إرسالة بالبريد المسجل ، وذلك خلال 30 يوما من تاريخ إصدار هذا الإعلان

دولة الإمارات العربية المتحدة
وزارة الاقتصاد
إدارة العلامات التجارية

الأربعاء ٢ ديسمبر ٢٠٢٠ العدد ١٣١٠٣

### نموذج إعلان النشر

تعلن إدارة العلامات التجارية والمصنفات الفكرية عن تقدم وكيل التسجيل / المالك :
السادة / سيفي حسنجي لتجارة المطبوعات
طلب لتسجيل بيانات العلامة التجارية : SAIF TONERS
المودعة بالرقم : 335774 بتاريخ: 2020/09/16
بيانات الأولوية :
بإسم : السادة / سيفي حسنجي لتجارة المطبوعات
وعنوانة : دبي- الإمارات العربية المتحدة, هاتف: 048859048, صندوق البريد: 235513, ايميل: shabbir@saifeet rading.com, , , DUBAI

صورة العلامة

وذلك لتمييز السلع أو الخدمات الواقعة بالفئة : 2
المنتجات مثل الدهانات والورنيش وطلاءات اللك، مواد الوقاية من الصدأ ومواد حفظ الخشب من التلف، مواد التلوين، مواد تثبيت الألوان، راتنج طبيعي خام،معادن في شكل رقائق أومسحوق لاستخدام الدهانين وفنيي الديكور وعمال الطباعة والفنانين وغيرها في الفئة 02

وصف العلامة : هي عبارة عن كلمتين " SAIF TONERS " مكتوبة بطريقة مبتكرة بالحروف الانجليزية، باللون الأبيض على خلفية زرقاء وسوداء. يوجد على الجانب الأيسر من الكلمات دائرة وداخل الدائرة، هناك شكل قطرة باللون الوردي والأصفر والأزرق والأسود.

الاشتراطات :

فعلي من لدية إعتراض علي ذلك أن يتقدم به مكتوبا لإدارة العلامات التجارية والمصنفات الفكرية في وزارة الإقتصاد أو إرسالة بالبريد المسجل ، وذلك خلال 30 يوما من تاريخ إصدار هذا الإعلان

دولة الإمارات العربية المتحدة
وزارة الاقتصاد
إدارة العلامات التجارية

الأربعاء ٢ ديسمبر ٢٠٢٠ العدد ١٣١٠٣

### نموذج إعلان النشر

تعلن إدارة العلامات التجارية والمصنفات الفكرية عن تقدم وكيل التسجيل / المالك :
شركة طريق السلامة للتجارة الفنية / ذ م م
طلب لتسجيل بيانات العلامة التجارية : شركة طريق السلامة التجارة الفنية ذ.م.م / CHNICAL Safeway TE TRADING CO.L.L.C
المودعة بالرقم : 337294 بتاريخ: 2020/10/11
بيانات الأولوية :
بإسم : شركة طريق السلامة للتجارة الفنية / ذ م م
وعنوانة : أبوظبي، الإمارات العربية المتحدة، هاتف: 025542500, صندوق البريد: 29609, ايميل: safeway2@eim. ae, , , ABU DHABI

صورة العلامة

وذلك لتمييز السلع أو الخدمات الواقعة بالفئة : 35
خدمات الدعاية والإعلان وإدارة وتوجيه الأعمال

وصف العلامة : هي عبارة عن كلمات " شركة طريق السلامة التجارة الفنية ذ.م.م / Safeway " TECHNICAL TRADING CO.L.L.C " مكتوبة بطريقة مبتكرة باللغات العربية و الانجليزية على خلفية بيضاء. من الكلمة " شركة طريق السلامة / Safeway " الكلمات " SAFE / " السلامة " مكتوب باللون الأخضر والكلمات " شركة طريق / way " مكتوب باللون الأزرق. أيضاً، الكلمات " التجارة الفنية ذ.م.م/ " TECHNICAL TRADING CO.L.L.C مكتوبة باللون الأسود تحتها وبحجم صغير. الكلمات في اللغة العربية " شركة طريق السلامة التجارة الفنية ذ.م.م " مكتوبة على الجانب الأيمن و الكلمات في اللغة الانجليزية " Safeway " TECHNICAL TRADING CO.L.L.C " مكتوبة على الجانب الأيسر. كما توجد لمبة متلألئة بين الكلمات باللغتين العربية والانجليزية باللون الأصفر.

الاشتراطات :

فعلي من لدية إعتراض علي ذلك أن يتقدم به مكتوبا لإدارة العلامات التجارية والمصنفات الفكرية في وزارة الإقتصاد أو إرسالة بالبريد المسجل ، وذلك خلال 30 يوما من تاريخ إصدار هذا الإعلان

دولة الإمارات العربية المتحدة
وزارة الاقتصاد
إدارة العلامات التجارية

الأربعاء ٢ ديسمبر ٢٠٢٠ العدد ١٣١٠٣

### نموذج إعلان النشر

تعلن إدارة العلامات التجارية والمصنفات الفكرية عن تقدم وكيل التسجيل / المالك :
السادة / درشيا لتجارة الملابس - ذ م م
طلب لتسجيل بيانات العلامة التجارية : ريبونز للازياء Ribbons fashion
المودعة بالرقم : 339049 بتاريخ: 2020/11/09
بيانات الأولوية :
بإسم : السادة / درشيا لتجارة الملابس - ذ م م
وعنوانة : أبوظبي، الإمارات العربية المتحدة، هاتف: 026720057, ايميل: ribbonsllc@gma il.com, , , ABU DHABI

صورة العلامة

وذلك لتمييز السلع أو الخدمات الواقعة بالفئة : 35
خدمات الدعاية والإعلان وإدارة وتوجيه الأعمال، متاجر البيع بالتجزئة ، منافذ البيع بالجملة وتفعيل النشاط المكتبي وغيرها في الفئة 35 .

وصف العلامة : هي عبارة عن كلمات " ريبونز للازياء/ Ribbons fashion " مكتوبة بطريقة مبتكرة باللغات العربية و الانجليزية و باللون الأحمر على خلفية بيضاء.

الاشتراطات :

فعلي من لدية إعتراض علي ذلك أن يتقدم به مكتوبا لإدارة العلامات التجارية والمصنفات الفكرية في وزارة الإقتصاد أو إرسالة بالبريد المسجل ، وذلك خلال 30 يوما من تاريخ إصدار هذا الإعلان

دولة الإمارات العربية المتحدة
وزارة الاقتصاد
إدارة العلامات التجارية

الأربعاء ٢ ديسمبر ٢٠٢٠ العدد ١٣١٠٣

### نموذج إعلان النشر

تعلن إدارة العلامات التجارية والمصنفات الفكرية عن تقدم وكيل التسجيل / المالك :
بيس & جوريس كونسبت لإدارة الحقوق والملكية الفكرية ش.ذ.م.م
طلب لتسجيل بيانات العلامة التجارية : pure punjabi RESTAURANT
المودعة بالرقم : 336396 بتاريخ: 2020/09/27
بيانات الأولوية :
بإسم : السادة/ مطعم بيوربنجابي ش.ذ.م.م
وعنوانة : دبي - الامارات العربية المتحدة , هاتف: 0528471888, صندوق البريد: 20199, ايميل: amanjeets@2bi nnovations.com, DUBAI , , ,

صورة العلامة

وذلك لتمييز السلع أو الخدمات الواقعة بالفئة : 43
خدمات توفير الأطعمة والمشروبات، الإيواء المؤقت، المطاعم، مطاعم الخدمة الذاتية , الفنادق في الفئة 43

وصف العلامة : هي عبارة عن كلمات " pure punjabi RESTAURANT" مكتوبة بطريقة مبتكرة باللغة الانجليزية و باللون الذهبي على خلفية زرقاء. فوق الكلمات، هناك ينبع اثنين القمح ومخطط درع. يوجد بالداخل تصميم بالحرف "p". فوق الدرع، هناك خمس نجوم ذهبية. أيضًا ، يوجد سكين على الجانب الأيسر من كلمة "RESTAURANT" وشوكة على الجانب الأيمن.

الاشتراطات :

فعلي من لدية إعتراض علي ذلك أن يتقدم به مكتوبا لإدارة العلامات التجارية والمصنفات الفكرية في وزارة الإقتصاد أو إرسالة بالبريد المسجل ، وذلك خلال 30 يوما من تاريخ إصدار هذا الإعلان

دولة الإمارات العربية المتحدة
وزارة الاقتصاد
إدارة العلامات التجارية

الأربعاء ٢ ديسمبر ٢٠٢٠ العدد ١٣١٠٣

### نموذج إعلان النشر

تعلن إدارة العلامات التجارية والمصنفات الفكرية عن تقدم وكيل التسجيل / المالك :
بيس & جوريس كونسبت لإدارة الحقوق والملكيات الفكرية ش.ذ.م.م
طلب لتسجيل بيانات العلامة التجارية : Swan
المودعة بالرقم : 335619 بتاريخ: 2020/09/14
بيانات الأولوية :
بإسم : السادة/ فلورانس لصناعة مستحضرات التجميل ذ م م
وعنوانة : الشارقة - الامارات العربية المتحدة,
هاتف: 065360685, صندوق البريد: 66954, ايميل: -sajith@florence cosmetics.com, DUBAI , ,

صورة العلامة

وذلك لتمييز السلع أو الخدمات الواقعة بالفئة : 3
المنتجات مثل عطور وزيوت عطرية ، مستحضرات مستحضرات ، مستحضرات تجميل، غسول (لوشن) للشعر، كهرمان [غطر] ،خلاصات زهور [عطور]، عناصر أساسية لعطور ، الزهور أيونون [عطر] ، زيت الياسمين ، نعناع لصناعة العطور ، زيوت للعطور والروائح و المنتجات الاخرى في فئة 03

وصف العلامة : هي عبارة عن كلمة " Swan " مكتوبة بطريقة مبتكرة بالحروف الانجليزية، و باللون الأبيض على مستطيل منحني باللون الأسود.

الاشتراطات :

فعلي من لدية إعتراض علي ذلك أن يتقدم به مكتوبا لإدارة العلامات التجارية والمصنفات الفكرية في وزارة الإقتصاد أو إرسالة بالبريد المسجل ، وذلك خلال 30 يوما من تاريخ إصدار هذا الإعلان

دولة الإمارات العربية المتحدة
وزارة الاقتصاد
إدارة العلامات التجارية

الأربعاء ٢ ديسمبر ٢٠٢٠ العدد ١٣١٠٣

### نموذج إعلان النشر

تعلن إدارة العلامات التجارية والمصنفات الفكرية عن تقدم وكيل التسجيل / المالك :
السادة/ سبيد لاين ش.ذ.م.م
طلب لتسجيل بيانات العلامة التجارية : سبيد لاين SPEEDLINE
المودعة بالرقم : 335787 بتاريخ: 2020/09/16
بيانات الأولوية :
بإسم : السادة/ سبيد لاين ش.ذ.م.م
وعنوانة : دبي - الامارات العربية المتحدة , هاتف: 043330686, صندوق البريد: 114901, ايميل: info@speedline dubai.com, , , DUBAI

صورة العلامة

وذلك لتمييز السلع أو الخدمات الواقعة بالفئة : 39
الخدمات مثل النقل وتغليف وتخزين السلع وتنظيم الرحلات والسفر و منتجات أخرى في الفئة. 39

وصف العلامة : هي عبارة عن كلمات " سبيد لاين/ SPEEDLINE " مكتوبة بطريقة مبتكرة باللغات العربية و الانجليزية وباللون الأحمر على خلفية بيضاء . الكلمة باللغة الإنجليزية "SPEEDLINE " مكتوبة على الجانب الأيسر وكلمة اللغة العربية "سبيد لاين" مكتوبة على الجانب الأيمن. أيضًا ، هناك ثلاثة خيول سوداء على كلا الجانبين خلف الكلمات " LINE/ لاين.

الاشتراطات :

فعلي من لدية إعتراض علي ذلك أن يتقدم به مكتوبا لإدارة العلامات التجارية والمصنفات الفكرية في وزارة الإقتصاد أو إرسالة بالبريد المسجل ، وذلك خلال 30 يوما من تاريخ إصدار هذا الإعلان

دولة الإمارات العربية المتحدة
وزارة الاقتصاد
إدارة العلامات التجارية

الأربعاء ٢ ديسمبر ٢٠٢٠ العدد ١٣١٠٣

### نموذج إعلان النشر

تعلن إدارة العلامات التجارية والمصنفات الفكرية عن تقدم وكيل التسجيل / المالك :
السادة/ سنابشوبي ش.م.ح . ذ.م.م
طلب لتسجيل بيانات العلامة التجارية : SNAPSHOPY GOOD THINGS ARE JUST A SNAP AWAY
المودعة بالرقم : 329814 بتاريخ: 2020/05/18
بيانات الأولوية :
بإسم : السادة/ سنابشوبي ش.م.ح . ذ.م.م
وعنوانة : عجمان – الامارات العربية المتحدة, هاتف: 0501519689, ايميل: uae@snapshop y.com, , , AJMAN

صورة العلامة

وذلك لتمييز السلع أو الخدمات الواقعة بالفئة : 35
خدمات الدعاية والإعلان وإدارة وتوجيه الأعمال، متاجر البيع بالتجزئة ، منافذ البيع بالجملة وتفعيل النشاط المكتبي وغيرها في الفئة 35 .

وصف العلامة : هي عبارة عن كلمات " SNAPSHOPY GOOD THINGS ARE JUST A SNAP AWAY " مكتوبة بطريقة مبتكرة بالحروف الانجليزية على خلفية زرقاء. مكتوبة الكلمة " SNAPSHOPY " باللون الأبيض فوق الكلمات " GOOD THINGS ARE JUST A SNAP AWAY " المكتوبة باللون الأخضر. أيضا ، على الجانب الأيسر من الكلمات ، توجد عربة تسوق باللون الأخضر.

الاشتراطات :

فعلي من لدية إعتراض علي ذلك أن يتقدم به مكتوبا لإدارة العلامات التجارية والمصنفات الفكرية في وزارة الإقتصاد أو إرسالة بالبريد المسجل ، وذلك خلال 30 يوما من تاريخ إصدار هذا الإعلان

دولة الإمارات العربية المتحدة
وزارة الاقتصاد
إدارة العلامات التجارية

الأربعاء ٢ ديسمبر ٢٠٢٠ العدد ١٣١٠٣

### نموذج إعلان النشر

تعلن إدارة العلامات التجارية والمصنفات الفكرية عن تقدم وكيل التسجيل / المالك :
هاوس مارت ذ.م.م
طلب لتسجيل بيانات العلامة التجارية : Skov
المودعة بالرقم : 319657 بتاريخ: 2019/10/30
بيانات الأولوية :
بإسم : هاوس مارت ذ.م.م
وعنوانة : دبي - الامارات العربية المتحدة , هاتف: 042260012, صندوق البريد: 87870, ايميل: sam@housema rtuae.com, , , دبي,

صورة العلامة

وذلك لتمييز السلع أو الخدمات الواقعة بالفئة : 21
المنتجات مثل أدوات وأواني وأوعية للاستعمال المنزلي وللمطبخ، أمشاط وأسفنج، فراشي (عدا فراشي التلوين أو الدهان)، مواد صنع الفراشي، أدوات تنظيف، سلك جلي، زجاج غير مشغول أو زجاج شبه مشغول (عدا الزجاج المستعمل في المباني)، أواني زجاجية وأواني خزف صيني وأواني خزفية غير واردة في فئات أخرى. و منتجات أخرى في الفئة 21

وصف العلامة : هي عبارة عن كلمات " Skov " ، مكتوبة بطريقة مبتكرة باللغة الانجليزية و باللون الأسود على خلفية بيضاء. من كلمة " Skov " ، مكتوبة الحرف الأول "S" بحروف كبيرة وكل الحروف الأخرى بحروف صغيرة

الاشتراطات :

فعلي من لدية إعتراض علي ذلك أن يتقدم به مكتوبا لإدارة العلامات التجارية والمصنفات الفكرية في وزارة الإقتصاد أو إرسالة بالبريد المسجل ، وذلك خلال 30 يوما من تاريخ إصدار هذا الإعلان

دولة الإمارات العربية المتحدة
وزارة الاقتصاد
إدارة العلامات التجارية

الأربعاء ٢ ديسمبر ٢٠٢٠ العدد ١٣١٠٣

### نموذج إعلان النشر

تعلن إدارة العلامات التجارية والمصنفات الفكرية عن تقدم وكيل التسجيل / المالك :
السادة/ دي ام دي للتجارة ذ م م
طلب لتسجيل بيانات العلامة التجارية : TOZOT Home Appliances
المودعة بالرقم : 335198 بتاريخ: 2020/09/08
بيانات الأولوية :
بإسم : السادة/ دي ام دي للتجارة ذ م م
وعنوانة : الشارقة – الامارات العربية المتحدة , هاتف: 0504288265, ايميل: ajnid.mamoun gmail.com, , , @ SHARJAH

صورة العلامة

وذلك لتمييز السلع أو الخدمات الواقعة بالفئة : 11
أجهزة للإنارة والتدفئة وتوليد البخار والطهو والتبريد والتجفيف والتهوية وإمداد المياه والأغراض الصحية وغيرها في الفئة 11.

وصف العلامة : هي عبارة عن كلمات "TOZOT Home Appliances" مكتوبة بطريقة مبتكرة باللغة الانجليزية وباللون الأسود على خلفية بيضاء. من الكلمة " TOZOT " الحرف "Z" مكتوب على شكل الرقم "2". أيضا، كلمة " TOZOT " مكتوبة فوق الكلمتين " Home Appliances".

الاشتراطات :

فعلي من لدية إعتراض علي ذلك أن يتقدم به مكتوبا لإدارة العلامات التجارية والمصنفات الفكرية في وزارة الإقتصاد أو إرسالة بالبريد المسجل ، وذلك خلال 30 يوما من تاريخ إصدار هذا الإعلان

دولة الإمارات العربية المتحدة
وزارة الاقتصاد
إدارة العلامات التجارية

الأربعاء ٢ ديسمبر ٢٠٢٠ العدد ١٣١٠٣

### نموذج إعلان النشر

تعلن إدارة العلامات التجارية والمصنفات الفكرية عن تقدم وكيل التسجيل / المالك :
اميفان للتجارة العامه ش.ذ.م.م
طلب لتسجيل بيانات العلامة التجارية : A TEAM
المودعة بالرقم : 337263 بتاريخ: 2020/10/11
بيانات الأولوية :
بإسم : اميفان للتجارة العامه ش.ذ.م.م
وعنوانة : دبي - الامارات العربية المتحدة , هاتف: 0504705995, ايميل: salesateam202 gmail.com, , @0 DUBAI ,

صورة العلامة

وذلك لتمييز السلع أو الخدمات الواقعة بالفئة : 9
المنتجات مثل أجهزة هاتف ? أطقم غير يدوية للهواتف? هواتف محمولة ? أسلاك هواتف ? أطواق للهواتف النقالة ? سماعات الرأس، الأجهزة والأدوات العلمية والملاحية والمساحية وأجهزة وأدوات التصوير الفوتوغرافي والسينمائي والأجهزة والأدوات البصرية وأدوات الوزن والقياس والإشارة والمراقبة (الإشراف) والانقاذ والتعليم، أجهزة وأدوات لوصل أو فتح أو تحويل أو تكثيف أو تنظيم أو التحكم في الطاقة الكهربائية، أجهزة تسجيل أو إرسال أو نسخ الصوت أو الصور، حاملات بيانات مغناطيسية، أقراص تسجيل، أقراص مدمجة، أقراص فيديوية رقمية وغيرها من وسائط التسجيل الرقمية؛ آليات للأجهزة التي تعمل بقطع النقد، آلات تسجيل النقد، آلات حاسبة، معدات معالجة البيانات، أجهزة الكمبيوتر،برامج كمبيوتر، أجهزة إطفاء الحرائق و منتجات أخرى في الفئة 09.

وصف العلامة : هي عبارة عن كلمة " A TEAM" مكتوبة بطريقة مبتكرة بالحروف الإنجليزية ، و باللون الأبيض، داخل مجموعة من الدوائر على خلفية رمادية. أيضا، فوق الكلمة يوجد رمز على شكل الحرف "A" باللونين الأزرق والأبيض.

الاشتراطات :

فعلي من لدية إعتراض علي ذلك أن يتقدم به مكتوبا لإدارة العلامات التجارية والمصنفات الفكرية في وزارة الإقتصاد أو إرسالة بالبريد المسجل ، وذلك خلال 30 يوما من تاريخ إصدار هذا الإعلان

دولة الإمارات العربية المتحدة
وزارة الاقتصاد
إدارة العلامات التجارية

الأربعاء ٢ ديسمبر ٢٠٢٠ العدد ١٣١٠٣

### نموذج إعلان النشر عن التعديل ( شكل العلامة )

تعلن إدارة العلامات التجارية عن تقدم مقدم الطلب / وكيل التسجيل / مالك العلامة
بطلب لتعديل بيانات العلامة التجارية : Tasty Food Your Trusted Quality
المودعة بالرقم : 147133 بتاريخ: 2010/09/19
والمسجلة بتاريخ : 2013/08/19
بإسم : ش. الساعي لتجارة البهارات ,
وعنوانة : ص ب 34082 الشارقة الامارات العربية المتحده

صورة العلامة

وذلك لتمييز السلع أو الخدمات الواقعة بالفئة : 30
البن، الشاي، الكاكاو، السكر، الأرز، التابيوكا والساجو، وما يقوم مقام البن، الدقيق والمستحضرات المصنوعة من الحبوب، الخبز، البسكويت والكعك والفطائر والحلويات والمثلجات، عسل النحل والعسل الأسود (الدبس)، الخميرة ومسحوق الخميرة، الملح، الخردل، الفلفل والخل والصلصة، البهارات التوابل، الثلج .

بيانات التعديل:
تعديل شكل العلامة كما هو موضح أعلاة
تاريخ التعديل : 2020/09/26
تاريخ التأشير : 2020/10/19

فعلي من لدية إعتراض علي ذلك أن يتقدم به مكتوبا لإدارة العلامات التجارية في وزارة الإقتصاد أو إرسالة بالبريد المسجل ، وذلك خلال 30 يوما من تاريخ إصدار هذا الإعلان

دولة الإمارات العربية المتحدة
وزارة الاقتصاد
إدارة العلامات التجارية

الأربعاء ٢ ديسمبر ٢٠٢٠ العدد ١٣١٠٣

### نموذج إعلان النشر

تعلن إدارة العلامات التجارية والمصنفات الفكرية عن تقدم وكيل التسجيل / المالك :
السادة/ الساعي لتجارة البهارات ذ.م.م
طلب لتسجيل بيانات العلامة التجارية : Tasty Food Your Trusted Quality
المودعة بالرقم : 339013 بتاريخ: 2020/11/09
بيانات الأولوية :
بإسم : السادة/ الساعي لتجارة البهارات ذ.م.م
وعنوانة : الشارقة- الامارات العربية المتحدة, هاتف: 0501985522, صندوق البريد: 34082, ايميل: pro@tastyfood me.com, , , DUBAI

صورة العلامة

وذلك لتمييز السلع أو الخدمات الواقعة بالفئة : 29
المنتجات مثل زيت جوز الهند، الزيوت والدهون الصالحة للأكل،و اللحوم والأسماك ولحوم الدواجن والصيد، خلاصات اللحم، فواكه وخضروات محفوظة ومجففة ومطهوة، هلام (جيلي) ومربيات وفواكه مطبوخة بالسكر، البيض والحليب ومنتجات الحليب و المنتجات الاخرى في الفئة 29.

وصف العلامة : هي عبارة عن كلمات " Tasty Food Your Trusted Quality " مكتوبة بطريقة مبتكرة بالحروف الإنجليزية . كلمة "Tasty" مكتوبة على مستطيل أحمر وكلمة " Food " مكتوبة على مستطيل أخضر مع جانب واحد مائل. أيضا ، هناك ثلاث أوراق فوق عبارة " Tasty Food ". الكلمات " Your Tru sted Quality " مكتوبة تحتها.

الاشتراطات :

فعلي من لدية إعتراض علي ذلك أن يتقدم به مكتوبا لإدارة العلامات التجارية والمصنفات الفكرية في وزارة الإقتصاد أو إرسالة بالبريد المسجل ، وذلك خلال 30 يوما من تاريخ إصدار هذا الإعلان

# صقر غباش: الإمارات في يومها الوطني الـ 49 تكمل مسيرة حافلة بالإنجازات

•• أبوظبي-وام:

أكد معالي صقر غباش رئيس المجلس الوطني الاتحادي أن اليوم الوطني يأتي وقد اكتملت لدولة الإمارات، في يومها الـ 49 ، مسيرة حافلة بالإنجازات في مختلف المجالات على المستوى المحلي والإقليمي والدولي، مسيرة بدأت بقيام الاتحاد على يد الآباء المؤسسين، واستمرت في ظل القيادة الرشيدة التي حملت الراية من بعدهم. وأضاف معاليه - في كلمة وجهها عبر مجلة «درع الوطن» بمناسبة اليوم الوطني الـ 49 - :» في هذه المناسبة الغالية علي قلوبنا، نجدد العهد والوعد نحن، أعضاء المجلس الوطني الاتحادي، وممثلو شعب الإمارات بكل فئاته، على أن نظل جميعا على قلب رجل واحد محبة وإخلاصا لوطن أعطى ويعطي، ولقيادة سخرت كل حياتها لهذا الوطن، وللمواطن الذي يقف خلف قيادته مرتبطا بها برباط متين من المحبة والإخلاص، كما نرفع، في هذه الأيام الغالية علينا جميعا، أسمى آيات التهنئة والتبريكات إلى صاحب السمو الشيخ خليفة بن زايد آل نهيان رئيس الدولة «حفظه الله» وصاحب السمو الشيخ محمد بن راشد آل مكتوم نائب رئيس الدولة رئيس مجلس الوزراء حاكم دبي «رعاه الله» وصاحب السمو الشيخ محمد بن زايد آل نهيان ولي عهد أبوظبي نائب القائد الأعلى للقوات المسلحة وأصحاب السمو أعضاء المجلس الأعلى حكام الإمارات».

وأكد معالي صقر غباش :» أنه إذا كان الآباء الذين أسسوا لهذا الاتحاد، وفي مقدمتهم المغفور له الشيخ زايد بن سلطان آل نهيان «طيب الله ثراه»، قد أدركوا وتيقنوا أن قوة الاتحاد هي الأساس الأول لبناء دولة قادرة على مواجهة التحديات وتستطيع توفير كل أسباب الحياة الكريمة لشعبها، فإن قيادتنا الرشيدة اليوم أكدت هذا اليقين بحرصها المتواصل على تحقيق النجاح تلو النجاح في كل مجال يتسع فيه الوطن، وينعم فيه المواطن، في ظل منظومة من العمل الجاد والواعي والمخلص لإستثمار كل مقدرات الوطن كأفضل ما يكون الاستثمار، حتى تظل دولتنا الحبيبة حصنا للمواطن في خيره وأمنه وآمانه ورفاهيته، وتظل كل مؤسساتها وسلطاتها، ومنها المجلس الوطني الاتحادي كسلطة تشريعية، تعمل في تكامل وتوافق مع السلطة التنفيذية ليظل البناء شامخا، وليظل علم الإمارات عاليا خفاقا أمام كل الدنيا من أقصاها إلى أقصاها دليل نجاح وبرهان وحدة وتكاتف بين شعب وقيادة يتطلعون دوما لمستقبل واعد،اليد في اليد والقلوب مترابطة لخير الوطن والمواطن، والله ولي النجاح والتوفيق في كل أيام وأعياد دولة الإمارات».



# أحمد جمعة الزعابي : الثاني من ديسمبر مناسبة غالية على قلوبنا تنمي في نفوسنا قيم الانتماء الوطني والولاء للقيادة

•• أبوظبي - وام:

قال معالي أحمد بن جمعة الزعابي وزير شؤون المجلس الأعلى للاتحاد بمناسبة اليوم الوطني التاسع والأربعين للدولة .. « يُشرّفني أن أرفع أصدق آيات التهنئة والتبريكات لسيدي صاحب السمو الشيخ خليفة بن زايد آل نهيان رئيس الدولة «حفظه الله»وصاحب السمو الشيخ محمد بن راشد آل مكتوم نائب رئيس الدولة رئيس مجلس الوزراء حاكم دبي «رعاه الله» وصاحب السمو الشيخ محمد بن زايد آل نهيان ولي عهد أبوظبي نائب القائد الأعلى للقوات المسلحة وإلى أصحاب السمو أعضاء المجلس الأعلى للاتحاد حُكام الإمارات، وسمو أولياء العهود، وشعب دولة الإمارات.

وأضاف معاليه في كلمة بهذه المناسبة .. «تحمل هذه الذكرى المجيدة في طيّاتها دلالات حضارية ورمزية تاريخية عميقة، إذ تُجسّد تلاقي الإرادات الصادقة التي جمعت بين المغفور له الشيخ زايد بن سلطان آل نهيان، «طيّب الله ثراه»، والآباء المؤسّسين، رحمهم الله، لتُثمر عن تأسيس دولة الاتحاد، والمُضيّ بها نحو المستقبل لتُصبح اليوم من أوائل الدول في التنافسية العالمية، وتحتل مواقع مُتقدّمة في جميع المجالات الاقتصادية والصحية والتعليمية وجودة البُنى التحتية، وذلك بفضل السياسة الحكيمة لقيادتنا الرشيدة». وأكد معاليه أن الثاني من ديسمبر مناسبةً غاليةً على قلوبنا جميعًا، تُنمّي في نفوسنا قيَم الانتماء الوطني والولاء للقيادة، وتُعزّز مبادئ التلاحم والتآخي والتكاتف بين أبناء الوطن، لحماية مُكتسباته وتطوير مُنجزاته وتثبيت خطواته الحثيثة على درب التقدّم والازدهار في جميع القطاعات، كما تفتح هذه الذكرى بصائرنا على نور الغد المُشرق والواعد لدولتنا الحبيبة.

وقال « طوال مسيرتها الزاخرة بالنجاحات وتاريخها المُشرّف؛ أثبتت دولة الإمارات وما تزال جدارتها بالصدارة الإقليمية والدولية، إذ ارتفع سقف طموحاتها إلى مجال استكشاف الفضاء وريادة الذكاء الاصطناعي، ومواصلة نمو المؤشّرات الاقتصادية المُبشّرة، مع استمرار سخائها ومدّ يد العون للشعوب المُحتاجة، فدولة الإمارات وفية دائمًا وأبدًا لنهجها الإنساني وعملها الخيري».

واختتم معاليه داعيا الله العليّ القدير أن يحفظ قيادتنا الرشيدة ويُديم مجدها، وأن ينعم على دولتنا بالخير والازدهار والأمان والاستقرار..

وإننا على العهد باقون، أوفياء ومخلصين لوطننا الغالي وقيادته.

# وزير العدل : الاحتفال باليوم الوطني لهذا العام يأتي مجللا بالنجاح

•• أبوظبي-وام:

تقدم معالي سلطان بن سعيد البادي الظاهري وزير العدل بأصدق التهاني والتبريكات إلى مقام صاحب السمو الشيخ خليفة بن زايد آل نهيان رئيس الدولة «حفظه الله»وصاحب السمو الشيخ محمد بن راشد آل مكتوم نائب رئيس الدولة رئيس مجلس الوزراء حاكم دبي «رعاه الله» وصاحب السمو الشيخ محمد بن زايد آل نهيان ولي عهد أبوظبي نائب القائد الأعلى للقوات المسلحة ،إلى إخوانهم أصحاب السمو أعضاء المجلس الأعلى للاتحاد حكام الإمارات، وإلى سمو أولياء العهود، وإلى شعب دولة الإمارات بمناسبة اليوم الوطني التاسع والأربعين للدولة.

وأضاف معاليه في كلمة بهذه المناسبة.. إن الاحتفال باليوم الوطني لهذا العام يأتي مجللا بالنجاح في تجاوز دولتنا أصعب المحن والتحديات والتي كان داعمها الأول ما قدمه قادتنا حفظهم الله اللامحدود للمواطنين والمقيمين مما كان له أبلغ الأثر في صمود وطننا وتوالي الانجازات والنجاحات في شتي المجالات، بما يرفع مكانة وسمعة دولتنا في عنان السماء لتكون بإذن الله تعالى بين أفضل الدول في العالم ومثال يحتذى به في كافة مجالات الحياة في التنمية والتفوق والابتكار والريادة وفي التسامح والتعايش وقبول الاخر.

وأشار معاليه إلى أن ما حققته الدولة يعد وبكل المقاييس إنجازاً حضارياً كبيراً، يعود الفضل فيه - بعد الله - لرؤية المغفور له الشيخ زايد بن سلطان آل نهيان «طيب الله ثراه» الذي تميز برؤية ثاقبة وعقل حكيم رشيد، عندما استطاع بمعاونة إخوانه مؤسسي الاتحاد حكام الإمارات أن يقيموا دولة قوية الأركان داخلياً وخارجياً، مؤكدا أن وزارة العدل كانت من أوائل الوزارات التي تأسست مع بداية انشاء الدولة، وكان الاهتمام ولا يزال قائماً من قيادتنا الرشيدة على ترسيخ العدالة واستقلالية القضاء وهو ما مكن القضاء من تقديم النموذج الأمثل في تحقيق العدالة لكل فرد على أرض دولة الإمارات العربية المتحدة بغض النظر عن جنسه أو عنصره أو دينه، وتقديم الخدمات القانونية المتعددة وفق أفضل الممارسات العالمية.

# سلطان الجابر : مسيرة الاتحاد وضعت الإمارات في مصاف الدول الأكثر تقدما وتأثيرا على خارطة العالم

•• أبوظبي-وام:

رفع معالي الدكتور سلطان بن أحمد الجابر وزير الصناعة والتكنولوجيا المتقدمة، أسمى آيات التهنئة والتبريكات إلى مقام صاحب السمو الشيخ خليفة بن زايد آل نهيان رئيس الدولة «حفظه الله» وصاحب السمو الشيخ محمد بن راشد آل مكتوم نائب رئيس الدولة رئيس مجلس الوزراء حاكم دبي «رعاه الله» وصاحب السمو الشيخ محمد بن زايد آل نهيان ولي عهد أبوظبي نائب القائد الأعلى للقوات المسلحة ، وأصحاب السمو أعضاء المجلس الأعلى للاتحاد حكام الإمارات، وإلى سمو أولياء العهود، ونواب الحكام، وإلى حكومة وشعب دولة الإمارات والمقيمين على أرضها وذلك بمناسبة اليوم الوطني التاسع والأربعين للدولة. وقال معاليه أن هذا اليوم العظيم يعيش في نفوسنا شاهداً على نهج ومسيرة العطاء الحافلة للمغفور له الشيخ زايد بن سلطان آل نهيان «طيب الله ثراه»، وإخوانه الآباء المؤسسين، الذين أرسوا الركائز الصلبة التي مهدت الطريق لتنعم الإمارات بالازدهار والتقدم والرفعة.

وأضاف معاليه إن الثاني من ديسمبر يمثل مناسبة نستذكر من خلالها قصص النجاح المتميزة التي تحققها الدولة عاماً تلو الآخر، وكيف استطاعت في بضع عقود من الزمن أن ترسخ حضورها على خريطة العالم واحةً إيجابية مضيئة في خضم التحديات التي يشهدها العالم، وتثبت يوماً بعد يوم، كيف تدير قيادتنا دفة الوطن بحكمة وثقة نحو المستقبل، وكيف نعبر جميع التحديات في سبيل أن تنعم أجيالنا القادمة بثمرة هذه الجهود وبمستقبل مزدهر.

وأكد معاليه أن مسيرة الاتحاد وضعت دولة الإمارات في مصاف الدول الأكثر تقدماً وتأثيراً على خارطة العالم في قطاعات عدة، وتلك قصة نجاح كبيرة يحق لنا أن نفخر بها، منوهاً بالمراكز المتقدمة التي تبوأتها الدولة خلال الأعوام الماضية، والخطط التنموية الرائدة التي تنفذها حكومة دولة الإمارات، والتي أسهمت في تحقيق نهضة وطنية شاملة على كافة المستويات، حيث سجلت الدولة تقدماً كبيراً ضمن تقرير التنافسية العالمية في محورين من المحاور الرئيسة الأربعة، وهما محور الأداء الاقتصادي الذي سجلت فيه المركز الرابع عالمياً، ومحور البنية التحتية الذي تقدمت فيه خمسة مراكز.

وأشار معاليه إلى أن دولة الإمارات، وبفضل النظرة المستقبلية الاستشرافية لقيادتها الرشيدة، بدأت بالتحضير لمرحلة التعافي لما بعد كوفيد19- من خلال تهيئة الظروف الملائمة للنمو والازدهار في مختلف القطاعات ومواكبة المتغيرات والتطورات والتركيز على الفرص الجديدة التي ستنشأ مستقبلاً.

وأكد معاليه أن وزارة الصناعة التكنولوجيا المتقدمة تعمل بالتعاون مع الأطراف المعنية، على تحديث البنية التشريعية والتنظيمية للقطاع بهدف دعم أنشطة التصنيع والإنتاج، وتشجيع استقطاب الاستثمارات، وتعزيز تنافسية الصناعات الوطنية ومواءمتها مع أرقى المعايير العالمية، وتمكين المجتمع الصناعي المحلي للانطلاق بثقة نحو الأسواق العالمية بما يسهم في نمو الاقتصاد الوطني، وتعزيز القيمة المحلية المضافة، والمساهمة في ترسيخ مكانة دولة الإمارات مركزاً عالمياً لتقنيات الثورة الصناعية الرابعة، والذكاء الاصطناعي.

واختتم معاليه بالقول.. « نعاهد القيادة على الاستمرار في الحفاظ على مكتسبات الاتحاد والعمل على تعزيزها، ومضاعفة الجهود سعياً لتحقيق الطموحات الكبيرة والمساهمة في ضمان غد أفضل لأجيالنا القادمة، ولبلادنا الرائدة».

# البواردي : في ذكرى اليوم الوطني نستذكر عزيمة و إصرار الآباء المؤسسين على قيام الاتحاد

•• أبوظبي - وام:

قال معالي محمد بن أحمد البواردي وزير الدولة لشؤون الدفاع إن ذكرى اليوم الوطني تمر علينا كل عام لنستذكر معها عزيمة وإصرار الآباء المؤسسين ووالدنا المغفور له الشيخ زايد بن سلطان آل نهيان «طيب الله ثراه»، الذي أرسى دعائم الدولة وآمن وأيقن بفكرة الاتحاد، فصار الحلم واقعا زاهيا واتحادا مشرقا بالنجاحات والإنجازات.

وأضاف البواردي في كلمة له بهذه المناسبة : « مضت مسيرة الاتحاد بمشيئة الله وتحت القيادة الرشيدة لصاحب السمو الشيخ خليفة بن زايد آل نهيان رئيس الدولة القائد الأعلى للقوات المسلحة «حفظه الله» لتصل دولة الإمارات العربية المتحدة اليوم إلى مصاف الدول المتقدمة وصاحبة المبادرات الملهمة والسباقة في مجالات التسامح وصنع السلام وخدمة الإنسانية».

وقال : « نحتفل اليوم بذكرى اليوم الوطني وبنجاح الإمارات في صنع نموذج يحتذى في مواجهة أزمة جائحة كورونا حيث كانت سباقة في مواجهة هذه الجائحة على المستوى المحلي والإقليمي والدولي الذي تميز بالمرونة الوطنية وسرعة استجابتها مرسخة بذلك مبدأ الإمارات الثابت في التكاتف والتعاون والأخوة ومد يد العون للبشرية جمعاء وفي الظروف كافة» . و أوضح أنه لعل مبادرة أوائل الإمارات التي أطلقها صاحب السمو الشيخ محمد بن راشد آل مكتوم نائب رئيس الدولة رئيس مجلس الوزراء حاكم دبي «رعاه الله» بتخصيص حفل «أوائل الإمارات 2020» لتكريم التجارب الاستثنائية من شخصيات ومبادرات في خط الدفاع الأول للتصدي لفيروس كورونا المستجد «كوفيد19» خير مثال على دعم القيادة لهذه الفئة التي أعطت الكثير في هذه الأوقات العصيبة وعرضت نفسها لمخاطر حقيقية.

و أضاف أنه في هذا اليوم نؤكد دور دولة الإمارات الرائد في وضع الخطط التنموية المستقبلية الشاملة خلال الخمسين عاما القادمة في مبادرة الاستعداد للخمسين» لتكثيف الجهود الوطنية وتعزيز التكامل و التنسيق الحكومي ووضع محاور الخطة المئوية التنموية الشاملة للإمارات خلال الخمسين عاما المقبلة .. كما أننا وبالرغم من كل التحديات التي يواجهها العالم، نفتخر بدخول الإمارات التاريخ كأول دولة عربية على مستوى الوطن العربي تطلق أول مسبار لتستكشف المريخ، مطلقة بذلك رسالة تفاؤل لملايين العرب والأمل في مستقبل مشرق، ولن يتوقف الطموح ما دام هناك فكر منير لقادة من أولوياتهم التقدم وتحقيق المستحيل.

وقال معاليه :» بمناسبة ذكرى اليوم الوطني يشرفني بالنيابة عن جميع منتسبي وزارة الدفاع أن أتوجه بالتحية والامتنان وخالص الشكر و العرفان لجيشنا الأبيض خط دفاعنا الأول.. كنتم و ما زلتم أبطالنا وتحملتم على عاتقكم مسؤولية حفظ الأرواح وسلامة المجتمع في مواجهة جائحة كورونا، مثمنين جهودكم العظيمة وتضحياتكم النبيلة، شكرا خط الدفاع الأول .. الوطن فخور بكم». وأضاف : « و نحن في وزارة الدفاع ماضون بعون الله ومن ثم بدعم قيادتنا الرشيدة في توطيد أركان الاتحاد من خلال تطوير قواتنا المسلحة والوصول بها إلى منظومة وطنية دفاعية متكاملة موحدة وشاملة، ذات كفاءة عملياتية عالية وجاهزية قتالية تحمي دولة الاتحاد ومكتسباتها وتضاهي أحدث الجيوش في العالم، كما أننا ماضون في دعم كوادرنا الوطنية وتأهيلهم علميا وعمليا ورفع مستوياتهم وقدراتهم وكفاءاتهم العملياتية، ودعم الصناعات الدفاعية العسكرية ودفع عجلة الاقتصاد الوطني والتنمية الشاملة. و أكد أن الإمارات ماضية قدما نحو تحقيق المستحيل فلا شيء مستحيل أمام قدراتنا وإرادتنا وذلك بفضل الرؤية الحكيمة لقيادتنا الرشيدة وعطاء شعب وفي مخلص لقادته ووطنه.

و قال :» في ذكرى يومنا الوطني الـ 49 نرفع أسمى آيات التهاني والتبريكات لصاحب السمو الشيخ خليفة بن زايد آل نهيان رئيس الدولة القائد الأعلى للقوات المسلحة «حفظه الله» وصاحب السمو الشيخ محمد بن راشد آل مكتوم نائب رئيس الدولة رئيس مجلس الوزراء حاكم دبي «رعاه الله» وصاحب السمو الشيخ محمد بن زايد آل نهيان ولي عهد أبوظبي نائب القائد الأعلى للقوات المسلحة وحكام الإمارات وندعو الله عز وجل أن يحفظ الإمارات قيادة وشعبا ويديم عزها وإزدهارها ويحفظ أمنها واستقرارها».

# عهود الرومي : اليوم الوطني للإمارات احتفاء بغرس الآباء ورؤى القيادة للخمسين

•• دبي-وام:

أكدت معالي عهود بنت خلفان الرومي وزيرة دولة للتطوير الحكومي والمستقبل أن اليوم الوطني الـ49 لدولة الإمارات، يحمل قيمة مميزة في عام الاستعداد للخمسين، الذي يمثل نقطة انطلاق جديدة تستند إلى تراث الآباء المؤسسين وغرس الاتحاد، وتنطلق برؤى القيادة للإعداد لخمسة عقود مقبلة من مسيرة تطور دولة الإمارات وتقدمها وريادتها.

وقالت عهود الرومي ـ في تصريح بمناسبة اليوم الوطني الـ 49 ـ إن قيادة دولة الإمارات تواصل ترسيخ قيم الاتحاد التي أرسى دعائمها الآباء المؤسسون، وأوصلت الدولة في أقل من خمسين عاماً إلى مراكز متقدمة عالمياً في مختلف المجالات والقطاعات الحيوية، وتبني عليها توجهاتها ورؤاها التطويرية في عام الاستعداد للخمسين لتكون الإمارات من أكثر الدول استعداداً وجاهزية للمستقبل، لتصل بحلول ذكرى مئويتها الأولى إلى المركز الأول عالمياً.

وتوجهت معالي عهود الرومي بالتهنئة بهذه المناسبة الوطنية الغالية إلى صاحب السمو الشيخ خليفة بن زايد آل نهيان رئيس الدولة «حفظه الله»، وأخيه صاحب السمو الشيخ محمد بن راشد آل مكتوم نائب رئيس الدولة رئيس مجلس الوزراء حاكم دبي «رعاه الله»، وصاحب السمو الشيخ محمد بن زايد آل نهيان ولي عهد أبوظبي نائب القائد الأعلى للقوات المسلحة، وأصحاب السمو أعضاء المجلس الأعلى حكام الإمارات، وإلى مجتمع دولة الإمارات، معربة عن أمنياتها بأن يعيد الله هذه المناسبة في ذكراها الخمسين، ودولة الإمارات وقيادتها ومجتمعها يخطون خطوات جديدة لمستقبل أفضل.

# حمد الرميثي: نستذكر في اليوم الوطني بكل فخر واعتزاز تضحيات الآباء المؤسسين من أجل بناء دولة الاتحاد

•• أبوظبي-وام:

قال معالي الفريق الركن حمد محمد ثاني الرميثي رئيس أركان القوات المسلحة تحتفل دولة الإمارات اليوم، بمناسبة وطنية عزيزة على كل أبناء الوطن وهي اليوم الوطني التاسع والأربعين، وهي المناسبة التي يكون فيها الاحتفال دائماً بملحمة وطنية رائدة عنوانها العمل والإنجاز والطموح وتحدي المستحيل، بدأت منذ الثاني من ديسمبر من عام 1971، وترسخت خلال السنوات الماضية، واستطاعت معها الإمارات أن تعزز مكانتها بين الأمم والشعوب المتقدمة. وأضاف معاليه - في كلمة وجهها عبر مجلة « درع الوطن « بمناسبة اليوم الوطني الـ 49 - إننا نستذكر في هذا اليوم بكل فخر واعتزاز تضحيات الآباء المؤسسين، وعلى رأسهم المغفور له الشيخ زايد بن سلطان آل نهيان - طيب الله ثراه – وإخوانه من حكام الإمارات، الذين تحملوا عبء التأسيس في مرحلة صعبة ولم يبخلوا بجهدهم وأيام عمرهم من أجل بناء دولة الاتحاد الفتية، التي وحدت أبناء وطننا الغالي، برباط مقدس، هو الانتماء لإماراتنا الحبيبة، والولاء لقيادتنا الرشيدة التي تواصل العمل ليل نهار من أجل رفعة هذا الوطن، وتحقيق الرخاء لأبنائه.

وأوضح أن احتفال دولة الإمارات بالذكرى الـ49 لقيام دولة الاتحاد تحت شعار «روح الاتحاد»، يؤكد أنها تستلهم هذه الروح الوطنية في مواصلة مسيرتها الحافلة بالعطاء والتميز والإنجاز، هذه الروح التي تمدنا بالمزيد من القوة والحماس والإصرار على الاستمرار في السير إلى الأمام، وتدفعنا إلى مزيد من الإيمان بقيم الوحدة والانتماء والولاء والتضحية من إجلاء إعلاء شأن دولة الإمارات وترسيخ مكانتها على خارطة الدول المتقدمة. وأشار إلى أن اليوم الوطني يأتي كل عام وتضيف فيه الإمارات مزيداً من الإنجازات إلى مسيرتها التنموية الرائدة، ويأتي اليوم الوطني التاسع والأربعين هذا العام، ليملأ قلب كل إماراتي بالفخر بما تحقق، والثقة المطلقة بالمستقبل، فما أنجزته الإمارات هذا العام من نجاحات استثنائية سيظل مصدر فخر واعتزاز لأبناء الوطن جيلاً بعد جيل، ففي هذا العام الذي ظهرت فيه جائحة كورونا المستجد»كوفيد-19»، واضطرت معها دول العالم إلى إيقاف وإرجاء مشروعاتها وخططها، لكن الإمارات رفعت شعار التحدي، ليس فقط في نجاحها في إدارة هذه الجائحة واحتواء تداعياتها محلياً ودولياً، وإنما ، والأهم، مواصلة مسيرة الإنجازات، ليشهد العالم كله بموقف الامارات وأن أياديها البيضاء تصل للعالم بكل عطف وحب وخير وتسامح دون النظر إلى الأصل أو العرق أو الجنس أو الدين.

وأكد أن الاحتفال باليوم الوطني التاسع والأربعين هذا العام يمثل أهمية خاصة، حيث يأتي في عام الاستعداد للخمسين الذي تتهيأ فيه الإمارات للاحتفال بيوبيلها الذهبي في العام المقبل 2021، وتستعد خلاله أيضاً للانطلاق إلى مرحلة جديدة في مسيرتها التنموية للخمسين عاماً المقبلة، وهذا أمر يدعو للتفاؤل والثقة في أن الإمارات تمضي بخطى واثقة نحو تقوية لحمتها الوطنية والاجتماعية في إطار تجربتها الوحدوية وتعزيز مكانتها بين الدول الاقليمية ودول العالم أجمع. وقال : « إنني في هذه المناسبة الوطنية الغالية، أتقدم باسمي وباسم ضباط القوات المسلحة وأفرادها بأصدق التهاني والتبريكات إلى مقام سيدي صاحب السمو الشيخ خليفة بن زايد آل نهيان رئيس الدولة «حفظه الله»، وإلى سيدي صاحب السمو الشيخ محمد بن راشد آل مكتوم نائب رئيس الدولة رئيس مجلس الوزراء حاكم دبي «رعاه الله» ، وسيدي صاحب السمو الشيخ محمد بن زايد آل نهيان ولي عهد أبوظبي نائب القائد الأعلى للقوات المسلحة ، وإخوانهم أعضاء المجلس الأعلى حكام الإمارات، معاهدينهم على مواصلة العمل على تطوير قواتنا المسلحة والارتقاء بقدراتها القتالية، لكي تظل درع الوطن وحصنه المنيع الذي يحفظ أمننا واستقرارها ويحافظ على مكتسباتنا الحضارية والتنموية في الحاضر والمستقبل.. حفظ الله وطننا الغالي ، وأدام عليه نعمة الأمن والرخاء والازدهار».

# سارة الأميري: في اليوم الوطني نحتفي بالإنجازات ونواصل مسيرة الإعداد للمستقبل

•• دبي-وام:

أكدت معالي سارة بنت يوسف الأميري وزيرة دولة للتكنولوجيا المتقدمة، أن الاحتفاء باليوم الوطني لدولة الإمارات يعبر عن قيم التلاحم والاتحاد التي قامت عليها دولة الإمارات منذ تأسيسها على يد باني نهضتها المغفور له الشيخ زايد بن سلطان آل نهيان «طيب الله ثراه»، الذي تمكن برؤيته ورؤية الآباء المؤسسين بعيدة المدى من بناء دولة أصبحت في وقت قصير محط إعجاب واهتمام شعوب العالم.

وتوجهت سارة الأميري بهذه المناسبة بالتهنئة إلى صاحب السمو الشيخ خليفة بن زايد آل نهيان رئيس الدولة «حفظه الله»، وأخيه صاحب السمو الشيخ محمد بن راشد آل مكتوم نائب رئيس الدولة رئيس مجلس الوزراء حاكم دبي «رعاه الله»، وصاحب السمو الشيخ محمد بن زايد آل نهيان ولي عهد أبوظبي نائب القائد الأعلى للقوات المسلحة، وأصحاب السمو أعضاء المجلس الأعلى حكام الإمارات، مؤكدة أن دولة الإمارات في ظل رؤيتهم السديدة تواصل مسيرة التنمية والتطوير وصولا إلى المراكز الأولى عالميا. وقالت إن الاحتفال باليوم الوطني، هو احتفاء بالإنجازات التي حققتها دولة الإمارات في مسيرة حافلة بالنجاحات والعطاءات لخدمة الإنسانية، وتأكيد على مواصلة الاستعداد لصناعة مستقبلنا في الخمسين عاماً المقبلة، لتكون الإمارات في صدارة دولة العالم.

وهنأت معالي سارة الأميري شعب دولة الإمارات باليوم الوطني، مؤكدة أن هذه المناسبة الوطنية التي تحمل أسمى المعاني في نفوس أفراد المجتمع، هي دعوة للاستمرار في العمل وبذل الجهود لمواصلة مسيرة الإنجازات ولبناء النموذج الإماراتي الملهم في صناعة المستقبل.

# ضاحي خلفان : مسيرة زايد المباركة تمضي قدما بكل ثقة إلى الأمام في ظل القيادة الرشيدة لدولتنا الأبية

•• دبي-وام:

قال معالي الفريق ضاحي خلفان تميم نائب رئيس الشرطة والأمن العام في دبي.. نَحْتَفِلُ هذا العام باليوم الوطنيّ التَّاسع والأربعينَ في ظروف صعبة للغاية، حيثُ يعاني العالمُ أجمع من جائحة وبائية خطيرة، ولكنْ دولةُ الإمارات العربية المتحدة ولله الحمدُ والمنّةُ كانتْ من الدول القلائل التي واجهتْ هذه الجائحةَ بكثير من الثقة في الله ثم في قدرات الدولة وقياداتها ورجالها ونسائها، وشبابها الذينَ أظهروا قدرةً فائقةً في إدارة الأزمة، كان لقيادتُنا دوراً مهماً حينما أعلنَ سيدي صاحبُ السمو الشيخ محمد بن زايد آل نهيان، ولي عهد أبوظبي، نائب القائد الأعلى للقوات المسلحة، بأنَّ الغذاءَ والدَّواءَ خلالَ هذه الجائحة "خطٌ أحمر" قائلاً "لا تشيلونَ هم"؛ كمْ كانَ لهذه العبارة من تأثير في طمأنة المجتمع، واستمرار الحياة بشكل أنهى كثيراً من عمليات التوقفات المؤقتة التي فرضتها الجائحةُ.

وأضاف معاليه في كلمة بهذه المناسبة.. " نحتفلُ هذا العام ونحنُ على أعتاب الاحتفال باليوبيل الذَّهبيّ لدولة الإمارات العربية المتحدة، مما يعني أنَّ خمسينَ عاماً ستمضي بنهاية عام 2021، الأمرُ الذي يؤكدُ أنَّ مسيرةَ زايد الاتحادية المباركة تمضي قُدُماً بكلّ ثقة إلى الأمام في ظلّ القيادة الرَّشيدة لدولتنا الأبية.. وكما قالَ سيدي صاحبُ السُّمو الشَّيخ محمَّد بن راشد آل مكتوم، نائب رئيس الدَّولة، رئيس مجلس الوزراء، حاكم دبي "رعاه الله".. "سَننتصرُ على كورونا" فقدْ عَمِلَتْ دولةُ الإمارات من أجل المساهمة في الانتصار على هذا الوباء، وأُجْرِت التَّجاربُ اللازمة لاختبارات لقاح من أجل التَّصدي لهذا الفيروس الذي عطَّلَ الحياةَ الاقتصادية، والاجتماعية، والإنسانية، وها هي بشائرُ الانتصار تلوحُ بابتكار اللقاحات هنا وهناك".

وقال معاليه " يأتي هذا العامُ ومسبارُ الأمل يقتربُ من المريخ لينقلَ إلى عنان السَّماء سمعةَ دولة الإمارات العربية المتحدة بعلوم الفضاء، ويبثَ في أذهان وعقول الشَّباب ما للمعرفة والقدرة العلمية من أثر في تقدم الأمم.. يأتي هذا العامُ ونحنُ بجانب احتفالنا به، نخططُ لاستراتيجية بعيدة المدى؛ لخمسينَ عاماً قادمةً نريدُ أنْ تكونَ فيها دولةُ الإمارات أرضاً وحكومةً وشعباً في عالم يشارُ إليه بالبنان من حيثُ التقدم والازدهار والرخاء".

# سعيد الطاير : الإمارات أصبحت في ظل الاتحاد واحة للسعادة والرخاء والأمن

•• دبي-وام:

قال معالي سعيد محمد الطاير، العضو المنتدب الرئيس التنفيذي لهيئة كهرباء ومياه دبي.. "يشرفني أن أرفع أسمى آيات التهاني والتبريكات إلى سيدي صاحب السمو الشيخ خليفة بن زايد آل نهيان رئيس الدولة "حفظه الله"وصاحب السمو الشيخ محمد بن راشد آل مكتوم نائب رئيس الدولة رئيس مجلس الوزراء حاكم دبي "رعاه الله" وصاحب السمو الشيخ محمد بن زايد آل نهيان ولي عهد أبوظبي نائب القائد الأعلى للقوات المسلحة ،إلى إخوانهم أصحاب السمو أعضاء المجلس الأعلى للاتحاد حكام الإمارات، وسمو أولياء العهود ونواب الحكام، وإلى مواطني الإمارات والمقيمين على أرضها الطيّبة بمناسبة اليوم الوطني التاسع والأربعين، ونشكر الله عز وجل على ما أنعم به علينا من قيادة لا تدخر جهداً في سبيل رفعة الوطن وتحقيق سعادة المواطنين والمقيمين، تواصل مسيرة التنمية الشاملة والمستدامة التي وضع قواعدها الآباء المؤسسون حتى أصبحت دولة الإمارات واحة للسعادة والرخاء والأمن والأمان، ونموذجاً يحتذى على مستوى العالم في السلام والتسامح وقبول الآخر، يعيش الجميع على أرضها في تناغم كامل وانسجام تام يشاركون في تحقيق الإنجازات للوصول بالدولة إلى المرتبة الأولى في جميع المجالات".

وأضاف معالي سعيد الطاير في كلمة بهذه المناسبة.. " في هذا اليوم المجيد، نجدد عهد الولاء لقيادتنا الرشيدة، ونتعهد بمواصلة العمل الجاد والمخلص بسواعد أبناء وبنات الوطن، لنحافظ على مكتسباتنا الوطنية ونشارك في رسم مستقبل دولة الإمارات خلال الخمسين عاماً المقبلة لتكون أفضل دولة في العالم بحلول مئويتها في العام 2071".

# دائرة الإسناد الحكومي : الثاني من ديسمبر يجسد تجربة وحدوية فريدة

•• أبوظبي - وام:

قال معالي علي راشد قناص الكتبي رئيس دائرة الإسناد الحكومي إن اليوم الوطني الـ 49 يمثل نقطة تحول تاريخية في مسيرة الدولة.

وأضاف معاليه - في كلمة بمناسبة اليوم الوطني الـ 49 - : " في مثل هذا اليوم من عام 1971 كان العالم على موعد مع عهد جديد، تمثل في قيام دولة الاتحاد بطموحات كبيرة، وبدأت معها مرحلة مفصلية من النمو والازدهار بقيادة الآباء المؤسسين طيب الله ثراهم، الذين نذروا أنفسهم لبناء الوطن، وعملوا بكل جد وإخلاص لرفعة دولتهم، ورفاهية شعبهم لتتوالى الإنجازات، وترسّخ الإمارات مكانتها دولة عصرية قائمة على التسامح واحترام الآخر، وتحجز لنفسها مكانا مرموقا في مصاف الدول الرائدة عالمياً".

وأشار إلى أن احتفالات اليوم الوطني الـ 49 تتزامن مع الإعلان عن عام 2020 "عام الاستعداد للخمسين"، ليكون بذلك عاماً مفصلياً بين خمسة عقود مضت حققت فيها الدولة قفزات نوعية في جميع المجالات، واستطاعت أن تكون في قلب خارطة العالم التنافسية، وبين الانطلاق في مسيرة الخمسين عاماً القادمة بطموحات لا حدود لها، تتطلع فيها قيادتنا الرشيدة إلى أن تكون دولة الإمارات خلالها الدولة الأكثر تميزاً والأفضل في جودة الحياة على مستوى العالم.

وقال معاليه : " في هذه المناسبة الخالدة، أتقدم بأسمى آيات التهنئة والتبريكات إلى مقام صاحب السمو الشيخ خليفة بن زايد آل نهيان رئيس الدولة "حفظه الله"وصاحب السمو الشيخ محمد بن راشد آل مكتوم نائب رئيس الدولة رئيس مجلس الوزراء حاكم دبي "رعاه الله" وصاحب السمو الشيخ محمد بن زايد آل نهيان ولي عهد أبوظبي نائب القائد الأعلى للقوات المسلحة ، وأصحاب السمو أعضاء المجلس الأعلى حكام الإمارات، وإلى شعب الإمارات الوفي، مجددين العهد أن نبقى الأوفياء على العهد، وعلى مواصلة العمل من أجل رفعة الإمارات وريادتها بين الأمم".

من جانبه قال سعادة فهد سالم الكيومي، وكيل دائرة الإسناد الحكومي إن اليوم الوطني للدولة يجسد مسيرة رائدة من التنمية المستدامة والإنجازات الوطنية الشاملة، التي انطلقت على يد الوالد المؤسس المغفور له الشيخ زايد بن سلطان آل نهيان، طيب الله ثراه، والآباء المؤسسين الذين نجحوا بتعاضدهم في إرساء بنيان الدولة لتصبح الإمارات اليوم في مصاف الدول المتقدمة عالميا في العديد من المجالات.

وأضاف : " سيظل الثاني من ديسمبر شاهداً على التجربة الوحدوية الفريدة التي صنعت تاريخاً خالداً يفخر به كل مواطن، وقدمت بإرادة وعزيمة قادتها نموذجاً مُلْهماً للعالم أجمع، فما حققته دولة الإمارات من إنجازات على كل المستويات يؤكد الرؤية الثاقبة لقيادتنا الرشيدة التي وضعت بناء الإنسان وتحقيق رفاهيته على قمة أولوياتها".

وقال : " في هذه المناسبة، نجدد العهد لقيادتنا الرشيدة أن نواصل العمل لرد الجميل لهذا الوطن المعطاء، مستلهمين "روح الاتحاد" قوة تحفزنا وتدفعنا للعمل المخلص، والعطاء الصادق غير المحدود".

# مسؤولون : الإمارات برؤية قيادتها وعزيمة أبنائها تتطلع لمسيرة جديدة من الإنجازات

•• أبوظبي-وام:

أكد مسؤولون أن دولة الإمارات تتطلع في يومها الوطني الـ 49 إلى مسيرة جديدة من الإنجازات بفضل رؤية قيادتها وعزيمة أبنائها وتلاحم وتكاتف شعبها.

وقالوا في تصريحات بهذه المناسبة إننا نمضي إلى الخمسين عاما القادمة رافعين شعار أن "لا مستحيل في قاموس دولة الإمارات" فالجميع اليوم يجدد العهد بمواصلة العمل والعطاء بما يعزز مكانة دولتنا على الخريطة العالمية.

وأكد سعادة سعيد البحري سالم العامري مدير عام هيئة أبوظبي للزراعة والسلامة الغذائية أن الإمارات تتطلع للتقدم بخطى ثابتة في مسيرة البناء والنهضة مستندةً إلى قاعدة صلبة وضع أساسها الآباء المؤسسون بقيادة المغفور له الشيخ زايد بن سلطان آل نهيان "طيب الله ثراه".

وقال: "تمر علينا اليوم الذكرى الوطنية التاسعة والأربعين على تأسيس دولة الإمارات العربية المتحدة ففي الثاني من ديسمبر 1971 بزغ فجر الاتحاد وبدأت الإمارات رحلتها بثقة نحو التقدم والتنمية والازدهار حتى صارت علما يشار إليه بالبنان بين الأمم بفضل رؤية قيادتنا الحكيمة وتكاتف وتلاحم شعبنا".

وأضاف سعادته: "نحتفل اليوم ونحن على أعتاب الدخول لخمسين سنة جديدة واضعين نصب أعيننا رؤية القيادة الرشيدة بأن "لا مستحيل في قاموس الإمارات" لتظل دولتنا الفتية تحقق الإنجاز تلو الإنجاز مواصلة العمل من أجل الحفاظ على المكتسبات والإنجازات التي تحققت على مدى السنوات الماضية". وأشار إلى أنه واجهتنا العديد من التحديات بما في ذلك جائحة "كوفيد19" وبفضل رؤية ثاقبة لدولتنا فقد واصلت دولة الامارات طريق البناء والتطوير وحولت التحديات إلى فرص ومضت قدما في طريق الانجازات بكل ثقة وثبات جعلتنا فخورين بما حققناه وما حظينا به من تقدير وإعجاب على مستوى العالم.

ورفع سعادته أسمى آيات التهاني والتبريكات إلى صاحب السمو الشيخ خليفة بن زايد آل نهيان رئيس الدولة "حفظه الله" وصاحب السمو الشيخ محمد بن راشد آل مكتوم نائب رئيس الدولة رئيس مجلس الوزراء حاكم دبي "رعاه الله" وصاحب السمو الشيخ محمد بن زايد آل نهيان ولي عهد أبوظبي نائب القائد الأعلى للقوات المسلحة وإخوانهم أعضاء المجلس الأعلى للاتحاد حكام الإمارات وجميع أولياء العهود ونواب الحكام ..مؤكدا أننا في هذه المناسبة نجدد الولاء للوطن ونحيي أرواح شهدائنا الأبرار الذين خطوا بدمائهم أرقى معاني العزة والفخر دفاعا عن الحق وإعلاء لراية الإمارات.

من جانبه أكد سعادة الدكتور المهندس محمد ناصر الأحبابي مدير عام وكالة الإمارات للفضاء أن اليوم الوطني التاسع والأربعين هو فرصة للاحتفاء بالإنجازات التي أرسى دعائمها المغفور له الشيخ زايد بن سلطان آل نهيان "طيب الله ثراه" والآباء المؤسسون وبمسيرة النجاح التي تواصلها القيادة الرشيدة في كافة المجالات العلمية والاقتصادية والاجتماعية والحضارية والإنسانية لتبقى الإمارات وطنا يفتخر به أبناؤه ويسعون بكل شغف ودأب ومثابرة إلى مواصلة حمل راية الإنجازات وتسليمها من جيل إلى جيل متسلحين بالعلم والمعرفة.

وقال إن اليوم الوطني يجسد قصة شعب ألهمته قيادته منذ اليوم الأول لتأسيس الاتحاد ليضع الصدارة والتفرد هدفاً دائماً له حتى أبهر بإنجازاته العالم وأصبحت دولة الإمارات نموذجاً للنجاح وهو أيضاً مناسبة لنا نحن العاملون في القطاع الفضائي لتجديد العهد بمواصلة العمل ومسيرة الإنجازات بما يعزز مكانة الإمارات على الخريطة العالمية بوصفها واحدة من بين الدول المتقدمة، وعاصمة إقليمية للقطاع الفضائي في المنطقة.

من جهته قال محمد جميل الرمحي الرئيس التنفيذي لشركة أبوظبي لطاقة المستقبل "مصدر" إننا نيابة عن شركة أبوظبي لطاقة المستقبل "مصدر" نتشرف برفع أسمى التهاني والتبريكات إلى صاحب السمو الشيخ خليفة بن زايد آل نهيان رئيس الدولة "حفظه الله" وصاحب السمو الشيخ محمد بن راشد آل مكتوم نائب رئيس الدولة رئيس مجلس الوزراء حاكم دبي "رعاه الله" وصاحب السمو الشيخ محمد بن زايد آل نهيان ولي عهد أبوظبي نائب القائد الأعلى للقوات المسلحة وأصحاب السمو حكام الإمارات وسمو أولياء العهود ونواب الحكام وعموم شعب الإمارات وذلك بمناسبة اليوم الوطني التاسع والأربعين لدولتنا العزيزة.

وأضاف أن هذا اليوم شكل انطلاقة لدولة الاتحاد التي أرسى دعائمها المغفور له الشيخ زايد - طيب الله ثراه - والآباء المؤسسون الذين مهدوا الطريق نحو مسيرة من التطور والازدهار والنهضة الشاملة التي تشهدها دولة الإمارات على مختلف الصعد وفي مختلف المجالات ومن ضمنها قطاع الطاقة النظيفة الذي تنشط به "مصدر".

وأشار إلى أن هذا القطاع شهد قفزات نوعية خلال السنوات الماضية ليساهم بشكل فاعل في تحقيق أهداف الأجندة الوطنية وتعزيز مزيج الطاقة وترسيخ ريادة الدولة في هذا القطاع الحيوي فضلاً عن المساهمة في الحد من الانبعاثات الكربونية والحفاظ على البيئة ودفع عجلة التنمية المستدامة".

# مسؤولو حكومة الشارقة : اليوم الوطني يوم اعتزازنا بما حققته الإمارات من إنجازات كبرى طوال مسيرتها الناجحة

•• الشارقة-وام:

أكد كبار المسؤولين في حكومة الشارقة أن الاحتفال باليوم الوطني الـ49 للدولة إنما هو احتفال بالإنجازات التي تتحقق خلال عام لتضاف إلى إنجازات تحققت على مدار 49 عاما فيبدو الهرم المتصاعد كأنه يحاكي عنان السماء بصدارة في مجالات حيوية وإنجازات سياسية وعلمية واقتصادية واجتماعية وثقافية وغيرها احتفال بكل جهد قُدم خلال عام وحافز وتشجيع لكل جهد سوف يقدم خلال العام المقبل.

ورفع سعادة اللواء سيف الزري الشامسي قائد عام شرطة الشارقة أسمى آيات التهاني والتبريكات إلى مقام صاحب السمو الشيخ خليفة بن زايد آل نهيان رئيس الدولة "حفظه الله" وأخيه صاحب السمو الشيخ محمد بن راشد آل مكتوم نائب رئيس الدولة رئيس مجلس الوزراء حاكم دبي "رعاه الله" وصاحب السمو الشيخ محمد بن زايد آل نهيان ولي عهد أبوظبي نائب القائد الأعلى للقوات المسلحة وصاحب السمو الشيخ الدكتور سلطان بن محمد القاسمي عضو المجلس الأعلى حاكم الشارقة وإخوانهم أصحاب السمو أعضاء المجلس الأعلى حكام الإمارات وإلى سمو أولياء العهود ونواب الحكام بمناسبة اليوم الوطني الـ "49" لدولتنا المجيدة.

وقال سعادته "49" عاماً مضت على قيام الاتحاد ونحن نفتخر ونعتز بما تحقق خلال تلك السنوات الزاهية من إنجازات راسخة لبّت كافة طموحات وتطلعات شعبنا الأبي بل وفاقت كل أحلامه بفضل الله ومن ثم قيادتنا الرشيدة أصبحت دولة الإمارات الأولى عربياً في امتلاك تكنولوجيا الطاقة النووية لإنتاج الكهرباء وذلك بعد إطلاقها للمرحلة التشغيلية الأولى لمحطة براكة للطاقة النووية السلمية يليها دخولها بإنجاز فضائي جديد غير مسبوق على مستوى الوطن العربي فبعد ما حققته بإنجاز مهمة هزاع المنصوري أول رائد فضاء إماراتي إلى محطة الفضاء الدولية تواصل دولة الإمارات تسطير إنجازاتها النوعية التي تعانق الفضاء بتحقيقها الإطلاق الناجح لـ «مسبار الأمل» لاكتشاف المريخ وجعلها شعب الإمارات في مقدمة الشعوب الأكثر سعادة في العالم.

وأضاف " أولت قيادتنا جُل اهتمامها لتوفير سبل الحياة الكريمة لأبنائها والمقيمين على أرضها فشيدت المدارس والجامعات وفق أعلى وأفضل المعايير العالمية واهتمت بالصحة فأقامت الصروح الطبية وزودتها بأحدث التجهيزات التي تلبي حاجة المواطن والمقيم على حدٍّ سواء كما وضعت في مقدمة أولوياتها توفير الأمن والأمان لكافة أفراد المجتمع لنصبح مثالاً يحتذى به بين الشعوب بعد أن أصبحت بلادنا واحة للأمن والأمان يستظل بظلها المواطن، والمقيم والزائر".

وقال سعادة عبد الله سلطان العويس رئيس مجلس إدارة غرفة تجارة وصناعة الشارقة " تغمرنا السعادة ونحن نحتفل باليوم الوطني لنعبر عن اعتزازنا الكبير بما حققته الدولة من إنجازات كبرى طوال مسيرتها المكللة بالنجاح والتميز والمفعمة بالأمل الكبير بالمستقبل الزاهر لأجيالنا القادمة بفضل ما أرساه الآباء المؤسسون من قواعد ثابتة انطلقنا منها إلى العمل المثابر في كل المجالات برعاية وتوجيه قيادتنا الحكيمة لنقدم للعالم أجمع تجربتنا المجيدة في دولة الإمارات التي غدت نموذجا رائدا تقتدي به كافة الدول وتنهل منه الدروس والعبر في إقامة البناء الراسخ من خلال إعلاء التنمية الاقتصادية الشاملة والمستدامة".

وأشار الى ان دولة الإمارات تدخل عامها الخمسين برؤية طموحة تستشرف المستقبل وترسخ ثقافة التميز لمتابعة مسيرة الدولة في أن تكون بمقدمة دول العالم في التنافسية على مختلف الأصعدة وتحقيق قفزات نوعية في شتى المجالات عبر تطوير الخطط والمشاريع والتفكير المبتكر والاستباقي معاهدا القيادة الرشيدة على السير بثبات نحو مرحلة جديدة ومستقبل جديد ومواصلة العمل بإخلاص وتفان ليكون القادم أفضل لأبناء الإمارات واستدامة التنمية للأجيال القادمة.

وأكد سعادة الدكتور المهندس راشد الليم رئيس هيئة كهرباء ومياه وغاز الشارقة أن الاحتفال بذكرى اليوم الوطني الـ 49 يأتي هذا العام بطابع مختلف بعد ان أثبتت أزمة أنتشار فيروس كورونا في العالم مدى قدرة الإمارات على مواجهة أية تحديات والتغلب عليها وتركيزها على الإنسان وترسيخ القيم النبيلة في النفوس وأصبحت الامارات نموذج فريد للانجازات الاقتصادية والحضارية وهذه هي المبادئ والأسس التي أرساها الأباء المؤسسين وسارت على نهجها قيادتنا الرشيدة التي تواصل مسيرتها الاستثنائية نحو المستقبل بإنجازات غير مسبوقة واستمرت في تعزيز مكانتها الدولية في كافة المحافل وشكلت نموذجاً تنموياً استثنائياً من خلال ما تحقق من إنجازات علمية واقتصادية واجتماعية مثلت إضافة حقيقية لمسيرتها الرائدة التي انطلقت منذ تأسيس الدولة على يد المغفور له الشيخ زايد بن سلطان آل نهيان، "طيب الله ثراه".

وأشار إلى ان هيئة كهرباء ومياه وغاز الشارقة تحتفل هذا العام بذكرى اليوم الوطني بانجازات ومبادرات مجتمعية نفتخر بها في مجالات الكهرباء والمياه والغاز من خلال استراتيجية محددة لمواكبة التطور التكنولوجي في تقديم خدمات الكهرباء والماء والغاز وتنمية وتوطين الموارد البشرية بخاصة التي تشغل الوظائف الفنية والإدارية وتوجيه جميع الجهود لتلبية إحتياجات المشتركين بشكل يفوق التوقعات والمحافظة على البيئة وإجراء الدراسات المستمرة في إمكانية الاستفادة من الطاقة المتجددة.

وقال سعادة أحمد بن ركاض العامري رئيس هيئة الشارقة للكتاب إن مسيرة البناء التي انطلقت قبل 49 عاماً وترافقت مع قيام دولة الاتحاد هي مسيرة بناء الإنسان على القيم الأصيلة والرؤى المستقبلية مشوار بدأه المغفور له بإذن الله الشيخ زايد بن سلطان آل نهيان وواصل فيه إخوته قادة الدولة وآزره شعب مخلص وفي لوطنه وقيادته الذين وبكل جهد وعزيمة أوصلوا دولة الإمارات العربية المتحدة لأعلى المراتب وباتت رايتها تخفق بالعزّ والفخر في كلّ محفل إقليمياً وعالمياً. وأضاف " تعلّمنا من التاريخ أن المنجزات الكبيرة لا تتحقق إلا بالاستناد إلى المعرفة والتسلح بالعلم والكتاب وأن الدولة القوية هي التي تسير دوماً إلى الأمام وتنطلق في بناء حاضرها ومستقبلها من ماضيها العريق وعنصرها البشريّ الذي يعدّ الثروة الأهم وهذه المناسبة العزيزة على قلوب الجميع دعوة لمواصلة العمل للارتقاء بواقع الدولة والمضي قدماً نحو تحقيق جملة الأهداف التي صاغها المؤسسون لتبقى دولة الإمارات في مصاف الدول القوية بأبنائها ومنجزاتها وطموحاتها".

وقال سعادة الدكتور طارق سلطان بن خادم رئيس دائرة الموارد البشرية " نحتفل جميعنا في الثاني من ديسمبر بحب هذا الوطن الكبير نسطر أسمى معاني العزة والكرامة فخورين بتلك المسيرة العظيمة وقصة الإنجاز والنماء والبناء على هذه الأرض العبقة التي بدأت على يد الوالد المؤسس المغفور له الشيخ زايد بن سلطان آل نهيان طيب الله ثراه والآباء المؤسسين الذين أرسوا دعائم الاتحاد بتعاضدهم".

وقال سعادة الدكتور خالد عمر المدفع رئيس مدينة الشارقة للإعلام "شمس" في اليوم الوطني الـ49 للدولة نجدد العهد والولاء والانتماء لقيادتنا الرشيدة ولوطننا الغالي ونؤكد الاستمرار في التمسك بقيم الاتحاد التي أرساها الآباء المؤسسون ونستذكر فيه جهودهم في بناء الدولة وازدهارها ونستمر في العمل من أجل خلق مساحات الفرح والبهجة، في هذه الأيام الغالية التي تعانق السماء.

وأوضح إن الاحتفال باليوم الوطني الذي يصادف الثاني من ديسمبر في كل عام واجب وطني وأخلاقي ومناسبة نجدد فيها العهد والوعد بحماية الوطن والمحافظة عليه ونؤكد على كل تلك القيم التي تجمعنا وتوحدنا وهو أحد العناوين الخالدة لتلاحمنا وفخرنا ومحطة نلتقي فيها جميعاً نستعرض بكل الفرح ما تم إنجازه وما تحقق من إنجازات ونهضة وتقدم ونجاح تلو النجاح ونؤكد من خلاله أننا نسير مع قادتنا إلى مستقبل أفضل والعمل من أجل ترسيخ ثقافة محبة واحترام الوطن وعناوينه العريضة كاليوم الوطني.

وأكد سعادة سيف محمد المدفع رئيس لجنة الشؤون المالية والاقتصادية والصناعية في المجلس الاستشاري لإمارة الشارقة الرئيس التنفيذي لمركز إكسبو الشارقة أن الاحتفال باليوم الوطني يجسد جميع معاني الفخر والاعتزاز ويسطر فيه الإماراتيون أعظم الأمثلة في الولاء والانتماء للأرض ولقيادتنا الرشيدة حيث يعد اتحاد الإمارات السبع نموذجا يحتذى به في التقدم والتطور كما يمثل الثاني من ديسمبر ميلاد إصرارنا على أن تكون دولة الإمارات متميزة في كل شيء.

وأضاف "حققت دولة الإمارات العربية المتحدة ومنذ انطلاقة مسيرتها خطوات مهمة ونوعية على مختلف المستويات الاقتصادية والثقافية والاجتماعية كما تبوأت الدولة مراكز ومكانة مهمة على الصعيد الإقليمي والدولي وجاءت هذه الإنجازات الرائدة بفضل توجيهات القيادة الرشيدة لدولتنا لتكون أساسا متينا سارت عليه الإمارات بقوة في عام 2020 عام التحديات الناجمة من تداعيات جائحة كوفيد19- والتي واظبت فيه دولتنا على تعزيز الجهود وتوجيهها نحو إرساء مستقبلها وتحقيق الرخاء والازدهار لمواطنيها كما سطرت فيه قيادتنا أعظم أمثلة للتلاحم والوقوف إلى جانب كل من يعيش على أرض الإمارات من خلال مبادرات المحفزات الحكومية التي أطلقتها القيادة الحكيمة لدعم الأفراد والاقتصاد لمواجهة تداعيات كورونا وتسريع التعافي لعدد كبير من القطاعات".

وأكد سعادة سعود سالم المزروعي مدير هيئة المنطقة الحرة بالحمرية وهيئة المنطقة الحرة لمطار الشارقة الدولي أن اليوم الوطني هو مناسبة وطنية مجيدة يتجدد فيها العطاء والولاء والتفاف أبناء الإمارات خلف قيادتهم الحكيمة يداً بيد لاستكمال مسيرة البناء والتطوير والنماء التي طالت كل أرجاء الإمارات والتي أرسى دعائمها المغفور له الشيخ زايد بن سلطان آل نهيان "طيب الله ثراه" وإخوانه الآباء المؤسسون حين توحدت إرادتهم وصدق عزمهم على تأسيس دولة فتية سطرت تاريخاً مشرقاً نفاخر به الأمم.

وأشار إلى أن دولة الإمارات تمكنت وهي تحتفل بيومها الوطني الـ 49 من تحقيق معدلات نمو قياسية على مختلف الصعد وأصبحت تتبوّأ مكانة مرموقة في خريطة أكثر الدول نمواً وازدهاراً ولم يكن ذلك ليتحقق لولا التوجيهات الحكيمة للقيادة الرشيدة التي عملت على بناء وتمكين الإنسان ليبدع ويتفوق في جميع التخصصات والمجالات ويسهم في رفعة راية الوطن في كافة المحافل الإقليمية والدولية مشيراً إلى أن رؤية وتوجيهات قيادتنا الرشيدة الهادفة إلى ترسيخ منظومة اقتصادية شاملة ومتكاملة في الدولة زادت من عزمنا وإصرارنا على تكثيف العمل لدفع عجلة التطور الاقتصادي في البلاد وتحقيق المساهمة الفعالة في بناء اقتصاد مستدام يحقق التنمية والسعادة الدائمة للمجتمع.

وقال سعادة عبدالعزيز أحمد الشامسي مدير عام دائرة التسجيل العقاري في إمارة الشارقة إن الثاني من ديسمبر هو يوم خالد في ذاكرة أبناء الإمارات لما يحمله من دلالات عميقة على وحدة الإماراتيين قيادة وشعباً في الهدف والمصير وهو يوم تحقق فيه حلم الإتحاد وارتفع فيه علم دولة فتية حققت في سنوات معدودة إنجازات جعلتها في مصاف الدول الكبرى وهي تمضي اليوم تحت ظل قيادتنا الحكيمة نحو المستقبل المشرق لتحقيق المزيد من النجاحات والإنجازات التي نفتخر بها.

وأضاف الشامسي يسعدني أن أغتنم هذه الفرصة لأتوجه بأسمى آيات التهاني والتبريكات إلى سيدي صاحب السمو الشيخ خليفة بن زايد آل نهيان رئيس الدولة "حفظه الله "وأخيه صاحب السمو الشيخ الدكتور سلطان بن محمد القاسمي عضو المجلس الأعلى حاكم الشارقة " رعاه الله " وإخوانهم أصحاب السمو حكام الإمارات بهذه المناسبة الوطنية الغالية على قلب كل مواطن ومقيم على أرض الإمارات.

وقال سعادة علي سالم المدفع رئيس هيئة مطار الشارقة الدولي: يمثل اليوم الوطني فرصة مهمة نستذكر من خلالها اليوم الذي شكل علامة فارقة في تاريخ دولة الإمارات التي أصبحت نموذجاً استثنائياً في جوانب التنمية كافة من خلال ما حققته من إنجازات علمية واقتصادية واجتماعية استطاعت من خلالها السير بخطى ثابتة نحو مستقبل أفضل لأبناء الإمارات.

# سهيل المزروعي: اليوم الوطني مناسبة غالية نسترجع فيها قيم زايد

•• دبي-وام:

قال معالي سهيل بن محمد فرج فارس المزروعي وزير الطاقة والبنية التحتية إن اليوم الوطني مناسبة غالية على قلوبنا نسترجع من خلالها بذهنية حاضرة ما غرسه في نفوسنا الوالد المؤسس الراحل الشيخ زايد بن سلطان آل نهيان "طيب الله ثراه" من قيم ومعاني الانتماء والوحدة والعزة وصلابة الإرادة أمام تحديات بناء مستقبل مشرق ومزدهر .

ورفع معاليه - بمناسبة اليوم الوطني الـ 49 لدولة الإمارات - أسمى آيات التهاني والتبريكات إلى صاحب السمو الشيخ خليفة بن زايد آل نهيان رئيس الدولة "حفظه الله" وصاحب السمو الشيخ محمد بن راشد آل مكتوم نائب رئيس الدولة رئيس مجلس الوزراء حاكم دبي "رعاه الله" وصاحب السمو الشيخ محمد بن زايد آل نهيان ولي عهد أبوظبي نائب القائد الأعلى للقوات المسلحة وإخوانهم أصحاب السمو حكام الإمارات وشعبها والمقيمين على أرضها سائلا المولى عز وجل أن يعيدها على دولتنا بمزيد من التقدم والازدهار.

وتقدم معالي المزروعي بالشكر إلى خط الدفاع الأول للجهود العظيمة التي بذلوها خلال الفترة الماضية لاسيما منذ بداية أزمة جائحة فيروس "كورونا "ولموظفي وزارة الطاقة والبنية التحتية على مواصلتهم العمل بجد لتقديم الخدمات للمتعاملين بما يفوق توقعاتهم في ظل الظروف الاستثنائية التي فرضتها هذه الجائحة .

وأشار إلى أن هذه المناسبة الوطنية تجسد أروع صور التلاحم والالتفاف حول القيادة الرشيدة، للمحافظة على المكتسبات التي أثمرت عن تصدر الإمارات مؤشرات التنافسية العالمية وتحقيقها الريادة بمختلف المجالات والتي تعد الانطلاقة الكبرى لتلبية متطلبات مرحلة الخمسين عاما المقبلة تحت قيادة خير خلف لخير سلف . و أضاف أن الإحتفال باليوم الوطني هذا العام يختلف عما سواه ففي هذا العام تشحذ الهمم لإحداث قفزة كبيرة في الإقتصاد والتعليم والبنية التحتية والطاقة والصحة والاستدامة البيئية وغيرها من المجالات الداعمة لريادة الإمارات عالميا والمعززة لمنظومة التنمية الشاملة والسعادة وجودة الحياة.

وقال معاليه : " نحتفل باليوم الوطني لهذا العام في ظل ظروف استثنائية فرضتها جائحة "كورونا" وكلنا فخر بقدرة الدولة على التعامل مع هذه الظروف الطارئة فقد أثبتت الإمارات و بشهادة الجميع قدرتها على تحدي الأزمات و التصدي لها على أعلى مستوى كما أثبتت كفاءة عالية في تعاملها مع أزمة الجائحة بفضل توجيهات القيادة الرشيدة وتكاتف الجميع أفراد ومؤسسات".

و أكد معاليه أن لليوم الوطني رمزية كبيرة و مكانة في قلوبنا جميعا ففيه تتجلى وحدتنا و وحدة أهدافنا وتلاحمنا وولاؤنا للوطن والقيادة للحفاظ على منجزات الوطن ومكتسباته والعمل على رفعته وازدهاره بالرغم من الظروف الإستثمارية التي مر بها العالم أجمع .

## حصة بوحميد: يوم إماراتي محفور في تاريخ الوطن وحاضر في ذاكرة الجميع

•• دبي- وام:

أكدت معالي حصة بنت عيسى بو حميد وزيرة تنمية المجتمع أن اليوم الوطني الـ 49 لدولة الإمارات العربية المتحدة يوم إماراتي محفور في تاريخ الوطن وحاضر في ذاكرة الجميع فهو يؤرّخ لجهود جبّارة بذلها القادة المؤسسون بُناة الاتحاد وحفروا بها أساس هذا الإنجاز الشامخ الذي تحقق ويتحقق كل يوم في دولة الإمارات.

وقالت - في كلمة لها بمناسبة اليوم الوطني الـ 49 - إن هذه المناسبة غالية وعزيزة على قلوب جميع المواطنين والمقيمين وهي تعكس حالة حب وعشق فريدة بين الإنسان والمكان.

وأضافت أن كل يوم تزداد رؤية دولة الإمارات وضوحاً وإصراراً وترتقي درجات في رحلة استشراف المستقبل من أجل راحة وسعادة الجميع ما يُقرّبنا أكثر من أهدافنا التنموية والمئوية في إطار رؤية الاستعداد للخمسين عاماً القادمة حتى "مئوية الإمارات – 2071" المئوية التي وضع حجر أساسها المغفور لهما الشيخ زايد بن سلطان آل نهيان والشيخ راشد بن سعيد آل مكتوم "طيب الله ثراهما" وإخوانهما حكام الإمارات المؤسسون والتي يرتقي بآفاقها بكل ثقة وعزيمة صاحب السمو الشيخ خليفة بن زايد آل نهيان رئيس الدولة "حفظه الله" وأخوه صاحب السمو الشيخ محمد بن راشد آل مكتوم نائب رئيس الدولة رئيس مجلس الوزراء حاكم دبي "رعاه الله" وصاحب السمو الشيخ محمد بن زايد آل نهيان ولي عهد أبوظبي نائب القائد الأعلى للقوات المسلحة وإخوانهم أصحاب السمو الشيوخ أعضاء المجلس الأعلى للاتحاد حكام الإمارات الذين يقدّمون لنا ولمستقبل أبنائنا كل غال ونفيس بإرادة لا تعرف الكلل.

وأشارت معاليها إلى أن إنجازات الريادة في دولة الإمارات تتراكم عاماً تلو آخر وتتعاظم بها آمال القيادة نحو تحقيق الرؤية التنموية والريادة والسعادة للجميع وفي هذه الأثناء تحديدا تعزز دولة الإمارات نجاحاتها بمبادرات أخرى على الأرض وفي الفضاء.

## العويس: في اليوم الوطني الإمارات ماضية على طريق الريادة والابتكار والعطاء

•• دبي-وام:

أكد معالي عبد الرحمن بن محمد العويس وزير الصحة و وقاية المجتمع أن الاحتفال باليوم الوطني الـ49 يبث فينا شعوراً متجدداً بالامتنان لما أرسى دعائمه قادتنا الاستثنائيون ويزيدنا إيماناً ومسؤولية لحفظ مكتسبات هذا الوطن الذي غدا اليوم أيقونة عالمية في شتى المجالات . وقال معاليه - في تصريح له اليوم بمناسبة اليوم الوطني الـ49 لدولة الإمارات - إن هذا اليوم يعكس الفكر الخلاق والرغبة الطموحة والهمم العالية التي تسلحت بها قيادتنا الرشيدة والتفاف أبنائهم الأوفياء وعزيمتهم الصادقة التي تُرجمت إلى إنجازات حضارية ومشروعات ضخمة في كافة الميادين وعلى جميع المستويات، ما عزز من مكانة دولة الإمارات العربية المتحدة على الصعيدين الإقليمي والدولي.

وأضاف : " إن ما تحقق وما تقدمه القيادة الرشيدة والحكيمة من رؤية واستشراف لمستقبل واعد حافل بالمنجزات التنموية في المجالات كافة وما حققته عالمياً من حضور قوي وإسهامات واعدة واسم ينظر له العالم كله بكل التقدير والإعجاب كل هذا يؤكد من جديد أن المستقبل واعد وأن إمارات الريادة والابتكار والعطاء ماضية بقوة في طريق التنمية والتطور لخمسين عاماً قادمة أكثر إشراقاً وازدهاراً بسواعد أبنائها المخلصين وبتضافر جهود المواطنين وتلاحمهم مع قيادتهم المخلصة . ورفع العويس التهاني بهذه المناسبة العزيزة إلى صاحب السمو الشيخ خليفة بن زايد آل نهيان رئيس الدولة "حفظه الله" وصاحب السمو الشيخ محمد بن راشد آل مكتوم نائب رئيس الدولة رئيس مجلس الوزراء حاكم دبي "رعاه الله" وصاحب السمو الشيخ محمد بن زايد آل نهيان ولي عهد أبوظبي نائب القائد الأعلى للقوات المسلحة واخوانهم أصحاب السمو حكام الإمارات سائلا الله عز وجل أن يحفظ بلادنا دائماً عالية هامتها خفاقة رايتها وأن يعيد هذا اليوم على وطننا بكل تقدم وخير ورخاء .

## بلحيف النعيمي: الإمارات نموذج عالمي رائد في النهضة و التطور والبناء

•• أبوظبي-وام:

أكد معالي الدكتور عبدالله بن محمد بلحيف النعيمي وزير التغير المناخي والبيئة أن دولة الإمارات تمكنت بفضل رؤى وتوجيهات ودعم قيادتها الرشيدة خلال مسيرتها الممتدة على مدار 49 عاما من تقديم نموذج عالمي على قدرة الدول عبر تلاحم أبنائها وقيادتها على التطور والتقدم وتحقيق نهضة حقيقية على مستوى القطاعات كافة وحققت لنفسها مكانة عالمية في العديد من المجالات أهمها العمل من أجل البيئة والمناخ.

وقال معاليه في كلمة له بهذه المناسبة : " في الذكرى الـ 49 ليوم الاتحاد نتقدم في وزارة التغير المناخي والبيئة بأسمى آيات التهاني والتبريكات إلى صاحب السمو الشيخ خليفة بن زايد آل نهيان رئيس الدولة "حفظه الله" وصاحب السمو الشيخ محمد بن راشد آل مكتوم نائب رئيس الدولة رئيس مجلس الوزراء حاكم دبي "رعاه الله" و صاحب السمو الشيخ محمد بن زايد آل نهيان ولي عهد أبوظبي نائب القائد الأعلى للقوات المسلحة و إخوانهم أصحاب السمو حكام الإمارات وشعبها الوفي".

وأضاف: "على مدار خمسة عقود لم يعرف المستحيل مكانا في قاموس دولتنا التي شكل الاتحاد والعمل المتواصل والطموح والرغبة في بناء مستقبل أفضل دائما أساسا في قيامها فبدأت من هذه الأرض الطيبة، لتقدم للعالم نموذجا في التطور والنهضة، مسيرة بدأتها الإمارات اعتمادا على النفط والآن باتت مع دول الصدارة في التنوع الاقتصادي والتحول نحو الاقتصاد الأخضر، واستخدام ونشر حلول الطاقة المتجددة، وزيادة الاعتماد على المصادر النظيفة للطاقة مع إطلاق المحطة الأولى لمفاعل براكة النووي".

و أشار إلى أن الاهتمام بحماية البيئة شكل محورا رئيسا في مسيرة الدولة، فبذلت العديد من الجهود التي ساهمت في تصدرها 8 مؤشرات عالمية في جهود حماية البيئة ومواردها الطبيعية وتنوعها البيولوجي خلال العام الماضي.

و أكد معاليه أن ذكرى اليوم الوطني مناسبة للفخر بالمنجزات و تجديد العهد و الولاء لقيادتنا الرشيدة ومواصلة العمل بكل جهد وتفان لتعزيز تنافسية دولة الإمارات عالميا، وإيجاد مستقبل أفضل للأجيال الحالية والمقبلة.

## حسين الحمادي: نطالع الأمس بفخر ونعايش الحاضر بثقة ونرى المستقبل مشرقا

•• أبوظبي-وام:

أكد معالي حسين بن إبراهيم الحمادي وزير التربية والتعليم أننا في اليوم الوطني الـ 49 للدولة نطالع الأمس بفخر ونعايش الحاضر بثقة ونرى المستقبل مشرقا بإذن الله.

وتوجه معاليه في تصريح بهذه المناسبة بالتهنئة إلى القيادة الرشيدة وشعب دولة الإمارات .

.مؤكدا أننا في هذا اليوم توحدنا العزيمة ويدفعنا الطموح للعمل والأمل والإنجاز لأن هذا الوطن يستحق أن نفتديه بالأرواح ولأننا أبناء زايد الذي غرس فينا حب الوطن.

## ناصر الهاملي: إرث زايد سيبقى وطنا منيعا بحكمة قيادتنا والتفافنا حولها

•• أبوظبي-وام:

رفع معالي ناصر بن ثاني الهاملي وزير الموارد البشرية والتوطين أصدق التهاني والتبريكات بمناسبة اليوم الوطني الـ 49 إلى صاحب السمو الشيخ خليفة بن زايد آل نهيان رئيس الدولة "حفظه الله" وصاحب السمو الشيخ محمد بن راشد آل مكتوم نائب رئيس مجلس الوزراء حاكم دبي "رعاه الله" وصاحب السمو الشيخ محمد بن زايد آل نهيان ولي عهد أبوظبي نائب القائد الأعلى للقوات المسلحة وإخوانهم أصحاب السمو أعضاء المجلس الأعلى حكام الامارات.

وقال في كلمة له بهذه المناسبة: "نجدد الولاء والانتماء والالتفاف حول قيادتنا الرشيدة ونواصل خلفها مسيرة الوطن لتبقى رايته ترفرف عاليا على هذه الأرض الطيبة التي ستبقى شاهد عيان على حكمة المغفور له الوالد المؤسس الشيخ زايد بن سلطان آل نهيان الذي تعاهد مع اخوانه رحمهم الله على المضي قدما في اعلاء شأن الاتحاد بعزيمة صلبة كانت كفيلة بتذليل الصعوبات والتحديات التي رافقت مرحلة التأسيس وما بعدها".

وأضاف: "اننا في هذا اليوم نستحضر بكل اعتزاز تأسيس دولتنا ويغمرنا شعور الفخر بحاضرها حيث تزداد الإنجازات وتكبر معها الطموحات بمستقبل أكثر اشراقا وتميزا لوطن التسامح في ظل قيادتنا الرشيدة التي تعمل دوما على توفير رغد العيش للمواطن واعلاء قيمة الانسان وتعزيز البنيان حتى أصبحت دولة الامارات ملاذا لكل طامح في العمل والعيش الكريم من مختلف ثقافات العالم.

وأكد ان "إرث زايد" سيبقى بعون الله الوطن المنيع بحكمة ورؤية قيادتنا الرشيدة وبتكاتف كل أبنائه.

## نورة الكعبي: اليوم الوطني يجسد مسيرة طموحة من الإنجاز والبناء والعطاء

•• أبوظبي-وام:

أكدت معالي نورة بنت محمد الكعبي وزيرة الثقافة والشباب أن اليوم الوطني الـ 49 يجسد مسيرة طموحة من الإنجاز والبناء والعطاء أطلقها الوالد المؤسس المغفور له الشيخ زايد بن سلطان آل نهيان والآباء المؤسسون "رحمهم الله" الذين صاغوا من تحدي قيام الاتحاد فرصة عظيمة نعيش مُتنعمين في معانيها.

وقالت معاليها - في كلمة بمناسبة اليوم الوطني الـ 49 - : " اليوم ونحن نستعد للخمسين عاماً القادمة، نقف واثقين ببلادنا، وراية اتحادها وبيتها المتوحد، ملتفين متعاضدين متكاملين بكل ثقة، مؤمنين بقدرات أبنائنا، ومقدرتنا على الإيفاء بما يتطلبه إبقاء هذه الدولة عزيزة منيعة، جديرة تستحق مكانتها اللائقة بين دول العالم، دولة رسالة وراية، وكما ينبغي لدولة ناهضة متجددة متحضرة رائدة مستقرة وواعدة أن تكون." وأضافت معالي نورة الكعبي: " استطاعت دولة الإمارات خلال سنوات قليلة أن تصبح نموذجاً تنموياً رائداً بحكمة قادتها، وإخلاص شعبها وعمله الدؤوب لرفعة ونهضة دولته، حتى رسخت الإمارات مكانتها، دولة حضارية، تؤمن بقيم السلام والتسامح والتعايش، وتضع تنمية الشعوب والمجتمعات على سلم أولوياتها. اليوم تمضي الإمارات بثبات وجدارة على طريق التنافسية والريادة ولا أقل منهما، لا تكفي 49 عاماً لاحتواء طموحاتنا، عازمين على أن نمضي بكل إرادة ونُسخر كل مورد لأن نصبح دولة نموذج".

## حمد المدفع: الثاني من ديسمبر يوم نستحضر فيه بالعرفان السيرة العطرة للشيخ زايد و إخوانه المؤسسين

•• أبوظبي-وام:

قال معالي حمد عبدالرحمن المدفع الأمين العام لشؤون المجلس الأعلى للاتحاد في وزارة شؤون الرئاسة إنه في ذكرى مناسبة عزيزة على القلوب يشرفني أن أرفع أسمى آيات التهاني والتبريكات لمقام صاحب السمو الشيخ خليفة بن زايد آل نهيان رئيس الدولة "حفظه الله" وصاحب السمو الشيخ محمد بن راشد آل مكتوم نائب رئيس الدولة رئيس مجلس الوزراء حاكم دبي "رعاه الله" وصاحب السمو الشيخ محمد بن زايد آل نهيان ولي عهد أبوظبي نائب القائد الأعلى للقوات المسلحة وأصحاب السمو أعضاء المجلس الأعلى حكام الإمارات. وأضاف معاليه في كلمة في اليوم الوطني الـ 49 أن الثاني من ديسمبر، يوم نستحضر فيه بالعرفان، السيرة العطرة لمؤسس الدولة المغفور له الشيخ زايد بن سلطان آل نهيان وإخوانه الآباء المؤسسين، الذين وضعوا اللبنات القوية لدولة نفاخر الأمم بما تعيشه من أمن واستقرار ورفاه وسعادة.. يوم نعبر فيه عن اعتزازنا بدولتنا وقيمها ومبادئها الراسخة، وما أسست له من نموذج يحتذى في التعايش والتسامح والعطاء الإنساني.. وفي هذا اليوم، الذي يوافق الذكرى التاسعة والأربعين لإعلان اتحادنا وتأسيس دولتنا، نجدد عهد الولاء لقيادتنا الرشيدة، راجين من الله العلي القدير أن ينعم على دولتنا وشعبها بالسداد والخير والأمن والرخاء".

## قائد عام شرطة أبوظبي: الإمارات باتحادها حققت التميز والريادة

•• أبوظبي- وام:

هنأ معالي اللواء ركن طيار فارس خلف المزروعي قائد عام شرطة أبوظبي صاحب السمو الشيخ خليفة بن زايد آل نهيان رئيس الدولة "حفظه الله" وصاحب السمو الشيخ محمد بن راشد آل مكتوم نائب رئيس الدولة رئيس مجلس الوزراء حاكم دبي "رعاه الله" وصاحب السمو الشيخ محمد بن زايد آل نهيان ولي عهد أبوظبي نائب القائد الأعلى للقوات المسلحة وأصحاب السمو حكام الإمارات وشعبها بمناسبة اليوم الوطني التاسع والأربعين.

وقال معاليه إن دولة الإمارات العربية المتحدة، باتحادها أثبتت قدرتها على تحقيق الإنجازات والتفوق والتميز والريادة، لتواصل ما بدأه الآباء المؤسسون، بقيادة المغفور له الشيخ زايد بن سلطان آل نهيان "طيب الله ثراه" الذين آمنوا بفكرة الاتحاد وتعاضدوا من اجل تحقيق هذا الحلم بالتركيز على توفير الحياة الكريمة لأبناء الإمارات الذين واصلوا على نهج القائد المؤسس مسيرة الخير والعطاء والتقدم.

واضاف ان مسيرة الاتحاد الظافرة مضت على نفس الوتيرة برعاية ودعم صاحب السمو الشيخ خليفة بن زايد آل نهيان رئيس الدولة "حفظه الله" وإخوانه أصحاب السمو أعضاء المجلس الأعلى للاتحاد حكام الإمارات بنفس العزيمة والإرادة لتجني ثمار غرس زايد الخير وتعزز مكانة دولتنا الحبيبة بين الدول المتقدمة العظمى على الخريطة العالمية.

وأوضح ان إنجازات الإمارات ونجاحاتها وتقدمها لم يأت من فراغ ولم يحدث بالصدفة فهو نتاج رؤية القيادة وعملها المخطط والمنظم والواعي والمخلص والدؤوب الذي يسعى إلى رفعة الوطن وسعادة المواطنين، وهو نتاج الاستمرارية والتواصل بين الأجيال، ونتاج العلاقة الفريدة العامرة بالحب والثقة والوفاء بين شعبنا وقيادته، ونتاج تطوير الذات والفكر والمعرفة ونتاج مواكبة العصر ومتغيراته والانفتاح على كل جديد مفيد وكل تجربه ناجحة. وذكر أن مسيرة العمل الشرطي والأمني بفضل رعاية ودعم القيادة الرشيدة تتطلع إلى المستقبل برؤية معاصرة، فقد أنجزت شرطة أبوظبي مئويتها 2057 وتضم أكثر من 50 مشروعاً أمنياً يعتمد على الذكاء الاصطناعي، والتطور التكنولوجي، كما أسهمت الشرطة ووفقا للمؤشرات الإحصائية في تحقيق الريادة لإمارة أبوظبي ضمن التنافسية العالمية.

واشاد بحرص الدولة قيادة وحكومة وشعبا على تحقيق المنجزات الشاملة التي توفر الحياة الكريمة لأبناء الوطن في بيئة يسودها الأمن والأمان والطمأنينة وبناء جسور التواصل الدائم كي تصل دولة الإمارات إلى العالمية في مختلف الاتجاهات والتوجهات التي تسهم في بناء عالم حضاري وإنساني يسوده العدل والسلام والأمن والأمان.

## مطر الطاير: الإمارات تواجه التحديدات بتحقيق الإنجازات النوعية

•• دبي -وام:

تقدم معالي مطر محمد الطاير المدير العام ورئيس مجلس المديرين في هيئة الطرق والمواصلات بالتهنئة والتبريكات لمقام صاحب السمو الشيخ خليفة بن زايد آل نهيان رئيس الدولة "حفظه الله"وصاحب السمو الشيخ محمد بن راشد آل مكتوم نائب رئيس الدولة رئيس مجلس الوزراء حاكم دبي "رعاه الله" وصاحب السمو الشيخ محمد بن زايد آل نهيان ولي عهد أبوظبي نائب القائد الأعلى للقوات المسلحة ، وإخوانهم أصحاب السمو أعضاء المجلس الأعلى للاتحاد حكام الإمارات وذلك بمناسبة اليوم الوطني التاسع والأربعين لقيام اتحاد دولة الإمارات العربية المتحدة.

وقال معاليه في كلمة بهذه المناسبة " تحل هذه المناسبة السعيدة، ودولة الإمارات تستعد للخمسين سنة القادمة، برؤية طموحة تستشرف المستقبل وتستكمل مسيرة البناء والتنمية لتعزيز التنافسية العالمية لدولة الإمارات في مختلف المجالات".. مؤكدا أنه على الرغم من التحديات العالمية التي فرضتها جائحة كورونا، فإن دولة الإمارات شهدت تحقيق إنجازات نوعية، أهمها إطلاق "مسبار الأمل" في أول مهمة عربية إلى المريخ لدراسة الطقس والمناخ في الكوكب الأحمر، ونجاح عملية تشغيل مفاعل المحطة الأولى في مشروع محطات "براكة" للطاقة النووية السلمية، وتدشين التشغيل الرسمي لمسار 2020 لمترو دبي، الذي يمتد من محطة جبل علي على الخط الأحمر إلى محطة إكسبو 2020، بطول 15 كيلومترا، ويضم سبع محطات، بتكلفة بلغت 11 مليار درهم.

وأضاف " سيبقى الثاني من ديسمبر، يوما راسخا في وجدان أبناء الإمارات وموضع فخرهم واعتزازهم، ففي هذا اليوم من عام 1971 أعلن قيام اتحاد دولة الإمارات العربية المتحدة، ليقدم للعالم العربي نموذجا رائدا للتجربة الوحدوية، لتنطلق بعده مسيرة البناء والتنمية والتقدم في النهضة المباركة على يد المغفور لهما الشيخ زايد بن سلطان آل نهيان، والشيخ راشد بن سعيد آل مكتوم "طيب الله ثراهما"، وعلى خطى الآباء المؤسسين، يقود صاحب السمو الشيخ خليفة بن زايد آل نهيان رئيس الدولة "حفظه الله"، وصاحب السمو الشيخ محمد بن راشد آل مكتوم نائب رئيس الدولة رئيس مجلس الوزراء حاكم دبي "رعاه الله" وصاحب السمو الشيخ محمد بن زايد آل نهيان ولي عهد أبوظبي نائب القائد الأعلى للقوات المسلحة ، منظومة التطور والتنمية الشاملة، حيث حققت الإمارات العديد من الإنجازات الاقتصادية والتنموية والاجتماعية والعمرانية التي أهلتها لاعتلاء مكانة مرموقة، وتمتعها بمركز تجاري ومالي وسياحي عالمي، إضافة إلى الدور الإنساني البارز للإمارات في مد يد العون للأشقاء والأصدقاء في مختلف أنحاء العالم لتخفيف معاناتهم من منطلق إنساني".

# القيادة العامة لشرطة دبي تُهنئ قيادة وشعب الإمارات باليوم الوطني الـ 49

•• دبي-الفجر:

رفعت القيادة العامة لشرطة دبي، أسمى آيات التهاني والتبريكات إلى مقام صاحب السمو الشيخ خليفة بن زايد آل نهيان رئيس الدولة، حفظه الله، وإلى أخيه صاحب السمو الشيخ محمد بن راشد آل مكتوم نائب رئيس الدولة رئيس مجلس الوزراء حاكم دبي، رعاه الله، وإلى صاحب السمو الشيخ محمد بن زايد آل نهيان ولي عهد أبوظبي نائب القائد الأعلى للقوات المسلحة، وإلى إخوانهم أصحاب السمو أعضاء المجلس الأعلى حكام الإمارات، وأولياء العهود، ولشعب الإمارات والمُقيمين على أرض هذا الوطن المعطاء، بمناسبة مرور 49 عاماً على قيام اتحاد دولة الإمارات. وبهذه المناسبة الوطنية، قال معالي الفريق عبد الله خليفة المري القائد العام لشرطة دبي: " إن الاحتفال بهذا اليوم التاريخي من كل عام، هو احتفال بمسيرة ريادية عظيمة لدولة تمكنت قيادتها الرشيدة خلال فترة وجيزة من الزمان من تحقيق الرخاء والسعادة لشعبها وللمُقيمين على أرضها الطيبة، لتغدو نموذجاً عالمياً يحتذى به في التسامح والأمن والأمان أمام دول العالم أجمع. تابع معاليه: إن الاحتفال بهذا اليوم في كل عام يمثل فرصة غالية على قلوب أبناء الوطن نتذكر خلالها جهود قادتنا المؤسسين في وضع حجر الأساس لبناء الاتحاد القوي، ونستثمر هذا اليوم لنبث رسائل الحب والولاء لدولتنا الحبيبة وقيادتنا الرشيدة، ونجدد فيها العهد على أن نبقى أوفياء وأبناء بارين لهذا الثرى الطاهر ولحكامنا الذين قادوا الوطن من عهد الاتحاد إلى عهد الريادة والازدهار والرفاه، وجعلوا الدولة جبلاً راسخاً في مركز الثقل العالمي والدولي، ومطمحاً لكل من يرغب بالعيش وسط مُجتمع مُتسامح يسوده الأمن والأمان. وأضاف معاليه: لابد أن نتذكر أن الإخلاص للوطن والانتماء له لا يتأتّى إلا عن أفعال حقيقية تليق بالرجال، باتباع الأنظمة النافذة والتعليمات الصادرة، وأداء الأمانة والحرص على الحفاظ على مكتسبات الوطن وإنجازاته، وأن المواطنة الحقة تعني أن نعمل جميعاً متكاتفين لحماية وطننا والحفاظ على رايته خفاقة شامخة في كافة المحافل الدولية وبين كل الأمم. وقال الفريق المري: في هذا اليوم التاريخي ندعو الله عز وجل أن يحفظ دولتنا وعلمنا ورئيسنا سيدي صاحب السمو الشيخ خليفة بن زايد آل نهيان، وسيدي صاحب السمو الشيخ محمد بن راشد آل مكتوم، وأخيه سيدي صاحب السمو الشيخ محمد بن زايد آل نهيان، وإخوانهم أصحاب السمو أعضاء المجلس الأعلى للاتحاد حكام الإمارات، وأولياء العهود، ويجعلهم ذخراً لنا ولوطننا الغالي على قلوبنا وقلوب أبنائنا. وختم معاليه: إن احتفالات الدولة هذا العام باليوم الوطني 49 تأتي في ظل ظروف استثنائية يشهدها العالم أجمع في مواجهة فيروس كورونا المُستجد (كوفيد-19)، ونظراً للحرص على سلامة كل مواطن ومُقيم فإن ندعو الجميع إلى إتباع الأنظمة والقوانين والإجراءات الاحترازية الوقائية من منع للتجمعات والحفاظ على التباعد الاجتماعي والحرص على ارتداء الكمامات وغيرها، وأن نستغل هذه الفرصة للتعبير عن حبنا لوطننا الغالي في أمن وآمان وسلامة.

# زكي نسيبة: إنجازات الإمارات سيخلدها التاريخ بحروف من ذهب

•• أبوظبي - وام:

أكد معالي زكي أنور نسيبة وزير دولة في كلمة بمناسبة اليوم الوطني التاسع والأربعين للدولة ان إنجازات الإمارات سيُخلدها التاريخ بحروف من ذهب.

وأضاف: "يأتي احتفالنا بالذكرى التاسعة والأربعين لليوم الوطني لدولة الامارات العربية ليُعلن عن قرب انتهاء عام الاستعداد للخمسين الذي شهد إنجازات إماراتية سيُخلدها التاريخ بحروف من ذهب، حيث تمكّنت الدولة من إطلاق مسبار الأمل الإماراتي لاستكشاف كوكب المريخ، وتشغيل محطة براكة للطاقة النووية السلمية، وتحقيق الأرقام القياسية في قطاعات التعليم والثقافة وجودة الحياة والصحة والتنمية البشرية والنمو الاقتصادي والتنافسية الاقتصادية وفقا للمعايير العالمية. ومضي معاليه يقول: "غير ان هذا العام شهد اعجازا على قدرة الامارات في التفوق عالميا في مواجهة جائحة كورونا وتحقيق اعلى معدلات السلامة والوقاية من الوباء وتقديم أكثر من 1328 طناً من المساعدات الغذائية والطبية إلى أكثر من 111 دولة، دعماً للجهود العالمية في الحدّ من انتشار فيروس كورونا المستجد "كوفيد - 19"، مع اتّخاذ إجراءات شجاعة وجريئة للمُحافظة على ركائز الاقتصاد الوطني تحقيقاً للسعادة، العدل والطمأنينة لمواطني الامارات الحبيبة ولكافة المقيمين على أرضها الخيّرة.

وأضاف: "نفتخر بأن الاحتفال باليوم الوطني التاسع والأربعين سيُشكل نقطة بداية الاستعداد للاحتفاء باليوبيل الذهبي في العام 2021، وانقضاء 50 عاماً استثنائية في مسيرة التنمية واستشراف المستقبل بقيادة صاحب السمو الشيخ خليفة بن زايد آل نهيان، رئيس الدولة "حفظه الله"، وصاحب السمو الشيخ محمد بن راشد آل مكتوم، نائب رئيس الدولة رئيس مجلس الوزراء حاكم دبي "رعاه الله"، وصاحب السمو الشيخ محمد بن زايد آل نهيان، ولي عهد أبوظبي نائب القائد الأعلى للقوات المسلحة، وإخوانهم أصحاب السمو أعضاء المجلس الأعلى حكام الإمارات، التي أبرزت قدرة الإمارات على الدوام في النجاح والتفوّق والريادة عندما يتعلّق الأمر بتحويل التحديات إلى فرص للإبداع والتطوير ضماناً لتوفير أرقى مستويات الحياة الرغيدة لشعبها وبناء مستقبلٍ واعدٍ لأبناء الامارات المخلصين.

# عمر العلماء: في اليوم الوطني الـ49 نحتفي بمسيرة تنموية متسارعة وإنجازات متجددة

•• أبوظبي-وام:

أكد معالي عمر سلطان العلماء وزير الدولة للذكاء الاصطناعي والاقتصاد الرقمي وتطبيقات العمل عن بعد، أن دولة الإمارات تواصل مسيرتها التنموية المتسارعة ورفدها بإنجازات متجددة في ظل رؤى القيادة الرشيدة ودعمها اللامحدود للقدرات والطاقات والكفاءات الوطنية، وتركيزها على الاستثمار في التكنولوجيا الحديثة لخدمة المجتمع وبناء مستقبل أفضل.

وقال في كلمة بمناسبة اليوم الوطني الـ49 للدولة .. إن احتفالنا باليوم الوطني التاسع والأربعين يتزامن هذا العام مع جهود واستعدادات كافة الجهات الحكومية في الدولة لتسريع وتيرة مشاريعها وإنجازاتها لتعزيز ريادة الدولة ومكانتها العالمية في عام الاستعداد للخمسين، بما يحقق رؤى القيادة وأهداف مئوية الإمارات بأن تكون الدولة من أفضل دول العالم في جميع القطاعات والمجالات بحلول عام 2071 . وتوجه معاليه بأسمى آيات التهنئة بهذه المناسبة الوطنية العزيزة، لصاحب السمو الشيخ خليفة بن زايد آل نهيان رئيس الدولة "حفظه الله" وصاحب السمو الشيخ محمد بن راشد آل مكتوم نائب رئيس الدولة رئيس مجلس الوزراء حاكم دبي "رعاه الله" وصاحب السمو الشيخ محمد بن زايد آل نهيان ولي عهد أبوظبي نائب القائد الأعلى للقوات المسلحة وإخوانهم أصحاب السمو أعضاء المجلس الأعلى للاتحاد حكام الإمارات، وسمو أولياء العهود.. متمنياً أن يعيدها الله على قيادة وشعب الإمارات بمزيد من التقدم والازدهار.

## بلدية مدينة أبوظبي تنظم احتفالاً افتراضياً – عن بعد – بمناسبة اليوم الوطني الـ 49

# سيف بدر القبيسي: الإمارات أرست أنجح تجربة سياسية واقتصادية وبشرية وإنمائية عرفها التاريخ المعاصر

•• أبوظبي-الفجر:

رفع سعادة سيف بدر القبيسي المدير العام لبلدية مدينة أبوظبي أسمى آيات التهاني والتبريكات إلى حضرة صاحب السمو الشيخ خليفة بن زايد آل نهيان رئيس الدولة "حفظه الله" ، وإلى صاحب السمو الشيخ محمد بن راشد آل مكتوم نائب رئيس الدولة رئيس مجلس الوزراء حاكم دبي "رعاه الله" ، وصاحب السمو الشيخ محمد بن زايد آل نهيان ولي عهد أبوظبي نائب القائد الأعلى للقوات المسلحة "رعاه الله"، وأصحاب السمو الشيوخ أعضاء المجلس الأعلى للاتحاد حكام الإمارات .. وأصحاب السمو الشيوخ أولياء العهود.. ونواب الحكام.. وإلى شعب الإمارات بمناسبة اليوم الوطني التاسع والأربعين لدولة الإمارات العربية المتحدة.

جاء ذلك خلال الاحتفال الذي نظمته البلدية افتراضياً – عن بعد – بمناسبة اليوم الوطني التاسع والأربعين.

وجدد سعادته بهذه المناسبة الغالية عهد الولاء للوطن، والإخلاص لقيادتنا الحكيمة، ولشعب الإمارات، وتاريخه العريق، وحاضره المزدهر، ومستقبله الزاخر بالإنجازات.

وقال سعادته: إن احتفالنا باليوم الوطني العظيم هو وقفة عرفان للوالد المؤسس المغفور له الشيخ زايد بن سلطان آل نهيان الذي رفع راية الاتحاد خفاقة مع أخوانه حكام الإمارات، وهو تعبير عن الفخر بشعب الإمارات الذي عزز أركان الاتحاد، وآمن بقيمه وأهدافه ، وهو طاقة إيجابية لبذل المزيد من الجهود لتحقيق الإنجازات والمعجزات في وطن اللامستحيل.

وأضاف : إن احتفالنا تأكيد على رسالة السلام والمحبة التي تنتهجها دولة الاتحاد، وفخر بالمكانة الدولية التي حققتها دولة الإمارات العربية المتحدة في غضون عقود قليلة لتسابق أعرق الحضارات والدول وتسبقها.

وأشار – سعادته – أن دولة الاتحاد أرست أنجح تجربة سياسية واقتصادية وبشرية وإنسانية، وإنمائية عرفها التاريخ المعاصر، وأصبحت الإمارات سباقة إلى تعزيز الحضارة الإنسانية، ومُشاركةً مؤثرة في دفع ركب التطوير والسلام محلياً وإقليمياً وعالمياً، ووصل أبناء الإمارات بكل اقتدار إلى الفضاء، وأثبتوا مكانتهم بين الأمم العاملة من أجل إسعاد البشرية، وترسيخ السلام والتسامح بين جميع الشعوب.

وأكد سعادته أن احتفالنا باليوم الوطني التاسع والأربعين يكتسب حالياً أهمية كبيرة كونه يتزامن مع عام الاستعداد للخمسين ، وهذا بحد ذاته يشكل لنا في بلدية مدينة أبوظبي حافزاً ودافعاً لبذل المزيد من الجهود، والمضي قدماً في تعزيز الخدمات ، والمساهمة في طرح الأفكار الإبداعية ، وتنفيذ المشاريع التي تستشرف المستقبل ، وتكون على قدر الطموحات والخطط والرؤية الاستراتيجية الكبيرة التي رسمتها قيادتنا الحكيمة، داعياً جميع منتسبي البلدية لبذل أقصى الطاقات، والمساهمة الفعالة في دفع عجلة التطوير ، وتحقيق الازدهار المنشود.

كما رفع سعادته بهذه المناسبة الغالية أسمى وأنبل آيات الوفاء والشكر والامتنان إلى أبطال قواتنا المسلحة البواسل، والشهداء الأبرار الذين حموا راية الاتحاد، وحافظوا عليها عزيزة خفاقة شامخة، وغرسوا الأمان في قلوب أبناء شعب الإمارات، وكانوا وما يزالون سنداً لكل مسعى فيه الخير والسلام والاستقرار .

وتابع سعادته : بكل الإعجاب والفخر نرفع أصدق آيات العرفان والتقدير لخط دفاعنا الأول، الذي يبذل التضحيات في سبيل مواجهة جائحة كورونا، وتحصين المجتمع ضد هذا الداء، والشكر لعطاءاتهم، وجهودهم الجبارة، وصبرهم من أجل أن نبقى في صحة وسعادة ، فلهم منا كل الاحترام والإكبار.

# النائب العام للدولة: اليوم الوطني يوم مجيد أرسيت فيه دعائم مشروع وطني وتجربة حضارية لا مثيل لها

•• أبوظبي-وام:

أكد المستشار الدكتور حمد سيف الشامسي النائب العام للدولة أن احتفالنا باليوم الوطني يأتي هذا العام ونحن على أعتاب اليوبيل الذهبي من عمر دولتنا التي تمكنت من تحقيق إنجازات تنموية كبيرة، لتواصل ما بدأه الآباء المؤسسون، الذين وقفوا بجانب الوالد المؤسس، المغفور له الشيخ زايد بن سلطان آل نهيان "طيب الله ثراه" عند تأسيس الدولة والإعلان عن قيامها في الثاني من ديسمبر 1971، حين اجتمعت إرادتهم على الوحدة في يوم مجيد أرسيت فيه دعائم مشروع وطني خالص وتجربة حضارية لا مثيل لها، جوهرها هوية وطنية وتقاليد أصيلة، وعملوا بإخلاص من أجل بناء وطن عزيز ينعم فيه شعبه بالأمن والازدهار، لتمضي قيادتنا الرشيدة على النهج ذاته بعزم وإرادة، ورؤية ثاقبة تستشرف المستقبل، لتغدو دولة الإمارات علامة مضيئة في خارطة العالم من حيث التطور والنماء والتنمية. كما أكد المستشار الدكتور حمد سيف الشامسي في كلمة بمناسبة اليوم الوطني الـ49 للدولة.. أن مناسبة اليوم الوطني تحمل في طياتها معاني ودلالات عدة تؤكد في مجملها وحدة الإماراتيين في الهدف والمصير ماضياً وحاضراً ومستقبلاً، ومشاركة الجميع في حماية الوطن وإعلاء بنيانه والحفاظ على المكتسبات، وتأكيداً على حرص أبناء الإمارات على مواصلة مسيرة التقدم والتطور والسعي لتحقيق الريادة في كافة المجالات، وبذل المزيد من الجهد لتعزيز مكانة الدولة ودورها البارز محلياً ودولياً، مشيراً إلى أن النيابة العامة الاتحادية إذ تحتفل باليوم الوطني فأنها تجدد الولاء والوفاء للقيادة الرشيدة، وتعاهد على مواصلة مسيرة عملها على درب التطور الحضاري الذي تشهده دولة الإمارات في ظل القيادة الحكيمة التي تولي تحقيق العدالة وتأكيدها وترسيخ سيادة القانون جلّ اهتمامها، لتغدو الإمارات واحة أمان وسلام وأمن واستقرار. وتوجه النائب العام للدولة بهذه المناسبة الوطنية العظيمة بأسمى آيات التهاني إلى صاحب السمو الشيخ خليفة بن زايد آل نهيان رئيس الدولة "حفظه الله" وصاحب السمو الشيخ محمد بن راشد آل مكتوم نائب رئيس الدولة رئيس مجلس الوزراء حاكم دبي "رعاه الله" وصاحب السمو الشيخ محمد بن زايد آل نهيان ولي عهد أبوظبي نائب القائد الأعلى للقوات المسلحة ، وإخوانهم أصحاب السمو أعضاء المجلس الأعلى للاتحاد حكام الإمارات، متمنياً لدولة الإمارات مزيداً من التقدم والازدهار وترسيخ دعائم مسارها التنموي للحفاظ على مكانتها الرائدة بين الأمم.

# طارش المنصوري: الإمارات رمز للمحبة والمودة والتعارف والتآلف

•• دبي-الفجر:

قال سعادة طارش المنصوري مدير عام محاكم دبي، "نحتفل اليوم باليوم الوطني التاسع والأربعينَ لدولة الإمارات العربية المتحدة، رغم كل الصعوبات في ظل مواجهة جائحة كورونا، فإننا قد استطعنا بفضل من الله وقيادتنا الرشيدة إدارة أزمة الجائحة بنجاح، وأثبتت دولة الإمارات أنها في مقدمة الدول التي تميزت بنجاح إدارتها، ويسعدني ويشرفني أن أرفعَ أسمى آيات التهاني والتبريكات إلى مقام سيدي صاحب السمو الشيخ خليفة بن زايد آل نهيان، رئيس الدولة، حفظه الله، و إلى مقامِ سيدي صاحب السمو الشيخ محمد بن راشد آل مكتوم، نائب رئيس الدولة، رئيس مجلس الوزراء، حاكم دبي، رعاه الله، وأصحاب السمو أعضاء المجلس الأعلى للاتحاد حكام دولة الإمارات العربية المتحدة وإلى سمو أولياء العهود ، وإلى سمو الشيخ حمدان بن محمد بن راشد آل مكتوم، ولي عهد إمارة دبي، وسمو الشيخ مكتوم بن محمد بن راشد آل مكتوم، نائبِ حاكم دبي، رئيس مجلس دبيَ القضائي، بمناسبة هذه الذكرى الغالية على قلوب أهل الإمارات بمرور تسعة وأربعينَ عاماً على الرخاء والازدهار لدولة الاتحاد التي أسسها وبناها رجالٌ صدقوا ما عاهدوا الله عليه وجعلوا أبناء هذا الوطن في أعلى المراتب بين أقرانهم على مستوى العالم.».

وقال سعادته، "إن قادة دولة الإمارات - حفظهم الله ورعاهم - واصلوا مسيرة الخير والنماء والازدهار والرخاء من خلال تحقيق الإنجازات وإطلاق الكثير من البرامج والمبادرات ورسَّخوا الإمارات دولةً للتسامح والتعايش والسلام حيث حرصوا على ترسيخ قيَم التسامح والتعاون والتعايش والتضامن بين مختلف الثقافات والأديان، مشددين على أن الإمارات كانت ومازالت داعيةَ سلام ورمزاً للمحبة والمودة والتعارف والتآلف، وأنها حصن منيع ينبذ العنف والكراهية والتطرف والتمييز وأنها تتعامل مع مختلف دول العالم على أسس متينة من الاحترام المتبادل في إطار القيم الإنسانية المشتركة التي تحقق الخير والسعادة والازدهار لكل الشعوب والدول.».

## رئيس مجلس أولياء أمور الطلبة والطالبات بالمنطقة الوسطى:

# اليوم الوطني وقفة إجلال لمؤسسي الاتحاد

••الذيد-الفجر:

قال سعادة راشد المحيان رئيس مجلس أولياء أمور الطلبة والطالبات بالمنطقة الوسطى احتفالنا بهذا اليوم هو وقفة عز وكرامة وإجلال لمؤسسي الاتحاد ولكل من آمن بنهج الوحدة ولكل من ساهم في إعلاء راية الوطن وتحقيق الرفاهية والاستقرار لشعب الإمارات كما نستثمر هذه المناسبة الغالية لنقدم التحية والإجلال لدماء شهدائنا الأبرار الذين قدموا ملاحم الفداء من أجل أمن الوطن وللدفاع عن إنجازات الإمارات.

واشار المحيان التنمية الشاملة التي حققتها دولة الإمارات كانت ولا تزال انعكاسا للفكر المبدع والإصرار على النهوض والتمكين والسير قدما على طريق الازدهار والنماء من قبل قيادة الدولة حفظهم الله.

وأكد بهذه المناسبة بأن الاحتفاء باليوم الوطني التاسع والأربعين ليس مناسبة عابرة وإنما هو إحياء للحظة تاريخية محفورة في وجدان كل من تشرّب حب الإمارات الذي غرسه فينا المغفور لهما الشيخ زايد والشيخ راشد رحمهما الله عندما زرعا بذرة الاتحاد لتتحول إلى شجرة وارفة بظلال العطاء والنهضة والنماء، في ظل القيادة الرشيدة.

# دار البر تهنئ قيادة الدولة وشعب الإمارات باليوم الوطني الـ «49»

•• دبي-الفجر:

رفعت جمعية دار البر أسمى آيات التهاني والتبريكات إلى مقام صاحب السمو الشيخ خليفة بن زايد آل نهيان رئيس الدولة "حفظه الله"، وأخيه صاحب السمو الشيخ محمد بن راشد آل مكتوم نائب رئيس الدولة رئيس مجلس الوزراء حاكم دبي "رعاه الله"، وأصحاب السمو أعضاء المجلس الأعلى للاتحاد حكام الإمارات، وصاحب السمو الشيخ محمد بن زايد آل نهيان ولي عهد أبوظبي نائب القائد الأعلى للقوات المسلحة وأصحاب السمو الشيوخ أولياء العهود ونواب الحكام، وإلى شعب دولة الإمارات والمقيمين على أرضها الطيبة، بمناسبة احتفالات الدولة وأبناء الوطن باليوم الوطني التاسع والأربعين.

وقال المهندس خلفان خليفة المزروعي رئيس مجلس إدارة جمعية "دار البر" أن الإمارات تحتفل مع أبنائها في -اليوم الوطني الـ "49"- بإنجازاتها الحضارية المتواصلة والمتراكمة، خلال العقود الماضية، وتحتفي بمكتسباتها التنموية المتسارعة، وتعقد العزم والعهد على مواصلة العمل ومضاعفة الجهود والحصاد في خدمة الوطن وتقدمه والارتقاء به، وتجدد البيعة والولاء لقيادتها الرشيدة، فيما نرسخ الهوية والانتماء للدولة ولهذا الوطن العزيز، المحفوف بقلوبنا جميعا وأرواحنا.

ورأى المزروعي أن اليوم الوطني في دولة الإمارات هو محطة استراتيجية سنوية لدراسة ما تحقق من إنجازات وتنمية، وقياس ما وصلنا إليه في هذا الوطن على سلم ودرجات التنمية والاستدامة والتقدم العلمي والحضاري الشامل، في ظل نهج وفلسفة دولتنا، ورؤية وتوجيهات قيادتنا، وهو أيضا محطة لتجديد الطاقة والعزم وشحذ الهمم وإطلاق روح جديدة وأفكار خلاقة ومبتكرة في العمل الوطني التنموي الجاد، القائم على العلم والبحث العلمي والدراسات المتخصصة، نحو دفع مسيرتنا الوطنية خطوات واسعة إلى الأمام ، كما تحمل هذه المناسبة المجيدة مشاعر الفخر والاعتزاز والامتنان للقيادة الحكيمة، وللقادة المؤسسين وعلى رأسهم المغفور له الشيخ زايد بن سلطان آل نهيان «طيب الله ثراه»، والآباء المؤسسون الذين بنوا نهضة دولة الإمارات ، وحققوا تطلعات الشعب نحو الوحدة والاتحاد والتلاحم المجتمعي ، حتى أصبحت الإمارات نموذجا يحتذى بين الأمم وحافزا وذخرا لمجتمعاتنا العربية والإسلامية ولجميع بلدان العالم، آملين أن يديم الله على بلادنا الغالية عزها ومجدها وخيرها، وأن يجعل جميع أيامها أعياداً في ظل حكامنا الكرام وقيادتنا الرشيدة، وأن يحفظهم من كل سوء ومكروه وأن يرحم شهداء الوطن ويسكنهم فسيح جناته ويلهم أهلهم جميل الصبر والسلوان.

ومن جانبه قال محمد سهيل المهيري، المدير التنفيذي للجمعية: إن "اليوم الوطني" يجسد الشخصية الوطنية الفاعلة لأبناء دولة الإمارات، ويعكس روح الإمارات الحية فيهم، ويشكل فرصة متجددة للوفاء لهذا الوطن الطيب، وترسيخ الانتماء له وتعزيز الولاء لقيادته الرشيدة، مؤكدا: "نحن على العهد باقون في خدمة الإمارات وشعبها وحاضرها ومستقبلها، ماضون في ظل سياسة الدولة ونهجها في العمل التنموي والخيري والإنساني والمجتمعي، القائم على الإبداع والابتكار والمثابرة والتسامح والوسطية والاعتدال».

الفجر
دولة الإمارات العربية المتحدة
وزارة الاقتصاد
إدارة العلامات التجارية
الأربعاء ٢ ديسمبر ٢٠٢٠ العدد ١٣١٠٣

يعلن قسم العلامات التجارية عن تقدم وكيل التسجيل/ المالك
بطلب إنتقال ملكية العلامة التجارية التالية:

NESKERS

المودعة تحت رقم: ٢٦٤٩٤٤ بتاريخ: ١٨/١٢/٢٠١٦
و المسجلة بتاريخ: ٠٤/٠٧/٢٠١٧
باسم: بالولاتيل صديق موسى.
وعنوانه: ص.ب ٤٨٧٠٢، عجمان، الإمارات العربية المتحدة.
رقم وتاريخ النشر السابق في الجريدة الرسمية : ( ) – ( )
المنتجات: أرز، البن، الشاي، السكر، حلويات، توابل وشوكولاتة في الفئة ٣٠.
الواقعة بالفئة: ٣٠
× التعديلات على الطلب بعد النشر السابق:
اسم مالك العلامة: بالولاتيل صديق موسى.
اسم المتنازل له: نيستو هايبر ماركت ش.ذ.م.م.
مهنته: الصناعة والتجارة
جنسيته: الإمارات العربية المتحدة.
عنوان ومحل اقامته: ص.ب ٣٨٤٣، دبي، الإمارات العربية المتحدة.
تاريخ انتقال الملكية: ٢٠٢٠/١٠/٣١.
تاريخ التاشير في السجل: ٢٠٢٠/١١/٢٣
إدارة العلامات التجارية

## المطران عطاالله حنا رئيس اساقفة سبسطية للروم الأرثوذكس في القدس يهنئ قيادة الامارات باليوم الوطني الـ 49

•• القدس-الفجر:

هنأ المطران عطاالله حنا، رئيس اساقفة سبسطية للروم الأرثوذكس في القدس، (بطريركية الروم الأرثوذكس في القدس) قيادة وحكومة دولة الامارات باليوم الوطني التاسع والأربعين .

وأكد في كلمة له من القدس بهذه المناسبة " ان دولة الامارات حققت معجزة كبيرة خلال العقود الخمسة الماضية ببناء دولة شامخة ومتطورة على كافة الصعد بفضل قيادتها الحكيمة وشعبها المعطاء ." وأضاف " بمناسبة اليوم الوطني لدولة الامارات العربية المتحدة أوجه تحياتي لاحبائنا واشقاءنا في دولة الامارات قيادة وحكومة وشعبا واصدقاءً وتمنياتنا بان تبقى دولة الامارات كما كانت دوما واحة للمحبة والاخوة الإنسانية "

وقال المطران عطاالله حنا " من القدس نبعث للاشقاء في دولة الامارات برسالة التهنئة والمحبة والوفاء بهذه المناسبة الوطنية " .

وأشار إلى أن الإمارات تعتبر نموذجاً متميزاً في التلاقي بين الحضارات والثقافات والأديان، مؤكدا رسالتها في تعزيز ثقافة احترام الآخر، وضرورة التلاقي الإنساني، والتسامح بين الشعوب، واكد المطران عطا الله حنا ان دولة الإمارات تعمل على تعزيز وترسيخ ثقافة الحوار والتعايش بين الأديان والشعوب وهي ملتقى لكثير من الشعوب والأديان، ووصفها بقوله " دولة الامارات واحة السلام والاستقرار والمحبة بين الجميع ". إنتهى



## الأرشيف الوطني يشارك في جلسة تستعرض جوانب من التاريخ الثقافي للإمارات والبحرين

•• ابوظبي-الفجر:

شارك الأرشيف الوطني في جلسة افتراضية بعنوان "دولة الإمارات العربية المتحدة ومملكة البحرين؛ قصة يسردها التاريخ" واستعرضت الجلسة جوانب من المنظومة الثقافية الإماراتية –البحرينية؛ التي تعدّ جسوراً للتواصل الحضاري تؤكد وحدة الموروث، وطموحات الحاضر والمصير المشترك، وأن الشعبين الشقيقين يشكلان نسيجاً واحداً تتشابك خيوطه بلحمة الدين واللغة والمصير المشترك، وينطلق الأرشيف الوطني في هذه المشاركة من كونه يُعنى بتراث وتاريخ الإمارات العريق، ويوثق ذاكرة الوطن للأجيال، وفي إطار دوره الوطني يسلط الضوء بعمق على العلاقات الأخوية بين البلدين.

وركزت الجلسة في الروابط التاريخية القوية التي تمتاز بها العلاقات، وفي توجههما نحو السلام والرغبة في احتواء الآخر، والثوابت والرؤى المشتركة التي تجمع بين البلدين الشقيقين قيادة وشعباً.

وتميزت الجلسة التي عُقدت عبر التقنيات التفاعلية مراعاة للإجراءات الاحترازية في المرحلة الراهنة- بأنها كانت سجالاً ثقافياً بين كل من الدكتورة عائشة بالخير مستشارة البحوث في الأرشيف الوطني، والموسيقار البحريني محمد جمال، وبدأ الحوار بينهما في أثر التراث والموسيقا والتاريخ في العلاقات بين دولة الإمارات العربية المتحدة ومملكة البحرين، وبهذا الصدد أشارت الدكتورة عائشة بالخير إلى التكامل المنطقي بين الإمارات والبحرين، موضحة دور البحرين في تمهيد الطريق أمام الغناء الإماراتي حتى صار لهذا الفن هويته، واتخذتْ مثالاً على ذلك الفنانة الاماراتية موزة سعيد التي لاقت الدعم من الفنان العماني سالم الصوري، ثم حاربُ حسن الذي غنى الأصوات البحرينية وعاد في أواخر عمره إلى الإمارات.

وأثبت الأستاذ محمد جمال أن أبناء منطقة الخليج العربية هم شعب واحد يربطهم تاريخ مشترك ولغة واحدة، ودين ومصير واحد، ثم تطرّق إلى تاريخ أبناء منطقة الخليج قبل ظهور النفط، وكشف عن مشاركته في احتفالات عيد جلوس الشيخ زايد، وذلك أثناء زيارته لأبوظبي في مطلع سبعينيات القرن الماضي؛ حيث كان رئيساً للفرقة الموسيقية التي عزفت ثلاثين لحناً إماراتياً لثلاثين أغنية أداها الفنان جابر جاسم وغيره، وبينها قصيدتين للقائد المؤسس الشيخ زايد بن سلطان آل نهيان طيب الله ثراه.

وأضاف جمال أنه زار الإمارات مراراً، وفي كل مرة كان يرى الإمارات تتطور، والشيخ زايد –رحمه الله- يركز في تطور المكان وبناء الإنسان الإماراتي حتى بلغت الدولة ما بلغته من ازدهار بجهود أبنائها. واتفق المتحدثان على ما ذكره ابن خلدون عن الغناء بأنه يعيش ويزدهر في ظل الأمن والاستقرار، وهو أول ما ينهار في حالات عدم الاستقرار و يبدو ذلك جلياً في البلاد التي طالتها الحروب والتشرد. ودار الحديث حول الغوص وعاداته وتقاليده وذكرياته، وحول أهمية المفردات القديمة في استجلاء بعض مراحل الماضي، وأبرز الفنون التي عرفها أبناء المجتمع في الماضي في كلا البلدين الشقيقين، وجذور العادات والتقاليد المشتركة، واتخذوا على ذلك مثالاً الاحتفال بـ "حق الليلة"، و"قرقاعون" في البحرين، و"القرقيعان" في الكويت، و"الفرنقشوه" في عُمان، وأكدا أهمية توثيق الغناء التراثي لأنه يمثل وثائق تاريخية ينبغي حفظها وعدم التفريط بها.

وتلقى المشاركان في الجلسة عدداً من الأسئلة والاستفسارات التي جاءت في صلب الموضوع، مثل أهمية حفظ المفردات القديمة من قبل الشباب في عصرنا الحاضر، وجذور فن العيالة، وغيرها.

واختتم الجميع الجلسة بتوجيه أحر التهاني وأطيب التبريكات إلى قيادتي وشعبي دولة الإمارات العربية المتحدة ومملكة البحرين بمناسبة اليوم الوطني لكل من البلدين الشقيقين اللذين يحتفلان بهما في شهر ديسمبر.

نرفع أسمى آيات التهاني والتبريكات

إلى صاحب السمو الشيخ **خليفة بن زايد آل نهيان**

رئيس الدولة - حفظه الله

وإلى صاحب السمو الشيخ **محمد بن راشد آل مكتوم**

نائب رئيس الدولة رئيس مجلس الوزراء حاكم دبي - حفظه الله

وإلى صاحب السمو الشيخ **محمد بن زايد آل نهيان**

ولي عهد أبوظبي نائب القائد الأعلى للقوات المسلحة

بمناسبة اليوم الوطني التاسع و الأربعين لدولة الإمارات العربية المتحدة

وكل عام وأنتم بخير

محمود عبدالله محمد علي العوضي

Mahmoud Abdullah Mohd Ali Al Awad

خبرة عريقة اسعار منافسة

سلعة متميزة ومتنوعة

الزجاج الملكي للتجارة العامة

ROYAL GLASS GEN. TRADING

نواكب التطور وتنفهم المطلوب والجودة

تلفون: ٠٤٢٢٠٢٠٩٦ دبي سوق مرشد- دبي - الامارات العربية المتحدة فاكس: ٠٤٢٢٩١٩٨١ دبي

نرفع أسمى آيات التهاني والتبريكات

بمناسبة اليوم الوطني التاسع و الأربعين لدولة الإمارات

وكل عام وانتم بخير

عبدالله الجابر واولاده

اذا كنت ترغب في شراء الهدية المناسبة للشخص المناسب فلا تتردد في زيارتنا او الاتصال بنا

مخزن الجابر للتحف

خناجر تقليدية عمانية واماراتية

من الذهب الخالص والذهب المطلي والفضة

مراكب متقنة الصنع من الذهب الخالص والمطلي ومن الفضة

ومختلف أنواع التحف

مخزن الجابر للتحف

دبي - ديرة - مقابل مركز حمر عين خلف بناية بن لادن - هاتف: ٢٦٦٧٧٢٢ - ٢٦٩٢٧٤١ ابو ظبي - شارع زايد الثاني - بالقرب من فندق ساوند - بناية سينما الدورادو هاتف: ٦٤٤٦٢٢٢ ابوظبي - ليوا سنتر هاتف: ٦٣٣٢٢٧٤ - مركز الجابر للنظارات

نرفع أسمى آيات التهاني والتبريكات

إلى

صاحب السمو الشيخ **خليفة بن زايد آل نهيان**

رئيس الدولة - حفظه الله

وإلى

صاحب السمو الشيخ **محمد بن راشد آل مكتوم**

نائب رئيس الدولة رئيس مجلس الوزراء حاكم دبي - حفظه الله

وإلى

صاحب السمو الشيخ **محمد بن زايد آل نهيان**

ولي عهد أبوظبي نائب القائد الأعلى للقوات المسلحة

بمناسبة اليوم الوطني التاسع و الأربعين لدولة الإمارات العربية المتحدة

وكل عام وأنتم بخير

**درويش عبدالله البشري**

AL BESHRI REAL ESTATE البشري للعقارات

تطوير ووساطة وبيع وشراء وتأجير واستشارة وخدمات عقارية مختلفة

دبي - ديرة مركز المزر الدور الثاني مكتب 208 هاتف: 042627400 فاكس: 042621600

P.O.Box : 55319 DXB - E-mail: akramland@yahoo.com - Dubai-U.A.E

## نتقدم بأسمى آيات التهاني والتبريكات

إلى مقام صاحب السمو الشيخ

**خليفة بن زايد آل نهيان**

رئيس الدولة – حفظه الله

وإلى صاحب السمو الشيخ

**محمد بن راشد آل مكتوم**

نائب رئيس الدولة رئيس مجلس الوزراء حاكم دبي – رعاه الله

وإلى صاحب السمو الشيخ

**محمد بن زايد آل نهيان**

ولي عهد أبوظبي – نائب القائد الأعلى للقوات المسلحة

وإلى إخوانهم أصحاب السمو الشيوخ أعضاء المجلس الأعلى حكام الإمارات

وإلى شعب الإمارات الكريم والمقيمين والوافدين بمناسبة

**اليوم الوطني التاسع والأربعين لدولة الإمارات العربية المتحدة**

**وكل عام وأنتم بخير**

---

**رئيس مجلس الإدارة فيصل بن سلطان بن سالم القاسمي**

**وأعضاء مجلس الإدارة وأسرة البنك العربي المتحد**

البنك العربي المتحد
UNITED ARAB BANK

800 474 | uab.ae | @uabuae