الفجر

يومية - سياسية - مستقلة
www.alfajrnews.ae

الثلاثاء 19 مارس 2024 م - 9 رمضان 1445 العدد 14106
Tuesday 19 March 2024 - Issue No 14106

28 صفحة- الثمن درهمان

أسسها عام 1975 عبيد حميد المزروعي

مواقيت الصلاة
الفجر..... 05:11
الظهر..... 12:32
العصر..... 03:57
المغرب..... 06:36
العشاء..... 07:49

ص 04 أخبار الإمارات
حملة "تبرّع بجهازك" تجمع 32 ألف جهاز لدعم الطلاب الأقل حظا في العالم

ص 10 عربي ودولي
شروخ جديدة في أوروبا بسبب الخلاف الفرنسي -الألماني حول الحرب الأوكرانية

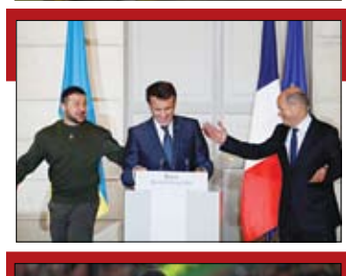

ص 19 الفجر الرياضي
يونايتد يكرس عقدة ليفربول و"سيتي" يحقق رقماً قياسياً

رئيس الدولة يوجّه بعلاوة مالية شهرية للأئمة والمؤذنين بنسبة 50 في المائة من الراتب الأساسي (التفاصيل ص٢)

رئيس الدولة خلال استقباله رئيس أنغولا (وام)

رئيس الدولة ورئيس أنغولا يبحثان علاقات التعاون بين البلدين

•• أبوظبي- وام:

استقبل صاحب السمو الشيخ محمد بن زايد آل نهيان رئيس الدولة «حفظه الله»، أمس، فخامة جواو مانويل غونسالفس لورينسو رئيس جمهورية أنغولا .

ورحب سموه، خلال اللقاء الذي جرى في قصر البطين في أبوظبي، بزيارة رئيس أنغولا الذي هنأ سموه بمناسبة شهر رمضان المبارك متمنياً أن يكون شهر خير ورحمة وأمان على شعوب العالم أجمع.

وبحث الجانبان، خلال اللقاء، علاقات التعاون بين البلدين في مختلف المجالات خاصة الاقتصادية والتجارية والاستثمارية والتنموية. (التفاصيل ص2)

محمد بن راشد خلال ترؤسه اجتماع مجلس الوزراء (وام)

مجلس الوزراء برئاسة محمد بن راشد يستعرض أداء القطاع الصناعي وتعزيز المنتج الوطني

•• دبي -وام:

ترأس صاحب السمو الشيخ محمد بن راشد آل مكتوم، نائب رئيس الدولة رئيس مجلس الوزراء حاكم دبي، رعاه الله، اجتماع مجلس الوزراء الذي عقد في قصر الوطن في أبوظبي، بحضور سمو الشيخ منصور بن زايد آل نهيان، نائب رئيس الدولة نائب رئيس مجلس الوزراء رئيس ديوان الرئاسة، وسمو الشيخ مكتوم بن محمد بن راشد آل مكتوم، النائب الأول لحاكم دبي نائب رئيس مجلس الوزراء وزير المالية، والفريق سمو الشيخ سيف بن زايد آل نهيان، نائب رئيس مجلس الوزراء وزير الداخلية.

(التفاصيل ص3)

رئيس الدولة ونائباه يهنئونِ بوتين بمناسبة إعادة انتخابه رئيسا لروسيا

•• أبوظبي -وام:

بعث صاحب السمو الشيخ محمد بن زايد آل نهيان رئيس الدولة حفظه الله برقية تهنئة إلى فخامة فلاديمير بوتين، بمناسبة إعادة انتخابه رئيسا لروسيا الاتحادية.

كما بعث صاحب السمو الشيخ محمد بن راشد آل مكتوم نائب رئيس الدولة رئيس مجلس الوزراء حاكم دبي رعاه الله وسمو الشيخ منصور بن زايد آل نهيان نائب رئيس الدولة، نائب رئيس مجلس الوزراء، رئيس ديوان الرئاسة، برقيتي تهنئة مماثلتين إلى فخامة الرئيس فلاديمير بوتين.

الهلال الأحمر ينفذ إفطار صائم لقاطني الخيم العشوائية القريبة من المخيم الإماراتي الأردني

•• مريجيب الفهود -وام:

تواصل هيئة الهلال الأحمر الإماراتي تنفيذ برامجها الرمضانية في المملكة الأردنية الهاشمية عبر فريق الإغاثة الإماراتي، حيث شارك متطوعو الفريق تناول وجبة الإفطار مع العائلات المتعففة المقيمة في الخيم العشوائية القريبة من المخيم الإماراتي الأردني في مريجيب الفهود. أشرف على الإفطار سعادة يوسف عبدالله الهرمودي نائب قائد فريق الإغاثة الإماراتي، والذي بيّن أن المشروع يأتي في إطار تعليمات ديننا الحنيف. (التفاصيل ص7)

هيئة الهلال الأحمر توسع برامجها الإغاثية لدعم سكان غزة

•• أبوظبي-وام:

أعلنت هيئة الهلال الأحمر عن توسيع برنامجها الإغاثية القائمة لدعم الشعب الفلسطيني الشقيق في غزة خلال شهر رمضان المبارك، للتخفيف من المعاناة الإنسانية التي يعيشها، وتعزيزاً لمبادرات الدولة الإنسانية لصالح الأشقاء والأصدقاء في الشهر الفضيل.

وفي هذا الإطار بدأت الهيئة تسيير قافلة تحمل المستلزمات الأولية لمشروع إفطار الصائم لدعم سكان غزة في الشهر الفضيل، وذلك في إطار عملية الفارس الشهم 3.

وخصصت الهيئة 3 ملايين درهم لشراء المواد الأولية من السوق المصري، والتي تتكون من الأرز والقمح والسكر والفول وغيرها من المواد الأساسية. وتساهم هذه المواد في تشغيل نحو 28 مطبخا شعبيا في غزة، بالإضافة إلى تشغيل 10 مخابز في القطاع.

وتحركت القافلة على دفعات والتي تضم 16 شاحنة تحمل على متنها 336 طناً من المساعدات الغذائية من مدينة القاهرة متجه إلى مدينة العريش تمهيداً لدخولها إلى داخل قطاع غزة. (التفاصيل ص2)

قافلة للهلال الأحمر الإماراتي تحمل مساعدات لدعم الشعب الفلسطيني الشقيق في غزة (وام)

تحذير من صواريخ تستهدف بيلغورود.. وأوكرانيا تدمر 17 مسيرة

بوتين: نخطط لإقامة منطقة عازلة للحماية من الهجمات الأوكرانية

•• موسكو-وكالات:

قالت القوات الجوية الأوكرانية، أمس الاثنين، إن منظومات الدفاع الجوي الأوكرانية دمرت 17 من 22 طائرة مسيرة أطلقتها روسيا أثناء الليل.

وكتبت القوات الجوية على تطبيق تليغرام أنه إلى جانب الهجوم بطائرات مسيرة، أطلقت روسيا أيضا سبعة صواريخ على أوكرانيا.

من جهته، أعلن حاكم مقاطعة بيلغورود الروسية، فياتشيسلاف غلادكوف، الاثنين، عن تهديد صاروخي في مدينة بيلغورود وما حولها.

وكتب غلادكوف في قناته على تليغرام: بيلغورود ومنطقة بيلغورود، تم إطلاق نظام الإنذار تحذيراً من خطر سقوط صواريخ.

بدوره، أكد الرئيس الروسي فلاديمير بوتين الذي حقق بوتين فوزا ساحقا في الانتخابات الرئاسية، أن بلاده لن تتراجع عن غزوها لأوكرانيا، حيث سيكون أحد أهدافها المقبلة هو إنشاء منطقة عازلة على طول الحدود للمساعدة في الحماية من الضربات الأوكرانية بعيدة المدى والغارات عبر الحدود.

وقال الرئيس الروسي في مؤتمر صحافي عقب إعلان فوزه بالانتخابات: في ضوء الأحداث المأساوية الحالية، سنضطر في مرحلة ما، عندما نرى ذلك ضروريا، إلى إنشاء منطقة عازلة على الأراضي الخاضعة لسيطرة (الحكومة الأوكرانية).

وشدد على أن أحد أهداف روسيا حاليا هو إنشاء منطقة آمنة سيكون من الصعب اختراقها باستخدام الأصول الهجومية الأجنبية الصنع التي بحوزة العدو.

كما حذر بوتين مجددا الغرب من نشر قوات في أوكرانيا. وذكر أن الصراع المحتمل بين روسيا وحلف شمال الأطلسي (الناتو) سيضع العالم على بعد خطوة من حرب عالمية ثالثة.

وأحرزت قوات الكرملين مؤخرا تقدما في ساحة القتال، في الوقت الذي تعاني فيه القوات الأوكرانية من نقص حاد في القذائف المدفعية والوحدات المنهكة على خط الجبهة بعد أكثر من عامين من الحرب.

ويمتد خط الجبهة لأكثر من ألف كيلومتر من شرقي وجنوبي أوكرانيا. لكن عملية التقدم الروسية بطيئة ومكلفة، في الوقت الذي صعدت فيه أوكرانيا من استخدامها لقوتها النارية بعيدة المدى لضرب مصافي النفط والمستودعات في عمق روسيا.

كما نفذت جماعات تزعم أنها من المعارضة الروسية، وتتخذ من أوكرانيا مقرا لها، عمليات توغل عبر الحدود.

الأردن: تحركات جوية مريبة قرب الحدود السورية

•• عمان- رويترز:

قال الجيش الأردني الاثنين، إن أنظمة رادار الدفاع الجوي رصدت تحركات جوية مريبة غير معروفة المصدر على الحدود مع سوريا.

وذكر شهود أن طائرات حربية يعتقد أنها أردنية سمعت تحلق فوق مدينة إربد الأردنية ومناطق قريبة من المعبر الحدودي مع سوريا.

وقال الجيش إن سرباً من القوات الجوية حلق للتأكد من سلامة الاجواء الأردنية وعدم وجود تهديد.

ولم يذكر مصدر التحركات.

وذكر الجيش في بيان أن طائرات من سلاح الجو الملكي الأردني تحركت استجابة لإنذار من أجهزة الرادار رصدت تحركات جوية غير معروفة المصدر.

وفي يناير (كانون الثاني) الماضي، قتل ثلاثة جنود أمريكيين وأصيب نحو 34 بعد هجوم بطائرة مسيرة على قاعدة أمريكية في الأردن قالت واشنطن إنه مرتبط بجماعات مسلحة متحالفة مع إيران.

وطلب الأردن منظومات باتريوت للدفاع الجوي من الولايات المتحدة، قائلاً إنه يخشى الوقوع في مرمى النيران إذا أدت الحرب في غزة إلى جذب إيران والجماعات المتحالفة معها في المنطقة إلى حدود المملكة.

جوزيب بوريل يقرع الجرس في بداية اجتماع وزراء خارجية الاتحاد الأوروبي في بروكسل. (رويترز)

الأمم المتحدة تتحدث عن مجاعة وشيكة

بوريل: غزة أكبر مقبرة مفتوحة في العالم

•• عواصم-وكالات:

أكد مسؤول الشؤون الخارجية في الاتحاد الأوروبي، جوزيب بوريل، الإثنين، بأن العملية العسكرية الإسرائيلية في غزة حوّلت القطاع إلى مقبرة مفتوحة.

وقال بوريل خلال اجتماع لوزراء الاتحاد الأوروبي في بروكسل: كانت غزة قبل الحرب سجنا مفتوحا. باتت اليوم أكبر مقبرة مفتوحة.

وكرّر بوريل اتهام إسرائيل باستخدام المجاعة سلاح حرب عبر عدم السماح لشاحنات المساعدات بدخول القطاع.

وقال في مؤتمر لمنظمات إنسانية: إسرائيل تثير المجاعة.

وردّ وزير الخارجية الإسرائيلي يسرائيل كاتس على بوريل داعيا إياه إلى التوقف عن مهاجمة إسرائيل والاعتراف بحقّنا في الدفاع عن نفسنا في مواجهة جرائم حماس.

وكتب كاتس على منصة إكس أن إسرائيل تسمح بدخول مساعدات إنسانية كبيرة إلى غزة برا وجوا وبحرا من قبل أي شخص يرغب بالمساعدة.

وعمل الاتحاد الأوروبي جاهدا لتوحيد صفوف دوله حيال حرب غزة إذ أن بعض بلدانه تدعم إسرائيل بشدّة بينما تتبع أخرى نهجا أكثر تأييدا للفلسطينيين.

ومن المقرر بأن يناقش وزراء التكتل مقترحا تقدّمت به كل من إيرلندا وإسبانيا لتعليق اتفاقية للتعاون مع إسرائيل، لكن يستبعد بأن تنال الخطوة تأييد جميع الدول الـ27.

وذكرت وكالة الغذاء التابعة للأمم المتحدة أن «المجاعة وشيكة» في شمال غزة، حيث يواجه ما يقدر بنحو 70 بالمئة من السكان جوعا كارثيا.

رئيس أذربيجان: السلام مع أرمينيا أقرب من أي وقت مضى

•• عواصم-رويترز:

قال الرئيس الأذربيجاني إلهام علييف إن بلاده أقرب من أي وقت مضى لإبرام اتفاق سلام مع أرمينيا، وذلك بعد مرور نحو ستة أشهر على استعادة أذربيجان لمنطقة قرة باغ من الأغلبية العرقية الأرمنية وما تلاه من نزوح جماعي للأرمن.

وقال علييف في تعليقات عقب اجتماعه مع الأمين العام لحلف شمال الأطلسي ينس ستولتنبرج في باكو، وفقا لنص نشر على الموقع الإلكتروني للرئيس الأذربيجاني نحن اليوم في مرحلة حثيثة من محادثات السلام مع أرمينيا.

وأضاف نحن الآن أقرب إلى السلام من أي وقت مضى.

وقال ستولتنبرج إنه يرحب بالتحرك نحو السلام بين البلدين.

وأضاف ستولتنبرج، بحسب نص نشر على الموقع الإلكتروني لحلف شمال الأطلسي أقدر ما تقوله بشأن أنكم أقرب إلى اتفاق سلام من أي وقت مضى... لا يسعني سوى أن أشجعكم على اغتنام هذه الفرصة للتوصل إلى اتفاق سلام دائم مع أرمينيا.

وأصدرت الجارتان في منطقة جنوب القوقاز في ديسمبر كانون الأول بيانا مشتركا قالتا فيه إنهما تريدان التوصل إلى اتفاق سلام، وأجريتا منذ ذلك الحين محادثات عديدة.

اشتعال حرب البيانات بين بايدن وترامب

•• واشنطن-وكالات:

قبل أشهر من السباق النهائي، المقرر في نوفمبر هذا العام، وهو السباق الذي سيوصل أحدهما إلى البيت الأبيض، اشتعلت حرب البيانات بين الرئيس الأميركي بايدن والرئيس السابق ترامب.

فقد أثارت تصريحات ترامب أمام حشد في تجمع انتخابي بأوهايو، السبت، والتي حذر خلالها من حمام دم في حال عدم فوزه بالانتخابات الرئاسية المرتقبة، أثارت تلك التصريحات غضب حملة الرئيس بايدن، ما دفعها للرد، ومن ثم اشتعال الأجواء.وفي حديثه أمام مناصريه في أوهايو، قال ترامب للحشود: الآن، إذا لم يتم انتخابي فسيكون ذلك حمام دم للبلاد وأضاف إن الموعد - تذكروا ذلك الخامس من نوفمبر - أعتقد أنه سيكون الأهم في تاريخ بلدنا، مؤكدا من جديد أن خصمه الديمقراطي جو بايدن هو أسوأ رئيس للبلاد.

ورد الرئيس بايدن، في منشور على منصة أكس، قائلاً إن ترامب يريد 6 يناير آخر. وأضاف: سيمنحه الشعب الأميركي هزيمة انتخابية أخرى في نوفمبر المقبل.

رئيس الدولة يوجّه بعلاوة مالية شهرية للأئمة والمؤذنين بنسبة 50 في المائة من الراتب الأساسي

•• أبوظبي-وام:

وجه صاحب السمو الشيخ محمد بن زايد آل نهيان رئيس الدولة حفظه الله بعلاوة مالية شهرية بنسبة 50 في المائة من الراتب الأساسي لجميع العاملين في المساجد من الأئمة والمؤذنين على مستوى الدولة التابعين للهيئة العامة للشؤون الإسلامية والأوقاف.

وقال سعادة الدكتور عمر حبتور الدرعي رئيس الهيئة العامة للشؤون الإسلامية والأوقاف إن هذه العلاوة التي جاءت بمتابعة ودعم من سمو الشيخ منصور بن زايد آل نهيان نائب رئيس الدولة نائب رئيس مجلس الوزراء رئيس ديوان الرئاسة سيتم صرفها بشكل تلقائي مع الراتب الشهري. وأضاف أن هذه المبادرة تأتي تقديراً من صاحب السمو رئيس الدولة حفظه الله لأئمة المساجد والمؤذنين الذين يقومون بخدمة بيوت الله تعالى ويحرصون على توفير أجواء العبادة والطمأنينة لرواد المساجد وفق أرقى معايير الجودة الشاملة. وأعرب الدرعي عن شكره وتقديره لصاحب السمو الشيخ محمد بن زايد آل نهيان وسمو الشيخ منصور بن زايد آل نهيان على اهتمامهما ورعايتهما للعاملين في بيوت الله ودعمهما للهيئة العامة للشؤون الإسلامية والأوقاف للقيام بمهامها وواجباتها الدينية ورسالتها المجتمعية.

النيابة العامة للدولة: الحبس والغرامة عقوبة جريمة التسول

•• أبوظبي - وام:

بينت النيابة العامة للدولة، من خلال مادة فيلمية نشرتها عبر حساباتها بمواقع التواصل الاجتماعي، عقوبة جريمة التسول.

وأشارت النيابة العامة، إلى أنه طبقا للمادة 475 من المرسوم بقانون اتحادي رقم 31 لسنة 2021 بإصدار قانون الجرائم والعقوبات، يعاقب بالحبس مدة لا تزيد على 3 أشهر وبالغرامة التي لا تقل عن خمسة آلاف درهم كل من ارتكب جريمة التسول من خلال الاستجداء بهدف الحصول على منفعة مادية أو عينية بأية صورة أو وسيلة. ويعد ظرفاً مشدداً إذا ارتكتب جريمة التسول في الأحوال التالية:

- إذا كان المتسول صحيح البنية أو له مورد ظاهر للعيش.
- إذ كان المتسول قد اصطنع الإصابة بجروح أو عاهات مستديمة أو تظاهر بأداء خدمة للغير أو استعمل أية وسيلة أخرى من وسائل الخداع والتغرير بقصد التأثير على الآخرين لاستدرار عطفهم.

ويأتي نشر هذه المعلومات في إطار حملة النيابة العامة للدولة المستمرة لتعزيز الثقافة القانونية بين أفراد المجتمع ونشر جميع التشريعات المستحدثة والمحدثة بالدولة عبر مركز الإعلام الجنائي وعي، ورفع مستوى وعي الجمهور بالقانون، وذلك بهدف نشر ثقافة القانون كأسلوب حياة.

رئيس الدولة ورئيس أنغولا يبحثان علاقات التعاون بين البلدين

•• أبوظبي- وام:

استقبل صاحب السمو الشيخ محمد بن زايد آل نهيان رئيس الدولة "حفظه الله"، أمس، فخامة جواو مانويل غونسالفس لورينسو رئيس جمهورية أنغولا .

ورحب سموه، خلال اللقاء الذي جرى في قصر البطين في أبوظبي، بزيارة رئيس أنغولا الذي هنأ سموه بمناسبة شهر رمضان المبارك متمنياً أن يكون شهر خير ورحمة وأمان على شعوب العالم أجمع.

وبحث الجانبان، خلال اللقاء، علاقات التعاون بين البلدين في مختلف المجالات خاصة الاقتصادية والتجارية والاستثمارية والتنموية إضافة إلى الطاقة المتجددة والفرص المتوفرة لتطويرها بما يخدم المصالح المشتركة ويعزز رؤية البلدين نحو التنمية والازدهار المستدام. كما تبادل الجانبان وجهات النظر بشأن عدد من القضايا التي تهم البلدين.

حضر اللقاء، سمو الشيخ حمدان بن محمد بن زايد آل نهيان، ومعالي الشيخ محمد بن حمد بن طحنون آل نهيان مستشار الشؤون الخاصة في ديوان الرئاسة، ومعالي الشيخ شخبوط بن نهيان آل نهيان وزير دولة.

منصور بن زايد يستقبل السفير الفرنسي

•• أبوظبي-وام:

استقبل سمو الشيخ منصور بن زايد آل نهيان نائب رئيس الدولة نائب رئيس مجلس الوزراء رئيس ديوان الرئاسة، في مكتب سموه بقصر الوطن، سعادة نيكولاس نيمتشينو سفير الجمهورية الفرنسية لدى الدولة.

جرى خلال اللقاء، بحث العلاقات الثنائية بين البلدين، وفرص تعزيز التعاون في المجالات الاستثمارية والاقتصادية والتنموية والثقافية، بما يحقق المصالح المشتركة للبلدين والشعبين الصديقين إلى جانب تبادل وجهات النظر بشأن عدد من القضايا الإقليمية والدولية ذات الاهتمام المشترك.

هيئة الهلال الأحمر توسع برامجها الإغاثية لدعم سكان غزة خلال شهر رمضان المبارك

•• أبوظبي-وام:

أعلنت هيئة الهلال الأحمر عن توسيع برنامجها الإغاثية القائمة لدعم الشعب الفلسطيني الشقيق في غزة خلال شهر رمضان المبارك، للتخفيف من المعاناة الإنسانية التي يعيشها، وتعزيزاً لمبادرات الدولة الإنسانية لصالح الأشقاء والأصدقاء في الشهر الفضيل.

وفي هذا الإطار بدأت الهيئة تسيير قافلة تحمل المستلزمات الأولية لمشروع إفطار الصائم لدعم سكان غزة في الشهر الفضيل، وذلك في إطار عملية الفارس الشهم 3.

وخصصت الهيئة 3 ملايين درهم لشراء المواد الأولية من السوق المصري، والتي تتكون من الأرز والقمح والسكر والفول وغيرها من المواد الأساسية. وتساهم هذه المواد في تشغيل نحو 28 مطبخا شعبيا في غزة، بالإضافة إلى تشغيل 10 مخابز في القطاع.

وتحركت القافلة على دفعات والتي تضم 16 شاحنة تحمل على متنها 336 طناً من المساعدات الغذائية من مدينة القاهرة متجه إلى مدينة العريش تمهيداً لدخولها إلى داخل قطاع غزة.

وبهذه المناسبة؛ قال سعادة راشد مبارك المنصوري الأمين العام المكلف لهيئة الهلال الأحمر " يأتي تسيير قافلة المساعدات في اطار حرص القيادة الرشيدة للدولة في الوقوف مع الأشقاء الفلسطينيين في غزة خلال المحنة التي يمرون بها، والتخفيف من معاناتهم بتوفير احتياجاتهم الأساسية".

وأضاف سعادته أن دولة الإمارات سارعت منذ بدء الأزمة في غزة إلى تقديم المساعدات الإغاثية والغذائية لسكان القطاع، وذلك في إطار التزامها بالتخفيف من معاناة الشعب الفلسطيني من الأوضاع الصعبة المستمرة التي يعيشها، وبما يعكس قيم العطاء والتضامن الإنساني الراسخ لدى الإمارات تجاه دعم الأشقاء في أوقات الأزمات، ومن هذا المنطلق تعمل الهيئة على إدامة وصول المساعدات الغذائية والصحية لسكان غزة، والتي بدأت مع انطلاق "عملية الفارس الشهم 3" في الخامس من نوفمبر من العام الماضي، لتوفير الاحتياجات الضرورية في مختلف المجالات للمتأثرين من الأحداث في غزة.

كما تعمل فرق الهيئة حالياً على تحميل المساعدات والطرود الغذائية في سفينة الشحن الثالثة والتي أمر بتسييرها سمو الشيخ حمدان بن زايد آل نهيان، ممثل الحاكم في منطقة الظفرة، رئيس هيئة الهلال الأحمر الإماراتي، والتي تحمل على متنها 4500 طن من المواد الغذائية، و3000 خيمة، إضافة إلى كسوة العيد.

وكانت الهيئة قد سيرت في ديسمبر من العام الماضي، سفينة المساعدات الأولى إلى مدينة العريش ضمن عملية "الفارس الشهم 3" وعلى متنها 4016 طناً من المواد الإغاثية المتنوعة، تلتها السفينة الثانية التي تم تسييرها في فبراير الماضي، وحملت 4 آلاف و303 أطنان من المواد الغذائية و154 طنا من مواد الإيواء، و87 طنا من المساعدات الطبية.وتأتي هذه المبادرات استمراراً للجهود الإماراتية الرامية لتخفيف معاناة المدنيين في القطاع بوتيرة متسارعة ومنسقة نتيجة للأزمة الإنسانية المتفاقمة، والعمل على الحد من تداعياتها السلبية خصوصاً على الفئات الأكثر ضعفاً كالنساء والأطفال وكبار السن.

التصديق على 6 اتفاقيات دولية

مجلس الوزراء برئاسة محمد بن راشد يستعرض أداء القطاع الصناعي وتعزيز المنتج الوطني ومبادرات لدعم سوق العمل في الدولة

•• دبي -وام:

ترأس صاحب السمو الشيخ محمد بن راشد آل مكتوم، نائب رئيس الدولة رئيس مجلس الوزراء حاكم دبي، رعاه الله، اجتماع مجلس الوزراء الذي عقد في قصر الوطن في أبوظبي، بحضور سمو الشيخ منصور بن زايد آل نهيان، نائب رئيس الدولة نائب رئيس مجلس الوزراء رئيس ديوان الرئاسة، وسمو الشيخ مكتوم بن محمد بن راشد آل مكتوم، النائب الأول لحاكم دبي نائب رئيس مجلس الوزراء وزير المالية، والفريق سمو الشيخ سيف بن زايد آل نهيان، نائب رئيس مجلس الوزراء وزير الداخلية.

وقال صاحب السمو الشيخ محمد بن راشد آل مكتوم : ترأست اليوم اجتماعاً لمجلس الوزراء بقصر الوطن بأبوظبي .. استعرضنا في بدايته أهم تطورات سوق العمل في الدولة.. حيث جاءت الإمارات في المركز الأول عالمياً في قلة النزاعات العمالية بحسب الكتاب السنوي للتنافسية العالمية والأول عالمياً أيضاً في قدرتها على استقطاب المواهب حسب مؤشر الازدهار والثالث عالمياً في المهارات الرقمية ... لدينا اليوم أكثر من 7 ملايين موظف في كافة القطاعات تحت مظلة التأمين ضد التعطل عن العمل و98.8 % من القوى العاملة لدينا ضمن منظومة تأمين حماية العمال".

وأضاف سموه : اعتمدنا اليوم هيكلا جديداً لوزارة الموارد البشرية والتوطين وإنشاء مجلس تنسيقي لسوق العمل في الدولة دعماً لاستقرار سوق العمل وزيادة تنافسيته.. القوى العاملة هي المحرك الحقيقي للاقتصاد.. ومتابعة شؤونهم... وتوفير الحماية لحقوقهم.. هي أساسات راسخة لنمو اقتصادنا الوطني.

وقال سموه : كما استعرضنا خلال اجتماع مجلس الوزراء نتائج مشروع "300 مليار" الذي أطلقناه في 2021 للوصول بمساهمة القطاع الصناعي لـ 300 مليار درهم في ناتجنا المحلي بحلول 2031 حيث بلغت المساهمة حالياً 197 مليار درهم في ناتجنا ارتفاعاً من 132 مليارا، ونحن على الطريق الصحيح لتحقيق الهدف بإذن الله .. ومنذ إطلاق برنامج المحتوى الوطني والذي يهدف لإدخال المنتج الوطني في منتجاتنا الصناعية ارتفع الانفاق الوطني ليصل لـ 67 مليار درهم في 2023 .. تنمية القطاع الصناعي تمثل أولوية اقتصادية وطنية رئيسية .. ونتابع هذا الملف عبر توفير الكثير من الحوافز لنمو القطاع.

وقال صاحب السمو الشيخ محمد بن راشد آل مكتوم : اعتمدنا اليوم في مجلس الوزراء سياسة وطنية لتداول الوقود الحيوي وتصنيعه في الدولة بما يدعم توجهاتنا في توفير مصادر طاقة نظيفة ومستدامة ومنخفضة الكربون.

وأضاف سموه : واعتمدنا اليوم أيضاً تعديل اللائحة التنفيذية للقانون الاتحادي بشأن الجنسية وجواز السفر، وأقررنا جواز تمديد مدة سريان جواز السفر الإماراتي من 5 إلى 10 سنوات لمن هم في سن 21 سنة فما فوق .. التعديلات الجديدة تضم تسهيلات أكثر وخدمات رقمية شاملة ستقدمها الجهات المعنية.

وقال سموه : اطلعنا اليوم في مجلس الوزراء على إنجازات مجلس جودة الحياة الرقمية في الدولة والذي يعمل مع شركات التواصل الاجتماعي واستطاع حذف أكثر من 160 ألف من المواقع والحسابات التي تستهدف شبابنا سواء عبر ترويج المخدرات أو العادات الدخيلة علينا أو غيرها .. ونقول للجميع بأن أفضل حصن لأبنائنا هي الأسرة .. وتعزيز الوعي والوازع الداخلي في أجيالنا الجديدة.. ونؤكد دائماً بأن الأسرة والإعلام والمدرسة لا بد أن يكونوا يداً واحدة لحماية أبنائنا أهم أصل من أصولنا الوطنية الذين يمثلون ضمانة لمستقبل أفضل لبلادنا.

إنجازات ونتائج القطاع الصناعي في الدولة لعام 2023

وتفصيلاً، اطلع مجلس الوزراء على إنجازات وأعمال القطاع الصناعي في الدولة خلال عام 2023، حيث نجح القطاع في تحقيق قفزات نوعية في المؤشرات التنافسية منها حلول الدولة في المركز الأول إقليمياً و37 عالمياً في مؤشر جاهزية التكنولوجيا المتقدمة، والأول عربياً و29 عالمياً في مؤشر الأداء الصناعي التنافسي، والأول إقليمياً و11 عالمياً في مؤشر البنية التحتية للجودة والتطور المستدام. وبلغت مساهمة القطاع الصناعي في الناتج المحلي الإجمالي في عام 2023 ما يقدر بنحو 197 مليار درهم بنسبة نمو 49% مقارنة بعام 2020، وبلغت الصادرات الصناعية في 2023 ما يقدر بنحو 187 مليار درهم بنسبة نمو 61% مقارنة بعام 2020، وساهم قطاعا البتروكيماويات والمنتجات المعدنية بنسبة 38% من القيمة الصناعية المضافة في عام 2023، وساهمت قطاعات المعادن ومواد البناء والأغذية والمشروبات بأكثر من 47% من إجمالي الصادرات الصناعية في عام 2023. وحقق برنامج المحتوى الوطني قفزة نوعية في عام 2023، حيث بلغ الإنفاق الوطني 67 مليار درهم، وبلغ الإنفاق التراكمي 237 مليار درهم، بزيادة قدرها 13 ضعفاً مقارنة بحوالي 18 مليار درهم عند إطلاق البرنامج في عام 2018، كما تم الإعلان عن 1400 منتج بقيمة 120 مليار درهم يمكن تصنيعها محلياً خلال العشر سنوات القادمة وإنجاز 62 مليار درهم من إجمالي عروض الشراء من خلال مبادرة اصنع في الإمارات، كما تم توفير حوافز للقطاع الصناعي في شكل حلول تمويلية بقيمة 5.3 مليار درهم وائتمانية بقيمة 1.4 مليار درهم وإعفاءات جمركية بقيمة حوالي 3 مليارات درهم في عام 2023، كما بلغت قيمة مشاريع إحلال الواردات حوالي 9 مليارات درهم.

وتعزيزاً لجهود الدولة لدعم القطاع الصناعي وتشجيع المنتج الوطني، وافق المجلس على استحداث شرائح استهلاك جديدة لخدمات الكهرباء المقدمة من شركة الاتحاد للماء والكهرباء ضمن مبادرة دعم القطاع الصناعي، بهدف زيادة الاستثمارات للقطاع الصناعي في المناطق الشمالية للدولة، وفتح مجالات التنافسية في استقطاب الشركات العالمية في مجالات البنية التحتية للتكنولوجيا المتقدمة، واستيعاب القدرات التوليدية المستقلة حالياً والتي تقوم بتغذية المصانع بالكهرباء بتكلفة عالية لرسوم التوصيل وتعرفة استهلاك مرتفعة، بالإضافة إلى تعزيز تنافسية دولة الإمارات على خارطة الاستثمار العالمي.

جهود وطنية لدعم سوق العمل بالدولة

وضمن جهود الدولة الهادفة لرفع كفاءة وجاذبية سوق العمل، اطلع مجلس الوزراء على جهود وزارة الموارد البشرية والتوطين بالتنسيق مع كافة الجهات المعنية الاتحادية والمحلية ومؤسسات القطاع الخاص في دعم استقرار سوق العمل ومعالجة التوقفات والمنازعات العمالية في الدولة، حيث ساهمت الآليات والإجراءات التي اتخذتها الحكومة في تحقيق نتائج فعالة في عام 2023 منها انخفاض ملحوظ في المنازعات والتوقفات العمالية في سوق العمل إلى ما نسبته 75% في عام 2023 مقارنة بعام 2022، والنجاح في حل وتسوية أكثر من 98% من النزاعات العمالية ودياً بين طرفي العلاقة دون الحاجة لتحويلها للسلطات القضائية حتى مارس 2024، وتمكنت لجنة النزاعات العمالية في الفصل في نزاعات عمالية وصل إجمالي قيمتها المالية إلى أكثر من 300 مليون درهم.

وفي نفس السياق، استعرض مجلس الوزراء نتائج تطبيق منظومة التأمين ضد التعطل عن العمل في الدولة لعام 2023، حيث بلغ إجمالي عدد المشتركين في المنظومة منذ إطلاقها في يناير 2023 وحتى مارس 2024 أكثر من 7.2 مليون مشترك على مستوى العاملين في القطاع الخاص وموظفي الحكومة الاتحادية، وساهمت المنظومة في دعم استقرار سوق العمل ورفع جاذبيته والعمل على استقطاب أفضل القدرات والمواهب البشرية لمختلف القطاعات والتخصصات المهنية.

منظومة التأمين الصحي للعاملين في القطاع الخاص

كما اعتمد مجلس الوزراء قراراً باستحداث منظومة التأمين الصحي للعمالة المسجلة لدى مؤسسات القطاع الخاص، وعمال الخدمة المساعدة في الإمارات التي لا تتوفر لديها أنظمة تأمين صحي لتلك العمالة، وإلزام أصحاب العمل في مؤسسات ومنشآت القطاع الخاص وأصحاب العمل لعمال الخدمة المساعدة في الإمارات المعنية، بسداد قيمة التأمين الصحي للعمالة المسجلة لديهم عند إصدار أو تجديد إقاماتهم وذلك وفق منظومة التأمين الصحي التي ستصدر وفق هذا القرار، أو شراء أي منتج تأمين صحي من مزود آخر بالدولة، على أن يتم التطبيق الإلزامي لهذا القرار ابتداءً من تاريخ 1 يناير 2025، مع تكليف وزارة الموارد البشرية والتوطين بتنفيذ الحملات والبرامج التوعوية اللازمة بهذا الشأن.

نتائج وإنجازات اقتصادية للدولة في عام 2023

ونجح اقتصاد دولة الإمارات في تحقيق إنجازات استثنائية في عام 2023 بفضل البيئة الاستثمارية والاقتصادية المحفزة، والتحديثات والجهود الوطنية المستمرة لدعم عوامل النمو والازدهار على مستوى مختلف القطاعات التنموية بالدولة، حيث سجل الناتج المحلي الإجمالي غير النفطي للدولة بالأسعار الثابتة، نمواً ملحوظاً بمعدل 5.9% للأشهر التسعة الأولى من 2023، مقارنة بالفترة نفسها من العام 2022، ووصل إجمالي اتفاقيات الشراكة الاقتصادية الشاملة التي أبرمتها الدولة مع عدد من دول العالم إلى 10 اتفاقيات.

كما تحققت عدد من النتائج والإنجازات الاقتصادية من خلال لجنة التكامل الاقتصادي والجهود الوطنية لدوائر التنمية الاقتصادية والدوائر المحلية المعنية في تسريع وتيرة إنجاز السياسات والتشريعات الاقتصادية ودعم إطلاق مشاريع ومبادرات نوعية لترسيخ قوة الاقتصاد الوطني واستدامته وتعزيز بيئة الاستثمار منها: تطوير نظام السجل الاقتصادي الوطني، وإطلاق منظومة الملكية الفكرية، وتطوير النظام الموحد لشكاوى حماية المستهلك، وإنشاء سجل للأسماء التجارية المضللة، ودعم منظومة عمل مواجهة غسل ومكافحة الأموال وتمويل الإرهاب، وإطلاق مشروع تطوير العناقيد الاقتصادية في الدولة وغيرها.

السياسة الوطنية للوقود الحيوي في الدولة

واستمراراً لنجاحات الدولة في تبني وتطبيق أفضل الأنظمة والممارسات الرائدة في مجال الاستدامة والطاقة النظيفة، اعتمد مجلس الوزراء السياسة الوطنية للوقود الحيوي في الدولة، والتي تعد سياسة داعمة لمستهدفات استراتيجية الإمارات للطاقة 2050، والاستراتيجية الوطنية للهيدروجين، حيث تهدف السياسة إلى تنظيم أنشطة تداول الوقود الحيوي في الدولة، وتحديد المواصفات القياسية المعتمدة للوقود الحيوي، وتحقيق الإدارة السليمة لإنتاج الوقود الحيوي وعمليات تداوله محلياً، ودعم النمو الصناعي الوطني، وتحقيق الاستغلال الأمثل للنفايات الصناعية، وتنظيم وتحديد المتطلبات والاشتراطات لإنتاج الوقود الحيوي في الدولة، بالإضافة إلى تعزيز سوق الوقود الحيوي فيها، والمساهمة في حماية الصحة العامة والبيئة وتحقيق التنمية المستدامة، والمساهمة في التخفيف من ظاهرة الاحتباس الحراري.

السياسة الوطنية للنفاذية الرقمية

وفي مجال التحول الرقمي الشامل، اعتمد مجلس الوزراء السياسة الوطنية للنفاذية الرقمية، والتي تعد سياسة داعمة للتحول الرقمي وكفاءة الخدمات في الدولة، وتأكيداً لضمان النفاذية الرقمية لكافة شرائح المجتمع بما فيها أصحاب الهمم وكبار السن وتمكينهم من الوصول إلى كافة المنتجات بما فيها المواقع الإلكترونية وكافة التطبيقات والبرمجيات والواجهات الرقمية، حيث تهدف السياسة إلى تعزيز الجهود الوطنية للوصول إلى مجتمع دامج، خالٍ من الحواجز، وتمكين أصحاب الهمم وكبار السن في الدولة للحصول على الخدمات الرقمية بكل سهولة وكفاءة عالية، بالإضافة إلى دعم جهود الحكومة الاتحادية والحكومات المحلية في التحوّل إلى الحكومة الرقمية المتكاملة والمترابطة على مستوى الخدمات المعزّزة بالنفاذية الرقمية والاستخدام الأمثل للتقنيات الرقمية الحديثة بما فيها الذكاء الاصطناعي والتعاملات الرقمية، وذلك وفق خطة تنفيذ مرتبطة أولاً بالخدمات ذات الأولوية لأصحاب الهمم وكبار السن.

جودة الحياة الرقمية

واستعرض مجلس الوزراء إنجازات وأعمال مجلس جودة الحياة الرقمية برئاسة الفريق سمو الشيخ سيف بن زايد آل نهيان، حيث نجح المجلس بالتنسيق مع الجهات المعنية في حجب أكثر من 2700 موقع إلكتروني مخالف للسياسات والضوابط النافذة بالدولة، والتي قامت بعمليات النصب والاحتيال والتصيد الإلكتروني، أو الترويج والإتجار بالسلع والخدمات الممنوعة، وغيرها من المخالفات المجتمعية، بالإضافة إلى حذف أكثر من 160 ألف محتوى وحساب مخالف في منصات التواصل الاجتماعي، مما ساهم في ارتفاع نسبة الشعور بالأمان عند استخدام الإنترنت إلى 79.2% في عام 2022، وانخفاض نتيجة مؤشر تكرار التنمر عبر الإنترنت في عام 2022 بمقدار 2.4 نقطة مقارنة بعام 2020.

كما تضمنت جهود مجلس جودة الحياة الرقمية التنسيق والتعاون مع مواقع التواصل الاجتماعي والشركات التقنية بهدف التصدي للمحتوى الضار ومنع الإعلانات الاحتيالية وإعادة تصنيف الأفلام الموجهة للأطفال، بالإضافة إلى التعاون مع شركة ميتا لمكافحة الترويج الإلكتروني للمخدرات وإطلاق حملة "شاركنا لمنعها" في المجتمع الإماراتي وتطوير منظومة الحجب الاستباقي للترويج الإلكتروني لمثل هذه المنتجات والسلع، كما عمل المجلس على تحسين معايير وممارسات الأمن السيبراني في دولة الإمارات لحماية البنية التحتية الرقمية وخلق بيئة سيبرانية آمنة وصلبة تُمكن الأفراد والمؤسسات من الاستخدام الآمن للتقنيات الحديثة.

إنشاء المجلس التنسيقي لسوق العمل في الدولة

وفي شؤون التنسيق الحكومي، اعتمد مجلس الوزراء خلال اجتماعه قراراً بإنشاء "المجلس التنسيقي لسوق العمل في الدولة"، برئاسة معالي وزير الموارد البشرية والتوطين وعضوية عدد من رؤساء ومسؤولي السلطات المعنية بالحكومات المحلية وممثلي عدد من الجهات الاتحادية، وسيتولى المجلس التنسيقي لسوق العمل في الدولة مراجعة التشريعات والسياسات والاستراتيجيات والبرامج والمبادرات ذات الصلة بمؤسسات ومنشآت القطاع الخاص والعمالة المسجلة لديها والعمالة المساعدة، والعمل على مواءمة الأنظمة واللوائح والإجراءات الاتحادية والمحلية ذات الصلة بسوق العمل لتحقيق التنسيق والتكامل على مستوى الدولة، بالإضافة إلى استعراض التقارير والنتائج والإحصائيات المحلية والعالمية المتعلقة بسوق العمل بالدولة والتنسيق بشأنها لرفع تنافسيتها وريادة الدولة عالمياً، ودراسة تحديات سوق العمل بالتنسيق مع الجهات المعنية واقتراح الحلول والتوصيات التطويرية، ودعم وإعداد وتحليل الدراسات الميدانية المستمرة لسوق العمل في الدولة.

من جهة أخرى، وافق المجلس على إعادة تشكيل مجلس الإمارات للسياحة لمدة ثلاث سنوات برئاسة معالي وزير الاقتصاد، وعضوية كل من وكيل وزارة الاقتصاد، وممثل عن دائرة الثقافة والسياحة - أبوظبي، وممثل عن دائرة الاقتصاد والسياحة بإمارة دبي، وممثل عن هيئة الإنماء التجاري والسياحة بإمارة الشارقة، وممثل عن دائرة التنمية السياحية بإمارة عجمان، وممثل عن دائرة السياحة والآثار بإمارة أم القيوين، وممثل عن هيئة رأس الخيمة لتنمية السياحة، وممثل عن دائرة الفجيرة للسياحة والآثار. واعتمد المجلس أيضاً قراراً بتعيين معالي الدكتور أحمد بن عبدالله بالهول الفلاسي رئيساً لمجلس إدارة وكالة الإمارات للفضاء، وقراراً بإعادة تشكيل مجلس إدارة المعهد الوطني للتخصصات الصحية برئاسة معالي وزير التربية والتعليم وعضوية ممثل عن كل من وزارة الصحة ووقاية المجتمع، ومؤسسة الإمارات للخدمات الصحية، ودائرة الصحة - أبوظبي، وهيئة الصحة - دبي، وشركة أبوظبي للخدمات الصحية "صحة"، ومؤسسة دبي الصحية الأكاديمية، وجامعة الإمارات العربية المتحدة، وعدد من الجهات المعنية الأخرى.

دعم مشروع تركيب أنظمة كشف الحرائق "حَصَّنتك"

وناقش المجلس مستجدات مشروع تركيب وتشغيل الأنظمة الإلكترونية للكشف والإنذار عن الحريق للفئات غير المقتدرة من المواطنين ضمن مبادرة "حصنتك"، حيث تم تركيب الأنظمة الإلكترونية للكشف عن الحريق لعدد 14،470 منزل لمتلقي المساعدات الاجتماعية، بتكلفة إجمالية قدرها 105.9 مليون درهم، ووافق المجلس على تَحمُل الحكومة الاتحادية لتكاليف الاشتراك للمنازل الجديدة والتجديد للمنازل القائمة، لربط أنظمة كشف الحرائق بمنازل الأسر المستفيدة من المساعدات الاجتماعية المقدمة من وزارة تنمية المجتمع مع أنظمة الدفاع المدني ضمن مبادرة "حصنتك"، وذلك لمدة سنتين، إلى حين استكمال الدراسات اللازمة بهذا الشأن مع الجهات والشركات المنفذة للمشروع.

دليل حوكمة مجالس الإدارة في الحكومة الاتحادية

وضمن أجندة الاجتماع، اعتمد المجلس قراراً بشأن دليل حوكمة مجالس الإدارة في الحكومة الاتحادية بما يتوافق مع أفضل الممارسات العالمية في هذا المجال، والذي تضمن مجموعة من الأحكام والمعايير والضوابط الهادفة لتعزيز دور مجالس الإدارة في الحكومة الاتحادية في تقديم سبل الدعم والتوجيه للجهات التي تقع تحت إشرافها وتوجيهها، وتوضيح المسؤوليات والمهام والواجبات المناطة بمجالس الإدارة وأعضائها، واللجان الفرعية المنبثقة منها، بالإضافة إلى تطوير نموذج وإطار حوكمة شامل ومحدد لتنظيم العلاقة بين مجالس الإدارة والجهات الاتحادية المعنية، وذلك لاتباعه كمرجع منظم لأعمال مختلف مجالس الإدارة في الحكومة الاتحادية الخاضعة لأحكام هذا القرار، لرفع جودة وكفاءة عملية صنع القرار ودعم القطاع الحكومي وبما يخدم المصلحة العامة.

كما وافق المجلس على إصدار القرارات اللازمة بشأن اللائحة التنفيذية للمرسوم بقانون اتحادي رقم (43) لسنة 2021 بشأن السلع الخاضعة لحظر الانتشار، واللائحة التنفيذية للمرسوم بقانون اتحادي رقم (22) لسنة 2023 بشأن الأوسمة والصوالج والميداليات بالهيئة الاتحادية للهوية والجنسية والجمارك وأمن المنافذ، وإجراءات التعامل مع المستفيد من برنامج "نافس" في حال ثبوت ارتكاب مخالفة التوطين الصوري، والنظام الأساسي لشركة الإمارات العامة للبترول (إمارات)، واعتماد عدد 4 لوائح فنية جديدة لقطاع الغذاء والزراعة في الدولة، ولائحة فنية لقطاع النفط والغاز، بالإضافة إلى عدد من القرارات المتعلقة بالخدمات التي تقدمها الهيئة الاتحادية للهوية والجنسية والجمارك وأمن المنافذ، والرسوم القضائية أمام المحاكم الاتحادية.

وفي الشؤون الحكومية، ناقش المجلس عدداً من الطلبات المرفوعة من المجلس الوطني الاتحادي لمناقشة عدد من السياسات الحكومية بشأن تعزيز الاقتصاد القائم على المعرفة، وإدارة واستدامة الوقف وأموال الزكاة وتعزيز دورها المجتمعي، ورفع كفاءة العاملين في القطاع الحكومي، وتعزيز مشاركة المواطنين في القطاع التعليمي، وسياسة الحكومة بشأن التعليم التقني والتدريب المهني وغيرها من محاور العمل الحكومي.

كما استعرض المجلس التقارير الحكومية لعام 2023 بشأن مشاركة وزارة الاقتصاد في معرض "كوم أب" في كوريا الجنوبية، ونتائج اجتماع الدورة 39 للجنة الدائمة للتعاون الاقتصادي والتجاري لمنظمة التعاون الإسلامي (الكومسيك) في تركيا، وتقرير إنجازات وأعمال كل من مجلس الإمارات للتنمية المتوازنة، ومجلس إدارة الهيئة الاتحادية للرقابة النووية، ومجلس أمناء مجمع كليات التقنية العليا، ومجلس أمناء أكاديمية أنور قرقاش الدبلوماسية، ولجنة التكامل الاقتصادي، والتقرير السنوي بشأن برنامج الدين العام للحكومة الاتحادية، واعتمد الحساب الختامي لمؤسسة الإمارات العقارية عن السنة المالية المنتهية في 31 ديسمبر 2022.

6 اتفاقيات دولية

وفي الشؤون الدولية، صادق المجلس على اتفاقيتين بشأن الشراكة الاستراتيجية الشاملة بين حكومة الدولة وحكومتي كل من جمهورية صربيا وجورجيا، كما صادق على اتفاقية بين الدولة والجمهورية التشيكية لإزالة الازدواج الضريبي فيما يتعلق بالضرائب على الدخل ولمنع التهرب والتجنب الضريبي، وعلى 3 اتفاقيات مع جمهورية فيتنام الاشتراكية بشأن تسليم المجرمين، ونقل الأشخاص المحكوم عليهم، وأخرى بشأن المساعدة القانونية المتبادلة في المسائل الجنائية، بالإضافة إلى الموافقة على تعديل اتفاقية البنك الدولي للإنشاء والتعمير بشأن إزالة قيود الإقراض، كما وافق المجلس على إنشاء سفارة للدولة لدى جمهورية غواتيمالا في مدينة غواتيمالا سيتي، وإنشاء قنصلية عامة للدولة لدى اسكتلندا في مدينة إدنبرة.

وتعزيزاً لنجاحات الدولة في استضافة المؤتمرات والفعاليات الإقليمية والدولية، وافق مجلس الوزراء على استضافة الدولة لعدد 6 مؤتمرات وفعاليات تضمنت المؤتمر الدولي للطب العسكري لعام 2026، والاجتماعات السنوية لبرنامج شبه الجزيرة العربية، ومؤتمر تطبيق نظام الاستعلام المبكر عن الشحنات، والمؤتمر التاسع عشر للوزراء المسؤولين عن التعليم العالي والبحث العلمي في الوطن العربي، والمؤتمر العلمي الدولي الثاني حول إدارة واستدامة مصادر المياه، والمؤتمر الخامس عشر للبحوث الطلابية في مجال الحوسبة التطبيقية.

ضمن استراتيجيتها الرامية إلى الارتقاء بجودة الحياة الصحية

وزارة الصحة ووقاية المجتمع تعزز الوعي المجتمعي بتبني عادات غذائية صحية

•• دبي -الفجر:

في إطار استراتيجيتها الرامية إلى الارتقاء بجودة الحياة الصحية، وحرصها على تعزيز الوعي المجتمعي بتبني عادات غذائية صحية، اختتمت وزارة الصحة ووقاية المجتمع حملتها التوعوية حول تحفيز وتشجيع أفراد المجتمع على تناول الخضراوات والفواكه في وجباتهم اليومية من خلال تزويدهم بالإرشادات اللازمة لاتخاذ خيارات صحية بشأن نظامهم الغذائي. وتضمنت الحملة تقديم النصائح حول كيفية دمج الفواكه والخضروات في الوجبات اليومية الخفيفة وكيفية تخطي التحديات لتناول الغذاء الصحي، كما استهدفت الحملة التي استمرت لمدة شهر بين فبراير ومارس، تشجيع أفراد المجتمع على تناول خمس حصص من الخضروات والفواكه لاحتوائها على العناصر الغذائية الأساسية والفيتامينات والمعادن المهمة التي تعتبر حيوية ومهمة للحفاظ على صحة جيدة، وشجعت الحملة أيضاً على استهلاك الخضروات والفواكه من مصادر محلية مستدامة.

وأقيمت فعاليات الحملة في كل من مركز تسوق "راك مول" في إمارة رأس الخيمة وكورنيش قدفع بإمارة الفجيرة، و" سيتي سنتر عجمان" بإمارة عجمان، و"سيتي سنتر الزاهية" بإمارة الشارقة و"الخوانيج ووك" بإمارة دبي.

رفع مستوى الصحة العامة

وأكد سعادة الدكتور حسين عبد الرحمن الرند وكيل الوزارة المساعد لقطاع الصحة العامة أن الحملة التوعوية التي أطلقتها وزارة الصحة ووقاية المجتمع لتناول الخضراوات والفواكه في الوجبات اليومية، تأتي في إطار استراتيجيتها الهادفة لإدارة البرامج الصحية الوقائية والمجتمعية الداعمة لجودة الحياة الصحية ورفع مستوى الصحة العامة في المجتمع، مشيراً إلى أن أهمية هذه الحملة تكمن في استهدافها لمختلف أفراد المجتمع من خلال تقديم المعلومات الصحيحة والنصائح العملية لتغذية صحية، وتحفيزهم على تناول الخضراوات والفواكه في وجباتهم بشكل يومي، لاحتوائها على العناصر الغذائية الأساسية بما يؤسس لنمط حياة صحي وتبني عادات غذائية سليمة ومستدامة.

اتباع نظام تغذية صحي

بدورها، قالت نوف خميس العلي مديرة إدارة تعزيز الصحة في وزارة الصحة ووقاية المجتمع: "تأتي أهمية هذه الحملة انطلاقاً من دورها في زيادة الوعي المجتمعي باتباع نظام تغذية صحي بما في ذلك أهمية تناول الخضراوات والفواكه في الوجبات اليومية، وخصوصاً أن إطلاق الوزارة لهذه الحملة جاء بعد دراسة أظهرت أن 83 % من أفراد المجتمع لا يتناولون الخضروات والفواكه ما يؤكد أهمية تشجيعهم على اتخاذ الخيارات الصحية السلمية وتزويدهم بالمعلومات والإرشادات اللازمة لدمج الخضراوات والفواكه ضمن الحصص الغذائية اليومية».

برعاية سيف بن زايد

المعرض الدولي للأمن الوطني ودرء المخاطر «آيسنار أبوظبي 2024» يعرض أحدث الحلول الأمنية مايو المقبل

•• أبوظبي-وام:

برعاية الفريق سمو الشيخ سيف بن زايد آل نهيان، نائب رئيس مجلس الوزراء وزير الداخلية تنظم مجموعة (أدنيك) فعاليات الدورة الثامنة للمعرض الدولي للأمن الوطني ودرء المخاطر (آيسنار أبوظبي 2024) والتي يتوقع أن تكون الأكبر للمعرض منذ انطلاقته وذلك في الفترة من (21) إلى (23) مايو القادم بمركز أبوظبي الوطني للمعارض (أدنيك) وذلك بالتعاون مع وزارة الداخلية، وبالشراكة الإستراتيجية مع القيادة العامة لشرطة أبوظبي.

يعد معرض (آيسنار أبوظبي 2024) الحدث السنوي الرائد والمتخصص، والمنصة التي تجمع الخبراء والمعنيين بالأمن الوطني والأمن السيبراني مع المشترين وأصحاب المصلحة من القطاعين الحكومي والخاص على حد سواء منتدى إقليميا وعالميا لإبرام الشراكات والصفقات التجارية، وتعزيز علاقات التعاون من أجل تشجيع الابتكار بين كبريات الشركات العالمية، وقادة الصناعة في العديد من المجالات المستقبلية المرتبطة بالأمن.وقال اللواء الدكتور أحمد ناصر الريسي، رئيس اللجنة العليا المنظمة للمعرض: "نلتقي في الدورة الثامنة من (آيسنار أبوظبي 2024) للتأكيد على الدور المحوري للمعرض في النهوض بمجالات حماية الأمن الوطني، ومواجهة تحديات الأمن السيبراني والذكاء الاصطناعي، والتي تعد ضرورية لحماية أمن الوطن ومكتسباته».

وأوضح اللواء الريسي أن (آيسنار أبوظبي 2024) منصة أساسية لتعزيز آليات الابتكار والحوار، وتشكيل مستقبل الأمن الوطني والعمل على درء المخاطر، معربا عن تطلعه لأن يسهم المعرض في بناء علاقات تعاون من أجل الاستثمار في الابتكار، وتعزيز جهود الجهات الفاعلة ومسؤولي الأمن السيبراني والمشترين وأصحاب المصلحة في سلسلة التوريد، وذلك لتعزيز الأمن الوطني واتباع أفضل الممارسات العالمية لضمان مستقبل أكثر أماناً واستقراراً. من جانبه، قال حميد مطر الظاهري، العضو المنتدب الرئيس التنفيذي لمجموعة (أدنيك): " من المنتظر أن تشهد الدورة المقبلة لمعرض آيسنار مشاركة قياسية واسعة من كبريات الشركات المتخصصة إضافة إلى كوكبة من الخبراء والمتخصصين من جميع أنحاء العالم، لتكون الأكبر في تاريخ المعرض منذ انطلاقته الأولى".

وأضاف الظاهري أن هذا المعرض يمثل شهادة على التزامنا بالعمل على تنفيذ رؤية القيادة الرشيدة، المتمثلة في تبني أحدث التقنيات لتعزيز الأمن الوطني المستدام ويسهم بدور رئيس في تعزيز الابتكار والتعاون والاستعداد لمواجهة العديد من التحديات الأمنية، والتعامل معها لتحقيق الأمن بمفهومه الشامل محلياً وإقليمياً وعالمياً.

يجمع (آيسنار أبوظبي 2024) متحدثين وخبراء ومتخصصين من جميع أنحاء العالم للكشف عن أحدث الاتجاهات والتطورات في المجالات الحيوية، والتي تسهم في تعزيز الأمن الوطني من خلال الحلول التقنية والرقمية الرائدة عالمياً. ويوفر المعرض منصة شبكية فريدة تربط الهيئات الحكومية الإقليمية، بمقدمي الحلول الأمنية من جميع أنحاء العالم وتمنح الفرصة لخبراء التكنولوجيا والأمن للتعرف على الحلول العملية، ومناقشة التحديات الجديدة في العديد من المجالات، وتعزيز أفضل الممارسات لتجنب التهديدات المتزايدة والمهددة لاستقرار العالم.

ومن المقرر أن تشهد الدورة الثامنة للمعرض عودة جوائز (آيسنار للابتكار) وهي ميزة فريدة وتنافسية مفتوحة أمام جميع العارضين للاستفادة من منصة (آيسنار أبوظبي 2024) لإطلاق ابتكاراتهم التجريبية رسمياً أمام مجموعة من رواد صناعة تقنيات الأمن العالميين.

وستتاح الفرصة أمام المتنافسين لعرض أبرز وأحدث أعمالهم التقنية عبر مجموعة من القنوات قبل وأثناء وبعد المعرض لتقييمها واختبارها بشكل فعلي وعملي.

حملة «تبرّع بجهازك» تجمع 32 ألف جهاز لدعم الطلاب الأقل حظاً في العالم وتعزيز جهود إعادة التدوير

•• دبي-وام:

كشفت المدرسة الرقمية إحدى مبادرات محمد بن راشد العالمية، أن حملة "تبرع بجهازك"، التي أطلقتها بالتعاون مع هيئة الهلال الأحمر الاماراتي، تحت شعار "تبرع لتُعلّم"، تمكنت من جمع أكثر من 32 ألف مساهمة متنوعة من الأجهزة الإلكترونية المستعملة، التي سيتم تجديدها أو إعادة تدويرها سعيا لتزويد طلبة المدرسة الرقمية الأقل حظا حول العالم بأجهزة تدعم مسيرتهم في التعليم الرقمي.

وجاء الإعلان عن إنجازات الحملة، بالتزامن مع "اليوم العالمي لإعادة التدوير" الذي يصادف 18 مارس من كل عام، ما يبرز أهمية هذه المبادرة العالمية الرائدة وأهدافها المتعددة ذات الأبعاد الإنسانية والتعليمية والبيئية ما يعكس الدور الريادي لدولة الإمارات في مجالات تحقيق أهداف التنمية المستدامة والحفاظ على البيئة وإعادة التدوير، وتوفير فرص الوصول إلى التعليم للطلاب في مختلف أنحاء العالم.

وتوزعت المساهمات بالأجهزة الإلكترونية على 36% أجهزة حاسوبية مثل أجهزة الكمبيوتر والأجهزة اللوحية والهواتف الذكية، و30% من أجهزة إلكترونية أخرى من مثل الشاشات والطابعات وأجهزة العرض وغيرها، و34% من ملحقات الأجهزة الإلكترونية والإكسسوارات، التي يتم تجديدها أو إعادة تدويرها بشكل آمن بيئيا ووفقا لأفضل الممارسات بما يسهم في تقليل النفايات الإلكترونية التي تشكل نحو 70% من النفايات السامة.

وأكد معالي عمر سلطان العلماء وزير دولة للذكاء الاصطناعي والاقتصاد الرقمي وتطبيقات العمل عن بعد، رئيس مجلس إدارة المدرسة الرقمية، أن نجاح الحملة والتفاعل الكبير معها، يعكس قيمة العطاء المتأصلة في مجتمع الإمارات ووعيه بأهمية المبادرات الإنسانية وحرصه على تعزيز ممارسات الاستدامة، مشيداً بالتفاعل الكبير والتجاوب الواسع الذي شهدته الحملة منذ إطلاقها، وبالشراكات الفاعلة مع الجهات الحكومية والمؤسسات الخاصة والأكاديمية في تحقيق هذا الإنجاز.

وقال معاليه إن المدرسة الرقمية تؤمن بأهمية تعزيز حلول التعليم الرقمي الذي يمثل تعليم المستقبل، والذي يوفر فرص التعلم للطلاب الأقل حظاً في العالم، من خلال تطبيقات التعلم الرقمي، مشيراً إلى أن حملة "تبرع بجهازك" تعكس هذه الرؤية من خلال مبادرة مبتكرة في العمل الإنساني والبيئي، تواكب توجهات دولة الإمارات في عام الاستدامة، وتترجم رؤى القيادة بمحورية تعزيز التعاون الدولي لتحقيق الأهداف العالمية للتنمية المستدامة التي تشمل استدامة البيئة وضمان الوصول إلى التعليم.

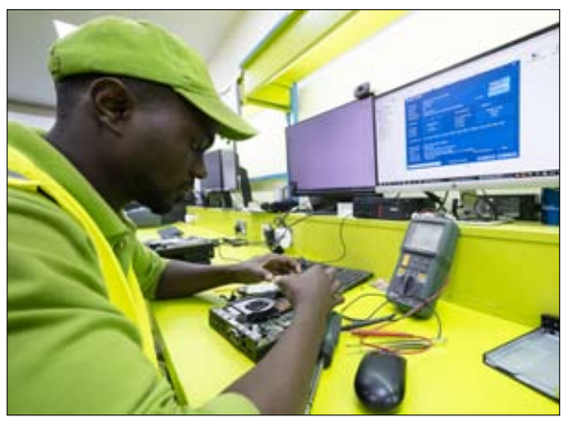

من جانبه، أكد سعادة راشد مبارك المنصوري الأمين العام المكلف لهيئة الهلال الأحمر الإماراتي، أن حملة "تبرع لتعلم" تمضي قدما لتعزيز أهداف برامج المدرسة الرقمية التي انطلقت من الإمارات، لتوفير حلول تعليمية مبتكرة في الدول التي تواجه تحديات في هذا القطاع الحيوي، من خلال إتاحة الفرصة للطلاب للوصول إلى المحتوى التعليمي الرقمي المتقدم، وتشجيعهم على التعلم والتحصيل المعرفي وتخطي التحديات، إلى جانب إثراء المحتوى الالكتروني ودعم التعليم النوعي الذي يعتبر المدخل الرئيسي لتحقيق التنمية والأساس لاستقرار المجتمعات وتقدمها وازدهارها.

وأشاد المنصوري بالتجاوب الكبير الذي وجدته الحملة من جميع القطاعات في الدولة، ما كان له أكبر الأثر في تجاوز أهداف الحملة في زمن وجيز، وجدد ترحيب هيئة الهلال الأحمر بشراكتها الاستراتيجية مع المدرسة الرقمية "إحدى مبادرات محمد بن راشد العالمية" لتعزيز فرص التعليم الذكي بطرق متقدمة ومرنة في الدول والمجتمعات الأقل حظاً، مؤكداً أن الهيئة لن تدخر وسعاً في سبيل تحقيق أهداف المدرسة الرقمية وتوسيع مظلة المستفيدين من مبادراتها النوعية إقليمياً ودولياً.

وقال يوسف شحادة شريك مؤسس في "إي سا يكلكس" أحد شركاء المدرسة الرقمية في حملة تبرع بجهازك: "مع تحديات تغير المناخ، لا تتأثر البيئة فحسب، بل تتأثر المجتمعات، خاصة في المناطق الريفية، بسبب الفيضانات والحرائق والجفاف وأسباب مختلفة، أحد الجوانب الأكثر تمكينًا هو دعم التعليم في المناطق الأقل اتصالاً، لتمكين الطلاب من بناء مستقبل أفضل لمجتمعاتهم وأحبائهم".

وأضاف شحادة أن مبادرة "تبرع بجهازك" توظف التكنولوجيا لتحقيق كل هذه الأهداف الاستراتيجية، من التعليم إلى تحسين المجتمع وحماية البيئة من مخاطر النفايات الإلكترونية محليا وعالميا.

من جانبه ، قال الدكتور وليد آل علي الأمين العام للمدرسة الرقمية إن الحملة تترجم فكر الاستدامة والابتكار في نشر التعليم والحفاظ على البيئة، وتقدم نموذجا عالميا في الابتكار لمواجهة تحديات التعليم الرقمي، مشيراً إلى أن الحملة مثال للشراكات المبتكرة لتوفير فرص الوصول إلى التعليم للطلاب في كل مكان في العالم، ودعم جهود تحقيق الاستدامة البيئية، وتمكين المجتمعات من إعداد الأجيال القادمة بالعلم والمعرفة الضرورية لصناعة المستقبل.

وأعلنت المدرسة الرقمية تمديد حملة "تبرع بجهازك" ومواصلة استقبال المساهمات، لإتاحة الفرصة لمزيد من المشاركات والتبرعات والمساهمات في مسعى لتوسيع دائرة المستفيدين من الطلاب الأقل حظاً حول العالم مما ستوفره لهم من حلول التعلم المتقدمة. وحظيت حملة "تبرع بجهازك" بتفاعل كبير من الجهات الحكومية والخاصة والمؤسسات الأكاديمية وأفراد المجتمع، شمل أكثر من 80 مؤسسة، وضمت قائمة أبرز الجهات المساهمة في الحملة كلا من؛ شرطة دبي، الجامعة الامريكية في الشارقة، جامعة الامارات العربية المتحدة، هيئه الطرق والمواصلات بدبي، دبي الرقمية، طيران الامارات، وزارة الصحة ووقاية المجتمع، دبي العالمية، الاتحاد للماء والكهرباء، هيئة تنمية المجتمع بدبي، جمارك دبي، مؤسسة محمد بن راشد آل مكتوم للمعرفة، هيئة كهرباء ومياه دبي، هيئة دبي للثقافة، مصدر، بنك الإمارات دبي الوطني، بلدية دبي، وغيرها من الجهات والشركات والمؤسسات.

- تعليم رقمي داعم للاستدامة..

وهدفت حملة "تبرع بجهازك" إلى توفير 10 آلاف جهاز الكتروني مستعمل ليتم تجديدها وإعادة تدويرها بعد جمعها من المتبرعين من الأفراد والمؤسسات، في مبادرة تعليمية وإنسانية وبيئية تهدف لدعم العملية التعليمية لطلبة المدرسة الرقمية الأقل حظا حول العالم. وتتلقى المدرسة الرقمية مساهمات أفراد المجتمع والجهات الحكومية والخاصة من الأجهزة الإلكترونية المستعملة، أو التبرعات المالية، عبر قنوات التبرع الرسمية التي تديرها بالتعاون مع الهلال الأحمر الإماراتي، التي تشمل موقع الحملة https://www.

ضمن حملة «زكّ» الرمضانية .. 2708 أيتام مستحقون للزكاة والمير في التمكين الاجتماعي

•• الشارقة -وام:

سلمت مؤسسة الشارقة للتمكين الاجتماعي مخصصات الزكاة والمير الرمضاني التي استفاد منها 2708 أيتام منتسبين لـ 1156 أسرة مستحقة في كل من مدينة الشارقة والمناطق التابعة لها من المنطقة الوسطى والشرقية ضمن حملة "زكّ" الرمضانية التي تطلقتها المؤسسة خلال شهر رمضان المبارك والحافلة بإنجازات إنسانية متنوعة لخدمة منتسبيها من أسر الأيتام.

وأكدت منى بن هده السويدي مدير عام المؤسسة، الحرص على تخصيص مستحقات الأسر من الزكاة والمير الرمضاني وصرفها للأسر من ذوي الدخل المحدود ليتسنى لهم توفير احتياجاتهم من مستلزمات رمضان، حيث تم إيداع المبالغ مباشرة في حساباتهم المصرفية، وتسليم بعض الأسر شيكات بالمبالغ المخصصة لهم وفقاً للمستوى المعيشي لكل أسرة وعدد أفرادها .

وقال السويدي: تعد حملة "زكّ" من أهم الحملات الموسمية المتضمنة لمجموعة من المشاريع الداعمة التي تخدم أسر الأيتام، تخفيفاً للعبء عليهم ولضمان حياة كريمة ومستقرة لهم، فإلى جانب مشروعي الزكاة والمير الرمضاني تزخر الحملة بعدة مشاريع أخرى منها، مشروع "عطية رمضان" الذي يتم عبر مشاركة أفراد المجتمع لتقديم إهداءات رمضانية للأسر، كما يتيح مشروع "فطّرهم" هذا العام تمكين أسر الأيتام المنتجة المتخصصة في إعداد وجبات الطعام للمشاركة في إعداد وجبات إفطار لأسر أيتام أخرى، في حلقة عطاء منهم وإليهم، بهدف تمكين هؤلاء الأسر من جوانب متعددة ولإتاحة الفرصة للجمهور المساهم بأن يخصص تبرعه في هذا الشهر الفضيل للأسر المنتجة ولإفطار الأيتام في آن واحد.

وتستمر حملة "زكّ" الرمضانية طوال الشهر الفضيل، لتقدم الدعم الاقتصادي لأسر الأيتام الفاقدي الأب تخفيفاً للعبء المادي الملقى على كواهل الأوصياء ما يذلل الصعوبات التي تعترض معيشة الأيتام.

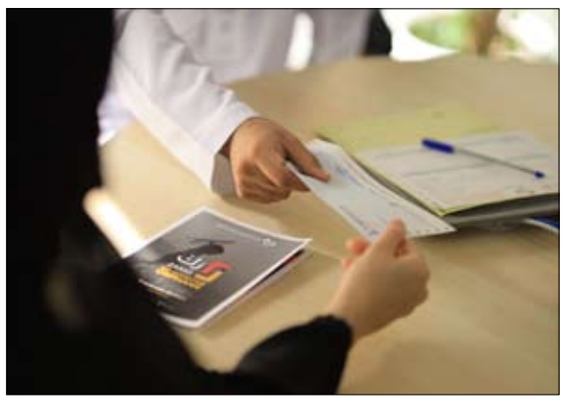

«أرادَ» تطلق النسخة الثالثة من مبادرتها الإنسانية الرمضانيّة «منزل مقابل كلّ منزل»

•• الشارقة -وام:

أطلقت شركة التطوير العقاري "أرادَ" نسختها الثالثة من المبادرة الرمضانية "منزل مقابل كلّ منزل" التي تهدف إلى توفير المنازل للعائلات المحتاجة خلال هذا العام فمقابل كلّ منزل يتم بيعه في مشاريع "أرادَ" خلال شهر رمضان الفضيل، سيتم بناء منزل للعائلات النازحة في سوريا.

وستوفر المبادرة ضمن شراكة مع مؤسسة القلب الكبير ومنظمة "هيومان كونسيرن إنترناشيونال" الدولية غير الربحية .. دعمها للمئات من العائلات النازحة عبر بناء مجمع سكني متكامل قرب مدينة حلب مع باقة من المرافق الضرورية التي تشمل مدرسة ومسجداً وعيادة طبية وملعب أطفال وعدداً من المتاجر.

وسيتم رفد كلّ منزل بمجموعة من التجهيزات المنزلية وتجهيز المدرسة والعيادة الطبية بالمعدات الأساسية بما في ذلك الحقائب المدرسية والأدوات الترفيهية والأثاث والقرطاسية و غيرها من المستلزمات.

وتعكس هذه الحملة مدى التزام أرادَ بالتنمية المستدامة كما تجسد مبادئ العمل الإنساني التي تتبناها دولة الإمارات للتخفيف من معاناة الأشخاص الذين تعصف بهم ظروف الحياة القاسية في مختلف أرجاء العالم. وبالتماشي مع أهداف التنمية المستدامة للأمم المتحدة سوف تتم مراعاة مبادئ الاستدامة البيئية عند تشييد المجتمع الجديد وذلك من خلال الزام الشركات المنفذة بالتقيّد بالمعايير البيئية اللازمة. وقال أحمد الخشيبي الرئيس التنفيذي للمجموعة في أرادَ.. " تأتي مبادرة منزل مقابل كلّ منزل بدعم من عملائنا وشركائنا وتعكس التزامنا بإغاثة المجتمعات المنكوبة حيثما أمكننا ذلك عبر توفير مساعدات ذات أثر طويل ومستدام ونحن سعداء بشراكتنا مع مؤسسة القلب الكبير ومنظمة هيومان كونسيرن إنترناشيونال لتقديم الدعم للعائلات السورية النازحة في مدينة حلب والتي كانت واحدة من أكثر المناطق تضرراً بالزلزال المدمر العام الماضي". من جانبها أشادت مريم الحمادي المديرة العامة لمؤسسة القلب الكبير بالتزام أرادَ بتوسيع نطاق المبادرة لتشمل دولاً ومجتمعات أكثر في المنطقة قائلة " كانت مبادرة منزل مقابل كلّ منزل وعلى مدى أكثر من عامين شهادة واضحة على أن الإنسانية هي أرضيتنا المشتركة التي يمكن لمختلف الأفراد والكيانات أن يتفقوا عليها ويتوحدوا حولها لإحداث الفرق وبعد التغيير الجذري الذي أحدثته المبادرة في حياة الآلاف من العائلات والأطفال النازحين في كينيا حيث لم تقتصر فقط على تقديم الدعم للاجئين وإنما قامت كذلك بتمكين المجتمعات المضيفة عبر تشييد المنازل والمدارس والمستشفيات والمرافق المجتمعية وغيرها من الاحتياجات وموارد البنية التحتية الضرورية للنهوض بالتنمية المستدامة فإننا متحمسون لمواصلة جهودنا التعاونية في سوريا والتي ستخفف من معاناة الآلاف ممن يواجهون ظروفاً قاسية هناك".

وقالت افتخار شيخ أحمد المديرة الدوليّة للبرامج لدى منظمة هيومان كونسيرن إنترناشيونال.. " تواجه الآلاف من الأسر النازحة في سوريا ظروفاً قاسية جراء البرد القارص وانعدام المأوى ومحدودية الغذاء ومن هنا ستسهم هذه المبادرة بالتعاون مع أرادَ ومؤسسة القلب الكبير بتوفير المنازل والخدمات المجتمعية الأساسية للشرائح التي هي في أمسّ الحاجة إليها".

نادي سيدات الشارقة يطلق «مخيم مغامرات الربيع»

•• الشارقة-وام:

أعلنت فروع نادي سيدات الشارقة الثمانية، في المنطقتين الشرقية والوسطى، إطلاق "مخيّم مغامرات الربيع" الذي سيقام خلال موسم إجازة الربيع ابتداء من25 مارس الجاري وحتى5 إبريل المقبل.

ويستهدف المخيّم الفتيات اللائي تتراوح أعمارهم بين3 و16 عاماً، والفتيان من3 إلى8 أعوام، ويتضمن فعاليات وأنشطة عديدة تهدف إلى تعزيز نشاط الأطفال وإثراء معارفهم كورش العمل الإبداعية والتشكيلية وورش الطهي والرسم والقصص الدينية والألعاب الرياضية وكرة القدم والسباحة والآيروبيك، والتي من شأنها أن تشجع التواصل الاجتماعي وتعزز روح الفريق والعمل الجماعي بين الأطفال.

كما سيتضمن المخيّم تنظيم مسابقات رمضانية وألعاباً شعبية إماراتية.

ويحرص النادي على تنظيم المخيّمات بشكل دوري تزامناً مع الإجازات الدراسية، وذلك بهدف اكتشاف مواهب الأطفال وتعزيز إبداعهم، وتشجيعهم على تكوين صداقات جديدة، وتنمية مهارات حل المشكلات والذكاء الاجتماعي لديهم، واستثمار أوقاتهم بكل ما هو مفيد ومسل.

ويمنح مخيم الربيع الأطفال الفرصة لاستكشاف مهارات جديدة في بيئة آمنة ويحفزهم على إخراج طاقاتهم الكامنة وتوظيفها بالشكل الصحيح.

ويمكن للمشاركين من الأطفال اختيار الباقة التي تناسبهم من يوم واحد أو أسبوع أو أسبوعين طوال مدّة المخيم.

سالم بن سلطان القاسمي يستقبل أعضاء مفوضية كشافة رأس الخيمة

•• رأس الخيمة -وام:

استقبل الشيخ المهندس سالم بن سلطان بن صقر القاسمي رئيس دائرة الطيران المدني رئيس مجلس إدارة مطار رأس الخيمة الدولي الرئيس الفخري لمفوضية كشافة رأس الخيمة في مجلس قصره بمنطقة الدهيسة في رأس الخيمة أعضاء مجلس إدارة المفوضية.

ضم وفد المفوضية، محمد حسن الشمسي رئيس مجلس الإدارة، وخالد حسن النقبي نائب رئيس مجلس الإدارة، ومحمد حسن الزعابي المفوض العام والمدير المالي ، وأحمد عبدالله النعيمي مفوض العلاقات العامة، وراشد سعيد بلهون الشميلى مفوض تنمية القيادات والبرامج والمراحل، ووائل عبد الرحمن سكرتير المفوضية، وعدد من شباب وزهرات الكشافة.

وقدم الوفد الشكر والعرفان إلى الشيخ سالم القاسمي الرئيس الفخري للمفوضية على رعايته الكريمة ودعمه الكبير لفعاليات وبرامج وأنشطة الكشافة.

وأكد الشيخ سالم بن سلطان القاسمي، أهمية أدوار ومساهمات الحركة الكشفية على المستوى المحلي والدولي، وبما يسهم في دعم المكانة المتميزة للدولة على الصعيد العالمي ويؤدي إلى تفاعل التراث الثقافي والحضاري والقيم والمعايير الأصيلة للدولة مع التراث الإنساني والثقافي لمختلف الشعوب، إلى جانب دورها في تدريب وتأهيل الشباب على الخدمة العامة لنفع مجتمعهم، وتطوير أساليب الاعتماد على النفس والتنمية الذاتية، وتأكيد ارتباط إنسان الإمارات ببيئته ومجتمعه وحرصه على المشاركة في خدمة العمل العام والتطوعي والأعمال الإنسانية .

عقب ذلك، تناول الجميع مأدبة الإفطار التي أقامها الشيخ سالم القاسمي بهذه المناسبة، كما تم تجاذب أطراف الحديث بينه وبين شباب وزهرات الكشافة، وتعرف منهم على دور الكشافة في المجتمع، وتمنى لهم التوفيق في مسيرتهم الكشفية القادمة.

نظمها المؤتمر الدولي البهائي في نيويورك

«تريندز» يشارك في فعالية دولية حول المساواة بين الجنسين

•• أبوظبي -الفجر:

شارك مركز تريندز للبحوث والاستشارات، في فعالية دولية مهمة حول المساواة بين الجنسين بالمنطقة العربية، نظمها في نيويورك المؤتمر الدولي البهائي (BIC)، وتم خلالها تسليط الضوء على دور المؤسسات الحكومية والمجتمع المدني في تعزيز المساواة بين الجنسين.

وقدمت الباحثة عائشة الرميثي، مديرة إدارة البحوث في مركز تريندز، مداخلة ركزت فيها على أهمية مراعاة رفاهية كل من المرأة والرجل، وكذلك العلاقة بينهما. وأشارت إلى ضرورة النظر في احتياجات كل من الجنسين، ومدى قدرة المؤسسات على تحقيق التوازن بين هذه الاحتياجات.

وجاءت مشاركة "تريندز" في هذه الفعالية تأكيداً لالتزامه المستمر بدعم قضايا التنمية والاستدامة عبر جهد بحثي وازن يستشرف المستقبل بالمعرفة.

وخلال الفعالية، شدد المتحدثون على أهمية الإصلاح المؤسسي جنباً إلى جنب مع التغييرات الاجتماعية الأوسع نطاقاً لتحقيق تقدم حقيقي.

وأكدوا ضرورة النظر في القيم والتقاليد المجتمعية التي تؤثر على المساواة بين الجنسين، مع العمل على تعزيز القيم النبيلة وتعديل العادات التي تعيق تقدم المرأة.

غرفة رأس الخيمة تحتفي بالإعلاميين في سحور رمضاني

•• رأس الخيمة -الفجر:

أقامت غرفة تجارة رأس الخيمة سحوراً رمضانيا بفندق والدورف أستوريا بمنتجع المرجان ، للإعلاميين والصحفيين ومشاهير السوشيال ميديا ، وذلك بحضور سعادة محمد مصبح النعيمي رئيس مجلس إدارة الغرفة ، وعارفة الفلاحي عضو مجلس إدارة ، ومحمد السبب مدير عام الغرفة بالوكالة ، وعدد من مسؤولي الإدارة التنفيذية بالغرفة ، ويأتي هذا السحور الذي تقيمه غرفة رأس الخيمة بشكل سنوي بمناسبة حلول الشهر الكريم في إطار توطيد أواصر العلاقة بين الغرفة ورجال الإعلام وتعزيز الشراكة المتينة مع وسائل الإعلام المختلفة المرئية والمقروءة والمسموعة ووسائل التواصل الاجتماعي ، تكريما لدورهم الفاعل في نقل الخبر والمعلومة بشفافية وموضوعية وبما يخدم مصلحة الدولة بوجه عام والامارة بوجه خاص ، وفي هذا الجانب رحب سعادة محمد النعيمي بالحضور مؤكداً على أن هذا اللقاء السنوي للإعلاميين في شهر الخير ، ينسجم مع رؤية الغرفة واستراتيجيتها الرامية للتواصل مع أفراد المجتمع وجميع الأطراف ذوي العلاقة ، وتبادل الأحاديث الشيقة والحوارات المشتركة ، مشيراً إلى أن ممثلي وسائل الإعلام المختلفة يعدون شركاءنا في نقل الأحداث المختلفة وإبراز الدور الريادي ليس لغرفة التجارة فحسب ، بل لكافة الدائر المحلية بإمارة رأس الخيمة ، لافتاً لما يلعبه الإعلام من دور مهم في التنمية الشاملة على كافة الأصعدة بإمارة رأس الخيمة .

وأثنى النعيمي على الإعلاميين الذين حرصوا على المشاركة في حفل السحور ، والذين قارب عددهم أكثر من 180 صحفيا وإعلاميا وكبار مشاهير السوشيال ميديا من مختلف وسائل الإعلام ، مشيراً الى ان تلبيتهم الدعوة يعكس حرصهم الدائم على تفاعلهم مع جميع الأحداث التي تقيمها الغرفة ، مفتخراً بالعلاقة المتميزة لغرفة التجارة مع كافة وسائل الإعلام .

تقدم الحضور من الاعلاميين رائد برقاوي رئيس التحرير التنفيذي لصحيفة الخليج، حسين المناعي نائب رئيس جمعية الصحفيين الاماراتية بصحبة الكاتبة الصحفية فضيلة المعيني وحسن عمران أعضاء مجلس إدارة الجمعية ، ومحمد غانم مصطفى مدير عام هيئة إذاعة رأس الخيمة ، وعدد من القيادات الصحفية ، والمذيعين بتلفزيون دبي ، ورجال أعمال وأصحاب الشركات بإمارة رأس الخيمة .

تخلل حفل السحور فقرات غنائية وعزف على العود، ومسابقات وسحب على جوائز قيمة مُقدمة من شركات ومؤسسات ، وأكبر المطاعم والفنادق بإمارة رأس الخيمة.

مادة الدراما

دخل ولي أمر طالب وهو متجهم ومغتاظ على قسم المسرح في مدرسة للحلقة الثالثة، فأشار ابنه على معلم الدراما.

الابن "يُشير على المعلم" : هذا هذا

الأب: السلام عليكم، إنت معلم مادة المسرح

المعلم: نعم، تفضل

الأب: شو مسرح وكلام فاضي، مب محصلين مواد إدرسونها عيالنا، لا إدرس ولدي هالمادة.

المعلم "للأب" : كم مادة درستها أيام المدرسة ولم تستفد منها في حياتك العملية

الأب: كثير

المعلم "يسأل الابن" : ماذا تريد أن تصبح عندما تكبر.

الابن "بخجل وهمس" أبا أدخل الشرطة

الأب "يصرخ في وجهه" : قول الشرطة بصوت عالي

المعلم: لو أنه حضر والتزم بمادة الدراما لقال كلمة الشرطة بنفس الثقة التي قلتها.

الأب: كيف

المعلم: نحن لا نهدف بأن يُصبح كل طلابنا ممثلين ومخرجين، ولكن الهدف من المادة زرع الثقة وكسر الخجل في نفس الطالب، عندما يكبر ويصبح ضابطا وتحته العديد من العساكر، ستجده يتحدث معهم بكل ثقة، عندما يكون مدير شركة ويقود اجتماعا به العديد من الموظفين ستجده يناقش ويتحدث ويُدير الحوار بكل أريحية، لن يجد هذه الثقة سوى في مادة الدراما، عندما يقف على المسرح ويواجه الجمهور ستجد شخصية ابنك تغيرت نحو الأفضل، من وجهة نظري أن هذه المادة من أهم المواد التي تكسب الطلاب المهارة ليكونوا قيادات مستقبلية.

الأب: ليتك قلت لي ها الكلام من زمان.

سعيد الزعابي

«مدينة الشارقة للنشر» تقدم رؤيتها لمجتمع الصناعات الإبداعية في «لندن الدولي للكتاب» 2024

•• الشارقة-الفجر:

شاركت "المنطقة الحرة لمدينة الشارقة للنشر" في معرض "لندن الدولي للكتاب" 2024، وعرضت أمام المشاركين في المعرض وزواره، حزمة الخدمات والدعم والمزايا التنافسية التي تقدمها للشركات العاملة ضمنها، وسلطت الضوء على الفرص الاستثمارية المتنوعة لشركات صناعة النشر بشكل خاص والصناعات الإبداعية بشكل عام.

استراتيجية بناء ورؤية مستقبلية

عرضت "المنطقة الحرة لمدينة الشارقة للنشر" للناشرين والعاملين في الصناعات الإبداعية في معرض "لندن الدولي للكتاب" استراتيجيتها في بناء مجتمع الأعمال المتكامل للعاملين في الصناعات الإبداعية، وذلك دعماً لهذا القطاع الواعد الذي يساهم اليوم بنحو 3.1 % من الناتج المحلي الإجمالي و 6.2% من فرص العمل، ويوفر ما يقرب من 50 مليون وظيفة في جميع أنحاء العالم، حيث تهدف "المنطقة الحرة لمدينة الشارقة للنشر" إلى استقطاب أبرز وأهم الشركات العاملة في الصناعات الإبداعية بمختلف تخصصاتها وبناء مجتمع أعمال متواصل ومتعاون في مكان واحد.

وعرضت "المنطقة الحرة لمدينة الشارقة للنشر"، التي تحتضن أكثر من 10000 شركة مسجلة وتوفر ما يزيد على 2000 نشاط تجاري، المزايا التنافسية لبيئة الأعمال الجاذبة للاستثمار والشركات والمشاريع الناشئة التي ترغب بإطلاق أعمالها في الشارقة والوصول إلى أسواق المنطقة والعالم مستفيدة من شبكة الخدمات اللوجستية التي تمتاز بها الإمارة، كما عرفَت زوار المعرض والمشاركين في فعالياته، على واقع وتطورات قطاع النشر في إمارة الشارقة ودولة الإمارات العربية المتحدة وعلى الفرص التي يتيحها للناشرين والعاملين في صناعة الكتاب من مختلف دول العالم.

إضافة نوعية لصناعة النشر العالمي

وأكد منصور الحساني مدير المنطقة الحرة لمدينة الشارقة للنشر، أن المشاركة في معرض لندن الدولي للكتاب، بما يمثله من حدث ثقافي عالمي يستقطب آلاف الناشرين من مختلف بلدان العالم، تمثل فرصة لتعزيز حضور "المنطقة الحرة لمدينة الشارقة للنشر" في أهم المراكز الثقافية العالمية وأكثرها تأثيراً في قطاع النشر على مستوى العالم، وتسهم في تعزيز شراكتنا والتعريف بالفرص الواعدة أمام الراغبين في توسيع أو بدء أعمالهم وإطلاق مشاريعهم.

وأضاف الحساني: "بيئة الأعمال في "المنطقة الحرة لمدينة الشارقة للنشر" والمزايا التنافسية التي تقدمها إلى جانب الخدمات والمرافق التي ترتقي لأعلى المعايير العالمية، تشكل إضافة نوعية لصناعة النشر العالمي بشكل خاص ولكافة العاملين في الصناعات الإبداعية بشكل عام، حيث أن لدينا اليوم آلاف الشركات بتخصصات متنوعة تمارس أعمالها وتحقق منجزاتها، ونحن ننظر لأصحاب الأعمال لدينا بوصفهم شركاء وليس مجرد مستثمرين ونحرص على البقاء على تواصل معهم للتعرّف على احتياجاتهم وتطوير خدماتنا وفقاً لهذه الاحتياجات».

بحضور حمدان ومكتوم بن محمد

مبادرات محمد بن راشد العالمية و «شوبا العقارية» توقعان اتفاقية هبة لإنشاء جامعة وقفية في دبي بـ400 مليون درهم

• محمد القرقاوي: «إنشاء الجامعة الوقفية يترجم رؤية محمد بن راشد في أولوية الاهتمام بالتعليم باعتباره جوهر الحضارة الإنسانية»

• «حملة «وقف الأم» تعبّر عن إدراك عميق لمعنى العمل الخيري والإنساني كرافعة أساسية لتطور المجتمعات»

• «الجامعة الوقفية تتيح الفرصة لآلاف الطلاب والطالبات من دولة الإمارات والمنطقة لاستكمال دراساتهم العليا في بيئة تعليمية نموذجية»

•• دبي–وام:

بحضور سمو الشيخ حمدان بن محمد بن راشد آل مكتوم، ولي عهد دبي نائب رئيس مجلس الأمناء لمؤسسة مبادرات محمد بن راشد آل مكتوم العالمية، وسمو الشيخ مكتوم بن محمد بن راشد آل مكتوم، النائب الأول لحاكم دبي نائب رئيس مجلس الوزراء وزير المالية.. وقّعت مؤسسة "مبادرات محمد بن راشد آل مكتوم العالمية" ومجموعة شوبا العقارية اتفاقية هبة لإنشاء جامعة وقفية في دبي، ضمن حملة "وقف الأم" التي أطلقها صاحب السمو الشيخ محمد بن راشد آل مكتوم نائب رئيس الدولة رئيس مجلس الوزراء حاكم دبي "رعاه الله" ، لتكريم الأمهات بإنشاء صندوق وقفي بقيمة مليار درهم لدعم تعليم ملايين الأفراد حول العالم.وبموجب الاتفاقية، التي حضر توقيعها أيضاً سمو الشيخ أحمد بن محمد بن راشد آل مكتوم، النائب الثاني لحاكم دبي، ستقوم مجموعة شوبا العقارية ببناء وتطوير مبنى جامعي في إمارة دبي بتكلفة 400 مليون درهم، كأحد أكبر التبرعات الخيرية في دولة الإمارات، وسيتم تسليمه إلى مؤسسة "مبادرات محمد بن راشد آل مكتوم العالمية".وتهدف الجامعة الوقفية إلى تعزيز وتنويع قطاع التعليم العالي في دبي، وتوفير فرص جديدة ومتنوعة للطلاب في إمارة دبي والدول المجاورة، وتستهدف المراحل التعليمية التعليم الجامعي والدراسات العليا.

- معايير عالمية..

وأكد معالي محمد عبد الله القرقاوي، الأمين العام لمؤسسة "مبادرات محمد بن راشد آل مكتوم العالمية" أن إنشاء جامعة وقفية في دبي وفق أرقى المعايير العالمية في الأدوات التعليمية ومنهجية البحث، يترجم رؤية صاحب السمو الشيخ محمد بن راشد آل مكتوم، في أولوية الاهتمام بالتعليم باعتباره جوهر الحضارة الإنسانية، والطريق الأمثل لتلبية تطلعات البشر في التنمية والحياة الكريمة، والتقدّم بثبات نحو بناء مجتمعات الرخاء والاستقرار.وقال معاليه " تعبّر حملة وقف الأم لتكريم الأمهات من خلال إنشاء صندوق وقفي لتعليم الملايين في المجتمعات الأقل حظاً، عن إدراك عميق لمعنى العمل الخيري والإنساني، كرافعة أساسية لتطور المجتمعات، وضرورة لتمكين أبناء الفئات الأقل حظاً من امتلاك المعرفة وأدوات العصر، وغرس الأمل في نفوسهم، والثقة بقدرتهم على صناعة مستقبل أفضل لأوطانهم ومجتمعاتهم".وأضاف معالي محمد عبد الله القرقاوي " اتفاقية الهبة الموقعة مع مجموعة شوبا العقارية لإنشاء جامعة وقفية في دبي، خطوة متقدمة لتحقيق هدف رئيسي لحملة وقف الأم، من خلال إتاحة الفرصة لآلاف الطلاب والطالبات من دولة الإمارات والمنطقة للالتحاق بالجامعة واستكمال دراساتهم العليا في بيئة تعليمية نموذجية".. مشيراً معاليه إلى أن ريع المشروع، ستكون له آثار إيجابية في دعم البرامج التعليمية لمؤسسة "مبادرات محمد بن راشد آل مكتوم العالمية" في عشرات البلدان حول العالم.

- دعم المبادرات الخيرية..

من جانبه قال بي إن سي مينون، مؤسس ورئيس مجلس إدارة مجموعة شوبا العقارية " تأتي اتفاقية الهبة الموقعة مع مبادرات محمد بن راشد آل مكتوم العالمية في سياق تعاوننا مع مؤسسة المبادرات لتنفيذ مشاريع تعود بالخير على المجتمع، وتمتد آثارها الإيجابية إلى الفئات الأكثر احتياجاً في بلدان عدة، وتكتسب هذه الاتفاقية بالنسبة لمجموعة شوبا العقارية أهمية خاصة لارتباطها بحملة وقف الأم، وحرص المجموعة على دعم المبادرات الخيرية والإنسانية التي تطلقها دولة الإمارات لمساعدة ملايين البشر حول العالم".وأضاف " يسعدنا أن نكون من المساهمين في حملة وقف الأم، والجهة الموكل إليها بناء وتطوير مبنى جامعي في إمارة دبي، ونؤمن بأن هذا الاستثمار الكبير في إنشاء الجامعة الوقفية سيكون له نتائج باهرة في المستقبل، على المستويين المحلي والإقليمي، وهو ما سينعكس إيجابياً على مسيرة التنمية في المنطقة ككل، ويسهم في تعزيز مكانة دبي وجهة عالمية للمعرفة وحاضنة للعلم».

- خطوة نوعية..

وتسعى الجامعة إلى توفير فرص تعليمية لآلاف الطلاب والطالبات، وتتيح لهم مواصلة تحصيلهم الدراسي لرفد مجتمعاتهم بالكفاءات المؤهلة. ويعكس إنشاء الجامعة الوقفية نضج ثقافة الوقف ومصارفه لدى مجتمع الإمارات، ويشكل خطوة نوعية في مسيرة الوقف والعمل الخيري في الدولة.

- إعادة إحياء الوقف..

وكان صاحب السمو الشيخ محمد بن راشد آل مكتوم، أطلق حملة "وقف الأم" في الرابع من مارس الحالي بهدف تكريم الأمهات من خلال إنشاء صندوق وقفي بقيمة مليار درهم لدعم تعليم ملايين الأفراد حول العالم بشكل مستدام.

وتتيح حملة "وقف الأم" التي تندرج تحت مظلة مؤسسة "مبادرات محمد بن راشد آل مكتوم العالمية"، الفرصة لكل شخص للتبرع باسم والدته في "وقف الأم"، كما تهدف إلى دعم الأفراد، تعليماً وتأهيلاً، في المجتمعات الأقل حظاً، من خلال دعم العملية التعليمية، ضمن مختلف المستويات الدراسية والمهنية والتأهيلية، مما يوفر فرصاً مستدامة لتحسين جودة حياتهم، والارتقاء بواقعهم، ويسهم في تمكينهم وإعدادهم لأسواق العمل الحالية والمستقبلية، الأمر الذي ينعكس على تحقيق الاستقرار في مجتمعاتهم وتفعيل عجلة التنمية والتطوير في شتى المجالات، من خلال بناء وتأهيل قوى عاملة منتجة.وتسعى حملة "وقف الأم" إلى إعادة إحياء الوقف كأداة تنموية للمجتمعات، وترسيخ قِيَم برّ الوالدين والمودة والتراحم والتكافل بين أفراد المجتمع، وإبراز الدور الذي تقوم به الأم في توفير مناخ أُسَريّ مشجع وداعم لتعليم الأبناء، إلى جانب تعزيز موقع الإمارات في مجال العمل الخيري والإنساني، من خلال توفير وقف مستدام يضمن توفير فرص للتعليم والتمكين للفئات الأقل حظاً أو تلك التي تفتقر إلى إمكانية الوصول إلى الموارد اللازمة، وذلك في مختلف أنحاء العالم. وتفتح حملة "وقف الأم" باب العمل الخيري المنهجي والمنظّم، وتيسره أمام كل من يريد فعل الخير بشكل مستدام ومتنام، وعبر آلية سهلة سلسة، وتتفق الحملة مع تعاليم الدين الإسلامي الحنيف، والفطرة الإنسانية السليمة، وصالح جميع المجتمعات، وخير البشرية جمعاء.

ضمن حزم برنامج «مزارع دبي»

بلدية دبي تُعلن عن مسابقة لأفضل حديقة منزلية منتجة في الإمارة

•• دبي–الفجر:

أعلنت بلدية دبي عن مسابقة "أفضل حديقة منزلية منتجة في إمارة دبي"، إحدى حزم برنامج "مزارع دبي" لدعم المزارعين المواطنين من أصحاب المشاريع الزراعية المُنتجة، والتشجيع على الزراعة المحلية لزيادة الإنتاج المحلي، وتعزيز الأمن الغذائي في إمارة دبي، تماشياً مع مستهدفات أجندة دبي الاجتماعية 33، والهادفة إلى تمكين مواطني دبي ورفع إنتاجيتهم ومساهمتهم الاقتصادية، بما يحقّق اكتفاءهم الذاتي واستقلالهم المادي، والأسري، والاجتماعي.

وتهدف المسابقة إلى التشجيع على ثقافة الزراعة الإنتاجية، وتبني مفهوم الاستدامة البيئية، وتحقيق الاكتفاء الذاتي للأسرة من المنتجات والمحاصيل الزراعية المُنتجة في منازلهم كونها ستكون على مستوى الأحياء السكنية في الإمارة، فضلاً عن زيادة الوعي المجتمعي بأحدث الأساليب والتقنيات المتبعة في الزراعة.

وستبلغ قيمة جوائز المسابقة 100 ألف درهم ستمنح لأول 3 مراكز مقسمةً إلى 50 ألف درهم للفائز الأول، و30 ألف درهم للثاني، و20 ألف درهم للثالث، إضافةً إلى "وسام أفضل حديقة منزلية منتجة في إمارة دبي"، سيوضع من قبل قيادات بلدية دبي أمام الواجهة الأمامية لصاحب المنزل الفائز، حيث سيجري الإعلان عن الفائزين بالمسابقة في شهر مايو 2024.

وأكد محمد العوضي، مدير إدارة الزراعة في بلدية دبي، التزام البلدية بدعم الممارسات المجتمعية التي تشجع المواطنين على الإنتاج الزراعي المحلي المستدام، كعنصر أساسي في ضمان استدامة منظومة الأمن الغذائي والاكتفاء الذاتي، واستدامة الموارد البيئية، دعماً لمستهدفات الاستراتيجية الوطنية للأمن الغذائي، واستراتيجية الأمن الغذائي لإمارة دبي، الهادفة إلى تعزيز الإنتاج المحلي والحد من الفقد والهدر، وترسيخاً لمكانة الإمارة كوجهة رائدة عالمياً تجمع بين الجمالية والاستدامة البيئية والغذائية.

وقال العوضي: "توفر البلدية التسهيلات اللازمة لإقامة المبادرات والبرامج الداعمة لنجاح مشاريع المواطنين الزراعية، وتشجيعهم على استغلال كافة المساحات المتوفرة في حدائقهم المنزلية وزراعتها، وذلك بما يعزز من نسب مساهمة المشاريع الزراعية الصغيرة المنزلية في الناتج المحلي للإمارة، ويسهم في تعزيز جَودة حياة السكان وسعادتهم».

التسجيل

وخصصت بلدية دبي فترة شهر واحد للتسجيل في المسابقة عبر الرابط التالي: https://dm.gov.ae، من خلال تعبئة النموذج الذي يتضمن البيانات الشخصية لصاحب المنزل ورقم مكاني، وموقع المساحة المزروعة في فناء أو على سطح المنزل، إضافةً إلى تحديد الأصناف المزروعة وطرق الري، وأخيراً إرفاق صورة الحديقة وإرسال الطلب. كما يحق لجميع أصحاب الحدائق المنزلية (ملك أو إيجار) المشاركة في المسابقة، ولا يحق لأصحاب المزارع أو أعضاء اللجنة العليا أو الفنية أو باقي اللجان الفرعية الاشتراك فيها.

معايير التقييم

وضعت البلدية مصفوفةً متكاملة تضم معايير رئيسية للتقييم تشمل البيئة والاستدامة والتي يجب أن تراعي شروط استخدام الأسمدة العضوية والتقليل من الأسمدة الكيماوية، وخلو التربة من الأعشاب الضارة، والتأكد من سلامة الأصناف النباتية من الآفات والأمراض باستخدام طرق المكافحة المتكاملة، والتخلص الآمن من المخلفات، وإعادة تدوير المخلفات الزراعية.

وتشمل المعايير أيضاً، مدى ترشيد استهلاك الطاقة من المياه، وتطبيق واستخدام أنظمة الري الحديثة، وإعادة تدوير مياه الري، إضافةً إلى مراعاة المظهر العام من خلال تنوع الأصناف النباتية المزروعة وتناسق النباتات ضمن الحديقة.

كذلك، حددت معايير متعلقة بالعناية ومستوى نظافة الحديقة، ونوع وجَودة الإنتاج، إضافةً إلى معايير الأمن والسلامة من خلال حماية خطوط الكهرباء ومحابس الري وتوفير ممرات الخدمة ضمن الحديقة، فضلاً عن معيار الفكرة الإبداعية المميزة.

يُذكر أن بلدية دبي ستوفر من خلال برنامج "مزارع دبي" حزمة من الخدمات والتسهيلات الداعمة للمزارعين المواطنين منها؛ تقديم خدمات الإرشاد الزراعي، ومكافحة الآفات الزراعية والفحوصات المخبرية الضرورية، وتوفير أسعار تنافسية للمستلزمات الزراعية والآلات وأنظمة الري، وإعداد استراتيجية الزراعة الإنتاجية لإمارة دبي.

«مجلس الفكر والمعرفة» يناقش تحويل القراءة من التسلية إلى البناء المعرفي

•• العين – وام:

شاركت الشيخة الدكتورة شما بنت محمد بن خالد آل نهيان رئيس مجلس إدارة مؤسسات الشيخ محمد بن خالد آل نهيان الثقافية والتعليمية رئيس مجلس شما محمد للفكر والمعرفة، في جلسة حوارية تفاعلية ثقافية في مدينة العين بالتزامن مع فعاليات شهر القراءة.

وعبرت الشيخة شما، خلال افتتاحها للجلسة، عن فخرها بإنجازات المجلس وتطوره من حلم إلى واقع ملموس، مؤكدة الحرص على جعله مركزاً للتنوير والمعرفة.

وتطرقت الجلسة إلى " تحويل القراءة من التسلية إلى بناء المعرفة"، حيث أشارت الشيخة شما إلى دور القراءة في تعزيز الفكر والشخصية وتطوير القدرات التحليلية والنقدية.

وقالت: " القراءة، هذا العالم الواسع الذي يمنحنا الفرصة للهروب والاستكشاف والتعلم. غالبا ما نجد أنفسنا نغوص في عوالم الكتب، لكن قد يبقى سؤال معلقاً في أذهاننا "هل نقرأ فقط لقضاء الوقت، أم أن هناك رحلة أعمق نحو بناء الوعي وتغذية العقل بالمعرفة؟. هذا السؤال يقودنا لاستكشاف أبعاد القراءة التي تتجاوز مجرد التسلية، فتصبح جسراً نعبر من خلاله إلى عوالم جديدة من المعرفة والوعي".

وأضافت : "من هنا نعي أن القراءة أكثر من مجرد وسيلة تسلية أو هواية؛ إنها رحلة معرفية. عندما نغوص في صفحات الكتب التي تتناول المواضيع العلمية، التاريخية، الفلسفية، أو حتى الأدبية بعمق، نبدأ في تغذية عقولنا بأفكار جديدة ومعلومات قيمة. هذه القراءات توسع آفاقنا الفكرية، وتتيح لنا فهم العالم من منظورات مختلفة».

وطرحت الشيخة شما تساؤلات عميقة حول أهدافنا من القراءة وتأثيرها على فهمنا للعالم، مؤكدة أهمية استكشاف كيف يمكن للقراءة أن تغير مفاهيمنا وتوسع آفاقنا.

وخلال الجلسة استعرضت المشاركات أفكارهن وتجاربهن، وما تعلمنه من المشاركة في نشاطات المجلس على مر السنين وتأثيرها في تغيير نظرتهن لمفهوم الحياة.

كما تم تقديم اقتراحات لكتب ستُثري الجلسات القادمة وتُعزز الحراك الثقافي، من خلال حديث العضوات عن كتب كان لها تأثير في تغيير مفاهيمهن ورؤيتهن للحياة.

اختتمت الشيخة شما الجلسة بشكرها للحضور وتمنياتها بمستقبل مثمر وغني بالإنجازات الثقافية، معبرة عن سعادتها بالتزامهن وحماسهن لتحويل القراءة إلى ثقافة مجتمعية راسخة.

80 قارئا لإحياء ليالي رمضان ضمن «رمضان في دبي»

•• دبي –وام:

تنظم دائرة الشؤون الإسلامية والعمل الخيري في دبي فعالية "قراء دبي" التي تستضيف كوكبة من مشاهير قراء العالم الإسلامي، حيث استقطبت هذا العام 80 قارئا من داخل الدولة وخارجها لإحياء ليالي رمضان في صلاتي التراويح والقيام.ويأتي ذلك ضمن حملة "رمضان في دبي" 1445هـ ، التي أطلقت بتوجيهات من سمو الشيخ أحمد بن محمد بن راشد آل مكتوم النائب الثاني لحاكم دبي رئيس مجلس دبي للإعلام بهدف توحيد جهود القطاع الحكومي والخاص في الاحتفاء بشهر رمضان الفضيل في دبي، وإبراز المظاهر الاحتفالية التي تتزين بها الإمارة احتفالا بالشهر الفضيل.

وقال جاسم محمد الخزرجي رئيس فريق قراء دبي، إنه بناء على توجيهات سعادة أحمد درويش المهيري مدير عام الدائرة تقام الفعالية في 6 جوامع رئيسية في إمارة دبي وهي جامع سمو الشيخة هند بنت مكتوم بن جمعة آل مكتوم في زعبيل، وجامع الشيخ راشد بن سعيد آل مكتوم "رحمه الله" في زعبيل1، وجامع الشيخ راشد بن محمد بن راشد آل مكتوم "رحمه الله" في كل من الحصيبة والمحيصنة والخليج التجاري وجامع الشيخة صنعاء بنت مانع آل مكتوم "رحمها الله" في حتا.

وأكد أن فعالية قراء دبي تتطور يوما بعد يوم منذ انطلاقها منذ 16 عاما وأصبح لها صدى واسع النطاق على مستوى الدولة وينتظرها جمهور المصلين كل عام إذ يستمتعون بتلاوة القرآن الكريم من مشاهير القراء وبأعذب الأصوات.

ولفت إلى أن الفعالية تستقطب قراء من خارج وداخل الدولة ومن طلاب مراكز مكتوم للقرآن الكريم وعلومه، ومن أبرز القراء من خارج الدولة هم القارئ الشيخ مشاري راشد العفاسي والقارئ الشيخ عبدالرحمن بن إبراهيم السويد والقارئ الشيخ محمد مبارك الفاو والقارئ الشيخ عبدالعزيز سحيم.

المجلس الاستشاري لإمارة الشارقة يشارك في الحملة الرمضانية (جود) لجمعية الشارقة الخيرية

•• الشارقة-الفجر:

في إطار تعزيز المسؤولية المجتمعية وتنمية الجوانب الإنسانية، شارك المجلس الاستشاري لإمارة الشارقة في الحملة الرمضانية "جود" التي تنظمها جمعية الشارقة الخيرية. وقدم المجلس الاستشاري والأمانة العامة للمجلس دعمهما بالتبرع المادي لدعم مبادرات ومشاريع الحملة الرمضانية "جود" للعام الحالي. تضمنت الحملة تنظيم إفطار للصائمين في موقع جمعية الشارقة الخيرية المخصص لهذه الغاية في منطقة المصلى بساحة مصلى العيد، وقد استقطب هذا الموقع أكثر من 1200 صائم.

حضر حملة الإفطار راشد صالح الحمادي، عضو المجلس الاستشاري لإمارة الشارقة، بينما حضر من جمعية الشارقة الخيرية عبدالله سلطان بن خادم، المدير التنفيذي، إلى جانب عدد من موظفي الجمعية.

وقال راشد صالح الحمادي عضو المجلس الاستشاري لإمارة الشارقة: نحن في المجلس الاستشاري لإمارة الشارقة نسعى إلى دعم المبادرات الإنسانية وتقديم العون للمحتاجين لاسيما خلال شهر الرحمة والبركة، ويسعدنا أن نكون جزءًا من حملة "جود" لجمعية الشارقة الخيرية، ونساهم في تقديم الإفطار للصائمين في هذا الشهر الفضيل، تأكيدا لتكاتف الجميع في سبيل الارتقاء بالرسالة الإنسانية وأداء المسئولية المجتمعية.

وتوجه من قبل المجلس الاستشاري بالشكر الجزيل إلى جمعية الشارقة الخيرية لدورها في طرح المشاريع الخيرية والتي تسهم في تحقيق التطلعات والوصول إلى أكثر الناس حاجة. بدوره قدم عبدالله سلطان بن خادم المدير التنفيذي لجمعية الشارقة الخيرية الشكر إلى المجلس الاستشاري لإمارة الشارقة على دعمهم الكريم للحملة الرمضانية "جود"، وثمن جهودهم في تعزيز القيم الإنسانية والتضامن بين أفراد المجتمع، والمشاركة في حملة إفطار الصائمين.

«الهلال الأحمر» ينفذ إفطار صائم لقاطني الخيم العشوائية القريبة من المخيم الإماراتي الأردني

•• مريجيب الفهود -وام:

تواصل هيئة الهلال الأحمر الإماراتي تنفيذ برامجها الرمضانية في المملكة الأردنية الهاشمية عبر فريق الإغاثة الإماراتي، حيث شارك متطوعو الفريق تناول وجبة الإفطار مع العائلات المتعففة المقيمة في الخيم العشوائية القريبة من المخيم الإماراتي الأردني في مريجيب الفهود.أشرف على الإفطار سعادة يوسف عبدالله الهرمودي نائب قائد فريق الإغاثة الإماراتي، والذي بيّن أن المشروع يأتي في إطار تعليمات ديننا الحنيف، الذي يدعو إلى الألفة والتكافل الإجتماعي وتوثيق الصلات بين المسلمين، موضحا أنه استفاد من هذه المبادرة نحو 60 عائلة .وأضاف أن هذه المبادرة تأتي ضمن سلسلة من المبادرات التي ينفذها فريق الإغاثة الإماراتي في الأردن خلال الشهر الفضيل، مقدما الشكر للأيادي البيضاء التي تقدم الدعم لتنفيذ هذه العمل الخيِّر في المملكة الأردنية الهاشمية .من جهته أعرب المستفيدون من الإفطار عن سعادتهم لمشاركة فريق الإغاثة الإماراتي لهم طعام الإفطار، مقدمين شكرهم لهيئة الهلال الأحمر الإماراتي، رافعين أكفهم بالدعاء للمولى عز وجل أن يحفظ دولة الإمارات العربية المتحدة والمملكة الأردنية الهاشمية.

ثمنت موقف الإمارات بتقديمها المساعدات للمدنيين وتقديم الرعاية الصحية للأطفال والنساء والجرحى في مناطق النزاع

«الاتحاد لحقوق الإنسان» تطالب بتوفير الحماية الدولية للمدنيين خلال النزاعات المسلحة

•• جنيف-وام:

طالبت جمعية الاتحاد لحقوق الإنسان، خلال مشاركتها في الدورة "55" رفيعة المستوى من اجتماعات المجلس الدولي لحقوق الإنسان في جنيف، بضمان توفير الحماية الدولية للمدنيين خلال الحروب، والنزاعات المسلحة، وخلال التخطيط للعمليات العسكرية أو تنفيذها، في ضوء ما يترتّب عليها من انتهاكات لحقوق الإنسان وجرائم ضد الإنسانية، مثمنةً جهود الدول المعنية بتحقيق السلام وإنهاء معاناة المدنيين، وتجنيبهم ويلات ومآسي الحروب والنزاعات المسلحة.

وثمنت الجمعية موقف دولة الإمارات بتقديمها المساعدات الإنسانية والإغاثية، وتوفير الماء والغذاء والدواء للمدنيين ولغير المنخرطين في الأعمال القتالية، إضافة إلى تقديم الرعاية الصحية للأطفال والنساء والجرحى في العديد من الدول ومناطق النزاع المسلح.

وأشادت الجمعية، في بيانها الذي تم نشره على موقع الأمم المتحدة، بجهود الدول والهيئات الأممية المعنية بتقديم الدعم والإغاثة الإنسانية التي تسهم في توفير الحماية الإنسانية للمدنيين، مؤكدة أهمية دور دولة الإمارات في هذا المجال، داعيةً إلى الاسترشاد به في إطار التشريعات والالتزامات الدولية التي تفرض توفير الحماية للمدنيين خلال فترات الحروب والصراعات المسلحة.

وأكدت على الدور المحوري لدولة الإمارات تجاه دول العالم، والخاص بحماية المدنيين خلال الحروب والنزاعات المسلحة، مشيدةً بجهود الدعم التي توفرها الدولة عبر مختلف أجهزتها ومبادراتها الإنسانية، والتي وضعت الإمارات في مقدمة دول العالم في تعزيز جهود الدعم الإنساني بالعالم.

وأشادت الجمعية بما قدمته الإمارات من مبادرات ومشاريع كُبرى أسهمت في تعزيز جهود الدعم الإنساني بمناطق الصراع بالعالم، والتي تأتي انطلاقاً من إرثها الحضاري وإيمانها بتعزيز التعاون الدولي والإنساني، وتعزيز الشراكات الدولية المعنية بهذا المجال، وأعربت عن تقديرها لجهود الدعم التي قدمتها الإمارات للدول والهيئات الأُممية، بهدف ضمان توفير وتعزيز الحماية الدولية للمدنيين من آثار الحروب والنزاعات المسلحة المدمرة.

جاء ذلك في بيان كتابي أصدرته جمعية الاتحاد لحقوق الإنسان، بالتعاون مع المنتدى العربي الأوروبي للحوار وحقوق الإنسان، تحت البند الرابع من أجندة اجتماعات المجلس الدولي لحقوق الإنسان، وفي إطار البيانات الخاصة بالمنظمات غير الحكومية ذات المركز الاستشاري في الأمم المتحدة.

وأوصت الجمعية مجلس حقوق الإنسان، بإنجاز التحقيقات الفعّالة والشفافة المتعلقة بحالات انتهاكات القانون الدولي الإنساني والقانون الدولي لحقوق الإنسان، وبضرورة التنسيق مع الأجهزة المختصة لتعزيز التوعية الإنسانية وتدريب القوات العسكرية بجميع الدول، على المعرفة والامتثال لقوانين وتشريعات الحرب والحماية التي توفرها للمدنيين.

وشدّدت على الالتزام بالقوانين الدولية المعنية بحقوق الانسان، لاسيَّما اتفاقية جنيف الرابعة، وضمان الامتثال لها من قِبل جميع الأطراف المُنخرطة في الحروب والصراعات المسلحة، والعمل على ضمان تحصين تلك الاتفاقية، في إطار البند السابع لمجلس الأمن الدولي، وبما يعزز من تفعيل دوره وإسهاماته في التصدّي لكل الأعمال التي تهدّد السلم والأمن العالمي، وتهدد حياة المدنيين وتعرضهم للخطر.

ودعت الجمعية في بيانها، كل هيئات وأجهزة الأمم المتحدة، إلى إيلاء المزيد من الاهتمام بالمعاناة التي يواجهها النساء والأطفال تحديداً، وضرورة تفعيل إجراءاتهم وآلياتهم الكفيلة بتحقيق الحماية الدولية للمدنيين خلال الحروب والنزاعات المسلحة والتخطيط للعمليات العسكرية.

الجدير بالذكر، أن جمعية الاتحاد لحقوق الإنسان التي أُعلن إشهارها في دولة الإمارات، في يناير 2024، تُشارك في أعمال الدورة "55" رفيعة المستوى، من اجتماعات المجلس الدولي لحقوق الإنسان، في جنيف، برئاسة الدكتورة فاطمة خليفة الكعبي، رئيس جمعية الاتحاد لحقوق الانسان، ومريم محمد الأحمدي، نائب الرئيس، وعدد من الخبراء الدوليين المعنيين بحقوق الإنسان، وذلك خلال الفترة الممتدة من 26 فبراير الماضي وحتى 5 أبريل المقبل.

بلدية مدينة أبوظبي تنظم (سوق بسطة الفريج الرمضاني) في الحديقة الرسمية على كورنيش أبوظبي

•• أبوظبي-الفجر:

تنظم بلدية مدينة أبوظبي من خلال قطاع عمليات البلديات الفرعية – مركز بلدية المدينة (سوق بسطة الفريج الرمضاني) في الحديقة الرسمية على كورنيش أبوظبي حتى يوم 24 مارس 2024.

وتأتي هذه الفعالية ضمن إطار حرص بلدية مدينة أبوظبي على تعزيز التواصل مع المجتمع، وإسعاده من خلال الفعاليات والمبادرات المميزة، ودعم شرائح المجتمع المنتجة، وإتاحة بيئة مثالية للتسوق في أجواء رمضانية جميلة. وتهدف الفعالية إلى دعم أصحاب المشاريع والأسر المنتجة، والمزارعين المحليين، وتعزيز المشاركة المجتمعية، وخلق جو ترفيهي عائلي خلال شهر رمضان المبارك، وتسخير المرافق المجتمعية والترفيهية لإسعاد المجتمع، وتلبية احتياجات أفراده، واستثمار هذه التجمعات لتعزيز المسؤولية المجتمعية بشأن الحفاظ على المظهر العام، والتوعوية بخصوص الاستدامة، وبناء شراكات فعالة مع الجهات المختصة، ورفع نسبة سعادة أفراد المجتمع ورضاهم عن الفعاليات التي تقدمها البلدية. ويمنح السوق مرتاديه الفرصة للحصول على أجود المنتجات الزراعية الطازجة، والمنتجات المختلفة المميزة، عبر تجربة تسوق فريدة من نوعها في مكانٍ واحد مثل: المنتجات الزراعية، والعضوية، والمحلية كالفواكه، والخضار، ومنتجات الألبان، والعسل، والتمور، والأعشاب، والعطور، والملابس وغيرها من احتياجات الشهر الفضيل. وتحظى هذه الفعالية بدعم الشركاء الاستراتيجيين متمثلين بكل من: مركز النقل المتكامل، أصحاب المشاريع والأسر المنتجة من الجاليات، مجموعة تدوير، شركة سلال.

13 من كتاب العدل الخاص الجدد يؤدون اليمين القانونية أمام وكيل دائرة القضاء

•• أبوظبي -وام:

أدى 13 من كتاب العدل الخاص الجدد، اليمين القانونية، أمام سعادة المستشار يوسف سعيد العبري، وكيل دائرة القضاء في أبوظبي، لبدء تأدية مهامهم وفقاً لأحكام القانون رقم 11 لعام 2017 بشأن الكاتب العدل في إمارة أبوظبي، وقرار سمو الشيخ منصوربن زايد آل نهيان، نائب رئيس الدولة، نائب رئيس مجلس الوزراء، رئيس ديوان الرئاسة، رئيس دائرة القضاء، رقم 38 لعام 2017، باعتماد لائحة الكاتب العدل الخاص ونظام موظفي الجهات الحكومية المرخص لهم بمزاولة مهنة الكاتب العدل العام.

وأكد سعادة المستشار يوسف العبري، أن منح تراخيص الدفعة الخامسة من كتاب العدل الخاص لأداء المهام العدلية لدى مكاتب المحاماة المرخص لها بمزاولة مهنة الكاتب العدل، يسهم في دعم التوجهات الهادفة إلى تعزيز سهولة ممارسة الأعمال في إمارة أبوظبي، بما يرسخ مكانتها التنافسية عالمياً، فضلا عن دفع الجهود الرامية إلى زيادة نسب التوطين في القطاع الخاص وتوفير فرص عمل جديدة للشباب الإماراتي. وأوضح أن إتاحة مزاولة مهنة الكاتب العدل الخاص عبر مكاتب محاماة، يقدم خيارات متنوعة أمام المتعاملين لإنجازالمعاملات العدلية، بما يعزز تنافسية بيئة الأعمال بين مزودي الخدمات، لاسيما مع توافر البنية التكنولوجية والتقنيات الحديثة التي تضمن سهولة الوصول الشامل لخدمات دائرة القضاء، ما ينعكس بدوره على جودة الأداء ومواكبة التطورات المتلاحقة التي تشهدها القطاعات الاقتصادية في إمارة أبوظبي.

وأشار إلى أن دائرة القضاء تولي اهتماماً خاصاً بعملية تدريب وتأهيل المواطنين، وتوفير كل ما يلزم من برامج الإرشاد والتوجيه المهني وتقديم الدعم الفني المباشر والتدريب والتطوير، من خلال إلحاقهم ببرامج تأهيلية متخصصة لدى أكاديمية أبوظبي القضائية، في حين يصل إجمالي عدد المرخص لهم بمزاولة مهنة الكاتب العدل الخاص بعد اجتيازهم البرنامج التدريبي إلى 80 كاتب عدل، موزعين على فروع عدة لمكاتب محاماة في إمارة أبوظبي.

ولفت سعادته إلى أن البرامج التدريبية للمرشحين لممارسة مهنة الكاتب العدل، تركز على تزويدهم بالمعارف والاتجاهات والقدرات المطلوبة لتنفيذ أعمالهم بدقة عالية طبقا للضوابط والمعايير المقررة، ومعرفة الجوانب الفقهية والقانونية ذات الصلة، مع إكسابهم مهارات تحرير الوثائق لتمكينهم من التطبيق الصحيح للقانون أثناء إجراء التصديقات على المحررات.

العلماء الضيوف : الإسلام يحث على التنافس الإيجابي

ألقى أصحاب الفضيلة العلماء ضيوف صاحب السمو رئيس الدولة - حفظه الله - عشرات المحاضرات في المساجد ومجالس الأحياء، تناولوا فيها عددا من العناوين المواكبة لروحانية هذا الشهر والتي حظيت بحضور لا فت من الجمهور علما بأن بعض المحاضرات تم تقديمها بلغة الأوردو.

ودعا العلماء في محاضراتهم إلى التفاني والإخلاص في العبادة واستثمار نفحات هذا الشهر الكريم وعدم إضاعة الوقت فيما لا ينفع، مشيدين بحرص دولة الإمارات العربية المتحدة بتهيئة المساجد للعبادة وتلاوة القرآن وتعليمه حضوريا وعن بعد، وتوفير كل الوسائل التي تعين الناس على التبرع بأموالهم في وجوه الخير، مؤكدين أن شهر رمضان فرصة التنافس الإيجابي في الطاعات وعمل الخير كسبا للثواب والأجر المضاعف، والوصول لأعلى الدرجات مدللين بقوله سبحانه "وفي ذلك فليتنافس المتنافسون" قائلين: هناك الكثير من المواقف والتي استخدم فيها الرسول صلى الله عليه وسلم أسلوب التنافس للحث على فعل الخيرات واستباق الصالحات، كما أن التنافس من الأساليب التي تستخدم في التربية داعين إلى خلق بيئة تنافسية بين أفراد الأسرة وخاصة الأطفال بتوجيههم نحو العبادة والسلوك الصحيح وتأصيل القيم السمحة في نفوسهم حتى تصير مع الوقت جزءا من تكوينهم العقلي والوجداني والسلوكي. وأكد العلماء إن الدين الإسلامي يشجع على التنافس ويدفع الناس نحو العمل في مختلف المجالات، مبينين أن التنافس الإيجابي هو من سمات المجتمعات المتقدمة التي تخطط وترسم مستقبلها بحرفية، وتتيح المجال للأفراد لإبراز مواهبهم وملكاتهم، وتحقيق الهدف من الحياة وهو عمارة الكون وتحقيق السعادة لكل الشعوب ليؤدوا رسالتهم في الحياة براحة وسعادة.

العلماء الضيوف يثرون رمضان بالمحاضرات النوعية

أثرى أصحاب الفضيلة العلماء ضيوف صاحب السمو رئيس الدولة – حفظه الله – البرنامج الرمضاني الذي تعده وتنظمه الهيئة العامة للشؤون الإسلامية والأوقاف بالعديد من الفعاليات المتنوعة والمشاركة في البرامج التي تبث عبر وسائل الإعلام المختلفة.

فقد ألقى فضيلتهم عشرات المحاضرات في المؤسسات والمجالس الشعبية وفي المساجد وعن بعد عبر الوسائط المرئية التي تتيح المجال لكل شرائح المجتمع متابعتها من خلال رابط الحضور الذي توفره الهيئة على وسائلها ومنصاتها التواصلية مع الجمهور، متحدثين عن عدد من العناوين المواكبة لهذا الشهر المبارك والتي كان من أبرزها عنوان " سيد الاستغفار»

فقد قال العلماء إن من الأحرى بالعبد المؤمن أن يغتنم هذا الشهر وبركاته وأن يلازم الطاعات ويكثر من الاستغفار فيه ليغنم عوائده المباركة وفوائده الجليلة، مبينين إن شهر رمضان له مزيد من الخصوصية في مغفرة الذنوب ومحو السيئات فالسعيد من أدرك رمضان وقضى أيامه ولياليه في طاعة الله وما يرضيه فاستحق بذلك المغفرة والرضوان من مالك الملك سبحانه وتعالى، مشيرين إلى إن استغفار المرء لنفسه من صفات المتقين الذين يسارعون إلى نيل المغفرة والفوز بجنات النعيم، قائلين إن الاستغفار المطلوب هو أن يكون بالندم على ما فات والاقلاع عن المعاصي وعقد العزم على عدم العودة إليها، لا الاستغفار باللسان فقط. ودعوا أن يختم الإنسان أعماله كلها بالتوبة والاستغفار دائما، سواء في هذا الشهر أو غيره من سائر الأيام، فختم الأعمال بالاستغفار والدعاء يدل على تعظيم الله تعالى، وذكره والثناء عليه، كما يمكن تخصيص بعض الناس بالدعاء والاستغفار، وخاصة أهل الفضل منهم، وكذلك الاستغفار للمؤمنين ليعم الخير الجميع.

«بعثات مجلس حكماء المسلمين» تحيي شعائر رمضان وتنشر الوسطية والتسامح في العالم

•• أبوظبي -وام:

حرص مجلس حكماء المسلمين على إيفاد مجموعة من البعثات الدينية إلى عدد من دول العالم لإحياء ليالي شهر رمضان المبارك ونشر الوسطيَّة والاعتدال والفكر الإسلامي المستنير.

وشَملَت هذه البعثات الدينية عدداً من القراء والدعاة الذين تم إيفادهم إلى إندونيسيا وماليزيا وكازاخستان وألمانيا وإيطاليا وغيرها، لإمامة المصلين وتلاوة القرآن الكريم، وتقديم عدد من الدروس والخطب والندوات الدينيَّة؛ بهدف تعزيز جسور التواصل مع المسلمين في كافة أنحاء العالم وتنمية الوعي الديني لديهم وتعزيز اندماجهم الإيجابي في مجتمعاتهم.

ومنذ بداية الشهر الفضيل قامت بعثات مجلس حكماء المسلمين بنشاط مكثف وسط احتفاء رسمي وشعبي كبير، ففي إندونيسيا استقبل معالي ياقوت خليل قوماس، وزير الشؤون الدينية، ببعثة مجلس حكماء المسلمين معربًا عن تقديره لجهود المجلس في نشر قيم التسامح وثقافته والتعايش السلمي حول العالم ومعالجة أبرز قضايا الأمة الإسلامية كخطابات التطرف والكراهية وظاهرة الإسلاموفوبيا المنتشرة في العالم.

وعقدت بعثة المجلس إلى إندونيسيا عددا من الفعاليات والأنشطة تضمنَّت حفلًا لإجازة الطلاب في معهد الكوثر لعلوم القرآن كما زارت معهد وجامعة دار النجاح في العاصمة الإندونيسية جاكرتا.

كما التقت بعثة المجلس معالي الدكتور محمد قريش شهاب، عضو مجلس حكماء المسلمين، والمفسر الجليل ووزير الشؤون الدينية الأسبق؛ حيث تناول النقاش التَّوجيهات والنصائح اللازمة لرحلتهم العلمية والدعوية في الديار الإندونيسية.

وفي ماليزيا شاركت بعثة مجلس حكماء المسلمين في العديد من الفعاليات والأنشطة بعدد من المساجد في العاصمة الماليزية كوالالمبور ، كما التقى أعضاء البعثة معالي السيناتور داتؤ ذو الكفل بن محمد البكري، عضو مجلس حكماء المسلمين، وعضو مجلس الشيوخ، ووزير الشؤون الإسلامية الماليزي السابق.

وفي إيطاليا نظَّمت بعثة مجلس حكماء المسلمين العديد من الأنشطة والفعاليات في عدد من المدن الإيطالية بما في ذلك ميلانو ومركز "المدينة" ومركز "إربا" في مدينة ليكو ومركز البراق في مدينة كومو.

واستقبلت جمهورية كازاخستان بعثة مجلس حكماء المسلمين الذين قاموا بجولة في المساجد والمراكز الدينية في مختلف أنحاء الجمهورية لإحياء ليالي شهر رمضان المبارك.

وفي ألمانيا قامت بعثة مجلس حكماء المسلمين بتنظيم جولة استثنائيَّة في عدد من المساجد والمراكز الدينية المهمة؛ حيث قاموا بتلاوات قرآنية مؤثرة جذبت المسلمين وغير المسلمين على حد سواء، كما شاركوا في نقاشات وحوارات دينية مع الجالية المسلمة والمجتمع المحلي، تبادلوا فيها الآراء حول القضايا الدينية والثقافية المهمَّة والتحديات المختلفة.

مهرجان «لبيك خورفكان» للجري ينطلق السبت المقبل

•• دبي -وام:

أعلن اتحاد الإمارات لألعاب القوى عن تنظيم مهرجان "لبيك خورفكان" للجري 2024 في نسخته الثانية، السبت المقبل في مدينة خورفكان، بمشاركة كبيرة من الذكور والإناث في الفئات المختلفة.ويقام الحدث الذي ينظمه الاتحاد بالتعاون مع نادي خورفكان الرياضي الثقافي، بدعم من مجلس الشارقة الرياضي.

ويشهد المهرجان مشاركة الفئات المختلفة في منافسات الجري للمواطنين للكبار لمسافة 8 كم، والمواطنات لمسافة 6 كم فئة الكبار، بالإضافة إلى المواطنين تحت 18 سنة لمسافة 3 كم، والإماراتيات تحت 18 سنة لمسافة 3 كم.كما يتضمن السباق منافسات للمقيمين ضمن فئة الرجال لمسافة 8 كم، والسيدات لمسافة 6 كم، وذكور تحت 18 سنة لمسافة 3 كم، وإناث لمسافة 3 كم، بجانب السباق العائلي لجميع أفراد الأسرة لزيادة الشغف بأهمية الرياضة.وقال راشد ناصر آل علي، عضو مجلس إدارة الاتحاد رئيس لجنة العلاقات العامة والاتصال المؤسسي، إن النسخة الجديدة للمهرجان تستهدف أكبر مشاركة للفئات المجتمعية المختلفة تتجاوز النسخة الأولى التي شهدت مشاركة نحو 860 متسابقا، من الجنسيات المقيمة على أرض الدولة، والتواجد المجتمعي في الحدث في سباق 3 كم. وأشار إلى حرص اتحاد ألعاب القوى برئاسة سعادة اللواء الدكتور محمد المر على جميع المرتكزات التي تسهم في دعم انتشار اللعبة، وتعزيز الجهود المجتمعية في عكس المعالم السياحية المتطورة والراسخة في إمارة خورفكان. من جهته أكد الدكتور عمار راشد علاي، أمين السر العام في نادي خورفكان الرياضي الثقافي اكتمال الاستعدادات لانطلاقة الحدث السبت المقبل بتضافر الجهود وتكامل الأدوار بين اتحاد ألعاب القوى ونادي خورفكان، ودعم واهتمام مجلس الشارقة الرياضي، وبقية الشركاء.وأعرب عن تطلعهم لتحقيق نجاح جديد في النسخة الثانية للمهرجان الذي كان له أثر ملموس في تسليط الضوء على معالم مدينة خورفكان السياحية من خلال هذا السباق الذي حقق نجاحاً كبيراً حظي بالتقدير والإشادة، بفضل المشاركة المجتمعية الواسعة من الذكور والإناث، والتي كشفت العديد من المواهب المتميزة.

تركز على جذب رؤوس الأموال وتحسين البيئة التشريعية والتنظيمية للاقتصاد

حكومتا الإمارات وقيرغيزستان تطلقان دفعة ثانية للمسرعات الحكومية

•• دبي-الفجر:

أطلقت حكومتا دولة الإمارات وجمهورية قيرغيزستان الدفعة الثانية للمسرعات الحكومية في قيرغيزستان، في إطار التعاون الثنائي بين البلدين في مجالات التحديث والتطوير الحكومي، وضمن زيارة أجراها مؤخراً وفد مكتب التبادل المعرفي في وزارة شؤون مجلس الوزراء إلى العاصمة بيشكيك لبحث سبل تعزيز العلاقات المثمرة وتوسيع دائرة الشراكة بين حكومتي البلدين في مختلف المجالات.

ضم الوفد سعادة عبد الله ناصر لوتاه مساعد وزير شؤون مجلس الوزراء للتنافسية والتبادل المعرفي، وسعادة الدكتور محمد سعيد العريقي سفير دولة الإمارات لدى جمهورية كازاخستان، السفير غير المقيم لدولة الإمارات لدى جمهورية قيرغيزستان وجمهورية طاجيكستان، وفريق مكتب التبادل المعرفي الحكومي في وزارة شؤون مجلس الوزراء.

عبد الله لوتاه: مسرعات قيرغيزستان قصة نجاح للشراكة الاستراتيجية

وأكد عبد الله لوتاه أن تجربة المسرعات الحكومية في جمهورية قيرغيزستان تمثل قصة نجاح متميزة للشراكة الاستراتيجية بين الإمارات وقيرغيزستان في مجالات التحديث الحكومي، وتعكس السعي المشترك لتسريع جهود ابتكار وتطوير الحلول للتحديات التي تواجهها الحكومة في مختلف مجالات عملها.

وقال إن إطلاق دفعة جديدة للمسرعات الحكومية في قيرغيزستان يبني على نجاح الدفعة الأولى في تحقيق مستهدفاتها وإنجاز تحدياتها ضمن وقت قياسي يقل عن 100 يوم، ويعكس تطور مستويات الشراكة بين حكومتي البلدين وسعيهما الدائم لتطوير وتوسيع الشراكة والتعاون البناء بما ينعكس إيجاباً على حكومتي ومجتمعي البلدين الصديقين.

4 تحديات

وتركز الدفعة الثانية للمسرعات الحكومية في جمهورية قيرغيزستان، التي تم إطلاقها خلال الزيارة، على تحديات جذب رؤوس الأموال وتحسين البيئة التشريعية والتنظيمية للاقتصاد، وتشمل تحدي تسريع آلية تصدير المنتجات المحلية، وتحدي تسريع آلية إصدار المستندات والحصول على الموافقات للبضائع، وتحدي إصدار شهادات للمواليد الجدد، وتحدي تبسيط اجراءات تسجيل وإعادة تسجيل المركبات.

وكانت الدفعة الأولى للمسرعات الحكومية في قيرغيزستان، نجحت في تطوير الحلول المبتكرة للتحديات التي ركزت عليها، والتي شملت، تحدي الحد من عوائق فتح دور الحضانة وتسهيل تسجيل الأطفال، وتحدي زيادة معدلات استخدام المركبات الكهربائية، وتحدي تحسين تقديم الخدمات وتسريع التحول الرقمي.

وركز التحدي الأول "الحد من عوائق فتح دور الحضانة"، الذي ترأسته وزارة التربية والعلوم، وعملت على إنجازه كل من: وزارة الصحة، ووزارة الطوارئ، ووزارة العدل، إضافة إلى الوكالة الحكومية للهندسة المعمارية والبناء والإسكان في حكومة قيرغيزستان، على تسهيل افتتاح مراكز الحضانة للأطفال على مستوى جمهورية قرغيزستان وفي مختلف المجتمعات وتسهيل تسجيل الأطفال.

وسعى التحدي الثاني المتمثل في "زيادة استخدام السيارات الكهربائية"، وترأسته وزارة الطاقة، وشارك في إنجازه كل من: وزارة الاقتصاد والتجارة، ووزارة الموارد الطبيعية، ووزارة الشؤون الداخلية، وهيئة الإشراف البيئي والفني، إضافة إلى الوكالة الحكومية للهندسة المعمارية والبناء والإسكان، إلى تشجيع أفراد المجتمع على زيادة معدلات استخدام المركبات الكهربائية بدلاً من المركبات التي تعتمد على البنزين والوقود الأحفوري، بما يضمن تعزيز مبادرات أمن الطاقة.

وتناول التحدي الثالث "تحسين عمليات تقديم الخدمات العامة"، الذي ترأسته وزارة التنمية الرقمية، وشاركت في إنجازه وزارة الصحة، ووزارة التربية والعلوم، وعدد من الجهات الحكومية، حلول تسريع التحول الرقمي، وتطوير منصات حكومية ذكية لتقديم المعاملات وتسهيل إنجازها.

يذكر أن حكومتي دولة الإمارات وجمهورية قيرغيزستان أطلقتا شراكة استراتيجية في التحديث الحكومي، من خلال اتفاقية تعاون ثنائي وقعها معالي محمد عبد الله القرقاوي وزير شؤون مجلس الوزراء، ومعالي إقيلبيك جباروف رئيس مجلس الوزراء في جمهورية قرغيزستان، عام 2021، تشمل 9 محاور تضم المسرعات الحكومية، وبناء القدرات، والاقتصاد، والشباب، والاستدامة، والبرمجة، والتطوير الحكومي، والخدمات الحكومية، والجودة الحكومية.

عن السلوقي العربي وجذوره العريقة في صحراء الإمارات وشبه الجزيرة العربية

الأرشيف والمكتبة الوطنية يستضيف في مجلسه الأمسية الرمضانية الأولى

•• أبوظبي-الفجر:

استضاف الأرشيف والمكتبة الوطنية في مجلسه الأمسية الرمضانية الأولى عن "السلوقي.. سلالة أصيلة وجذور عريقة" وشهدت الأمسية الثقافية حضوراً كثيفاً من كبار الشخصيات والمثقفين، وجاءت هذه الأمسية انسجاماً مع الهوية المؤسسية الجديدة للأرشيف والمكتبة الوطنية التي تتطلع إلى إثراء مجتمعات المعرفة، وتعزيز الوعي بالتراث العريق كركيزة مهمة في الحفاظ على الهوية.

وعن مجلس الأرشيف والمكتبة الوطنية قال سعادة عبد الله ماجد آل علي المدير العام: قال المؤسس والباني الشيخ زايد بن سلطان آل نهيان طيب الله ثراه: "المجالس مدارس"، وإيماناً منا بأهمية المجلس فإن الأرشيف والمكتبة الوطنية قد أنشأ مجلسه ليكون وجهة ثقافية تؤكد دوره في إنتاج الثقافة واستدامتها، وإثراء مجتمعات المعرفة، وقد افتتح هذا المجلس في بدايات شهر رمضان المبارك إيماناً منه بأن الشهر الفضيل هو شهر التواصل وتعزيز العلاقات الاجتماعية.

وأضاف: ويعتزم الأرشيف والمكتبة الوطنية استضافة أمسيات رمضانية بمشاركة نخب ثقافية، على أن تتضمن الأمسيات موضوعات نوعية وقضايا جوهرية تتعلق بالتراث والثقافة الإماراتية، وفتح آفاق ثقافية مع المختصين والمبدعين.

ورحب سعادته بالحاضرين، وشكر المشاركين في الندوة من المتحدثين ومن أصحاب الكلاب السلوقية.

هذا وتطرقت المحاضرة التي تحدث فيها السيد حمد غانم شاهين الغانم مؤسس ومالك نادي السلوقي العربي، ورئيس لجنة مسابقات جمال السلوقي العربي والسباقات التراثية عن الأهمية التاريخية للسلوقي في دولة الإمارات العربية المتحدة وفي شبه الجزيرة العربية، مؤكداً انه من مفردات التراث الإماراتي التي لاقت اهتماماً كبيراً على مختلف المستويات.

وأكد الغانم أن تاريخ السلوقي في الجزيرة العربية يعود إلى آلاف السنين، وتحدث عن أنواع السلوقي العربي في الإمارات، وهما فصيلتا: الأريش كثيف الشعر، والحص الأملس، وأن العربي يطلق على السلوقي اسماً يستمده من لونه أو نوعه أو صفاته، وأن بعض الشعراء امتدحوا السلوقي في بعض القصائد، وذلك لوفاء السلوقي ولدوره في مرافقة الصقار في رحلات الصيد، وفي حراسة المحاضر.

وأشار إلى أن مالكي السلوقي يشاركون في مهرجانات سباقات السلوقي ومزايانات السلوقي، وترافق شرح الغانم مع عرض واقعي لأكثر من عشر كلاب سلوقية كانت موجودة مع أصحابها، فعرّف بالسلوقي الأريش وبالحص، وبأعمار السلوقي التي تصل إلى أكثر من عشرين عاماً.

وتحدث الطبيب البيطري بلال عبد الحليم عن رعاية السلوقي والعناية به؛ مؤكداً أن الوقاية خير من العلاج؛ إذ توفر على المالك مصاريف العلاج ومعاناته مع السلوقي المريض، ووقاية الكلب السلوقي من الأمراض تتطلب الفحص الطبي الدوري، والتطعيمات من الفيروسات والحشرات وغيرها، وتتطلب أيضاً تحديد كمية الغذاء بناء على عمر السلوقي، ونوعه وجنسه، والهدف المراد منه إن كان للسباق أو للمزاينة، والحرص على طعام السلوقي نقياً وحفظه من الحرارة والرطوبة لكيلا يفسد، فالطعام يؤثر على جماليات السلوقي أيضا، وأن تكون البيئة التي يعيش فيها مناسبة له، وأن يتوفر لدى المالك مكان للعزل.

وشهدت الأمسية الرمضانية تفاعلاً من الجمهور مع المعلومات القيمة التي قدمها الغانم عن السلوقي ومع توصيات الطبيب بلال عبد الحليم، فرووا بعض القصص الطريفة عن السلوقي، وطرحوا العديد من الاستفسارات عن تربيته وتدريبه، ومزاياه وأهميته في الوقت الحاضر.

وقام عدد كبير من مالكي السلوقي بعرضها أمام الجمهور في الأمسية، وبعض السلوقيات التي عرضت سبق لها أن فازت بسباقات السلوقي، وبعضها فاز بالمزاينات.

العولمة القانونية وتأثيرها على البلدان العربية

في عصر يشهد تحولات سريعة وجذرية على مختلف الصعد، برز مفهوم "العولمة القانونية" كأحد أبرز المظاهر التي أثرت على النظم القانونية للدول العربية. تشير العولمة القانونية إلى العملية التي تتبنى فيها الدول معايير ومبادئ قانونية عالمية، وقد يتضمن ذلك اعتماد معاهدات دولية، الانخراط في النظم القانونية الإقليمية والعالمية، وتوحيد القوانين لتسهيل التجارة والاستثمار.

في هذا المقال، سنستعرض الأبعاد المختلفة للعولمة القانونية وأثرها على الدول العربية، ونحلل الفرص والتحديات المرتبطة بها.

البعد التاريخي والمفاهيمي للعولمة القانونية:

يمكن تتبع جذور العولمة القانونية إلى نشأة القانون الدولي وتطور مفاهيم حقوق الإنسان والتجارة الحرة. وفي العقود الأخيرة، اكتسبت زخماً مع تزايد الترابط الاقتصادي والثقافي بين الأمم.

يتضمن ذلك اعتماد المعايير الدولية في القوانين الوطنية والتنسيق بين الأنظمة القانونية لتسهيل التفاعل الدولي.

تأثير العولمة القانونية على الدول العربية:

الدول العربية، مثلها مثل باقي دول العالم، تأثرت بشكل ملحوظ بالعولمة القانونية. هذا التأثير يمكن ملاحظته من خلال:

أ. انضمام الدول العربية إلى المعاهدات الدولية والإقليمية.

ب. تبني معايير ومبادئ القانون الدولي في التشريعات الوطنية.

ج. التحولات في الأنظمة القضائية لتتوافق مع المعايير الدولية.

د. الإصلاحات القانونية لتشجيع الاستثمار الأجنبي والتجارة الدولية.

فرص العولمة القانونية للدول العربية:

تقدم العولمة القانونية العديد من الفرص للدول العربية، والتي تشمل:

أ. تعزيز النظام القانوني ورفع كفاءته.

ب. جذب الاستثمارات الأجنبية وتحسين الاقتصاد.

ج. تعزيز حماية حقوق الإنسان.

د. تسهيل العمليات التجارية والاندماج في الاقتصاد العالمي.

التحديات المرتبطة بالعولمة القانونية في الدول العربية:

على الرغم من الفرص، تواجه الدول العربية تحديات جوهرية في مسار العولمة القانونية، تتمثل في:

أ. الموازنة بين القوانين الدولية والقيم المحلية والتقاليد.

ج. التحديات الاقتصادية والاجتماعية المرتبطة بالتكيف مع المعايير الدولية.

وفي الختام أحب أن أوضح للقارئ.

العولمة القانونية تمثل حقيقة لا يمكن للدول العربية تجاهلها، وهي تحمل في طياتها فرصاً وتحديات. إن الاستفادة من هذه الفرص ومواجهة التحديات يتطلب نهجاً واعياً ومتوازناً يحافظ على الهوية والقيم المحلية، مع الانفتاح على الممارسات والمعايير الدولية التي تخدم التنمية والتقدم الشامل.

د. احمد شعبان

بلدية مدينة العين تكثف العمل الرقابي خلال شهر رمضان المبارك

•• العين -وام:

كثفت بلدية مدينة العين خلال شهر رمضان المبارك العمل الرقابي في سوق العين المركزي "الشبرة" والمنشآت التجارية غير الغذائية في المدينة.

وأوضح هزام الظاهري مدير إدارة الصحة العامة في بلدية مدينة العين، أن البلدية تسعى للمتابعة والتأكد من التزام الأنشطة التجارية غير الغذائية بالمتطلبات الخاصة بالبيئة والصحة والسلامة المهنية، وتضمنت الإجراءات التي قامت بها البلدية خلال شهر رمضان تفعيل العمل في قسم الأنشطة الصحية على فترتين صباحية ومسائية من خلال الزيارات الميدانية والرد على الاستفسارات والملاحظات.

وقال " قامت البلدية بتشكيل فرق عمل تفتيشية على مستوى مدينة العين لعمل زيارات دورية على المنشآت غير الغذائية للتأكد من تطبيق الاشتراطات التخصصية في مراكز التجميل الرجالية والنسائية ومصابغ الملابس وورش الإصلاح، كذلك شملت الاجراءات اعادة توزيع العمل في سوق البوداي للعمل طوال أيام الاسبوع للمحافظة على مظهر السوق ومتابعة البيع والشراء في محلات الاعلاف والحيوانات".

وأضاف " تعمل إدارة الصحة العامة خلال شهر رمضان المبارك على تنفيذ حملة خاصة للتفتيش والتوعية بأهمية الحفاظ على جودة مياه الشرب في برادات وخزانات مساجد مدينة العين، مع المشاركة في الحملات التوعوية في المجالس البلدية والمجتمعية.

كما تدعو البلدية الجمهور إلى الاستفادة من الخدمات التي توفرها البلدية خلال شهر رمضان، والمبادرة بالتواصل مع مركز اتصال حكومة ابوظبي (800555) وخدمة طوارئ البلدية (993)، في حال وجود أي مقترحات أو استفسارات أو ملاحظات أو شكاوى.

شرطة أبوظبي تحقق أمنية طفل بأن يصبح ضابطا

•• أبوظبي -وام:

حققت مديرية المرور والدوريات الأمنية في شرطة أبوظبي، أمنية طفل إماراتي (3 سنوات) بأن يكون ضابط شرطة، ووفرت له الممكنات التي تجعله يقضي لحظات لا تنسى في معايشة هذه التجربة، وذلك بالتعاون مع مؤسسة أمنية وتزامناً مع يوم الطفل الإماراتي، وفي إطار الحرص على دعم المبادرات المجتمعية ومد جسور التواصل مع أفراد المجتمع لتعزيز ثقة الجمهور في الخدمات الشرطية.

ونفذ فريق التوعية والتثقيف المروري بالتعاون مع مؤسسة تحقيق أمنية خطة لتحقيق أمنية الطفل الإماراتي من خلال تصميم وتجهيز بدلة ضابط شرطة على مقاسه واستقباله والترحيب به واصطحابه مع أخته في جولة ميدانية بدورية الشرطة في شوارع العاصمة وتفاعل الطفل في سعادة غامرة مع تشغيل صفارة سيارة الشرطة والنزول مع الشرطي المسؤول ومتابعته باهتمام أثناء عمله، كما تفاعل مع عناصر الشرطة وسط ترحيب من الجميع بهذه المبادرة التي أسهمت في تحقيق أمنية الطفل ورسمت البهجة على وجهه.

وقدم هاني الزبيدي، الرئيس التنفيذي لمؤسسة "تحقيق أمنية"، الشكر لشرطة أبوظبي على جهودها الكبيرة في الحفاظ على أمن المجتمع وسلامته، وإسهاماتها المتميزة في تحقيق هذه الأمنية الغالية للطفل في يوم الطفل الإماراتي.

ووجه تحية محبة إلى أطفال مجتمع الإمارات، الذين يُشكلون مستقبل العالم ومنارته السحرية على أرض إمارات الخير والمحبة التي تُسارع دائماً إلى احتضان القلوب المتألمة وتعمل على دعمها وتخفيف آلامها وأحزانها.

ونفذت المديرية برنامجا توعوياً وترفيهياً ضمن فعاليات أكاديمية المعمورة البريطانية بمناسبة "يوم الطفل الإماراتي" تضمنت عرضاً لدورية الطفل المرورية، وورشة تثقيفية لتوعية الطلاب بتدابير السلامة المرورية الضرورية.

شروخ جديدة في أوروبا بسبب الخلاف الفرنسي -الألماني حول الحرب الأوكرانية

•• المصدر :إيزابيل لاسير

ترجمة : خيرة الشيباني عن لوفيجارو

لقد تمكنت الدول الأوروبية، من خلال الألم، من فرض وحدتها على مبدأ مساعدة أوكرانيا على الفوز بالحرب، حتى ولو استمرت عدة سنوات. لكن التغير في ميزان القوى على الأرض، والذي يتطلب التزاما جديدا عاجلا من حلفاء أوكرانيا، والذي أصبح إيمانويل ماكرون المتحدث الرسمي باسمه، كان سببا في خلافات جديدة داخل الاتحاد. إن الجدال الذي كان يفصل دائماً بين البلدان الراغبة في تقديم المزيد من المساعدات لأوكرانيا وبين أولئك الذين يضغطون على المكابح، بسبب الخوف، أو بسبب المصلحة أو القناعة الأيديولوجية، عاد ليطارد المسألة الأوكرانية كما كان الحال في بداية الحرب. مع فارق كبير، وهو ما يفسر الإثارة التي اجتاحت العواصم الكبرى منذ المؤتمر الصحفي الذي عقده إيمانويل ماكرون في 26 فبراير-شباط حيث غيرت فرنسا، التي كانت تتقدم دائما إلى جانب ألمانيا بشأن هذا الموضوع، موقفها فجأة. وكان هذا التحول المفاجئ، القادم من إحدى الدولتين الرائدتين في الاتحاد الأوروبي، سبباً في تغيير التوازن، وربما أعاد خلط أوراق السياسة الروسية والأوكرانية في القارة.

وبعد نوبة أولى في يونيو-حزيران 2023 في براتيسلافا، أكد إيمانويل ماكرون، في 26 فبراير-شباط بعد مؤتمر مساعدة لأوكرانيا، ثم في 14 مارس-آذار في مقابلته التلفزيونية، أنه انضم إلى معسكر الحزم الذي تدافع عنه حتى الآن المملكة المتحدة وأوروبا بشكل أساسي و بلدان أوروبا الشرقية، الأكثر عرضة للتهديد الروسي، وتلك التي شهدت بأجسادها غزوات جارتها الهائلة. ومما يزيد الأمر إثارة للدهشة أن فرنسا، من جاك شيراك إلى إيمانويل ماكرون، كانت حتى ذلك الحين أكثر شهرة في ازدراءها للدول الصغيرة في أوروبا الشرقية. والرضا عن النفس، الذي تغذيه معاداة أمريكا، تجاه رجل موسكو القوي. و تفسر فرنسا هذا الموقف الحازم بالصعوبات التي يجدها الأوكرانيون على الجبهة و استباق امكانية تخلي الولايات المتحدة على تقديم المساعدة لأوكرانيا في حال وصول ترامب الى السلطة والحد من التهجمات الروسية على فرنسا. وخوفاً من أن يستغل فلاديمير بوتين الفراغ الأميركي الذي سيسبق الانتخابات لتعزيز تفوقه في أوكرانيا، من خلال اقتراح خطة سلام غير عادلة أو من خلال إعادة توجيه استراتيجيته العسكرية نحو أوديسا ومولدوفا. ولكن أيضاً من خلال إدراك متأخر ولكنه حقيقي للطبيعة الحقيقية لنظام فلاديمير بوتين الدكتاتوري.

تحريك الخطوط

يحظى الموقف الجديد لإيمانويل ماكرون بدعم دول وسط وشرق أوروبا. لقد غيرت باريس النموذج. يقول رادوسلاف سيكورسكي، رئيس الدبلوماسية البولندية،: "من الآن فصاعدا، فلاديمير بوتين هو الذي يجب أن يقلق بشأن معرفة ما ستكون عليه مبادرتنا التالية، وليس العكس". وأشادت دول البلطيق بهذا الموقف "إذا كانت المساعدات غير كافية، كما أضاف رئيس ليتوانيا في مقابلة مع صحيفة لوموند ، سيتعين علينا إيجاد وسائل أخرى للتدخل في أوكرانيا". كما أشاد الزعماء التشيكيون بهذا الموقف. وأرسلت بلغاريا والسويد وسلوفينيا وهولندا والمملكة المتحدة، على الرغم من احتجاجهم في 26 فبراير، إشارات دعم إلى الإليزيه في الأيام التالية . " لقد اتصلوا بنا بسرعة كبيرة ليخبرونا أنهم يدعموننا. يقول دبلوماسي فرنسي رفيع المستوى: "إنه نقاش سيستمر طويلاً". لكن كلمات الرئيس الفرنسي، الذي يرى أنه "لا ينبغي استبعاد أي شيء" فيما يتعلق بالالتزام العسكري تجاه أوكرانيا، وأنه لا ينبغي أن تكون هناك أي خطوط حمراء في هذا الشأن، تسببت في صعود المستشار الألماني شولتز، وأثارت عداوة الولايات المتحدة. وأغضبت اليونان والبرتغال وسلوفاكيا وأكثر الدول حذرا.

وفي باريس، نريد أن نصدق، كما يقول أحد كبار الدبلوماسيين، أن "عزلة ألمانيا، وانحرافها عن دول البلطيق وأوروبا الشرقية، أكثر أهمية من المسافة التي تم تحديدها بين باريس ومدريد أو أثينا". ويعتبر القادة الفرنسيون أيضًا أن المستشار شولز "استهان بردة الفعل العكسية" الناجمة عن موقفه. لقد تحدثت الصحافة والرأي العام ضد موقفه. يقول أحد الدبلوماسيين: "لقد انضم حزب الاتحاد الديمقراطي المسيحي إلى حزبنا". أما عن ردود الفعل السلبية لدول الجنوب فهي، بحسب باريس، مدفوعة بـ"رد فعل مبالغ فيه"، مما أجبر القادة على "التعامل" مع آرائهم العامة.

لقد غيرت تصريحات الرئيس الفرنسي الخطوط. كما أنها جعلت من الممكن تعويض ما فقدته في مواجهة دول أوروبا الوسطى والشرقية، التي انتقدت إيمانويل ماكرون بسبب سياسته القائمة على استرضاء روسيا بوتين، فضلا عن مماطلته فيما يتعلق بالمساعدات العسكرية. كما أنها أيقظت، على الأقل في الوقت الحالي، الانقسامات بين أولئك الذين يعتقدون أن أوكرانيا غير قادرة على الفوز في الحرب وأن الاتحاد الأوروبي غير قادر على تزويدها بالدعم العسكري الذي تحتاجه، وأولئك الذين يعتقدون أن زيادة القوات الأوروبية سيمنع من تحقيق انتصار روسي. ويهدف الاجتماع الذي نُظم الجمعة في برلين إلى تهدئة الأزمة الفرنسية الألمانية وتهدئة الأمور قبل القمة الأوروبية المقبلة في 21 و22 مارس/آذار. وفي باريس هنالك أمل أن تقوم فرنسا وبولندا، اللتان كانتا قريبتين للغاية منذ تغيير الفريق السياسي في وارسو، بـ "حصر ألمانيا" لجرها نحو الأطروحات التي تدافع عن المزيد من الحزم مع روسيا. لأنه من غير الممكن أن يكون هناك مشروع أوروبي قوي بشأن أوكرانيا في غياب القوة الاقتصادية الرئيسية في القارة. لكن بناء إجماع جديد سوف يتطلب عقد العديد من الاجتماعات الإضافية مع شركاء فرنسا ومع أولئك الذين يشعرون بالقلق إزاء التغييرات والانتكاسات العديدة التي قد يتخذها الرئيس الفرنسي. "أخشى أننا فقدنا ستة أشهر مرة أخرى." يقول ديبلوماسي اوروبي مرموق ومع ذلك، لا يمكن للأوكرانيين الانتظار ستة أشهر.

وعود الالتزام

والأهم من ذلك، أن وعود الإليزيه بالتزام إضافي يجب أن تجد ترجمتها الملموسة بسرعة. وفي هذا الموضوع، حتى دول الشمال والشرق متفقة. وكتب السياسي كارل بيليت على قناة X السويدية تعليقا على المقابلة التلفزيونية مع الرئيس الفرنسي: "بالتأكيد كلمات قوية جدا ومرحب بها من إيمانويل ماكرون هذا المساء، لكن ما يعتقد أنه يجب القيام به بشكل ملموس أكثر اليوم ليس واضحا تماما بعد". ويلخص رئيس الحكومة البولندية الأمر بشكل مختلف: "تضامن حقيقي مع أوكرانيا؟ كلمات أقل ، ذخيرة أكثر" .

تحذير أميركي من عودة «المتشددين» للمشهد السوداني

•• واشنطن-وكالات

قال توم بيريلو المبعوث الخاص للولايات المتحدة للسودان إن الخيار الوحيد المتاح لوقف المأساة الإنسانية المتفاقمة في البلاد هو العمل على إسكات البنادق وتسليم السلطة للمدنيين، وحذر من خطورة عودة الفصائل المتطرفة لتصدر المشهد بعد اندلاع الحرب في البلاد في منتصف أبريل 2023.

وجاءت تصريحات المبعوث الأميركي، في ظل اتهامات عن وقوف تنظيم الإخوان وراء الرفض المتكرر للجيش بوقف الحرب، وبعد يوم واحد من حديث أدلى به ياسر العطا، مساعد قائد الجيش السوداني وأثار جدلا واسعا، قال فيه إن الجيش لن يسلم الحكم للقوى المدنية دون انتخابات، مشيرا إلى خطة للدخول في فترة انتقالية بعد الحرب يقودها عبد الفتاح البرهان.

مخاوف جدية

أشار بيريلو في مقابلة أجرتها معه محطة الإذاعة الوطنية الأميركية، إلى أن "جنرالات الحرب" وداعميهم من المتشددين يقودون السودان وسكانه إلى مصير "مروع" ستكون له تأثيرات بالغة الخطورة على المنطقة ككل.

وأضاف: "نشهد عودة الفصائل المتشددة التي رأينا السودان يقضي وقتا طويلا في القضاء عليها لاستعادة نوع الديمقراطية التي أرادها الناس".

وبعد سقوط نظامهم في أبريل 2019، استخدم الإخوان 3 أدوات لتهيئة المسرح لعودة حكمهم مجددا، مستندين إلى شبكة واسعة من مراكز النفوذ المالي والإعلامي والعسكري التي تمكنوا من بنائها خلال العقود الثلاثة الماضية. ومنذ مطلع تسعينيات القرن الماضي، توسع نفوذ الإخوان في الجيش بشكل كبير، عندما بدأوا في استخدام شعارات دينية ومتطرفة لدغدغة مشاعر الشباب وإشراكهم في الحرب الأهلية في جبال النوبة والنيل الأزرق والجنوب ذي الغالبية المسيحية والذي انفصل في العام 2011 وكوّن دولته المستقلة. وتضغط كتائب الإخوان في اتجاه استمرار الحرب وعدم الرضوخ لأي حلول سلمية. وفي هذا السياق قال المحلل السياسي محمد لطيف لموقع "سكاي نيوز عربية" إن "الجيش مجرد أداة لتنفيذ برامجهم".

وظهر قائد كتيبة البراء المصباح أبوزيد، الأسبوع الماضي وهو يعلن "النصر" بعد لحظات من دخول الجيش للمقر الذي كان خاضعا لسيطرة قوات الدعم السريع منذ الأسابيع الأولى من اندلاع القتال في منتصف أبريل.

وفي الجانب الآخر نشطت منصات إعلامية تابعة للإخوان في تمجيد دور ما أسمته بـ "كوادر الحركة" في القتال، وذهبت بعض المنصات إلى أبعد من ذلك واعتبرت أن الخطوة شكلت بداية الطريق لعودة التنظيم للحكم ونهاية لأي دور للأحزاب السياسية التي قادت التغيير الذي أطاح في أبريل 2019 بحكم الإخوان الذي استمر ثلاثة عقود.

وتمثل الوجه الثالث للظهور العلني في التصريحات التي نقلت على لسان الأمين العام للحركة الإسلامية علي كرتي والتي قطع فيها بعدم الرضوخ لأي هدنة أو حلول تفاوضية.

البعد الإنساني

يشكل البعد الإنساني واحدا من أكبر مخاوف الولايات المتحدة والمجتمع الدولي حيث تتزايد تكلفة الحرب التي قُتل فيها نحو 14 ألف شخص وأدت إلى فرار أكثر من 10 ملايين من منازلهم، في ظل تفاقم أزمة الجوع التي باتت تحاصر أكثر من 25 مليون شخص.

ووفق بيريلو فإن الأزمة الإنسانية باتت تهدد الملايين، وأضاف قائلا: "لقد أصبحت أزمة إنسانية مروعة، فنحن نتحدث عن الملايين والملايين من النازحين من منازلهم، ونتلقى تقارير تفيد بأن عشرات الأطفال يموتون من الجوع، وتصاعد القتال يجعل الوضع أسوأ بكثير".

وشدد على أن "السودانيين يطاردهم الموت المنبعث من كل مكان. هذه حرب لم تكن ضرورية".

وأكد بيريلو دعم الولايات المتحدة للمبادرات الإفريقية، قائلا "يجب علينا إسكات السلاح وأعتقد أن شركاءنا الأفارقة لديهم تأثير كبير".

وبحث بيريلو الأحد في جيبوتي مع السكرتير التنفيذي للهيئة المعنية بالتنمية في إفريقيا "إيغاد" ورقني قبيهو سبل حل النزاع والتوصل إلى سلام في السودان.

وذكر قبيهو على حسابه الرسمي بموقع إكس "شددنا على الحاجة إلى تنسيق الجهود والمساعدة في إيجاد حل للصراع".

ورغم تجميد الحكومة القائمة في السودان عضويتها فيها، إلا أن "إيغاد" أعلنت تصميمها على استخدام جميع الوسائل والقدرات لوقف الحرب في السودان بالتعاون مع الاتحاد الإفريقي، وحشد دعم المجتمع الدولي لخطتها التي تشكل في نظر الكثير من المراقبين والعديد من الأطراف الدولية والإقليمية، إطارا عمليا لحل الأزمة المستفحلة في السودان.

وتتبنى المنظمة خارطة طريق مكونة من 6 نقاط تشمل:

- وقف إطلاق النار الدائم وتحويل الخرطوم لعاصمة منزوعة السلاح.
- إخراج قوات طرفي القتال إلى مراكز تجميع تبعد 50 كيلومترا عن الخرطوم.
- نشر قوات إفريقية لحراسة المؤسسات الإستراتيجية في العاصمة.
- معالجة الأوضاع الإنسانية السيئة الناجمة عن الحرب.
- إشراك قوات الشرطة والأمن في عملية تأمين المرافق العامة.
- البدء في عملية سياسية لتسوية الأزمة بشكل نهائي.

الآلاف من أفراد عائلات الدواعش لا يزالون عالقون في العنف

أطفال منسيون في مخيم الهول يدفعون ثمن ذنوب آبائهم

•• مخيم الهول-أ ف ب

خلال سنوات، اختبر علي البالغ 12 عاماً فقط، مصاعب لا يفترض بطفل أن يعيشها. وقد أمضى نصف حياته حتى الآن في مخيم حيث يُحتجز أفراد عائلات مقاتلي تنظيم داعش الإرهابي في شمال شرق سوريا.

بعد خمس سنوات على إعلان القضاء على التنظيم المتطرف، لا يزال آلاف النساء والأطفال من أفراد عائلات مقاتليه، وسواهم من النازحين الذين كانوا فرّوا من معارك النزاع السوري، عالقين في دوامة من العنف والحرمان خلف سياج وأبراج مراقبة تزنّر مخيم الهول.

في المخيم المترامي الأطراف على مساحة واسعة قرب الحدود العراقية، يقبع أكثر من 40 ألف شخص، أكثر من نصفهم من الأطفال، معزولين عن الحياة في الخارج. أما في داخله، فبؤس وفقر وغضب وجرائم وسلاح وخلايا متطرفين. يعيش الأطفال من عشرات الجنسيات اليوم، وجزء كبير منهم لم يعرف سوى سياج مخيم الهول، في المجهول من دون أي أفق للمستقبل. قلّة منهم يتلقّون تعليما، وكثر لم يروا تلفازاً قط ويحلمون فقط بتناول مثلجات، ويسألون أمهاتهنّ ما إذا كانت الخيم خارج المخيم أفضل من تلك التي يعيشون فيها داخله.

في المخيم، تتحدّث الأمهات عن مداهمات تنفّذها القوات الكردية لأخذ أطفال تفوق أعمارهم الـ11 عاماً إلى مراكز تأهيل، في ما اعتبرته خبيرة في الأمم المتحدة بمثابة "انتهاك" لحقوق الإنسان، فيما تؤكد السلطات الكردية أن هدفها حماية الأطفال من الانتهاكات والأفكار المتشددة في مخيم لا يزال للتنظيم فيه حضور لا يمكن إغفاله.

أما علي، الطفل العراقي الذي لا تفارق الابتسامة وجهه، فجلّ ما يطلبه كرة قدم ليلهو بها مع أصدقائه.

ويتحدّث بلغة واثقة عن الصعوبات في المخيم. "يدخلون الخيم خلال الليل ويقتلون الناس"، في إشارة إلى مسلحين يُعتقَد أنهم ينتمون إلى تنظيم داعش الإرهابي.

وتقول عاملة في المجال الإنساني في المخيم لوكالة فرانس برس من دون الكشف عن هويتها، "الحياة هنا ليست حياة ملائمة لطفل هو يدفع ثمن شيء لم يرتكبه أو يختاره".

قبل أكثر من ثلاثة عقود، أنشئ مخيم الهول ليستقبل تباعاً لاجئين فارين من حروب المنطقة، لكنه تضخّم بشكل هائل بعد سيطرة قوات سوريا الديموقراطية، وهو تحالف فصائل يقوده المقاتلون الأكراد ومدعوم أميركياً، على آخر معاقل تنظيم داعش في شرق سوريا.

بعد مرور خمس سنوات، لا تزال دول قدم منها المتطرفون تتردّد في استعادة أفراد عائلات المقاتلين، ملقية بحكم الأمر الواقع مسؤولية رعايتهم على المقاتلين الأكراد الذين شكّلوا لسنوات رأس حربة في قتال التنظيم المتطرف.

ولم يعد هناك خيار أمام هؤلاء سوى تحسين ظروف مخيم الهول تدريجيا من خلال بنية تحتية أفضل لتستوعب، على المدى الطويل، الآلاف من الأشخاص غير المرغوب بهم في أي مكان آخر.

ويصف القائد العام لقوات سوريا الديموقراطية مظلوم عبدي مخيم الهول بـ"العبء الكبير والقنبلة الموقوتة القادرة على الانفجار في أي لحظة".

وأجرت وكالة فرانس برس مقابلات مع عدد من قاطني المخيم والعاملين في المجال الانساني والقوى الأمنية وموظفي الإدارة الكردية التي تشرف على المنطقة، في محاولة لرسم صورة أوضح عن هذا "الثقب الأسود" المموّل والمدعوم من دول غربية. وقد فضلّت الغالبية منهم عدم الكشف عن أسمائهم لأسباب أمنية.

تُشكّل النساء والأطفال الجزء الأكبر من المحتجزين داخل المخيم. لكنه يؤوي أيضاً حوالى ثلاثة آلاف رجل في الجزء الأكبر والمخصص للعراقيين والسوريين، بينهم نازحون ولاجئون، ومنهم من تلاحقه شبهات بالعمل لصالح التنظيم المتطرف.

خلال السنوات الخمس الماضية، ارتفعت نسبة أعمال العنف داخل المخيم، من سرقات وجرائم وعمليات خطف وغيرها، حتى بات حراسه يتفادون التجوّل بين الخيم ليلاً، إلا عند إجراء مداهمات.

وتنتشر آلاف الخيم البيضاء على مساحة واسعة وقاحلة تطلّ على بلدة الهول بشوارعها الضيقة ومنازلها الصغيرة قرب الحدود مع العراق.

في المخيم المكتظ، يتشارك المقيمون المطابخ والحمامات المتهالكة وغير الكافية. ويتجوّل الأطفال في طرق ترابية، ويشعر كثيرون منهم بالملل والإحباط. قلّة منهم التحقت ببرامج تعليمية مؤقتة ومحدودة، لكن الغالبية لا ترتاد المدارس الصغيرة التي أنشأتها المنظمات الإنسانية. وبدأ كثر منهم العمل باكراً، في التنظيف أو نقل البضائع والمياه أو إصلاح الخيم. في المخيم، يتفّق الجميع، من سكان ومقاتلين أكراد وعاملين إنسانيين، على أن الأطفال هم أكثر من يعاني وأكثر من يتعرض للظلم.

وتقول كاثرين أكيليس من منظمة "أنقذوا الأطفال" (سايف ذي تشيلدرن) "لقد عانوا من الحرمان الشديد ومن القصف، وها هم الآن يقبعون في المخيم منذ قرابة خمس سنوات. إنهم بحاجة إلى المزيد". وتضيف "الهول مكان خانق للأطفال".

وتتساءل إحدى المحتجزات (39 عاماً) "كيف لأطفالنا أن يحلموا من دون أن يروا العالم في الخارج؟".

والأم لخمسة أطفال هي واحدة من بين 6،612 امرأة وطفل يتحدّرون من أكثر من 45 دولة، بينها فرنسا والسويد وهولندا وروسيا وتركيا وتونس والجزائر، يقبعون جميعهم في قسم مخصّص للأجانب ومعزول عن الجزء الأكبر من المخيم حيث يقطن السوريون والعراقيون.

بعد مقتل زوجها في شرق سوريا، فرّت المرأة من آخر معاقل التنظيم عام 2019 لتجد نفسها في مخيم الهول حيث أنجبت أصغر أطفالها بعد أشهر قليلة من وصولها.

وتقول المحتجزة التي ارتدت عباءة سوداء وغطّت وجهها بنقاب لا يظهر إلا عيناها، "ذقنا المر، رعب وخوف والأسوأ أن ثمّة أخبار عن أننا سنبقى هنا". وأطلقت إدارة المخيم مشروعاً لتوسعته، عبر إضافة قطاع جديد على "الملحق" وآخر على المخيم الأساسي، على أن يتضمن القسمان الجديدان بنى تحتية أفضل ويصبح لكل خيمة حمامها ومطبخها. وتقول رئيسة الإدارة المدنية للمخيم جهان حنان "لا نقوم بذلك لاستقبال أشخاص جدد، بل لننظّم المخيم إنه حلّ طويل الأمد".

وتضيف "وضع مخيم الهول صعب على القاطنين. نحاول قدر الإمكان تسهيل الأمور، لكننا أيضا في وضع صعب جراء الوضع الأمني من جهة وحال المنطقة بشكل كامل"، في إشارة خصوصاً إلى تهديدات تركيا وضرباتها المتكررة على المقاتلين الأكراد.

وتشير شهادات الى أن أطفالا في المخيم تعرضوا للاستغلال الجنسي، ومنهم من رأى جرائم ترتكب أمامه.

خلال ثلاثة أشهر فقط في العام 2021، عالجت عاملة في المجال الصحي في المخيم 11 حالة اعتداء جنسي ضد الأطفال، ارتكب بعضها... أطفال. وتقول "قد يظنّ الأطفال أنهم يلعبون"، مشيرة كما عاملين اجتماعيين آخرين إلى أن الطفل الذي يرتكب اعتداء جنسياً قد يكون نفسه ضحية أو شهد على اعتداء مماثل. وتضيف "قد لا يعرفون إنهم يؤذون بعضهم البعض".

في عام 2022، عُثر على طفلتين مصريتين (12 و15 عاماً) مذبوحتين في حفرة للصرف الصحي في "الملحق".

وفي العام ذاته، أطلق مسلحون النار على الشابة السورية رنا فأصابوها في وجهها وكتفها بعد اتهامها بإنجاب طفل خارج إطار الزواج. وكانت حينها في الـ18 من العمر.

وتروي الشابة "خطفوني 11 يوماً وضربوني بالجنازير".

في تقرير في 2022، ذكرت منظمة "أنقذوا الأطفال" أن أطفالا في مخيم الهول شهدوا جرائم أو على الأقلّ سمعوا عنها، وبينها عمليات إطلاق نار وطعن وخنق، "وذلك أثناء ذهابهم إلى السوق لشراء الأكل أو في طريقهم إلى المدرسة".

وتخشى الأمهات على أطفالهنّ. ويتحدث العاملون الإنسانيون عن انعكاسات الصدمات على الأطفال، وتسببها باضطرابات في النوم وفقدان للشهية وتبوّل لا إرادي، كما تنتج سلوكاً عدوانياً. وتقول شذى، وهي امرأة عراقية وأم لخمسة أطفال، "أحاول ألا أسمح لهم بالاختلاط، لكن الأمر شبه مستحيل من شدة اكتظاظ المخيم. يعيش الناس فوق بعضهم البعض". وتضيف "في كل مرة يخرج الأطفال، يعودون وقد تعرضوا للضرب".

كوريا الشمالية تطلق صواريخ بالستية خلال زيارة بلينكن لسيول

•• سيول-أ ف ب

أطلقت كوريا الشماليّة الاثنين صواريخ بالستيّة عدّة قصيرة المدى على ما أفاد الجيش الكوري الجنوبي، تزامنا مع زيارة وزير الخارجيّة الأميركي أنتوني بلينكن لسيول.

وذكر الجيش الكوري الجنوبي أنّه "رصد نحو الساعة 7،44 (22،44 ت غ) إطلاق ما يبدو أنّها صواريخ بالستيّة عدّة قصيرة المدى" قطعت حوالى 300 كيلومتر قبل أن تسقط في البحر الشرقي، المعروف أيضا باسم بحر اليابان. وقالت هيئة الأركان المشتركة الكوريّة الجنوبيّة "نتبادل المعلومات ذات الصلة مع الولايات المتحدة واليابان، ونبقى مستعدّين للتدخّل". وتزامنت عمليّات الإطلاق الصاروخيّة مع زيارة بلينكن الذي وصل إلى سيول مساء الأحد. والتقى بلينكن الرئيس الكوري الجنوبي يون سوك يول صباح الاثنين، وفق مقرّبين منه. كذلك يُشارك بلينكن الاثنين في الدورة الثالثة من "القمّة من أجل الديموقراطية".

وتأتي عمليّات الإطلاق هذه أيضا بعد أيّام قليلة على اختتام سيول وواشنطن مناوراتهما السنويّة. وقال المتحدّث باسم وزارة الخارجيّة الأميركيّة ماثيو ميلر إن بلينكن بعد لقائه بيون، "ندد (...) بإطلاق كوريا الشمالية صواريخ بالستية وجدد تأكيد التزام الولايات المتحدة الثابت أمن جمهورية كوريا".

وقال ناطق باسم الحكومة اليابانية إن ثلاثة صواريخ بالستية قصيرة المدى أطلقت، فيما دان رئيس الوزراء الياباني فوميو كيشيدا تجارب الأسلحة "المتكرّرة" من جانب كوريا الشماليّة.

وأكد أنّ هذه "السلسلة من الأفعال تهدّد سلم وأمن اليابان والمنطقة والمجتمع الدولي. لن نقبل بذلك". وعمليّات إطلاق الصواريخ البالستية هذه، هي الثانية من نوعها تُنفّذها بيونغ يانغ عام 2024، بعد إطلاقها في 14 كانون الثاني/يناير صاروخا مزوّدا رأسا حربية فرط صوتية.

ووصل بلينكن إلى كوريا الجنوبيّة الأحد للمشاركة في النسخة الثالثة من "القمّة من أجل الديموقراطية"، وهي مبادرة من الرئيس الأميركي جو بايدن تستضيفها سيول من الاثنين إلى الأربعاء، في حضور مسؤولين حكوميّين ومنظّمات غير حكوميّة وأعضاء من المجتمع المدني.

والتقى بلينكن أيضا نظيره الكوري الجنوبي تشو تاي-يول وبحثا في تعزيز التحالف بين واشنطن وسيول، في إطار سياسة "الردع الموسّع" في مواجهة بيونغ يانغ. واختتمت سيول وواشنطن الخميس مناوراتهما السنوية واسعة النطاق "درع الحرّية" التي شملت تدريبات على اعتراض صواريخ وهجمات جوّية. وتمت مضاعفة عديد القوات المشاركة فيها مقارنة بالعام 2023. وحذّرت كوريا الشماليّة في بداية آذار/مارس الولايات المتحدة وكوريا الجنوبيّة من أنّهما ستدفعان "ثمنا باهظا" للمناورات، قبل أن تعلن أنّ زعيمها كيم جونغ أون أشرف على مناورات مدفعية واسعة النطاق شاركت فيها وحدات حدوديّة "تضع عاصمة العدوّ في مرمى نيرانها".

وقال البروفسور شوي جي-إل الخبير في الدراسات العسكرية في جامعة سانغيي لوكالة فرانس برس "إنها مناورة محسوبة جدا من جانب بيونغ يانغ فإطلاق صواريخ عدة يظهر أنها قادرة على ذلك حتى عندما يكون وزير الخارجية الأميركية في المنطقة".

وتطلق كوريا شمالية عادة الصواريخ "ردا" على مناورات مشتركة بين الولايات المتحدة وكوريا الجنوبية على ما أفاد هان كوون-هي من الجمعية الكورية لدراسات صناعات الفضاء.

يعاني أكثر من نصف السكان من الجوع

السوريون يرزحون تحت وطأة المعاناة بعد 13 عاماً من الحرب

•• دمشق-وكالات

بعد مرور 13 عامًا على اندلاع الحرب في سوريا، لا يزال الاقتصاد هناك يعاني تحت وطأة تحديات هائلة ترتبط ارتباطًا وثيقًا بالصراع المستمر وتداعياته الممتدة.

شهد الاقتصاد السوري –طيلة تلك السنوات- تدهورًا شديدًا وانخفاضًا مدمرًا في مختلف القطاعات، ما أثر بشكل كبير على حياة المواطنين واستقرار البلاد بشكل عام.

في الأعوام الأخيرة بشكل خاص –في ظل ما يواجهه الاقتصاد العالمي من ضغوطات- تفاقمت المعاناة السورية، مع تأثر جميع القطاعات الاقتصادية بشكل كبير، والتراجع الحاد في الناتج المحلي الإجمالي وارتفاع معدلات البطالة وغيرها من المؤشرات.

أحد أبرز الآثار السلبية للحرب هو النزوح الكبير للسكان وتفكك البنية الاقتصادية. علاوة على أن ملايين السوريين فروا من منازلهم بحثًا عن الأمان، مما أدى إلى نقص حاد في اليد العاملة وتدمير البنى التحتية والمؤسسات الاقتصادية.

وتشير بيانات المفوضية السامية للأمم المتحدة لشؤون اللاجئين إلى نحو 6.5 مليون لاجئ سوري في 130 دولة.

هذا التفكك الاقتصادي أدى إلى اضطرابات في إمدادات السلع الأساسية وتدهور في مستوى المعيشة.

بالإضافة إلى ذلك، فإن العقوبات الاقتصادية المفروضة على سوريا تزيد من تعقيدات الوضع الاقتصادي، ضمن مجموعة واسعة من العوامل المعقدة التي عمقت أزمة اقتصاد بلد يرزح تحت وطأة المعاناة منذ أكثر من عقد. انعكست تداعيات الأزمة الاقتصادية السورية على تدهور عديد من المؤشرات الاقتصادية.

تحول نحو أكثر من 90 بالمئة من السوريين "تحت خط الفقر"، وفقًا لبيانات الأمم المتحدة.

تراجع حاد في قيمة الليرة السورية وتفاقم معدلات التضخم.

العملة السورية سجلت تراجعاً بأكثر من 99 بالمئة من قيمتها منذ اندلاع الحرب، بعدما كان التداول يجرى بواقع 47 ليرة للدولار، الأمر الذي تسبب بجانب التضخم في ارتفاع حاد في مستويات الأسعار.

وجرى التداول في السوق الموازية بواقع نحو 14،500 ليرة للدولار، وفق مواقع رصد غير رسمية، في حين أن سعر الصرف الرسمي محدد بـ12،500 ليرة للدولار.

تداعيات الأزمات الاقتصادية

وصف الكاتب والمحلل السوري، شريف شحادة، في تصريحات خاصة لموقع "اقتصاد سكاي نيوز عربية" الوضع الاقتصادي لدولة سوريا بـ"السيء"، خاصة خلال الأعوام الماضية، في ضوء تدهور عديد من المؤشرات الاقتصادية، ومع تواصل انخفاض قيمة الليرة السورية، وارتفاع معدلات البطالة بالإضافة إلى تفاقم معدلات التضخم.

أضافت الأعوام الماضية منذ 2020 ضغوطات أوسع على الاقتصاد السوري، لا سيما مع تفاقم الأوضاع الاقتصادية حول العالم جراء صدمة جائحة كورونا ومن بعدها الحرب في أوكرانيا وتداعياتها الممتدة على الاقتصاد العالمي.

وأضاف شحادة: تدهور تلك المؤشرات الاقتصادية تسبب في قفزة كبيرة على صعيد مستويات الأسعار، وبالتالي تهاوت القوة الشرائية بشكل أكبر، وهو ما انعكس سريعًا على وضع الدولة الاقتصادي بصورة أكثر سلبية.

الاقتصاد السوري يواجه عقبات واسعة، لا سيما وأن هناك قسماً من الأراضي السورية محتلاً، ومع استمرار الحرب.

هذه الأوضاع الناتجة عن الحرب تقلص بدورها من فرص تدفق أي استثمارات خاصة، لا سيما وأن الاستثمارات بحاجة إلى بيئة جيدة ومناخ مناسب.

مؤشرات سلبية للاقتصاد السوري، وبما لا يدعو للتفاؤل حتى الآن، في ضوء الحصار الاقتصادي الذي تفرضه الولايات المتحدة الأميركية، وهو ما ينعكس على المنظومة الاقتصادية.

الانكماش مستمر

يقول البنك الدولي، إن النمو الاقتصادي في البلاد مرشح إلى "مزيد من الانكماش حال تباطؤ أعمال إعادة الإعمار".

ووفق تقديرات البنك فإن ذلك الانكماش الإضافي يعود في الأساس إلى تدمير رأس المال المادّي وتعطّل النشاط التجاري، وذلك في خط متواز مع "محدودية الموارد العامّة، وضعف الاستثمارات الخاصّة، وقلّة المساعدات الإنسانية التي تصل إلى المناطق المتضرّرة".

بدوره، أشار المحلل والناشط السوري، محمود مرعي، في تصريحات خاصة لموقع "اقتصاد سكاي نيوز عربية" إلى أن الوضع الاقتصادي في سوريا عقب 13 عامًا من الحرب سيئاً بدرجة كبيرة، إذ انخفضت القيمة الشرائية للعملة المحلية، عقب تراجعها من 50 ليرة سورية مقابل الدولار في العام 2010 إلى أكثر من 14 ألف ليرة سورية.

وأضاف: نشهد انهيار العملة السورية بشكل قوي.

كانت الرواتب والأجور بالكاد تكفي معيشة المواطنين، بينما حاليًا لا تكفي أكثر من أسبوع، وهو ما يدفع الكثير إلى البحث عن وسائل معيشية أخرى.

ارتفاع الأسعار أيضًا من مظاهر انهيار الوضع الاقتصادي، لاسيما في ما يتعلق بأسعار مواد البناء وسعر طن الحديد وأجور الأيدي العاملة بالاضافة إلى أسعار المواد الغذائية.

الحرب أثرت على مفاصل الاقتصاد السوري تأثيرًا بالغ الشدة، ودفعت السوريين إلى الهجرة خارج البلد، نتيجة ذلك الوضع الاقتصادي القاسي.

وأوضح أن عدم دخول موارد الدولة لخزينة سوريا، من عائدات النفط وغيرها من الموارد يؤثر تأثيرًا بالغًا على الاقتصاد السوري (..)، مؤكداً أن الحل يتمثل في الوصول إلى إتفاق والتفاهم مع القوى الدولية والإقليمية إلى عقد مؤتمر حواري سوري للخروج من هذه الأزمة وتطبيق قرارات مجلس الأمن الدولي للوصول إلى حل سياسي وحكومة وحدة وطنية تشاركية من السلطة والمعارضة كي نصل إلى الحل السياسي والخروج من هذه الأزمة، ومن ثم بدء ضخ استثمارات من دول عربية وغيرها لإعادة الاعمار، خاصة وأن ثلث دولة سوريا مدمر وبحاجة إلى إعمار وعودة المهاجرين وبناء المرافق الأساسية.

تفاقم المعاناة الإنسانية

تفاقمت المعاناة الإنسانية في سوريا بشكل مدمر بعد مرور 13 عامًا من الحرب المستمرة. بينما ملايين السوريين يعانون من نقص حاد في الإمدادات الأساسية مثل المأكل والمشرب والدواء، وتدهور مستويات المعيشة بشكل كبير.

كذلك النزوح الكبير للسكان أدى إلى زحف الفقر والتشرد في جميع أنحاء البلاد، مع تفكك الأسر وانعدام الأمان الذي يجبر الناس على البقاء في ظروف قاسية ومحتملة للخطر.

تزيد الظروف الاقتصادية الصعبة وتيرة المعاناة الإنسانية، حيث يجد الكثيرون صعوبة في توفير سبل العيش الكريمة لأنفسهم وأسرهم.

في ظل هذه الظروف المعقدة، تفاقمت المعاناة الإنسانية بشكل لا يمكن إهماله، مما يجعل الحاجة إلى الإغاثة الإنسانية العاجلة والدعم الدولي أمرًا حيويًا لمساعدة الشعب السوري على التغلب على تحدياتهم اليومية والبدء في مسار نحو الشفاء والتعافي.

وفي السياق، قال الأمين العام للأمم المتحدة، أنطونيو غوتيريش، في بيان له قبيل أيام، إن:

عدد المحتاجين للمساعدات الإنسانية في سوريا وصل إلى أعلى مستوياته منذ اندلاع الحرب.

يحتاج 3 من كل 4 أشخاص للإغاثة، ويعاني أكثر من نصف السكان من الجوع. وتكافح مجتمعات بأسرها من أجل البقاء.

يحدث ذلك في وقت انخفض فيه تمويل الجهود الإنسانية إلى أقل مستوياته على الإطلاق.

ما يقرب من نصف سكان فترة ما قبل الحرب في سوريا، ما زالوا نازحين داخل أو خارج سوريا.

وشدد على ضرورة فعل كل ما يلزم للتوصل إلى حل سياسي حقيقي وذي مصداقية يلبي تطلعات الشعب السوري ويستعيد سيادة ووحدة واستقلال سوريا وسلامة أراضيها بما يتوافق مع قرار مجلس الأمن الدولي رقم 2254 (الصادر عام 2015)، ويخلق الظروف الضرورية للعودة الطوعية للاجئين بأمان وكرامة.

الصومال.. لهذه الأسباب قاتلت «معويسلي» حركة الشباب

•• مقديشو-وكالات

منذ شن الجيش الصومالي الحرب على حركة الشباب الإرهابية في الصومال، نجح في طردها من مناطق واسعة في وسط البلاد، بالتعاون مع عشائر تُسمى محليا بـ"معويسلي"، التي يميزها عن القوات الرسمية في ساحات القتال شكل الزي.

ويرصد محللان سياسيان صوماليان لموقع "سكاي نيوز عربية" ما دفع "معويسلي" للتعاون مع الجيش في الحرب على الإرهاب، وما سبب عودة حركة الشباب الإرهابية لبعض الأماكن التي طردها الجيش والقبائل منها في وقت سابق.

من هم المعويسلي؟

"معويسلي" كلمة صومالية تعني من يرتدون الإزار، وهو زي شعبي معروف باسم "المعويس".

هذا "المعويس" يميزهم عن القوات الحكومية الفيدرالية التي تقاتل بالزيّ العسكري.

قاد زعماء بعض العشائر، منذ عام 2014، مسلحيها ضدّ حركة الشباب الإرهابية التي كانت تسيطر على مناطق شاسعة في وسط البلاد وجنوبها، بما فيها المناطق القريبة من العاصمة مقديشو، خاصة بعد أن فرضت الحركة على العشائر الضرائب والإتاوات وعاملتها بأسلوب التهديدات.

انتقلت شرارة الانتفاضة إلى المناطق كافة التي تقطنها قبيلة "هوية"، وتحديداً في إقليم هيران ومحافظة شبيلي الوسطى في هيرشبيلي، ومحافظتَي غلغدود ومدغ في ولاية غلمدغ، وجميعها في وسط البلاد.

يتسلّح مقاتلو معويسلي بالأسلحة الخفيفة والقليل من الأسلحة المتوسطة، وتتنوع مصادرها بين الشراء من المال الخاص، والدعم المقدَّم من السياسيين ورجال الأعمال في العشائر عبر توفير الأسلحة المتوسطة والسيارات المدرعة.

بالتزامن مع تولي الرئيس حسن شيخ محمود الحكم في مايو 2022، انتفضت عشيرة "حوادلي" في إقليم هيران في ولاية هرشبيلي (وسط)، ضد حركة الشباب الإرهابية.

مع إعلان الحكومة الحرب الشاملة (عسكريا واقتصاديا وإعلاميا ودينيا) على الإرهاب بداية من أغسطس 2022، نسقت بين الجيش والعشائر للتعاون في هذه الحرب، وزودت العشائر بالتموين والذخيرة والإخلاء الطبي ودفع أجور شهرية رمزية، مع وعد بدمجهم في الجيش الوطني مستقبلا.

تمكن الجيش والعشائر من تحرير نحو 70 مدينة وبلدة خلال عام واحد من القتال.

تسابقت العشائر في شتى مناطق الصومال للمشاركة في هذه الحرب التي باتت مصدر اعتزاز وفخر لها من ناحية إظهار الشجاعة والتعاون في رفض الظلم.

حركة الشباب وورقة القبلية

الباحث الصومالي في العلوم السياسية، أشرف يوسف "إن قوات معويسلي تحظى حاليا بدعم كبير الرئيس حسن شيخ محمود، الذي يرى أن عشائر المناطق الوسطى تقوى موقعه، وتتوافق مع سياسته في محاربة حركة الشباب وهي عكس السياسة التي انتهجها سلفه محمد عبد الله فرماجو الذي عارض تسليح العشائر".

ووفق يوسف، فإن حركة الشباب الإرهابية كانت تستغل ورقة المنافسات والصراعات القبلية في تمكين نفسها والانتشار.

ويضرب مثلا، بأنها كانت تفرض الإتاوات والجبايات وتصادر المحاصيل الزراعية لعشيرة حوادلي، فانتفض ضدها أفراد العشيرة عام 2014، وطردوها بالسلاح من أراضي العشيرة، وحرر مقاتلو "عويسلي" مناطق الريف بين محافظات محاس، بولوبوردي، وجللقسي، حتى وصلوا إلى حدود آدن يبال وغلعد بحلول عام 2018.

ولوقف هذا التقدم، استخدمت حركة الشباب ورقة القبلي؛ حيث ظهر بعض وجهاء منطقة شبيلي الوسطى في وسائل الإعلام يقولون إن قبيلة حوادلي غزت أراضيهم؛ ما أدى لتراجع حوادلي إلى حدودها في هيران، حتى تلقت العشيرة الدعم الحكومي عام 2022 فواصلت القتال ومطاردة الحركة، وبذلك تم إبطال ورقة القبلية، كما يقول يوسف.

تراجع مفاجئ

رغم سلسلة نجاحات للجيش والعشائر التي امتدت لحوالي عامين، تمكنت حركة الشباب الإرهابية للعودة إلى بعض الأماكن التي طُردت منها في وسط البلاد، مثل لاسجاكامي وسيرغو، وشنت عمليات إرهابية كبيرة، أحدثها الهجوم على فندق "إس واي إل"، 14 مارس الجاري، الواقع في أحد المداخل الرئيسية للقصر الرئاسي بمقديشو.

ويُرجع الكاتب الصومالي، عبد القادر علي ورسمة، استعادة الحركة بعض نشاطها إلى ما يلي:

الحكومة الفيدرالية الصومالية، دخلت حربها مع الشباب بدون تعاون مع الولايات الأخرى، ويلزم وجود استراتيجية وطنية واضحة للحرب.

يتهم بعض الساسة في الصومال الرئيس حسن شيخ محمود بأنه انشغل عن الحرب ضد الإرهاب بأمور التعديلات الدستورية؛ ما سبب شرخا داخليا في وقت كانت البلاد في أمس الحاجة للوحدة والتعاضد.

الحكومة تحتاج لكسب حلفاء بجانبها في هذه الحرب.

الخلافات البحرية مع إثيوبيا (الخاصة بصومالي لاند) سببت انشغالا وخللا في الموازين الداخلية.

ومارس الجاري، أطلقت الحكومة حوارا مفتوحا في مقديشو للاستماع لآراء المواطنين حول تعديلات الدستور، والتي تتمحور حول صيغة نظام الحكم الذي يفضل البعض أن يكون رئاسيا، والحياة الحزبية، وسلطات الولايات، وأسلوب المحاصصة في الحكم، وهي أمور تلقى خلافا حادا بين القوى السياسية والقبلية التي تتنافس على السلطة والثروة.

عواصم

واشنطن

أجلت واشنطن أكثر من 30 مواطنا أميركيا من هايتي الغارقة في الفوضى جراء عنف العصابات، في طائرة عارضة (تشارتر) وفرتها الحكومة وحطّت الأحد في فلوريدا، على ما أعلنت وزارة الخارجية.

وأقلعت الطائرة من كاب هايثيان ثاني مدن هايتي، حيث يعمل المطار "بشكل متقطع" بحسب السفارة الأميركية.

وقال ناطق باسم الخارجية الأميركية لوكالة فرانس برس مساء الأحد "سهّلت وزارة الخارجية مغادرة أكثر من 30 مواطنا أميركيا بأمان من كاب-هايثيان في رحلة عارضة للحكومة الأميركية".

وأضاف "بات الركاب في أمان في ميامي بولاية فلوريدا حيث يساعدهم ممثلون للحكومة الأميركية في المراحل التالية".

وأجلت الولايات المتحدة الأحد الماضي جزءا من موظفي سفارتها وعززت الفرق المنوطة أمنها. وأجلت دول أخرى فضلا عن الاتحاد الأوروبي دبلوماسييها بسبب انعدام الاستقرار في الجزيرة فيما عمدت الأمم المتحدة إلى إخراج موظفيها غير الأساسيين. وفي ما يتعلق بالأميركيين الذين لا يزالون في هايتي، أوضح الناطق الأميركي أن الخارجية "تدرس إمكان إخراجهم من (العاصمة) بور أو برنس وسنبلغ المواطنين الأميركيين عندما سنكون قادرين على تنظيم العملية بشكل آمن".

كابول

قتل ثمانية أشخاص بينهم ثلاثة أطفال جراء غارات جوية شنّتها إسلام آباد على مناطق أفغانية حدودية مع باكستان، وفق ما أعلنت حركة طالبان التي حذّرت من "تبعات سيئة للغاية".

وقال المتحدث باسم الحركة التي تتولى الحكم في كابول ذبيح الله مجاهد "عند قرابة الساعة الثالثة فجرا (22،30 ت غ ليل الأحد)، قصفت طائرات باكستانية منازل مدنية" في ولايتي خوست وبكتيكا.

وأكد أنه "في ولاية بكتيتا، قتل ستة أشخاص بينهم ثلاث نساء وثلاثة أطفال"، بينما سجّل مقتل امرأتين في خوست.

وأكدت حكومة طالبان في بيان نشره مجاهد، أنها "تدين بشدة هذه الهجمات، وتعتبر هذا التصرف الأرعن انتهاكا واعتداء على سيادة أفغانستان". ودعت إسلام آباد الى "ألا تحمّل أفغانستان مسؤولية انعدام السيطرة والكفاءة والمشاكل على أراضيها"، محذّرة من أن "حوادث كهذه قد تكون لها تداعيات سيئة للغاية خارجة عن سيطرة باكستان". من جهته، قال مسؤول محلي في المناطق الباكستانية الحدودية، إن الجيش الباكستاني شنّ الغارات الجوية ردًا على قيام القوات الأفغانية "باستهداف الأراضي الباكستانية".

باريس

ذكر لوران نونيز قائد شرطة باريس أمس الاثنين أن تسعة أشخاص اعتقلوا بعد مهاجمة مركز شرطة في ضاحية لا كورنوف في وقت متأخر من مساء أمس الأول عقب اشتباكات بين شبان وقوات من الشرطة.

ووقعت الاشتباكات على خلفية وفاة شاب الأسبوع الماضي امتنع عن إيقاف دراجته النارية بعدما أمرته الشرطة بذلك.

وقال نونيز لقناة تي.إف1 التلفزيونية أمس الاثنين "اعتقلنا تسعة أشخاص وهو عدد ليس بالقليل".

وأضاف أن "تعزيزات الشرطة أعادت النظام والأمن بسرعة".

وتحظى القضايا الأمنية بأهمية قصوى لدى السلطات الفرنسية خاصة مع استعداد باريس لانطلاق دورة الألعاب الأولمبية في 26 يوليو تموز. وتعرضت بعض مواقع الألعاب الأولمبية في العاصمة الفرنسية للتخريب في أعمال شغب وقعت في صيف عام 2023 واندلعت بعد مقتل شاب من أصل أفريقي برصاص الشرطة.

العفو الدولية تدين محاولات روسيا تغيير هوية القرم

•• باريس-أ ف ب

قالت منظمة العفو الدولية الاثنين إن روسيا سعت منذ ضم شبه جزيرة القرم قبل عقد، إلى طمس الهوية الأوكرانية لشبه الجزيرة المطلة على البحر الأسود، مضيفة أن الممارسات نفسها تطبق في مناطق أخرى ضمتها في أوكرانيا. في آذار-مارس 2014، ضمت روسيا شبه الجزيرة رسميا بعد تنظيم استفتاء لتقرير مصير شبه الجزيرة اعتبره الغرب غير شرعي.

وفي وقت لاحق من ذلك العام، دعمت موسكو التمرد في شرق أوكرانيا، وبعد ثماني سنوات أمر الرئيس فلاديمير بوتين بشن غزو واسع النطاق للدولة الموالية للغرب.

وفي أيلول-سبتمبر 2022، أعلنت روسيا ضمّ أربع مناطق أوكرانية أخرى - دونيتسك ولوغانسك في الشرق، وزابوريجيا وخيرسون في الجنوب بعد تنظيم استفتاء مماثل للذي شهدته شبه جزيرة القرم.

وقالت منظمة العفو الدولية "خلال عشر سنوات من الاحتلال، بذلت روسيا كل ما في وسعها لنزع الشرعية عن سيادة أوكرانيا على شبه جزيرة القرم"، مضيفة أن سياسات موسكو تهدف أيضا إلى "تغيير التركيبة الإتنية" لشبه الجزيرة.

وتابعت "يبدو أن هذه السياسات هي نموذج لخطط روسيا في المناطق الأخرى التي تحتلها في أوكرانيا".

يتحدث التقرير عن محاولات لإعادة تشكيل التركيبة السكانية لشبه جزيرة القرم التي تقطنها جالية كبيرة من التتار الذين قاطعوا إلى حد كبير الاستفتاء المثير للجدل في عام 2014. ولم ينس العديد من أفراد هذه الأقلية المسلمة الفظائع التي ارتكبتها موسكو بحق عائلاتهم أثناء عمليات الترحيل القسري في عام 1944 في عهد جوزيف ستالين.

وقالت المنظمة الحقوقية إن السلطات الروسية سعت خلال العقد الماضي إلى قمع الهويات الأوكرانية وتتار القرم من خلال قيود متعددة تشمل التعليم والدين والإعلام والقضاء.

ويرد في التقرير أن "التغييرات في المناهج الدراسية والإلغاء شبه الكامل لتعليم اللغة الأوكرانية تهدف إلى ضمان افتقار الأجيال الشابة إلى المعرفة والوعي لتحدي الرواية الروسية المحيطة بتاريخ شبه جزيرة القرم".

دائـرة الـتـنـمـيـة الاقـتـصـاديـة
DEPARTMENT OF ECONOMIC DEVELOPMENT

العدد ١٤١٠٦ بتاريخ ٢٠٢٤/٣/١٩

إعـــــلان

تعلن دائرة التنمية الإقتصادية بأن / السادة :ديجكس للهواتف والحاسب الالي رخصة رقم: CN 4362989

قد تقدموا إلينا بطلب:

إلغاء رخصة

فعلى كل من له حق أو اعتراض على هذا الإعلان مراجعة دائرة التنمية الاقتصادية خلال أسبوع من تاريخ نشر هذا الإعلان وإلا فإن الدائرة غير مسؤولة عن أي حق أو دعوى بعد انقضاء هذه المدة حيث ستستكمل الإجراءات المطلوبة.

مركز أبوظبي للأعمال (أبوظبي)

دائـرة الـتـنـمـيـة الاقـتـصـاديـة
DEPARTMENT OF ECONOMIC DEVELOPMENT

العدد ١٤١٠٦ بتاريخ ٢٠٢٤/٣/١٩

إعـــــلان

تعلن دائرة التنمية الإقتصادية بأن / السادة :2030 لاستشارات تطوير أسلوب الحياة

رخصة رقم: CN 4512684 قد تقدموا إلينا بطلب:

إلغاء رخصة

فعلى كل من له حق أو اعتراض على هذا الإعلان مراجعة دائرة التنمية الاقتصادية خلال أسبوع من تاريخ نشر هذا الإعلان وإلا فإن الدائرة غير مسؤولة عن أي حق أو دعوى بعد انقضاء هذه المدة حيث ستستكمل الإجراءات المطلوبة.

مركز أبوظبي للأعمال (أبوظبي)

دائـرة الـتـنـمـيـة الاقـتـصـاديـة
DEPARTMENT OF ECONOMIC DEVELOPMENT

العدد ١٤١٠٦ بتاريخ ٢٠٢٤/٣/١٩

إعـــــلان

تعلن دائرة التنمية الإقتصادية بأن / السادة :المتحدة لتأجير السيارات رخصة رقم: CN 1004184

قد تقدموا إلينا بطلب:

إلغاء رخصة

فعلى كل من له حق أو اعتراض على هذا الإعلان مراجعة دائرة التنمية الاقتصادية خلال أسبوع من تاريخ نشر هذا الإعلان وإلا فإن الدائرة غير مسؤولة عن أي حق أو دعوى بعد انقضاء هذه المدة حيث ستستكمل الإجراءات المطلوبة.

مركز أبوظبي للأعمال (أبوظبي)

دائـرة الـتـنـمـيـة الاقـتـصـاديـة
DEPARTMENT OF ECONOMIC DEVELOPMENT

العدد ١٤١٠٦ بتاريخ ٢٠٢٤/٣/١٩

إعـــــلان

تعلن دائرة التنمية الإقتصادية بأن / السادة :ركن العراقة للديكور رخصة رقم: CN 1160105

قد تقدموا إلينا بطلب:

إلغاء رخصة

فعلى كل من له حق أو اعتراض على هذا الإعلان مراجعة دائرة التنمية الاقتصادية خلال أسبوع من تاريخ نشر هذا الإعلان وإلا فإن الدائرة غير مسؤولة عن أي حق أو دعوى بعد انقضاء هذه المدة حيث ستستكمل الإجراءات المطلوبة.

مركز أبوظبي للأعمال (أبوظبي)

دائـرة الـتـنـمـيـة الاقـتـصـاديـة
DEPARTMENT OF ECONOMIC DEVELOPMENT

العدد ١٤١٠٦ بتاريخ ٢٠٢٤/٣/١٩

إعـــــلان

تعلن دائرة التنمية الإقتصادية بأن / السادة :كراج ام غافه لتصليح السيارات والفحص بالكمبيوتر

رخصة رقم: CN 1126908 قد تقدموا إلينا بطلب:

تعديل الشركاء تنازل وبيع

اضافة عبدالله محمد حمد عامر النيادي 100%

تعديل الشركاء تنازل وبيع

حذف محمد حمد عامر حمد النيادي

فعلى كل من له حق أو اعتراض على هذا الإعلان مراجعة دائرة التنمية الاقتصادية خلال أربعة عشر يوما من تاريخ نشر هذا الإعلان وإلا فإن الدائرة غير مسؤولة عن أي حق أو دعوى بعد انقضاء هذه المدة حيث ستستكمل الإجراءات المطلوبة.

مركز أبوظبي للأعمال (أبوظبي)

دائـرة الـتـنـمـيـة الاقـتـصـاديـة
DEPARTMENT OF ECONOMIC DEVELOPMENT

العدد ١٤١٠٦ بتاريخ ٢٠٢٤/٣/١٩

إعـــــلان

تعلن دائرة التنمية الإقتصادية بأن / السادة :صالون اهادو للسيدات رخصة رقم: CN 4795947 قد تقدموا إلينا بطلب:

تعديل الشركاء تنازل وبيع

اضافة سعيد ضاحي سعيد هلال النوفلي 100%

تعديل الشركاء تنازل وبيع

حذف عبدالمنعم عيسى جميل بلال الحوسني

فعلى كل من له حق أو اعتراض على هذا الإعلان مراجعة دائرة التنمية الاقتصادية خلال أربعة عشر يوما من تاريخ نشر هذا الإعلان وإلا فإن الدائرة غير مسؤولة عن أي حق أو دعوى بعد انقضاء هذه المدة حيث ستستكمل الإجراءات المطلوبة.

مركز أبوظبي للأعمال (أبوظبي)

دائـرة الـتـنـمـيـة الاقـتـصـاديـة
DEPARTMENT OF ECONOMIC DEVELOPMENT

العدد ١٤١٠٦ بتاريخ ٢٠٢٤/٣/١٩

إعـــــلان

تعلن دائرة التنمية الإقتصادية بأن / السادة :فليفر كافيه

رخصة رقم: CN 1127197 قد تقدموا إلينا بطلب:

تعديل الشركاء تنازل وبيع

اضافة محمد جاسم عبدالله حسن 100%

تعديل الشركاء تنازل وبيع

حذف شيخه علي عبدالله الكعبي

فعلى كل من له حق أو اعتراض على هذا الإعلان مراجعة دائرة التنمية الاقتصادية خلال أربعة عشر يوما من تاريخ نشر هذا الإعلان وإلا فإن الدائرة غير مسؤولة عن أي حق أو دعوى بعد انقضاء هذه المدة حيث ستستكمل الإجراءات المطلوبة.

مركز أبوظبي للأعمال (أبوظبي)

دائـرة الـتـنـمـيـة الاقـتـصـاديـة
DEPARTMENT OF ECONOMIC DEVELOPMENT

العدد ١٤١٠٦ بتاريخ ٢٠٢٤/٣/١٩

الغاء إعلان سابق

تعلن دائرة التنمية الإقتصادية بخصوص الرخصة رقم: CN 3914445 بالاسم التجاري زد اند اتش للازياء بالغاء طلب تعديل الرخصة واعادة الوضع كما كان عليه سابقاً.

فعلى كل من له حق أو اعتراض على هذا الإعلان مراجعة دائرة التنمية الاقتصادية خلال أسبوع من تاريخ نشر هذا الإعلان وإلا فإن الدائرة غير مسؤولة عن أي حق أو دعوى بعد انقضاء هذه المدة حيث ستستكمل الإجراءات المطلوبة.

مركز أبوظبي للأعمال (أبوظبي)

دائـرة الـتـنـمـيـة الاقـتـصـاديـة
DEPARTMENT OF ECONOMIC DEVELOPMENT

العدد ١٤١٠٦ بتاريخ ٢٠٢٤/٣/١٩

إعـــــلان

تعلن دائرة التنمية الإقتصادية بأن / السادة :مونارك أبوظبي القابضة

رخصة رقم: CN 5176701 قد تقدموا إلينا بطلب:

تعديل رأس المال من 1000 الى 100000

تعديل الشكل القانوني من مؤسسة فردية الى شركة الشخص الواحد ذ.م.م

تعديل اسم تجاري من/ مونارك أبوظبي القابضه

MONARCH ABU DHABI HOLDING

الى/ مونارك أبوظبي القابضه - ذ.م.م - ش.ش.و

MONARCH ABU DHABI HOLDING - L.L.C - O.P.C

فعلى كل من له حق أو اعتراض على هذا الإعلان مراجعة دائرة التنمية الاقتصادية خلال أربعة عشر يوما من تاريخ نشر هذا الإعلان وإلا فإن الدائرة غير مسؤولة عن أي حق أو دعوى بعد انقضاء هذه المدة حيث ستستكمل الإجراءات المطلوبة.

مركز أبوظبي للأعمال (أبوظبي)

دائـرة الـتـنـمـيـة الاقـتـصـاديـة
DEPARTMENT OF ECONOMIC DEVELOPMENT

العدد ١٤١٠٦ بتاريخ ٢٠٢٤/٣/١٩

إعـــــلان

تعلن دائرة التنمية الإقتصادية بأن / السادة :سفن عرب لتجارة الالكترونيات ذ.م.م- فرع ابوظبي 1 رخصة رقم: CN 5034395 قد تقدموا إلينا بطلب:

تعديل رأس المال من 1000 الى 100000

تعديل الشكل القانوني من فرع الى شركة ذات مسؤولية محدودة

تعديل اسم تجاري من/ سفن عرب لتجارة الالكترونيات ذ.م.م - فرع أبو ظبي 1

SEVEN ARAB ELECTRONICS TRADING CO L.L.C - BRANCH OF ABU DHABI 1

الى/ سفن عرب لتجارة الالكترونيات - ذ.م.م

SEVEN ARAB ELECTRONICS TRADING L.L.C

فعلى كل من له حق أو اعتراض على هذا الإعلان مراجعة دائرة التنمية الاقتصادية خلال يوم واحد من تاريخ نشر هذا الإعلان وإلا فإن الدائرة غير مسؤولة عن أي حق أو دعوى بعد انقضاء هذه المدة حيث ستستكمل الإجراءات المطلوبة.

مركز أبوظبي للأعمال (أبوظبي)

دائـرة الـتـنـمـيـة الاقـتـصـاديـة
DEPARTMENT OF ECONOMIC DEVELOPMENT

العدد ١٤١٠٦ بتاريخ ٢٠٢٤/٣/١٩

إعـــــلان

تعلن دائرة التنمية الإقتصادية بأن / السادة :ليا يخت لتاجير القوارب-شركة الشخص الواحد ذ.م.م رخصة رقم: CN 4857258 قد تقدموا إلينا بطلب:

تعديل رأس المال الى 10000

تعديل الشكل القانوني من شركة الشخص الواحد ذ.م.م الى شركة ذات مسؤولية محدودة

تعديل الشركاء تنازل وبيع/اضافة هزاع عمار عبدالحي كاتم تيسير 51%

تعديل الشركاء تنازل وبيع/اضافة نيناد مارتينوف 49%

تعديل الشركاء تنازل وبيع/حذف نيناد مارتينوف

تعديل اسم تجاري من/ ليا يخت لتاجير القوارب - شركة الشخص الواحد ذ م م

LEA YACHT BOAT RENTAL - SOLE PROPRIETORSHIP L.L.C

الى/ ليا يخت لتاجير القوارب - ذ.م.م

LEA YACHT BOAT RENTAL L.L.C

فعلى كل من له حق أو اعتراض على هذا الإعلان مراجعة دائرة التنمية الاقتصادية خلال يوم واحد من تاريخ نشر هذا الإعلان وإلا فإن الدائرة غير مسؤولة عن أي حق أو دعوى بعد انقضاء هذه المدة حيث ستستكمل الإجراءات المطلوبة.

مركز أبوظبي للأعمال (أبوظبي)

دائـرة الـتـنـمـيـة الاقـتـصـاديـة
DEPARTMENT OF ECONOMIC DEVELOPMENT

العدد ١٤١٠٦ بتاريخ ٢٠٢٤/٣/١٩

إعلان تصفية شركة

نوع الشركة: شركة الشخص الواحد ذ.م.م

الاسم التجاري: سيمارتكو للاستشارات الصحية-شركة الشخص الواحد ذ.م.م

عنوان الشركة: أبوظبي، أبوظبي، مبنى

رقم القيد في السجل الاقتصادي: CN 4803065

التعديل الذي طرأ على الشركة :

1 - حل وتصفية الشركة

2 -تعيين الساده/- JAXA CHARTERED ACCOUNTANTS ABU DHABI BRANCH، كمصفي قانوني للشركة بتاريخ، وذلك بناء على قرار محضر الجمعية العمومية غير العادية ، الموثق لدى كاتب العدل بالرقم: 2405009348 تاريخ التعديل: 2024/03/18

فعلى كل من له حق او اعتراض على هذا الاعلان مراجعة المصفي المعين خلال مدة 30 يوما من تاريخ نشر هذا الاعلان.

مركز أبوظبي للأعمال (أبوظبي)

دائـرة الـتـنـمـيـة الاقـتـصـاديـة
DEPARTMENT OF ECONOMIC DEVELOPMENT

العدد ١٤١٠٦ بتاريخ ٢٠٢٤/٣/١٩

إعـــــلان

تعلن دائرة التنمية الإقتصادية بأن / السادة :ريسورس هافي تركس لتجارة المعدات-ذ.م.م-ش.ش.و رخصة رقم: CN 5127328

قد تقدموا إلينا بطلب:

تعديل اسم تجاري من/ ريسورس هافى تركس لتجارة المعدات - ذ.م.م - ش.ش.و

RESORCE HEAVY TRUCKS - EQUIPMENT TRADING - L.L.C - O.P.C

الى/ ريسورس هافى تركس لتجارة المعدات- ذ.م.م - ش.ش.و

RESOURCE HEAVY TRUCKS - EQUIPMENT TRADING - L.L.C - O.P.C

فعلى كل من له حق أو اعتراض على هذا الإعلان مراجعة دائرة التنمية الاقتصادية خلال يوم واحد من تاريخ نشر هذا الإعلان وإلا فإن الدائرة غير مسؤولة عن أي حق أو دعوى بعد انقضاء هذه المدة حيث ستستكمل الإجراءات المطلوبة.

مركز أبوظبي للأعمال (أبوظبي)

دائـرة الـتـنـمـيـة الاقـتـصـاديـة
DEPARTMENT OF ECONOMIC DEVELOPMENT

العدد ١٤١٠٦ بتاريخ ٢٠٢٤/٣/١٩

إعـــــلان

تعلن دائرة التنمية الإقتصادية بأن / السادة : جالكسي دراي كلين

رخصة رقم: CN 1096464 قد تقدموا إلينا بطلب:

تعديل رأس المال الى 10000

تعديل الشكل القانوني من مؤسسة فردية الى شركة الشخص الواحد ذ.م.م

تعديل اسم تجاري من/ جالكسي دراى كلين

GALAXY DRY CLEAN

الى/ جالكسي دراى كلين - ذ.م.م - ش.ش.و

GALAXY DRY CLEAN - L.L.C - O.P.C

فعلى كل من له حق أو اعتراض على هذا الإعلان مراجعة دائرة التنمية الاقتصادية خلال أربعة عشر يوما من تاريخ نشر هذا الإعلان وإلا فإن الدائرة غير مسؤولة عن أي حق أو دعوى بعد انقضاء هذه المدة حيث ستستكمل الإجراءات المطلوبة.

مركز أبوظبي للأعمال (أبوظبي)

دائـرة الـتـنـمـيـة الاقـتـصـاديـة
DEPARTMENT OF ECONOMIC DEVELOPMENT

العدد ١٤١٠٦ بتاريخ ٢٠٢٤/٣/١٩

إعـــــلان

تعلن دائرة التنمية الإقتصادية بأن / السادة : يونيت للمطابخ

رخصة رقم: CN 2683470 قد تقدموا إلينا بطلب:

تعديل رأس المال الى 50000

تعديل الشكل القانوني من مؤسسة فردية الى شركة الشخص الواحد ذ.م.م

تعديل اسم تجاري من/ يونيت للمطابخ

UNIT FOR KITCHEN

الى/ يونيت للمطابخ - ذ.م.م - ش.ش.و

UNIT FOR KITCHEN - L.L.C - O.P.C

فعلى كل من له حق أو اعتراض على هذا الإعلان مراجعة دائرة التنمية الاقتصادية خلال أربعة عشر يوما من تاريخ نشر هذا الإعلان وإلا فإن الدائرة غير مسؤولة عن أي حق أو دعوى بعد انقضاء هذه المدة حيث ستستكمل الإجراءات المطلوبة.

مركز أبوظبي للأعمال (أبوظبي)

دائـرة الـتـنـمـيـة الاقـتـصـاديـة
DEPARTMENT OF ECONOMIC DEVELOPMENT

العدد ١٤١٠٦ بتاريخ ٢٠٢٤/٣/١٩

إعـــــلان

تعلن دائرة التنمية الإقتصادية بأن / السادة :الأفضل لزينة السيارات

رخصة رقم: CN 1117297 قد تقدموا إلينا بطلب:

تعديل رأس المال من 0 الى 50000

تعديل الشكل القانوني من مؤسسة فردية الى شركة الشخص الواحد ذ.م.م

تعديل اسم تجاري من/ الأفضل لزينة السيارات

THE BEST AUTO ACCESSORIES

الى/ الأفضل لزينة السيارات - ذ.م.م - ش.ش.و

THE BEST AUTO ACCESSORIES - L.L.C - O.P.C

فعلى كل من له حق أو اعتراض على هذا الإعلان مراجعة دائرة التنمية الاقتصادية خلال أربعة عشر يوما من تاريخ نشر هذا الإعلان وإلا فإن الدائرة غير مسؤولة عن أي حق أو دعوى بعد انقضاء هذه المدة حيث ستستكمل الإجراءات المطلوبة.

مركز أبوظبي للأعمال (أبوظبي)

دائـرة الـتـنـمـيـة الاقـتـصـاديـة
DEPARTMENT OF ECONOMIC DEVELOPMENT

العدد ١٤١٠٦ بتاريخ ٢٠٢٤/٣/١٩

إعلان تصفية شركة

نوع الشركة: شركة الشخص الواحد ذ.م.م

الاسم التجاري: منارة الامارات للعقارات ذ.م.م

عنوان الشركة: المصفح م 26، 0 مبنى السيد محمد خلفان محمد خلفان واخرين

رقم القيد في السجل الاقتصادي: CN 1149052

التعديل الذي طرأ على الشركة :

1 - حل وتصفية الشركة

2 -تعيين الساده/ام ايه بارتنرز محاسبون قانونيون، كمصفي قانوني للشركة بتاريخ: 2024/03/13، وذلك بناء على قرار محضر الجمعية العمومية غير العادية ، الموثق لدى كاتب العدل بالرقم: 2405010510

تاريخ التعديل: 2024/03/18

فعلى كل من له حق او اعتراض على هذا الاعلان مراجعة المصفي المعين خلال مدة 30 يوما من تاريخ نشر هذا الاعلان.

مركز أبوظبي للأعمال (أبوظبي)

دائـرة الـتـنـمـيـة الاقـتـصـاديـة
DEPARTMENT OF ECONOMIC DEVELOPMENT

العدد ١٤١٠٦ بتاريخ ٢٠٢٤/٣/١٩

إعلان تصفية شركة

نوع الشركة: شركة ذات مسؤولية محدودة

الاسم التجاري: اوبيك كافيه ذ.م.م

عنوان الشركة: المنطقة الصناعية شعبة السلم 2 الثاني مبنى السيد حمد سهيل عويضه واخرين

رقم القيد في السجل الاقتصادي: CN 3760773

التعديل الذي طرأ على الشركة :

1 - حل وتصفية الشركة

2 -تعيين الساده/ستاندرد منتورز للتدقيق والمراجعة، كمصفي قانوني للشركة بتاريخ: 2024/03/13، وذلك بناء على قرار محضر الجمعية العمومية غير العادية ، الموثق لدى كاتب العدل بالرقم: 2405010482

تاريخ التعديل: 2024/03/18

فعلى كل من له حق او اعتراض على هذا الاعلان مراجعة المصفي المعين خلال مدة 30 يوما من تاريخ نشر هذا الاعلان.

مركز أبوظبي للأعمال (أبوظبي)

دائـرة الـتـنـمـيـة الاقـتـصـاديـة
DEPARTMENT OF ECONOMIC DEVELOPMENT

العدد ١٤١٠٦ بتاريخ ٢٠٢٤/٣/١٩

إعـــــلان

تعلن دائرة التنمية الإقتصادية بأن / السادة :العافية للهواتف المتحركة رخصة رقم: CN 2797725 قد تقدموا إلينا بطلب:

تعديل الشركاء تنازل وبيع

اضافة حسن عبدالله ابراهيم محمد البلوشي 100%

تعديل الشركاء تنازل وبيع

حذف منى حسين عبدالله الحامد

فعلى كل من له حق أو اعتراض على هذا الإعلان مراجعة دائرة التنمية الاقتصادية خلال أربعة عشر يوما من تاريخ نشر هذا الإعلان وإلا فإن الدائرة غير مسؤولة عن أي حق أو دعوى بعد انقضاء هذه المدة حيث ستستكمل الإجراءات المطلوبة.

مركز أبوظبي للأعمال (أبوظبي)

دائـرة الـتـنـمـيـة الاقـتـصـاديـة
DEPARTMENT OF ECONOMIC DEVELOPMENT

العدد ١٤١٠٦ بتاريخ ٢٠٢٤/٣/١٩

إعـــــلان

تعلن دائرة التنمية الإقتصادية بأن / السادة :ليتل جليتر للزهور رخصة رقم: CN 4872437

قد تقدموا إلينا بطلب:

إلغاء رخصة

فعلى كل من له حق أو اعتراض على هذا الإعلان مراجعة دائرة التنمية الاقتصادية خلال أسبوع من تاريخ نشر هذا الإعلان وإلا فإن الدائرة غير مسؤولة عن أي حق أو دعوى بعد انقضاء هذه المدة حيث ستستكمل الإجراءات المطلوبة.

مركز أبوظبي للأعمال (أبوظبي)

كهرباء الشارقة تصدر 21،594 شهادة عدم ممانعة للمشاريع في 2023

•• الشارقة -وام:

أصدرت هيئة كهرباء ومياه وغاز الشارقة 21،594 شهادة عدم ممانعة للمشاريع الجديدة والقائمة في مختلف المناطق والقطاعات في مدينة الشارقة خلال 2023 وذلك ضمن جهودها لتسهيل إجراءات التراخيص والموافقات اللازمة لتنفيذ المشاريع.

وتشمل هذه الشهادات المشاريع التي تحتاج إلى توصيل أو تغيير أو تحديث في خطوط الكهرباء وخدمات المياه والغاز والألياف الضوئية.

وأوضح المهندس أحمد الباس نائب مدير إدارة توزيع الكهرباء أن الهيئة طورت العديد من خدماتها وتم تحويلها إلى خدمات رقمية حيث يتم تقديم واستلام طلبات عدم المانعة للمشاريع الجديدة والقائمة وشهادة الفحص المبدئي للمشاريع الجديدةمن خلال منصة ذكية مشيراً إلى أن الهيئة أصدرت خلال2023 عدد1،618 شهادة فحص مبدئي للمشاريع الجديدة وهي شهادة تمنح للمشاريع بعد استيفاء جميع اشتراطات المواصفات الفنية والسلامة المتعلقة بالمشروع وذلك لتجنب أي مشاكل أو تأخيرات قد تحدث أثناء التنفيذ.

لدعم ازدهار منظومة الأعمال والاستثمار في الإمارة

«غرفة أبوظبي» وسوق أبوظبي العالمي يُعزّزان شراكتهما الاستراتيجية

•• أبوظبي-الفجر:

وقّعت غرفة تجارة وصناعة أبوظبي اتفاقية تعاون مع سلطة التسجيل في سوق أبوظبي العالمي، تهدف إلى تعزيز ازدهار بيئة الأعمال ومجالات الاستثمار الحاضنة للنمو والابتكار في أبوظبي، وتطوير منظومة القطاع الخاص والخدمات المالية على مستوى الإمارة، ودعم التنويع الاقتصادي الوطني بما يتماشى مع توجهات أبوظبي الحكومية.

وتُشكل هذه الاتفاقية امتداداً وتحديثاً لاتفاقية الشراكة المُوقّعة بين الغرفة وسلطة التسجيل في السوق في عام 2018، بحيث تغطي المزيد من مجالات التعاون والتنسيق الشامل بين الجانبين، بناء على مُستجدات ومُتغيرات بيئة الأعمال المزدهرة في أبوظبي ولمواكبة متطلباتها، ولتشمل على إجراءات التسجيل والترخيص لشركات المناطق الحرة والانضمام إلى عضوية الغرفة، إلى جانب التنسيق بشأن تبادل المعلومات والبيانات الإحصائية والتقارير الاقتصادية والخبرات والتسويق والإعلام، وتنظيم المؤتمرات والمنتديات وغيرها.

وقّع الاتفاقية كل من سعادة أحمد خليفة القبيسي مدير عام غرفة تجارة وصناعة أبوظبي، وحمد صياح المزروعي، الرئيس التنفيذي لسلطة التسجيل في سوق أبوظبي العالمي، وذلك في مقر الغرفة، وبحضور عدد من المسؤولين لدى كل من الغرفة والسوق.

وفي هذا الصدد، قال سعادة أحمد خليفة القبيسي، مدير عام غرفة تجارة وصناعة أبوظبي: "تتطلع غرفة أبوظبي من خلال توسعة أطر الشراكة والتعاون مع سوق أبوظبي العالمي إلى تعزيز إسهامها في دفع عجلة التنمية الشاملة والمستدامة في أبوظبي وتحقيق استراتيجيات التنويع الاقتصادي، من خلال دعم مجتمع الأعمال الخاص بمختلف قطاعاته، وإرساء بيئة مال وأعمال حديثة وتنافسية، تُرسّخ مكانة الإمارة وسمعتها المرموقة بوصفها مركزاً اقتصادياً ومالياً عالمياً جاذباً لشركات الاستثمار الخاصة".

وأضاف القبيسي: "يُمثل قطاع الخدمات المالية أحد القطاعات الحيوية والرائدة في منظومة أبوظبي الاقتصادية، فيما يُعتبر سوق أبوظبي العالمي أحد أكبر المناطق المالية في العالم، وهو ما يحثنا على تقديم كل ما يلزم من دعم وتسهيلات وحلول مُبتكرة تُعزّز نمو ونجاح شركات ومؤسسات الخدمات والتكنولوجيا المالية والمهنية وإدارة الأصول العاملة في السوق، بوصفنا الداعم الأول للقطاع الخاص في الإمارة، وبما يُسهم في جذب المزيد من الشركات والاستثمارات الأجنبية المباشرة إلى السوق، وجعل الإمارة الخيار الأول في منطقة الشرق الأوسط وشمال أفريقيا من حيث ممارسة الأعمال بحلول العام 2025".

من جانبه، قال حمد صياح المزروعي، الرئيس التنفيذي لسلطة التسجيل في سوق أبوظبي العالمي: "يسرنا في سوق أبوظبي العالمي تعزيز تعاوننا مع غرفة تجارة وصناعة أبوظبي من خلال هذه الاتفاقية، والتي تأتي في إطار التزامنا المستمر للمساهمة في دعم أهداف ورؤية أبوظبي، حيث أننا نحرص على توفير منظومة متكاملة تضمن سهولة ممارسة الأعمال وتلبي احتياجات مجتمع الأعمال المتنامي في أبوظبي، وذلك بما يعزز من مسيرة التنمية الاقتصادية الشاملة في الإمارة. إن عملنا مع المؤسسات الرائدة في أبوظبي، مثل غرفة تجارة وصناعة أبوظبي يفتح آفاقاً جديدة من الفرص ويعزز الميزات التي يقدمها سوق أبوظبي العالمي للشركات التي تتطلع إلى تأسيس أعمالها ضمن بيئة أعمال ديناميكية استثنائية تستقطب الاستثمار الأجنبي المباشر."

كما يسعى الجانبان من خلال الاتفاقية إلى استكشاف الفرص والإمكانيات لدمج أنظمة التسجيل الخاصة بالطرفين، بالإضافة إلى التعاون والدعم المتبادل في نقل الخبرات الفنية والتنظيمية والمؤسسية بغرض دعم تحقيق أهداف ورؤية الغرفة وسوق أبوظبي العالمي.

جهود استثنائية لجذب الاستثمارات الأجنبية المباشرة وتحقيق أهداف أجندة دبي الاقتصادية D33

50 % حصة أستراليا وآسيا من الشركات متعددة الجنسيات التي استقطبتها غرفة دبي العالمية في 2023

•• دبي-الفجر:

كشفت غرفة دبي العالمية، إحدى الغرف الثلاث المنضوية تحت مظلة غرف دبي، أن 50% من الشركات متعددة الجنسيات التي استقطبتها الغرفة إلى دبي خلال العام 2023، جاءت من آسيا وأستراليا، مما يعكس أهمية دبي كمركز تجاري واستثماري رئيسي بالنسبة لكبرى الشركات الدولية.

وأظهرت الغرفة تنوعاً في جنسيات وأسواق الشركات متعددة الجنسيات التي جذبتها عبر شبكة مكاتبها التمثيلية الخارجية حول العالم، حيث استحوذت أمريكا اللاتينية وأوروبا على 23.5% من اجمالي الشركات متعددة الجنسيات التي جذبتها غرفة دبي العالمية خلال العام الماضي، في حين استحوذت منطقتي الشرق الأوسط وأوراسيا على ذات النسبة (23.5%)، فيما بلغت حصة القارة الافريقية 3 % من إجمالي الشركات التي تم استقطابها.

وفيما يتعلق بأبرز القطاعات التي تعمل بها هذه الشركات، فإن 18% من الشركات متعددة الجنسيات التي استقطبتها الغرفة العام الماضي تمارس نشاطها في القطاع المالي، وتشمل التخصصات المالية لهذه الشركات كلاً من الخدمات المصرفية وإدارة الأصول والثروات، بالإضافة إلى التكنولوجيا المالية "فينتك" والتأمين والاستشارات.

وجاء قطاع التجارة والخدمات اللوجستية في المرتبة الثانية، حيث تعمل به 15% من الشركات التي تم استقطابها، يليه قطاع تقنية المعلومات في المرتبة الثالثة والذي استحوذ على 12% من تخصص الشركات، بما يشمل الذكاء الاصطناعي وتقنية التعاملات الرقمية "بلوك تشين" إلى جانب الروبوتات والبرمجيات.

وفي المرتبة الرابعة حلّ قطاع التجزئة والأزياء وقطاع السياحة والسفر والضيافة الذي استحوذ على 9% من تخصص اجمالي الشركات متعددة الجنسيات التي تم استقطابها.

وتشاركت مجموعة من القطاعات في المركز الخامس حيث استحوذ كل منها على 6% من إجمالي الشركات، وتشمل القطاع الصناعي، وقطاع التنقل والفضاء والمركبات ذاتية التنقل والمركبات التقليدية، بالإضافة إلى قطاع العقارات.

وقال سعادة محمد علي راشد لوتاه، مدير عام غرف دبي: "تتمتع دبي بمكانة مرموقة عالمياً ضمن صدارة المدن الجاذبة للشركات متعددة الجنسيات في كافة القطاعات، وذلك بفضل مقوماتها التنافسية المتجددة، التي تشمل بيئة الأعمال المحفزة للنمو، والانفتاح الاقتصادي والثقافي ونمط الحياة العصري، إلى جانب مرونة المنظومة التشريعية والقانونية بالإضافة إلى الاستراتيجيات والسياسات الاقتصادية وسهولة ممارسة الأعمال".

وأضاف لوتاه قائلاً: "تلتزم غرفة دبي العالمية عبر مكاتبها الخارجية بتعزيز جهودها لترسيخ جاذبية دبي للاستثمارات على مختلف أنواعها، بالتزامن مع التركيز على تعريف مجتمع الأعمال العالمي بالفرص الواعدة للنمو والتوسع والازدهار التي توفرها دبي للشركات والمستثمرين".

وكانت غرفة دبي العالمية قد نجحت خلال العام 2023 باستقطاب 34 شركة متعددة الجنسيات، بنسبة نمو سنوية بلغت 580% مقارنة بالعام 2022، مما يجسد مساهمتها الفاعلة في تحقيق أهداف أجندة دبي الاقتصادية (D33) لمضاعفة حجم اقتصاد الإمارة خلال العقد المقبل وصولاً إلى عام 2033، وترسيخ موقعها ضمن أفضل 3 مدن اقتصادية حول العالم.

وارتفع إجمالي عدد المكاتب الخارجية التي تديرها غرفة دبي العالمية إلى 31 مكتباً مع افتتاح 16 مكتباً خارجياً جديداً خلال العام 2023 لوحده، بما يتماشى مع مبادرة "دبي جلوبال" لتأسيس شبكة متكاملة تشمل 50 مكتب ترويج تجاري لدبي في كافة أنحاء العالم خلال الأعوام القليلة القادمة، بهدف استقطاب وجذب الاستثمارات والشركات وأصحاب المهارات.

توقيع مذكرة تفاهم بين جمعية الإمارات لرائدات الأعمال وجامعة العلوم والتقنية في الفجيرة

•• أبوظبي-الفجر:

وقعت جمعية الإمارات لرائدات الأعمال مذكرة تفاهم مع جامعة العلوم والتقنية في الفجيرة، ووقع على الاتفاقية كل من الدكتورة شفيقة العامري رئيس مجلس إدارة جمعية الإمارات لرائدات الأعمال والأستاذ الدكتور علي أبو النور مدير عام جامعة العلوم والتقنية في الفجيرة.

ويأتي توقيع الاتفاقية بناء على العلاقات المتميزة التي تربط الطرفين، وسعياً نحو تكامل الجهود وتبادل الخبرات وتحقيق أفضل أداء، عبر صقل مهارات رائدات وسيدات الاعمال وإكسابهن المهارات اللازمة، إلى جانب تأسيس علاقة شراكة دائمة بين الطرفين تسهم في خدمة المجتمع.

ومن خلال المذكرة، يسعى الطرفان نحو تكامل الموارد والامكانيات والخبرات المتبادلة والمشتركة في المجالات التي تخدمهما إلى جانب التعاون لدعم وتطوير مهارات العاملين بهما وإبرازها من خلال البرامج التدريبية والاستشارية المهنية بهدف تفعيل دور العاملين لدى الطرفين وتوسيع تأثيرهم في المجتمع. كما سيتم التنسيق بين كلا الطرفين للمشاركة المتبادلة في البرامج والأنشطة التي يقومان بها، وتبادل المعرفة والخبرات المؤسسية على كافة المستويات، إلى جانب التعاون في تنظيم المؤتمرات والندوات والأنشطة والفعاليات المتخصصة في المجالات ذات الاهتمام المشترك. وأعربت الدكتورة شفيقة العامري عن سعادتها بتوقيع مذكرة التفاهم التي من شأنها دفع أعمال الجمعية وتدريب وتأهيل عضواتها بما يكسبهن المهارات اللازمة في العديد من المجالات.

وقالت د. العامري: " تعتبر جامعة العلوم والتقنية من المؤسسات الأكاديمية الرائدة في دولة الامارات التي تضم نخبة من الأكاديميين والعاملين بها من ذوي الخبرة والمعرفة الطويلة، وإن تعاوننا معها سيزيد من زخم أعمالنا ويحقق مزيداً من النمو والتقدم".

وبدوره، قال الأستاذ الدكتور علي أبو النور: " يأتي توقيع مذكرة التفاهم دعماً للدور الهام الذي تقوم به جمعية الامارات لرائدات الاعمال في دعم رائدات وسيدات الاعمال، وتوجيههن لدخول القطاع الخاص وإطلاق المشاريع الخاصة بهن، وان هذه الاتفاقية ستمكننا من توفير البرامج التدريبية والاستشارات المهنية وإكسابهن المعرفة، وتبادل المعلومات والدراسات بما يحقق لهن أعلى فائدة".

الأعلى للطاقة يعتمد زيادة فعالية برامج ترشيد الطاقة والمياه في دبي

•• دبي -وام:

ترأس سمو الشيخ أحمد بن سعيد آل مكتوم، رئيس المجلس الأعلى للطاقة في دبي، الاجتماع الـ81 للمجلس، والذي عقد عن بعد، بحضور معالي سعيد محمد الطاير، نائب رئيس المجلس. حضر الاجتماع سعادة أحمد بطي المحيربي، الأمين العام للمجلس، وأعضاء المجلس كلٌ من سعادة داوود الهاجري، مدير عام بلدية دبي، وسعادة عبدالله بن كلبان، العضو المنتدب لشركة الإمارات العالمية للألمنيوم، وسعادة سيف حميد الفلاسي، الرئيس التنفيذي لمجموعة إينوك، وخوان فرييل، المدير العام لمؤسسة دبي للبترول، وأحمد حسن محبوب، المدير التنفيذي بالوكالة لقطاع الاستراتيجية والحوكمة المؤسسية في هيئة الطرق والمواصلات بدبي.استعرض المجلس تحديثات استراتيجية دبي لإدارة الطلب على الطاقة والمياه لعامي 2030 و2050 والتي رصدت أهدافاً مدروسة لخفض استهلاك المياه والكهرباء، وربطها ببرامج تفعيلية في نشاطات المباني الخضراء، وإعادة تأهيل المباني وكفاءة تشغيل المرافق الصناعية والحكومية، واستعمال مياه الصرف الصحي المعالجة والإنارة الخارجية والتبريد، وذلك ضمن الجهود الرامية إلى جعل دبي مثالاً رائداً في كفاءة إدارة الطلب على الطاقة والمياه.

وناقش المجلس توصيات لدعم التوجه الاستراتيجي في زيادة البنية التحتية لمحطات شحن السيارات الكهربائية في المناطق المختلفة للإمارة، حيث يتطلع المجلس إلى دعم دور الشركات الخاصة في بناء وتركيب محطات الشحن تماشياً مع نموذج الشراكة بين القطاعين العام والخاص.ووصل عدد المركبات الكهربائية والهجينة في إمارة دبي إلى 49300 مركبة مع نهاية شهر يناير الماضي، وتم تركيب أكثر من 390 محطة شحن، على أن يتم زيادتها خلال السنوات القادمة.وأكد معالي سعيد محمد الطاير، أن المجلس يقوم بمراجعة دورية لبرامج ترشيد استهلاك المياه والكهرباء، بمشاركة الجهات الحكومية والخاصة للوصول إلى معايير وآليات تبلور الصورة الحقيقية لفعالية التنفيذ والنسب التي تم تحقيقها في إدارة موارد الطاقة.

من جهته، أوضح سعادة أحمد بطي المحيربي، أن التحديث الدوري للإستراتيجيات القائمة في المجلس يعكس درجات تحقيق الأهداف المرسومة لضمان فعالية البرامج القائمة وتماشياً مع الغايات المنشودة في مجالات التنمية المستدامة لإمارة دبي.

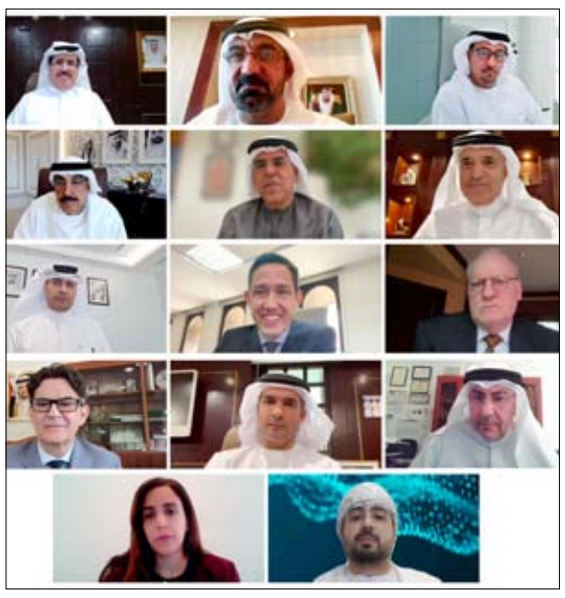

«ميرال» تطور وجهتين شاطئيتين جديدتين في «ياس باي ووترفرونت»

•• أبوظبي -وام:

أعلنت شركة "ميرال"، العاملة في مجال تطوير الوجهات والتجارب الغامرة في أبوظبي، أمس، عن تطوير وجهتين شاطئيتين في "ياس باي ووترفرونت" على جزيرة ياس، تمتد كل منهما على طول 280 مترا وبمجموع كلي يبلغ 560 مترا.

وقال جوناثان براون، الرئيس التنفيذي للأصول في "ميرال": "يسرّنا الإعلان عن الشاطئين الجديدين بهدف الارتقاء بعروض الترفيه ونمط الحياة في "ياس باي ووترفرونت"، ويشكل المشروع امتداداً لرؤيتنا الرامية إلى إثراء التجارب المتنوعة المتوفرة للزوار على جزيرة ياس، ما يسهم في ترسيخ مكانتها كوجهة عالمية رائدة للترفيه، فضلاً عن الإسهام في نمو قطاع السياحة في العاصمة أبوظبي".

ويقع الشاطئ الغربي الجديد في الجهة الغربية من الرصيف البحري، بينما يقع الشاطئ الشرقي في الجهة الشرقية للرصيف البحري مقابل "الاتحاد أرينا".

بدء فترة حظر تعاملات مطلعي الشركات المُدرجة في سوق أبوظبي

•• أبوظبي -وام:

أعلن سوق أبوظبي للأوراق المالية أن فترة حظر تعاملات مطلعي الشركات المدرجة بدأت اعتباراً من أمس الاول. وذكر السوق في تعميم، أن حظر التعاملات سيستمر لحين الإفصاح الكامل للشركات المدرجة عن البيانات المالية للربع الأول من العام الجاري 2024. وأوضح السوق أن هذا القرار سيعمم على جميع الشركات المُدرجة وجميع الإدارات والوسطاء المعتمدين والمستثمرين لدى السوق. ووفق المادة رقم 14 من النظام الخاص بالتداول والمقاصة والتسويات ونقل الملكية وحفظ الأوراق المالية من قرار مجلس إدارة هيئة الأوراق المالية والسلع لسنة 2001، يحظر على رئيس وأعضاء مجلس إدارة الشركة المُدرجة أوراقها المالية في السوق ومديرها العام أو أي من الموظفين المطلعين على المعلومات الجوهرية للشركة التعامل بنفسه أو لحسابه بواسطة الغير أو بأي صفة أخرى لحساب غيره في الأوراق المالية للشركة ذاتها أو الشركة الأم أو التابعة أو الشقيقة أو الحليفة لتلك الشركة، إذا كان أي من تلك الشركات مدرجة أوراقها في السوق، قبل 15 يوماً من نهاية الفترة المالية الربعية أو النصف السنوية أو السنوية ولحين الإفصاح عن البيانات المالية.

شركة الإمارات للاتصالات المتكاملة تحصل على ترخيص من المصرف المركزي لتقديم الخدمات المالية الرقمية

•• دبي-الفجر:

أعلنت شركة الإمارات للاتصالات المتكاملة أمس حصولها على ترخيص من مصرف الإمارات العربية المتحدة المركزي لتقديم خدمات مالية رقمية جديدة للعملاء في دولة الإمارات. وتشكّل هذه الخطوة تحولاً هاماً في مسار الشركة لريادة المشهد المتطور للخدمات المالية الرقمية في المنطقة، ودعم التزام دولة الإمارات العربية المتحدة بتعزيز الابتكار والمنافسة وتحقيق الشمول المالي من خلال تمكين الأفراد والشركات من الوصول إلى منتجات وخدمات مالية مفيدة تلبي احتياجاتهم للوصول إلى مجتمع لا نقدي.

وبحصولها على الترخيص اللازم من مصرف الإمارات العربية المتحدة المركزي، ستتمكن الشركة من تقديم حلول وخدمات مالية مبتكرة من شأنها المساهمة في تطوير منظومة خدمات مالية متقدمة ومتطورة تواكب متطلبات المستقبل وتلبّي احتياجات سكان دولة الإمارات العربية المتحدة في عصر الاقتصاد الرقمي.

وقال فهد الحساوي، الرئيس التنفيذي لشركة الإمارات للاتصالات المتكاملة: "يعكس حصولنا على الترخيص من مصرف الإمارات العربية المتحدة المركزي التزامنا بدعم رؤية حكومة الإمارات وجهودها الهادفة إلى خلق بيئة مواتية تعزز أوجه التعاون وتسهم في دفع عجلة الابتكار في مجال الخدمات المالية الرقمية. وكلنا ثقة بأن دخولنا إلى هذا المجال سيعزز مسار التحول والتقدم الذي تشهده منظومة الخدمات المالية المزدهرة في دولة الإمارات العربية المتحدة من خلال توفير خدمات وحلول ومالية تتمحور حول متطلبات العملاء وتساعدهم في حياتهم وشؤونهم اليومية".

وتتمثّل أهداف شركة الإمارات للاتصالات المتكاملة من خلال حصولها على الترخيص الجديد في تمكين الأفراد والشركات من مواكبة متطلبات المستقبل الرقمي عبر تزويدهم بحلول آمنة وفعّالة تلبي احتياجاتهم المتنوعة وتساعدهم على إتمام معاملاتهم المالية بكل راحة وسلاسة. وتنسجم هذه الأهداف في جوهرها مع المبادرات المستمرة التي تطلقها حكومة الإمارات لتعزيز جودة حياة سكان الدولة وتطوير منظومة الخدمات المالية الرقمية، بما يضمن بقاء دولة الإمارات في طليعة الابتكارات العالمية في هذا المجال الذي يشكل إحدى الركائز الرئيسة للاقتصاد الرقمي.

مدير عام «الاتحادية للضرائب»: 11.46 ألف معاملة يومية لرد الضريبة للسياح خلال 2023

•• أبوظبي-وام:

كشفت الهيئة الاتحادية للضرائب عن ارتفاع عدد معاملات رد الضريبة للسياح خلال عام 2023 بنسبة 14.41% إلى 4.18 مليون معاملة، إذ بلغ المعدل اليومي للمعاملات 11.46 ألف معاملة.وأكد سعادة خالد علي البستاني مدير عام الهيئة الاتحادية للضرائب، في تصريحات لوكالة أنباء الإمارات "وام"، أن النظام الإلكتروني لرد ضريبة القيمة المضافة للسياح حقق نجاحاً فاق التوقعات خلال السنوات الماضية، مشيراً إلى أن معاملات رد الضريبة للسياح شهدت ارتفاعاً ملحوظاً.وبين سعادته أن إحصاءات الهيئة تظهر أن إجمالي عدد المعاملات الإلكترونية التي تم تنفيذها لرد الضريبة للسياح بلغ نحو 14 مليون معاملة منذ بدء تطبيق النظام في شهر نوفمبر عام 2018 وحتى نهاية العام الماضي.

ولفت إلى أن المعدل اليومي لعدد المعاملات الإلكترونية التي تم تنفيذها لرد الضريبة للسياح شهد ارتفاعاً مُتواصلاً خلال السنوات الأربع الماضية، إذ زاد من 4.13 ألف معاملة كمعدل يومي في عام 2020 إلى نحو 7.39 ألف معاملة يومياً في عام 2021، وقفز مرتفعاً إلى نحو 10.02 ألف معاملة يومياً في عام 2022، وواصل الارتفاع حيث بلغ المعدل اليومي لمعاملات رد الضريبة للسياح التي تم تنفيذها خلال 2023 نحو 11.46 ألف معاملة.

وقال مدير عام الهيئة الاتحادية للضرائب : " في ظل الانتعاش السياحي الذي تشهده دولة الإمارات، وعمليات التطوير المتواصلة التي نفذتها الهيئة للنظام الإلكتروني لرد ضريبة القيمة المضافة للسياح؛ شهد العدد الإجمالي السنوي للمعاملات الإلكترونية التي تم تنفيذها لرد الضريبة للسياح نمواً مطرداً خلال السنوات الماضية، فارتفع من 1.51 مليون مُعاملة في عام 2020 إلى 2.7 مليون معاملة في 2021 بزيادة نسبتها 78.54 %. واستمر الارتفاع إلى 3.66 ملايين مُعاملة في عام 2022 بزيادة نسبتها 35.44 %. وارتفع مجدداً إلى 4.18 ملايين مُعاملة في عام 2023 بزيادة نسبتها 14.41 %".وحول الربط الإلكتروني لأنظمة تجار التجزئة مع النظام الرقمي لرد الضريبة للسياح، أوضح البستاني، أن هذا الربط يشكل عنصراً رئيسياً في الإنجازات الهامة التي تحققت خلال الفترة الماضية، لافتاً إلى أن النظام الرقمي المُطوَّر لرد ضريبة القيمة المضافة للسياح الذي تم إطلاقه في عام 2022 يعتبر الأحدث من نوعه عالمياً.

وأضاف مدير عام الهيئة الاتحادية للضرائب :"يعتمد النظام الرقمي بصفة أساسية على التعامل بالفواتير الإلكترونية الصادرة من تجار التجزئة (منافذ البيع) المسجلة لدى الهيئة بالنظام بدلاً من الفواتير الورقية التقليدية، وذلك من خلال الربط الإلكتروني بين هذه المنافذ والنظام، ليتم إصدار وإرسال وتعديل وتخزين الفواتير بصيغة إلكترونية بين البائع والسائح (المشتري) والنظام، بما يتوافق مع أفضل المعايير، وبما يعزز تنافسية الدولة في جميع القطاعات ومن بينها القطاع السياحي".وأفاد بأن قاعدة متاجر التجزئة المرتبطة إلكترونياً بنظام رد الضريبة للسياح شهدت توسعاً ملحوظاً في جميع أنحاء الدولة خلال السنوات الماضية، ليتجاوز عددها الإجمالي بنهاية العام الماضي 16.48 ألف متجر، بارتفاع إجمالي بلغت نسبته 60.62 % مُقارنة بنحو 10.26 ألف متجر نهاية عام 2020.

ولفت إلى أن هذا التوسع يواكب استراتيجية الحكومة الرقمية التي تهدف إلى التحول الذكي لجميع الخدمات الحكومية، والتركيز على الخدمات الاستباقية التي تهدف إلى تقديم نموذج مبتكر يعكس ريادة وتميز منظومة العمل الحكومي في دولة الإمارات من خلال توفير خدمات تلبي تطلعات المتعاملين، لإنجاز معاملاتهم بيسر وسهولة وسرعة.وذكر أن النظام الرقمي لرد الضريبة للسياح يحظى بمعدلات رضا مرتفعة وإشادة من السياح المستخدمين، وذلك لسهولة التعامل من خلاله وسرعة إجراءات رد الضريبة للسياح المؤهَّلين للاسترداد.

وأكد البستاني حرص الهيئة على نشر عدد كبير من أجهزة الخدمة الذاتية التي يتم من خلالها تنفيذ إجراءات رد الضريبة للسياح عند مغادرتهم الدولة بشكل آلي بالكامل في دقيقتين تقريباً، مشيراً إلى أن عدد أجهزة الخدمة الذاتية لرد الضريبة حالياً يبلغ 85 جهازاً، مقابل 71 جهازاً في نهاية 2020 بزيادة بلغت نسبتها 19.72%، حيث تنتشر هذه الأجهزة في العديد من المراكز التجارية الرئيسية (المولات) والفنادق، إضافة إلى توافرها بمنافذ مغادرة السياح للدولة.وأوضح أن شركة "بلانيت" هي الجهة المخولة من الهيئة الاتحادية للضرائب بتشغيل النظام بإدارة هذه الأجهزة المزودة بجميع الوسائل التقنية اللازمة لإتمام إجراءات رد الضريبة بشكل آلي بالكامل، في حين يتواجد موظفون من الشركة المشغلة قرب أجهزة الخدمة الذاتية لتقديم الدعم للسائحين عند الحاجة لذلك.

جمارك رأس الخيمة تسجل نمواً في معاملاتها بنسبة 21 % خلال 2023

•• رأس الخيمة -وام:

أعلنت جمارك رأس الخيمة، أنها سجلت خلال عام 2023 الماضي، نمواً بنسبة 21% في المعاملات الجمركية عبر منافذ الإمارة، مقارنة مع عام 2022.كما شهدت الواردات نموا بنسبة 41%، فيما بلغ ارتفاع عدد معاملات البيانات الجمركية 12% مقارنة بالعام السابق.

وحققت الدائرة نموا بلغ 158% في جاهزية المراكز الجمركية والتزامها بالمعايير الجمركية والضوابط الأمنية في عمليات الضبط والتصدي لمحاولات التهريب المختلفة، وذلك مقارنة بعام 2022وأكد سعادة الدكتور محمد عبدالله المحرزي، مدير عام جمارك رأس الخيمة، التزام الدائرة بالمضي قدما في تطوير منظومة العمل الجمركي ودعم جاهزية المراكز الجمركية بالأجهزة ومعدات التفتيش المتطورة وتمكين الكادر الوظيفي بالمهارات والخبرات اللازمة بما يحفظ أمن المجتمع، ويسهم في تيسير حركة التجارة من خلال تقديم حزم من الحوافز الجمركية التي تعزز انسيابية تدفق البضائع والشحنات عبر منافذ الإمارة المختلفة.

بالتعاون مع دائرة المالية في عجمان

غرفة عجمان تنظم ندوة قانونية بعنوان «ضريبة الشركات والأعمال»

•• عجمان ـ الفجر

نظمت غرفة تجارة وصناعة عجمان ندوة قانونية بعنوان "ضريبة الشركات والأعمال" بالتعاون مع دائرة المالية في عجمان، بهدف توعية وتثقيف أصحاب الأعمال ومنشآت القطاع الخاص بأنواع الضرائب، والتشريعات الخاصة بضريبة الشركات والأعمال وكيفية الامتثال والتسجيل واحتساب ضريبة الشركات ومعرفة الوعاء الضريبي.

تأتي الندوة القانونية ضمن سلسلة الندوات القانونية التي تنظمها غرفة عجمان، وقدم الندوة أحمد عوض الشربيني أخصائي الضرائب في دائرة المالية، وحضر الندوة أكثر من 100 مشارك من موظفي الجهات الحكومية وأصحاب ورواد الاعمال والقانونيين.

تناولت الندوة أنواع الضرائب المطبقة في الدولة، وتعريف ضريبة الشركات والخاضعين لضريبة الشركات والأشخاص والجهات المُعفاة من ضريبة الشركات ووعاء الضريبة وكيفية احتساب قيمة الضريبة والمعاملات الضريبية بالمناطقة الحرة وكيفية احتساب الضريبة، والمعاملة الضريبية للشخص غير المقيم وكيفية التسجيل والاقرار الضريبي وإلغاء التسجيل.

من جانبها أكدت عائشة النعيمي مدير إدارة الشؤون القانونية بالإنابة في غرفة عجمان، أن الندوة تعكس التزام الغرفة بتنمية الوعي القانوني لدى أصحاب الأعمال ومنشآت القطاع الخاص والمجتمع بشكل عام، ودورها الريادي في توفير بيئة أعمال مستدامة وجاذبة للاستثمار.

وأفادت أن غرفة عجمان ستواصل تنظيم سلسلة ندواتها القانونية خلال العام الجاري والعمل على تثقيف أعضائها من الشركات والمصانع بأهم وأبرز القوانين والتشريعات الاقتصادية وذلك بالتعاون مع شركاء الغرفة من الجهات الحكومية والخاصة.

وأشادت بأهمية ندوة ضريبة الشركات والاعمال وما وفرته من منصة تفاعلية بين الحضور لمناقشة العديد من الأمثلة العملية وكيفية التعامل معها، الأمر الذي يسهم في تعزيز الوعي وتحفيز المشاركين على اتخاذ الخطوات الصحيحة للتسجيل والامتثال للتشريعات الضريبية.

أدنوك توقع ثاني اتفاقية لتوريد الغاز من مشروع الرويس للغاز الطبيعي المسال منخفض الانبعاثات

•• أبوظبي-وام:

أعلنت "أدنوك" أمس، عن توقيع البنود الرئيسية لاتفاقية "الغاز الطبيعي المسال" لتوريد مليون طن سنوياً من الغاز الطبيعي المسال لمدة 15 عاماً مع شركة "سيفي" للتجارة والتسويق "سنغافورة - بي تي أي ليمتد"، إحدى الشركات التابعة لشركة سيفي "لتأمين الطاقة لأوروبا" - الألمانية GmbH (سيفي).

وسيتم إرسال الشحنات بصورة أساسية من مشروع الرويس للغاز الطبيعي المسال منخفض الانبعاثات التابع لأدنوك، والذي يجري تطويره حالياً في مدينة الرويس الصناعية في أبوظبي، وتم تصميمه ليعمل بالكهرباء النظيفة، ويستفيد من أحدث التقنيات وأدوات الذكاء الاصطناعي لرفع كفاءة عملياته. ويأتي الإعلان عن هذه الاتفاقية بعد اتفاقية سابقة تم الإعلان عنها في ديسمبر 2023 مع شركة "إي أن أن" الصينية لنفس المدة والكمية.

ومن المتوقع أن يبدأ تصدير الشحنات بمجرد انطلاق عمليات التشغيل التجارية للمنشأة المتوقعة في عام 2028 ما يساعد على تنويع إمدادات الغاز الطبيعي في ألمانيا. وقالت فاطمة النعيمي، نائبة رئيس تنفيذي لإدارة أعمال معالجة الغاز والتكرير والبتروكيماويات في "أدنوك".. " تعزز هذه الاتفاقية لتوريد الغاز من مشروع الرويس للغاز الطبيعي المسال منخفض الانبعاثات، والتي تعد الأولى من نوعها مع شركة أوروبية مكانة أدنوك كمزود عالمي موثوق ومسؤول للطاقة ويغطي الغاز ما يقرب من ربع استخدام الطاقة الأولية في ألمانيا، ونحن نتطلع إلى دعم جهودها لتعزيز أمن الطاقة وتنويع مصادرها".

وتعزز هذه الاتفاقية لتوريد الغاز الطبيعي المسال تنفيذ "الاتفاقية الاستراتيجية للتعاون في مجال أمن الطاقة ومسرعات النمو الصناعي - ESIA - التي وقعتها دولة الإمارات وألمانيا في عام 2022، مما يدعم التعاون الثنائي بين البلدين في مجالات أمن الطاقة، والحدّ من الانبعاثات، والوقود منخفض الكربون. كما تستند إلى تسليم "أدنوك" أول شحنة من الغاز الطبيعي المسال من الشرق الأوسط إلى ألمانيا في عام 2023.

وقال فريدريك بارنو، الرئيس التنفيذي لشركة "سيفي" للتسويق والتجارة والرئيس التنفيذي للعمليات " ترتبط شركة سيفي وأدنوك بعلاقات شراكة طويلة ومثمرة تمتد لأكثر من 15 عاماً، وتمثل اتفاقية توريد الغاز الطبيعي المسال من مشروع الرويس والذي من المخطط أن يكون أحد مشاريع الغاز الطبيعي المسال الأقل من حيث كثافة الانبعاثات الكربونية في العالم بداية فصل جديد لشراكاتنا، ونحن نهدف إلى مواصلة البناء على هذه الشراكة واستكشاف المزيد من المشاريع المشتركة في مجال الطاقة منخفضة الكربون".

ويلعب الغاز الطبيعي دوراً محوريا كوقود انتقالي، نظراً لانخفاض انبعاثاته الكربونية مقارنة بأنواع الوقود الأحفوري الأخرى. ويعد هذا المشروع أول منشأة تصدير في منطقة الشرق الأوسط وشمال أفريقيا تعمل بالكهرباء النظيفة، وسيتكون عند اكتماله من خطين لتسييل الغاز الطبيعي تبلغ الطاقة الإنتاجية لكل واحد منهما 4.8 مليون طن سنويا وبسعة اجمالية تبلغ 9.6 مليون طن سنوياً، وسيساهم في رفع السعة الإنتاجية المستهدفة لـ "أدنوك" من الغاز الطبيعي المسال بأكثر من الضعف وذلك لتلبية الطلب العالمي المتزايد على هذا المورد الحيوي. وتم تصميم المشروع بحيث يستفيد من أحدث التقنيات وأدوات الذكاء الاصطناعي والتحول الرقمي لرفع كفاءة عملياته وتعزيز معايير السلامة عبر كافة مرافقه. يذكر أن تنفيذ الاتفاقية مرتبط باتخاذ قرار الاستثمار النهائي للمشروع، بما في ذلك الحصول على الموافقات التنظيمية، وسير المفاوضات للوصول إلى اتفاقية بيع وشراء نهائية بين الشركتين.

«برجيل القابضة» تعلن استراتيجيتها لتحقيق الحياد الكربوني بحلول 2040

•• أبوظبي-وام:

أعلنت برجيل القابضة عن استراتيجيتها الجديدة طويلة المدى المتعلقة بالممارسات البيئية والاجتماعية متعهدة بتحقيق الحياد الكربوني بحلول عام 2040 للتحول نحو مستقبل أكثر اخضرارًا وإنصافًا.

وقال الدكتور شمشير فاياليل المؤسس ورئيس مجلس إدارة برجيل القابضة :" إن طبيعة عملنا تدور حول الحفاظ على مجتمعنا من خلال توفير الرعاية الصحية لجميع فئات المجتمع، ونسعى للتوافق بشكل كامل مع أفضل المعايير الدولية في مجال الإشراف والحوكمة البيئية، وكانت إحدى أولوياتنا الرئيسية هي تعزيز وإضفاء الطابع الرسمي على حوكمة الشركات الموجهة نحو السوق العامة".

وأضاف: " في فترة الاكتتاب العام عملنا على تشكيل مجلس يضم خبراء مرموقين حيث شكّل الأعضاء المستقلون 70% منهم وفي عام 2023، أسسنا لجنة لتطوير الأعمال والاستدامة وضمان دمجها في أعمالنا بأكملها."

ويتمحور إطار العمل البيئي والاجتماعي والحوكمة الخاص بشركة برجيل القابضة حول أربع ركائز استراتيجية، ويأتي تعهد برجيل القابضة بتحقيق الحياد الكربوني بحلول عام 2040 في طليعة استراتيجيتها الجديدة الخاصة بالممارسات البيئية والاجتماعية والحوكمة ولتحقيق هذه الرؤية، وضعت أهدافًا متوسطة المدى لتقليل انبعاثات النطاقين 1 و2 من الغازات الدفيئة بحلول عام 2024.

وبحلول عام 2025 ستعمل المنظمة على تطوير استراتيجيتها لحساب انبعاثات الكربون في النطاق 3، وبعيدًا عن الحياد الكربوني تلتزم برجيل القابضة بالقضاء على النفايات والتخلص منها في مكبات النفايات بحلول عام 2040، كما تهدف أيضًا إلى تقليل استهلاك المياه بنسبة 10% بحلول عام 2030 مع التركيز على إعادة استخدام 5% من إجمالي المياه المستهلكة سنويًا. وتلتزم برجيل القابضة بالتأثير بشكل إيجابي على حياة أكثر من 7 ملايين شخص سنويًا بحلول عام 2026، من خلال المبادرات المجتمعية المختلفة وتشجيع الموظفين ودمجهم حيث تهدف إلى مشاركة 30% من موظفيها في نشاط تطوعي مجتمعي واحد على الأقل سنويًا بدءًا من 2025. وإدراكًا لأهمية رعاية المرضى، تخطط برجيل القابضة لتنفيذ برامج تثقيفية لـ 70% من المرضى الموجودين الذين يعانون من أمراض مزمنة بحلول عام 2026، وسيتم إجراء استبيانات منتظمة لرضا المرضى لضمان حصولنا على تقييم يبلغ 85% أو أعلى، كما تهدف المنظمة إلى ضمان إكمال 100% من موظفي الرعاية الصحية للتدريب على سلامة المرضى سنويًا بحلول عام 2026 مع إعطاء الأولوية لرفاهية المرضى والموظفين. وتركز برجيل القابضة بشدة على الحوكمة بهدف الحفاظ على نسبة عالية 50% من المديرين المستقلين في مجلس إدارتها وستكون برامج تدريب الموظفين حول خصوصية البيانات وأمنها جزءًا لا يتجزأ من تعزيز ثقافة النزاهة والمسؤولية داخل المنظمة تماشياً مع التزامها بالتميز.

وتهدف برجيل القابضة إلى حصول جميع المستشفيات في أبوظبي على اعتماد معيار أبوظبي للمعلومات الصحية والأمن السيبراني (ADHICS) والحصول على شهادة ISO 27001 لجميع المستشفيات المتبقية بحلول عام 2027 مما يضمن أعلى معايير الجودة والأمن.

وبهدف زيادة تمثيل المرأة في الأدوار القيادية إلى 30% أو أكثر بحلول عام 2030 تهدف الشركة إلى تعزيز بيئة عمل متنوعة وشاملة، كما تلتزم برجيل القابضة بالحفاظ على نسبة متوازنة بين الجنسين (50:50) بحلول عام 2030 وتوفير التدريب على الصحة والسلامة لجميع الموظفين بحلول عام 2025. وتسعى برجيل القابضة لتحقيق التميز بحصول جميع المستشفيات على اعتماد اللجنة الدولية المشتركة بشكل دائم مما يضمن أعلى معايير رعاية المرضى وسلامتهم، وسيكون رضا الموظفين أولوية مع تحقيق هدف رضا الموظفين بنسبة 95% بحلول عام 2026 وانخفاض معدل الدوران الوظيفي بنسبة 15% خلال الإطار الزمني نفسه. كما تلتزم برجيل القابضة بممارسات التوريد الأخلاقية وتهدف إلى امتثال الموردين بنسبة 100% لممارسات العمل الأخلاقية من خلال عمليات التدقيق المنتظمة بحلول عام 2026 مما يعزز التزامها بالممارسات التجارية المسؤولة في جميع أنحاء سلسلة التوريد الخاصة بها.

وقال جون سونيل الرئيس التنفيذي لشركة برجيل القابضة: "إن أدائنا البيئي والاجتماعي والحوكمة يعد جزءًا لا يتجزأ تمامًا من مهمتنا المتمثلة في توفير أعلى مستويات الجودة من الرعاية الصحية للمجتمعات في دول مجلس التعاون الخليجي". وأوضح:" أنه من الناحية البيئية نهدف إلى الحياد الكربوني والاستدامة وإعادة استخدام المياه، ومن الناحية الاجتماعية تهتم شبكتنا للرعاية الصحية بجميع فئات المجتمع الاجتماعية والاقتصادية وتقديم المساعدات الإنسانية الطبية وتحسين الوقاية من الأمراض وعلاجها في منطقة الشرق الأوسط وشمال أفريقيا".

وأضاف : "لدينا ثقافة عمل أخلاقية وسياسات صارمة لحماية بيانات المرضى وبرامج واسعة النطاق لسلامة ورفاهية القوى العاملة ونجحنا في تطوير ثقافة عمل متنوعة وشاملة".

«شعاع كابيتال» تطلب موافقة حملة السندات لتعديل شروط وأحكام سندات مستحقة بقيمة 150 مليون دولار

•• دبي-وام:

أعلنت شركة "شعاع كابيتال"، المدرجة فى سوق دبي المالي، موافقة مجلس إدارتها على إطلاق طلب موافقة حملة السندات فيما يتعلق بتعديل شروط وأحكام السندات المصدرة من قبل شركة تابعة لشعاع كابيتال ذات غرض خاص بقيمة إجمالية قدرها 150 مليون دولار تستحق في 31 مارس 2024. وقالت الشركة، في بيان أمس، إن الاقتراح حصل بالفعل على دعم أكثر من 25% من حملة السندات وتأتي هذه الخطوة في إطار خطة تحسين رأس المال التي أعلنت عنها سابقاً شعاع كابيتال، وتمثل الطريقة الأكثر فعالية لتعزيز هيكل رأس المال بشكل كبير.

وتعتزم "شعاع كابيتال" عقد اجتماع الجمعية العامة للمساهمين للموافقة على زيادة رأس مال الشركة لتحقيق هيكل رأس مال مستدام للشركة شريطة الحصول على الموافقات التنظيمية اللازمة وكذلك موافقة حملة السندات على طلب الموافقة.

وتهدف الشركة من طلب الموافقة تعديل حجم الميزانية العمومية، وتسهيل مساهمة رأس مال جديد في نمو الأعمال. يقدم الاقتراح أيضاً أفضل الخيارات المتاحة أمام حملة السندات من خلال عرض تسوية نقدية وكذلك فرصة المساهمة في رأس مال الشركة.

اشتراكات خدمات الاتصالات بالإمارات تتجاوز 26 مليونا في سبتمبر بنمو سنوي 5.5 %

•• أبوظبي -وام:

ارتفعت أعداد الاشتراكات في خدمات الاتصالات بالدولة شاملة "الهاتف المتحرك والإنترنت والثابت" إلى نحو 26 مليونا و117 ألفا و357 اشتراكا بنهاية الأشهر التسعة الأولى من العام الماضي 2023، بحسب بيانات حديثة صادرة عن هيئة تنظيم الاتصالات والحكومة الرقمية.

وأظهرت البيانات أن أعداد الاشتراكات في خدمات الاتصالات زادت على أساس سنوي بنحو 1.358 مليون اشتراك أو ما نسبته 5.5% مقارنة بنحو 24 مليونا و758 ألفا و429 اشتراكا في نهاية سبتمبر 2022.

وزادت أعداد الاشتراكات في خدمات الاتصالات خلال الأشهر التسعة الأولى من العام الماضي، بنسبة 1.3% أو ما يوازي 328.78 ألف اشتراك مقارنة بنحو 25 مليونا و788 الفا و577 اشتراكا في نهاية العام 2022.

وأوضحت البيانات أن اشتراكات الهاتف المتحرك استحوذت على نحو 78% من إجمالي أعداد المشتركين بنهاية الأشهر التسعة الأولى من العام الماضي، فيما بلغت حصة اشتراكات الهاتف الثابت 7%، وحازت اشتراكات الإنترنت ما نسبته 14%.

وارتفع عدد اشتراكات الهاتف المتحرك الفعالة على أساس سنوي بنسبة 6.5% إلى 20 مليونا و445 ألفا و447 اشتراكا بنهاية سبتمبر الماضي، مقارنة بنحو 19 مليونا و70 ألفا و931 اشتراكا في نهاية سبتمبر 2022، بينما بلغ معدل انتشار الخدمة نحو 220.1 خط لكل 100 نسمة.

ووصل عدد اشتراكات الدفع المقدم للهاتف المتحرك إلى 15 مليونا و867 ألفا و913 اشتراكا بنهاية سبتمبر الماضي، بزيادة نسبتها 5.9% مقابل 14 مليونا و972 ألفا و994 اشتراكا في سبتمبر 2022، بينما بلغ عدد اشتراكات الفاتورة للهاتف المتحرك نحو 4 ملايين و577 ألفا و534 اشتراكا في سبتمبر الماضي، بزيادة نسبتها 8.7% مقارنة بنحو 4 ملايين و97 ألفا و937 اشتراك في سبتمبر 2022.

وسجلت اشتراكات إنترنت النطاق العريض نحو 3 ملايين و742 ألفا و119 اشتراكا بنهاية سبتمبر الماضي، وبلغت اشتراكات إنترنت النطاق العريض 40 اشتراكاً لكل 100 نسمة.

وأشارت بيانات هيئة تنظيم الاتصالات والحكومة الرقمية إلى أن اشتراكات الهاتف الثابت وصلت إلى مليون و929 ألفا و791 اشتراكا في نهاية سبتمبر الماضي، بزيادة نسبتها 1.2% أو ما يعادل 23.2 ألف اشتراك جديد مقارنة بنحو مليون و925 ألفا و628 اشتراكا في نهاية سبتمبر 2022، وبلغ معدل انتشار الخدمة نحو 20.8 خطاً لكل 100 نسمة.

الإمارات تنضم إلى شبكة التصدي والمساعدة التابعة لـ «الوكالة الدولية للطاقة الذرية»

•• أبوظبي -وام:

انضمت دولة الإمارات إلى شبكة التصدي والمساعدة التابعة للوكالة الدولية للطاقة الذرية - المنظومة التي تهدف إلى تقديم المساعدة الدولية للدول أثناء الطوارئ النووية أو الإشعاعية.

وتضم المنظومة التي تأسست في عام 2000 نحو43 دولة تقدم الدعم اللازم في مجالات الدعم الطبي، والمسح الإشعاعي، والجوانب التقنية الأخرى، ومن خلال انضمام دولة الإمارات إلى الشبكة، أصبح بالإمكان أي دولة من الدول الأعضاء في الوكالة طلب المساعدة من الدولة في حالات الطوارئ النووية أو الإشعاعية.

وتشمل القدرات المسجلة للإمارات في الشبكة، المسح الإشعاعي، جمع وتحليل العينات البيئية، والتقييم والمشورة الإشعاعية، والدعم الطبي، وتقييم أمن المنشآت النووية، وستكون عدة جهات في دولة الإمارات مسؤولة عن تقديم الدعم للشبكة تشمل الهيئة الاتحادية للرقابة النووية، وشركة نواة للطاقة، ومجلس أبوظبي للجودة والمطابقة، وستشفى الظنة ومستشفى مدينة زايد.

وقال كريستر فيكتورسون مدير عام الهيئة " إن انضمام دولة الإمارات إلى شبكة التصدي والمساعدة يعكس المستوى المتميز التي وصلت إليه في مجال التأهب والاستجابة للطوارئ النووية والإشعاعية، ويدل على ثقة الوكالة الدولية للطاقة الذرية والدول الأعضاء بإمكانيات و قدرات الدولة في هذا المجال، وهو نتيجة لسنوات من التعاون الوثيق مع الوكالة الدولية للطاقة الذرية واستضافة ورش العمل ومشاركة الدولة في عدد من التمارين الدولية التي نظمتها الوكالة".

ويشمل تعاون الإمارات مع الوكالة في مجال الاستعداد والاستجابة لحالات الطوارئ تدريبات مشتركة، بما في ذلك استضافة الدولة لتمرينكونفكس3-التابع للوكالة في عام 2021، وهو تمرين دولي للطوارئ النووية والإشعاعية شارك فيه أكثر من 75 دولة و12 منظمة دولية.

علاوة على ذلك، فإن دولة الإمارات تعد عضواً في اتفاقية تقديم المساعدة في حالة وقوع حادث نووي أو طارئ إشعاعي، وانضمت إليها عام 1987، وهي أيضاً عضواً في اتفاقية التبليغ المبكر عن وقوع حادث نووي، وتم تعيين الهيئة كنقطة اتصال وطنية للإنذار في دولة الإمارات بموجب الاتفاقيات المذكورة؛ وتلعب الهيئة بالتعاون مع شركائها المحليين دوراً رئيسياً في الاستجابة للحوادث النووية أو الإشعاعية وفقاً للخطط الوطنية والمحلية المعتمدة.

ومنذ إنشائها في عام 2009، قامت الهيئة بتطوير وإصدار اللوائح والأدلة الرقابية الخاصة بمسائل التأهب والاستجابة لحالات الطوارئ النووية والإشعاعية ومراجعتها، تماشياً مع مسؤوليتها في حماية الجمهور والبيئة. ولتحقيق هذه الغاية، تدير الهيئة مركز عمليات الطوارئ الخاص بها والذي تشارك من خلاله في التمارين والتدريبات التي تهدف إلى تطوير قدرة الدولة على الاستجابة لحالات الطوارئ النووية أو الإشعاعية.

حملة «رمضان في دبي» تعزز حركة التسوق في المراكز التجارية

•• دبي -وام:

أكدت مؤسسة دبي للمهرجانات والتجزئة، إحدى مؤسسات دائرة الاقتصاد والسياحة بدبي، أمس أن حركة التسوق خلال شهر رمضان المبارك تشهد نشاطاً كبيراً، في إطار حملة "رمضان في دبي"، حيث سيكون بإمكان الجميع الاستفادة من مجموعة من العروض الترويجية والخصومات التجارية التي ستقدمها مراكز التسوق والمتاجر في دبي، احتفالا بالشهر الفضيل.

ويأتي إطلاق حملة "رمضان في دبي" استجابة لتوجيهات سمو الشيخ أحمد بن محمد بن راشد آل مكتوم، النائب الثاني لحاكم دبي رئيس مجلس دبي للإعلام، الذي وجه بإطلاق حملة "رمضان في دبي" الرامية إلى لإبراز المظاهر الاحتفالية التي تتزين بها الإمارة احتفالاً بحلول الشهر الفضيل.

وفي إطار حملة "رمضان في دبي"، تقدم مؤسسة دبي للمهرجانات والتجزئة بدائرة الاقتصاد والسياحة مجموعة من تجارب التسوق الاستثنائية لسكان دبي وزوارها على مدى أيام الشهر المبارك.وأفادت المؤسسة أنه يمكن لسكان دبي وزوارها التسوق للحصول على منتجات تطلقها العلامات التجارية المحلية والعالمية حصرياً خلال الشهر الكريم، والاستفادة من العروض الترويجية التي تقدمها مراكز التسوق المنتشرة في مختلف أنحاء المدينة.

«أبوظبي العقاري» يوقع اتفاقيتين مع «بيوت» و «بروبرتي فايندر» لتعزيز كفاءة القطاع في الإمارة

•• أبوظبي- وام:

وقّع مركز أبوظبي العقاري "ADREC" - الجهة المسؤولة عن تنظيم شؤون القطاع العقاري في إمارة أبوظبي - .. اتفاقيتين مع شركتي المواقع الإلكترونية المتخصصة في مجال العقارات "بيوت"، و"بروبرتي فايندر"، وذلك بهدف تعزيز جوانب الشفافية والكفاءة وتنظيم السوق العقاري في الإمارة.

وقال راشد العميرة، مدير عام مركز أبوظبي العقاري بالإنابة " تعكس هذه الخطوة إدراكنا لأهمية بناء شراكات مع مؤسسات القطاعين العام والخاص للمساهمة في تطوير منظومة متكاملة تخدم رؤية المركز في تعزيز مكانة أبوظبي بوصفها إحدى الوجهات المفضلة للمستثمرين ويتضمن ذلك توفير خدمات مبتكرة، وتشريعات مرنة تواكب احتياجات القطاع، وضمان سهولة وصول الأطراف المعنية إلى بيانات تتسم بالشفافية بما يدعم عملية اتخاذ القرارات الاستثمارية".

وتهدف الاتفاقيتان إلى تعزيز جودة وكفاءة سوق العقارات، وتقديم حلول متطورة تضمن بيانات المتعاملين والشركاء في القطاع، فضلاً عن توفير البيانات بكل شفافية للعملاء، ودعم النمو المستقبلي لقطاع العقارات في الإمارة ويشمل ذلك تنظيم البرامج وورش العمل لخبراء القطاع من أجل ضمان الامتثال للقوانين والتشريعات، ومراقبة الإعلانات العقارية لضمان الامتثال لقانون التنظيم العقاري في أبوظبي وتوحيد رؤى السوق، إضافة إلى معالجة التحديات التنظيمية ودعم الخدمات العقارية محلياً وعالمياً ومن الجوانب الأساسية أيضا لهذه الشراكات الاستفادة من التعاون القائم على البيانات لتمكين الشركاء في القطاع من الحصول على رؤى قيّمة تدعم عملية اتخاذ القرارات الاستثمارية وتعزيز الشفافية العقارية.

من خلال زيارة اتحاد الأعمال الياباني

الشارقة لإدارة الأصول تطلع على أفضل الممارسات المتبعة في الشركات اليابانية

•• الشارقة-الفجر:

زار وفد من شركة الشارقة لإدارة الأصول، الذراع الاستثمارية لحكومة الشارقة، اتحاد الأعمال الياباني، بهدف الاطلاع على أفضل الممارسات وآليات العمل المتبعة في الأسواق اليابانية، وبحث واستكشاف الفرص الاستثمارية مع الشركات اليابانية، وبحث فرص التعاون وتعزيز العلاقات الاقتصادية والتعاون المشترك وإمكانية تنظيم وتنسيق مشاريع مشتركة بما يسهم في توسيع وتعزيز شبكة استثمارات الشركة على المستوى العالمي.

ومثل الوفد من الشركة، عمر الملا الرئيس التنفيذي لقطاع الاستثمار في شركة الشارقة لإدارة الأصول، وراشد بورحيمة، المدير التنفيذي بالإنابة-أصول للاستثمار، إياد السعدي، مدير إدارة الاستثمارات الاستراتيجية، وهدفت الزيارة إلى التعريف بالبيئة الاستثمارية الجاذبة في إمارة الشارقة، والاطلاع على المناخ الاستثماري باليابان، إلى جانب استعراض أبرز الحوافز والمزايا المتاحة وتعرف الجانبين على الفرص الاستثمارية في القطاعات الحيوية ذات الاهتمام المشترك.

وقال عمر الملا: "تعتبر هذه الزيارة خطوة مهمة لتطوير علاقات الشراكة والتعاون مع الجانب الياباني والاستفادة من الخبرات والإمكانيات التي تتمتع بها الشركات اليابانية في المجال الاستثماري والعقاري بكون الشارقة لإدارة الأصول تتولى مسؤولية الاستثمارات الحكومية في إمارة الشارقة وإدارة الأصول والتطوير العقاري، كما تعد هذه الزيارة فرصة لوضع خطة طريق أو اتفاق مستقبلي يحقق العديد من النتائج الإيجابية.

ودعا الملا، رجال الأعمال في اتحاد الأعمال الياباني لاستكشاف الفرص المتاحة للاستثمار في إمارة الشارقة واطلاعهم على ما تضمه الإمارة من ميزات وخصائص البيئة الاستثمارية وما تتمتع به من الاستقرار والبنية التحتية الحديثة، بالإضافة إلى موقع الشارقة الاستراتيجي الذي يتيح الوصول إلى كافة الأسواق الإقليمية والعالمية الى جانب القوانين المتطورة التي تحمي رؤوس الأموال والاستثمارات والتشريعات الاقتصادية المرنة.

ويذكرأن KEIDANREN (اتحاد الأعمال الياباني) هو منظمة اقتصادية شاملة تضم في عضويتها 1512 شركة تمثيلية لليابان و107 جمعيات صناعية على مستوى الدولة والمنظمات الاقتصادية الإقليمية، وتتمثل مهمتها كمنظمة اقتصادية شاملة في الاستفادة من حيوية الشركات والأفراد والمجتمعات المحلية لدعم أنشطة الشركات التي تساهم في التنمية المستدامة للاقتصاد الياباني وتحسين نوعية الحياة للشعب الياباني.

GOVERNMENT OF DUBAI
DUBAI COURTS

70392 **Date 19/ 3/ 2024 Issue No : 14106**

Dubai Courts of First Instance
Digital Service of Payment Order by Publication

Execution No. 253/2024/4713 Cheques Execution
Heard before Fifth Execution Circuit No. 187
Subject of Execution To claim the remaining amount of the bounced cheque No. (000003) issued by National Bank of Fujairah in the value of AED 4,081,351.63 (Four Million Eighty-One Thousand Three Hundred Fifty-One UAE Dirhams and Sixty-Three Fils) as well as the legal interest as from the due date of the cheque plus charges, expenses and attorney fees.
Execution Creditor National Bank of Fujairah (Dubai Branch
Address UAE, Emirate of Dubai, Bur Dubai, Khalid Bin Al Waleed Street, National Bank of Fujairah Building - 0505159612
Notified Party : 1- MEERA KOUL RAVINDER KOUL, Capacity : Execution Debtor
2- OPTIMUS COMPUTERS TRADING LLC, Capacity : Execution Debtor
Service Subject The Execution Creditor has filed the above-mentioned executive case against you and obligated you to pay the adjudged amount of AED 4086877.13 to the Execution Creditor or the court treasury in addition to the prescribed fees within 7 days from the date of this Service otherwise the court will take legal procedures against you.
Prepared By : Automated Digital Services System

United Arab Emirates
Ministry of Justice

70392 **Date 19/ 3/ 2024 Issue No : 14106**

Notification by Publication for the Defendants
Sharjah Federal Court - Civil Execution Court - AL MADHHAR AL RAQI PLASTER, TILES & PAINTS CONT - Madhar Al Islam Shamsul Haq
Payment Notification
in Case No. SHCEXCICPL2024 /0000625 - Performance Order

To the Losing Party :1. Al Mazharul Raqi, Cladding, Flooring and Painting Contracting
2. Mazharul Islam Shamsul Haq
Whereas the attached copy of the judgment has been issued against you in favor of the Executing Plaintiff / Conmix Ltd. LLC - In the aforementioned Case.
Whereas the aforementioned Prevailing Party has submitted a request to execute the aforementioned judgment and paid the specified fees, whereas the judgment needed to be executed as following : Total amount including fees and charges : 30946.0.
Therefore, you are obliged to execute what is mentioned in the above-mentioned executive bond within (7) days from the date of this notification. In event of your failure, the court will take against you the forced execution procedures that set out by law.
Judge / Wael Ahmed Abdullah
Sharjah Federal Court
Civil Execution Court

United Arab Emirates
Ministry of Justice

Date 19/ 3/ 2024 Issue No : 14106

Notification by Publication for the Defendant
At the Case Management Office
Sharjah Federal Court, Federal Civil Court of First Instance,
in Case No : SHCFICICOMS2024/0001348/ commercial

To the defendant : Denny Michael Armed Carpentry Contracting, owned by Denny Michael So. Michael, Indian nationality, place of residence unknown.
Notification by Publication in Arabic and English
The case filed by the plaintiff : Burj Al Noor Plaster, Tiles and Painting Contracting LLC.
Requests from you, hereby : First : Accepting the registration of the case and setting the nearest session to consider it and notifying the defendant of that : Second : Obligating the defendant to pay an amount of 38,463 dirhams, along with a delay and legal interest of 12% from the date of filing the case until the full payment. Third : Obliging the defendant to pay fees and expenses of the case and attorney's fees. You are required to attend the session of 25/03/2024 before the Case Management Office, Sharjah Federal Court, Commercial Court of First Instance Office No. (Office of the Case Manager, Commercial Circuit) in person or through an authorized attorney, and to submit a reply memorandum to the case with all documents attached, within a period not exceeding ten days from the date of publication in order to consider the case mentioned above - in your capacity as a defendant.
Judicial Services Office
Ali Yousef Al Hammadi

GOVERNMENT OF DUBAI
DUBAI COURTS

70608 **Date 19/ 3/ 2024 Issue No : 14106**

Dubai Courts of First Instance
Digital Notice for the assignment to fulfill the publication
Execution No : 253/2024/3785 Execution of checks

Held In : Eighth Enforcement Circuit No. 229
Execution Subject : Putting the executive formula on check No. 000030 and executing it.
Execution requester : Monif bin Awad bin Saeed Alharbi
Emirates - Emirate of Ras Al Khaimah - Al Nakheel - Ras Al Khaimah Al Hosn Street - Julphar Towers Building - Apartment 2301 - 0509650444
To be notified 1- Abaft General Trading LLC description : executes against him
Subject of Notice : He has filed against you the above-mentioned executive lawsuit and obligated you to implement what was stated in the executive document and pay the amount executed and its amount 485525.5 to the person seeking enforcement or the court treasury, in addition to paying the prescribed fees, within 7 days from the date of publication of the announcement. Otherwise, the enforcement court will take legal measures against you.
Prepared by : Automated digital advertising system

حكومة دبي للإقتصاد والسياحة

العدد ١٤١٠٦ بتاريخ ٢٠٢٤/٣/١٩ 70533

شهادة بالتاشير في السجل التجاري- بتعين مصفي

اسم المصفي : **السعدي ومشاركوه لتدقيق الحسابات**

العنوان : مكتب رقم 1103 ملك علي فلاحي - بردبي - الخليج التجاري - هاتف : 042999555 فاكس : 042999333 بموجب هذا تعلن الإقتصاد والسياحة في دبي بأنه قد تم تعيين المصفي المذكور أعلاه لتصفية **الشهاب الذهبي للتجارة - ش ذ م م** وذلك بموجب قرار محاكم دبي بتاريخ 30/1/2024 والموثق لدى كاتب العدل محاكم دبي بتاريخ 30/1/2024 وعلى من لديه أي اعتراض أو مطالبة التقدم إلى المصفي المعين في مكتبه الكائن بدبي على العنوان المذكور أعلاه، مصطحباً معه كافة المستندات والأوراق الثبوتية وذلك خلال (45) يوماً من تاريخ نشر هذا الإعلان

المسؤول المخول

حكومة دبي للإقتصاد والسياحة

العدد ١٤١٠٦ بتاريخ ٢٠٢٤/٣/١٩ 70533

شهادة بالتاشير في السجل التجاري- بانحلال شركة

اسم الشركة : **الشهاب الذهبي للتجارة - ش ذ م م**

العنوان : مكتب رقم 127 ملك فيصل سليمان سالم ابوخشيم - بردبي - الخليج التجاري - استدامة B - الشكل القانوني : ذات مسؤولية محدودة ، رقم الرخصة : 933358 رقم القيد بالسجل التجاري : 1542609 بموجب هذا تعلن دائرة الإقتصاد والسياحة في دبي بأنه قد تم التأشير في السجل التجاري لديها بإنحلال الشركة المذكورة أعلاه ، وذلك بموجب قرار محاكم دبي بتاريخ 30/1/2024 والموثق لدى كاتب العدل محاكم دبي بتاريخ 30/1/2024 وعلى من لديه أي اعتراض أو مطالبة التقدم إلى المصفي المعين **السعدي ومشاركوه لتدقيق الحسابات**

العنوان : مكتب رقم 1103 ملك علي فلاحي - بردبي - الخليج التجاري - هاتف : 042999555 فاكس : 042999333 مصطحباً معه كافة المستندات والأوراق الثبوتية وذلك خلال (45) يوماً من تاريخ نشر هذا الإعلان

المسؤول المخول

دائرة التنمية الاقتصادية
DEPARTMENT OF ECONOMIC DEVELOPMENT

العدد ١٤١٠٦ بتاريخ ٢٠٢٤/٣/١٩

إعـــــلان

تعلن دائرة التنمية الإقتصادية بأن / السادة :اس جي اس للتصميم الداخلي - ذ.م.م - ش.ش.و رخصة رقم: CN 5233684 قد تقدموا إلينا بطلب:

تعديل اسم تجاري من/ اس جي اس للتصميم الداخلي - ذ.م.م - ش.ش.و

SGS INTERIOR DESIGN - L.L.C - O.P.C

الى/ اس جي اس للاستشارات الهندسة المعمارية - ذ.م.م - ش.ش.و

SGS ARCHITECTURAL - ENGINEERING CONSULTANCY - L.L.C - O.P.C

فعلى كل من له حق أو اعتراض على هذا الإعلان مراجعة دائرة التنمية الاقتصادية خلال يوم واحد من تاريخ نشر هذا الإعلان وإلا فإن الدائرة غير مسؤولة عن أي حق أو دعوى بعد انقضاء هذه المدة حيث ستستكمل الإجراءات المطلوبة.

مركز أبوظبي للأعمال (أبوظبي)

دائرة التنمية الاقتصادية
DEPARTMENT OF ECONOMIC DEVELOPMENT

العدد ١٤١٠٦ بتاريخ ٢٠٢٤/٣/١٩

إعلان تصفية شركة

نوع الشركة: شركة ذات مسؤولية محدودة

الاسم التجاري: منارة للاستثمار في المشاريع التنموية ذ.م.م

عنوان الشركة: وحدة المالك مواني ابوظبي NR28 مصفح ايكاد 3 ق 05

رقم القيد في السجل الاقتصادي: CN 1164118

التعديل الذي طرأ على الشركة :

1 - حل وتصفية الشركة

2 -تعيين الساده/ام ايه بارتنرز محاسبون قانونيون، كمصفي قانوني للشركة بتاريخ: 2024/03/13، وذلك بناء على قرار محضر الجمعية العمومية غير العادية ، الموثق لدى كاتب العدل بالرقم: 2405010509

تاريخ التعديل: 2024/03/18

فعلى كل من له حق او اعتراض على هذا الاعلان مراجعة المصفي المعين خلال مدة 30 يوما من تاريخ نشر هذا الاعلان.

مركز أبوظبي للأعمال (أبوظبي)

حكومة دبي للإقتصاد والسياحة

العدد ١٤١٠٦ بتاريخ ٢٠٢٤/٣/١٩ 70533

شهادة بالتاشير في السجل التجاري- بتعين مصفي

اسم المصفي : **دوكيوبيليتي لتدقيق الحسابات**

العنوان : مكتب رقم 1006 ملك ديار للتطوير - بردبي - برج خليفة - هاتف : 04-4421762 فاكس : 04-4421764 بموجب هذا تعلن الإقتصاد والسياحة في دبي بأنه قد تم تعيين المصفي المذكور أعلاه لتصفية **ام اتش ام لتأجير بيوت العطلات - ش ذ م م** وذلك بموجب قرار محاكم دبي بتاريخ 14/3/2024 والموثق لدى كاتب العدل محاكم دبي بتاريخ 14/3/2024 وعلى من لديه أي اعتراض أو مطالبة التقدم إلى المصفي المعين في مكتبه الكائن بدبي على العنوان المذكور أعلاه، مصطحباً معه كافة المستندات والأوراق الثبوتية وذلك خلال (45) يوماً من تاريخ نشر هذا الإعلان

المسؤول المخول

حكومة دبي للإقتصاد والسياحة

العدد ١٤١٠٦ بتاريخ ٢٠٢٤/٣/١٩ 70533

شهادة بالتاشير في السجل التجاري- بانحلال شركة

اسم الشركة : **ام اتش ام لتأجير بيوت العطلات - ش ذ م م**

العنوان : مكتب رقم 106 ملك مجدى منصور - الخليج التجاري - الشكل القانوني : شركة ذات مسؤولية محدودة الشخص الواحد ذ م م ، رقم الرخصة : 1038030 رقم القيد بالسجل التجاري : 1921945 بموجب هذا تعلن دائرة الإقتصاد والسياحة في دبي بأنه قد تم التأشير في السجل التجاري لديها بإنحلال الشركة المذكورة أعلاه ، وذلك بموجب قرار محاكم دبي بتاريخ 14/3/2024 والموثق لدى كاتب العدل محاكم دبي بتاريخ 13/3/2024 وعلى من لديه أي اعتراض أو مطالبة التقدم إلى المصفي المعين **دوكيوبيليتي لتدقيق الحسابات** العنوان : مكتب رقم 1006 ملك ديار للتطوير - بردبي - برج خليفة - هاتف : 04-4421762 فاكس : 04-4421764 مصطحباً معه كافة المستندات والأوراق الثبوتية وذلك خلال (45) يوماً من تاريخ نشر هذا الإعلان

المسؤول المخول

دائرة التنمية الاقتصادية
DEPARTMENT OF ECONOMIC DEVELOPMENT

العدد ١٤١٠٦ بتاريخ ٢٠٢٤/٣/١٩

إعـــــلان

تعلن دائرة التنمية الإقتصادية بأن / السادة :سيفن ايت سيكس للتجارة العامة - ذ.م.م - ش.ش.و رخصة رقم: CN 5179373 قد تقدموا إلينا بطلب:

تعديل الشكل القانوني من شركة الشخص الواحد ذ.م.م الى شركة ذات مسؤولية محدودة

تعديل الشركاء تنازل وبيع/اضافة مقمت شفيق على 49%

تعديل الشركاء تنازل وبيع/اضافة اندرى بوتجيتر 51%

تعديل الشركاء تنازل وبيع/حذف مقمت شفيق على

تعديل اسم تجاري من/ سيفن ايت سيكس للتجارة العامة - ذ.م.م - ش.ش.و

SEVEN EIGHT SIX INTERNATIONAL - GENERAL TRADING - L.L.C - O.P.C

الى/ سيفن ايت سيكس للتجارة العامة - ذ.م.م

SEVEN EIGHT SIX INTERNATIONAL GENERAL - TRADING - L.L.C

فعلى كل من له حق أو اعتراض على هذا الإعلان مراجعة دائرة التنمية الاقتصادية خلال يوم واحد من تاريخ نشر هذا الإعلان وإلا فإن الدائرة غير مسؤولة عن أي حق أو دعوى بعد انقضاء هذه المدة حيث ستستكمل الإجراءات المطلوبة.

مركز أبوظبي للأعمال (أبوظبي)

دائرة التنمية الاقتصادية
DEPARTMENT OF ECONOMIC DEVELOPMENT

العدد ١٤١٠٦ بتاريخ ٢٠٢٤/٣/١٩

إعـــــلان

تعلن دائرة التنمية الإقتصادية بأن / السادة :القدرة والابداع للمقاولات العامة ذ.م.م

رخصة رقم: CN 1139857 قد تقدموا إلينا بطلب:

تعديل اسم تجاري من/ القدرة والابداع للمقاولات العامة ذ.م.م

ABILITY WITH INNOVATION GENERAL CONTRACTING L.L.C

الى/ سيلفر تري للتجارة عامة - ذ.م.م

SILVER TREE GENERAL TRADING - L.L.C

فعلى كل من له حق أو اعتراض على هذا الإعلان مراجعة دائرة التنمية الاقتصادية خلال يوم واحد من تاريخ نشر هذا الإعلان وإلا فإن الدائرة غير مسؤولة عن أي حق أو دعوى بعد انقضاء هذه المدة حيث ستستكمل الإجراءات المطلوبة.

مركز أبوظبي للأعمال (أبوظبي)

دائرة التنمية الاقتصادية
DEPARTMENT OF ECONOMIC DEVELOPMENT

العدد ١٤١٠٦ بتاريخ ٢٠٢٤/٣/١٩

إعـــــلان

تعلن دائرة التنمية الإقتصادية بأن / السادة :مطعم الاسكا للأسماك

رخصة رقم: CN 1133574 قد تقدموا إلينا بطلب:

تعديل اسم تجاري من/ مطعم الاسكا للأسماك

ALASKA FISH RESTAURANT

الى/ مطعم رقاق يدو

RIGAG YADOO RESTAURANT

فعلى كل من له حق أو اعتراض على هذا الإعلان مراجعة دائرة التنمية الاقتصادية خلال يوم واحد من تاريخ نشر هذا الإعلان وإلا فإن الدائرة غير مسؤولة عن أي حق أو دعوى بعد انقضاء هذه المدة حيث ستستكمل الإجراءات المطلوبة.

مركز أبوظبي للأعمال (أبوظبي)

دائرة التنمية الاقتصادية
DEPARTMENT OF ECONOMIC DEVELOPMENT

العدد ١٤١٠٦ بتاريخ ٢٠٢٤/٣/١٩

إعـــــلان

تعلن دائرة التنمية الإقتصادية بأن / السادة :مطعم الاسكا للأسماك

رخصة رقم: CN 1133574 قد تقدموا إلينا بطلب:

تعديل اسم تجاري من/ مطعم الاسكا للأسماك

ALASKA FISH RESTAURANT

الى/ مطعم رقاق يدو

RIGAG YADOO RESTAURANT

فعلى كل من له حق أو اعتراض على هذا الإعلان مراجعة دائرة التنمية الاقتصادية خلال يوم واحد من تاريخ نشر هذا الإعلان وإلا فإن الدائرة غير مسؤولة عن أي حق أو دعوى بعد انقضاء هذه المدة حيث ستستكمل الإجراءات المطلوبة.

مركز أبوظبي للأعمال (أبوظبي)

دائرة التنمية الاقتصادية
DEPARTMENT OF ECONOMIC DEVELOPMENT

العدد ١٤١٠٦ بتاريخ ٢٠٢٤/٣/١٩

إعـــــلان

تعلن دائرة التنمية الإقتصادية بأن / السادة :مطعم الاسكا للأسماك

رخصة رقم: CN 1133574 قد تقدموا إلينا بطلب:

تعديل اسم تجاري من/ مطعم الاسكا للأسماك

ALASKA FISH RESTAURANT

الى/ مطعم رقاق يدو

RIGAG YADOO RESTAURANT

فعلى كل من له حق أو اعتراض على هذا الإعلان مراجعة دائرة التنمية الاقتصادية خلال يوم واحد من تاريخ نشر هذا الإعلان وإلا فإن الدائرة غير مسؤولة عن أي حق أو دعوى بعد انقضاء هذه المدة حيث ستستكمل الإجراءات المطلوبة.

مركز أبوظبي للأعمال (أبوظبي)

الإمارات العربية المتحدة
وزارة الاقتصاد

العدد ١٤١٠٦ بتاريخ ٢٠٢٤/٣/١٩

إعلان إلغاء فرع شركة أجنبية

تعلن وزارة الإقتصاد أن الشركة المسجلة بالبيانات التالية قد تقدمت بطلب إلغاء قيد فرع الشركة:

اسم الشركة: تكنيب اس اند دبليو انترناشيونال إنك - أبوظبي

رقم القيد: 01- 0048

رقم الرخصة الاقتصادية: CN -1001535

جهة الإصدار: دائرة التنمية الاقتصادية في أبوظبي

عنوان الشركة : 17 - أبراج الجارديان - شارع المرور - دولة الإمارات العربية المتحدةأبوظبي شارع المرور - أبوظبي

تاريخ الإصدار : 2024-03-18

وتنفيذًا لأحكام القانون الاتحادي رقم (2) لسنة 2015 م في شأن الشركات التجارية وتعديلاته، والقرار الوزاري رقم (377) لسنة 2010 م في شأن اعتماد دليل إجراءات التراخيص لفروع ومكاتب الشركات المؤسسة بالخارج والمناطق الحرة في الدولة.

يُرجى من السادة أصحاب الحق في الاعتراض أن يتقدموا بإعتراضهم إلى الوزارة في ميعاد لا يتجاوز شهر من تاريخ النشر.

إدارة التسجيل التجاري والوكالات

دائرة التنمية الاقتصادية
DEPARTMENT OF ECONOMIC DEVELOPMENT

العدد ١٤١٠٦ بتاريخ ٢٠٢٤/٣/١٩

إعـــــلان

تعلن دائرة التنمية الإقتصادية بأن / السادة :مطعم الاسكا للأسماك

رخصة رقم: CN 1133574 قد تقدموا إلينا بطلب:

تعديل اسم تجاري من/ مطعم الاسكا للأسماك

ALASKA FISH RESTAURANT

الى/ مطعم رقاق يدو

RIGAG YADOO RESTAURANT

فعلى كل من له حق أو اعتراض على هذا الإعلان مراجعة دائرة التنمية الاقتصادية خلال يوم واحد من تاريخ نشر هذا الإعلان وإلا فإن الدائرة غير مسؤولة عن أي حق أو دعوى بعد انقضاء هذه المدة حيث ستستكمل الإجراءات المطلوبة.

مركز أبوظبي للأعمال (أبوظبي)

دائرة التنمية الاقتصادية
DEPARTMENT OF ECONOMIC DEVELOPMENT

العدد ١٤١٠٦ بتاريخ ٢٠٢٤/٣/١٩

إعـــــلان

تعلن دائرة التنمية الإقتصادية بأن / السادة :كيسا الكترونيك لتصميم و برمجة العملات المشفرة - شركة الشخص الواحد ذ م م رخصة رقم: CN 4768867

قد تقدموا إلينا بطلب:

تعديل اسم تجاري من/ كيسا الكترونيك لتصميم و برمجة العملات المشفرة - شركة الشخص الواحد ذ م م

KISA ELECTRONIC CURRENCY DESIGN AND PROGRAMMING - SOLE PROPRIETORSHIP L.L.C

الى/ قصة للتجارة العامة - ذ.م.م - ش.ش.و

KISA GENERAL TRADING - L.L.C - O.P.C

فعلى كل من له حق أو اعتراض على هذا الإعلان مراجعة دائرة التنمية الاقتصادية خلال يوم واحد من تاريخ نشر هذا الإعلان وإلا فإن الدائرة غير مسؤولة عن أي حق أو دعوى بعد انقضاء هذه المدة حيث ستستكمل الإجراءات المطلوبة.

مركز أبوظبي للأعمال (أبوظبي)

لإعلاناتكم في
الفجر
يرجى الاتصال على
هاتف: 024488300 - فاكس: 024489891
email:advt@alfajrnews.ae

إعلان بالنشر
لحضور إجتماعات الخبرة

العدد ١٤١٠٦ بتاريخ ٢٠٢٤/٣/١٩ 70197

في الدعوى 306-2024 مدني - محاكم دبي

بصفتكم وكيلا عن المدعيين / اي اس اس تي الكتريكال أند إلكترونيكس ذ م م ومحمد علي كشاف علي بصفته الشخصية وبصفته مدير المدعية الاولى

إعلان المدعى عليه / عادل زكريا سعد

حيث أنه صدر حكم من محاكم دبي لندبنا كخبير حسابي في الدعوى رقم 2024/306 مدني - دبي ، فإننا نخطركم بصفتكم المدعى عليه في الدعوى سالفة الذكر لحضور اجتماع الخبرة المحدد له يوم الخميس الموافق 2024/3/21 في تمام الساعة 10:00 صباحاً عن طريق برنامج الزووم المرئي على الرابط التالي:

Abdulrahman AlNuaimi is inviting you to a scheduled Zoom meeting
Time : Mar 21, 2024 10:00 AM Dubai
Join Zoom Meeting : https://us02web.zoom.us/j/81203718805?pwd=OEtiQmhTV0R2WnR2RWorYWZLSzIkQT09
Meeting ID : 812 0371 8805 - Passcode : 807257

الخبير / عبد الرحمن سالم أحمد النعيمي
للتواصل / 0554000055
قيد رقم 235

إعلان بالنشر

العدد ١٤١٠٦ بتاريخ ٢٠٢٤/٣/١٩ 70197

تبليغ صادر عن الخبير الحسابي / د. بسام عجول

إلى المدعى عليها / جرين تريز للتجارة العامة - ش.ذ.م.م

العنوان : الإمارات - دبي - المركز التجاري الأولي - شارع الشيخ زايد - مبنى برج ايه بي اي وورلد تاور - شقة 302A

هاتف متحرك : 0526342923 - بريد إلكتروني : satya@greentreestrading.com

نعلمكم بموجبه بأنه تم تكليفنا بمهمة الخبرة في الدعوى رقم 2024/11 إجراءات إفلاس، محكمة دبي الابتدائية والمقامة ضدكم من قبل المدعية / ماركتليند بي تي واي ليمتد. ندعوكم بصفتكم طرفاً في القضية المشار إليها أعلاه لتقديم مذكراتكم ومستنداتكم على الدعوى المقامة ضدكم والتواصل مع الخبير لاستلام نسختكم من المستندات المقدمة من الخصم وذلك من خلال بيانات تواصل الخبير الواردة أدناه خلال مدة أقصاها سبعة أيام من تاريخ نشر هذا الاعلان، وفي حال تخلفكم عن إرسال ما لديكم من مستندات وردود متعلقة بالدعوى خلال المهلة المحددة فإن الخبير سيباشر إجراءات الخبرة ويقدم تقريره للمحكمة من واقع المستندات المتاحة. يتم التواصل مع الخبير وارسال المستندات على العناوين التالية، علماً أن عنوان وخارطة المقر متوفر على موقعنا الالكتروني: www.masters.ae

اسم المكتب : ماسترز للمحاسبة القانونية بسام عجول
مقر المكتب : مكتب رقم 4001 ، مبنى فندق ابيبس الرقة، مدخل المكاتب
واتس اب : 97142221148+
هاتف ارضي : 97142233355+
فاكس : 97142229115+
ص.ب : 7191 دبي
رقم مكاني : 3095695348 ، البريد الالكتروني : expertbassam@masters.ae

الخبير المنتدب / د. بسام عجول

الإمارات العربية المتحدة
وزارة العدل
ادارة الكاتب العدل والتصديقات

العدد ١٤١٠٦ بتاريخ ٢٠٢٤/٣/١٩ 70533

إخطار عدلي بالوفاء

رقم المعاملة MOJAU-2024- 0194982

اخطار عدلي للوفاء بمبلغ 177461 مائة وسبعة وسبعين الف وربعمائة وواحد ستون درهم

المخطر : مرهاد مصطفى موسى بصفته شريك ومدير في الرخصة التجارية المسماه / فازا للتجارة الادوات الصحية (ذ م م) رخصة رقم 45610 والصادرة من حكومة عجمان ، العنوان : عجمان - الهاتف : 971588888868

المخطر اليه الاول : كيبل ماجيك للهندسة الكهربائية - العنوان : الشارقة بوطينة شارع الشرق شقه رقم G3 ملك خالد محمد مبارك الفاسمي - رقم الهاتف : 0505391219

المخطر اليه الثاني : محمود عبد الجواد العبدالله - العنوان : الشارقة بوطينة شارع الشرق شقه رقم G3 ملك خالد محمد مبارك الفاسمي - رقم الهاتف : 0505391219

الشرح : المخطر إليه حرر شيكات للمخطر بمبلغ 177461 مائة وسبعة وسبعين الف وربعمائة واحد ستون درهم موضوع الشيك المحرر من قبل المخول بالتوقيع عن المدعى عليه حيث انه بتاريخ استحقاق الشيك توجه المدعى لصرف الشيك الا انه ارتد دون صرف وذلك لان الحساب غير نشط وبيانهم كالتالي :

الشيك رقم 000188 بمبلغ 15000 درهم بتاريخ استحقاق 25/11/2017 والمسحوب على بنك الاتحاد الوطني ،
الشيك رقم 000195 بمبلغ 1922 درهم بتاريخ استحقاق 25/06/2018 والمسحوب على بنك الاتحاد الوطني
الشيك رقم 000187 بمبلغ 15000 درهم بتاريخ استحقاق 25/10/2017 والمسحوب على بنك الاتحاد الوطني
الشيك رقم 000190 بمبلغ 15000 درهم بتاريخ استحقاق 25/01/2018 والمسحوب على بنك الاتحاد الوطني ،
الشيك رقم 000186 بمبلغ 15000 درهم بتاريخ استحقاق 25/09/2017 والمسحوب على بنك الاتحاد الوطني ،
الشيك رقم 000191 بمبلغ 15000 درهم بتاريخ استحقاق 25/02/2018 والمسحوب على بنك الاتحاد الوطني ،
الشيك رقم 000185 بمبلغ 15539 درهم بتاريخ استحقاق 25/08/2017 والمسحوب على بنك الاتحاد الوطني ،
الشيك رقم 000194 بمبلغ 15000 درهم بتاريخ استحقاق 25/05/2018 والمسحوب على بنك الاتحاد الوطني ،
الشيك رقم 000193 بمبلغ 15000 درهم بتاريخ استحقاق 25/04/2018 والمسحوب على بنك الاتحاد الوطني ،
الشيك رقم 000189 بمبلغ 15000 درهم بتاريخ استحقاق 25/12/2017 والمسحوب على بنك الاتحاد الوطني ،
الشيك رقم 000184 بمبلغ 15000 درهم بتاريخ استحقاق 25/07/2017 والمسحوب على بنك الاتحاد الوطني ،
الشيك رقم 000192 بمبلغ 15000 درهم بتاريخ استحقاق 25/03/2018 والمسحوب على بنك الاتحاد الوطني ،

وحيث ان المدعى عليه قد تقوم بالوفاء بالمبلغ رغم مضي تاريخ استحقاقه والمطالبة الودية مراراً وتكراراً ولكن دون جدوى، لذلك ، فإننا نخطركم بضرورة سداد مبلغ المديونية المذكور خلال خمسة أيام من تاريخ اخطاركم والا سنضطر لاتخاذ الاجراءات القانونية، واطلب من السيد الكاتب العدل التوثيق على هذا الاخطار للعلم بما جاء به، وهذا اخطار منا بذلك ،،

الكاتب العدل

الإمارات العربية المتحدة
وزارة العدل
ادارة الكاتب العدل والتصديقات

العدد ١٤١٠٦ بتاريخ ٢٠٢٤/٣/١٩ 70533

إخطار عدلي بالوفاء

رقم المعاملة MOJAU-2023- 0187048

اخطار عدلي للوفاء بمبلغ 11.460 درهم

المنذرة : الفالح لتأجير السيارات وبمثلها بالوكالة ابراهيم عوض الكريم عبد الرحمن ادريس بموجب وكالة رقم : 2010/1/153337 مصدقة اصولاً لدي الكاتب العدل بمحاكم دبي - العنوان : الشارقة - منطقة اليرموك - شارع الاستقلال - هاتف رقم (0562662247)

المنذر إليه : مهند يوسف على عبدالله

العنوان : الشارقة - القادسية - رقم الهاتف (0509299006)

الشرح : المخطر إليه حرر شيك للمخطر بمبلغ 11.460 درهم موضوع الشيك المحرر من قبل المخول بالتوقيع عن المدعي عليه حيث انه بتاريخ استحقاق الشيك توجه وكيل المخطرة لصرف الشيك الا انه ارتد دون صرف لغلق الحساب وبيانه كالتالي : الشيك رقم 000013 بمبلغ (11.460) درهم بتاريخ استحقاق 5/5/2023 والمسحوب على بنك مصرف الامارات الاسلامي ش م ع - وحيث ان المخطر إليه لم يقوم بالوفاء بالمبلغ رغم مضي تاريخ استحقاقه والمطالبة الودية مراراً وتكراراً ولكن دون جدوى، لذلك ، فأننا نخطركم بضرورة سداد مبلغ المديونية المذكور خلال خمسة أيام من تاريخ اخطاركم والا سنضطر لاتخاذ الإجراءات القانونية،

واطلب من السيد الكاتب العدل التوثيق على هذا الاخطار للعلم بما جاء به،

وهذا اخطار منا بذلك ،،

الكاتب العدل

محاكم دبي
محاكم دبي الابتدائية

العدد ١٤١٠٦ بتاريخ ٢٠٢٤/٣/١٩ 70197

اعلان بالنشر

في الدعوى رقم 462/2023/43 تجاري مصارف

المنظورة في : دائرة المصارف الإبتدائية التجارية الثالثة رقم 257

موضوع الدعوى : 1. الزام المدعى عليهما والخصمين المدخلين بالتضامن والتضامم بان يؤديا للمدعي مبلغ 884.380.00 درهم (ثمانمائة واربعون وثمانون الف وثلاثمائة وثمانون درهم) عبارة عن : أ. مبلغ (542.390 درهم) عبارة عن قيمة الكفالة البنكية رقم 1801227-OLG09 تشمل المبلغ المحكوم بن في الدعوى رقم 676/2021 تجاري جزئي المؤيد بالإستئناف رقم 300/2023 تجاري شاملا للرسوم والمصاريف والمسددة من البنك المدعي بموجب التنفيذ رقم 3427/2023 تجاري. ب. مبلغ 19420 درهم المسدد لصالح ملف التنفيذ بالرسوم تجاري رقم 473/2023 (تنفيذ برسوم الدعوى المقامة من المستفيد (شركة الرخاء للمقاولات العامة (ش ذ م م) لصالح المحكمة. ج. تنفيذ بالرسوم بمبلغ 2570 درهم المسدد لصالح ملف التنفيذ بالرسوم محكمة الإستئناف. د. مبلغ 70.000 درهم عبارة كافة الرسوم والمصاريف واتعاب المحاماة المعين من جانبه لتمثيله في الدعوى رقم 767/2021 تجاري جزئي والإستئناف رقم 300/2023 تجاري. هـ. مبلغ 250.000 درهم تعويضا عما لحق المستأنف من ضرر جراء تصرفات المدعي عليهما. 2- الزام المدعي عليهماوالخصمين المدخلين بالفائدة القانونية بواقع 12% من تاريخ مطالبة المستفيد (شركة الرخاء للمقاولات العامة (ش ذ م م) الحاصل في 1/11/2021 ، 3- الزام المدعى عليهما والخصميني المدخلين بالرسوم والمصاريف ومقابل اتعاب المحاماة.

المدعى : المصرف العربي للإستثمار والتجارة الخارجية - عنوانه : الإمارات - إمارة ابوظبي - السفارات - أبوظبي - شارع شارع حمدان - مبنى برج السامان ، وزارة الاقتصاد - شقة 14-1401- 0507794270 - ويمثله : دانه صباح محمد

المطلوب إعلانه : 1. رينكي راهول دوراجكار - صفته : الخصم المدخل.

موضوع الإعلان : قد أقام عليكم الدعوى وموضوعها 1. الزام المدعى عليهما والخصمين المدخلين بالتضامن والتضامم بان يؤديا للمدعي مبلغ 884.380.00 درهم (ثمانمائة واربعون وثمانون الف وثلاثمائة وثمانون درهم) عبارة عن : أ. مبلغ (542.390 درهم) عبارة عن قيمة الكفالة البنكية رقم 1801227-OLG09 تشمل المبلغ المحكوم بن في الدعوى رقم 676/2021 تجاري جزئي المؤيد بالإستئناف رقم 300/2023 تجاري شاملا للرسوم والمصاريف والمسددة من البنك المدعي بموجب التنفيذ رقم 3427/2023 تجاري. ب. مبلغ 19420 درهم المسدد لصالح ملف التنفيذ بالرسوم تجاري رقم 473/2023 (تنفيذ برسوم الدعوى المقامة من المستفيد (شركة الرخاء للمقاولات العامة (ش ذ م م) لصالح المحكمة. ج. تنفيذ بالرسوم بمبلغ 2570 درهم المسدد لصالح ملف التنفيذ بالرسوم محكمة الإستئناف. د. مبلغ 70.000 درهم عبارة كافة الرسوم والمصاريف واتعاب المحاماة المعين من جانبه لتمثيله في الدعوى رقم 767/2021 تجاري جزئي والإستئناف رقم 300/2023 تجاري. هـ. مبلغ 250.000 درهم تعويضا عما لحق المستأنف من ضرر جراء تصرفات المدعي عليهما. 2- الزام المدعي عليهماوالخصمين المدخلين بالفائدة القانونية بواقع 12% من تاريخ مطالبة المستفيد (شركة الرخاء للمقاولات العامة (ش ذ م م) الحاصل في 1/11/2021 ، 3- الزام المدعى عليهما والخصميني المدخلين بالرسوم والمصاريف ومقابل اتعاب المحاماة. وحددت لها جلسة يوم الخميس الموافق 2024/4/18 الساعة 9.00 صباحا في قاعة التقاضي عن بعد لذا فأنت مكلف بالحضور أو من يمثلك قانونيا وعليك بتقديم ما لديك من مذكرات او مستندات للمحكمة قبل الجلسة بثلاثة أيام على الأقل.

رئيس الشعبة

فقدان جواز سفر

فقد المدعو / محمد ناصر سعد العتال ، سوري الجنسية جواز سفره رقم (N014119266) يرجى ممن يعثر عليه تسليمه بالسفارة السورية او اقرب مركز شرطة بالامارات.

فقدان جواز سفر

فقد المدعو/ عباس احمد سيد احمد ، باكستاني الجنسية - جواز سفره رقم (CF1170622) من يجده عليه الاتصال بتليفون رقم 0509310617

فقدان جواز سفر

فقد المدعو / ريان احمد الربعه ، لبناني الجنسية - جواز سفره رقم (LR2520850) من يجده عليه الاتصال بتليفون رقم 0505964492

فقدان جواز سفر

فقد المدعو / مصطفى عبده محمد على شاهين ، مصري الجنسية - جواز سفره رقم (A32403094) من يجده عليه الاتصال بتليفون رقم 0567911649

فقدان جواز سفر

فقد المدعو /اسلام محمد السيد عبداللطيف هجرس ، مصري الجنسية - جواز سفره رقم (A21858496) من يجده عليه الاتصال بتليفون رقم 0555572584

فقدان جواز سفر

فقد المدعو / خان محمد فريد الله ، باكستاني الجنسية - جواز سفره رقم (ZD0157782) من يجده عليه الاتصال بتليفون رقم 0547351105

فقدان جواز سفر

فقد المدعو / براديب جانجادهاران جانجادهاران ، هندي الجنسية - جواز سفره رقم (W4118307) من يجده عليه الاتصال بتليفون رقم 0501488459

فقدان جواز سفر

فقد المدعو / سمير خالد عبدالباقى ، لبناني الجنسية - جواز سفره رقم (LR2066568) من يجده عليه الاتصال بتليفون رقم 0505964492

فقدان جواز سفر

فقد المدعو / احمد امين كمونى ، جزائري الجنسية - جواز سفره رقم (157048972) من يجده عليه الاتصال بتليفون رقم 0501839718

CHANGE OF NAME

I, LEEYAKKATH ALI JABAR BATCHA, S/o. JABAR BATCHA, holder of Passport No.V8349341 currently residing in Villa No.9, Street No.32, Al Khalidiya, Alain, U.A.E. and Indian residence Address No.47, Kayeethe Millath Ismail Street, Kumbakonam - 612001, Thanjavur District, Tamil Nadu, India do hereby change my name to LIYAKATH ALI (As Given Name) JABAR BATCHA (As Surname) for all purposes. I will henceforth be known in the name LIYAKATH ALI JABAR BATCHA and I also undertake to carry out this name change in all my documents.

LEEYAKKATH ALI JABAR BATCH
Kumbakonam, 14.03.2024

فقدان جواز سفر

فقد المدعو / تاليه سمير عبدالباقي ، لبناني الجنسية - جواز سفره رقم (LR3098412) من يجده عليه الاتصال بتليفون رقم 0505964492

فقدان جواز سفر

فقد المدعو / محمد سمير عبدالباقي ، لبناني الجنسية - جواز سفره رقم (LR2521474) من يجده عليه الاتصال بتليفون رقم 0505964492

برعاية منصور بن زايد.. ختام مثير للبطولة الثانية لكأس الإمارات العالمي لجمال الخيل العربية بالبحرين

•• المنامة-وام:

برعاية سمو الشيخ منصور بن زايد آل نهيان، نائب رئيس الدولة، نائب رئيس مجلس الوزراء، رئيس ديوان الرئاسة، رئيس مجلس إدارة جمعية الإمارات للخيول العربية، اختتمت في مملكة البحرين الشقيقة منافسات البطولة الثانية لكأس الإمارات العالمي لجمال الخيل العربية 2024 "بطولة البحرين للإنتاج المحلي".شهد فعاليات الختام في المنامة، سمو الشيخ فيصل بن راشد آل خليفة نائب رئيس المجلس الأعلى للبيئة، نائب رئيس الهيئة العليا لنادي راشد للفروسية وسباق الخيل، عضو المجلس الأعلى للشباب والرياضة، بحضور سمو الشيخ عيسى بن عبد الله بن عيسى آل خليفة، رئيس الاتحاد الملكي البحريني للفروسية وسباقات القدرة، وسعادة محمد أحمد الحربي المدير العام لجمعية الإمارات للخيول العربية، وعدد كبير من الملاك ومديري المرابط.

وجاءت منافسات الختام قوية ومثيرة وشهدت ظهور العديد من الأسماء التي تأهلت لنهائيات البطولة، وأحرزت المهرة "مجره ان اس" لمربط النسيم، اللقب الذهبي لفئة المهرات عمر سنة، وجاءت في المركز الثاني ونالت اللقب الفضي "اتش اي سمانة" لحبيب عباس ابراهيم، فيما ذهب اللقب البرونزي إلى "اتش كي دينا" لمحمد الحايكي.ونالت اللقب الذهبي لبطولة المهرات "تي اف كيه هلا" لمربط تي اف كيه، وحصلت على اللقب الفضي "فردوس النوادر" لمربط النوادر، ونالت البرونز "لمار ايه جيه" لعبد الله النعيمي.وتوشحت "اورا الجزلة" لمربط الأوراسية، بذهبية الأفراس، وحصلت على اللقب الفضي "تي اف كيه غالية" لمربط تي اف كيه، فيما نالت اللقب البرونزي "بي اس نوارة" لمحمد أحمد الحايكي.

وتصدر "اس ار خالد" لمربط اس آر، بطولة الأمهار عمر سنة ونال اللقب الذهبي، وجاء في المركز الثاني ونال اللقب الفضي "براق الطريفي" لحسين عبد الله، بينما حصل على اللقب البرونزي "محبوب النوادر" لمربط النوادر.

وأحرز "بدر النوادر" لمربط النوادر اللقب الذهبي للأمهار، تلاه في المركز الثاني ونال اللقب الفضي "محارب المهنا" لمربط المهنا، فيما ذهب اللقب البرونزي إلى "رهن الشهاب" لمريم إبراهيم.وتوج "ايه ام اس شاهين" لمربط المضاحكة، باللقب الذهبي للفحول، وجاء في المركز الثاني ونال الفضة "فريد الليال" لمربط الرحيل، فيما ذهب اللقب البرونزي إلى "البروس الشقب" لزهير محمد حويلو.

وثمن سعادة محمد أحمد الحربي، النجاح الكبير الذي حققته البطولة الثانية لكأس الإمارات العالمي لجمال الخيل العربية من خلال "بطولة البحرين للإنتاج المحلي"، في كل النواحي، بما فيها الإقبال الكبير على المشاركة من ملاك الخيول بمملكة البحرين الشقيقة.وقال إن البطولة تجسد عمق العلاقات الأخوية بين دولة الإمارات ومملكة البحرين الشقيقة، وتعزز دور الرياضة، والفروسية على وجه التحديد في تدعيم تلك العلاقة الأخوية المتينة. وتوجه الحربي بالشكر والتقدير إلى سمو الشيخ منصور بن زايد آل نهيان نائب رئيس الدولة نائب رئيس مجلس الوزراء رئيس ديوان الرئاسة، رئيس مجلس إدارة جمعية الإمارات للخيول العربية لدعمه المتواصل، وتوجيهاته بإقامة هذه البطولة، مثمنا دور سموه الكبير في دعم مسيرة تطور الخيول العربية في جميع أنحاء العالم، وحرصه على تشجيع المربين والملاك على اقتناء الخيول العربية، والحفاظ على سلالاتها وتعزيز مكانتها.وقال إن بطولة البحرين شهدت مشاركة 125 رأساً من الخيول العربية، وبلغت عدد الخيول التي حققت الفوز بالجوائز خلال الأشواط التأهيلية والختامية 60 خيلا بنسبة بلغت 48% من الخيول التي تم تسجيلها، فيما بلغ عدد الملاك المشاركين في البطولة 88 ، حقق 45 منهم الفوز في مختلف الأشواط بنسبة بلغت 51.14%.

وأوضح الحربي أن بطولات كأس الإمارات العالمي لجمال الخيل العربية تهدف إلى ترسيخ مكانتها في العالم من خلال تسليط الضوء على التراث العربي الأصيل لدولة الإمارات، ونشر قيمه ومبادئه النبيلة، بدعم القيادة الرشيدة التي تولي اهتماماً كبيراً بالفروسية والخيول العربية.

الجدير بالذكر أنه تم إطلاق كأس الإمارات العالمي في سبتمبر من العام الماضي، برعاية سمو الشيخ منصور بن زايد آل نهيان، وبمتابعة الشيخ زايد بن حمد آل نهيان، نائب رئيس مجلس إدارة الجمعية، والذي يشتمل على عدد من البطولات في مختلف قارات العالم. ويستهدف الكأس تشجيع مربي وملاك الخيل العربية حول العالم، وإبراز دور واهتمام دولة الإمارات بالخيول العربية والحفاظ على مكانتها المميزة بين منظمات ومربي وملاك الخيول العربية في العالم. وتعتبر مملكة البحرين الشقيقة أول دولة في الشرق الأوسط تستضيف كأس الإمارات العالمي لجمال الخيل العربية التي تشتمل على 10 بطولات وتقام بالتنسيق مع جهات الاختصاص في تلك الدول وخصصت لها جوائز مالية قيمة للفائزين بالمراكز الأولى في كل بطولة.

أكثر من 100 ألف درهم جوائز للفريقين الفائزين والجماهير الحاضرة

انطلاق بطولة كرة القدم الرمضانية لطلبة الجامعات والكليات بشرطة دبي

•• دبي-الفجر:

شهد العميد محمد عتيق ثاني، الأمين العام لمجالس المبادرات في شرطة دبي، انطلاق منافسات بطولة كرة القدم الرمضانية لطلبة الجامعات والكليات، بمشاركة 20 فريقاً رياضياً يمثلون 20 جامعة وكلية في الدولة، بتنظيم مجلس شرطة دبي لطلبة الجامعات والكليات، وبحضور العقيد الدكتور عبد الرحمن شرف المعمري، مدير مركز حماية الدولي بالوكالة، والرائد الدكتور حامد عبد الله مراد مُشرف عام مجلس شرطة دبي لطلبة الجامعات والكليات، والكابتن فيصل خليل لاعب المنتخب الإماراتي السابق.

وأكد العميد محمد عتيق، أن هذه البطولة تُعزز من التواصل بين شرطة دبي وطلبة الجامعات والكليات، وتدعم ترسيخ التواصل بين الجانبين لرصد الاحتياجات الطلابية في المجالات الأمنية والشرطية، والاطلاع عن كثب على التحديات التي تواجه الطلبة في ظل متغيرات العصر الحديث، مُشيداً بمستوى التنظيم وبالأجواء الحماسية بين اللاعبين، خاصة وأنها فرصة لاكتشاف المواهب الرياضية بين الطلبة.

رسائل توعوية

بدوره، قال العقيد الدكتور عبد الرحمن شرف، إن هذه البطولة التي تستهدف طلبة الجامعات والكليات من شأنها تعزيز التواصل مع هذه الشريحة المهمة من المجتمع، وفرصة لنشر الرسائل التوعوية والأمنية بينهم بعدد من القضايا المهمة بصورة مباشرة وغير مباشرة، ونقل هذه الرسائل لأقرانهم، إلى جانب إطلاعهم على قنوات التواصل مع شرطة دبي وخدماتها الذكية.

استقطاب التخصصات

من جانبه، قال الرائد الدكتور حامد عبد الله، إن هذه البطولة يُنظمها مجلس شرطة دبي لطلبة الجامعات والكليات، كجزء من مجموعة من البرامج والفعاليات والأنشطة التي يحرص المجلس على تنظيمها لطلبة الجامعات والكليات، الأمر الذي يعزز التواصل معهم، ويفتح قنوات للاطلاع على احتياجاتهم وتحدياتهم في المجتمعات الطلابية، بالإضافة إلى أنها فرصة سانحة لاستقطاب الطلبة ذوي التخصصات الأكاديمية المُطلوبة في الشرطة، والتعاون مع الموهوبين والمبتكرين، والاستفادة من طاقاتهم وإبداعاتهم لمواجهة مختلف التحديات الأمنية والشرطية.

400 لاعب

وأوضح الرائد حامد عبد الله أن البطولة يشارك فيها 400 لاعب من الجامعات والكليات، بواقع 20 لاعباً في كل فريق، يمثل كل فريق جامعته أو كليته، كما يشرف على الفرق المشاركة 40 كادراً أكاديمياً رياضياً، وإدارياً وتدريبياً، مشيراً إلى تخصيص شرطة دبي أكثر من 100 ألف درهم جوائز للفريقين الفائزين بالمركزين الأول والثاني، ولأفضل هداف، وأفضل لاعب، وأفضل حارس، إلى جانب تقديم فرصة المشاركة للجماهير، من خلال السحب على جوائز عينية قيمة يومياً وطيلة أيام الشهر الفضيل، بواقع 3 فائزين يومياً.

20 جامعة وكلية

ويشارك في البطولة كل من معهد بيرلا للتكنولوجيا والعلوم بيلاني بدبي، والجامعة الكندية، وكلية التقنية العليا للبنين بدبي، وأكاديمية شرطة دبي، والجامعة الأمريكية في الإمارات، وكلية الشرطة بأبوظبي، وجامعة الخليج الطبية، وجامعة ولونغونغ بدبي، وكلية التقنية العليا للبنين بالشارقة، وكلية ليوا، وجامعة ميدلسكس بدبي، والجامعة القاسمية بالشارقة، وجامعة هيريوت-وات دبي، ومعهد روتشستر للتكنولوجيا، وجامعة زايد بدبي، وجامعة بيرمنغهام، والجامعة الأمريكية بالشارقة، وأكاديمية مانيبال لطلبة التعليم العالي.

الجواد «فلومنزيف» يحرز لقب كأس الوثبة بإيطاليا

•• سان روسور - إيطاليا -وام:

أحرز الجواد "فلومنزيف"، لكلوديا دي كابريلا، بإشراف ماسيميليانو ناردوزي، وقيادة ميكول أراس، لقب كأس "الوثبة ستاليونز" للخيول العربية الأصيلة، في عمر 3 سنوات، لمسافة 1500 متر.وأقيم السباق أمس الأول على مضمار "سان روسور" بمقاطعة بيزا في إقليم توسكانا الإيطالي، والبالغ جائزته 8.800 يورو برعاية النسخة الـ 16 لمهرجان سباقات سمو الشيخ منصور بن زايد آل نهيان.

وشهد الحدث مشاركة 7 خيول وسط منافسة قوية للفوز بالمركز الأول الذي حسمه "فلومنزيف"، بفارق 4 أطوال عن مطارده "فورور"، محققاً 1:40:90 دقيقة، وجاءت في المركز الثالث المهرة "فرح داجوبيو».

«الألعاب الخليجية للشباب» .. الفجيرة تستضيف 3 فعاليات في مجمع زايد الرياضي

•• الفجيرة-وام:

تستضيف إمارة الفجيرة 3 منافسات في التايكواندو، والمبارزة، والكاراتيه، ضمن دورة الألعاب الخليجية الأولى للشباب والتي تحتضنها الإمارات في الفترة من 16 أبريل إلى 2 مايو المقبلين، تحت شعار "خليجنا واحد.. شبابنا واعد».

وأكد سعادة الدكتور أحمد حمدان الزيودي، مدير مكتب سمو ولي عهد الفجيرة، رئيس اتحاد الإمارات للتايكواندو، أن إمارة الفجيرة بتوجيهات ودعم سمو الشيخ محمد بن حمد بن محمد الشرقي ولي عهد الفجيرة، الرئيس الفخري لاتحاد الإمارات للتايكواندو، تضع جميع إمكاناتها وقدراتها، وبنيتها التحتية ومنشآتها الرياضية، لتقديم صورة مميزة من التنظيم والاستضافة للمنافسات المقررة، بما يتماشى مع مكانتها المرموقة في إقامة الفعاليات الرياضية، وفق أرقى المواصفات الدولية.

وأشار إلى وجود تنسيق مع اللجنة الأولمبية الوطنية حول الأمور كافة المرتبطة باستضافة الفعاليات، ووضع جميع الترتيبات الخاصة بإقامة الوفود وتنظيم المنافسات في مجمع زايد الرياضي، والذي يعد تحفة رياضية شاملة بمرافقه وتجهيزاته العالمية لاستضافة الفعاليات الرياضية المختلفة، بفضل جهود الهيئة، ودعمها للمجمع، ومنشآته المتطورة والعالمية.

وأضاف الدكتور الزيودي: "كان هناك لقاء مع الشيخ راشد بن حميد النعيمي، نائب رئيس اللجنة الأولمبية الوطنية لاستعراض الجهود الخاصة بإقامة الفعاليات المقررة في إمارة الفجيرة، وثقتنا كبيرة في الترتيبات الخاصة باللجان المختلفة وفق منظومة عمل لديها الخبرات التنظيمية الكبيرة. وسنعمل على توفير المتطلبات كافة التي تسهم في نجاح المنافسات بمجمع زايد الرياضي، ووضع الخطط المناسبة لطبيعة كل منافسة، بالتنسيق مع الاتحادات المعنية، ونرحب بكل الأشقاء من دول مجلس التعاون في إمارة الفجيرة».

«عمومية اتحاد الطائرة» تصادق على خطة العمل الاستراتيجية

•• دبي -وام:

اطلعت الجمعية العمومية لاتحاد الإمارات لكرة الطائرة على مسيرة إنجازات مجلس إدارة الاتحاد خلال الدورة الانتخابية الحالية 2020 – 2024 وصادقت على خطة العمل الاستراتيجية التي تبناها المجلس خلال هذه الدورة.

جاء ذلك خلال اجتماع الجمعية العمومية لاتحاد الكرة الطائرة، الذي عقد أمس الاول بمقر الهيئة العامة للرياضة بدبي، بحضور ممثلي 15 نادياً.

ترأس الاجتماع عبدالله جمعة الدرمكي، رئيس مجلس إدارة اتحاد الطائرة، بحضور عبدالعزيز السلمان الأمين العام للاتحاد، وأعضاء مجلس الإدارة، ومحمد الكعبي ممثلاً للهيئة العامة للرياضة.ووافقت الجمعية العمومية على تحويل المقترحات الواردة من الأندية الأعضاء إلى لجنة الأحداث الرياضية للدراسة وإبداء الرأي الفني قبل التشاور مع الأندية من خلال ورش عمل متخصصة تمهيداً لاتخاذ القرارات المناسبة.وأكد عبدالله الدرمكي أن مجلس إدارة الاتحاد نجح خلال دورته الحالية في تحقيق معظم أهدافه، والتي ساهمت في إعادة الكرة الطائرة إلى مسارها الصحيح ومكانتها المتميزة. وقال "حقق الاتحاد ما يصل إلى 85% من أهدافه الموضوعة ضمن استراتيجية عمله خلال العامين الماضيين، والتي كانت بمنزلة خريطة طريق نحو تطوير اللعبة، ليكون واحداً من الاتحادات الأكثر تميزاً فنياً وإدارياً».

أكاديمية فاطمة بنت مبارك للرياضة النسائية تنظم فعاليات رمضانية و3 بطولات دولية وخليجية

•• أبوظبي- وام:

برعاية ودعم سمو الشيخة فاطمة بنت مبارك "أم الإمارات"، رئيسة الإتحاد النسائي العام، رئيسة المجلس الأعلى للأمومة والطفولة، الرئيسة الأعلى لمؤسسة التنمية الأسرية، وبتوجيهات الشيخة فاطمة بنت هزاع بن زايد آل نهيان، الرئيسة الأعلى لمجلس إدارة أكاديمية فاطمة بنت مبارك للرياضة النسائية، رئيسة نادي أبوظبي للسيدات، ونادي العين للسيدات.. تنظم الأكاديمية منافسات رياضية في شهر رمضان، و3 بطولات دولية وخليجية خلال العام.

وتتضمن هذه الفعاليات بطولة كرة السلة للسيدات يومي 18 و19 مارس الحالي، تعقبها منافسات كرة الطائرة للسيدات يومي 20 و21 مارس، وجلسات اليوغا للسيدات على مدى أيام 14 و25 و28 مارس، فيما أقيمت فعاليات الجري السبت الماضي.

وتقام ورشة عمل حول تغذية المرأة الرياضية اليوم، بالإضافة إلى ورشة عمل أخرى حول التمارين الرياضية وهرمونات "الجوع والشبع"، يوم 25 مارس الحالي. وأكدت مريم المنصوري، ممثلة أكاديمية فاطمة بنت مبارك للرياضة النسائية، أن رسالة الأكاديمية هي نشر الثقافة الرياضية في المجتمع الإماراتي وإمارة أبوظبي، ودعم المرأة الرياضية، والارتقاء بمهاراتها وتنمية قدراتها، والوصول بها إلى أعلى المحافل الرياضية، وتعزيز مكانتها في المجتمع، وتمكينها من القدرات التنافسية.

وقالت " تم التركيز في هذا الشهر على تعزيز الوعي بممارسة الرياضة، نظراً لأهميتها وقيمتها الكبيرة التي تمثلها لتحقيق استدامة جودة الحياة، ونشر ثقافة الرياضة لما لها من أثر كبير على جميع أفراد المجتمع، وحريصون على تنظيم وإقامة المنافسات بخصوصية كبيرة تراعي الأجواء النسائية التنافسية».

وأضافت أن الفترة المقبلة من العام الحالي ستشهد استضافة 3 بطولات منها فعالية دولية، بجانب فعاليتين على مستوى الخليج ضمن أجندة وخطط أكاديمية فاطمة بنت مبارك للرياضة النسائية، لاستضافة وتنظيم المنافسات الرياضية وفق أعلى المعايير العالمية، لترسيخ مكانة الأكاديمية في تصميم البرامج الداعمة للرياضة النسائية.

تألق لافت لناشئي وأساتذة الجوجيتسو في دورة ند الشبا الرياضية

•• دبي – وام:

انطلقت مساء أمس الأول فعاليات اليوم الأول من بطولة الجوجيتسو بحضور الشيخ عبدالله بن مكتوم بن راشد آل مكتوم، والتي ينظمها مجلس دبي الرياضي بالتعاون مع اتحاد الإمارات للجوجيتسو ضمن منافسات دورة ند الشبا الرياضية.

حضر البطولة سعادة محمد سالم الظاهري نائب رئيس اتحاد الإمارات للجوجيتسو، وسعادة ناصر أمان آل رحمة مساعد الأمين العام لمجلس دبي الرياضي، وعدد من أعضاء اللجنة المنظمة للدورة، ومسؤولي الاتحاد والأندية والأكاديميات المشاركة.

ووسط مشاركة واسعة من اللاعبين واللاعبات الذين يمثلون مختلف الأندية والأكاديميات في فئتي الناشئين والأساتذة تمكّن نادي العين من احراز المركز الأول في فئة الناشئين، فيما حل لاعبو أكاديمية كازاخستان الوطنية في مركز الوصيف، ونادي الجزيرة في المركز الثالث.أما على صعيد فئة الأساتذة فقد حلقت أكاديمية بالمز الرياضية بالصدارة، وحلّت أكاديمية كوماندو جروب في المركز الثاني، ونادي الشارقة لرياضات الدفاع عن النفس ثالثا. وثمّن سعادة محمد سالم الظاهري نائب رئيس اتحاد الإمارات للجو جيتسو التعاون والتنسيق المستمر مع مجلس دبي الرياضي في تنظيم البطولة، مؤكداً أن منافسات الجوجيتسو تواصل ترسيخ مكانتها كواحدة من الرياضات التنافسية ذات الحضور الكبير في الدورة الرياضية الرائدة، ولا أدلّ على ذلك من استقطابها لمشاركات واسعة النطاق من مختلف الأندية والأكاديميات، ما ينسجم مع استراتيجية اتحاد الإمارات للجوجيتسو في نشر اللعبة وتنظيم الفعاليات على مدار العام، وتوفير بيئة مثالية تساهم في تنمية مهارات اللاعبين وصقل مواهبهم وتعزيز جاهزيتهم لخوض الاستحقاقات المحلية والدولية القادمة.

وقال " تمديد فترة إقامة منافسات الجوجيتسو لتصبح يومين بدلا عن يوم واحد كما كان متبعا في الماضي، يعكس حجم الإقبال الكبير على ممارسة اللعبة، وجهود الاتحاد واللجنة المنظمة للبطولة لاستيعاب طلبات المشاركة غير المسبوقة من قبل الأندية والأكاديميات، انطلاقا من إيمانها وقناعتها بأهمية توفر فرص الاحتكاك والمنافسة للاعبين، بما ينعكس إيجابا على أدائهم وتطورهم البدني والذهني، والحفاظ على معدلات اللياقة البدنية العالية استعداد لموسم طويل من البطولات والفعاليات الرياضية".وأكد عادل البناي رئيس اللجنة الفنية لدورة ند الشبا الرياضية أن الدورة تتطور بشكل ملحوظ عاما بعد عام، وأن رياضة الجو جيتسو نجحت هذا العام في استقطاب أكثر من 400 لاعب ولاعبة وهو ضعف عدد اللاعبين في النسخ السابقة في مؤشر قوي على مدى انتشار اللعبة، مشيداً بدور اتحاد الإمارات للجوجيتسو في نشر الرياضة وتوسيع قاعدة الممارسين حتى غدت في طليعة الرياضات التي تتمتع بشعبية كبيرة داخل المجتمع.

وقال " قرار اللجنة المنظمة لدورة ند الشبا الرياضية في تخصيص يومين لمنافسات الجو جيتسو كان خطوة مهمة، خصوصاً أن هذه الرياضة تشكّل إضافة كبيرة للدورة على صعيد قوة المنافسة، وتواجد نخبة لاعبي البساط من مختلف الجنسيات».

وقالت عائشة محمد الجنيبي لاعبة نادي بني ياس "حزام أزرق" والتي حققت ذهبية الناشئات وزن 63 كجم " أشعر بسعادة كبيرة لاعتلاء منصة التتويج في هذه الدورة القوية التي جمعت مجموعة من أبرز اللاعبات الصاعدات. النزال النهائي كان حماسيا في مواجهة لاعبة نادي الجزيرة البرازيلية جوليا دي أوليفيرا، وتبادلنا السيطرة على مجريات النزال حتى اللحظات الأخيرة قبل أن أقوم بحركة خاطفة تمكنت عبرها من حسم الموقف لصالحي".من جانبه قال يرالي خليلوف من أكاديمية كازاخستان الوطنية "حزام أزرق" والذي حقّق ذهبية فئة الناشئين وزن 85 كيلو جراما " بطولة رائعة أخرى يهدينا إياها اتحاد الإمارات للجوجيتسو ومجلس دبي الرياضي، ومن حسن الحظ أنني كنت من أوائل المسجلين فيها، وبالفعل كانت تجربة قيّمة بالنسبة لي. شعور الوقوف على منصة التتويج والحصول على الميدالية الذهبية يفوق الوصف. شهدت البطولة منافسة شديدة في ظل وجود العديد من اللاعبين الراغبين في إثبات أنفسهم. خضت عدة نزالات قوية مع لاعبين أقوياء ذوي خبرات وأساليب مختلفة وهنا تكمن القيمة الحقيقية لمثل هذه البطولات".وقال البرازيلي ريناتو كاردوزو "حزام أسود" من أكاديمية كوماندو جروب والذي حقّق ذهبية فئة الأساتذة وزن 100 كجم " لم تخالف البطولة توقعاتنا، فالمستوى الذي شهدناه اليوم في منافسات فئة الأساتذة أعادنا بالذاكرة إلى أقوى البطولات العالمية التي ينظمها الاتحاد، فمعظم اللاعبين المشاركين سبق لهم خوض أقوى البطولات مثل بطولة أبوظبي العالمية لمحترفي الجوجيتسو، وبطولات AJP وجراند سلام».

«الألعاب الخليجية للشباب» . . «الشطرنج» يعلن تفاصيل المشاركة وفئات المسابقات

•• دبي–وام:

أعلن الجهاز الفني لاتحاد الإمارات للشطرنج، تفاصيل الاستعدادات للمشاركة في دورة الألعاب الخليجية الأولى للشباب التي تستضيفها الإمارات خلال الفترة من 16 أبريل إلى 2 مايو المقبلين، تحت شعار "خليجنا واحد.. شبابنا واعد".وتستضيف إمارة الشارقة منافسات الشطرنج بالدورة، ويترأس اللجنة الفنية للعبة في الدورة الخليجية سلطان على الطاهر، رئيس الجهاز الفني لاتحاد الإمارات للشطرنج، وتم اختيار الحكم الدولي فيصل الحمادي رئيسا للجنة الحكام بالدورة، وتقام المسابقات في فئتي تحت 14 و18 سنة للذكور والإناث. جاء ذلك خلال اجتماع الجهاز الفني لاتحاد الشطرنج. وقال سلطان الطاهر: "تم خلال الاجتماع الانتهاء من جميع الأمور الفنية وسيكون هناك حكم مرافق مع كل منتخب، كما تم تحديد 3 لاعبين للمشاركة مع منتخباتهم في كل فئة، إضافة إلى اختيار لاعبي ولاعبات المنتخب الوطني المشارك في الحدث الخليجي».

كما استعرض اجتماع الجهاز الفني لاتحاد الشطرنج، خطة النشاط وانتظام برامج الاتحاد عبر تنظيم بطولة الإمارات للشطرنج الخاطف في أبو ظبي، والشطرنج السريع في العين، وانطلاق الدوري العام للناشئين في دبي. كما تناول موعد وصول الأرميني أكوبيان مدرب المنتخب الوطني الأول ومتابعته البطولات المقبلة ومنها بطولة شرطة دبي الدولية، وبطولة الشارقة الدولية، وبطولة دبي الدولية، وإعداد المنتخب لأولمبياد الشطرنج بالمجر في سبتمبر المقبل. واستعرض الاجتماع برامج ودورات لجنة الحكام في الفترة القادمة، وتأهيل الحكام للحصول على الشارة الدولية ومنهم ماجد العبدولي الذي يستعد لاستكمال متطلبات الحصول على الشارة الدولية، إضافة إلى آخر المستجدات بشأن تنظيم بطولة كأس الاتحاد الفرقية للشطرنج السريع وتكليف عبد الله مراد مديراً للبطولة.

«بثلاثية مقابل هدفين»

المركز الوطني للمناصحة يتصدر مجموعته في كأس منصور بن زايد

•• أبوظبي: رمضان عطا

واصل المركز الوطني للمناصحة نتائجه الإيجابية في كأس منصور بن زايد لكرة القدم 2024، بعدما حقق فوزه الثاني في البطولة، وتفوق على قطاع الخدمات المساندة بثلاثية مقابل هدفين، في اللقاء الذي جمعهما على الملعب الخارجي لـ "فندق قصر الإمارات" بأبوظبي، ضمن الجولة الثانية للمجموعة الثانية. وحضر منافسات يوم الأحد معالي سلطان ضاحي الحميري، مستشار مكتب رئيس الدولة للشؤون الإستراتيجية، مدير مكتب رئيس ديوان الرئاسة التنفيذي. وأحرز ثلاثية المركز الوطني للمناصحة محمد خالد المغاوري وإسماعيل نسمة وسيروس رمضان، بينما سجل ثنائية قطاع الخدمات المساندة إلتون وامبا، ونال إسماعيل نسمة، لاعب المركز الوطني للمناصحة، جائزة رجل المباراة. ولحساب ذات المجموعة، قلب مكتب الشؤون الخاصة تأخره إلى فوز بنتيجة 3-2 على نادي سيتي غولف، عن طريق ثلاثية نوفل الطائي، وأحرز ثنائية سيتي غولف إسلام زكريا وهايتو اكيتو.

وظفر نوفل الطائي، لاعب مكتب الشؤون الخاصة، بنجومية المباراة، بعدما تألق وأحرز ثاني "هاتريك" في منافسات البطولة التي انطلقت أول أيام شهر رمضان المبارك وتستمر لغاية 28 مارس الجاري، علما بأن ياسر الزهلي، مهاجم هيئة أبوظبي للزراعة والسلامة الغذائية كان صاحب أول ثلاثية في النسخة الجارية من البطولة.

وبنتيجة المباراتين، وصل المركز الوطني للمناصحة إلى النقطة السادسة في صدارة المجموعة الثانية، وخلفه كلا من قطاع الخدمات المساندة ومكتب الشؤون الخاصة بـ 3 نقاط لكل منهما، ويتذيل نادي سيتي غولف ترتيب المجموعة برصيد خال من النقاط، وما زالت حسابات التأهل مفتوحة حتى الجولة الثالثة والأخيرة، حيث يلتقي مكتب الشؤون الخاصة مع المركز الوطني للمناصحة، ويواجه نادي سيتي غولف فريق قطاع الخدمات المساندة، يوم الخميس المقبل.

ويتأهل الفريقان صاحبا المركزين الأول والثاني من كل مجموعة مباشرة إلى ربع النهائي، يذكر أن البطولة تقام بمشاركة 16 فريقا تم تقسيمهم إلى 4 مجموعات.

وشهدت المجموعة الاولى سلسلة التعادلات ، للمباراة الرابعة على التوالي، بعدما تعادل مكتب البعثات الدراسية مع مدارس الإمارات الوطنية، وكذلك مكتب التدقيق والتطوير المؤسسي مع الأرشيف والمكتبة الوطنية، مساء الجمعة.

وعلى ملعب "فندق قصر الإمارات" بأبوظبي، تعادل بطل آخر نسختين فريق مدارس الإمارات سلبا مع مكتب البعثات الدراسية، وذهبت جائزة رجل المباراة إلى زكريا أكريران، قائد البعثات الدراسية.

وفي اللقاء الثاني تقدم محمد فاروق للأرشيف والمكتبة الوطنية قبل أن يدرك رونالدو فورنس التعادل لمصلحة مكتب التدقيق والتطوير المؤسسي، ومنحت اللجنة المنظمة جائزة أفضل لاعب في المباراة لماسوران جويديور، حارس الأرشيف والمكتبة الوطنية.

وصف مهند سالم العنزي، المدافع السابق لمنتخب الإمارات ونادي العين، كأس منصور بن زايد لكرة القدم بالبطولة الجذابة، وقال: جميع الفرق استعدت جيدا للنسخة الحالية، وما رفع من مستوى البطولة هو زيادة عدد الأجانب إلى 10 لاعبين بالنسبة لكل فريق.

وأضاف قائد فريق الأرشيف والمكتبة الوطنية: لذلك ننافس لاعبين أجانب يشاركون في المسابقات المحلية إضافة إلى آخرين من بطولات خارجية ويتمتعون بالجودة، إضافة إلى أن هناك الكثير من الأندية المحلية تعمل على متابعة اللاعبين من أجل ضمهم في الانتقالات، وهو ما ينعكس إيجابيا على شكل الأداء.

وأثنى العنزي على الأمور التنظيمية والفعاليات المصاحبة للبطولة، قائلا: اسم البطولة يجذب الجميع كما أنها تتمتع بجمالية خاصة داخل وخارج الملعب، وفخور بتواجدي في البطولة التي تحظى بدعم لا محدود.

يذكر أن البطولة تنظم من قبل ديوان الرئاسة بمشاركة 16 فريقا تم تقسيمهم إلى 4 مجموعات، ويتأهل الأول والثاني إلى ربع النهائي، وتستمر المنافسات حتى 28 مارس الجاري.

سلة قاتلة لإرفينغ تهدي مافريكس الفوز على حامل اللقب

أهدى كايري إرفينغ فريقه دالاس مافريكس الفوز على ضيفه دنفر ناغتس حامل اللقب 107-105 بسلة في الثانية الأخيرة في دوري كرة السلة الأميركي للمحترفين، ليبقيه على المسافة ذاتها من ساكرامنتو كينغز وفينيكس صنز في الصراع على المركز السادس الأخير المؤهل مباشرة الى الـ"بلاي أوف" في المنطقة الغربية.

وبدا مافريكس الى طريقه الى حسم اللقاء من دون "دراما" بعد تقدمه في الربع الأخير بفارق 13 نقطة، لكن ناغتس عاد من بعيد وصولاً الى التقدم بسلة ثلاثية من جمال موراي قبل 26 ثانية على النهاية.

لكن النجم السلوفيني لوكا دونتشيتش رد بمحاولة ناجحة من خارج القوس، رافعاً رصيده في اللقاء الى 37 نقطة مع 10 متابعات، ليدرك التعادل 105-105.

ثم، وبعدما أخفق مواري في محاولة لحامل اللقب، طلب مافريكس وقتاً مستقطعاً مع بقاء 2.8 ثانية على النهاية.

وبنقطته الـ24 في اللقاء (مع 7 متابعات و9 تمريرات حاسمة)، نجح إرفينغ بعد الوقت المستقطع في تسجيل سلة الفوز الخامس لمافريكس في آخر ست مباريات والتاسع والثلاثين هذا الموسم في 68 مباراة، ليكون على المسافة ذاتها من ساكرامنتو كينغز السادس وفينيكس صنز الثامن الذي خسر الأحد أمام مضيفه ميلووكي باكس 129-140 في لقاء تألق خلاله الأخير من خارج القوس بتسجيله 24 ثلاثية بغياب نجمه اليوناني يانيس أنتيتوكونمبو للإصابة.

ويدين باكس بفوزه الرابع والأربعين الذي عزز به وصافته للمنطقة الشرقية بفارق مباراة ونصف أمام كليفلاند كافالييرز الثالث، الى داميان ليلارد وبوبي بورتيس اللذين سجل كل منهما 31 نقطة مع 16 تمريرة حاسمة للأول و10 متابعات للثاني، فيما ساهم كريس ميدليتون بـ22 نقطة في أول مشاركة له بعد غياب لـ16 مباراة بسبب التواء في الكاحل الأيسر.

وفي العاصمة، واصل بوسطن سلتيكس الذي بات الجمعة أول فريق يضمن تأهله الى الأدوار الإقصائية "بلاي أوف"، تألقه بتحقيقه فوزه الثاني والخمسين في 66 مباراة، وجاء بنتيجة كبيرة على مضيفه واشنطن ويزاردز 130-104.

وبغياب جايلن براون وديريك وايت واللاتفي كريستابس بورزينغيس للإصابة، تألق سام هاوز بتسجيله 30 نقطة، بينها 10 ثلاثيات، وأضاف جايسون تايتوم 30 نقطة أيضاً، بينها 6 ثلاثيات، في لقاء هيمن عليه متصدر المنطقة الشرقية والترتيب العام من البداية حتى النهاية من دون أن يتخلف لو لمرة واحدة.

ومني لوس أنجليس كليبرز بهزيمته الرابعة في آخر خمس مباريات والخامسة والعشرين في 67 مباراة رغم جهود كواي لينارد (28 نقطة) وبول جورج (26)، وذلك على يد ضيفه أتلانتا هوكس 93-110، فيما قاد الفرنسي فيكتور وينبانياما فريقه سان أنتونيو سبيرز لفوزه الخامس عشر فقط على حساب ضيفه بروكلين نتس 122-115 بعد التمديد، وذلك بتسجيله 33 نقطة مع 15 متابعة و7 تمريرات حاسمة.

وفاز أورلاندو ماجيك على تورونتو رابتورز 111-96، ملحقاً بالأخير هزيمته السابعة تواليا، وميامي هيت على مضيفه ديترويت بيستونز 104-101 بفضل ثلاثية في الثانية الأخيرة من بام أديبايو.

كأس الاتحاد الإنجليزي..يونايتد يكرس عقدة ليفربول و«سيتي» يحقق رقماً قياسياً

•• أبو ظبي – وام:

في ختام الدور ربع النهائي، وإجراء قرعة نصف النهائي، لكأس الاتحاد الإنجليزي، أمس الأول الأحد، اتضحت خريطة المربع الذهبي، للبطولة الإنجليزية الأقدم، والبالغ عمرها 153عاما، حيث يلتقي مانشستر سيتي "حامل اللقب" مع تشيلسي، و"مانشستر يونايتد" مع "كوفنتري سيتي " أحد أندية دوري الدرجة الأولى الإنجليزي " تشامبيون شيب".ولعبت أهداف الوقت القاتل دورًا حاسما في نتائج مباريات هذا الدور، ففي مباراة تأهل كوفنتري سيتي على حساب وولفر هاميتون التي انتهت 3-2، سجل كل من اليس سيمس لاعب كوفنتري، هدف التعادل لفريقه بالدقيقة 90+7، ليتعادل الفريقان 2-2، ثم أضاف زميله بالفريق حاجي رايت هدفا بالدقيقة 90+10.وفي لقاء فوز تشيلسي على ليسترسيتي 4-2، سجل تشيلسي هدفين في الوقت القاتل أيضاً عن طريق كل من كارني تشوكويميكا 90+2، ونوني مادويك 90+8، ليتقدم في النتيجة بالهدف الأول، ويعزز موقفه بالهدف الثاني.

وكانت قمة مانشستر يونايتد وليفربول في الدور ربع النهائي، أمس الاول الأحد، على ملعب "أولد ترافورد"، هي الأبرز، بعد إقصاء ليفربول من المنافسة على بطولة رابعة هذا الموسم، حيث ينافس على كل من لقب الدوري الإنجليزي (ثانياً بفارق الأهداف عن أرسنال المتصدر)، والدوري الأوروبي (تأهل إلى ربع النهائي)، بالإضافة إلى تتويجه بكأس الرابطة.

وخسر ليفربول أمام مانشستر يونايتد 3 - 4، في مباراة امتدت إلى الأشواط الإضافية، وأصبح خلالها محمد صلاح لاعب ليفربول، أول لاعب يسجل في 5 مباريات متتالية ضد يونايتد، على ملعب أولد ترافورد، بعدما سجل هدفاً واحداً قبل أن يغادر ملعب المباراة في الدقيقة 77. وبتأهل مانشستر يونايتد، استطاع أن يقصي ليفربول من الكأس، للمرة الـ11 في تاريخه، ليواصل تكريس العقدة له في البطولة. كما كانت هذه هي الوحيدة في الدور ربع النهائي التي يلجأ فيها حكم اللقاء الى الأشواط الإضافية.

وأشاد إريك تن هاج مدرب مانشستر يونايتد، بالروح القتالية التي أظهرها لاعبو فريقه خلال لقاء ربع النهائي، مؤكدا أنهم كانوا أبطالاً رائعين.وقال في تصريحاته عقب اللقاء: "كنت طرفاً في مباريات شبيهة بهذه المباراة من قبل، ولكن أن يحدث ما حدث في مباراة بين مانشستر يونايتد وليفربول، واحدة من أكبر المواجهات في العالم، فأعتقد أننا شاهدنا تاريخاً يكتب أمام أعيننا». وبتأهل مانشستر سيتي إلى نصف النهائي على حساب نيوكاسل، يوم السبت، أصبح السيتي أكثر فريق يتأهل إلى نصف نهائي كأس الاتحاد الإنجليزي بشكل متتالي، بواقع 6 مرات، وذلك بحسب الموقع الرسمي للنادي.وينتظر فريق مانشستر سيتي في حال فوزه على تشيلسي، وفوز مانشستر يونايتد على كوفنتري، أن يلتقي مع جاره في المباراة النهائية، من أجل تكرار نهائي الموسم الماضي الذي حسمه السيتي لصالحه.وبتأهله إلى نصف النهائي، أصبح تشيلسي ثالث أكثر الأندية تأهلاً إلى هذا الدور، حيث يتصدر مانشستر يونايتد القائمة بـ32 مرة، ثم أرسنال 30 مرة، وتشيلسي 27 مرة.وقال ماوريسيو بوتشيتينو مدرب تشيلسي في تصريحات عقب الفوز والتأهل على حساب ليستر سيتي: " حققنا هدف الجماهير بالذهاب إلى ملعب ويمبلي، نحن في عملية بناء الفريق، وسنواصل تحقيق أهدافنا حتى نصل إلى المباراة النهائية على الملعب نفسه أيضاً».

برشلونة يسحق أتلتيكو بثلاثية نظيفة

قاد البولندي روبرت ليفاندوفسكي فريقه برشلونة حامل اللقب لتحقيق فوز ساحق على حساب مضيفه أتلتيكو مدريد بثلاثية نظيفة ضمن المرحلة التاسعة والعشرين من الدوري الاسباني لكرة القدم.

وانتزع النادي الكاتالوني المركز الثاني من جيرونا الذي خسر أمام خيتافي 0-1، كما عزّز آماله الضئيلة بالدفاع عن لقبه امام غريمه التقليدي ريال مدريد المتصدر الحالي. وبات في رصيد برشلونة 64 نقطة متخلفا بثماني نقاط عن ريال، الا انّه بات يتقدم عن جيرونا الذي تراجع الى المركز الثالث بفارق نقطتين.

في المقابل، تراجع اتلتيكو الذي بلغ ايضا بدوره ربع نهائي دوري الابطال بعودة نارية امام انتر الايطالي الذي تغلب عليه بركلات الترجيح بعدما انتهى مجموع المباراتين (2-2)، الى المركز الخامس بفارق نقطة واحدة عن اتلتيك بلباو الرابع.

وغاب عن التشكيلة الاساسية للروخيبلانكوس هدافه التاريخي الفرنسي انطوان غريزمان والهولندي ممفيس ديباي قبل ان يشركهما سيميوني في الشوط الثاني، ذلك بعد ان خاض اتلتيكو شوطين اضافيين امام انتر في منتصف الاسبوع.

وكان ليفاندوفسكي نجم اللقاء بامتياز بعد ان سجّل هدفا ومرر تمريرتين حاسمتين ليساهم في هدفي البرتغالي جواو فيليكس (38) وفيرمين لوبيس (65). وبات برشلونة الذي بلغ ربع نهائي دوري أبطال اوروبا خلال منتصف الاسبوع بفوزه على نابولي الايطالي اول فريق يهزم اتلتيكو في ميتروبوليتانو هذا الموسم.

وكان برشلونة نفسه آخر فريق يفوز في عقر دار اتلتيكو في الدوري المحلي، حيث بقي فريق المدرب الارجنتيني دييغو سيميوني دون هزيمة في 25 مباراة خلال هذه الفترة على ارضه.

وواصل البلاوغرانا عروضهم القوية ومددوا سلسلة مبارياتهم بلا هزيمة الى 10 منذ ان اعلن المدرب تشافي هرنانديس نيته الرحيل في نهاية الموسم.

واشرك تشافي اللاعب فيكتور فورت كظهير أيسر بديلا عن البرتغالي جواو كانسيلو الذي عانى من آثار كدمة، فيما استبدل الدنماركي اندرياس كريستينسن بلوبيس خلال فترة الاحماء بسبب شعور الاول ببعض الاوجاع.

ونجح الضيوف في انتزاع التقدم بعكس مجريات المباراة مستغلين اول فرصهم الفعلية في المباراة، حيث تقدم الالماني إيلكاي غوندوغان من الوسط ووجد ليفاندوفسكي، قبل ان يمرر الاخير لفيليكس الذي سدد بمواجهة فريقه السابق الذي انتقل منه الى برشلونة على سبيل الاعارة (38).

وطرد المدرب تشافي قبل نهاية الشوط الاول لاعتراضه على الحكام، الا انّ فريقه تابع في الشوط الثاني من حيث انتهى في الاول.

وضاعف ليفاندوفسكي تقدم الفريق الكاتالوني بعدما خسر لاعب اتلتيكو الارجنتيني رودريغو دي بول الكرة فاستغلها البولندي بأفضل طريقة (47).

وسجّل لوبيس الهدف الثالث للبلاوغرانا بكرة رأسية (65) إثر تمريرة من ليفاندوفسكي الذي قدم احد افضل مستوياته مع برشلونة منذ انضمامه في العام 2022 قادما من بايرن ميونيخ الالماني.

وفي المباريات الاخرى، تعرّض ريال بيتيس للخسارة على يد مضيفه رايكو فايكانو 0-2.

وسجّل هدف الفائز الفرنسي فلوريان ليجون (40) وسيرخيو كاميو (78)، ليعزّز رايو فايكانو موقعه خارج منطقة الهبوط برصيد 29 نقطة في المركز الخامس عشر، فيما تجمّد رصيد بيتيس عند 42 نقطة في المركز السابع.

وحقّق فياريال فوزه الثالث تواليا في مختلف المسابقات وذلك عقب تخطيه عقبة فالنسيا 1-0 . وسجّل هدف المباراة الوحيد خورخي كوينسا (54).

وحرمت الخسارة فالنسيا من التقدم إلى المركز السابع، ليتجمّد رصيده عند 40 نقطة في المركز الثامن وسط صراع مستمر على المقاعد المؤهلة إلى المسابقات القارية الموسم المقبل، فيما عاد فياريال إلى هذه المنافسة وبات في رصيده 38 نقطة في المركز التاسع.

وكان فياريال فاز على مرسيليا الفرنسي 3-1 في مواجهة الإياب من الدور ثمن النهائي لمسابقة الدوري الأوروبي "يوروبا ليغ"، إلا أنّه لم يستطع قلب النتيجة لمصلحته والتأهل، بعد أن فاز الأخير ذهاباً 4-0.

الثلاثاء 19 مارس 2024 م - العـدد 14106
Tuesday 19 March 2024 - Issue No 14106

الفجر

يومية ـ سياسية ـ مستقلة
تصدر عن دار الفجر للصحافة والطباعة والنشر والتوزيع

رئيس التحرير:
عبيد حميد المزروعي

مدير التحرير:
د. شريف الباسل
email:bassel@alfajrnews.ae

المكتب الرئيسي أبوظبي : هاتف:4488300
دبي: هاتف:2217155 – فاكس: 2210070
العين : هاتف:7663631 – فاكس: 7666518

المراسلات: ص.ب :505
email:editors@alfajrnews.ae

طبعت بمطابع الفجر- التوزيع:

بانوراما

بانتظار إعلان التأهب في بريطانيا.. هل لكيت ميدلتون علاقة؟

أثار غياب أميرة ويلز كيت مدلتون الشائعات خلال الأيام الأخيرة حول مكان تواجدها وطبيعة العمل الجراحي الذي خضعت له.

وعلى ضوء ذلك، انتشرت أخبار عن تلقي هيئة الإذاعة البريطانية "بي بي سي" إخطارا بضرورة "التأهب" لإعلان من العائلة المالكة في أي لحظة، إلا أن الهيئة لم تصدر تأكيدا عن الموضوع.

ومن المعروف أنه قبل الإعلانات الكبرى، يحذر قصر باكنغهام وسائل الإعلام للتأهب، ومثال على ذلك الإعلان عن إصابة الملك تشارلز بالسرطان فبراير الماضي والذي تم إخطار بعض المراسلين به.

ومطلع مارس الجاري، شوهدت كيت ميدلتون علناً للمرة الأولى منذ دخولها المستشفى منتصف يناير، بحسب ما أفادت وسائل إعلام بريطانية، فيما نشرت وسائل إعلام أميركية متخصصة صورة لأميرة ويلز في سيارة قرب لندن.

وكانت الأميرة البالغة 42 عاماً أُدخلت إلى المستشفى في 16 يناير لإجراء عملية جراحية في البطن، ولا تزال أسباب هذا التدخل الجراحي مجهولة، لكنه ليس مرتبطاً بأي مرض سرطاني، بحسب وسائل إعلام بريطانية. وبعد 5 أيام تقريبا، قالت أكبر وكالات الصور في العالم إن الصورة التي أصدرها قصر كنسينغتون لأميرة ويلز كيت ميدلتون وأطفالها الثلاثة قد تم "التلاعب بها".

قيلولة جماعية وسط شارع للتشديد على الحق في النوم

شارك نحو 200 شخص في قيلولة جماعية نُظِّمَت الجمعة الماضية وسط الطريق في أحد أكثر شوارع مكسيكو ازدحاماً وضجيجاً في مناسبة اليوم العالمي للنوم.

واستلقى المشاركون على حصائر اصطناعية، واسندوا رؤوسهم إلى وسادات وغطوا عيونهم بأقنعة، قاطعين الطريق لبعض الوقت ومعها الإيقاع المحموم لوسط العاصمة المكسيكية، في "تظاهرة سلمية من أجل الحق في النوم"، بحسب المنظمين.

وأوضحت الطبيبة غوادالوبي تيران من مركز النوم وعلم الأعصاب الذي نظّم هذا التحرك مع الحكومة المكسيكية، أن جَعلَ النوم "حدثاً يلفت الانتباه، يمكن أن يساعد في إطلاق سياسات عامة جديدة" تهدف إلى تشجيع الراحة.

وأضافت "لدينا ساعات عمل طويلة، ولكن ليس في الشركات أمكنة مخصصة للقيلولة".

وأتاحت جلسة تأمل موجهة، لبعض المشاركين الغوص في نوم عميق، تجلّى من خلال الشخير العالي، بينما اكتفى آخرون بالاسترخاء لبعض الوقت.

وتنوع المشاركون في القيلولة الجماعية، إذ كان بينهم متقاعدون، وأم برفقة ابنتها الصغيرة، فيما انضم إليهم عدد من المارّة.

ولاحظت أليكسيا غونزاليس، وهي معالجة نفسية تبلغ 24 عاماً من ولاية موريلوس "وسط المكسيك"، أن "النوم والراحة جيدان جداً لتعزيز الانتباه".

الإصابة بالربو لدى الأطفال تتضاعف في ضواحي المدن

أكدت دراسة حديثة أن الأطفال الذين يعيشون في الضواحي الخارجية للمدن الكبرى هم أكثر عرضة للإصابة بالربو مقارنة بنظرائهم في المناطق الداخلية للمدن. واستخدمت الدراسة، التي أجراها فريق من جامعة كيرتن ونشرتها هيئة الإذاعة الأسترالية "إي بي سي نيوز"، بيانات من التعدادات السكانية الأخيرة، وتضمنت أسئلة حول الظروف الصحية طويلة المدى.

كما استخدمت نماذج إحصائية متقدمة وصور الأقمار الصناعية لتحليل توزيع الربو لدى الأطفال وتحديد عوامل الخطر البيئية والاجتماعية والاقتصادية المحتملة.

ومع التركيز على الأطفال الذين تتراوح أعمارهم بين 5 و14 سنة في العديد من المدن الكبرى، هدفت الدراسة إلى فهم الأنماط المكانية لحدوث الربو. وخلافا للتوقعات، وجد الباحثون أن انتشار الربو زاد في المناطق الخارجية للمدن، وليس في ضواحي المدن الداخلية حيث من المتوقع أن تشكل حركة المرور الكثيفة وتلوث الهواء مخاطر أكبر.

وأشاروا إلى أن "النمط الذي نراه هو زيادة خطر الإصابة بالربو في المناطق الخارجية من المدن".

وكشفت الدراسة أن الضواحي ذات الوضع الاجتماعي والاقتصادي المنخفض أظهرت ارتفاع معدل انتشار الربو في مرحلة الطفولة، وهو ما يمثل ما لا يقل عن نصف التباين المكاني. بالإضافة إلى ذلك، لعبت العوامل المناخية وتلوث الهواء الخارجي دورًا مهمًا في انتشار الربو، مع عوامل مجتمعية تفسر الأنماط الملحوظة.

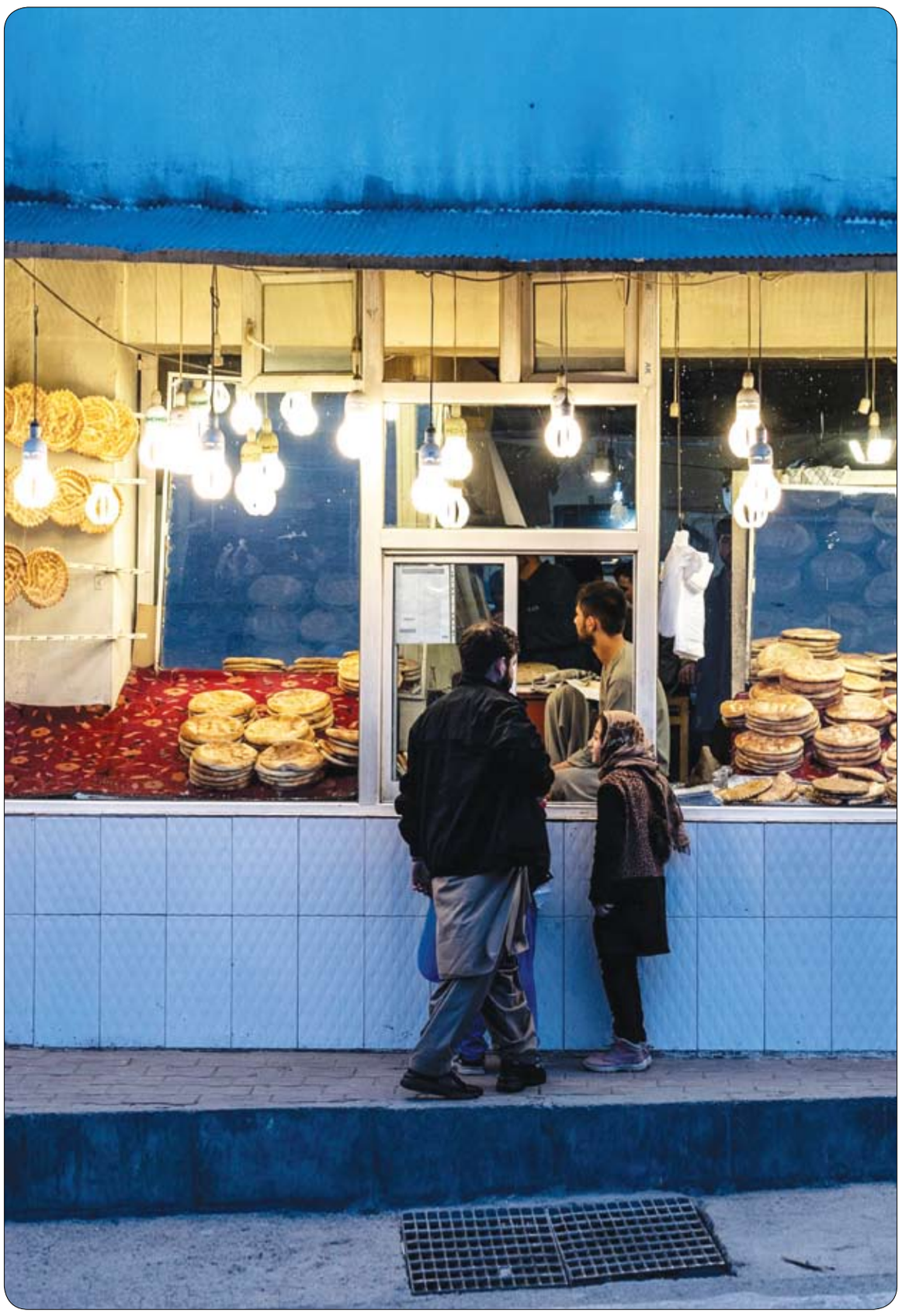

مسلم أفغاني وابنته يشتريان الخبز من أحد المخابز بينما يستعدان للإفطار خلال رمضان المبارك في كابول. (ا ف ب)

أول برنامج طبخ لشيف من ذوي الهمم

بإعلان ترويجي ممزوج بنكهة الأطباق الرمضانية، أطلقت قناة "cbc سفرة" برنامجاً جديداً على شاشتها، تقدمه شيف من ذوي الهمم. وتقدم برنامج "محروسة وحكايتها" الشيف محروسة سالم، من ذوي الهمم، كل جمعة مساءً على فضائية "cbc سفرة" طيلة الشهر الفضيل. ويعد برنامج "محروسة وحكايتها" الأول من نوعه على مستوى قنوات الطبخ في مصر والوطن العربي، وروجت سفرة للبرنامج من خلال عبارة "ببساطة تدخل القلب هتحضري الأكل المصري الأصيل مع محروسة وحكايتها". وحازت أولى حلقة من البرنامج على إعجاب متابعي القناة عبر منصات التواصل الاجتماعي.

وفاة رجل بعد سقوطه من منطاد

ذكرت وسائل إعلام محلية أن رجلاً توفي بعد سقوطه من منطاد هواء ساخن فوق مدينة ملبورن الأسترالية صباح أمس الاثنين. وذكرت وسائل إعلام محلية في أستراليا، من بينها وكالة " ايه ايه بي" الاسترالية الإخبارية أن الحادث وقع صباح اليوم بعد فترة قصيرة من إقلاع المنطاد. وتم العثور على جثة الرجل في منطقة سكنية في الضواحي الشمالية لمدنية ملبورن.

وطوقت الشرطة الموقع وتحدثت مع الأشخاص الآخرين الذين كانوا على متن المنطاد ومع شهود عيان للوقوف على ملابسات الحادث. ونقلت وكالة " ايه ايه بي" عن الشرطة القول إنه يتم التحقيق في الحادث على أنه مثير للشبهات. وهبط المنطاد لاحقاً بسلام في منتزه، ووفقاً لتقارير إعلامية، فإنه تم تقديم الدعم النفسي لقائد المنطاد والركاب الذي أصيبوا بالفزع.

وذكرت وسائل إعلام محلية أنه جاء في بيان مشترك للهيئة الوطنية لمنطاد الهواء الساخن التجاري واتحاد المنطاد الاسترالي أن "سلاسل مناطيد الهواء الساخن مصممة مع مراعاة السلامة، خاصة لمنع الركاب من السقوط بالخطأ أو أي خروج عرضي".

178 مليون دولار تعويضات من أوبر لسائقي أجرة

حصل سائقو سيارات الأجرة الأستراليون، المتأثرون بصعود شركة أوبر العملاقة لخدمات النقل التشاركي، على تعويضات بقيمة 178 مليون دولار، على ما قال محاموهم الاثنين، بعد تسوية أنهت معركة قانونية شاقة استمرت سنوات. وقد وحّد أكثر من 8000 من سائقي سيارات الأجرة وأصحاب مركبات الإيجار جهودهم لبدء إجراءات قانونية في عام 2019، بحجة أنهم فقدوا دخلاً كبيراً عندما دخلت شركة أوبر السوق الأسترالية في عام 2012. وقال المحامي الرئيسي في القضية مايكل دونيلي إن التسوية البالغة 271.8 مليون دولار أسترالي (178.3 مليون دولار أميركي) كانت "خامس أعلى تسوية جماعية في التاريخ القانوني الأسترالي". وأوضح دونيلي من شركة "موريس بلاكبيرن" للمحاماة إن أوبر "قاتلت بكل قوتها في كل نقطة على طول الطريق، كل يوم، على مدى السنوات الخمس الماضية، وحاولت في كل منعطف حرمان أعضاء مجموعتنا من أي شكل من أشكال الحل أو التعويض عن خسائرهم".

عرض النسخة المعربة من «حب للإيجار» قريبا

انتهى أخيراً طاقم عمل المسلسل المعرب "حب للإيجار" من تصوير آخر مشاهده في تركيا، ومن المقرر عرض العمل قريباً عبر الشاشات العربية ومنصة شاهد.

وأعلن الفنان السوري أيمن رضا الانتهاء من تصوير دوره في المسلسل التركي الشهير "حب للإيجار" بنسخته العربية، إذ نشر عبر حسابه الخاص على "إنستغرام" فيديو جمعه بنجوم العمل.

ويشكل هذا العمل باكورة الأعمال المعربة لأيمن رضا، ويُشارك في بطولة المسلسل عدة نجوم منهم: معتصم النهار، أيمن رضا، نور علي، شكران مرتجى، ساشا دحدوح، جو طراد، جيري غزال.

ويدور المسلسل حول شخص يُدعى "عمر" والذي يؤدي دوره النجم السوري معتصم النهار، حيث يسعى جدّه لتزويجه خلال أشهر قليلة.

ويجسد عمر دور شاب ثري ومولع بتصميم الأحذية، يتعرّف صدفة على فتاة فقيرة تدعى دفنة تجسد دورها الفنانة نور علي، فتعمل لديه وتنشأ بينهما علاقة حب، ليكتشف لاحقاً أن قريبته وجدّه هما من دفعا المال إلى الفتاة، لكي توقعه في شباكها ويتزوجها.

الجامع العمري في بيروت.. تاريخ محفور في الوجدان

من الصعب أن تمر في بيروت دون أن تتوقف مبهورًا أمام صرح أثري قديم تفيض من جنباته حكايا التاريخ.

هو الجامع العمري الكبير بيت الله، يأسرك من النظرة الأولى بتصميمه البديع ومئذنته المربعة الضخمة، التي تُعدّ من أقدم المآذن في بيروت.

في وسط العاصمة اللبنانية يقع المسجد التاريخي. وهو أقدم مساجدها وأكبرها على الإطلاق (قبل تشييد جامع محمد الأمين)، إضافة إلى أنه أقدم الأبنية الأثرية فيها، التي لا تزال قائمة على حالها حتى اليوم.

لطالما شكل الجامع العمري نقطة مركزية أساسية في بيروت القديمة، فهو الجامع الرئيس وكانت تتفرع عنه معظم أسواق المدينة، وتحوطه المراكز التجارية والمؤسسات الحكومية، وفيه كانت تقام الاحتفالات الدينية ذات الطابع الرسمي والشعبي. وكان يُحتفل فيه بالأعياد والمواسم، وتقام فيه الصلوات والموالد ومجالس الذكر والتدريس والتفسير والوعظ والإرشاد من كبار العلماء والفقهاء والمدرّسين من البيارتة وممن زار بيروت.

يرجح المؤرخون أن المسجد بُني على أنقاض المجلس الروماني بحيث يحتوي البناء على العديد من الأعمدة التي تعلوها تيجان، استُخرجت من الأنقاض التي كانت مردومة تحته، والتي برأي علماء الآثار تعود إلى هيكل روماني، بناه الإمبراطور ماركوس يوليوس، خاصة أن المنطقة المحاطة بالمسجد تحتوي على العديد من الآثار الرومانية.

مسجد الحسن الثاني.. صرح مغربي فريد

مسجد الحسن الثاني، مجمع ديني وثقافي، معلم إسلامي وسياحي، على ساحل مدينة الدار البيضاء في المغرب، ويعد من أروع المباني الدينية في العالم، وتحفة فنية تجسد العمارة العربية الإسلامية.

بني في عهد الملك الحسن الثاني ونُسب إليه، واستغرق تشييده 6 سنوات، بعد زيارة الملك الراحل الحسن الثاني إلى الدار البيضاء بعد وفاة والده محمد الخامس، وتعهده بإقامة مسجد كبير على الماء، في إشارة إلى الآية القرآنية "وكان عرشه على الماء". ومسجد الحسن الثاني، أكبر مسجد في المغرب، وثاني أكبر مسجد في أفريقيا، والثالث عشر في العالم، وترتفع مئذنته الأندلسية 210 أمتار، وهي أعلى بناية دينية في العالم. وبدأ بناؤه في1987، واكتمل في 1993. وهو أول مسجد يبنى على البحر، حيث شيد على جانبين، الأول من جهة اليابسة عبارة عن مدخل مُزين بأبواب وأقواس منقوشة ذات دلالات تاريخيّة، والثاني وسط البحر. ويضم قاعة للصلاة، وقاعة الوضوء، ودورة المياه، ومدرسة قرآنية، ومكتبة ومتحفاً.

ويتميز بالـ"الزليج" على الأعمدة والجدران، وأضلاع المئذنة وهامتها، وبالحفر على خشب الأرز، الذي يجلّد صحن المسجد ونقوش الجبس المختلفة. وتتسع قاعة الصلاة إلى 25 ألف مصلّ، إضافة إلى 80 ألفاً في الباحة الخارجية.

المغرب تحبط تهريب 10 أطنان من المخدرات

أعلنت السلطات المغربية، تنفيذ عملية نوعية، أفضت إلى توقيف 13 شخصا حاولوا تهريب نحو 10 أطنان من المواد المخدرة.

وقال بيان صادر أمس الأول الأحد عن المديرية العامة للأمن الوطني إن عناصر الشرطة في مدينة أغادير تمكنوا، بالتعاون والتنسيق مع القوات البحرية والدرك، من إحباط محاولة تهريب شحنة كبيرة من المخدرات إلى إحدى الدول المجاورة.

وأشار البيان إلى أن عملية التحريات الخاصة مكّنت قوات الأمن من رصد قارب صيد تبين فيما بعد أنه مخصص لتنفيذ عملية تهريب دولية للمخدرات، حيث جرى اعتراضه وضبط 10 أطنان و542 من المواد المخدرة، فيما أسفرت العملية عن توقيف 13 شخصا ارتبطوا بما وصفته مديرية الأمن بـ"النشاط الجرمي".

الكوارث المناخية.. لماذا يدفع الأمريكيون بسببها أكثر من غيرهم؟

كشف تقرير جديد، أن الولايات المتحدة حلّت ثانية بعد الفلبين في الأضرار الناجمة عن الطقس، وهو ما يحمّل الدولة فاتورة باهظة تُقدر بأربعة في المئة من ناتجها السنوي. ووفق التقرير، فإن الولايات المتحدة تحتل المرتبة الثانية عالميا من حيث الأضرار الاقتصادية المترتبة على الكوارث المناخية، وعند مقارنة تكلفة الأضرار المرتبطة بالطقس بحجم اقتصاد البلاد، تواجه الولايات المتحدة واحداً من أعلى الأعباء الاقتصادية في العالم، بحسب صحيفة "واشنطن بوست"، التي سلّطت الضوء على أبرز ما تضمنه التقرير الذي أصدرته أواخر الشهر الماضي شركة إعادة التأمين العملاقة "Swiss Re" ومقرها زيوريخ، وحلّلت من خلاله نقاط الضعف والأضرار في 36 دولة مختلفة. وفيما يتعلق بالولايات المتحدة، حذّر التقرير من أن الكوارث المناخية قد تصبح عبئا ثقيلا على الاقتصاد الأمريكي، لا سيما مع انسحاب شركات التأمين بشكل متزايد من المناطق الخطرة. وتؤدي هذه الكوارث إلى ارتفاع أسعار التأمين، ما يؤدي إلى تفاقم التضخم، وزيادة تكاليف المعيشة المرتفعة أصلا بالنسبة للأمريكيين. ووجد التقرير أن الأضرار التي لحقت بالممتلكات بسبب الأعاصير والعواصف الشديدة والفيضانات والعواصف الشتوية تكلّف ما يقرب من 0.4 بالمئة من الناتج المحلي الإجمالي للولايات المتحدة سنويا، وهذا الرقم أعلى بكثير مقارنة بالأضرار التي شهدتها دول أخرى، مثل الصين وكندا. ولفتت الصحيفة إلى أن الولايات المتحدة تواجه مجموعة واسعة من التهديدات المناخية القاسية، بما في ذلك العواصف الرعدية والأعاصير، وذلك بسبب تضاريسها الجغرافية المتنوعة. وبرغم ثرواتها وازدهارها الاقتصادي، تظل الولايات المتحدة معرضة لخطر الكوارث الجوية على نحو كبير.

سيلين ديون «مصممة» على التغلب على مرضها

أكدت المغنية الكندية سيلين ديون أنها لا تزال "مصممة على العودة إلى المسرح يوماً ما" و"التغلب" على مرضها.

وقالت النجمة الكندية المتحدرة من مقاطعة كيبيك والتي شُخصت إصابتها في خريف عام 2022 بمرض عصبي نادر يسمى متلازمة الشخص المتيبس، إن التغلب على هذا المرض "كان إحدى أصعب التجارب" في حياتها.

وأضافت في تعليق أرفقته بصورة نادرة على إنستغرام تظهر فيها وهي تبتسم مع أبنائها الثلاثة في اليوم العالمي للتوعية من هذا المرض "لكنني ما زلت مصممة على العودة إلى المسرح يوماً ما وعيش حياة طبيعية قدر الإمكان".

وأكدت المغنية البالغة 55 عاماً أنها "ممتنة للغاية لحب ودعم أبنائي وعائلتي وفريقي ولكم جميعاً!". وكان آخر ظهور علني لسيلين ديون، في إطلالة مفاجئة قصيرة خلال حفلة توزيع جوائز غرامي في مدينة لوس أنجليس الأمريكية، في أوائل فبراير -شباط لتقديم جائزة ألبوم العام إلى تايلور سويفت.

حذاء بايدن الجديد لمنعه من السقوط

اتخذت الدوائر المقربة من الرئيس الأمريكي جو بايدن إجراءات جديدة من أجل منع تكرار حوادث السقوط أو التعثر أثناء المشي، لاسيما مع اقتراب الانتخابات الرئاسية في الولايات المتحدة.

وذكر تقرير لبرنامج "إنسايد أديشين" أن الرئيس بايدن بدأ يرتدي بانتظام حذاءً جديداً من نوع "lifestyle sneakers".

ويمتاز هذا الحذاء غير الطبي، بكون منطقة النعل واسعة، تساعد في الحفاظ على التوازن بشكل أفضل من الأحذية العادية.

وأشار التقرير إلى أن حذاء بايدن مصنوع من شركة تدعى "هوكا" وتساعد كثيراً "في المشي أو التسلق".

أصبحت صحة بايدن "81 عاماً" الجسدية والعقلية مثاراً للجدل في أمريكا، وسلاحاً فعالاً، يتناوب على استخدامه خصومه، وعلى رأسهم دونالد ترامب، الطامح لخوض غمار المواجهة الانتخابية المقبلة.

في حين أن بايدن من جهته يعاني من "اعتلال الأعصاب الطرفية" في كلتا القدمين، والارتجاع المعدي المريئي، والحساسية، والتهاب في المفاصل الفقرية يتم علاجه بالأدوية، وقد كشف الفحص السنوي في الأيام الماضية مفاجآت جديدة حول صحته.