الفجر

يومية - سياسية - مستقلة
www.alfajrnews.ae

الاثنين 21 مارس 2022 م - 18 شعبان 1443 العدد 13498
Monday 21 March 2022 - Issue No 13498

28 صفحة- الثمن درهمان

أسسها عام 1975 عبيد حميد المزروعي

إكسبو EXPO 2020
دبي، الإمارات العربية المتحدة
DUBAI, UNITED ARAB EMIRATES

بينيت: رفع الحرس الثوري من قائمة الإرهاب ثمن أغلى مما يمكن تحمله

•• القدس-وكالات

وصف رئيس الوزراء الإسرائيلي نفتالي بينيت إمكانية قيام الولايات المتحدة برفع الحرس الثوري الإيراني من قائمة الإرهاب، من أجل تمهيد الطريق للتوصل لاتفاق نووي، بأنه ثمن أغلى مما يمكن تحمله. وقال في مستهل الاجتماع الأسبوعي لحكومته أمس الأحد :إننا قلقون جداً إزاء نية الولايات المتحدة الاستجابة للمطلب الإيراني الوقح بإخراج الحرس الثوري من قائمة المنظمات الإرهابية، مشدداً على أن الحرس الثوري هو عبارة عن أكبر المنظمات الإرهابية حول العالم. وعلى عكس داعش، أو غيرها من المنظمات الإرهابية، تقف وراءه دولة، وهي إيران. ونقلت صفحته الرسمية على موقع فيسبوك عنه القول :إنها ليست مشكلة إسرائيلية بحتة، وهناك دول أخرى، من الدول الحليفة للولايات المتحدة في هذه المنطقة، تتعامل يوما بعد يوم وساعة بعد ساعة مع هذه المنظمة الإرهابية. وأضاف :في هذا الوقت بالذات، نلاحظ عزما على إبرام اتفاق نووي مع إيران بأي ثمن تقريبا، بما في ذلك الإعلان عن أن أكبر منظمة إرهابية في العالم ليست منظمة إرهابية. لكن هذا الثمن أغلى مما يمكن تحمله.

مواقيت الصلاة
الفجر..... 05:09
الظهر..... 12:32
العصر..... 03:56
المغرب..... 06:37
العشاء..... 07:50

ص 03 أخبار الإمارات
المكتب الإعلامي لحكومة الإمارات يحصد 16 من جوائز دبي لينكس الإبداعية

ص 13 عربي ودولي
الحرب في أوكرانيا: لدى دول البلطيق أسباب قوية للقلق...!

ص 17 الفجر الرياضي
ثلاث بطولات لـ"محاربي الإمارات" في "الاتحاد أرينا"

هنأت الأم الإماراتية وأمهات الشهداء وجميع الأمهات في العالم

الشيخة فاطمة: الأمهات هن بناة الأوطان.. فبداخل كل أم وطن نابض بالحب و الأصالة

•• أبوظبي-وام:

هنأت سمو الشيخة فاطمة بنت مبارك رئيسة الاتحاد النسائي العام رئيسة المجلس الأعلى للأمومة والطفولة الرئيسة الأعلى لمؤسسة التنمية الأسرية (أم الإمارات)، الأم الإماراتية وأمهات الشهداء وجميع الأمهات في العالم بمناسبة يوم الأم.

وأعربت سموها بهذه المناسبة عن فخرها بمساهمات الأمهات الجليلة وعطائهن الوفي وتضحياتهن المخلصة من أجل سعادة أسرهن وتربية أبنائهن وبناء مجتمعاتهن ليقدمن أروع الأمثلة السامية في تأدية الواجب الوطني والأسري بكل كفاءة واقتدار.

و قالت سموها: لطالما آمنت أن الأمهات هن بناة الأوطان.. فبداخل كل أم وطن نابض بالحب و الأصالة.. وواحة إبداع وابتكار وعطاء إنساني لا ينضب، يعم بخيره على دولتنا الغالية بما يهدي هذه الأرض الطيبة أبناء مخلصين.. ملتفين حول القيادة الرشيدة.. متطلعين لأن تكون بلادنا في المقدمة نحو مستقبل أعظم وأجمل بإذن الله تعالى.. بمناسبة يوم الأم.. كل عام و أمهات الإمارات والعالم وأمهات شهداء الوطن الأبرار بألف خير.. نفخر بتفانيكن وتضحياتكن، التي زرعت المحبة والأمل والإنسانية في أرجاء المعمورة.

الإمارات تدين استهداف الحوثيين منشآت مدنية في السعودية بصواريخ باليستية وطائرات مفخخة

التحالف يعلن تدمير صاروخ باليستي و9 طائرات مفخخة أطلقتها الميليشيا الحوثية

•• أبوظبي-الرياض -وام:

أعربت دولة الإمارات عن إدانتها واستنكارها الشديدين لاستهداف ميليشيات الحوثي الإرهابية بطريقة ممنهجة ومتعمدة الأعيان المدنية والمصالح الاقتصادية الحيوية في عدد من المواقع في المملكة العربية السعودية، من خلال صواريخ باليستية وطائرات بدون طيار مفخخة، تمكنت قوات التحالف والدفاع الجوي الملكي والقوات الجوية الملكية السعودية من اعتراض بعضها، في ما نجم عن عدد منها أضرار مادية في بعض المنشآت والمنازل والممتلكات المدنية.

وأكدت الإمارات في بيان صادر عن وزارة الخارجية والتعاون الدولي أن استمرار هذه الهجمات الإرهابية لميليشيات الحوثي يعكس تحديها السافر للمجتمع الدولي، وللمساعي المبذولة لإنهاء الأزمة اليمنية، واستخفافها بجميع القوانين والأعراف الدولية، مما يتطلب رداً رادعا لكل ما يهدد أمن وسلامة وحياة المدنيين. (التفاصيل ص2)

وفي الرياض صرح المتحدث الرسمي باسم قوات التحالف تحالف دعم الشرعية في اليمن العميد الركن تركي المالكي بأن الميليشيا الحوثية الإرهابية صعدت مساء أمس الأول وفجر امس من هجماتها العدائية العابرة للحدود باتجاه المملكة العربية السعودية لاستهداف الأعيان المدنية والمنشآت الاقتصادية بطريقة ممنهجة ومتعمدة.

وأوضح العميد المالكي أن قوات الدفاع الجوي الملكي السعودي والقوات الجوية الملكية السعودية اعترضت ودمرت صاروخا بالستيا أطلق لاستهداف مدينة جيزان ، كما دمرت وأسقطت 9 طائرات مسيّرة مفخخة أطلقت نحو جازان وخميس مشيط والطائف وينبع وظهران الجنوب.

وأضاف العميد المالكي بأن الهجمات العدائية للمليشيا الحوثية الإرهابية تتعمد استهداف الأعيان المدنية والاقتصادية والمحمية بموجب القانون الدولي الإنساني وقواعده العرفية و باستخدام صواريخ بالستية وطائرات مسيّرة ، كما تشير التحقيقات الأولية استخدام المليشيا لصواريخ كروز إيرانية استهدفت محطة تحلية المياه المالحة بالشقيق ومحطة التوزيع التابعة لشركة أرامكو بجازان ، وشملت المواقع المستهدفة كذلك محطة نقل الكهرباء بظهران الجنوب ومحطة الغاز التابعة لشركة الغاز والتصنيع الأهلية بخميس مشيط ، ومعمل الغاز المسال التابع لشركة أرامكو السعودية بينبع ، وقد تسببت هذه الهجمات العدائية ببعض الأضرار المادية بالمنشآت و مركبات مدنية ومنازل سكنية جراء الاستهداف و تناثر شظايا الاعتراض ، ولا يوجد خسائر في الأرواح .

وبيّن العميد المالكي أن هذه الهجمات البربرية تمثل تصعيدا خطيرا ، كما أنها تعبر عن موقف المليشيا الحوثية الإرهابية من الدعوة المقدمة من معالي الأمين العام لمجلس التعاون لدول الخليج العربية لاستضافة مشاورات يمنية - يمنية بين جميع الأطراف اليمنية.

العميد المالكي يؤكد استخدام المليشيات الحوثية لصواريخ كروز إيرانية

رئيس الدولة ونائبه ومحمد بن زايد يهنئون الرئيس التونسي بذكرى استقلال بلاده

•• أبوظبي-وام:

بعث صاحب السمو الشيخ خليفة بن زايد آل نهيان رئيس الدولة حفظه الله برقية تهنئة إلى فخامة قيس سعيد رئيس الجمهورية التونسية الشقيقه وذلك بمناسبة ذكرى استقلال بلاده.

كما بعث صاحب السمو الشيخ محمد بن راشد آل مكتوم نائب رئيس الدولة رئيس مجلس الوزراء حاكم دبي رعاه الله وصاحب السمو الشيخ محمد بن زايد آل نهيان ولي عهد أبوظبي نائب القائد الأعلى للقوات المسلحة برقيتي تهنئة مماثلتين إلى فخامة الرئيس قيس سعيد.

وبعث صاحب السمو الشيخ محمد بن راشد آل مكتوم وصاحب السمو الشيخ محمد بن زايد آل نهيان برقيتي تهنئة مماثلتين إلى معالي نجلاء بودن رمضان رئيسة الحكومة التونسية.

محمد بن راشد يصدر مرسوما بتشكيل مجلس إدارة مجلس دبي الرياضي

•• دبي - وام:

أصدر صاحب السمو الشيخ محمد بن راشد آل مكتوم، نائب رئيس الدولة رئيس مجلس الوزراء، رعاه الله، بصفته حاكما لإمارة دبي المرسوم رقم 13 لسنة 2022 بتشكيل مجلس إدارة مجلس دبي الرياضي برئاسة سمو الشيخ منصور بن محمد بن راشد آل مكتوم. ويضم المجلس في عضويته: معالي المهندس مطر محمد الطاير، نائبا للرئيس، ومعالي الفريق عبدالله خليفة المري، قائد عام شرطة دبي، وهالة يوسف بدري، مدير عام هيئة الثقافة والفنون في دبي، وسعيد محمد حارب، أمين عام مجلس دبي الرياضي، وسامي أحمد ضاعن القمزي، ومحمد علي الكمالي، ومريم أحمد الحمادي، وموزة سعيد المرّي، وذلك لمدة ثلاث سنوات قابلة للتجديد. ويُعمل بهذا المرسوم من تاريخ صُدوره، ويُنشر في الجريدة الرسمية.

روسيا تقصف منشأة أوكرانية بصواريخ فرط صوتية

تركيا: كييف وموسكو تقتربان من الاتفاق بشأن قضايا مهمة

•• عواصم-وكالات:

قال وزير الخارجية التركي مولود جاويش أوغلو، الأحد، إن روسيا وأوكرانيا تقتربان من التوصل إلى اتفاق بشأن القضايا المهمة، وأوشكتا على الاتفاق على بعض الموضوعات.

وعبر جاويش أوغلو، عن أمله في إعلان وقف لإطلاق النار إذا لم يتراجع الجانبان عن التقدم الذي حققاه نحو التوصل إلى اتفاق.

هذا ودخلت العملية العسكرية الروسية في أوكرانيا يومها الـ25، أمس الأحد، حيث يواصل الجيش الروسي تدمير الأهداف العسكرية الأوكرانية، فيما كشف سكرتير مجلس الأمن القومي والدفاع الأوكراني، أن أوكرانيا ستتسلم شحنة جديدة من الأسلحة الأميركية في غضون أيام تتضمن صواريخ جافلين وستينغر.

من جهته، رفع رئيس أركان الجيش الأوكراني من احتمالية شن هجوم من قبل القوات البيلاروسية على بلاده، وهو الأمر الذي حذرت منه الرئاسة الأوكرانية أيضاً. وفي وقت لاحق، قال مستشار الرئيس الأوكراني إن روسيا ليس لديها قوات كافية للتقدم أكثر، مشيرا إلى أن المعارك في الخطوط الأمامية مع روسيا مجمدة جزئيا.

هذا وأعلن مسؤولون أوكرانيون تضرر أحد أكبر مصانع الصلب الأوروبية في ماريوبول، فيما أعلن مجلس المدينة أنه تم ترحيل آلاف الأشخاص من ماريوبول إلى روسيا، الأسبوع الماضي. كما أعلن مجلس مدينة ماريوبول أن القوات الروسية قصفت مدرسة للفنون في المدينة الساحلية المحاصرة حيث لجأ نحو 400 من السكان. ولم ترد أنباء فورية عن سقوط ضحايا في الهجوم، الذي وقع السبت، رغم أن المجلس قال إن المبنى دمر، وإن هناك ضحايا تحت الأنقاض. هذا وقالت السلطات الروسية إن حوالي 11 ألف لاجئ أوكراني وصلوا إلى شبه جزيرة القرم خلال الـ4 أيام الماضية، فيما أعلنت وزارة الدفاع الروسية تدمير 62 منشأة عسكرية أوكرانية خلال يوم واحد، مضيفة أن الدفاعات الجوية أسقطت مروحية و6 مسيرات أوكرانية.

وأضافت: أسقطنا 207 مسيّرات، ودمرنا 1467 دبابة أوكرانية منذ بدء العملية العسكرية، كما قالت الدفاع الروسية: قصفنا منشأة عسكرية أوكرانية بصواريخ فرط صوتية من طراز كينجال. كما أكدت مقتل 100 من القوات الأوكرانية والمرتزقة بقصف على مركز تدريب في جيتومير.

وكانت وزارة الدفاع الروسية قالت إن قواتها اخترقت دفاعات كتيبة أيدار الأوكرانية وقتلت 30 من أفرادها. وقبلها، أعلن الجيش الروسي تدمير منشآت ومستودعات عسكرية وأنظمة دفاع جوي أوكرانية باستخدام صواريخ حديثة ودقيقة.

لاجئون من أوكرانيا يحصلون على تذاكر قطار مجانية في برزيميسل ، جنوب شرق بولندا. (ا ف ب)

إسرائيل: توقيف خلايا تعمل مع حزب الله لتهريب مخدرات وأسلحة

•• القدس-وكالات:

أعلن الجيش الإسرائيلي، أمس الأحد، توقيف خلايا كانت تهم بتنفيذ أعمال تخريبية وبتهريب أسلحة ومخدرات عبر الحدود مع لبنان وإحباط مخططاتها.

وبحسب بيان الجيش الإسرائيلي قام المحور الإيراني في السنة الأخيرة بمحاولات لتنفيذ عمليات تخريبية وأعمال تهريب أسلحة ومخدرات إلى داخل الأراضي الإسرائيلية.

وأضاف أنه تم تشكيل طاقم خاص يضم أعضاء من جهاز الأمن العام الإسرائيلي الشاباك ومن الجيش والشرطة وجهات أخرى لمتابعة قضية تهريب الأسلحة والمخدرات.

وأضاف البيان: لقد تابعت قوات الأمن في السنة الماضية قضايا كشفت العلاقة بين تهريب المخدرات من لبنان ومحاور تهريب الأسلحة. كما تم إحباط أعمال تهريب شملت عشرات المسدسات وعشرات الكيلوغرامات من المخدرات.

كما تم اعتقال شخصين مشتبه في تحضيرهما لأعمال إرهاب وتهريب.. برعاية من حزب الله. وأضاف البيان أن الموقوفين عملوا بتوجيهات شخصية من المدعو الحاج خليل حرب الذي كشف النقاب في الأشهر الأخيرة عن تورطه في أعمال تهريب المخدرات والأسلحة إلى داخل إسرائيل. وشدد بيان الجيش على أن الجهات التي تقف وراء عمليات التهريب هي حزب الله وإيران.

كما أوضحت التحقيقات أن المشتبه فيهما الإسرائيليين اجتمعا في تركيا مع المدعوين حسين شيت وأكرم شيت، وهما لبنانيان معروفان بتهريب المخدرات من سكان كفركلا في جنوب لبنان، وذلك في أواخر شهر نوفمبر الأخير. وفي الاجتماع، طُلب من الاثنين تنفيذ عملية تهريب أسلحة إلى إسرائيل بهدف زرعها في منطقة خفية في الميدان حتى يتم جمعها لاحقاً من قبل مشتبه فيهم آخرين لاستخدامها في أعمال إرهابية. كما طُلب من الاثنين فحص قدراتهما لتنفيذ عمليات تخريبية داخل إسرائيل بشكل مستقل.

هل ستسقط المحطة الفضائية على الرؤوس؟

منها سقوط محطة الفضاء الدولية

الأزمات الأوروبية والعالمية السبع القادمة!

•• الفجر -خيرة الشيباني

الحرب في أوكرانيا هي الأساس، كل يوم تقريبًا، لتطورات وانقلابات تولّد اضطرابات عنيفة أخرى قادمة.

1 -سقوط المحطة الفضائية؟

في غضون أسبوعين تقريبا، في 30 مارس، سيعود رائدا فضاء روسيان ورائد الفضاء الأمريكي مارك فاندي هي إلى الأرض في مركبة فضائية سويوز راسية في محطة الفضاء الدولية. حتى ذلك الحين، ما هو الضغط الذي يمكن لروسيا أن تمارسه على شركائها الغربيين الذين كان التعاون معهم دائمًا نموذجيًا؟ (التفاصيل ص12)

الدبيبة يعلن تشكيل لجنة لقيادة حوار وطني حول قانون الانتخابات

•• طرابلس-وكالات:

أعلن رئيس حكومة الوحدة الوطنية عبد الحميد الدبيبة، عن تشكيل لجنة وطنية موسعة تتولى قيادة حوار وطني حول قانون الانتخابات وإعداد قاعدة دستورية.

وأوضح الدبيبة في كلمته خلال اجتماع مجلس الوزراء، أمس الأحد، أنه أمر بتشكيل لجنة وطنية موسعة تضم شخصيات مستقلة من مختلف مناطق ليبيا تتولى قيادة حوار وطني حول مشروع قانون الانتخابات والقاعدة الدستورية وجمع الملاحظات عليه لصياغته بشكل نهائي قبل إحالته لمن يقرره ويعتمده.

واعتبر الدبيبة أن الانتخابات هي طريق الخلاص لليبيين ولا بد من إنجازها، مشيرا إلى أن هذا الحلم أصبح قريبا، بينما بدأت أصوات الداعين إلى التمديد تخفت شيئا فشيئا، لأن صوت الشعب أصبح أقوى، وذلك في إشارة إلى البرلمان والحكومة الجديدة برئاسة فتحي باشاغا، مشددا على أنه لن يقبل بعقد صفقة لأصحاب السلطة تحت ستار التوافق، لأن التوافق يتم من خلال الليبيين وعن طريق الانتخابات.

وأشار الدبيبة إلى أنه أجرى اتصالات عدة مع أطراف دولية مختلفة في الأيام الماضية، وأجمعت كلها على أن الانتخابات هي الحل في ليبيا ولا يمكن تجاوزها، موضحا أن التوافق اليوم هو إرادة الليبيين في تعزيز الشرعية وترسيخ الديمقراطية من خلال الانتخابات.

وأمس الاول أعلن الدبيبة أنه سيبدأ حراكا واسعا لدعوة كل الليبيين للاحتجاج والضغط من أجل إجراء الانتخابات، مؤكدا أن مطلب الليبيين جميعا الذهاب للانتخابات، وجزء من مهمة حكومة الوحدة إجراؤها ولن تتخلى عنها.

ويرفض الدبيبة تسليم السلطة إلى حين إجراء انتخابات في البلاد، بينما يصرّ رئيس الحكومة المكلف من البرلمان فتحي باشاغا، على استلام ومباشرة مهامه من العاصمة طرابلس.

في الأثناء، تتواصل الضغوط الأممية والأميركية من أجل دفع البرلمان والمجلس الأعلى للدولة، لتشكيل لجنة مشتركة لوضع القاعدة الدستورية للانتخابات، وحث الأطراف السياسية الرئيسية على التوصل لاتفاق سياسي يبعد شبح عودة النزاع المسلّح إلى البلاد.

قد يدفع ترامب ثمن ارتباطه ببوتين عام ٢٠٢٤

جميعهم من جناح ترامب:

الحزب الجمهوري منزعج من مؤيدي بوتين داخله!

•• الفجر -هيلين فيسيار -ترجمة خيرة الشيباني

تاكر كارلسون هو مقدم برنامج سياسي يحظى بشعبية كبيرة على قناة فوكس نيوز الأمريكية المحافظة. ومن بين معجبيه، يبدو أنه يحسب أيضًا الكرملين. بعد أكثر من أسبوع بقليل من غزو أوكرانيا، أرسلت السلطات الروسية مذكرة إلى التلفزيون الحكومي تسرّبت الى مجلة أمريكية مذر جونز. وجاء فيها إنه من الضروري استخدام أكبر عدد ممكن من المقتطفات من برنامج كارلسون الذي ينتقد بشدة تصرفات الولايات المتحدة وحلف شمال الأطلسي. قبل بدء الحرب، لم يتوقف هذا الترامبي المتحمس ذو وجه الرضيع عن الإشادة بالرئيس الروسي.

منذ وصول دونالد ترامب إلى السلطة، قال لكم الديمقراطيون في واشنطن أنه من واجبكم الوطني أن تكرهوا فلاديمير بوتين، ولكن لماذا تكرهون بوتين؟ سأل ملايين مشاهديه، مضيفًا أن أوكرانيا ليست ديمقراطية ولكن دمية لوزارة الخارجية. (التفاصيل ص10)

ماكنزي: القوات الأميركية باقية في العراق لفترة طويلة

•• واشنطن-وكالات:

بعد نحو ستة أشهر من إنهاء الولايات المتحدة لأطول حرب لها في أفغانستان، ألمح القائد المنتهية ولايته للقيادة المركزية الأميركية، فرانك ماكنزي، إلى أن التدخل الأميركي في العراق سيستمر على الأرجح لفترة أطول.

ومع اقتراب الذكرى التاسعة عشرة لعملية تحرير العراق، لا يزال هناك ما يقرب من 2500 جندي في العراق يلعبون دورًا صارمًا في تقديم المشورة والمساعدة بناءً على دعوة من الحكومة العراقية.

وقال الجنرال في مشاة البحرية فرانك ماكنزي لمجلة Military Times: نتطلع إلى المستقبل وأي تعديل على مستوى القوة في العراق سيتم إجراؤه نتيجة للمشاورات مع الحكومة العراقية. وقد انتهينا للتو من حوار استراتيجي قبل بضعة أشهر ونعتقد أنه سيستمر.

وقال ماكنزي: دور القوات لن يتغير، حيث تعمل الحكومة العراقية لتحقيق خطوة أخرى في تعزيز الدفاع عن سيادتها. وأضاف «لذلك نحن نراقب ذلك باهتمام كبير ونتمنى لهم التوفيق»

أعلنت تقديم 11،799 جرعة من لقاح كوفيد- 19 خلال الساعات الـ24 الماضية

الصحة تجري 332،605 فحوص كشفت عن 347 إصابة جديدة بفيروس كورونا و1،011 حالة شفاء

•• أبوظبي- وام:

تماشيا مع خطة وزارة الصحة و وقاية المجتمع لتوسيع و زيادة نطاق الفحوصات في الدولة بهدف الاكتشاف المبكر وحصر الحالات المصابة بفيروس كورونا المستجد "كوفيد - 19" والمخالطين لهم وعزلهم أعلنت الوزارة إجراء 332،605 فحوص جديدة خلال الساعات الـ 24 الماضية على فئات مختلفة في المجتمع باستخدام أفضل وأحدث تقنيات الفحص الطبي.

وساهم تكثيف إجراءات التقصي والفحص وتوسيع نطاق الفحوصات على مستوى الدولة في الكشف عن 347 حالة إصابة جديدة بفيروس كورونا المستجد من جنسيات مختلفة، وجميعها حالات مستقرة وتخضع للرعاية الصحية اللازمة، وبذلك يبلغ مجموع الحالات المسجلة 887،729 حالة.

كما أعلنت وزارة الصحة ووقاية المجتمع عدم تسجيل أي حالة وفاة خلال الساعات الأربع والعشرين الماضية، وبذلك يبلغ عدد الوفيات في الدولة 2،302 حالة.

فيما أعلنت الوزارة عن شفاء 1،011 حالة جديدة لمصابين بفيروس كورونا و تعافيها التام من أعراضه بعد تلقيها الرعاية الصحية اللازمة منذ دخولها المستشفى، وبذلك يبلغ مجموع حالات الشفاء 858،217 حالة.

من جهة أخرى أعلنت وزارة الصحة و وقاية المجتمع تقديم 11،799 جرعة من لقاح "كوفيد19-" خلال الساعات الـ 24 الماضية وبذلك يبلغ مجموع الجرعات التي تم تقديمها حتى امس 24،411،529 جرعة و معدل توزيع اللقاح 246.82 جرعة لكل 100 شخص.

يأتي ذلك تماشيا مع خطة الوزارة لتوفير لقاح كوفيد19- وسعيا للوصول إلى المناعة المكتسبة الناتجة عن التطعيم و التي ستساعد في تقليل أعداد الحالات والسيطرة على الفيروس.

شرطة أبوظبي تطلق منظومة جودة الحياة في بيئة العمل تزامنا مع اليوم الدولي للسعادة

•• أبوظبي-وام:

أطلقت شرطة أبوظبي "منظومة جودة الحياة في بيئة عملها" تزامناً مع اليوم الدولي للسعادة الذي يصادف 20 مارس وتعد الأولى من نوعها في الجهات الحكومية بالدولة والتي توّجت بحصولها على ملكية فكريّة للإطار المفاهيمي الخاص بها و الذي يرتكز على ثلاث محاور تشمل محور التوازن بين العمل والحياة ، من خلال النهوض بمستويات الصحة النفسيّة والبدنيّة وأثر العمل في المجال الأمني، والثاني محور التعلم والتطور من خلال التمكين الشامل والتعلم المستمر والإبداع الموجّه والتحفيز، والثالث محور المشاركة والإيجابيّة ضمن مفاهيم التواصل والسلوك الابتكاري والمواطنة الإيجابية.

تعد " شرطة أبوظبي " من أوائل الجهات الحكوميّة التي انتهجت هذه المنظومة التي تأتي استكمالاً للاستراتيجية الوطنية 2030 ضمن إطار عمل يتسم بالمشاركة والشمولية وتعتبر خارطة طريق تسلّط الضوء على كيفية إيجاد بيئة عمل إيجابية تشمل الجوانب النفسيّة والبدنيّة والاجتماعيّة والذاتية.

و أكد سعادة اللواء مكتوم علي الشريفي مدير عام شرطة أبوظبي أن المنظومة تضم 10 مشاريع استراتيجية داعمة تحقق تسعة أهداف لمحاور المنظومة من خلال مشروعات تُركز على تفعيل خطط العلاج للاضطراب ما بعد الصدمة، والبرامج الرياضية لتعزيز اللياقة الصحية وبرامج تمكين الموظفين من خلال التدريب المنهجي ومركز التعليم الشرطي المبتكر وتقديم دورات للتعلم الإيجابي المستمر وبرامج حافز التشجيعيّة وبرامج السعادة والرفاه الوظيفي من خلال مراكز الخدمة بالإضافة لتطوير قانون العمل التطوعي لمنتسبي شرطة أبوظبي، وتطوير وحدة التقييم الفيزيولوجي والتأهيل الوظيفي، وتطوير معايير التصاميم المكتبية.

و أشار إلى أن المنظومة ترسخ بمحاورها ومبادراتها أسساً لتحقيق مفهوم شامل للارتقاء بحياة وظيفيّة أفضل للعاملين بشرطة أبوظبي من خلال التمكين الشامل وتعزيز السلوك الإيجابي بالصحة النفسيّة والجسديّة على الصعيد الفردي والمؤسسي تحقيقًا للسعادة الوظيفيّة بما يسهم في رفع واستدامة الأداء في المجال الأمني.

و أوضح اللواء سالم شاهين النعيمي مدير قطاع الموارد البشرية أن القطاع عمل عند دراسته وتبنيه لمنظومة جودة الحياة في شرطة أبوظبي على تقديم رؤية تحليلية لمفاهيم جودة الحياة في بيئة العمل والتعريف بأبعاد ومحاور المنظومة بما يتواءم مع بيئة القيادة العامة لشرطة أبوظبي ومن خلال الاطلاع على أبرز الممارسات العالمية المتقدمة.

و أشاد بالنتائج الإيجابية للمنظومة من خلال التعاون مع مركز الاستراتيجية والتطوير المؤسسي في شرطة أبوظبي لدعم الأولوية الاستراتيجية للقيادة وهي " الاستخدام الأمثل للموارد " وتحقيقاً للهدف الاستراتيجي " تعزيز جودة الحياة في بيئة العمل".

و لفت إلى أهمية تعزيز مفاهيم المشاركة الفعّالة والشموليّة لتحقيق القيمة المنشودة من ترابط العمل المؤسسي ضمن نهج موحد لتعزيز جودة الحياة في بيئة العمل الشرطي من خلال تأسيس نهج واضح المعالم.

و أكد العقيد محمد حمد الكعبي مدير إدارة أداء العاملين و منسق الهدف الاستراتيجي " تعزيز جودة الحياة في بيئة العمل " اهتمام المنظومة بمراعاة ترابط آليات عمل المشاريع والمبادرات للهدف المنشود من خلال طرح الشركاء المعنيين لأبرز الممارسات والمشاريع الحالية والتصور المستقبلي.

فعاليات متنوعة لنادي تراث الإمارات في مهرجان التراث البحري

•• ابوظبي-الفجر:

واصل نادي تراث الإمارات مشاركته في مهرجان التراث البحري الذي تنظمه دائرة الثقافة والسياحة بأبوظبي في الفترة من 18 إلى 27 مارس على كورنيش أبوظبي بجملة من الفعاليات والأنشطة المتنوعة والتي افتتحها يوم الجمعة الماضي بسباق أبوظبي لقوارب التجديف التراثية فئة 40 قدماً، وبطولة للألعاب الشعبية، وورش الحرف النسائية ومعرضاً يضم عدداً من إصدارات النادي المهمة.

وشهد الشوط الأول من سباق أبوظبي لقوارب التجديف التراثية الذي حمل اسم البدلة (أحد أسماء اللؤلؤ) فوز القارب «الذهب 2» لمالكه سمو الشيخ عمار بن حميد النعيمي، وبقيادة النوخذة احمد إبراهيم راشد الغملاسي، والسكوني ربيع علي الياهي بالمركز الأول متفوقاً على 15 قارباً في الشوط الأحمر، وحصل على المركز الثاني القارب «شرطة دبي» لمالكه القيادة العامة لشرطة دبي، وبقيادة النوخذة محمد إسماعيل مشموم، والسكوني طارق محمد يوسف المنصوري، وجاء في المركز الثالث القارب «شاطئ دبا» لمالكه الشيخ صالح بن محمد الشرقي، وبقيادة النوخذة علي احمد خميس النون، والسكوني سعود علي احمد خميس النون، أما المركز الرابع فكان من نصيب القارب «الفجيرة» لمالكه الشيخ راشد بن حمد بن محمد الشرقي، وبقيادة النوخذة سيف خلف صالح المطري، والسكوني احمد سالم بخيت.

ونوه أحمد عبدالله المهيري مدير إدارة السباقات والأنشطة البحرية في نادي تراث الإمارات الى أن السباق يتكون من أربعة أشواط بألوان علم الدولة، ويتأهل الفائزون بالمراكز الأربعة الاولى من كل شوط للمشاركة في الشوط الخامس النهائي.

وأشار المهيري إلى أن السباق يعد تظاهرة رياضية تراثية بحرية، ومن المنتظر أن يقدم المشاركون أشواطا مثيرة وتنافساً حماسيا للتأهل للمشاركة في شوط اللقب والناموس (شوط الدانة).

وضمن بطولة الألعاب الشعبية التي ينظمها النادي كجزء من مشاركته في فعاليات المهرجان، فاز فريق جزيرة مصنوعة بالمركز الأول في منافسات لعبة الكرابي، وحصل على المركز الثاني فريق جزيرة النوف، والثالث فريق جزيرة اللؤلؤ. وكانت المنافسة جرت الجمعة في جولتين للتصفيات بين فرق مصنوعة واللؤلؤ والسمالية والنوف ومروح، والعالية.

فيما جرت تصفيات لعبة الميت مساء أمس السبت حيث تنافست في الجولة الأولى فرق دلما، وأبوالأبيض، والسعديات، وتأهل للنهائي فريق أبوالأبيض، أما الجولة الثانية من التصفيات فجرت بين فريقي دلما والسعديات حيث تأهل فريق دلما لمقابلة فريق أبوالأبيض في نهائي اللعبة الذي سيقام يوم 26 مارس الجاري.

وكان سعادة محمد جمعة المنصوري المدير التنفيذي للخدمات المساندة في نادي تراث الإمارات تابع خلال زيارته لمهرجان التراث البحري الجمعة على كورنيش أبوظبي منافسات الشوط الاول من سباق أبوظبي لقوارب التجديف التراثية فئة 40 قدم، ومنافسات بطولة الالعاب الشعبية، كما اطلع على معرض مركز زايد للدراسات والبحوث واستمع لشرح من فاطمة المنصوري مديرة المركز عن أهم الإصدارات خاصة المتعلقة بالتراث البحري ومنها "الأطلس البحري لإمارة أبوظبي" بنسختيه العربية والإنجليزية، وكتاب "البحر في دولة الإمارات العربية المتحدة"، وكتاب "الأهازيج البحرية في الدولة".

أكاديمية العلوم الشرطية بالشارقة تحتفل اليوم بيوبيلها الفضي

•• الشارقة-وام:

تحت رعاية صاحب السمو الشيخ الدكتور سلطان بن محمد القاسمي عضو المجلس الأعلى حاكم الشارقة تحتفي أكاديمية العلوم الشرطية مساء اليوم بمقرها بالمدينة الجامعية بالشارقة بيوبيلها الفضي و مرور 25 عاما على تأسيسها. وأكد سعادة اللواء سيف الزري الشامسي قائد عام شرطة الشارقة نائب رئيس مجلس الأكاديمية أن الاحتفال بحلول الذكرى الـ 25 لتأسيس أكاديمية العلوم الشرطية يأتي بعد أن حققت الأكاديمية إنجازات هائلة ورسّخت نفسها ومكانتها كواحد من أهم مراكز إعداد وتأهيل الضباط و عناصر الأمن المدربين والمؤهلين وفقا لأحدث البرامج والمنظومات التعليمية الأمنية في المنطقة وشهدت خلال تلك السنوات تحديثا لخططها و برامجها التعليمية والتدريبية. وقال : " تخرج من هذه المؤسسة الأمنية العريقة مئات من ضباط الشرطة المؤهلين إلى جانب آلاف آخرين من صف الضباط، وعناصر الشرطة النسائية لتضيف لبنة أخرى وترفد إدارات وأقسام وزارة الداخلية والقيادة العامة لشرطة الشارقة بدماء جديدة وعناصر شابة امتلكت كل المقومات والمؤهلات العلمية والعملية التي تمكنها من التفاعل الإيجابي مع المعطيات الجديدة التي فرضها التغير المتسارع في شتى المجالات". و أرجع الإنجازات الهائلة التي تحققت و تلك التي تسعى الأكاديمية إلى تحقيقها إلى توجيهات صاحب السمو الشيخ الدكتور سلطان بن محمد القاسمي عضو المجلس الأعلى حاكم الشارقة والذي كان لدعمه وحرصه الدائم على رعاية وتبني هذه المؤسسة الأمنية أكبر الأثر في الوصول والارتقاء بها لهذه المكانة المتميزة إضافة إلى الجهود المخلصة والرعاية الدائمة لمجلس إدارتها ممثلا بسمو الشيخ سلطان بن محمد بن سلطان القاسمي ولي عهد ونائب حاكم الشارقة رئيس المجلس وأعضاء الهيئتين التعليمية والتدريبية فضلا عن الجهود التي يبذلها العاملون في الأكاديمية بمختلف رتبهم وتخصصاتهم. من جانبه قال سعادة العميد الدكتور محمد خميس العثمني مدير عام الأكاديمية إن الأكاديمية بنت استراتيجيتها التعليمية والتدريبية خلال هذه السنوات وسعت لمواصلة الإنجاز تلو الإنجاز حاتّة الخطى بعزيمة وهمة عالية، حتى أضحت باعتبارها جهازا أمنيا ومؤسسة تعليمية في آن واحد محطةً مضيئة وعلامة بارزة مَن خلال اندماجها في المجتمع ومؤسساته وفي تفاعلها مع العديد من الدوائر الاتحادية والمحلية من خلال البرامج التدريبية وتبادل الخبرات مع الجامعات والأكاديميات والكليات المحلية والإقليمية والدولية سعيا منها إلى ترسيخ الوعي لدى شرائح المجتمع كافة بدور رجال الشرطة والمؤسسات الأمنية في حفظ الأمن والسلامة والطمأنينة. و أضاف العميد العثمني أن الأكاديمية رسمت وعلى مدار 25 عاما طريقها بكل ثقة واقتدار وتمكنت من تحقيق الكثير من الإنجازات التي يصعب حصرها على الصعيد الأكاديمي والتدريبي والمجتمعي والفكري وآخرها كان على الصعيد التعليمي من خلال استحداث برامج ماجستير في علوم الشرطة في تخصصات إدارة الشرطة مسار القيادة المتميزة ومسار الإدارة الاستراتيجية الأمنية وتخصص البحث الجنائي مسار مكافحة جرائم تقنية المعلومات ومسار الاستدلال والبحث الجنائي وتخصص الجودة والتميز في العمل الأمني والذي يعد الأول من نوعه على المستويين المحلي والعربي وبرنامج دكتوراة في علوم الشرطة تخصص إدارة الشرطة والبحث الجنائي. ونوه إلى تخريجها مئات الضباط من أبناء دولة الإمارات والدول الخليجية والعربية الشقيقة والدول الإسلامية الصديقة وآلاف العناصر الأمنية المؤهلة والمدربة وفقا لبرامج وخطط ومساقات تدريبية حديثة ومتطورة تراعي مستجدات العصر الأمنية وخصوصية مجتمعنا الإماراتي وهويته حتى غدت بحق واحدة من أهم المؤسسات التعليمية الأمنية في المنطقة. وأشار العميد العثمني إلى أن تأسيس هذا الجهاز الأمني كان نتيجة رؤية ثاقبة ونظرة استشرافية لصاحب السمو حاكم الشارقة راعي مسيرة العلم والعلماء وتوجيهات سموه بإنشاء أكاديمية العلوم الشرطية قبل ربع قرن من الزمن وكان لهذا القرار أكبر الأثر في ترسيخ عوامل الأمن والاستقرار في ربوع هذا الوطن .

الإمارات تدين استهداف الحوثيين منشآت مدنية في السعودية بصواريخ باليستية وطائرات مفخخة

•• أبوظبي-وام:

أعربت دولة الإمارات عن إدانتها واستنكارها الشديدين لاستهداف ميليشيات الحوثي الإرهابية بطريقة ممنهجة ومتعمدة الأعيان المدنية والمصالح الاقتصادية الحيوية في عدد من المواقع في المملكة العربية السعودية، من خلال صواريخ باليستية وطائرات بدون طيار مفخخة، تمكنت قوات التحالف والدفاع الجوي الملكي والقوات الجوية الملكية السعودية من اعتراض بعضها، في ما نجم عن عدد منها أضرار مادية في بعض المنشآت والمنازل والممتلكات المدنية.

وأكدت دولة الإمارات في بيان صادر عن وزارة الخارجية والتعاون الدولي أن استمرار هذه الهجمات الإرهابية لميليشيات الحوثي يعكس تحديها السافر للمجتمع الدولي، وللمساعي المبذولة لإنهاء الأزمة اليمنية، واستخفافها بجميع القوانين والأعراف الدولية، مما يتطلب رداً رادعا لكل ما يهدد أمن وسلامة وحياة المدنيين.

وحثت الوزارة المجتمع الدولي على أن يتخذ موقفا فوريا وحاسما لوقف هذه الأعمال المتكررة التي تستهدف المنشآت الحيوية والمدنية وأمن المملكة، وإمدادات الطاقة واستقرار الاقتصاد العالميين، ودعم الإجراءات والتدابير التي يتخذها التحالف العربي بقيادة المملكة العربية السعودية لوقف استهداف الميليشيات الإرهابية للأعيان المدنية.

وجدّدت الوزارة تضامن دولة الإمارات الكامل مع المملكة إزاء هذه الهجمات الإرهابية، والوقوف معها في صف واحد ضد كل تهديد يطال أمنها واستقرارها، ودعمها في كل ما تتخذه من إجراءات لحفظ أمنها وسلامة مواطنيها والمقيمين على أراضيها.

وأكد البيان أن أمن الإمارات العربية المتحدة وأمن المملكة العربية السعودية كل لا يتجزأ، وأن أي تهديد أو خطر يواجه المملكة تعتبره الدولة تهديداً لمنظومة الأمن والاستقرار فيها.

(بلادنا أمانة) يستعرض استراتيجيات شرطة أبوظبي لحماية الطفل

•• أبوظبي-وام:

استعرضت شرطة أبوظبي في الحلقة الحادية عشرة من برنامج (بلادنا أمانة) عبر أثير إذاعة أبوظبي FM استراتيجياتها وسياساتها لحماية الطفل.

وأوضح سعادة المهندس ثامر راشد القاسمي المدير التنفيذي لقطاع المشاريع الخاصة والشراكات في هيئة أبوظبي للطفولة المبكرة خلال البرنامج أن الهيئة أعدت استراتيجية متكاملة لقطاع الطفولة المبكرة في إمارة أبوظبي 2035 تركز على الأطفال من فترة الحمل وحتى ثماني سنوات وإيجاد نظام متكامل يعزز من دور المسؤولية المجتمعية في تنمية الطفل وتوفير البيئة المناسبة له ورعايته. وتطرق إلى مبادرة (ود) العالمية التي أطلقتها الهيئة في عام 2021 وجمعت كبار الخبراء والمبتكرين والمبدعين في العالم لتطوير حلول حول الموضوعات الرئيسة للمناقشة وإيجاد الحلول والوصول إلى المخرجات من خلال مجموعات الابتكار المعرفي المتطورة "BWGs" لافتا إلى أن الهيئة نفذت مجموعة مبادرات لحماية الطفل ووفرت دليلا متكاملا لحماية الأطفال على الانترنت ودليلا متخصصا في الاستخدام الصحي للأجهزة الإلكترونية يحاكي طبيعة الأسر الداعمة أو الرافضة لاستخدام الأجهزة الإلكترونية. وتحدث النقيب حمد موسى الريامي باحث اجتماعي من مركز الدعم الاجتماعي بأبوظبي عن قانون 3 لسنة 2016 بشأن قانون حقوق الطفل وديمة و الذي اعتبر مصلحة الطفل في كفل الحقوق الأساسية له مثل الحقوق الأسرية والثقافية والحماية والإجراءات والتدابير التي تضمن صحته البدنية والعقلية والنفسية والأخلاقية وعدم تعمد الإضرار به ومراعاة الجوانب النفسية منذ ولادته وحمايته من كل مظاهر الإهمال والاستغلال.

دائرة تنمية المجتمع : ارتفاع مؤشرات السعادة و الرضا في أبوظبي

•• أبوظبي- وام:

أعلنت دائرة تنمية المجتمع في أبوظبي بالتزامن مع اليوم العالمي للسعادة الذي يوافق 20 مارس من كل عام، عن ارتفاع مؤشرات السعادة والرضا في الإمارة.

يعتبر اليوم العالمي للسعادة أحد أهم الأيام العالمية التي أقرتها الجمعية العامة للأمم المتحدة اعترافا بأهمية السعادة كمحرك رئيسي لتطور المجتمع والنهوض الاقتصادي والتقدم على جميع المستويات، وبما يسهم في تحقيق التنمية المستدامة. وبهذه المناسبة أكد معالي الدكتور مغير خميس الخييلي رئيس دائرة تنمية المجتمع في أبوظبي، أن الاهتمام بأفراد المجتمع وتطوير أنماط حياتهم يسهم في تحسين جودة الحياة وتحقيق الرفاه والسعادة.. مشيرا إلى أن السعادة ينبغي أن تؤخذ في الاعتبار على أنها أحد العوامل الرئيسية لرفاهية المجتمع إضافة إلى المؤشرات الاقتصادية والاجتماعية.

و قال إن دولة الإمارات وقيادتها الرشيدة تعمل على ترسيخ مفهوم السعادة والرفاه الاجتماعي لجميع المواطنين والمقيمين على أرضها .. مؤكدا أن الدولة نجحت في أن تكون ضمن أبرز دول العالم في تحقيق أعلى معدلات الرضا والسعادة.

و أوضح أن دائرة تنمية المجتمع تحرص على إجراء مسوحات دورية واستبانات سنوية تهدف إلى التعرف على احتياجات وتطلعات المجتمع للعمل على تعزيز مسيرة التنمية بما ينسجم و رؤية الدائرة الرامية إلى تحقيق حياة كريمة لأفراد المجتمع كافة.

و نوه معاليه إلى أن دولة الإمارات بذلت جهودا كبيرة من أجل تعزيز سعادة أفراد المجتمع من خلال الارتقاء بما يتم تقديمه من خدمات تشمل عدة قطاعات رئيسية، بما في ذلك التعليم والصحة، إضافة إلى توافر البنية التحتية القوية القادرة على تقديم المزيد من أجل ازدهار الحياة في الإمارات. و أكد رئيس دائرة تنمية المجتمع أن ارتفاع مؤشرات السعادة وجودة الحياة يدل بشكل واضح على اهتمام الدائرة بالارتقاء بجودة حياة أفراد المجتمع في إمارة أبوظبي بما يتماشى والتوجيهات الحكومية بشأن زيادة معدلات سعادة ورضا المواطنين والمقيمين عن العيش و الحياة في الإمارة، وتوفير مستوى معيشي لائق لجميع أفراد المجتمع انطلاقا من دور الدائرة جهة معنية بتنظيم القطاع الاجتماعي وتعزيز خدماته.

كلية العلوم الإنسانية بجامعة الإمارات تحتفي بشهر القراءة

•• العين-وام:

نظمت كلية العلوم الإنسانية والاجتماعية بجامعة الإمارات العربية المتحدة فعاليات متنوعة ضمن مشاركاتها بشهر القراءة، تراوحت بين الشعرية والقصصية، والأفكار والمشاريع التي تشجع وتعزز من مهارات القراءة لدى الطلبة والمجتمع الجامعي.

وأوضحت الدكتورة موزة الطنيجي رئيس قسم اللغات والآداب خلال فعالية شعرية نظمها القسم ان الهدف من الفعالية تعزيز مهارات الطلبة القرائية من خلال تشجيعهم على المشاركة في الأنشطة والفعاليات المختلفة، وتمكين الطاقات الشابة وتسليحهم بالمعرفة من شأنه أن يسهم في بناء أجيال قادرة على التواصل بفكر واعد يستشرف المستقبل. و من جانبها اوضحت الدكتورة فاطمة البلوشي رئيسة لجنة الفعاليات في قسم اللغات والآداب أن القسم في هذا الموسم نوع الفعاليات ما بين شعر وقراءة وكتابة إبداعية لتلائم اهتمامات الطلبة تعزيزاً للوعي الفكري لا تلقين الطلبة.

اشتملت الفعالية على ورشة عمل عن الشعر قدمتها ماري دونينورث –محاضرة بقسم اللغات والآداب-، كما شاركت مجموعة من الطالبات بتنظيم بعض الأبيات الشعرية المتعلقة بالبيئة وحب الطبيعة، إلى جانب عرض فيديو يحتوي على قراءات أدبية تم إلقائها من قبل الطالبات والأساتذة بلغات مختلفة كالعربية والإنجليزية والفرنسية والكورية والألمانية والإسبانية.

وخلال الفعاليات التي أقامتها كلية العلوم الإنسانية والاجتماعية في شهر القراءة تم إعلان أسماء الفائزين في مسابقة القصة القصيرة باللغة الإنجليزية التي تم طرحها في فبراير الماضي، التي حملت موضوع "تحدي الصعاب". كما أطلقت مجموعة من طالبات قسم الإعلام والصناعات الإبداعية منصة إلكترونية بعنوان "نقرأ لنتواصل" خاصة بالكتب لأغراض التعلم، والتي جاءت ضمن المساق التكاملي المدمج الذي يعنى بتطوير مشاريع الطلبة العلمية، وكانت هذه المبادرة بإشراف الدكتورة شوجنغ جيانغ أستاذ مشارك بقسم الإعلام والصناعات الإبداعية.

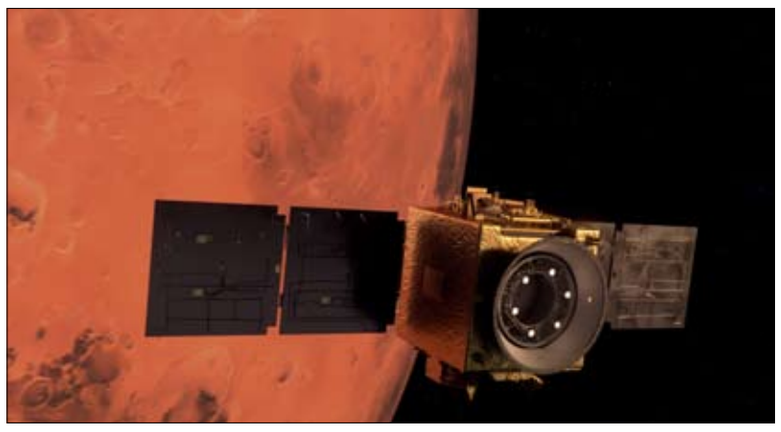

الأكثر إبداعاً في المنطقة بجائزتين كبريين و4 ذهبيات و6 فضيات و4 برونزيات

المكتب الإعلامي لحكومة دولة الإمارات يحصد 16 من جوائز دبي لينكس الإبداعية العالمية الكبرى لعام 2022

- الحملة المواكبة لمشروع الإمارات لاستكشاف المريخ سجلت 14 ترشيحاً ونالت 7 جوائز
- حملة أجمل شتاء في العالم والفعاليات والمبادرات المرافقة لها حققت 11 ترشيحاً وحصدت 6 جوائز
- عالية الحمادي: نعمل على إنجاز حملات إعلامية متكاملة بالشراكة مع المؤسسات الإبداعية ومواهب صناعة المحتوى
- خالد الشحي: فرق العمل ابتكرت وسائل جديدة في مجال تصميم وإنتاج وإنجاز حملات إعلامية ورقمية نوعية تقدم المشاريع والمبادرات الوطنية بأدوات عالمية المستوى

•• دبي-وام:

أحرز المكتب الإعلامي لحكومة دولة الإمارات 16 جائزة من جوائز "دبي لينكس" الإبداعية العالمية الكبرى لعام 2022، وذلك بعد ترشيحه لـ32 فئة من الجوائز ضمن القائمة النهائية، في تقدير لإبداع المكتب وابتكاراته في ست حملات إعلامية رئيسية أدارها لمواكبة مشاريع ومبادرات من الأكبر من نوعها في المنطقة، وهي "حملة 100 مليون وجبة" الأكبر من نوعها لإطعام الطعام في 47 دولة، ومشروع الإمارات لاستكشاف المريخ "مسبار الأمل" الذي وصل بنجاح ومنذ المرة الأولى إلى مداره حول المريخ، وحملة "أجمل شتاء في العالم" للتعريف بالمشهد السياحي الإماراتي الاستثنائي داخل الدولة وخارجها والقيم الإنسانية المرتبطة بمجتمعها.

وشملت الجوائز التي نالها المكتب الإعلامي لحكومة دولة الإمارات جائزتين كبريين و 4 ذهبيات و6 فضيات و4 برونزيات، ليكون المكتب الإعلامي الحكومي الأكثر إبداعاً في المنطقة، وذلك بعد تميّز ترشيحاته التي نافست الأعمال الإبداعية المتنوعة المرشحة ضمن القائمة النهائية لجوائز دبي لينكس الإبداعية العالمية 2022 لأفضل الأعمال الإبداعية في منطقة الشرق الأوسط وشمال أفريقيا في مجال الإعلام والاتصال.

واختارت لجان تحكيم الجائزة المؤلفة من خبراء ومختصين دوليين الأعمال الفائزة التي تم الإعلان عنها خلال الاحتفالية التي أقيمت في دار أوبرا دبي يوم 16 مارس 2022 بعد عملية تقييم شاملة راعت معايير عديدة أهمها أصالة الفكرة، والإبداع في تصميم الحملة، وكفاءة التنفيذ، وسعة التأثير، ومدى الوصول برسائلها إلى المتلقين والجمهور، بالإضافة إلى عوامل فنية وإبداعية تخصصية أخرى.

تكريم للأفكار الإبداعية وفازت حملة 100 مليون وجبة بثلاث من جوائز "دبي لينكس" الإبداعية العالمية الكبرى لعام 2022، بواقع جائزة ذهبية بالإضافة إلى فضية وبرونزية. وحصدت حملة "أجمل شتاء في العالم" في دورتها الثانية على التوالي 6 من جوائز "دبي لينكس" شملت جائزة كبرى وذهبيتين وفضية وبرونزيتين. أما حملة "مشروع الإمارات لاستكشاف المريخ – مسبار الأمل" فقد حصدت 6 جوائز من "دبي لينكس 2022" بواقع جائزة كبرى وجائزة ذهبية و4 فضيات وبرونزية. إبراز المبادئ والقيم بالمحتوى الإبداعي وقالت عالية الحمّادي، نائب رئيس المكتب الإعلامي لحكومة دولة الإمارات: "يحرص المكتب الإعلامي لحكومة الإمارات على مواكبة المبادرات والمشاريع الوطنية والدولية التي تنطلق من الدولة بحملات إعلامية متكاملة تقدم بالحقائق والأرقام والشهادات الحية مضموناً جذاباً تفاعلياً وتوظف مختلف الأدوات الإبداعية بالشراكة مع كبريات المؤسسات الإبداعية ومواهب صناعة المحتوى لتخاطب أبرز اهتمامات الأفراد وتحقق حراكاً مجتمعياً شاملاً." وأضافت: "حملاتنا الإعلامية التي واكبت مشاريع استراتيجية مثل مشروع الإمارات لاستكشاف المريخ، وحملة 100 مليون وجبة، وحملة أجمل شتاء في العالم، أبرزت المبادئ التي قامت عليها دولة الإمارات، والقيم التي يحملها مجتمعها المتنوع المتسامح المتضامن مع غيره من شعوب العالم والمساهم بفاعلية في مد يد المساعدة ودعم القضايا الإنسانية الملحّة."

دور محوري لأدوات الإعلام الرقمي والجديد من جهته، أكد خالد الشحي، المدير التنفيذي لقطاع الإنتاج والاتصال الرقمي في المكتب الإعلامي لحكومة دولة الإمارات وعضو لجنة التحكيم الكبرى للشرق الأوسط وأفريقيا لجوائز مهرجانات نيويورك للإعلان والتسويق "AME"، أن فرق العمل ابتكرت وسائل جديدة في مجال تصميم وإنتاج وإنجاز حملات إعلامية ورقمية نوعية تقدم المشاريع والمبادرات الوطنية من دولة الإمارات بأدوات عالمية المستوى ومحتوى ملائم لمختلف المنصات التقليدية والرقمية ولكافة الفئات العمرية.

وأضاف: "حرصنا في الحملات التي نفذناها على دعم المبادرات الملهمة مثل التعريف بجهود نشر دفء العطاء لمن يعانون شدة البرد من اللاجئين والنازحين مع حملة "لنجعل شتاءهم أدفأ" المرافقة لحملة أجمل شتاء في العالم، ورافقنا أصحاب الهمم بالصوت والصورة والابتسامة لنرى جمال شتاء الإمارات ببصيرتهم، وعرّفنا بكل الفرص المتاحة على أرض الإمارات للمبدعين والموهوبين والرواد في حملة "ممكن"، وعملنا على إثارة الفضول المعرفي بحملة "أقمار المريخ"، وخاطبنا تطلّع الجمهور العربي لاستئناف المساهمة في الحضارة الإنسانية بحملة #العرب_إلى_المريخ، واستجبنا لتطلّع مستخدمي وسائل التواصل للمساهمة في توفير الدعم الغذائي للأقل حظاً من خلال حملة "تبرّع مع طَبَقك"، ونجاح هذه الحملات الإعلامية ووصولها المليوني عبر مختلف وسائل الاتصال هو أكبر إنجاز نعتز به ونتطلع إلى مواصلته."

عشرات الترشيحات لثلاث حملات.

وشملت الترشيحات الـ32 لجوائز "دبي لينكس" الإبداعية العالمية الكبرى لعام 2022 ثلاث حملات إعلامية أدارها المكتب الإعلامي لحكومة الإمارات لكلٍ من حملة مئة مليون وجبة، وحملة أجمل شتاء في العالم ومشروع الإمارات لاستكشاف المريخ – مسبار الأمل.

100 مليون وجبة للأقل حظاً.

وحظيت الحملة المواكبة "لمبادرة 100 مليون وجبة" الأكبر من نوعها لإطعام الطعام في 47 دولة والتي أطلقها صاحب السمو الشيخ محمد بن راشد آل مكتوم، نائب رئيس الدولة رئيس مجلس الوزراء حاكم دبي "رعاه الله"، بـ 7 ترشيحات للقائمة النهائية عن حملة "تبرّع مع طَبَقك" الخاصة بمنصات التواصل الاجتماعي والتي شجعت بشكل إبداعي مبتكر المستخدمين على التبرع لتقديم الدعم الغذائي للأقل حظاً من خلال تصوير أطباقهم واستخدام رمز الاستجابة السريع على منصات التواصل الاجتماعي للتبرع بمبلغ محدد لتوفير وجبات غذائية للمحتاجين، وتشمل الترشيحات السبعة واحداً للمنظمات غير الربحية، وآخر للمسؤولية الاجتماعية، وثالثاً للاتصال الهادف، واثنين خاصين بالسلوك المجتمعي والنظرة الثقافية، واثنين خاصين باستخدام الإعلام الذكي على مستوى محدد. أجمل شتاء في العالم أما حملة "أجمل شتاء في العالم" فجمعت لوحدها 11 ترشيحاً ضمن القائمة النهائية لجوائز "دبي لينكس" الإبداعية العالمية الكبرى لعام 2022. واستطاعت حملة "ممكن"، التي تحفز الجمهور ومن خلال مقاطع فيديو إبداعية قصيرة حول اللغة المشتركة، والفنون الإبداعية، والابتكار، والفن، ومطابخ العالم، والرياضة على استكشاف كل الفرص التي توفرها دولة الإمارات للمبدعين والموهوبين والرواد، الحصول على خمس ترشيحات عن فئات الأفلام الروائية والتسجيلية أقل من 30 دقيقة، وإشراك الجمهور، ومواهب الأفلام والمسلسلات والإذاعة، والمسلسلات الروائية والتسجيلية، والأهداف والمسؤولية الاجتماعية.

فيما حصدت مبادرة "لنجعل شتاءهم أدفأ" المنضوية ضمن حملة أجمل شتاء في العالم والهادفة إلى إدخال دفء العطاء على قلوب اللاجئين والنازحين والمحتاجين في المنطقة 4 ترشيحات من دبي لينكس 2022 بعد بث مباشر استمر لأيام بالتعاون مع صناع المحتوى "أبوفلة" لجمع الملايين من الدراهم لتوفير مستلزمات التدفئة في مخيمات اللجوء والنزوح لمواجهة برد الشتاء.

وشملت الترشيحات فئات جمع التبرعات، والبث الحي، وتوظيف منصات التواصل الاجتماعي، والمنظمات غير الربحية.

وحصد الفيلم التسجيلي القصير "شتاء في عيوني" الذي رصد محطات استضافة حملة أجمل شتاء في العالم طفلة كفيفة من أصحاب الهمم من لبنان مع من رافقها على مدى ستة أيام للاستمتاع بشتاء الإمارات المعتدل ترشيحين ضمن دبي لينكس 2022، الأول عن اختيار الأبطال، والثاني عن توظيف المحتوى الرقمي أو الاجتماعي. مشروع الإمارات لاستكشاف المريخ – مسبار الأمل أما الحملة الإعلامية التي أطلقها المكتب الإعلامي لحكومة الإمارات بالتزامن مع مشروع الإمارات لاستكشاف المريخ – مسبار الأمل فسجلت رقماً قياسياً تمثّل بـ14 ترشيحاً، 13 منها لمبادرة أقمار المريخ الإبداعية والمبتكرة والتي عرضت محاكاة لأقمار المريخ في سماء الإمارات بهدف إلهام أفراد المجتمع وإثارة الأسئلة العلمية حول بيئة كوكب المريخ، حيث تمّت الاستعانة برافعتين عملاقتين تتجاوز 100 متر، وعرض الأقمار من خلال شاشة متطوّرة يصل طولها 40 متراً لجعل القمرين قابلين للرؤية بشكل واقعي من مسافات بعيدة في محاكاة للقمرين المتواجدين في مدار الكوكب الأحمر. وشملت الترشيحات لمبادرة أقمار المريخ ثلاثاً عن فئة المنظمات غير الربحية، وثلاثاً عن استخدام الإعلام على نطاق واسع، واثنين عن فئة استخدام الفعاليات، وأخرى عن فئات التدخل التسويقي السريع، والتصميم الخاص، والتجارب التفاعلية الغامرة، والتكنولوجيا، والإعلام في الخارج. فيما حصدت مبادرة وسم #العرب_إلى_المريخ، الذي أطلقه صاحب السمو الشيخ محمد بن راشد آل مكتوم، نائب رئيس الدولة رئيس مجلس الوزراء حاكم دبي "رعاه الله" في فترة مبكرة من عمر المهمة المريخية الأولى عربياً، بترشيح الحملة المتكاملة من جوائز دبي لينكس 2022 بعد تداول استثنائي للوسم عبر مختلف المنصات الرقمية سجل أكثر من 2.7 مليار تفاعل، فيما استخدم الوسم نفسه باللغة الإنكليزية #ArabsToMars أكثر من 512 مليون شخص حول العالم.

تكريم الإبداع والمبدعين وتحتفي جوائز "دبي لينكس" الإبداعية العالمية بالأعمال الإبداعية في مجال الإعلام والإعلانات المطبوعة وإعلانات الطرق والإعلانات التفاعلية والمتكاملة وغيرها. كما تحرص جوائز "دبي لينكس" على تكريم الإبداع والمبدعين والمؤسسات الإبداعية في مجال الإعلام والاتصال في منطقة الشرق الأوسط وشمال أفريقيا. وتشكل احتفاليتها السنوية وفعالياتها الدورية نقطة التقاء للمبدعين في قطاع الاتصال الإبداعي في المنطقة، لعرض الأفكار الجديدة واكتساب الخبرات الملهمة، والاحتفاء بالإبداع والابتكار، وتقييم استجابة الجمهور المحلي والإقليمي والعالمي.

جامعة الإمارات تحتفي باليوم العالمي للسعادة 2022

•• العين-الفجر:

أقام مركز الإمارات لأبحاث السعادة في جامعة الإمارات العربية المتحدة العديد من الفعاليات والأنشطة احتفاءً باليوم العالمي للسعادة الذي يوافق 20 مارس من كل عام، ويأتي وفقاً لاعتماد الأمم المتحدة في دورتها السادسة والستين تخصيص يوم للاحتفال بالسعادة عالمياً، اعترافاً بأهمية السعي لتحقيق السعادة أثناء تحديد أطر السياسة العامة لتحقق التنمية المستدامة، والقضاء على الفقر وتوفير الرَفَاهيَة لكافة الشعوب.

وقالت نوف الجنيبي، مديرة مركز الإمارات لأبحاث السعادة: "يُعدّ مركز الإمارات لأبحاث السعادة بجامعة الامارات من أوائل المراكز البحثية في المنطقة حيث يتمّ فيه تدريس تطبيقات علم النفس الإيجابي أو علم السعادة، ويصادف إنشاء المركز تاريخ يوم السعادة العالمي. رؤيتنا أن نكون من المراكز البحثية العالمية الرائدة في أبحاث السعادة ومساهم رئيسي لرفع مستوى جودة الحياة محلياً وعالمياً. وتشرفنا بالعمل مع جهات محلية وعالمية لعمل دراسات أو للتعاون معهم في فهم كيف تبدو جودة الحياة في بيئة العمل حيث حظي هذا الموضوع بالنصيب الأكبر من التركيز في الأعوام الثلاث الماضية. وإلى جانب عمل دراسات وبحوث، يُقدّم المركز العديد من المبادرات المجتمعية لتثقيف الجمهور حول مفهوم السعادة وجودة الحياة لبناء مجتمع سعيد وصحي نفسياً و جسدياً".

وأوضحت الجنيبي: " نسعى أن يكون المركز واحداً من المنصات المهمة لمرجعية الأعمال الخاصة بمفهوم السعادة وجودة الحياة. كما نحرص عند نشر هذه المفاهيم العلمية عن التدخلات الإيجابية، على القيام بعرضها بطريقة مفهومة وسهلة ليتمكّن الأفراد ليس فقط من تطبيقها في حياتهم بل تعليمها للغير أيضاً". واختتمت بالقول: " يتردد علينا البعض بالقول مالذي يجلب السعادة وكيف يمكننا الاحتفال بهذا اليوم؟ شخصياً أعتقد بأنه من المهم التركيز على الأمور التي تُغذّي جودة حياتنا والجوانب التي ستبقى لتشعرنا بالرضا والاستقرار. الغاية، الشغف، الأهداف، العلاقات الجيدة ، عيش اللحظة وغيرها . لا يعني تركيزنا على السعادة نسيان وعدم الاعتراف بمشاعر أخرى يمكننا التعلم من جميع مشاعرنا وبناء حياة ذات معنى".

قائد عام شرطة أبوظبي يثمن دعم القيادة الرشيدة لنشر السعادة بالمجتمع

•• أبوظبي -وام:

ثمن معالي اللواء فارس خلف المزروعي القائد العام لشرطة أبوظبي اهتمام ودعم القيادة الرشيدة بنشر السعادة في مجتمعنا واعتبارها واحدة من الأولويات الرئيسية.

وقال معاليه في تصريح بمناسبة اليوم الدولي للسعادة الذي يصادف العشرين من مارس سنوياً إن السعادة لا تقاس فقط بما يحققه المرء من مكتسبات ونجاحات، فالسعادة الحقيقة هي الإيجابية والعطاء و الإسهام في مسيرة نهضة وتطوير الوطن وتوفير مقومات الحياة الكريمة للمواطنين والمقيمين وحتى الزوار. وأوضح أن مؤشرات الحياة السعيدة في المجتمع تتضح جلياً من خلال ماحققته دولة الامارات العربية المتحدة من إنجازات شاملة في كافة المجالات وعلى مختلف المستويات ومن خلال العديد من المبادرات و البرامج والخدمات التي تسعد المجتمع وتوفر كافة سبل الراحة له في ظل أعلى مستويات الأمن والأمان .

ولفت إلى أن قيمة السعادة تجلت في العمل الشرطي والأمني في جانبين الأول بالمقومات الايجابية العديدة التي وفرت للمنتسبين بيئة عمل مثمرة ومتميزة وإيجابية للإرتقاء بمسيرة العمل الأمني والثاني في النتائج الإيجابية التي تحققت في مجتمعنا لتصبح مدينة أبوظبي من أكثر مدن العالم أمنا وأمانا لـ6 سنوات متتالية.

وذكر أن الاحصائيات أشارت إلى أن نسبة السعادة الوظيفية بلغت 90.9% وذلك خلال العام 2021.

وواختتم تصريحه قائلا إن الوطن من حقه أن يسعد وينشر السعادة ، لأن عبارة - "لاتشلون هم" - ببريقها المزوج بخطط عمل فورية نشرت السعادة في مجتمعنا فمن حقنا أن نفخر بقيادتنا التي تسعى لإسعاد شعبها في شتى المجالات من خلال حملات وبرامج عملت على بث الروح الإيجابية التي ساعدتنا جميعاً على تخفيف حدة ظروف جائحة كورونا .

الشعبة الإماراتية تشارك في اجتماع لجنة شؤون الشرق الأوسط بالاتحاد البرلماني الدولي

•• بالي- اندونيسيا -وام:

شاركت سعادة الدكتورة شيخة عبيد الطنيجي عضو الشعبة البرلمانية للمجلس الوطني الاتحادي، في اجتماع لجنة الشرق الأوسط الذي ناقش موضوع "العلم من أجل السلام: تكنولوجيا المياه في مواجهة أزمة المياه في الشرق الأوسط "، ضمن اجتماعات الجمعية الـ 144 للاتحاد البرلماني الدولي المنعقدة حاليا في جزيرة بالي بإندونيسيا.

وذكرت سعادة الدكتورة شيخة الطنيجي في مداخلة لها ان مشكلة المياه في الشرق الأوسط باتت معقدة وتفرض مجموعة من الاضطرابات والنزاعات والأزمات والتحديات السياسية والامنية والاجتماعية والبيئية، وزاد من خطورتها ظاهرة التغير المناخي في المنطقة التي تعاني من أراض قاحلة شاسعة زاد من معاناتها في الآونة الأخيرة بشكل واضح ارتفاع درجات الحرارة الأمر الذي فاقم من مشكلة التصحر وأضر بالبيئة.

ولفتت إلى أن بعض هذه المناطق باتت غير صالحة للحياة ووفق تقرير الامم المتحدة حول التنمية المائية 2020 فإن التغير المناخي سيؤثر على توفر المياة اللازمة لقضاء الاحتياجات الأساسية للبشر ويحذر التقرير بأن 52% من البشرية بحلول عام 2050 سيفقدون فرص الحصول على حياة آمنة وخدمات صرف صحي مما يتطلب منا جميعا معالجة حقيقية لأزمة المياة في المنطقة.

وأكدت أن دولة الإمارات تدرك أهمية الأمن المائي باعتباره أولوية وطنية لهذا وضعت الدولة الاستراتيجية الوطنية للأمن المائي سنة 2017، وهي الاستراتيجية التي تهدف إلى ضمان واستمرار الوصول إلى المياه في الظروف كافة، بما يواكب أعلى المواصفات العالمية المعتمدة في هذا المجال، ويساهم في تحقيق رخاء وازدهار المجتمع واستدامة نمو الاقتصاد الوطني، ومن بين المستهدفات العليا للاستراتيجية خفض مؤشر ندرة المياه بمقدار 3 درجات.

وبينت أن ضمن المبادرت التي اطلقتها الدولة: استخدام التكنولوجيا في تأمين المياة وحلول الصرف الصحي ومن ضمنها تحلية المياة والاستمطار واستخدام تقنية النانو علاوة على استخدام التقنيات الهادفة الى تقليل استهلاك الطاقة الكهربائية المستخدمة في عملة إنتاج المياه إلى الحد الأدنى وغيرها من التقنيات التكنولوجية الهادفة لتعزيز الامن المائي في الدولة.

وتقدمت بمقترحات الشعبة البرلمانية الإماراتية التي تؤكد أن تحديات الأمن المائي تتطلب من البرلمانيين القيام بجهود مضاعفة للحفاظ على البيئة والمناخ والاستخدام الأمثل للتكنولوجيا الحديثة في توفير المياة الآمنة وحلول للصرف الصحي، مبينة أن من ضمن هذه المقترحات: تحديث وسن التشريعات الداعمة في مجال تهيئة البيئة الاستثمارية في مجالات تكنولوجيا المياة، وتعزيز البرلمانات لدورها التشريعي والرقابي في مجال دعم الميزانية للأمن المائي وتعزيز المسائلة ومراقبة الخطط والإستراتيجيات الوطنية، والتعاون الجماعي بين الدول المتقدمة والنامية وتجسير الفجوة التكنولوجية بينهما في مجال استخدامات التكنولوجيا في مجال الأمن المائي، ودعم وتعزيز مراكز الأبحاث والإحصاء لدعم الأمن المائي باستخدام التقنيات الحديثة.

وفد المجلس الوطني الاتحادي إلى اجتماعات البرلمان الدولي بإندونيسيا يلتقي وفد الكنيست الإسرائيلي

•• بالي - إندونيسيا -وام:

التقى معالي الدكتور علي راشد النعيمي رئيس وفد الشعبة البرلمانية للمجلس الوطني الاتحادي المشارك في اجتماعات الجمعية العامة الـ144 لاتحاد البرلماني الدولي المنعقدة في جزيرة بالي بإندونيسيا مع سعادة آيفي ديكتر رئيس وفد الكنيست الإسرائيلي والوفد المرافق له على هامش اجتماعات البرلماني الدولي .

وتناول اللقاء الموضوعات والقضايا المطروحة على جدول أعمال الجمعية العامة واللجان الدائمة للاتحاد البرلماني الدولي، و التأكيد على أهميتها في تعزيز الجهود الرامية إلى تحقيق الأمن والاستقرار والسلام. وأكد الجانبان على أهمية التواصل والتنسيق حيال مختلف القضايا ذات الاهتمام المشترك، سيما خلال المشاركة في الفعاليات البرلمانية الإقليمية والدولية.

حضر الاجتماع وفد المجلس الذي يضم في عضويته أعضاء مجموعة الشعبة البرلمانية الإماراتية في الاتحاد البرلماني الدولي سعادة كل من: سارة محمد فلكناز نائب رئيس المجموعة، والدكتورة شيخة عبيد الطنيجي، ومروان عبيد المهيري، والدكتورة موزة محمد العامري، أعضاء المجلس الوطني.

الشعبة البرلمانية الإماراتية تشارك في اجتماع مكتب ومنتدى النساء البرلمانيات الدولي

•• بالي- اندونيسيا -وام:

شارك وفد الشعبة البرلمانية الإماراتية للمجلس الوطني الاتحادي، في اجتماع مكتب النساء البرلمانيات ومنتدى النساء البرلمانيات، المنعقدة حاليا ضمن اجتماعات الجمعية العامة الـ144 للاتحاد، والدورة الـ209 للمجلس الحاكم المنعقدة في جزيرة بالي بإندونيسيا .

ضم وفد المجلس المشارك في اجتماعات منتدى النساء سعادة كل من: سارة محمد فلكناز نائب رئيس مجموعة الشعبة البرلمانية في الاتحاد البرلماني الدولي، والدكتورة شيخة عبيد الطنيجي، والدكتورة موزة محمد العامري، وميره سلطان السويدي، أعضاء المجلس الوطني.

وجرى خلال الاجتماع مناقشة الأنشطة الأخيرة الرامية إلى النهوض بالمساواة بين الجنسين، والمساهمة في أعمال الجمعية العامة الـ 144 وفق هذا المنظور، والتجارب البرلمانية في مجال تعزيز صحة النساء والفتيات والأطفال خلال جائحة كوفيد19-.

وشاركت سعادة ميرة سلطان السويدي في اجتماع مكتب منتدى النساء البرلمانيات، وفي اجتماع مننتدى النساء البرلمانيات، وعرضت بصفتها مقررة اللجنة الفرعية المعنية بموضوع "الاستفادة من تكنولوجيا المعلومات والاتصالات كعامل تمكين لقطاع التعليم ، بما في ذلك في أوقات الوباء"، تقرير اللجنة الذي تضمن مناقشات الفريق المكون من "14" مندوبا ووجهات نظرهم وممارساتهم حول هذا الموضوع ، بما في ذلك من منظور النوع الاجتماعي.

وأكدت في مداخلة لها خلال مناقشة موضوع "تعزيز تكنولوجيا المعلومات والاتصالات كعامل مساعد لقطاع التعليم ، بما في ذلك خلال أوقات الجائحة"، أن دولة الإمارات أثبتت مدى الاستعداد والجاهزية للمنظومة التعليمية في الدولة في مواجهة الجائحة وذلك بتوفير بنية تحتية رقمية قوية وفاعلة وكوادر بشرية مؤهلة، وتشريعات نافذة تواكب التطورات المستقبلية في مجال التعليم.

وبينت أنه تم تطبيق نظام التعليم عن بعد وتدريب وتأهيل الكوادر التعليمية على التكنولوجيا والتطبيقات الحديثة فضلا عن العمل على سد الفجوة الرقمية والمضي قدما نحو التعليم الذكي، ونتيجة لذلك حققت دولة الامارات قفزات كبيرة في ترتيبها في مؤشرات التنافسية العالمية في قطاع التعلم خلال 2020 مقارنة بعام 2019 وذلك من خلال 11 مؤشراً للتنافسية في قطاع التعليم .

وتقدمت بمقترحات الشعبة البرلمانية الإماراتية التي تطالب بحث البرلمانات والحكومات على إصدار التشريعات والمعايير والضوابط اللازمة للاعتراف واعتماد شهادات التعليم عن بعد، وتعزيز أطر التعاون الإقليمي والدولي لتنظيم عملية الاعتماد والقبول المتبادل بشهادات التعليم عن بعد ضمن معايير وأسس منهجية توافقية وبما يعزز مستقبل قطاع التعليم ودعم الاقتصاد المعرفي وذلك باعتبار أن إحدى الاشكاليات الرئيسية في التعليم عن بعد تتمحور حول : عدم المصداقية من طبيعة هذا التعليم وعدم توفر تشريعات ومعايير وضوابط تتيح الاعتراف واعتماد الشهادات عن بعد. كما تضمنت المقترحات التشديد على أهمية مواكبة المناهج التعليمية وطرق التدريس لمتطلبات السوق بحيث يتم إدماج التكنولوجيا الحديثة وتطبيقاتها والمحتوى الرقمي والمهارات الرقمية في المناهج لبناء بيئة تعليمية حديثة وتفاعليه ومرنه، والتأكيد على أهمية دور التوعية المجتمعية حيال منافع استخدامات تكنولوجيا المعلومات والاتصالات على كافة أفراد المجتمع، ودعوة البرلمانات والحكومات إلى عدم المساس بالميزانيات المخصصة بالتعليم أو تخفيضها خاصة في أوقات الأزمات .

وقالت سعادة الدكتورة شيخة عبيد الطنيجي في مداخلتها هناك مجموعة من التحديات السياسية والاقتصادية التي يعيشها العالم وهذا الأمر يتطلب تضافر الجهود الدولية من أجل إعلاء مبدأ الأخوة الإنسانية وإرساء السلام والحوار والتعايش السلمي.

وتقدمت بمقترحات الشعبة البرلمانية الإماراتية التي تدعو البرلمانات إلى تعزيز الأطر التشريعية والقانونية ومناقشة مختلف السياسيات والآليات اللازمة لمكافحة ظاهر الإرهاب والتطرف وتجفيف منابعة، وتؤكد على أهمية ذلك في تعزيز قيم التسامح والتعايش السلمي في مختلف المجتمعات، وتشجيع البرلمانات والحكومات ومختلف المنظمات والأطراف ذات العلاقة في عمليات اشراك المرأة لتعزيز دورها في مهام حفظ وبناء السلام ومنع النزاعات وحلها والسعي نحو انجاز خطط واستراتيجيات متعددة الأهداف لتمكين المرأة في قضايا السلم والأمن الدوليين.

و من جانبها قالت سعادة الدكتورة موزة محمد العامري في مداخلتها لقد أثبتت جائحة كوفيد – 19 أن موضوع المساواة بين الجنسين يعد أمرا في غاية الأهمية وأن المكاسب المحدودة التي تحققت في العقود الماضية معرضة للخطر، حيث أن الجائحة عمقت أوجه عدم المساواة بين الجنسين وكشفت ما يشوب النظم الاجتماعية والسياسية والاقتصادية من موطن ضعف تزيد عبئا متعدد الأوجه على النساء والفتيات والأطفال في جميع المجالات الأمر الذي يظهر جليا من زيادة أعداد الذين يعيشون تحت خط الفقر عالميا من هذه الفئات.

وأكدت أن المواثيق والاتفاقيات الدولية تؤكد على أهمية تحقيق المساواة بين الجنسين خاصة ما يتعلق بصحة المرأة والفتيات والأطفال إلا أنه يوجد العديد من التحديات والعوائق ظهرت خلال جائحة كوفيد ، وضمن هذه التحديات والعوائق فقدان النساء لوظائفهن بمعدلات أكثر من الرجال، وبهذا تكون قد فقدت القدرة الاقتصادية والأمن الاقتصادي مما أدى إلى تزايد معدلات العنف المنزلي والطلاق وما يترتب عليه من آثار وتحديات اجتماعية. وشددت على أن دولة الإمارات كرست جميع الجهود لتسهيل الحياة لجميع شرائح المجتمع دون تمييز من ضمنها نظام التعليم عن بعد، وبرامج التطعيم والسماح للنساء والحوامل والأمهات بالعمل عن بعد، مؤكدة أن المرأة اثبتت دورها المتميز في صفوف خط الدفاع الأول لمواجهة فايروس كورونا وكان لها دورا رائدا إلى جانب اخيها الرجل.

استشاري الشارقة يناقش آليات تطوير المشاريع التخطيطية وتلبية الاحتياجات المتجددة

•• الشارقة-وام:

ناقش المجلس الإستشاري بالشارقة خلال جلسته الـ 12 التي عقدها المجلس بمقره ضمن أعمال المجلس لدور الانعقاد العادي الثالث من الفصل التشريعي العاشر سياسة دائرة التخطيط والمساحة و مستقبل التخطيط الحضري للإمارة داعيا إلى إتاحة تخصيص أراض سكنية لأبناء الإمارة في مدينة الشارقة طالما دعت ظروفهم المعيشية للسكن فيها و أهمية تضافر الجهود المشتركة لتطوير نظام المشاريع التخطيطية والعمل على تهيئة المناطق السكنية والتجارية والصناعية بالخدمات اللازمة قبل مباشرة تخصيصها وتوزيعها على المواطنين. ترأس الجلسة سعادة علي ميحد السويدي رئيس المجلس وبدأت الجلسة بالتصديق على محضر الجلسة السابقة بعدها ناقش المجلس سياسة دائرة التخطيط والمساحة بحضور المهندس خالد بن بطي المهيري رئيس دائرة التخطيط والمساحة و وليد علي بن فلاح المنصوري رئيس اللجنة الدائمة لتخصيص الأراضي و المهندس حمد جمعة الشامسي مدير إدارة علاقات المتعاملين والمتابعة و المهندس احمد سيف بن نهيلة الكتبي مدير إدارة مركز المعاملات و المهندس عبدالله سعيد مخلوف النقبي مدير الفروع المنطقة الوسطى و المهندس أيمن راشد النقبي مدير فرع خورفكان و المهندسة نيلى محمد الشامسي مدير إدارة الخدمات المساندة.

و استعرض المهندس خالد بن بطي المهيري في كلمته جهود الدائرة في مجالات التطوير والتحسين المستمر وتلبية إحتياجات إمارة الشارقة بمخططات ترتكز على رؤية الدائرة في تخطيط حضري مستدام وخدمات تنافسية تتوافق مع رؤية صاحب السمو الشيخ الدكتور سلطان بن محمد القاسمي عضو المجلس الأعلى حاكم الشارقة وبمتابعة وتوجيهات سمو الشيخ سلطان بن محمد بن سلطان القاسمي ولي عهد و نائب حاكم الشارقة ورئيس المجلس التنفيذي لتحقيق نهضة شاملة في مدن ومناطق إمارة الشارقة معربا عن شكره للمجلس الاستشاري على دعوة الدائرة للمناقشة تحت قبة المجلس وبيان جهودها وأدوارها في مجاراة التوسع العمراني.

وقال ان دائرة التخطيط والمساحة تعمل على دراسة واقتراح ومتابعة خطط وبرامج التنمية الحضرية لكافة مدن ومناطق امارة الشارقة تنمية شاملة محورها الرئيسي الإنسان و بجهود التنمية الحضرية الحديثة لإمارة الشارقة تمتد لأكثر من خمسين عاماً رسم خارطة طريقها وبناها صاحب السمو حاكم الشارقة حيث يرجع اول مُخطط توجيهي للإمارة لعام 1969 عندها قُدر تعداد الامارة بـ 40 ألف نسمة موزعين على 4500 مسكن في مدينة الشارقة و 2300 مسكن تتوزع على بقية مُدن ومناطق الامارة و اليوم تحتضن امارة الشارقة نحو 1،750،000 نسمة وفق تقديرات عام 2019 موزعه على تسع قطاعات إدارية يمثل كل منها مدينة متكاملة بسكانها ومركزها الإداري وقطاعاتها السكنية والاستثمارية والخدمية وترتبط بشبكة متكاملة من الطرق تشكل في مجملها المخطط الحضري الشامل لإمارة الشارقة وللمحافظة على هذه الإنجازات وادارتها وتنميتها اعُتمدت دائرة التخطيط والمساحة على منظومة عمل استراتيجية تُسهم في تمكين كوادر الدائرة من تحقيق اعلى معدلات العمل الجماعي . و أضاف انه إيماناً من الدائرة بأهمية تطوير منظومه الشراكات والتعاون والتنسيق بين الدوائر الخدمية فقد اثمرت الجهود المُشتركة بين الدوائر المعنية عن انجاز المرحلة الاولى لمنصة تراخيص البناء الموحدة حيث يمكن الحصول على اجازه البناء للوحدات السكنية خلال 6 ايام عمل وكذلك الربط مع دائرة التسجيل العقاري لإصدار الخرائط لسندات الملك ومشروع التصوير الجوي للإمارة بالتعاون مع دائرة الاحصاء والتنمية المجتمعية وغيرها من الشراكات المثمرة مع الجهات الإسكانية والبلديات وبقيه الدوائر الخدمية بالإضافة الى تطوير آليات العمل مع المطورين العقاريين والجهات ذات العلاقة.

و تناولت مداخلات أعضاء المجلس حول تمكين المواطنين من الاستثمار في الأراضي التجارية والعمل على تسريع الموافقات الخاصة بالإنشاءات و زيادة مساحات الأراضي المنح التجارية والصناعية لتحقيق الاستفادة منها و أهمية وجود مخططات متكاملة وشاملة لنقل وتصريف السيول وتدفقات الأودية ومياه الأمطار الغزيرة عن المساكن و عدد الخدمات التي طرحتها الدائرة في تطبيق الشارقة الرقمية و توفير البنى التحتية للأراضي التجارية والصناعية و سياسات الدائرة في إنجاز معاملاتها اعتمادا على أنظمة الذكاء الاصطناعي والتطبيقات المستخدمة في مشروع المرصد الحضري ومشروع المحاكاة المرورية إلى جانب أهمية تقديم حلول هندسية للمشاكل العمرانية مثل التضخم السكاني وأزمات المرور و خطة الدائرة لتقليص زمن انجاز المعاملات و إتاحة تخصيص أراض سكنية لمواطني خورفكان في مدينة الشارقة في حالة عملهم بالشارقة .

كما أستفسر الإعضاء عن خطة الدائر وتوجهاتها في رسم سياسة إسكانية حتى عام 2043م و الخدمات المجتمعية التي رصدتها الدائرة للإمارة حتى عام 2040م و أهمية إشراك الجهات الأمنية قبل تخصيص الأراضي بهدف تخطيطها وتصميمها وفق المعايير الأمنية .

وقدم سعادة المهندس خالد بن بطي المهيري ومعاونيه شرحا وافيا للأعضاء عن اختصاصات الدائرة وأدوارها وتواصلها مع الجهات المعنية لمواصلة التخطيط الحضري لإمارة الشارقة لاسيما خلال ما أنجزته من أعمال ومشاريع في مجالات التخطيط والشمولي الذي يضع في الحسبان التوسع العمراني في إمارة الشارقة متحدثا عن كافة الاستفسارات التي طرحها الأعضاء متطرقا إلى المبادرات التي قدمتها الدائرة و الخدمات الإلكترونية المتكاملة والمشاركة مع مبادرة الشارقة الرقمية.

كما استعرض المهندس خالد بن بطي المهيري المهام المُوكلة للدائرة على مستوى الافراد وفرق العمل والشُركاء الاستراتيجيين والرؤية العامة لهذه المنظومة الاستراتيجية.

محاكم دبي
محكمة التنفيذ
DUBAI COURTS
حكومة دبي
GOVERNMENT OF DUBAI

70392
العدد ١٣٤٩٨ بتاريخ ٢٠٢٢/٣/٢١
اعلان بالنشر
١٢٣٧/٢٠٢٢/٢٠٧ تنفيذ تجاري
إعلان وتكليف بالوفاء بالنشر
تفاصيل الإعلان بالنشر
الى المنفذ ضده/١- بيبينكشاندرا كهوشالداس روهيت
مجهول محل الاقامة
بما ان الطالب التنفيذ/جى سي اس جرمن لاعمال الخرسانة ومقاولات البناء (ش ذ م م) - قد أقام عليكم الدعوى التنفيذية المذكورة اعلاه والزامكم بدفع المبلغ المنفذ به وقدره (١٨١٥٠١,٧٩) درهم الى طالب التنفيذ او خزينة المحكمة. وعليه فان المحكمة ستباشر الاجراءات التنفيذية بحقك في حالة عدم الالتزام بالقرار المذكور خلال ١٥ يوما من تاريخ نشر هذا الاعلان.
رئيس الشعبة

محاكم دبي
محاكم دبي الابتدائية
DUBAI COURTS
حكومة دبي
GOVERNMENT OF DUBAI

70533
العدد ١٣٤٩٨ بتاريخ ٢٠٢٢/٣/٢١
اعلان بالنشر
في الدعوى رقم 436/2022/11 مدني (جزئي)
المنظورة في : دائرة إدارة الدعوى الثامنة رقم 410
موضوع الدعوى : مطالبة المدعي عليه الأول بتعويض قدره 55000 درهم والفائدة عن الأضرار التي تسبب فيها للمدعية وبراءة ذمة المدعية في مواجهة المدعي عليها الثانية والزام المدعي عليه الاولى بالرسوم والمصاريف ومقابل اتعاب المحاماة. ضم ملف رقم 2021/3368 نزاع مدني.
المدعى : بريزشن ستار ستار للأعمال الكهروميكانيكية (ش.ذ.م.م) - عنوانه : دبي - المرقبات - ديرة - شارع ال مكتوم - بناية رقة البطين بلازا - مكتب 705 - ويمثله : راشد سيف سعيد سيف الزيادي - المطلوب إعلانه : 1 - وائل محمد محمد محمد الهنداوي - صفته : مدعى عليه
موضوع الإعلان : قد أقام عليك الدعوى وموضوعها مطالبة المدعي عليه الأول بتعويض قدره 55000 درهم والفائدة عن الأضرار التي تسبب فيها للمدعية وبراءة ذمة المدعية في مواجهة المدعي عليها الثانية والزام المدعي عليه الاولى بالرسوم والمصاريف ومقابل اتعاب المحاماة. ضم ملف رقم 2021/3368 نزاع مدني.
وحددت لها جلسة يوم الإثنين الموافق 2022/3/28 الساعة 9.00 صباحا في قاعة التقاضي عن بعد لذا فأنت مكلف بالحضور أو من يمثلك قانونيا وعليك بتقديم ما لديك من مذكرات او مستندات للمحكمة قبل الجلسة بثلاثة أيام على الأقل.
رئيس الشعبة

مؤتمر متخصص يوصي بإلزامية الكشف المبكر عن الإعاقات السمعية لحديثي الولادة

•• دبي–وام:

أوصت الدورة السنوية السابعة عشرة لمؤتمر اكاديمية الشرق الاوسط لطب الأنف والأذن والحنجرة الذي اختتم فعالياته أمس في دبي بضروه فحص الإعاقات السمعية للمواليد ما يضمن الكشف عنها مبكراً وادراجه ضمن برنامج فحص الأطفال حديثي الولادة.

وأكد المشاركون في المؤتمر على أهمية هذا الفحص كونه يساعد على علاج الأمراض السمعية بصورة مبكرة ويخفض حالات الإصابة بالصمم بين الأطفال من خلال عمليات زراعة قوقعة الأذن ، لافتتين إلى ان التأخر في اكتشاف أي خلل في مستوى السمع لدى المولود يتسبب في تضاعف الإصابة وانخفاض مستوى السمع ما ينعكس سلباً على مستوى التحصيل الدراسي للطفل خاصة وأن معظم مستشفيات المتطقة تملك الإمكانات الطبية البشرية والتقنية لعلاج حالات ضعف السمع لدى الأطفال.

وانتخب المؤتمر الدكتورة منى عاشور أخصائية الأنف وجراحة تجميل الوجه في جامعة الإمام عبدالرحمن بن فيصل بالدمام في السعودية رئيسة للأكاديمية ورئيسة المؤتمر السنوي الثامن عشر لأكاديمية الشرق الأوسط لأطباء الأنف والأذن والحنجرة وجراحة الرأس والعنق الذي سيقام خلال الفترة من 26 إلى 28 مايو 2023 .

وأشار الدكتور معاذ الطرابيشي استشاري الأنف والاذن والحنجرة الرئيس السابق لمؤتمر أكاديمية الشرق الأوسط إلى أنه سيتم خلال المؤتمر الثامن عشر الاعتراف بالمساهمة المتزايدة لطبيبات الأنف والأذن والحنجرة في الشرق الأوسط في تعليم وممارسة طب الأذن والأنف والحنجرة وتحسين رعاية المرضى في هذا المجال .

اقتصادية الشارقة تكرم المشاريع المتميزة لطلبة كلية الفنون الجميلة و التصميم

•• الشارقة –وام:

كرمت دائرة التنمية الاقتصادية بالشارقة عدداً من المشاريع المتميزة لطلبة كلية الفنون الجميلة والتصميم بجامعة الشارقة ضمن برنامج التصميم الداخلي للمكاتب الإدارة بالدائرة والذي نفذته بالتعاون مع الكلية.

جرى التكريم بحضور سعادة سلطان عبد الله بن هده السويدي رئيس الدائرة والطلبة أصحاب المشاريع والأفكار المميزة وعدد من أعضاء الطاقم التدريسي في الكلية وعدد من مسؤولي وموظفي الدائرة.

و قال سعادة سلطان عبدالله بن هده السويدي إن هذا التعاون يأتي تنفيذاً لتوجهات صاحب السمو الشيخ الدكتور سلطان بن محمد القاسمي عضو المجلس الأعلى حاكم الشارقة الذي يؤكد دوماً أهمية دور الشباب في حفظ المجتمع وتطوره وبناء مستقبله لأن هذا التطور المنشود يتطلب طاقات خلاقة وعقولا منفتحة قادرة على الإبداع والابتكار لتستلهم تجارب الماضي وتستقرأ إمكانات الحاضر نحو استشراف المستقبل مشيرا إلى أن رؤية الدائرة هي الريادة في التنمية الشاملة لتحقيق اقتصاد تنافسي متنوع قائم على المعرفة والابتكار . و اعتبر الطلبة نواة مجتمع أعمال المستقبل في الشارقة و رواد أعمال يصنعون مستقبلاً مزدهراً للإمارة ضمن الاستراتيجية الوطنية للابتكار. و قالت الدكتورة نادية مهدي الحسني عميدة كلية الفنون الجميلة والتصميم بجامعة الشارقة إن هذا التعاون ساهم في تحقيق توجه الكلية لدعم مهارات الطلبة عملياً و تهيئتهم لمتطلبات سوق العمل وصقل مواهبهم وقدراتهم الإبداعية من خلال دراسة التصميمات الواقعية والتي تتيح الفرصة لإعادة توزيع الفضاءات الداخلية لتلائم متطلبات العمل والعاملين واختيار الخامات والتشطيبات بألوان ملائمة إضافة إلى الأثاث المكتبي المناسب مع توفير الإضاءات المناسبة طبقاً لطبيعة العمل.

سلطان القاسمي يفتتح مختبرات الكيمياء والأحياء الجديدة في أميركية الشارقة

•• الشارقة–وام:

افتتح صاحب السمو الشيخ الدكتور سلطان بن محمد القاسمي عضو المجلس الأعلى حاكم الشارقة رئيس الجامعة الأميركية، صباح أمس "الأحد" مختبرات الكيمياء والأحياء الجديدة في الجامعة.

و تجول سموه في أروقة المختبرات مستمعاً إلى شرح تفصيلي حول أبرز التحديثات التي أدخلت عليها وما تضمه من مرافق وأجهزة ووسائل تعليمية حديثة تسهم في تطوير العملية التدريسية والعلمية.

تتكون المختبرات من معامل تدريسية تمكن الطلبة من ممارسة التجارب العلمية المختلفة لمساعدتهم على الفهم والاستيعاب بشكل أكبر وتطوير المهارات العلمية في التحليل والملاحظة واستخراج النتائج العلمية الدقيقة.

و تضم المختبرات أيضا معامل بحثية لإجراء البحوث الحديثة لأعضاء هيئة التدريس ومشاركة الطلبة المتميزين من خلالها لتطوير معارفهم ومهاراتهم وتقديم بحوث علمية تطبيقية في مختلف العلوم الأساسية إلى جانب أحدث الأجهزة العلمية عالية الدقة في تحضير وتجهيز العينات الكيميائية والتحليل الجيني والتحليل الكيميائي وتحليل العينات والكشف المجهري عن الأحياء الدقيقة والخلايا السرطانية وغيرها.

و تتيح المختبرات تطوير الأبحاث العلمية المشتركة بين مختلف التخصصات في قسم الكيمياء والأحياء والعلوم البيئية ما يجعل من الجامعة مركزاً بحثياً وعلمياً متقدماً يوفر الفرصة لتأهيل أفضل الكوادر ويمكن الطلبة من البدء في المشروعات البحثية المستقلة في مختلف المجالات العلمية. و تتمتع المختبرات العلمية بجميع مواصفات وإجراءات الأمن والسلامة العالمية التي طبقت على كافة مكونات وأجهزة ومعدات المختبرات بالإضافة إلى الإجراءات والبرتوكولات الخاصة باستخدامها.

سلطان القاسمي يترأس اجتماع مجلس أمناء الجامعة الأميركية في الشارقة

•• الشارقة –وام:

ترأس صاحب السمو الشيخ الدكتور سلطان بن محمد القاسمي، عضو المجلس الأعلى حاكم الشارقة، رئيس الجامعة الأميركية، صباح أمس، اجتماع مجلس أمناء الجامعة.

ورحب سموه في بداية الاجتماع الذي عُقد في مقر الجامعة، بالحضور، مشيداً بجهود المجلس في الاهتمام بكافة شؤون الجامعة وبرامجها الأكاديمية وتطورها في مختلف المجالات العلمية والإدارية، وبالمستويات العالمية التي وصلت إليها الجامعة كإحدى مؤسسات التعليم المتميزة والرائدة على مستوى المنطقة.

واطلع صاحب السمو رئيس الجامعة الأميركية بالشارقة، خلال الاجتماع، على عدد من إنجازات الجامعة في المجالات المختلفة، واعتمد سموه عدداً من القرارات التي تدعم تقدم وتطور الجامعة وتلبية كافة احتياجاتها.

واعتمد المجلس تطبيق سياسة الملكية الفكرية الجديدة في الجامعة، وتحديث بعض السياسات الإدارية، إلى جانب اعتماد منح لقب "أستاذ فخري" للدكتور ياس الخفاجي والدكتور باسل حاتم عضوي هيئة التدريس بالجامعة.

كما وافق مجلس الأمناء على تشكيل لجنة اليوبيل الفضي للجامعة الأميركية في الشارقة.

واستمع سموه خلال الاجتماع إلى عدد من التقارير حول الأداء الأكاديمي للجامعة خلال الفترة الماضية وأعمال اللجان المختلفة، إلى جانب الخطط المستقبلية، الإدارية والعلمية، التي ستعمل عليها الجامعة خلال الفترة المقبلة، بما يسهم في تحقيق الأهداف المرسومة للارتقاء بكافة أركان العملية التعليمية وتطور الأداء الإداري.

وتعرّف صاحب السمو حاكم الشارقة خلال عرض عن الشؤون الأكاديمية والبحثية بالجامعة، على الجهود الجارية والمستمرة لتطوير عدد من البرامج الأكاديمية والمرافق المتخصصة، ومتابعة تقارير مستويات الطلبة في كافة الدرجات والكليات، إلى جانب تشجيع وتعزيز البحث العلمي لأعضاء هيئة التدريس والطلبة في المجالات والتخصصات التي تضمها الجامعة، مما يرسّخ من مكانتها كمركز عالمي وبحثي متميز. و أعرب أعضاء مجلس الأمناء خلال الاجتماع عن تقديرهم وامتنانهم لمؤسسة نفط الشارقة الوطنية لمساهماتها القيمة في صندوق المنح الدراسية، ومؤسسة عيسى صالح القرق الخيرية لمبادرتها بزيادة المنح الدراسية لطلبة الجامعة.

الفجر
العدد ١٣٤٩٨
بتاريخ ٢٠٢٢/٣/٢١

اجتماع الجمعية العمومية العادي للشركة الشركاء المتحدون للاستثمار ش . م .خ

إعلان عن اجتماع الجمعية العمومية العادي للشركة الشركاء المتحدون للاستثمار ش . م .خ

والمقررعقده يوم الخميس الساعة الثانية عشر ظهرا الموافق 2022/4/14 من خلال تطبيق زووم

(الشركة) الشركاء المتحدون للأستثمار ش م خ

1) الاستماع والموافقة على تقرير مجلس الإدارة و الميزانية العمومية للسنة المالية المنتهية في 31 ديسمبر 2021.
2)مناقشة واعتماد الميزانية العمومية للشركة عن السنة المالية المنتهية في31 ديسمبر 2021.
3) إبراء ذمة المدققين الخارجيين من أي مسؤولية تتعلق بعملهم للسنة المالية المنتهية في 31 ديسمبر 2021.
4) إبراء ذمة مجلس الإدارة من أي مسؤولية في أداء واجباتهم للسنة المالية المنتهية في 31 ديسمبر 2021.
5) الاستماع والموافقة على تقرير المدققين الخارجيين فيما يتعلق بالميزانية العمومية للشركة للسنة المالية المنتهية في 31 ديسمبر 2021.
6) المناقشة والموافقة على اقتراح مجلس الإدارة بشأن توزيع الأرباح ، سواء كانت نقدية أو أسهم منحة (لن يتم توزيع أرباح للسنة المالية المنتهية في 31ديسمبر 2021).
7) مناقشة اقتراح مجلس الإدارة والموافقة عليه فيما يتعلق بمكافآت الأعضاء . (لن يتم دفع أي مكافآت للأعضاء عن السنة المالية المنتهية في 31 ديسمبر2021).
8) تعيين أو إعادة تعيين المدققين الخارجيين للشركة للسنة المالية التي تنتهي في 31 ديسمبر 2022 وتحديد أتعابهم.
9) الموافقة على اقتراح مجلس الادارة بتغيير موقع المقر الرئيسي للشركة من أبوظبي (والمنصوص عليه في المادة الاولى من الباب الاول من عقد التاسيس) إلى دبي وكذلك إجراء التعديلات اللازمة على عقد التأسيس والنظام الأساسي لتعكس التغيير المطلوب.
10) مناقشة واعتماد إعادة هيكلة حقوق الملكية حسب الملحق 1.

الملاحظات:

- يتم استخدام الرابط التالى : https://us04web.zoom.us/j/71398391810?pwd=mVUf2yS0PtcXwcpQV3jZJcUrmJ97rP.1 لتسجيل الحضور والتصويت على كافة بنود جدول الأعمال أعلاه الموجود على الموقع الالكترونى للشركة (www.aipuae.com) على أن يتم تفعيل الرابط قبل 24 ساعة من الاجتماع.
- يرجى من كل مساهم تحديث رقم هاتفه النقال وتسجيل حضوره عن طريق الرابط ، يجوز للمساهم ادخال اية اسئلة تتعلق ببنود جدول الأعمال خلال يوم العمل السابق لانعقاد الاجتماع أيضا من خلال الرابط ، ستتيح الشركة آلية التواصل المرئى والصوتى للاجتماع وسيقوم المجلس والمدقق الخارجى بالرد على استفساراتكم ويتم تسجيل وقائع الاجتماع .
- لكل مساهم مسجل فى سجل أسهم الشركة بتاريخ 2022/03/31 حق حضور الجمعية العمومية للشركة الكترونيا وله أن ينيب عنه من يختاره من غير السادة أعضاء مجلس إدارة الشركة لحضور الاجتماع أعلاه بموجب توكيل خاص ثابت كتابة على أصل نموذج التوكيل المرفق ، ويجب أن لا يكون الوكيل حائزاً بهذه الصفة على اكثر من (5%) من رأس مال الشركة فيما عدا الممثلين للمؤسسات والشركات المساهمة فى الشركة (ويمثل ناقص الأهلية وفاقديها النائبون عنهم قانونا) ويمكن أن يتم إيداع التوكيل على البريد الإلكتروني: margarytanokhonova@aipuae.com قبل يومين على الاقل من التاريخ المحدد للأجتماع وذلك لتدوينه فى السجلات الخاصة فيكون للوكيل الحق فى التصويت فى الجمعية العمومية .
- سيكون اجتماع الجمعية العمومية صحيحاً اذا حضره عدد من المساهمين يمثلون على الاقل (50%) من مجموع رأس مال الشركة ، واذا لم يكمل النصاب القانونى لهذا الاجتماع فسوف ينعقد الاجتماع الثانى على الساعة الثانية عشر ظهرا من يوم الخميس الموافق2022/4/28 بنفس طريقة الإنعقاد بمن حضر.
- تعتبر التوكيلات الصادرة لحضور الاجتماع الاول صحيحة ونافذة لأي اجتماعات لاحقة ما لم يتم إلغاؤها صراحة من قبل المساهم بإشعار يوجه الى أمين سجل مساهمى الشركة وذلك قبل يومين على الأقل من موعد الاجتماع اللاحق .
- الاستعلام يرجى التواصل على رقم الهاتف: 97145186000 والبريد الإلكتروني : margarytanokhonova@aipuae.com

Annexure 1

ALLIED INVESTMENT PARTNERS PJSC				
EQUITY RESTRUCTURING				
AS AT 31 DECEMBER 2021				
	As at 31 Dec 2021			
	Current	Transfer	Restructuring	Revised
	AED			
Share capital	50,000,000		-	50,000,000
Additional paid-in capital	1,214,254	(1,214,254)	-	-
Retained earnings	(59,348,461)	1,214,254	8,321,625	(49,812,582)
Stautory reserve	8,321,625		(8,321,625)	-
Total equity	**187,418**	**-**	**-**	**187,418**
Pls note: Also, to offset additional paid-in-capital amounting to AED 583,300.61 received upto 5 March 2022 against the retained earnings.				

الفجر
الامارات العربية المتحدة
وزارة العدل

العدد ١٣٤٩٨ بتاريخ ٢٠٢٢/٣/٢١
70392
مذكرة إعلان حكم بالنشر
صادرة من محكمة الشارقة الإتحادية - المحكمة الإبتدائية المدنية
في الدعوى رقم SHCFICIREA2021 /0006764 مدني (جزئي)
إلى المحكوم عليه سمير نصار عثمان ابو سنينه ، العنوان : 9370461
نحيطكم علما بأنه بتاريخ 2021/11/25 قد حكمت عليك هذه المحكمة في الدعوى المذكورة بالرقم أعلاه
لصالح حمد عبدالله راشد المذيوبي الكتبي، بالتالي : نص الحكم.
قررت المحكمة بمثابة الحضوري/ بإلزام المدعى عليه بأن يؤدى للمدعي مبلغا مقداره 9650 درهم (تسعة آلآف وستمائة وخمسون درهم) وبأن يؤدي له فائدة بواقع 5% سنويا من تاريخ المطالبة القضائية الحاصل في 2021/8/30 وحتى تمام السداد بشرط ألا تجاوز أصل الدين المقضي به وألزمته بالمصروفات والرسوم وبمبلغ خمسمائة درهم مقابل أتعاب المحاماة.
المحكمة الابتدائية المدنية

محاكم دبي
محاكم دبي الابتدائية
حكومة دبي GOVERNMENT OF DUBAI
DUBAI COURTS

الفجر
العدد ١٣٤٩٨ بتاريخ ٢٠٢٢/٣/٢١
اعلان بالنشر
في المنازعة رقم 324/2022/460 نزاع مدني
المنظورة في : التسوية الودية للمنازعات الثانية رقم 751
موضوع المنازعة : المطالبة بسداد مبلغ 40.000 دولار (ما يعادل 147.000 درهم) مائة وسبعة وأربعون الف درهم مع فائدة قانونية بواقع 9% من تاريخ الاستحقاق وحتى السداد التام.
المتنازع : نافتيج باينز - عنوانه : الإمارات - إمارة دبي - المرقبات - ديرة - دبي - شارع آل مكتوم - مبنى الريم - شقة 302 - بجوار برج اتصالات. ويمثله : موسى عيسى موسى العامري
المطلوب إعلانه : 1 - كوجار للسيارات - ش م ح - صفته : متنازع ضده
موضوع الإعلان : قد أقام عليكـ الدعوى وموضوعها المطالبة بسداد مبلغ 40.000 دولار (ما يعادل 147.000 درهم) مائة وسبعة وأربعون الف درهم مع فائدة قانونية بواقع 9% من تاريخ الاستحقاق وحتى السداد التام. وحددت لها جلسة يوم الاربعاء الموافق 2022/3/23 الساعة 9.00 صباحا في قاعة التقاضي عن بعد لذا فأنت مكلف بالحضور أو من يمثلك قانونيا وعليك بتقديم ما لديك من مذكرات او مستندات للمحكمة قبل الجلسة بثلاثة أيام على الأقل.
رئيس الشعبة

مركز تريندز يكشف في دراسة جديدة أدوات الإخوان في خوض الصراع السياسي والتغلغل المجتمعي

•• ابوظبي-الفجر:

أصدر مركز تريندز للبحوث والاستشارات الدراسة العاشرة ضمن سلسلة "اتجاهات حول الإسلام السياسي" وجاءت تحت عنوان: "الإعلام ومؤسسات المجتمع المدني أدوات الإخوان في خوض الصراع السياسي والتغلغل المجتمعي"، أعدتها الدكتورة شرين محمد فهمي محمد - الباحثة المتخصصة في حقل السياسات المقارنة وحركات الإسلام السياسي.

وتتبعت الدراسة عملية توظيف جماعة الإخوان المسلمين الإعلام ومؤسسات المجتمع المدني في صراعها السياسي مع الدولة المصرية وفي التغلغل في المجتمع، ومدى نجاح الجماعة في تحقيق أهدافها من وراء هذه العملية، مع استشراف مدى قدرة الجماعة على إحياء نشاطها المجتمعي بعدما تعرضت له من ضربات شديدة أفقدتها القدرة على التحرك والتأثير بعد ثورة 30 يونيو 2013.

وذكرت أن رؤية جماعة الإخوان المسلمين لدور الإعلام في المجتمع تنطلق من رؤيتهم لدور الإعلام في المجتمع، ومن فكرة إدماج وسائل الإعلام المختلفة في إطار الجهود الدعوية والدعائية للجماعة، ومن نظرة الإخوان إلى حدود تأثير مؤسسات المجتمع المدني.

وتضمنت الدراسة فصولاً عدة تناولت التطور التاريخي لخبرة الإخوان المسلمين في المجال الإعلامي، وتوظيف الإخوان للأدوات الإعلامية في الصراع السياسي، واستخدام الإخوان مؤسسات المجتمع المدني في التغلغل المجتمعي، وسيناريوهات استشراف قدرة الإخوان على استعادة أدوات التغلغل المجتمعي والصراع السياسي.

وبحثت الدراسة في أدوات جماعة الإخوان المسلمين في التغلغل المجتمعي وفي خوض الصراع السياسي منذ تأسيسها في مصر عام 1928 حتى الفترة التي أعقبت ثورة 30 يونيو 2013، والمتمثلة في وسائل الإعلام التقليدية والجديدة، ومؤسسات المجتمع المدني مثل الجمعيات الخيرية والنقابات المهنية.

وتوصلت الدراسة إلى أن الأدوات والآليات التي وظفتها الجماعة (الأذرع الإعلامية ومؤسسات المجتمع المدني)، كان لها دور كبير في خلق عمق اجتماعي للجماعة عابر للطبقات الاجتماعية، مكّنها من الحصول على كتلة تصويتية كبيرة ساعدتها على الوصول إلى السلطتين التشريعية والتنفيذية عقب ثورة 25 يناير 2011، لكن استخدامها الإعلام في الصراع لم يؤت ثماره خاصة بعد عام 2013. كماأشارت معدة الدراسة إلى أن ممارساتَ الإخوان الخاطئة في الحكم أدت إلى تضييق نطاق فرصها السياسية وإلى تآكل رصيدها.

حرم حاكم رأس الخيمة : رؤية (أم الإمارات) الداعمة لقضايا الأمومة والطفولة ألهمت العالم

•• رأس الخيمة -وام:

هنأت حرم صاحب السمو الشيخ سعود بن صقر القاسمي عضو المجلس الأعلى حاكم رأس الخيمة الشيخة هنا بنت جمعة الماجد .. سمو الشيخة فاطمة بنت مبارك رئيسة الاتحاد النسائي العام رئيسة المجلس الأعلى للأمومة والطفولة الرئيسة الأعلى لمؤسسة التنمية الأسرية "أم الإمارات"، وكل أمهات الإمارات و العالم بمناسبة بـ "يوم الأم" الذي يصادف 21 مارس من كل عام.

وقالت حرم صاحب السمو حاكم رأس الخيمة، في كلمة بهذه المناسبة: " كان ولايزال لسمو الشيخة فاطمة بنت مبارك "أم الإمارات" الدور الأبرز في الارتقاء بمستوى رعاية ومتابعة شؤون الأمومة والطفولة في دولة الإمارات وتمكين الأم الإماراتية لتلعب دورا جوهريا وفاعلا في مسيرة الدولة، وتعزيز حضورها المتميز في شتى المجالات الحيوية".

وأوضحت الشيخة هنا بنت جمعة الماجد، أن سمو الشيخة فاطمة بنت مبارك، حرصت على تمكين المرأة وترسيخ مشاركتها للدفع بعجلة التنمية الشاملة قدما منذ قيام دولة الإمارات وعملت مع المغفور له الشيخ زايد بن سلطان آل نهيان "طيب الله ثراه"، إيمانا من سموها بأن رعاية الأم، هو الاستثمار الحقيقي لبناء وإعداد أجيال المستقبل الواعية القادرة على مواصلة رحلة التميز والريادة في الدولة.

و أضافت الشيخة هنا: "لم تقتصر جهود سمو الشيخة فاطمة بنت مبارك "أم الإمارات" على تمكين الأم في الدولة فقط، بل امتدت لتصل إلى المستويات العربية والدولية حيث سطرت سموها سجلا حافلا بالإنجازات في مجال الأمومة والطفولة، حظيب إشادة عالمية وعزز من مكانة الدولة على الصعيدين الإنساني و الاجتماعي".

وقالت : "لقد ألهمت رؤيتها ودورها القيادي في دعم قضايا المرأة و الأسرة دولا و منظمات عالمية وشكلت جهودها الرائدة الانطلاقة الحقيقية للاستراتيجية الوطنية للأمومة والطفولة التي تتسم بشموليتها واستدامتها، وتكفل حق رعاية وحماية الأم والطفل، وتضع السياسات، وتطلق البرامج ذات الصلة، وتسعى نحو صقل المهارات وتنمية القدرات، ونجحت في تحقيق العديد من الإنجازات في هذا الجانب".

و أعربت الشيخة هنا عن إجلالها واعتزازها بأمهات شهداء الوطن وقالت : "نفخر ونعتز بالمواقف الوطنية العظيمة لأمهات الشهداء وتضحياتهن من أجل الوطن فهن مثال مشرف للعزة و الشموخ، و لطالما كن خير السند و العون لرجال هذا الوطن و ستظل أمهات الشهداء نموذجا وطنيا نستمد منهن روح المواطنة الصادقة ونتعلم منهن القيم الأصيلة لتبقى راية الإمارات عالية خفاقة في مختلف الميادين، وستبقى أسماء شهداء الوطن محفورة في ذاكرة التاريخ".

و أكدت حرم صاحب السمو حاكم رأس الخيمة أن "يوم الأم" يمثل مناسبة عالمية ملهمة للاحتفاء بدورها في بناء المجتمع و تحقيق الاستقرار والترابط الأسري، والمساهمة في نهضة الدول و تقدم المجتمعات من خلال تربية أجيال تحمل معاني الحب و الوفاء والقيم النبيلة، وتفخر بتقاليدها الأصيلة وهويتها الوطنية، لافتة إلى أن الأم تجمع بكفاءة وجدارة بين دورها في تربية أبنائها وحضورها القوي في المراكز القيادية بمختلف المؤسسات والجهات الوطنية، تاركة بصمة راسخة وفريدة من نوعها.

و أشادت الشيخة هنا بالمسيرة الملهمة للأم الإماراتية، مؤكدة أن قصص النجاح التي سطرها التاريخ بإنجازات استثنائية ستظل شاهدة على مكانتها ودورها الوطني الكبير في بناء الدولة، فهي صانعة المستقبل و الشريك الفاعل الذي قدم على مر الخمسين عاما الماضية قادة وشخصيات مؤثرة ساهمت في ازدهار الوطن وتحقيق رفعته، حتى أصبح نموذجا عالميا يحتذى في النجاح والتميز.

جلسة تؤكد دور المؤسسات الثقافية في دعم التراث وحفظ الهوية

وادي الحلو تقص شريط فعالياتها في أيام الشارقة التراثية الـ19

•• الشارقة-الفجر:

انطلقت أمس أيام الشارقة التراثية في دورتها الـ19 في وادي الحلو، بحضور الشيخ هيثم بن صقر القاسمي، نائب رئيس مكتب سمو حاكم الشارقة في كلباء، ووالي وادي الحلو، خميس بن سعيد المزروعي، وسعادة الدكتور عبد العزيز المسلم، رئيس معهد الشارقة للتراث، رئيس اللجنة العليا لأيام الشارقة التراثية، وعدد من مسؤولي الدوائر والمؤسسات الحكومية في المنطقة الشرقية، في ظل إقبال حيوي لافت من قبل الزوار وعشاق التراث الذين تنقلوا في مختلف أنحاء القرية التراثية، وأعربوا عن إعجابهم واستمتاعهم بالفعاليات والبرامج والأنشطة التراثية.

وقال الشيخ هيثم بن صقر القاسمي، نائب رئيس مكتب سمو حاكم الشارقة في كلباء: نلتقي مجدداً في وادي الحلو حيث افتتاح أيام الشارقة التراثية، ليكتمل عقد الافتتاحات في المنطقة الشرقية، حيث كنا قبل ذلك في خورفكان وكلباء ودبا الحصن، ونجدها مناسبة لنقدم الشكر الجزيل لمعهد الشارقة للتراث على تنظيمه هذه التظاهرة التراثية الكبرى، التي تعم مختلف مدن ومناطق الإمارة، ولا يخفى على أحد أهميتها ودورها الكبير في غرس الأصالة والانتماء لهذا الوطن، والشكر موصول للفرق التطوعية التي تشارك في هذه الفعالية التي تلقى إقبالاً حيوياً لافتاً.

وأشار إلى أن شعار أيام الشارقة التراثية "التراث والمستقبل"، وهو عنوان كبير يربط الماضي بالحاضر بالمستقبل، لافتاً إلى أن لكل مدينة طابعها التراثي الخاص وتنوعه وثراءه، ما يعكس غنى التراث الإماراتي وعراقته.

وتابع: في كل عام تبهرنا الأيام بالجديد في عالم التراث، وما يفرحنا وجود هذا التفاعل والحضور الحيوي من الجيل الجديد ومن الأطفال، الأمر الذي يركز عليه دوماً صاحب السمو حاكم الشارقة، حيث نعمل جميعاً على تنفيذ وترجمة رؤيته وتوجيهاته.

وبدوره، قال خميس بن سعيد المزروعي، والي منطقة وادي الحلو: أيام الشارقة التراثية فعالية تراثية ثقافية ضخمة ومميزة، تعم الإمارة الباسمة كل عام، ولنا هنا في وادي الحلو بتوجيهات صاحب السمو حاكم الشارقة نصيب في هذه التظاهرة التراثية الكبرى، التي تلقى تفاعلاً كبيراً من السكان والأهالي في المنطقة، حيث أصبحت قرية التراث في وادي الحلو محطة لقاء وتعارف وتفاعل، واستحضار التراث بمختلف ألوانه وعناصره ومكوناته، يلتقي الجميع هنا، وينتظرون الفعاليات بشغف.

وادي الحلو بيئة جاذبة

وقال سعادة الدكتور عبدالعزيز المسلّم، رئيس معهد الشارقة للتراث، رئيس اللجنة العليا لأيام الشارقة التراثية التاسعة عشرة، نفرح كثيراً عندما نجد احتفالات وفعاليات أيام الشارقة التراثية تحط رحالها في منطقة وادي الحلو، استناداً إلى تنفيذ توجيهات صاحب السمو الشيخ الدكتور سلطان بن محمد القاسمي، عضو المجلس الأعلى، حاكم الشارقة، في أن تكون الأيام حاضرة في كل مناطق ومدن الإمارة الباسمة.

وتابع: منطقة وادي الحلو جميلة ببيئتها وجغرافيتها، ولها من اسمها نصيب كبير، وهنا تكون الفعالية التراثية ذات طابع خاص، فيها جغرافيا خاصة، وفيها تجمع اجتماعي ثقافي مميز، وبيئة جميلة جاذبة.

وأوضح أن أيام الشارقة التراثية تسهم في تعريف الجيل الجديد بماضي الآباء والأجداد، ومن خلال الفعاليات والأركان المتنوعة في الأيام يستطيع الزائر من خلالها التعرف إلى حقيقة الماضي والتراث الأصيل وطبيعة الحياة في تلك المرحلة، كما أنها بما تقدمه من فنون ورقصات شعبية تسهم في إدخال البهجة والفرح والسرور إلى كل من يتابع ويشاهد ويستمع لتلك الأنماط الفنية الجميلة، وفي الوقت نفسه تعرف الجيل الجديد إلى الفنون الشعبية والفولكلور الشعبي الجميل المملوء بالموسيقى العذبة واللحن الجميل والكلمات المعبرة، وهذا ما نسعى إليه في معهد الشارقة للتراث.

المؤسسات الثقافية تبرز بصمتها في دعم التراث والهوية

وفي مدينة الشارقة، شهد المقهى الثقافي جلسة ثرية تناولت دور المؤسسات الثقافية في الإمارات وربطه بمستقبل التراث حفظاً ودعماً وانتشاراً، وشارك فيها كل من الباحثة فاطمة المنصوري بمركز زايد للدراسات والبحوث التابع لنادي تراث الإمارات، وسالم المعمري من جمعية الإمارات لكبار المواطنين، والباحثة الإماراتية مريم الكندي، وأدارها محمد حمدان من معهد الشارقة للتراث. في بداية الجلسة أكدت فاطمة المنصوري أن العلاقة بين المؤسسات الثقافية والمستقبل موضوع يتسم بالراهنية والأهمية، إدراكاً لأهداف لضرورة ربط الحاضر بالمستقبل معالجة التحديات التي تواجهها المؤسسات في سبيل تحقيق أهدافها بشكل أفضل.

واستعرضت المنصوري أمام الجمهور أهم معالم تجربة وإنجازات نادي تراث الإمارات وأهم ما تبنته من مبادراته والإنجازات المحققة، لافتة إلى أن رؤية النادي تتسق مع رؤية الدولة في الاهتمام بالتراث والثقافة باعتبارهما رافدين مهمين من روافد الثقافة الوطنية، وهو ما عكسته مبادئ الخمسين للدولة والتي تضمنت التركيز على منظومة القيم القائمة على التسامح والانفتاح مع الآخر، ووتعزيز قيم المحافظة على الاتحاد وتقويته، وتقوية عنصر الرأسمال البشري، وإزاء ذلك يجب أن تقوم المؤسسات الثقافية بترجمة هذه المبادئ على أرض الواقع، من خلال تعزيز الهوية الوطنية في نفوس الناشئة وفي نفوس الأجيال. وتناولت المنصوري بشيء من الإيجاز أهم فعاليات النادي ومن ضمنها الملتقيات التراثية مثل ملتقى السمالية وملتقى الثريا الربيعي، وبطولة تحدي زاجل، ومبادرة درب الأوليين مع وزارة التربية والتعليم، مؤكدة حرص النادي على مواكبة توجهات التحول الرقمي والتقني، حيث تم اعتماد خطط حديثة لإتاحة المصادر والكتب الرقمية للجمهور تحت منصة (تراث) الرقمية للتعريف بتراث الإمارات تحت مظلة واحد وتحت منصة واحدة تصبح مرجع للأجيال للباحثين للمهتمين للخارج.

وتناولت المحاضرة دور النادي وبالتعاون مع الجهات الحكومية الأخرى في جعل من العاصمة الإماراتية مركزاً ثقافياً يتوازى وأهميتها السياسية والتنموية والاقتصادية العالمية المعروفة، وجعل العاصمة أبوظبي جسراً للتواصل بين الحضارات والحوار بينها، فضلاً عن التعاون في تسجيل الكثير من عناصر التراث الاماراتي كتراث انساني عالمي.

وأما السيد سالم المعمري فقد تحدث عن دور جمعية الإمارات لكبار المواطنين في المحافظة على الموروث والتراث من خلال الاهتمام بمتطلبات واحتياجات كبار المواطنين والمتقاعدين، باعتبارهم من صنعوا حاضرنا وشاركوا في بناء هذه الدولة وأنهم يمتلكون معارف وخبرات وتجارب جديرة بالصون والنقل للأجيال الجديدة في سبيل المحافظة على شيخوخة نشطة ومنتجة لجيل الآباء والأجداد، مشيراً إلى أن اهتمام الجمعية بكبار المواطنين ذو مسارين أحدهما قبل التقاعد وآخر بعد التقاعد وفي كل مسار مجموعة من الأنشطة والبرامج والفعاليات المناسبة والتسهيلات الداعمة لهم، ومن ذلك إطلاق نادي (بركة الدار)،

من ناحيتها، تحدثت الباحثة الإماراتية مريم الكندي عن كتابها (جزيرة قيس.. دراسة في الأحوال السياسية والحضارية) والذي أصدره معهد الشارقة للتراث، حيث ألقت الضوء على أهم محاور هذا الكتاب التأريخي حول الجزيرة باعتباره موقعاً جغرافيًا مهمًا في تاريخ الخليج العربي، مستعرضة أصل تسمية الجزيرة وموقعها في التاريخ القديم وآثاراها، وكيف تطورت الجزيرة سياسياً عبر التاريخ في ظل مجموعة من الممالك والسلطات التي حكمت الجزيرة ومن ضمنها السلاجقة والإلخانيين، وطبيعة تكوينها لعلاقاتها الخارجية وخلفيات ضم الجزيرة لاحقاً إلى مملكة هرمز، كما تناولت الباحثة الأوضاع الاقتصادية والثقافية والاجتماعية للجزيرة وعوامل ازدهارها الاقتصادي وما تميزت به من تجارة خارجية قوية وأسطول بحري مكين.

واختتمت فعالية الجلسة بتوقيع هذا الكتاب الجدير بضمه إلى رفوف المكتبة التاريخية والثقافية العربية.

التراث الموريتاني في ضيافة البيت العربي

استضاف البيت العربي في ساحة التراثي الدكتور سيد أحمد عبدالقادر بونعامة الأستاذ الجامعي في معهد الدراسات والبحوث الإسلامية في موريتانيا، في محاضرة تحدث فيها عن عناصر التراث الموريتاني المدرجة في القائمة التمثيلية لمنظمة اليونسكو.

وأكد المحاضر على أهمية تسجيل الدول لموروثاتهم الثقافية المادية وغير المادية على قوائم اليونيسكو، كونه يتعلق بصيانة هذا الموروث وضمه رسمياً إلى مجموعة عناصر التراث العالمي.

وأشار إلى أن موريتانيا تزخر بالكثير من المعالم الثقافية الهامة التي نشأت على حضارة موغلة في القدم، حيث صنفت اليونسكو عام 1989 مجموعة من هذه المعالم ضمن التراث الإنساني ومن ذلك مجموعة من القصور والمدائن التراثية في المدن القديمة، كما تم تسجيل الأدب الملحمي على قوائم التراث العالمي عام 2011، فضلاً عن العناصر التي تم تسجيلها على القوائم الإرشادية. حيث تم إدراج بعض المدن التاريخية الهامة على مثل هذه القوائم.

وأكد عبدالقادر أن تسجيل المواقع كتراث عالمي يجسد وجود مجالات إنسانية عالمية مشتركة ينبغي المحافظة عليها، ما يحتم علينا المحافظة على الابتكارات التي أنتجها آباؤنا وأجدادنا الأوائل في مختلف مناطق البلاد العربية والإسلامية، كونها نتاج وثمرة تلاقح مجموعة من الثقافات والحضارات التي مثلها ساكنوا هذه البلاد، مشيراً إلى أن بعض الفنون المعمارية هي من ابتكار الأشخاص وأخرى نتيجة عوامل طبيعية أو ثقافية معينة، وأشاد المحاضر بأيام الشارقة التراثية معرباً عن فخره وسعادته بهذا النجاح الهائل عاماً بعد عام وبإسهام ومتابعة دائمتين من حكومة الشارقة وقيادتها الرشيدة، وهو ما يترجم عبر الأدوار الجليلة والجلية من معهد الشارقة للتراث، وهو بحق نموذج فريد من حيث التنظيم والمحتوى والعرض والتنوع.

الحرف التراثية رافد اقتصادي

عقد البيت الغربي في قلب الشارقة، وضمن سلسلة البرامج الأكاديمية والتعليمية للأيام، محاضرة ركزت على الحرف التراثية وآثرها على الاقتصاد العالمي، تحدثت فيها الدكتورة مها الدوري العضو الأكاديمي في معهد الشارقة للتراث.

واستهلت الدوري محاضرتها بالحديث عن مفهوم الحرف التراثية والصناعات اليدوية وأهميتها، ثم انتقلت لبيان تأثير هذه الحرف ودورها المهم على الاقتصاد بشكل أساسي ثم الحياة الاجتماعية والمهنية والثقافية في المجتمع بشكل عام.

وأكدت المحاضرة على وجود علاقة وثيقة بين هذه الحرف والصناعات وهوية وتراث المجتمع، مستعرضة تقسيمات الحرف التراثية حسب البيئات خاصة في مجتمع دولة الامارات بما فيها البحرية والصحراوية والجبلية والزراعية، ولكل بيئة مفرداتها ومهنها التي تميز الحرف القائمة فيها عن غيرها، ومن ثم تتغير المنتجات والصناعات اليدوية من بيئة لأخرى.

وأشارت الدوري إلى أن الكثير من الصناعات والحرف اليدوية تسهم في إيجاد مصادر دخل جديدة للأفراد، كما تسهم في خلق المزيد من فرص العمل عبر تحفيز الأيدي العاملة كونها مجالات ذات بعد بشري وابتكاري لا يمكن أن تطغى عليها الآلات والمعدات الجديدة كما هو الحال في بعض الوظائف الإدارية والتكنولوجية، فضلاً عن إمكانية تطوير العديد من المنتجات والصناعات اليدوية وتصديرها إلى الخارج لتعكس هوية الدولة وتستقطب المزيد من السياح إلى الإمارات، واختتمت الدوري محاضرتها ببيان بعض التحديات التي قد تقف حائلاً دون ازدهار وانتشار الحرف اليدوية ومنها الأثر الثقافي للحداثة والعولمة الاقتصادية، حيث إن إدخال الآلات الحديثة قلص من الأيدي العاملة في هذا المجال، كما تغيرت اتجاهات الشراء والاقتناء لدى بعض فئات المجتمع من خلال استخدام المنتوجات والأدوات الصناعية غير اليدوية سواء في الأثاث أو الاكسسوارات والمقتنيات الأخرى، مؤكدة أن العالم من الطبيعي أن يتغير وتتغير معه أذواق الناس، لكن علينا أن ننعش هذه الحرف ونستقطب مجالات التمويل المعنوي والمادي لها وبالمقابل نعزز قيمة الحرف التراثية ومنتجاتها في نفوس أفراد المجتمع ونحفزهم على التمسك بها بالتوازي مع المنتجات الحديثة، فضلاً عن التنويع في مجالات التسويق وزيادة عنصري الجذب والابتكار فيها، بحيث تواكب هذه الحرف والصناعات الجانب الحداثي فيها مع المحافظة على الأصل بحيث تكون مناسبة لاختيارات الجيل الحالي وقابلة للاستمرار في المستقبل، داعية إلى توظيف وسائل التواصل الاجتماعي لتكثيف الوعي إعلامياً بهذه الحرف والصناعات ومن يعمل بها وعقد المقارنات المرجعية والاطلاع على أفضل الممارسات العالمية في كيفية الترويج عن الحرف اليدوية.

الفجر
إعلان إجتماع خبرة
العدد ١٣٤٩٨ بتاريخ ٢٠٢٢/٣/٢١ 70197

السادة المركز الألماني للاعمال المحترمين
المدعى عليه
السلام عليكم ورحمة الله وبركاته
دعوة لحضور اجتماع خبرة
في الدعوى 424/2021 **تجاري كلي**
برجى التفضل بالعلم بانه قد تم تكليفي في الدعوى المذكورة أعلاه للقيام بأعمال الخبرة وفقا للمهمة الواردة في قرار المحكمة الموقرة، عليه يرجى تفضلكم بالحضور إلى مقر الإدارة بالحضيبة/ مباني الحضيبة للجوائز/ بلوك سي طابق الميزانين الخميس5/4/2022 الساعة 9 صباحا. شاكرين حسن تعاونكم معهم
إدارة الخبرة وتسوية المنازعات
الخبير المحاسبي/ هشام صبحي ريا

محاكم دبي
DUBAI COURTS
حكومة دبي
GOVERNMENT OF DUBAI
محاكم دبي
محاكم دبي الابتدائية
الفجر
العدد ١٣٤٩٨ بتاريخ ٢٠٢٢/٣/٢١ 70197
اعلان بالنشر
٢٧١/٢٠٢٢/١١ مدني جزئي
تفاصيل الإعلان بالنشر
إلى المدعي عليه : ١- ماريتايم ميتيوال انشورانس اسوسياشن (نيوزيلاندا) ليمتد
مجهول محل الإقامة
بما ان المدعي : شركة التأمين فيدلتي المتحدة (ش م ع) - فرع دبي
قد أقام عليك الدعوى وموضوعها المطالبة بالزام المدعي عليهما الاولى والثانية بالتضامن والتكافل فيما بينهما بان يؤديا لها مبلغ ١٠٠،٠٠٠،٠٠ دولار امريكي بما يعادل مبلغ ٣٦٨،٠٠٠،٠٠ درهم إماراتي (ثلاثمائة وثمانية وستون الف درهم) والرسوم والمصاريف واتعاب المحاماة والفائدة بواقع ٥٪ من تاريخ الاستحقاق في ٢٠١٩/٩/٢٣ ولغاية السداد التام.
وحددت لها جلسة يوم الاثنين الموافق ٢٠٢٢/٣/٢١ الساعة ٩،٠٠ صباحا في قاعة التقاضي عن بعد لذا فأنت مكلف بالحضور أو من يمثلك قانونيا وعليك بتقديم ما لديك من مذكرات او مستندات للمحكمة قبل الجلسة بثلاثة أيام على الأقل.
رئيس القسم

الامارات العربية المتحدة
وزارة العدل
الفجر
العدد ١٣٤٩٨ بتاريخ ٢٠٢٢/٣/٢١ 70522
إعلان مدعي عليه بالنشر
لدى مكتب إدارة الدعوى محكمة الشارقة الاتحادية - المحكمة الابتدائية المدنية الاتحادية
في الدعوى رقم SHCFICIREA2022 /0000487 **مدني (جزئي)**
إلى المدعي عليه : عاقب حميد حميدالله خان
مجهول محل الإقامة: الشارقة منطقة العزره شارع الشيخ سالم بن سلطان القاسمي بناية سكن سائقي اجرة الشارقة
اعلان بالنشر باللغة الاجنبية
بناء على طلب المدعية : أجرة الشارقة - قد رفعت الدعوى المذكورة اعلاه تطالبكم ب :
- إلزام المدعى عليه بسداد مبلغ وقدره (9108.23) تسعة آلاف ومائة وثمانية درهم و28 فلس، والفائدة القانونية بواقع 12% من تاريخ المطالبة القضائية وحتى تاريخ السداد التام. الزام المدعى عليه بالرسوم والمصاريف ومقابل اتعاب المحاماة.
انت مكلف بالحضور بجلسة 2022/3/29 أمام مكتب إدارة الدعوى محكمة الشارقة المحكمة الإبتدائية المدنية - مكتب رقم (مكتب مدير الدعوى رقم 2) شخصيا او بواسطة وكيل معتمد ، وتقديم مذكرة جوابية على الدعوى مرفقا بها كافة المستندات وذلك خلال مدة لا تزيد على عشرة ايام من تاريخ النشر وذلك للنظر في الدعوى المذكور رقمها اعلاه - بوصفك مدعي عليه.
حرر بتاريخ 2022/3/15 م.
مكتب الخدمات القضائية

الفجر
العدد ١٣٤٩٨ بتاريخ ٢٠٢٢/٣/٢١
فقدان شهادة أسهم
فقدت شهادة اسهم صادرة من (شركة اعمار العقارية)
باسم (مطر سعيد حمد الحساني)
رقم الشهادة: 252568 عدد الاسهم : 526 سهما
الرجاء ممن يجدها تسليمها للشركة المذكورة اعلاه او الاتصال على تلفون رقم 0506000974 مشكورا.

الإمارات لمتلازمة داون والإمارات للخدمات الصحية تحتفلان باليوم العالمي للمرض

•• دبي-وام:

احتفلت جمعية الإمارات لمتلازمة داون ومؤسسة الإمارات للخدمات الصحية باليوم العالمي لمتلازمة داون الذي يوافق 21 من مارس من كل عام وذلك بمقر الجمعية بدبي بحضور وفد من المؤسسة.

وقدم الأطفال من ذوي متلازمة داون خلال الإحتفال فقرات فنية وأنشطة منوعة.. فيما اصطحبت الدكتورة منال جعرور رئيسة مجلس إدارة الجمعية وفد المؤسسة في جولة بمركز التطوير اطلع خلالها على الخدمات التي تقدمها لأصحاب الهمم من ذوي متلازمة داون وأشاد بها.

وقالت الدكتورة جعرور إن عدد الحالات المستفيدة من خدماتها منذ تأسيسها وصل إلى 558 من ذوي متلازمة داون في وقت تشهد فيه الجمعية إقبالا ملحوظا للاستفادة من خدمات التدخل المبكر والفصول التعليمية التأهيلية وفصول التهيئة المهنية والخدمات العلاجية المساندة التي توفرها في مجالات العلاج الطبيعي والوظيفي وعلاج اضطرابات اللغة والكلام بالإضافة إلى جلسات التربية الخاصة وتعديل السلوك.

من جانبها أكدت سلمى كنعان المديرة التنفيذية لجمعية الإمارات لمتلازمة داون أن الجمعية تنتهج مسارا واضحا يرتكز على توظيف أفضل الممارسات وتوفير أعلى معايير الخدمات و التركيز على نوعية الخدمات المقدمة فضلا عن الاعتماد على كوادر متخصصة من ذوي الخبرات والكفاءة في مجال العمل مع ذوي متلازمة داون ما أسهم في تحقيق نتائج إيجابية تتسق مع السياسة الوطنية لأصحاب الهمم.

جناح بربادوس يستعرض آليات صناعة السكر وأهم الألعاب الرياضية في أكسبو 2020

•• أكسبو : أسامة عبد المقصود

جاءت مشاركة جزيرة بربادوس بجناحها في منطقة التنقل بأكسبو 2020 ، بهدف تعريف العالم بالتحول الجزري الذي تحولته حسب شعارها الذي اختارته للمشاركة (الابتكار والتحول: من قصب السكر إلى بلوك تشين) ما يسليط الضوء على مسيرة الابتكار والتحول في الجزيرة، وتتبّع مسار تطورها وإسهاماتها العالمية كدولة مؤثرة، بعد أن تحولت من مجتمع نباتي إلى مجتمع رقمي مستدام، حيث أنها تتمتع بخصوبة أراضيها وإنتاج أفضل أنواع السكر، وكما بينت مدى أهمية السكر وزراعته فيضم الجناح أيضا آليات صناعة السكر ومراحل تصنيعه، بالإضافة إلى التصميم الخارجي الذي يجسد روح الجزيرة وما لديها من شعب تبدو على وجوههم الطيبة والسلام المجتمعي.

وتبدأ الجولة داخل جناح بربادويس بتصميم يهتم بالمساحات وعرض أحدث المقتنيات التكنولوجية في الجزيرة، مع استعراض أم المواقع السياحية التى تدعو الزائر للاستمتاع بها، فضلا عن سر القصص الأصلية التى يتداولها الشعب كموروث ثقافي ينتقل بين الأجيال ويعتبر التراث والتاريخ من أهم أوجه الحفاظ على الهوية الوطنية للجزيرة، كما تدعو الزائر لمعرفة أهم الألعاب الرياضية الذي يمارسها الشعب، يضم الجناح لوحاً لرسومات تعبر عن الجوانب الإيجابية في الجزيرة، من خلال أنماطاً معمارية متنوعة من البيوت الخشبية والمنازل المشيدة في مساحات زراعية شاسعة.

ومجرد النظر إلى التصميم سيكتشف الزائر أن اللوحات الموجودة على شكل حواجز، تجسد التاريخ وتبين العادات والتقاليد، بالإضافة إلى التحولات التى استمدتها من مسارات الابتكار واستشراف المستقبل لمواكبة الأحداث العالمية والتغير السريع في عالم التكنولوجيا، وتبين للزائر عبر تلك اللوحات أن زراعة قصب السكر وصناعته من أهم الموارد الاساسية التى يعتمد عليها الاقتصادر البربادوسي، ولاهتمام الجزيرة بجذب السياحة والاستثمار وتنوع الأفكار الاقتصادية والتجارية طرحت العام الماضي، تأشيرة لمدة عام واحد تمنح للمستثمرين الأجانب الحق في المعيشة والعملن وذلك بهدف بناء جسر متين مع دول العالم والوصول إلى مراحل متقدمة من التطور في مجال التنمية المستدامة بجميع القطاعات، مما جعل اليونيسكو يدرج الحي القديم من العاصمة «بريدج تاون»، وحاميتها العسكرية، كأحد مواقع التراث العالمي في 2012، فتعتبر من أروع المدن التى اهتمت بالعمارة الجورجية في البحر الكاريبي، التي يعود تاريخها إلى الفترة طويلة ممتدة في التاريخ.

ويستعرض جناح بربادوس لوحات متعددة من بينها لوحة تجسد المهرجانات والرقصات الفلكلورية، دون عليها بأن بربادوس تحي العديد من المهرجانات والفعاليات على مدار العام بدءا من مهرجان هولتاون الذي يعقد غرب الجزيرة وصولاً إلى مهرجان أويستين من الجنوب اضافة إلى مهرجان موسيقى الريفي الباربادوسية ومهرجان الإنجيل ومهرجان الاستقلال الوطني للفنون والإبداع الذي يسلط الضوء على إبداعات الباربادوسين من جميع الأعمار، كما يستعرض الجناح الفنون الرياضية في لوحات عن المهارات من الضرب والبولينج والملاعب الميدانية ورياضة الكريكت، ورياضة تنس الشارع التى تم ابتكارها في الخمسينيات ولكن الكرة مصنوعة من الخشب، والشبكة أيضا التى كانت توضع في المنتصف استعوضها الشباب بلوح من الخشب، وخصص الجناح مربع في المنتصف يعرف الزائر بسياحة الغوص وجمال المياه وصفائها أثناء الرياضة المحببة لمعظم السياح.

واهتم الجناح أيضا بعرض التحف التراثية وكور البولينج والتنس المصنوعة من الخشب في صناديق زجاجية، واستعرض أيضا الملابس الفلكلورية للشعب الربادوسي والمشغولات اليدوية والحرف المصنوعة من البيئة والتى نالت استحسان الزوار، وفي نهاية الرحلة يحرص الزوار على ختم جواز أكسبو من الجناح على أمل زيارتها في الواقع والاستمتاع بما شاهده عبر العرض الافتراضي.

جناح استراليا بإكسبو 2020 دبي يحتفي بالتنوع والإبداع والتعاون

•• دبي-وام:

احتفى جناح استراليا بإكسبو 2020 دبي بالتنوع والإبداع والتعاون بعرض فرص التقدم والعلوم واستكشاف الحضارة والطبيعة.

ويتيح الجناح لزائريه فرصة الاطلاع على علم الفلك الأسترالي، وعلم الفلك البصري بالأشعة تحت الحمراء والراديو والفيزياء الفلكية النظرية، التعرف إلى أفضل الاختراعات العالمية الأسترالية، مثل تقنية «واي فاي»، وجهاز تنظيم ضربات القلب، ومسجل رحلة الصندوق الأسود، وغيرها.

ومع بداية زوار إكسبو جولتهم، إلى الجناح المستوحى من المناظر الطبيعية الأسترالية المتنوعة، يجد الغيوم الركامية، والتي تجسد مفهوم التنقل، ويشكل تكوين الأعمدة الرأسية أعلى الجناح انطباعاً بوجود غيمة ركامية، التي غالباً ما تكتسي آفاق أستراليا الشاسعة، علاوة على أنها ترمز إلى الطريقة التي تعد بها أستراليا أرضاً تتميز بالتنوع وموطناً لثقافات متعددة. وينقسم الجناح إلي ثلاثة تجارب رئيسية لكل تجربة فيها يحتوي علي شاشات عرض تفاعلية بزاوية 360 درجة ، و تقدم التجارب للزوار رحلة مفعمة تستغرق 20 دقيقة، حيث ستشكل كل تجربة منها رحلة مرئية ومسموعة مصممة لربط الزوار بأستراليا، والترحيب بالزوار من خلال معرض يجسد التكوين الثقافي المتعدد لأستراليا، مروراً بمعرض حلم النجوم لاستكشاف قصص أسترالية عن الابتكار والفضاء وتعمل على ربط المجتمعات وتعبئتها محلياً وعالمياً، من المعرفة الأصلية القديمة إلى الاكتشافات والاختراعات الحديثة مع تعريف زوار إكسبو 2020 دبي بالتنوع العرقي والثقافي، إذ ما يقرب من نصف الأستراليين إما ولدوا في بلد آخر أو أن أحد والديهم على الأقل مولود في بلد آخر. بينما تعكس فكرة «حلم النجوم» هدف كومنولث أستراليا في الاجتماع مع الدول الأخرى للتعاون في حل التحديات العالمية ومشاركة ابتكاراتها لتحقيق المنفعة المتبادلة، بينما إحدى السمات الرئيسة لتصميم الصالة الثالثة والأخيرة، من خلال عرض ترفيهي يعرض علي شاشات تفاعلية ضخمة من جميع الاتجاهات بزاوية 360 درجة؛ وكأنك بين الحيوانات البحرية وسط أكبر الحيد المرجاني العظيم، وهو أكبر منطقة للشعاب المرجانية في العالم بالمحيط الهادئ والهندي، وتتجول وسط الطبيعة الخلابة من هضاب وجبال كوسيزكو وجبال ماسون بيك، فضلاً عن مدنها الشهيرة كانبرا وسيدني، ملبورن، بريزبين، برث، وأدليد.

تنظمه جامعة القلب المقدس الكاثوليكية بميلان

إيطاليا تحتفي بالمعجم التاريخي للغة العربية في المهرجان الدولي للغة والثقافة العربية

•• الشارقة-الفجر:

حمل الشيخ فاهم القاسمي، رئيس دائرة العلاقات الحكومية في الشارقة، رسالة صاحب السمو الشيخ الدكتور سلطان بن محمد القاسمي، عضو المجلس الأعلى حاكم الشارقة، إلى المجتمع والمؤسسات الثقافية والمعرفية الأوروبية، حيث ألقى الخطاب الافتتاحي، نيابةً عن سموه، لفعاليات "المهرجان الدولي للغة والثقافة العربية"، الذي تنظمه في دورته الخامسة "جامعة القلب المقدس الكاثوليكية" في مدينة ميلان الإيطالية، وترعاه هيئة الشارقة للكتاب، ويحتفي هذا العام بـ "المعجم التاريخي للغة العربية"، الذي يتم إنجازه ويرى النور بإشراف ودعم صاحب السمو حاكم الشارقة.

وجاء الحفل بحضور سعادة أحمد بن ركاض العامري، رئيس هيئة الشارقة للكتاب، والدكتور امحمد صافي المستغانمي، أمين عام مجمع اللغة العربية بالشارقة، وناصر أحمد الخاجة، رئيس قسم الشؤون الإعلامية والدبلوماسية العامة في سفارة الدولة لدى الجمهورية الإيطالية، وأمنتوري فانفاني، رئيس "جامعة القلب المقدس الكاثوليكية"، وجوفاني جوبر، عميد كلية الآداب واللغات الأجنبية في الجامعة، والدكتور وائل فاروق، أستاذ اللغة والأدب العربي والدراسات الإسلامية في الجامعة.

وحضر الحفل أيضاً الدكتور عبدالفتاح الحجمري، مدير مكتب التنسيق والتعريب في الرباط بالمغرب،

والدكتور مأمون وجيه، المدير العلمي للمعجم التاريخي للغة العربية، والدكتور بكري محمد الحاج، رئيس مجمع اللغة العربية في الخرطوم بالسودان، والدكتور الخليل النحوي، مدير مركز اللسان العربي في نواكشوط بموريتانيا، وعدد من الشخصيات الدبلوماسية، وكبار ممثلي المؤسسات الثقافية في أوروبا والعالم.

وقال الشيخ فاهم القاسمي خلال كلمته: "نؤكد للعالم أن الاعتزاز باللغة والهوية الوطنية والحضارية، ليس فعل انعزال، بل فعل تواصل مع الآخرين على قاعدة الاحترام والتفهم والتفاهم والمساواة".

وأضاف الشيخ فاهم القاسمي: "إن احترام الهويّة الخاصة وفهم أهميتها لبناء المستقبل، يعني حكماً احترام هويات الآخرين، واللغة كما يتفق الجميع هي مكون رئيسي في الهوية لأنها تساهم في صناعتها بتفاعلاتها مع كل ما تتناوله وبكل ما تعبر عنه، إن اللغة صانعة وجدان وحاملة ثقافة وناقلة رسالة".

وتوقف الشيخ فاهم القاسمي عند جهود صاحب السمو حاكم الشارقة، في النهوض بواقع اللغة العربية، بقوله: "جسد صاحب السمو حاكم الشارقة أهمية اللغة العربية من خلال مشروع (المعجم التاريخي للغة العربية) والذي صدر عنه 17 جزءاً حتى الآن، وهو المشروع الأضخم من نوعه في تاريخ اللغة العربية، حيث يؤرخ للمرة الأولى لمفردات اللغة العربية وتحولاتها عبر 17 قرناً".

وتابع: "إن منجز المعجم ليس عربياً فقط، بل هو ملك للإنسانية جمعاء، إنه يوثق لتاريخ لغة كانت على تواصل وتماس مباشر مع كافة لغات الأرض، تأثرت وأثرت بها، وتركت أثاراً متبادلة في الفنون والآداب وحتى في اللغات واللهجات المنطوقة، ولعل خير دليل، هو ما نحتفظ به حتى الآن من كلمات إيطالية نتداولها في أحاديثنا اليومية".

بدوره، قال سعادة أحمد بن ركاض العامري، خلال كلمته في حفل الافتتاح: "نحن فخورون برعايتنا للمرة الثانية المهرجان الدولي للغة والثقافة العربية، الذي يعد أكبر مهرجان للاحتفاء باللغة والثقافة العربية في القارة الأوروبية، فنحن في الشارقة نعمل ونمضي برؤية حكيمة وضعها صاحب السمو الشيخ الدكتور سلطان بن محمد القاسمي، عضو المجلس الأعلى حاكم الشارقة، رؤية تدرك قوة اللغة في تغيير واقع ومستقبل الأمم، وتدعو لتواصل بناء ومثمر، قائم على التكافؤ والوعي بقيمة الذات، وأثر احترام التنوّع، وأهمية الحفاظ على المشترك بين الثقافات والبلدان لمستقبل الإنسانيّة جمعاء".

وأضاف: "إن الأمم تكشف جمالها وعمقها لمن يعرف لغتها، لأن اللغة ليست رموزاً وإشارات للتواصل والحوار، وإنما هي آلية تفكير وأسلوب عيش ومنهج حياة، لهذا نحن سعداء أن نفتح نافذة واسعة أمام الثقافة الأوروبيّة من قلب مدينة ميلان الإيطاليّة للإطلالة على جوهر الثقافة العربية وعمق أصالتها، ونحن في الشارقة فخورون أن نكون سفراء اللغة والثقافة العربية إلى العالم".

وتابع العامري: "إن اللغة العربية لم تكن يوماً لغةً معزولةً أو قاصرةً، وإنما ظلت طوال تاريخها لغة مساهمة في تاريخ الحضارة الإنسانيّة، لغة قدمّت للعالم خلاصات المعرفة والوعي، وبرزت بها أسس العلوم، والفيزياء، والفلك، والملاحة، والرياضيات، وحتى الموسيقى، وكانت البوابة التي دخل منها العالم إلى عصر الحضارة المعاصرة، والمسار الذي سلكته العقول لتحقيق واحدة من أبرز النهضات على مر العصور".

من جانبه، قال أمنتوري فانفاني، رئيس جامعة القلب المقدس الكاثوليكية: "نتوجه بالشكر لإمارة الشارقة على جهودها المتواصلة في دعم حوار الثقافات، كما نشكر هيئة الشارقة للكتاب على دعمها المتواصل لرؤية المهرجان ورسالته، وسعداء أن تكون دورة العام الجاري من المهرجان مخصصةً للاحتفاء بالمعجم التاريخي للغة العربية، الذي عملت عليه إمارة الشارقة بدعم وإشراف صاحب السمو الشيخ الدكتور سلطان بن محمد القاسمي، عضو المجلس الأعلى، حاكم الشارقة، والذي يمثل اليوم منجزاً كبيراً ليس للعرب وحسب، وإنما للعالم أجمع، لما يقدمه من فتوحات جديدة في التأريخ لواحدة من أقدم وأثرى اللغات في العالم".

وأضاف: "نتطلع من خلال دورة هذا العام من المهرجان إلى استعراض أثر وقوة المعجم التاريخي للغة العربية في تعزيز القيم المشتركة بين الثقافة العربية ونظيرتها الأوروبية، ودعم ركائز التواصل الحضاري، فنحن نرى الشارقة وما تقوده من جهود بوابةً لتعميق العلاقات ليس مع الثقافة الإماراتية وحسب، وإنما مع الثقافة العربية بصورة عامة".

بدوره، قال جوفاني جوبر، عميد كلية الآداب واللغات الأجنبية في جامعة القلب المقدس الكاثوليكية: "تمثل اللغة العربية بالنسبة لنا نحن مجتمع الأكاديميين واحدةً من اللغات بالغة الأهمية، ونتطلع بصورة متواصلة لزيادة معرفتنا بها، لهذا يعد المهرجان الدولي للغة والثقافة العربية واحداً من الفعاليات والأحداث التي ننتظرها ونتطلع لجديدها في كل عام، وذلك لإيماننا بأن اللغات جميعها متصلة بصورة أو بأخرى، وهنالك علاقات قائمة فيما بينهما، بعضها ظاهر وبعضها لم يكتشف بعد".

وأضاف: "عند الحديث عن اللغة العربية فإننا نتحدث عن لغة كان لها تأثير كبير ومباشر في مسيرة الحضارة الإنسانية، وحجم المنجز الذي قدمته للعالم كبير ومهم ولا يمكن الاستغناء عنه، ونحن كإيطاليين نشعر بالانتماء للحضارة العربية ونفخر بما يربطنا معها من تواصل وما يجمعنا بها من علاقات".

بدوره أعرب الدكتور وائل فاروق، أستاذ اللغة والأدب العربي والدراسات الإسلامية في الجامعة، عن فخره بالانتماء والعمل في الجامعة الكاثوليكية، وأكد أنه لا يوجد جامعة خارج العالم العربي تعطي أهمية ومساحة كبيرة من مواردها ووقتها وجهد كوادرها، مثلما تفعل الجامعة الكاثوليكية.

وشهد حفل افتتاح المهرجان عرض فيلم تسجيلي حول رحلة إنجاز المجلدات الأولى من المعجم التاريخي للغة العربية، واختتم بحفل موسيقي قدمه عدد من طلاب اللغة العربية في جامعة القلب المقدس الكاثوليكية، بقيادة الموسيقار هاني جرجي.

ويشهد المهرجان تنظيم عدد من العروض والأنشطة الثقافية بالإضافة إلى معرض مخصص للكتاب العربي، تستعرض خلاله "هيئة الشارقة للكتاب" بجناح خاص، مجموعة مختارة من مؤلفات الكتاب والأدباء الإماراتيين والعرب. وانطلقت فعاليات المهرجان في السابع عشر من هذا الشهر في مدينة ميلانو الإيطالية، ويشارك في تنظيمه معهد بحوث اللغة العربية (CARA))، ومركز خدمات اللغة بالجامعة (SeLdA)، التابعان للجامعة الكاثوليكية بميلانو، وهيئة الشارقة للكتاب، ويشهد تنظيم عدة جلسات حول "المعجم التاريخي للغة العربية".

توقيع مذكرة تفاهم بين مؤسسة تحقيق أمنية وأكاديمية الإعلام الجديد

•• أبوظبي-الفجر:

وقّعت مؤسسة "تحقيق أمنية" مؤخراً مُذكّرة تفاهم مع أكاديمية الإعلام الجديد بدبي. وقّع المُذكّرة هاني الزبيدي، الرئيس التنفيذي لمؤسسة "تحقيق أمنية"، والسيد راشد العوضي، المدير التنفيذي لأكاديمية الإعلام الجديد.

وتنصّ المذكرة على تعزيز التعاون في مجال وسائل التواصل الاجتماعي. وأشاد الرئيس التنفيذي لمؤسسة "تحقيق أمنية" بريادة أكاديمية الإعلام الجديد التي تهدف إلى تأهيل وبناء القدرات في قطاع الإعلام الرقمي إقليمياً وعالمياً، لافتاً إلى أن المؤسسة، وبتوجيهات من حرم سمو الشيخ الدكتور سلطان بن خليفة آل نهيان مستشار صاحب السمو رئيس الدولة، الشيخة شيخة بنت سيف بن محمد آل نهيان، الرئيس الفخري لمؤسسة "تحقيق أمنية"، تسعى على الدوام إلى عقد الشراكات الاستراتيجية مع المؤسسات الوطنية الرائدة والتي تُسهم في دعم جهود المؤسسة الرامية إلى تحقيق أمنيات الأطفال المُصابين بأمراض تُهدّد حياتهم داخل الدولة وخارجها، وتوعية أفراد المجتمع برسالة مؤسسة "تحقيق أمنية" وتحقيق أهدافها الإنسانية النبيلة. وقال الزبيدي: "كلّي ثقة بأن توقيع هذه الاتفاقية مع أكاديمية الإعلام الجديد سوف تُشكّل عامل دفع كبير لأعمال ومبادرات وأنشطة المؤسسة، وتُساهم في إضاءة شمعة الأمل في قلوب الأطفال المرضى مع عائلاتهم".

من جهته قال العوضي: "نؤمن في الأكاديمية بالعمل الإنساني الذي تقوم به مؤسسة تحقيق أمنية، لجلب الأمل والقوة والفرح إلى حياة الأطفال الصغار. وتُمثّل المؤسسة الشريك الاستراتيجي الذي نرغب في العمل معه؛ فهي تعمل بشغف وإخلاص من أجل رعاية الأشخاص الذين يؤمنون بقوة الخير.

كما أنهم يتبنون المحتوى الاجتماعي كطريقة اتصال في الحاضر والمستقبل، وهي الطريقة التي تتماشى مع الأهداف طويلة المدى لأكاديمية الإعلام الجديد لدعم نمو الإقتصاد الرقمي، ولذلك نقدم خبرتنا في مجال الإتصال الرقمي لمساعدتهم في تعزيز هدفهم وتحقيقه، ونتطلع بشدة إلى بناء علاقة مستقبلية وطيدة معهم تدوم على المدى البعيد".

عبد الملك بن كايد يستذكر دور المؤسسين في حديث لبرنامج الراوي لتلفزيون دبي

•• رأس الخيمة -عبد الرحمن نقي:

أشاد معالي الشيخ عبدالملك بن كايد القاسمي المستشار الخاص لصاحب السمو حاكم رأس الخيمة بالدور الريادي للقادة المؤسسين في دولة الامارات العربية المتحدة من المغفور له الشيخ زايد بن سلطان آل نهيان واخوانه حكام الإمارات في عهده ممن أخذوا على عاتقهم تحدي إقامة الدولة الاتحادية في تلك الظروف التاريخية الصعبة .

واشاد معاليه الى دور المغفور له باذن الله الشيخ صقر بن محمد القاسمي حاكم راس الخيمة السابق في تعزيز البيت الاتحادي باكتمال العقد وفرحة الشيخ زايد الكبرى بانضمام راس الخيمة للاتحاد حين سلمه معاليه في ديسمبر 1971 في قصره بالمقام في مدينة العين رسالة حاكم راس الخيمة للانضمام للاتحاد ، ومستذكرا كيف حرص الشيخ صقر على تعزيز الاستقرار والأمن والتعليم في الامارة ، وتشجيع المواطنين على الزراعة وبمنح المواطنين الأراضي الزراعية والسكنية والتجارية .

وتحدث معالي الشيخ عبدالملك عن خير خلف لخير سلف عن مسيرة صاحب السمو الشيخ سعود بن صقر القاسمي عضو المجلس الأعلى حاكم راس الخيمة وكيف انتقل براس الخيمة الى مصاف المدن الحديثة صناعة وتعليما واستثمارات وسياحة وفي شتى المجالات وحرص سموه الكبير على دعم الكيان الاتحادي ودعم الموارد البشرية والإرتقاء بها .

جاء ذلك خلال حديثه اليوم لبرنامج الراوي مع الأديب الدكتور جمال بن حويرب الذي سجله لتلفزيون دبي الذي أشاد به معاليه ويقدم في كل حلقة شخصية عامة أثرت بشكل إيجابي على جانب من جوانب الحياة وساهمت في تشجيع العلم والتربية والمعرفة من تجار وشخصيات عامة أثرت الجوانب المختلفة من الحياة الاقتصادية والثقافية، بالإضافة إلى التطرق إلى العادات والتقاليد وللأحداث المهمة التي مرت بها المنطقة .

ومن جهته اعرب الدكتور جمال بن حويرب عن تقديره لاستقبال وترحيب معالي الشيخ عبدالملك بن كايد لأسرة البرنامج وتعاونه الكبير في دعم البرامج الوثائقية والأدبية الوطنية وحرص معاليه على رفد الساحة الأدبية بالمزيد من الدواوين الشعرية التي وثقت للعقود الماضية من عمر الاتحاد بالاضافة الى دوره التاريخي في امارة راس الخيمة باعتباره احد المساندين لمسيرة المرحوم الشيخ صقر بن محمد القاسمي طوال حياته وحكمه براس الخيمة واسهامه في تأسيس ورئاسة العديد من الدوائر الحكومية بها بالاضافة الى غرفة تجارة وزراعة وصناعة راس الخيمة والمجلس البلدي لراس الخيمة .

كما يقدم بن حويرب من خلال جولته سيرة العديد من الشعراء والقضاة وطالبي العلم والثقافة كذلك المثقفين ورجالات الدولة في الإمارات العربية المتحدة ومنطقة الخليج العربي وبقية الدول العربية.

صفر قضية مجهولة خلال الخمسة أعوام الماضية

اللواء المنصوري يثمن جهود مركز شرطة حتا

•• دبي -الفجر:

ثمن اللواء خبير خليل إبراهيم المنصوري، مساعد القائد العام لشرطة دبي لشؤون البحث الجنائي، الجهود التي يقوم بها مركز شرطة حتا في منطقة الاختصاص، حيث لم يسجل المركز أي قضية مجهولة في المجالين الجنائي والمروري خلال الخمس أعوام الماضية، وذلك نتيجة للبرامج الأمنية والمرورية التي يطبقها في منطقة اختصاصه.

جاء ذلك خلال تفقد مساعد القائد العام لشؤون البحث الجنائي لمركز شرطة حتا، ضمن برنامج التفتيش السنوي على الإدارات العامة ومراكز الشرطة، رافقه خلالها العميد خالد سعيد بن سليمان، مدير إدارة الرقابة والتفتيش، والعقيد مبارك الكتبي، مدير مركز شرطة حتا، ونائبه العقيد عبد الله راشد الهفيت، والعقيد بدر بوسمرة، مدير إدارة التقييم والتميز المؤسسي في الإدارة العامة للتميز والريادة، والعقيد الدكتور تميم محمد الحاج، مدير إدارة البيئة والصحة والسلامة العامة في الإدارة العامة للدعم اللوجستي، والمقدم سيف القايدي، مدير مكتب التطوير المؤسسي في قطاع شؤون البحث الجنائي، وعدد من الضباط.

المؤشرات الاستراتيجية

واطلع سعادة اللواء المنصوري على المؤشرات الاستراتيجية للمركز، حيث حقق المركز نسبة 100% في التغطية الأمنية في منطقة الاختصاص، وكان المستهدف 100%، بينما بلغت نسبة تواجد الضابط المناوب في مواقع البلاغات 100% ليحققوا بذلك المستهدف المطلوب، وبلغ متوسط زمن الاستجابة للحالات الطارئة دقيقة و7 ثوان في العام 2021 وكان المستهدف 4 دقائق، مقابل دقيقتين و4 ثوان في العام 2020 وكان المستهدف 7 دقائق.

البرامج الأمنية

كما واطلع اللواء المنصوري على البرامج الأمنية التي يطبقها مركز شرطة حتا في مناطق الاختصاص والتي أدت إلى صفر قضية مقلقة مجهولة خلال الخمس سنوات الماضية، وصفر قضايا لا وجه لإقامة الدعوى، وتم التواصل مع الضحايا بشقية الجنائي والمروري بنسبة 100% خلال 7 أيام عمل.

السجلات المرورية

وثمن اللواء المنصوري جهود قسم السجلات المرورية، وحرصهم على سلامة مستخدمي الطريق وحفظ الأرواح من خلال الانتشار الجيد للدوريات في منطقة الاختصاص، مما أدى ذلك إلى صفر قضية مرورية مجهولة خلال العام الماضي، كما سجل المركز 9 بلاغات مرورية في العام 2021 نتج عنها حالة وفاة واحدة، وسجل 8 بلاغ مروري في العام 2020 نتج عنها حالة وفاة واحدة، كما قام المركز بتنفيذ العديد من الحملات المرورية بالتعاون مع الإدارة العامة للمرور ومن أبرزها " الانحراف المفاجئ" و حملة التوعية بمخاطر الدراجات الكهربائية و" الأمطار نعمة لا تجعلها نقمة" بالإضافة إلى تنفيذ العديد من المحاضرات التوعوية المرورية في مدارس حتا والعديد من الدوائر الحكومية في منطقة الاختصاص.

المبادرات الإدارية

كما واطلع سعادة اللواء المنصوري على المبادرات الإدارية التي نفذها المركز للموظفين والتي أدت إلى ارتفاع السعادة الوظيفية بنسبة 98.3% في نتيجة استطلاع مؤشر السعادة الداخلي و98.7% في مؤشر استطلاع السعادة الحكومي، وارتفاع الرضا الوظيفي بنسبة 98%، ومن ضمنها مبادرة "نعمل لسعادة الأسر" التي تهدف إلى المساهمة الدراسية لأبناء الموظفين، ومبادرة "علاجكم" التي تهدف إلى توفير العلاج في مستشفى حتا، ومبادرة "تواصل وتراحم" التي تهدف إلى زيارة موظفي المركز في المناسبات أو حالات المرض، وغيرها من المبادرات الأخرى.

الأمن السياحي

كما واطلع اللواء المنصوري على نتائج فريق الأمن السياحي" فريق الشجعان" التي تتمثل مهامه في تأمين الفعاليات، تعريف زوار حتا بخدمات شرطة دبي الذكية، والمشاركة في عمليات الإنقاذ وإسعاف المصابين، بالإضافة إلى الدورات التي ينفذها الفريق ومن ضمنها دورة إسعاف وإنقاذ، دورة الطائرة بدون طيار، وبرنامج اللياقة البدنية ويشمل التمرين على الدراجات الجبلية، والتجديف، والسباحة، والتحمل وغيرها من التمارين الأخرى، حيث قام الفريق خلال الفترة الماضية، بتأمين 41 فعالية، والمشاركة في 5 فعاليات خارجية.

بمشاركة سالم بن ركاض

حملة تنظيف شاطئ الفقيت في دبا الفجيرة

•• الفجيرة - الفجر

نظمت جمعية أصدقاء البيئة بالتعاون مع بلدية دبا الفجيرة حملة تنظيف شاطئ الفقيت السياحي تحت شعار "العمل من أجل المناخ " بحضور الشيخ الدكتور سالم بن ركاض العامري رئيس مجلس إدارة جمعية الإمارات للسرطان والعقيد سيف الزحمي من القيادة العامة لشرطة الفجيرة، والمهندس حسن سالم اليماحي مدير عام بلدية دبا الفجيرة وإسماعيل الحوسني من مرافىء الفجيرة وعلي عبدالله الظنحاني من وزارة التغير المناخي والبيئة، ود. إبراهيم علي محمد رئيس مجلس إدارة جمعية أصدقاء البيئة وعبدالله عصام عضو مجلس إدارة جمعية أصدقاء البيئة، وممثل عن الكنيسة القبطية المصرية وكنيسة القديس جريجريوس أرثوذوكس، وعبدالرحمن عبدالشافي من فندق فيرمونت الفجيرة، وبمشاركة متميزة من مجموعة مستشفيات ميديكلينيك وأعضاء جمعية الإمارات للسرطان وطلاب المدارس والفرق التطوعية والكشفية.

وأكد المهندس حسن سالم اليماحي مدير عام بلدية دبا الفجيرة على أهمية هذه الحملة تحقيقاً للاستدامة البيئية والتي تهدف للتوعية بنشر الوعي المجتمعي وإزالة النفايات وجعل الشاطىء ذات بيئة نظيفة وبالتالي بث روح التطوع لدى المشاركين.

وأشار الدكتور إبراهيم علي إلى أن هدف جمعية أصدقاء البيئة من هذه الحملة هو نشر ثقافة العمل البيئي بشكل عام والعمل التطوعي بشكل خاص، مؤكداً أن هذه المبادرة بالتعاون مع عدة جهات رسمية وجمعيات أهلية تأتي في إطار الخطة السنوية للجمعية ومسيرتها في البيئة التوعوية الرامية إلى الحفاظ على جمال الطبيعة و الوجه الحضاري والسياحي للشواطىء الإماراتية.

وفي الختام قام الشيخ د. سالم بن ركاض وبلدية دبا الفجيرة ومجلس إدارة جمعية أصدقاء البيئة بتكريم الجهات والرعاة والمشاركين.

الإمارات وسانت كيتس توقعان اتفاقية للتعاون الثقافي والشبابي

•• دبي-وام:

وقعت وزارة الثقافة والشباب مذكرة تفاهم مع وزارة التربية والشباب والرياضة والثقافة في دولة سانت كيتس ونيفيس، بهدف التعاون في مجالات الثقافة والشباب، ودراسة الثقافة واللغات والآداب والفنون والتراث؛ إضافة للمشاركة في الأنشطة والفعاليات الثقافية والشبابية وتبادل الخبرات حول السياسات والتشريعات في مختلف مجالات الاقتصاد الثقافي والإبداعي، لتطوير الصناعات الإبداعية في البلدين. وقع مذكرة التفاهم معالي نورة بنت محمد الكعبي وزيرة الثقافة والشباب، ومعالي هونورابل جونيل بأول، وزير التربية والشباب والرياضة والثقافة دولة سانت كيتس ونيفيس. وتضع المذكرة أسساً راسخة للتعاون بين الطرفين في مجالات الثقافة والشباب، وبخاصة المتعلقة بالآثار والتراث والفنون والمكتبات بهدف توسيع نطاق معرفتهم بالهوية الوطنية، وحضارة وثقافة وفنون كل منهما، والتعاون المباشر في دعم الصناعات الثقافية والإبداعية ودعم الموهوبين الشباب لتعزيز الروابط بين الدولتين، إذ يسعى الطرفان إلى تبادل الخبرات لتسهيل تنفيذ الاتفاقيات الدولية المبرمة من خلال منظمة الأمم المتحدة للتربية والعلوم والثقافة اليونسكو وغيرها من الاتفاقيات الدولية ذات الصلة بالآثار والتراث والفنون والمكتبات، والصناعات الثقافية والإبداعية ودعم الموهوبين الشباب التي صدقت عليها كلتا الدولتان ، ووفقاً للتشريعات الوطنية لبلديهما. وأشادت معالي نورة بنت محمد الكعبي خلال حفل التوقيع الذي تم امس في جناح الإمارات في إكسبو 2020 دبي، بجهود دولة سانت كيتس ونيفيس في استقطاب المبدعين والمستثمرين في المجالات الثقافية والإبداعية في شتى المجالات، منوهة لجهود دولة الإمارات العربية المتحدة في تيسير عمل المبدعين وصناع المحتوى من جميع أنحاء العالم من خلال وضع التشريعات والقوانين الناظمة وتقديم الدعم اللوجستي والاستراتيجي لهم، لتكون الإمارات ضمن الدول الحاضنة لإبداعهم ووجهة لصناعة المحتوى. وأكدت معاليها أن الاتفاقية التي تم توقيعها بين البلدين تؤكد على متانة العلاقات المشتركة بين البلدين وتساهم في تيسير التبادل الثقافي والإبداعي بين شعبي البلدين، بما يخدم جهود التعاون المشترك، ويخلق فرصاً أعظم للتعاون الثقافي بمجالات الصناعات الثقافية والإبداعية، بما يرسخ من قيم التسامح والتعايش ويعزز لغة الحوار الحضاري، ويساهم في بناء اقتصاد المعرفة. ونصت المذكرة على ضرورة تعزيز التعاون بين السلطات المختصة في مختلف المجالات الثقافية والشبابية عن طريق تبادل الزيارات بين المسؤولين عن الثقافة، والكتاب والمفكرين؛ والمشاركة وتشجيع الأنشطة المشتركة، من معارض الكتاب وغيرها، وتشجيع التعاون بين الطرقين لتعزيز استخدام التقنيات الحديثة لتسهيل الوصول إلى المنتجات الرقمية الوطنية وقراءتها مجاناً وتبادل الكتب والمطبوعات بين البلدين. إضافة لذلك تشجع الاتفاقية التبادل الفني في المجالات الثقافية، وتبادل المعلومات الببليوجرافية والتسجيلات الصوتية والمرئية المعبرة عن التراث والموسيقى والفنون، وتبادل الخبرات حول طرق تحليل واستخدام البيانات الضخمة في المجال الثقافي والشبابي، كما تنص الاتفاقية على أن يتخذ الطرفان التدابير اللازمة لضمان حماية حقوق الملكية الفكرية، وفقا للتشريعات الوطنية، والاتفاقيات الدولية التي صادق عليها الطرفان.

محاكم دبي
محاكم دبي الابتدائية
DUBAI COURTS
حكومة دبي GOVERNMENT OF DUBAI
الفجر
العدد ١٣٤٩٨ بتاريخ ٢٠٢٢/٣/٢١ 70392
اعلان بالنشر
٤٦٩٨/٢٠٢١/١٦ تجاري جزئي
تفاصيل الإعلان بالنشر
إلى المدعي عليه : ١- مزرعة ايروفريش يمثلها السيد/ يوسف احمد يوسفي احمد علي شلاولا - مجهول محل الإقامة
بما ان المدعي : ستاد باك انترناشيونال للتجارة العامة - ش ذ م م
قد أقام عليك الدعوى وموضوعها المطالبة بفسخ العقد بين المدعي والمدعي عليها المؤرخ بتاريخ ٢٠١٨/٤/١٨ والزام المدعي عليهم بمبلغ وقدره (٣١٠٠٠٠٠ درهم) والفائدة بواقع ٩٪ من تاريخ توقيع الاتفاقية والرسوم والمصاريف واتعاب المحاماة وشمول الحكم بالنفاذ المعجل بلا كفالة. وحددت لها جلسة يوم الاربعاء الموافق ٢٠٢٢/٣/٢٣ الساعة ١٠,٠٠ صباحا في قاعة التقاضي عن بعد لذا فأنت مكلف بالحضور أو من يمثلك قانونيا وعليك بتقديم ما لديك من مذكرات او مستندات للمحكمة قبل الجلسة بثلاثة أيام على الأقل.
رئيس القسم

الامارات العربية المتحدة
وزارة العدل
الفجر
العدد ١٣٤٩٨ بتاريخ ٢٠٢٢/٣/٢١ 70392
إعلان منفذ ضده بالنشر
إخطار دفع في القضية رقم 0000031/ AJCEXCIREA2022 مدني (جزئي)
إلى المحكوم عليه : طريق المستقبل لتوريد الايدي العاملة
حيث انه بتاريخ قد صدر الحكم المرفق صورة عنه ضدك لصالح المدعي
المنفذ فاطمة سعيد خميس مطر الرميثي - الجنسية الإمارات العربية المتحدة
في القضية المشار اليها أعلاه
وبما أن المحكوم له المذكور قد تقدم بطلب لتنفيذ الحكم المذكور ودفع الرسم المحدد لذلك ،
وبما ان الحكم المطلوب تنفيذه كالآتي :
المجموع الكلي شاملا الرسوم والمصاريف 23297.0
لذلك انت مكلف بتنفيذ ما جاء في السند التنفيذي المشار اليه أعلاه خلال (15) يوما من تاريخ إعلانك / إعلانكم بهذا الإخطار. وفي حالة تخلفك (م) عن ذلك فإن المحكمة ستتخذ بحقك إجراءات التنفيذ الجبري المقررة قانونا.
محكمة التنفيذ المدنية

الامارات العربية المتحدة
وزارة العدل
الفجر
العدد ١٣٤٩٨ بتاريخ ٢٠٢٢/٣/٢١ 70021
الموضوع : أمر على عريضة / تغيير اسم
مقدم الطلب : موزه عبدالرحمن محمد مظفر الحمادي
يطيب لمحكمة خورفكان الاتحادية الابتدائية أن تقدم لسعادتكم أطيب تحياتها ووافر شكرها.
للطلب المقدم من السيد/موزه عبدالرحمن محمد مظفر الحمادي /تغيير اسمها من (موزة) إلى (عليا) في جواز سفرهاوخلاصة القيد رقم(304/4366) ليصبح الإسم الكامل (عليا عبدالرحمن محمد مظفر الحمادي). فمن لديه اعتراض على ذلك أن يتقدم إلى محكمة خورفكان الاتحادية الابتدائية خلال خمسة عشر يوما من تاريخ هذا الإعلان.
ولكم وافر الاحترام والتقدير
القاضي / سليمان راشد سليمان الكعبي
رئيس محكمة خورفكان الإتحادية الإبتدائية

الامارات العربية المتحدة
وزارة العدل
إدارة الكاتب العدل والتصديقات
الفجر
العدد ١٣٤٩٨ بتاريخ ٢٠٢٢/٣/٢١ 70021
رقم المعاملة MOJAU_2022- 0056134
تنازل / بيع
إعلان بالنشر
ليكن معلوما للجميع بان السيد/ رباح جلولي - فرنسي الجنسية والسيد/ منير ليمكيتى - فرنسي الجنسية يملكون شراكة اعمال مهنية بوكيل خدمات المسماة (كافتيريا خفيف وسريع) والتي تأسست بإمارة الشارقة بموجب رخصة مهنية رقم (781423) ، وحيث ان السيد / رباح جلولي - فرنسي الجنسية - يرغب في البيع والتنازل عن كامل حصته البالغة 50% وذلك الى السيد/ منير ليمكيتى - فرنسي الجنسية. تعديلات اخرى : تم تغيير الشكل القانوني من (شركة اعمال مهنية بوكيل خدمات) إلى (مؤسسة فردية بوكيل خدمات)
وعملابنص المادة (14) فقرة (5) من احكام القانون الاتحادي رقم (4) لسنة 2013 في شان الكاتب العدل. فقد اقتضى نشر هذا الاعلان للعلم وانه سوف يتم التصديق على الاجراء المشار اليه بعد اسبوعين من تاريخ هذا الاعلان فمن لديه اي اعتراض حيال ذلك عليه مراجعة مكتب الكاتب العدل المذكورة لاتباع الاجراءات القانونية.
الكاتب العدل

مساحة نستعرض فيها الأفكار والإبداع
بهدف إثراء الحياة الثقافية
يعبر القارىء فيها عن رأيه ولا يمثل وجهة نظر الصحيفة

نتلقى مشاركتكم عبر الايميل

abdalmaqsud@hotmail.com

إعداد أسامة عبدالمقصود

السعادة نمط حياة

السعادة شعور حسي يشترك فيه كل الكائنات الحية ولم يخص الإنسان وحده، فكما يشعر البشر بالسعادة تشعر الكائنات بنفس الإحساس، فالكل لديه عقل يفكر به ويميز، لكن الفرق الوحيد هو التكليف والمسؤولية التي اختارها الإنسان ورفضتها بقية المخلوقات، والسعادة شعور شبه دائم كما هو الحال عند بعض الشعوب بالكامل، فتخصيص العالم يوما للسعادة ليسلط الضوء على التعامل مع الآخر وتقديم ما يلزم لإسعاده.

هناك سعادة فردية يشعر بها الإنسان، بسبب تحقيقه هدفاً أو تقديم خدمة له أو تميزاً أو حتى لقاء بعد غربة، وهناك سعادة جماعية لقرارات وسن قوانين من شأنها البحث عن سعادة طائفة أو شعب أو جماعة، سعادة الشعوب مرتبطة بوعي وإبداع الحكام، فعلى سبيل المثال دولة الإمارات، جعلت السعادة نمط حياة، من خلال المبادرات والفعاليات المتعاقبة التى تستهدف المواطنين والمقيمين، فمن مظاهر هذه السعادة الجماعية اعتماد جواز سفر الإمارات في معظم دول العالم بدون سابق تأشيرة مما جعله من أقوى جوازات السفر، فهذه سعادة بالغة للشعب بعد أن نال التميز والشعور بأن القيادة تضعه نصب عينيها، سداد الديون عن الغارمين في مطلع شهر رمضان والعيدين وفي اليوم الوطني، توفير الخدمات والوظائف وتقليل نسبة البطالة تماما، توفير البنية التحتية والتأمين الصحي والاهتمام بالصحة العامة، الحفاظ على الأيتام وتمكينهم في المجتمع ودمجهم، مراعاة أصحاب الهمم وتخصيص أماكن للانتظار وكراس متحركة في الأماكن الخدمية، بالإضافة إلى مركبات متخصصة لنقلهم إلى الأسواق والمستشفيات بالمجان.

واهتمت دولة الإمارات بالمقيمين وبسعادتهم، فسنت بعض القوانين التي من شأنها إسعاد الذين يعيشون على أرضها، فعلى سبيل مثال، مبادرة الإقامة الذهبية التي تمنح للمتميزين في مجالات الأدب والإعلام والفن والاستثمار والتفوق العلمي، ومنحت أسرهم الخصائص والمميزات نفسها، فتحت مجالاً للمستثمرين بفتح المشاريع بدون كفيل، حرصت على حقوق العامل وحمايته من أصحاب الأعمال.

الدول التي تخصص وزارة للسعادة تسعى إلى نشر الفرحة في نفوس مطمئنة، وتعامل الجميع بنفس القانون، لا تفرق بين غني وفقير بين مواطن ومقيم، هذه الدول تتعامل بروح الإنسانية بعيدا عن العنصرية والقبلية والانحياز لطائفة على طائفة، فالسعادة تكمن في الهدوء النفسي والاطمئنان ونشر السلام والتسامح، نجد السعادة في العطاء وراحة البال وتحقيق التميز والانفراد.

الشيماء محمد
خبير الصحافة والإعلام

السباق الدرامي

نحن على أبواب شهر رمضان، وبدأت إعلانات السباق الدرامي تبث على جميع القنوات لاستقطاب المشاهدين، فالأعمال الدرامية تختار شهراً واحداً فقط لبث المسلسلات، وعلى المشاهد أن يختار عدداً محدوداً لمتابعته من بين عشرات الأعمال التي تخوض السباق، قد ينال مسلسل ارتفاعاً كبيراً في عدد المشاهدات لتوقيت بثه، ويكون خالياً من كل المعايير الفنية لكن ظروف التوقيت ساعدت في مشاهدته، لكن في المجمل صارت الدراما في السنوات الماضية تخلو من المضمون الإيجابي إلا ما رحم ربي.

الفن من الوسائل الحيوية التي تعيد ترتيب المجتمع وتحفزه للتقدم والتطور، هذا المقصود من الرسالة التي يتشدق بها البعض، لكن اتخذ الفن منحنى مغايراً لوظيفته الحقيقية، وبات في الآونة الأخيرة يعتمد على الإثارة والقوة والشراسة، بالإضافة للبطل الأوحد، ونأمل هذا العام أن نشاهد مسلسلات وأعمالا تغرس في النفوس معاني الفضيلة والحب والأمان والثقة، بدلاً من المضمون الذي عهدناه من خيانة وتجارة بالبشر والترويج للعنف وشرح أساليب الجريمة الكاملة.

ما يرصده الفن ويقدمه يصنع أجيالاً هشة بلا وعي أو طموح، ولأن الفن أطلق على كل ما يطل علينا بوجه من خلال الشاشة الكبيرة أو الصغيرة أو حتى الإذاعة بأنهم نجوم شباك ويلعبون بالأموال مع رداءة المحتوى الذي يقدمونه، فيشد المتفوقين في المجالات الأخرى التي لا تحظى بالحصول على الأموال أو الغنى، فيصاب بالإحباط والخروج من المسار المعتدل، فعلى القائمين بدور الرقابة على المصنفات الفنية مراعاة هذه المؤشرات في تناول كل هذه العوامل الفنية التي تعرض وتربي أجيالاً من المفترض أنهم أصحاب الرأي والمشورة والقيادة في المستقبل، علي العاملين في هذا الحقل بث روح الوطنية والتمسك بالعقيدة وبناء جيل واع لديه الولاء والانتماء للوطن، يحترم الصغير ويوقر الكبير ويعرف فضل الأسرة والوطن.

مصطفى عبيد

فن التسويق

التسويق بجميع أشكاله والفنون والأداب والعلوم، نشأت من الخبرات ثم تحولت إلى مناهج علمية تدرس في المؤسسات العلمية، من مدارس وجامعات ومراكز متخصصة في كل مجال، وفن التسويق علم له معاييره وأسسه وسماته الخاصة به، فبدأ مع الوجود ومع الحضارات القديمة، حيث تبدأ بالإعلان عن المنتج وتحديد الفئة المستهدفة من التسويق لها، ومراعاة المحتوى أو الرسالة البسيطة الجاذبة للمجتمع للفت الانتباه وتحريك مشاعر الفضول للسؤال أو الجذب للمنتج.

فالأساليب كثيرة والفروق الشخصية عند المسوق كثيرة جداً، فهناك من يعتمد على الرسالة التقليدية والبيع التقليدي بدون أي إضافات أو لفت نظر المستهلك لمنتج آخر موجود عنده، وفي مسوق لديه القدرة على التفكير والإبداع لبيع منتجه وما لديه من منتجات أخرى، وعلى سبيل المثال القصة المشهورة عند ثلاثة مسوقين طلب منهم بيع أمشاط الشعر في حي كله من الصلع، وخرج الثلاثة وغابوا يومين وعند عودتهم أعلن الأول أنه باع مشطاً واحداً بعد أن لاحظ طفل يحك رأسه فاقنعه بشراء المشط، أما الثاني فباع عشرة، والسبب أنه ذهب لكبير الحي وأقنعه أن يشتري عدداً ليصفف غرباء به شعرهم قبل دخول الحي، أما الثالث ففكر وأبدع في نحت كلمة تخص الإنسانية على المشط وأقنع كبير الحي أن هذا المشط سيكون كتميمة تذكر أبناء الحي باحترام الآخر.

الكل اجتهد أن يسوق للمنتج بطريقته وبفلسفته، وبما تقتضيه الحكاية والموقف، لكن الأفضل هو صاحب المحتوى الذي أضاف فكرة إبداعية مبتكرة على المنتج فصار له وزن وطلب مغاير عن الخدمة التي يؤديها، وذلك بفضل العلم والحنكة والتفكير، والمضمون في التسويق غير المباشر على وسائل التواصل والإلكتروني، يتطلب كتابة المحتوى بعناية تامة وبقدرة جذب فائقة، لأن التسويق الإلكتروني يخاطب مستهلكاً لم تره أو تسأله عن ميوله وحبه للألوان أو حتى معرفة السبب من شراء المنتج أهو هدية أم للاستخدام الشخصي.

فلابد أن يتوفر في المسوّق الإلكتروني أن يدرس الحالات ويعتمد على خبرته في الطرح، ووضع كلمات مفهومة سلسة لا تحمل أكثر من معنى، وأن يكون ملماً بكل تفاصيل المنتج للإجابة على أي استفسار يأتي إليه، كما يراعي جنس المستهلك وثقافته ومعرفته ومدى اهتمامه بالمنتج وهل سبق وأن جربه أم لأول مرة، فالمحتوى سيجيب على تساؤلات كثيرة تخطر على بال المستهلك والفئة المستهدفة.

رندا أبو ستة

طفل اليوم قائد الغد

إن اهتمام الدول بالطفولة والأمومة، يعكس دورها التوعوي وحرصها الكبير على تحديد يوم معلوم في مارس من كل عام ليكون يوما للطفل، الذي ينظر إليه العالم على أنه المستقبل، ليؤكد حقه في الرعاية الصحية الشاملة والتربية السليمة وإتاحة الفرصة له بالمعرفة والاطلاع، وتأكيدا على أن العقل السليم في الجسم السليم، كان لابد من توفير ساحات آمنة لممارسة الأطفال الرياضة واللعب والمرح، وتخصيص وقت للراحة بين فترات الدراسة اليومية، مع مراعاة التنمية الفكرية وتحفيز مهاراته وأدواته ليصبح نموذج يحتذى به ويعتمد عليه في التنمية المستدامة، من خلال التعليم والمعرفة.

يجب على الدول أن تضع الطفل ضمن اهتماماتها وأولوياتها، لأنه رأس الحربة الذي يعد لرفع راية القيادة والحفاظ على مقدرات الوطن، فلابد من حمايته من الأفكار الهدامة ومن صناع العقول الفاسدة، بالإضافة إلى إعادة حصص الموسيقى والفنون لصقل مواهبهم والارتقاء بالذوق العام، وتوفير وقت مناسب للإذاعة المدرسية اليومية، لأنها وجبة معرفية مهمة مع اكتشاف مواهب الأطفال في مجال البحث والالقاء والتقديم وغيرها من السمات التي تؤثر في الوجدان البشري.

كما على الدول المتقدمة والنامية أن تسعى إلى دمج الأطفال أصحاب الهمم في المجتمع، وتأهيلهم معنويا واجتماعيا ونفسيا، ليسهموا في بناء الوطن وغرس القيم النبيلة والولاء والانتماء في نفوسهم، كما تقدم للأطفال الكثير من المحاضرات التوعوية لصقل المعرفة ونقل الخبرات وعرض القصص الملهمة التي من شأنها بناء جيل متحضر ومدرك لقضايا أمته، فضلاً عن المسابقات المتنوعة والثقافية العامة، فمن هؤلاء المتميزين في مجال الرياضة والألعاب الأولمبية في رفع الأثقال وكرة القدم للمكفوفين والطائرة والعديد من الألعاب، فضلاً عن المجال العلمي الذي تفوق فيه الكثير من الأطفال أصحاب الهمم، ومن هنا على الأسر توعية أبنائها باحترام هؤلاء الأطفال وعدم التنمر عليهم بل وتقديم يد العون لهم.

لا يفترض أن نعاقب أبناءنا على أخطاء ارتكبوها فلقد ولدوا لوقت غير وقتنا، جملة قالها أمير المؤمنين علي بن أبي طالب، لأن العيب زمان قد لا يكون عيباً في هذا الزمن، والسبب اختلاف الثقافات وتنوع الأفكار، فالعقاب من جنس العمل، بالإرشاد والتوعية لأن طفل اليوم غير طفل زمن مضى، فعصر التكنولوجيا والتطور السريع للمعرفة جعل العالم قرية صغيرة جدا، وبمحرك البحث يكتشف الطفل ما لم نكتشفه إلا ونحن ندرس في الجامعة، فاختلاف الوقت سمح للطفل باكتساب معرفة ومعلومات ما كان الأباء يعرفونها وهم في نفس السن تقريبا.

محمد أسامة

السلوك

نتلقى كل يوم العديد من المعلومات و لكن معلومة واحدة قد تغير مواقفنا و تصرفاتنا تغييراً كبيراً، نحن نتأثر بما يدور حولنا لا شعورياً حسب المعلومات الواردة إلينا مما يؤدي بنا إلى سلوكيات و تصرفات معينة، تذكّر أن المعلومات التي نحصل عليها تحدد مواقفنا و انفعالاتنا وسلوكياتنا تجاه الآخر و أيضاً تؤثر على الطريقة التي ننظر فيها إلى الأمور.

المهم أن نفهم أن اختلافنا مع الآخر مصدره قد يكون بسبب المعلومات التي حصلنا عليها من مصادر مختلفة، أو من ترديد عبارات قد سمعناها فمثلاً عندما نقول: إنه لا يوجد أمانة في مجتمعنا هذه المعلومة سوف تستقر في العقل الباطن و من خلالها أحكم على الأمور و هو أيضاً سيحكم عليّ من خلالها فتتعثر المعاملات مما يدفع لحصول مشكلاتها وهذه المشكلات قد تتفاقم، حاول تصحيح معلوماتك و تجديدها، كن سيد اختياراتك، إن التحكم بالنفس يؤدي إلى السعادة و النجاح.

تذكر مع كل وردة تذبل تنبت وردة أخرى قد تكون أجمل و منذ أن خلق الله سبحانه و تعالى البشرية لا يوجد عقل نسخة عن العقل الآخر و هذا دليل تميزك و تفردك ببصمة شخصية، صحيح نحن في حالة تكامل مع الآخر ليعمر الكون لكن لكل منا بصمة خاصة به ، ابحث عن مكامن الروعة فيك وثق أن هناك الكثير من نقاط القوة في شخصيتك تعتبرها عادية و يملكها الجميع و لكنها في الحقيقة ليست كذلك على الإطلاق.

تأمل حواسك ، بصرك ، عقلك ، إدراكك كلها نقاط قوة و أنت تعتبرها لا شيء ، نصيحة : دع الآخرين أحراراً أن يحبوك أو يكرهوك، أن يقبلوك أو يرفضونك لا تطالب بحياة دون أعداء فهم يعلموننا الصبر، ليس بالضرورة أن يحبك الجميع ، دعهم أحراراً في مشاعرهم تجاهك.

لا تجبر أحداً على الاهتمام بك، كنت أنت هو فقط و لا أحد سواك مسؤول عن نفسك ، لا تربط سعادتك بالآخرين فتكون حبيس مزاجهم و تحت سيطرتهم فتفقد المعنى الحقيقي لسعادتك، واجه المشكلات والعقبات بالصبر والأمل، لا شك أن الصبر من الصفات الأساسية التي يجب على الإنسان أن يتحلى بها، وكل من يود النجاح ، الصبر يعني القدرة على الصمود و تجاوز العقبات و الثبات حتى تتحقق الأهداف.

بالصبر تتحول الحياة من الفشل إلى النجاح، فمهما كانت أوضاعك و ظروفك و مهما واجهت في طريقك من عقبات لا تيأس، أبداً ، تسلح بالصبر و الأمل معاً فالأمل يعطي الإنسان قوة دافعة وطاقة محركة و إرادة قوية وتفاؤل بالمستقبل، لا غنى لك عن التعلم في مدرسة الحياة و المثل العربي يقول "الصبر مفتاح الفرج ".

ندى فنري
مدربة

زهرة ملكة الليل

تعتبر الورود والأزهار من أجمل مظاهر الطبيعة الخلابة التي تُدخل على النفس البهجة والشعور بالسعادة.. كما أن الأزهار تتميز بروائح جميلة وعطرية فواحة تنشر أريجها في الأجواء، ومن الممكن زراعتها في الفناء الخارجي للمنزل وهناك أنواع من أزهار الزينة التي يُمكن أن تكون داخل المنزل والتي من شأنها تنقية الهواء من الغبار والغازات السامة ومن أهمها زهرة ملكة الليل التي لها ظل خفيف على المنزل فهي تمنحه الرائحة العطرية المنعشة والساحرة.

وملكة الليل أو شِرْخَات أو شُرْجُبَان.. جنس نباتي من الفصيلة الباذنجانية يشمل أكثر من 175 نوعا، ملكة الليل أو شجرة الكولونيا هي شجيرة مستديمة الخضرة يصل ارتفاعها إلى 3 متر وذات تفرع كثيف من القاعدة لها أوراق بسيطة متبادلة رمحية الشكل، ولها أزهار بيضاء اللون على شكل عناقيد أو إكليل تتفتح ليلا وتطلق رائحة زكية وفواحة تغطي منطقة واسعة كما يوجد أنواع أخرى من النبات له أزهار صفراء أو بنفسجية أو أرجوانية اللون، ولها فؤائد للعلاج النفسي للمرضى النفسيين لما تحتويه من رائحه جميله تطيب النفس ويتوقع ادخالها من ضمن العلاج النفسي مستقبلا أفضل من الأدوية الكيميائية.

تعتبر زهرة ملكة الليل من الأزهار العطرية التي يمكن وضعها في أروقة المنزل وغرف النوم والمعيشة، تُنقي الأجواء من مادة الفورمالديهايد التي تتواجد في السجاد والمفروشات وتتخلص من الروائح السامة كرائحة البنزين الموجودة في بعض المنتجات البلاستيكية والاصطناعية وتضيف هذه الزهرة لمسة عطرية زكية على المكان سواء في المنزل أو في المكتب، وتعتبر شجرة الزهرة من الأشجار الخضراء المستديمة وتتفرع منها فروع كثيفة والتي تحمل في تفرعاتها الكثير من الزهور ويبدأ نشاطها ليلًا حيث تُطلق الروائح العطرية وتتفتح في ساعات الليل لذا سميت بزهرة ملكة الليل.

وتعد زهور ملكة الليل أحد أنواع نبات الصبار المزهر الذي يزهر في الليل كما تعرف هذه الزهور بعمرها القصير جدًا، وهنالك بعض الأنواع التي لا تتفتح سوى مرة واحدة في السنة وغالبًا ما يكون لون هذه الأزهار أبيضًا أو ألوان أخرى باهتة جدًا كما تنمو عادةً بأحجام كبيرة وتتميز برائحة عطرة.. ويبدأ معظم أنواع زهور ملكة الليل بالتفتح عند حلول الظلام وتبدأ بالذبول عند بلوغ الفجر وعادةً ما تبدأ أزهار جميع النباتات المزروعة في نفس المنطقة الجغرافية بالتفتح في نفس الوقت، كما يمكن أن تزهر النباتات الصحية ثلاثة مرات خلال الأشهر الدافئة ويمكن أن تكون النباتات التي تحمل مثل هذه الزهور عمودية طويلة ولكن في بعض الأحيان قد تكون كبيرة جدًا وشبيهةً بالأشجار، ومن الممكن زراعة هذه النباتات داخل المنازل والبيوت البلاستيكية في المناطق ذات المناخ البارد.

يتم استخدام الزهور المجففة لزهرة ملكة الليل في بعض الأطعمة الصينية، كما يمكن أن تنتج بعض أنواع زهرة ملكة الليل ثمارًا كبيرةً تصلح للاستهلاك البشري وانتشرت تجارة فاكهة هذه النباتات منذ أواخر التسعينات من القرن الماضي حيث تم بيعها في مناطق استوائية مثل أستراليا والفلبين وفيتنام وغيرها العديد.

وتزرع ملكة الليل لأغراض منها رائحة أزهارها الزكية وكذلك تزرع كسياج للحديقة لأنها تقبل التقليم وهي كشجيرة ليس لها منظر ذا قيمة جمالية، وتحتوي ثمار الشجيرة على بذور صغيرة والجذور منتشرة محلياً ومعدل نمو الشجيرة سريع، ويمكن بعد الإزهار قطف عناقيد الزهور ووضعها في مزهرية داخل المنزل لنشر أريجها الفواح فيه، تبدأ فترة إزهار ملكة الليل من فصل الربيع حتى منتصف الخريف مما يعني أنها تزهر بشكل مستمر طوال فترة الصيف بشكل متتابع.

وللعناية بزهرة ملكة الليل يتم تعريضها للضوء الساطع وذلك لنموها وللحفاظ على رونقها المزهر، وتتميز هذه الزهرة بقدرتها على تحمل ارتفاع درجات الحرارة والجفاف والرياح ولكن بشكل محدود وتضعف هذه الزهرة عند مواجهة الصقيع والملوحة، تُقلم أزهار ملكة الليل لتأخذ شكلًا جميلًا يُمكن قطف الفرع المُزهر من الشجيرة الأم ووضعه في إناء زجاجي داخل المنزل لتنتشر رائحتها الزكية، تُسقى زهرة ملكة الليل بالماء لتصبح تربتها رطبة حتى تنمو جذورها وعندما تكبر تقل حاجتها للماء إلا في فترة الصيف، تتكاثر بالعقلة ويكون ذلك في شهر فبراير حيث توضع في هرمون التجذير المخصص لها وهو أندول أستيك أسيد، بعد وضعها في هرمون التجذير تُغرس في التربة المكونة من الرمل والطمي والبتموس تُسقى بالماء ولكن ليس بشكل عشوائي وإنما عن طريق الرش، وتتكاثر هذه الشجرة بالبذرة ولكن تبقى طريقة العقلة هي الوسيلة الأفضل.

مازن تميم
كاتب صحفي

لوم

مر العمر
مر العمر أمام عيني
والروح تسكن وجداني
والنسيم يداعبني
والأحلام تراودني
مر العمر
ورفيق الدرب
ينساني
وزهرة القلب
تعانقني
فدب بالشرايين
حياتي
وشمس الحب
تغازلني
والقمر بالليل
يصاحبني
مر العمر
والشعر الأسود
يفارقني
والظهر المشوق
ينحني
والنظر الثاقب
يخذلني
والخطوات الثابتة تخدعني
والحبر يجف بقلمي
مر العمر
وما زال الحلم يراودني
وطموحي وهدفي وأملي
يتحقق أمام نظري
والحب ينبض بقلبي
والكون كله يحتضني

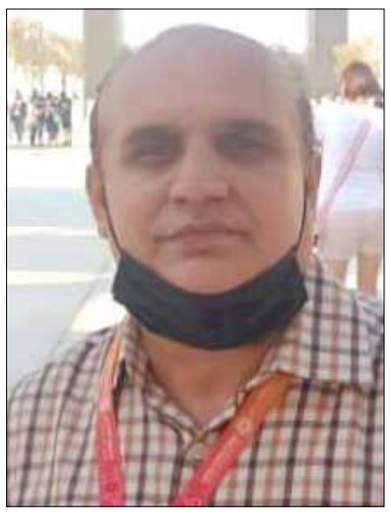

محمد شعيب

بوسطن غلوب: من مصلحة العالم بقاء الاتفاق النووي ميتاً

•• واشنطن-وكالات

لفت الكاتب السياسي في صحيفة "بوسطن غلوب" جيف جاكوبي إلى حجم الاعتراض الكبير الذي واجهه الاتفاق النووي في الكونغرس الأمريكي حين وقع عليه الرئيس الأسبق باراك أوباما سنة 2015. لم يحل أوباما الاتفاق إلى مجلس الشيوخ للمصادقة عليه كمعاهدة دولية. لو فعل ذلك لكان رفضه المجلس. عارض معظم السيناتورات، بمن فيهم الديموقراطي تشاك شومر الذي بات اليوم زعيماً للغالبية الديموقراطية، الاتفاق المعروف باسم خطة العمل الشاملة المشتركة. وعبّر الجمهور الأمريكي عن استيائه منه أيضاً. وجد استطلاع رأي لمركز بيو أن 20% فقط من المستطلعين دعموا الاتفاق أو وثقوا بأن إيران ستلتزم شروطه.

منذ البداية تقريباً، انتهكت إيران العديد من القيود التي فرضها الاتفاق و-أو القرارات الصادرة عن مجلس الأمن والمرتبطة به. لقد أخفت معلومات عن المفتشين الدوليين واختبرت صاروخاً بالستياً قادراً على حمل رؤوس نووية كما أعلنت أنها لن تقبل بأي قيود على تطوير برنامجها الصاروخي.

صور أوباما الاتفاق على أنه سيشجع إيران على "التوافق مع العالم" لكن ذلك لم يكن حتى قريباً من التحقق. تدخلت إيران في الحرب الأهلية السورية وسلحت الحوثيين في اليمن واحتجزت سفينتين للبحرية الأمريكية وأهانت طاقميهما كما كررت دعوتها للقضاء على إسرائيل وواصلت دعم المجموعات الإرهابية. بالرغم من هذا السجل، خاض جو بايدن حملته الرئاسية بناء على تعهد بإعادة إحياء اتفاق أوباما النووي الذي انسحبت منه الولايات المتحدة في ولاية الرئيس السابق دونالد ترامب. طوال أشهر، كانت إدارة بايدن تتفاوض في فيينا للتوقيع على اتفاق مع إيران – واقترحت تقارير برزت خلال الأسابيع الأخيرة أن العودة إلى الاتفاق كانت وشيكة. لكنها لم تعد كذلك. كشفت صحيفة وول ستريت جورنال الأمريكية مؤخراً أن روسيا التي كانت لاعباً أساسياً في محادثات فيينا اشترطت تأسيس ثغرة في العقوبات الاقتصادية المفروضة عليها بسبب غزوها غير الشرعي لأوكرانيا، من أجل مواصلة دعم الاتفاق الجديد. تطالب روسيا بضمانة مكتوبة كي يتم إعفاء تجارتها مع إيران من العقوبات في حال تمت إعادة إحياء الاتفاق النووي. لكن ذلك سيقوض الضغط المالي الدولي المفروض على روسيا بما يعزز قدرتها على تدمير أوكرانيا حسب جاكوبي. هذا تنازل ترفض إدارة بايدن تقديمه حتى للتوصل إلى الاتفاق. في هذه الأثناء، أصدرت إيران تذكيراً حديثاً بأنها ملتزمة نشر الإرهاب والعنف في الشرق الأوسط.

في الثالث عشر من الشهر الحالي، أطلقت إيران وابلاً من الصواريخ عبر حدودها إلى شمال العراق مستهدفة جوار منشأة القنصلية الأمريكية في أربيل. كان ذلك فعل تمرد مقصوداً تجسد في انتهاك السيادة العراقية والاعتداء على الولايات المتحدة. ولاحظ سيث فرانتزمان في صحيفة جيروزاليم بوست أن القنصلية لم تكن في مركز المدينة، وهذا يعني أنه كان ينبغي استهداف القنصلية بالضبط. وكتب فرانتزمان: "هذا هجوم إيراني على الولايات المتحدة في العراق". سرعان ما تبنت إيران مسؤولية الهجوم وقال الحرس الثوري المصنف على لائحة وزارة الخارجية للتنظيمات الإرهابية إن الهجوم هو رسالة إلى إسرائيل. طرأت جميع هذه التطورات بينما كان المشاركون في مفاوضات فيينا يحذرون من أن الاتفاق الجديد الذي يتم الإعداد له سيكون بمثابة استسلام من الولايات المتحدة. وفقاً للمسؤول السابق في وزارة الخارجية غابريال نورونها، وافقت إدارة بايدن "على رفع العقوبات عن بعض أسوأ الإرهابيين وممارسي التعذيب في النظام" بمن فيهم قائد الحرس الثوري خلال تفجير مقر المارينز في بيروت سنة 1983. بسبب عدم القدرة على غض الطرف عن هذه التنازلات، اختار ثلاثة أعضاء في الفريق الأمريكي المفاوض الانسحاب، بحسب ما كتبه نورونها على تويتر. أضاف جاكوبي أن الرد في مبنى الكابيتول على هذه التطورات تمثل في موجة معارضة متصاعدة لاتفاق جديد مع إيران. في 10 مارس، كتب نواب من الحزبين رسالة إلى البيت الأبيض ضمنوها لائحة طويلة من المخاوف والأسئلة بشأن الاتفاق الجديد المقترح. كانت الخلاصة لطيفة لكن قاطعة: "من الصعب تصور دعم لاتفاق على غرار ما تتم مناقشته علناً".

قد يدفع ترامب ثمن ارتباطه ببوتين عام 2024

تاكر كارلسون صوت ترامب

جميعهم من جناح ترامب:

الحزب الجمهوري منزعج من مؤيدي بوتين داخله...!

مؤيدو ترامب يضعفون بسبب تسامحهم السابق مع بوتين

ارتباط ترامب بروسيا يجعله هشا بشكل رهيب عام 2024

•• الفجر -هيلين فيسيار

ترجمة خيرة الشيباني

تاكر كارلسون هو مقدم برنامج سياسي يحظى بشعبية كبيرة على قناة فوكس نيوز الأمريكية المحافظة. ومن بين معجبيه، يبدو أنه يحسب أيضًا الكرملين. بعد أكثر من أسبوع بقليل من غزو أوكرانيا، أرسلت السلطات الروسية مذكرة إلى التلفزيون الحكومي تسرّبت الى مجلة أمريكية مذر جونز. وجاء فيها إنه "من الضروري استخدام أكبر عدد ممكن من المقتطفات من برنامج" كارلسون "الذي ينتقد بشدة تصرفات الولايات المتحدة وحلف شمال الأطلسي". قبل بدء الحرب، لم يتوقف هذا الترامبي المتحمس ذو وجه الرضيع عن الإشادة بالرئيس الروسي.

«منذ وصول دونالد ترامب إلى السلطة، قال لكم الديمقراطيون في واشنطن أنه من واجبكم الوطني أن تكرهوا فلاديمير بوتين"، ولكن "لماذا تكرهون بوتين؟" سأل ملايين مشاهديه، مضيفًا أن أوكرانيا "ليست ديمقراطية ولكن دمية لوزارة الخارجية».

نعمة لوسائل الإعلام الروسية التي تبث بانتظام مقاطع من برنامج كارلسون، إلى درجة أنه على تويتر، يُطلق على المضيف اسم "طوكيو روز"، وهو اللقب الذي أطلق خلال الحرب العالمية الثانية على النساء اللواتي كنّ لسان الدعاية اليابانية في الراديو. انه ليس الأمريكي الوحيد الذي يتصدّر عناوين الأخبار في التلفزيون الروسي. تعيد القنوات في كثير من الأحيان بثّ تصريحات تولسي غابارد، وهو ديمقراطي سابق مثير للجدل، يستنكر العقوبات ويتهم الولايات المتحدة وحلف شمال الأطلسي باستفزاز روسيا.

التواءات الجمهوريين

ولكن منذ الغزو، وجد الترامبيون، مؤيدو "أمريكا أولاً"، أنفسهم مهمّشين بعنف. ويرجع هذا إلى الانقلاب المذهل داخل الحزب الجمهوري. انتهت الانعزالية، ومغازلة الصديق بوتين، وازدراء الناتو ... لقد عادوا إلى حقبة ما قبل ترامب، إلى حزب متشدد مناهض للسلطوية ومعاد لروسيا، بل ذهبوا إلى حد تشويه الرئيس جو بايدن، لأنه ليس من دعاة الحرب بما يكفي، من وجهة نظرهم. والأكثر من ذلك، أن بعض الجمهوريين يقاومون، ولم يعودوا يترددون في مهاجمة الترامبيين، وهو أمر لم يكن من الممكن تصوره منذ زمن ليس ببعيد. أطلق بات ماكروري، مرشح مجلس الشيوخ في ولاية كارولينا الشمالية، إعلانًا قاتلًا ضد خصمه تيد بود، المدعوم من دونالد ترامب، متّهمًا إياه بأنه صديق لبوتين، وأنه صوّت ضد العقوبات التي استهدفت روسيا.

وهذا يجبر الجناح الشعبوي على "اللجوء إلى التواءات للتوفيق بين مواقفه السابقة والأحداث الأخيرة"، يشير ويليام جالستون، من معهد بروكينغز للفكر الديمقراطي. وهكذا اعترف تاكر كارلسون، بأن بوتين "مذنب" ببدء الحرب، لكنه يواصل الترويج لنظرية المؤامرة القادمة من موسكو، والتي بموجبها تمول الولايات المتحدة المعامل في أوكرانيا التي تطور أسلحة بيولوجية.

جوش هاولي، عضو مجلس الشيوخ من ولاية ميسوري، الذي كان مستعدًا للعب لصالح موسكو من خلال منع الأوكرانيين من دخول الناتو، يقوم الآن بحملة لتسليحهم. أما مايك بنس، الذي يستعد لانتخابات 2024، فيحاول النأي بنفسه. وفي كلمة ألقاها أمام مؤيدين جمهوريين، قال نائب الرئيس ترامب السابق: "لا مكان في هذا الحزب لمادحي بوتين... هناك مكان لأبطال الحرية فقط».

ترامب "معرّض للخطر عام 2024»

هل هذه علامة على انتهاء قبضة ترامب على الحزب الجمهوري؟ "استمر معظم الجمهوريين في الالتزام بأطروحات رونالد ريغان في السنوات الأخيرة، حتى لو استمعنا كثيرا للتيار الانعزالي الأقلي"، يرى كريس ستيروالت من معهد أمريكان إنتربرايز، وهو مؤسسة فكرية يمينية معتدلة.

المعلق السياسي المحافظ تشارلز سايكس أكثر تشككًا في مقال لمجلة بوليتيكو: "لا يزال التيار المؤيد لمقولة "بوتين عبقري" متواضعًا في هذا الوقت، ولكن كما رأينا في مناسبات عديدة، فإن الأصوات الترامبية هي حاليًا جزء من نفسية الحزب الجمهوري».

في كل الأحوال، فإن "ارتباط ترامب ببوتين وروسيا، وجهوده لابتزاز المعلومات من الرئيس الأوكراني "بشأن بايدن، مقابل شحنات أسلحة"، تجعله هشًا بشكل رهيب عام 2024"، يواصل كريس ستيروالت. و"سيتعين الانتظار لمعرفة التداعيات السياسية طويلة المدى للحرب في أوكرانيا، لكننا نعلم من الآن أنّ الخاسر الأكبر محليًا هو ترامب».

جوش هاولي ينعطف 180 درجة

بات ماكروري يتمرد على الترامبيين

قصف مدرسة لجأ إليها مدنيون في أوكرانيا

•• كييف-أ ف ب

قصف الجيش الروسي مدرسة للفنون استخدمت ملجأ لمئات الأشخاص في ماريوبول بجنوب شرق أوكرانيا حسبما ذكرت السلطات المحلية أمس الأحد مضيفة أن مدنيين عالقون تحت الأنقاض. وأعلنت بلدية هذه المدينة الساحلية المحاصرة من قبل قوات موسكو "أمس الأول السبت ألقى المحتلون الروس قنابل على مدرسة الفنون جي12 الواقعة على الضفة اليسرى لماريوبول لجأ اليها 400 من سكانها - من نساء وأطفال ومسنين -». وأضافت في بيان نشر على تلغرام "نعلم أن المبنى دمر وأن المدنيين السلميين ما زالوا تحت الأنقاض. والعمل جار لتحديد عدد الضحايا».

ولم يتسن على الفور التحقق من هذه المعلومات بشكل مستقل. وتستهدف ماريوبول المدينة الكبرى في جنوب شرق أوكرانيا منذ عدة أسابيع بقصف عنيف من قبل القوات الروسية وحلفائها الانفصاليين الموالين لموسكو.

من جهة أخرى، اتهم حاكم منطقة دونيتسك بافلو كيريلينكو موسكو الأحد "بترحيل أكثر من ألف من سكان ماريوبول" يعيشون في شرق المدينة إلى روسيا، قسرا من دون أن يوضح متى حدث ذلك.

وقال إن القوات الروسية أقامت "معسكرات فرز" يتم فيها "التحقق من الهواتف النقالة" لسكان ماريوبول قبل "مصادرة أوراقهم الثبوتية". وأضاف على فيسبوك أنه بعد ذلك "يتم إرسالهم إلى روسيا"، مشيا إلى أن "مصيرهم على الجانب الآخر (من الحدود) غير معروف». وتعذر التحقق من هذه التصريحات من مصدر مستقل على الفور.

واتهمت أوكرانيا الخميس موسكو بقصف مسرح في المدينة لجأ إليه مئات السكان متجاهلة تحذير "ديتي" ("أطفال" بالروسية) المكتوب على الأرض بأحرف ضخمة بجوار المبنى. ولم تنشر حتى الآن اي حصيلة للضحايا. وفقًا لكيف قُتل أكثر من 2100 شخص في ماريوبول منذ بدء الغزو الروسي في 24 شباط/فبراير. ويختبئ المدنيون في الأقبية ويعانون من نقص حاد في الغذاء والدواء والماء. وروى ناجون ان الجثث ملقاة في الشوارع لعدة أيام في حين يواجهون الجوع والعطش والبرد القارس.

وقال الرئيس الأوكراني فولوديمير زيلينسكي في خطاب الأحد إن إلحاق "مثل هذه الأمور بمدينة مسالمة عمل إرهابي سيبقى في الذاكرة حتى في القرن المقبل". وأضاف أن حصار ماريوبول "سيسجل في التاريخ للمحاسبة لجرائم الحرب». للمدينة أهمية استراتيجية لان الاستيلاء عليها سيسمح لروسيا باتصال قواتها في شبه جزيرة القرم مع تلك الموجودة في دونباس (شرق) ومنع الأوكرانيين من الوصول إلى بحر آزوف.

لندن.. مظاهرات تندد بـ «العنصرية» في التعامل مع اللاجئين

•• لندن-وكالات

نددت مسيرات في لندن بـ"العنصرية" في التعامل مع اللاجئين حسب جنسياتهم، التي كشفتها أزمة أوكرانيا، فيما تواجه الحكومة البريطانية ضغوطا تدفعها لزيادة الميزانية وتغيير القوانين لإتاحة فرص أوسع للاجئين من كل العالم "بلا تمييز».

وتجمعت الحشود أمام مقر هيئة الإذاعة البريطانية (بي بي سي) قبل أن تسير في مظاهرات باتجاه مبنى البرلمان، في إطار اليوم العالمي لمناهضة العنصرية.

وعلت الأصوات بهتافات تطالب بالمساواة في تعامل اللاجئين من كل العالم، بعد أن كشفت الأزمة الأوكرانية ما وصفوه بـ"التحيز الكبير" من الجانب الأوروبي للاجئين البيض. كما طالب المتظاهرون بالترحيب بكافة اللاجئين بغض النظر عن العرق أو الجنس أو اللون أو حتى الدين وطرق الصلاة، حاملين لافتات بهذه المعاني.

وعلى المنصة، تحدث النائب العمالي ديان أبوت والمؤلف مايكل روزين والرئيس التنفيذي لمجلس اللاجئين إنفر سولومون، وممثلون من كافة الأقليات العرقية في بريطانيا، وهتفوا جميعا مع الحضور بضرورة تأمين ممرات آمنة لكافة اللاجئين، وأن توقف الحكومة سياسة غلق الأبواب أمامهم بسبب الميزانية.

وقالوا إن "الأموال الطائلة التي توجه لأغراض عسكرية بعضها أولى به القضايا الإنسانية"، وإنه "لا يجب أن تصد الحكومة أيا من اللاجئين، خاصة القادمين عن طريق البحر».

وضمن انتقاداتهم للحكومة، أعرب متظاهرون عن استيائهم من عدم توفير ممرات آمنة لغالبية اللاجئين من اليمن، وغلق الحدود في وجه السوريين الذين قالوا إنهم فروا من قصف روسي في سوريا مماثل لما يحدث في أوكرانيا، وسوء معاملة اللاجئين الملونين والسود الفارين من أوكرانيا، حسب قولهم.

ووفق الصحفية وصانعة الأفلام الوثائقية روناهي حسن، فإن هتافات المتظاهرين تعبر عن "القيم الديمقراطية البريطانية الحقيقية"، مضيفة لموقع "سكاي نيوز عربية": "بالتأكيد أنا أدعم الترحيب باللاجئين، خاصة أني جئت إلى بريطانيا لاجئة، وصحيح أنني أصبحت بريطانية لكن لولا أن فتحت لي بريطانيا أذرعها ما كنت الآن هنا».

واعتبرت أن اللاجئين يفرون من بلادهم لأسباب قهرية، مثل الحكومات القمعية والحروب الضارية، وليس بحثا عن تحسين أوضاع مادية، و"أنا أؤمن أن توفير الممرات الآمنة لكل اللاجئين واجب، وعلينا جميعا أن ننادي به».

ويقول الدكتور أحمد حسين وهو أحد المهاجرين لبريطانيا، لموقع "سكاي نيوز عربية"، إنه اصطحب أطفاله خصيصا للمظاهرة ليتعرفوا على كافة الأعراق والأقليات في البلاد، ويعلموا جيدا أن "قوة المجتمع البريطاني في تنوعه وقبوله للآخر بغض النظر عن عرقه ودينه ولونه"، وأن "احترام الأديان والأعراق أساس احترام الإنسان لذاته ومجتمعه».

وقدرت صحيفة "ديلي ميل" المشاركين في المظاهرات بعشرة آلاف شخص، إضافة إلى مسيرة من ألفي شخص في مدينة غلاسكو التي التزمت بهتاف "لا حدود. لا دول. لا للترحيل. قلها بصوت عال. قلها بوضوح. اللاجئون مرحب بهم هنا"، ومن المقرر تنظيم مسيرة أخرى الاثنين في كارديف.

غوتيريش عاجز أمام حرب روسيا في أوكرانيا

•• الأمم المتحدة-أ ف ب

في آذار-مارس 2020 كان الأمين العام للأمم المتحدة أنطونيو غوتيريش ناشطا وحاضرا بقوة في بداية جائحة كوفيد-19، وبعد عامين يبدو انه خارج اللعبة وعاجزا أمام الحرب الروسية في أوكرانيا. ويؤكد مسؤول كبير في الأمم المتحدة طلب عدم ذكر اسمه لوكالة فرانس برس "انه منزعج جدا". وقد لزم الصمت مع الانتشار العسكري الروسي الكثيف عند أبواب أوكرانيا، وكان لا يزال رئيس الوزراء البرتغالي السابق "مقتنعا" قبل وقت قصير من الغزو بأن الأسوأ لن يحدث. في 23 شباط/فبراير، خلال اجتماع طارئ لمجلس الأمن في نيويورك توسل الأمين العام للأمم المتحدة قائلا "سيد بوتين لا تغزو" اوكرانيا. في نهاية هذه الجلسة السريالية التي دخلت خلالها الدبابات الروسية إلى أوكرانيا توسل مجددا بالقول "سيد بوتين اسحب قواتك!». وأضاف المسؤول نفسه أن غوتيريش الذي يحتفل في 30 نيسان/أبريل بعيد ميلاده ال73 والذي كان أصلا "متشائمًا جدًا" في نهاية 2021 بشأن مستقبل العالم، أصبح اليوم أكثر تشاؤما مع "حرب عبثية" في قلب القارة الأوروبية التي يتحدر منها. ويقول سفير طلب عدم الكشف عن هويته ان "غوتيريش شديد التأثر بما يحصل. إنه كابوس بالنسبة له». وبحسب عدد من الدبلوماسيين فإن المسؤول الذي سمح "للأمم المتحدة بالاستمرار خلال السنوات الأربع من حكم ترامب" وكذلك خلال الجائحة، سارع إلى ادانة انتهاك روسيا لميثاق الأمم المتحدة الذي يحظر "استخدام القوة (...) ضد وحدة أراضي أو الاستقلال السياسي لأية دولة "(المادة 2). وقال دبلوماسي لفرانس برس طلب عدم الكشف عن هويته، إن "دول البلطيق وأوكرانيا ترى أن عليه التحدث بلهجة أكثر حزما ووضوحا». بفضل حجته القانونية خلال "تصويت تاريخي" في الثاني من آذار/مارس، دانت 141 دولة من أصل 193 دولة روسيا في الجمعية العامة للأمم المتحدة. ولدى خروجه من قاعة المجلس تعثر غوتيريش وسقط دون أن يتأذى، وكأن ما حدث دليل على صعوبات لا يمكن تخطيها. والعقبة الرئيسية هي الرفض القاطع لبوتين لأي اتصال مع الأمم المتحدة بشأن أوكرانيا. كان بوتين على بعد أمتار من غوتيريش في بكين خلال حفل افتتاح الأولمبياد لكن المسؤولين لم يتحادثا لسبب غير معروف. وقال السفير نفسه ان "بوتين غير مسرور" لرد فعله بشأن غزو اوكرانيا. بعد انقطاع الاتصالات مع موسكو، يلزم غوتيريش الصمت مجددا حتى وان كلفه الأمر التعرض للانتقاد. وصرح أحد المقربين من غوتيريش لفرانس برس "فلنأمل بقوة" أن يساهم حدث خارجي في وقف الحرب ...

وقال برتران بادي أستاذ العلاقات الدولية في باريس ساخرا "ماذا لو استيقظ أمين عام الأمم المتحدة قبل انتهاء الفيلم؟". وأضاف المؤرخ ستيفن شليزنغر في نيويورك في مقال نشر في موقع Passblue المتخصص في شؤون الأمم المتحدة "أين غوتيريش؟". وقال بأسف "حتى الآن لم يحرز أي تقدم لوقف الحرب».

روسيا تعلن إطلاق صواريخ تفوق سرعتها سرعة الصوت

ماريوبول الأوكرانية تعلن ترحيل آلاف من سكانها بالقوة

•• لفيف-رويترز

قال الرئيس الأوكراني فولوديمير زيلينسكي إن الحصار الذي تضربه روسيا على مدينة ماريوبول الساحلية "إرهاب سيبقى في الذاكرة لقرون قادمة"، بينما قالت السلطات المحلية إن الآلاف من سكان المدينة اقتيدوا بالقوة عبر الحدود.

وقال مجلس المدينة في بيان عبر قناته على تليجرام في ساعة متأخرة من مساء أمس الأول السبت "تم ترحيل عدة آلاف من سكان ماريوبول إلى الأراضي الروسية خلال الأسبوع الماضي».

وذكرت وكالات أنباء روسية أن حافلات نقلت عدة مئات ممن تصفهم موسكو باللاجئين من ماريوبول إلى روسيا في الأيام القليلة الماضية.

وقال مجلس المدينة أيضا إن القوات الروسية قصفت مدرسة للفنون في ماريوبول أمس الأول السبت كان 400 من السكان يحتمون فيها، لكن عدد الضحايا لم يعرف بعد. ولم يتسن لرويترز التحقق بشكل مستقل من صحة الأمر.

وتنفي روسيا استهداف المدنيين.

وظل الكثير من سكان ماريوبول، البالغ عددهم 400 ألف نسمة، محاصرين لأكثر من أسبوعين فيما تسعى روسيا للسيطرة على المدينة، الأمر الذي سيساعدها في الحصول على ممر بري إلى شبه جزيرة القرم التي ضمتها من أوكرانيا في عام 2014.

يصف الرئيس الروسي فلاديمير بوتين الهجوم على أوكرانيا، الذي بدأ في 24 فبراير شباط، بأنه "عملية خاصة" تهدف إلى نزع سلاح البلاد واجتثاث الأشخاص الذين يصفهم بالقوميين الخطرين.

وتصف دول غربية الهجوم بأنه حرب اختارت موسكو شنها، وفرضت تلك الدول عقوبات على روسيا بهدف شل اقتصادها.

وأدى قصف ماريوبول إلى تحول مبان إلى أنقاض وقطع الإمدادات المركزية من الكهرباء والتدفئة والمياه، وفقا للسلطات المحلية.

ولا تزال فرق الإنقاذ تبحث عن ناجين تحت أنقاض مسرح بالمدينة تقول السلطات المحلية إنه سوي بالأرض بسبب ضربات جوية روسية يوم الأربعاء. وتنفي روسيا قصف المسرح.

وقال زيلينسكي إن حصار ماريوبول جريمة حرب. وقال في بث في وقت متأخر من الليل "فعل هذا بمدينة مسالمة... إرهاب سيبقى في الذاكرة لقرون قادمة».

ومع ذلك فقد قال إن محادثات السلام مع روسيا ضرورية رغم أنها "ليست سهلة أو مسلية».

ضربات صاروخية

دوت صافرات الإنذار من غارات جوية في أرجاء المدن الأوكرانية أمس الأحد وقالت وزارة الدفاع الروسية إن صواريخ كروز أطلقت من سفن في البحر الأسود وبحر قزوين بالإضافة إلى صواريخ أسرع من الصوت أطلقت من المجال الجوي لشبه جزيرة القرم.

والصواريخ الأسرع من الصوت تفوق سرعتها سرعة الصوت بخمس مرات ويحول ارتفاعها وقدرتها على المناورة دون رصدها واعتراضها.

ونشرتها روسيا لأول مرة في أوكرانيا أمس الأول السبت وفقا لما ذكرته وكالة إنترفاكس الروسية للأنباء في ضربة قالت موسكو إنها دمرت مستودعا ضخما تحت الأرض للصواريخ وذخيرة الطائرات.

وأكد متحدث باسم قيادة السلاح الجوي الأوكراني وقوع الهجوم في منطقة إيفانو-فرانكيفسك الغربية لكنه قال إن الجانب الأوكراني ليس لديه معلومات عن نوع الصواريخ المستخدمة.

وقالت إيرينا فيريشتشوك نائبة رئيس الوزراء الأوكراني إن سبعة ممرات إنسانية ستُفتح أمس الأحد لتمكين المدنيين من مغادرة جبهات القتال الأمامية.

وأضافت أمس الأول السبت إن أوكرانيا أجلت 190 ألف شخص إجمالا من مثل هذه المناطق منذ أن غزت روسيا البلاد في 24 فبراير شباط.

وقال مكتب الأمم المتحدة لتنسيق الشؤون الإنسانية إن 847 مدنيا على الأقل قتلوا في أوكرانيا حتى يوم الجمعة لكنه أشار إلى أن العدد الحقيقي قد يكون أكبر بكثير إذ أن فريقه من المراقبين لم يتمكن بعد من التحقق من أعداد القتلى في العديد من المدن المتضررة بشدة من القتال. وقال مكتب الادعاء العام الأوكراني إن 112 طفلا قتلوا.

وتكبدت القوات الروسية خسائر جسيمة منذ بدء الغزو. وتعطلت طوابير طويلة من القوات التي كانت تتدفق صوب العاصمة كييف في الضواحي.

وقال الجيش الأوكراني الأحد إن خسائر موسكو شملت 14700 جندي و476 دبابة.

وكانت روسيا أقرت في الثاني من مارس آذار بمقتل ما يقرب من 500 من جنودها. ولم يتسن لرويترز التحقق بشكل مستقل من عدد القتلى.

وقال مكتب زيلينسكي أمس الأحد إن أوكرانيا تتوقع شن هجوم من روسيا البيضاء على إقليم فولين الواقع إلى الشمال من مدينة لفيف الغربية. ولم يتضح ما إذا كانت أوكرانيا تتوقع أن تشن القوات الروسية أم جيش روسيا البيضاء الهجوم على فولين.

وروسيا البيضاء حليف مقرب لبوتين واستخدمت كقاعدة انطلاق للقوات الروسية لكنها حتى الآن لم توجه قواتها علنا لدعم روسيا.

وفي سوريا يقول بعض المقاتلين إنهم مستعدون للقتال في أوكرانيا لدعم روسيا حليفتهم لكنهم لم يتلقوا توجيهات بذلك بعد.

ومن المقرر أن يلقي زيلينسكي، الذي طالب مرارا بالمزيد من المساعدات من الخارج، كلمة أمام الكنيست الإسرائيلي عبر شبكة تلفزيونية مغلقة في الساعة 1600 بتوقيت جرينتش. وأجرى رئيس الوزراء الإسرائيلي نفتالي بينيت عدة اتصالات مع كل من بوتين وزيلينسكي خلال الأسابيع الأخيرة في محاولة لدعم جهود حل الصراع.

محادثات سياسية

قال وزير خارجية تركيا، وهي واحدة من عدة دول أخرى سعت للوساطة، إن روسيا وأوكرانيا تقتربان من التوصل لاتفاق على قضايا "حساسة" واتفقتا بالفعل على بعض الأمور.

وقال وزير الخارجية مولود جاويش أوغلو إنه يأمل في إعلان وقف إطلاق النار إذا لم يتراجع الطرفان عن التقدم الذي أحرزاه باتجاه التوصل إلى اتفاق.

ونقلت وكالة إنترفاكس عن وزير الخارجية الروسي سيرجي لافروف قوله أمس الأول السبت إن موسكو تتوقع ان تنتهي عملياتها في أوكرانيا بالتوقيع على اتفاق شامل على القضايا الأمنية يشمل حياد أوكرانيا. وأعلنت كييف وموسكو إحراز بعض التقدم في المحادثات الأسبوع الماضي باتجاه التوصل إلى صيغة سياسية تضمن أمن أوكرانيا مع الإبقاء عليها خارج حلف شمال الأطلسي على الرغم من تبادل الطرفان الاتهامات بالمماطلة.

ووصف البابا فرنسيس الأحد الصراع في أوكرانيا بأنه "مذبحة لا معنى لها" وطالب القادة بوقف "هذه الحرب البغيضة».

وقال لعشرات الآلاف من الأشخاص في ساحة القديس بطرس في عظته الأسبوعية أمس "العدوان العنيف ضد أوكرانيا لم يتباطأ للأسف». وأضاف "إنها مذبحة لا معنى لها إذ تتكرر الفظائع والمجازر كل يوم».

مأزق الهند في أزمة أوكرانيا.. «الحيرة» بين روسيا والغرب

•• عواصم-وكالات

شكلت الحرب في أوكرانيا تحديا استراتيجيا للهند، التي عملت على مدار السنوات الماضية على تأسيس شراكة مع الولايات المتحدة في مواجهة الصين عبر "تحالف كواد"، قبل أن تغرد منفردة خارج التحالف وتمتنع عن إدانة العملية العسكرية الروسية في أوكرانيا، وتتجه لتعزيز العلاقات الاقتصادية مع موسكو.

ولم يتمكن قادة "تحالف كواد" (أميركا واليابان وأستراليا)، مطلع مارس من إقناع شريكهم الرابع رئيس الوزراء الهندي ناريندرا مودي، بدعم موقفهم في أزمة أوكرانيا.

واكتفى التحالف في بيان مشترك بالإشارة إلى أن قادتها "تطرقوا إلى النزاع والأزمة الإنسانية في أوكرانيا، وأجروا تقييما لتداعياتها الأوسع نطاقا».

وخلا البيان من أي إدانة لموسكو، كما امتنعت في سلسلة متعاقبة من جلسات تصويت في الأمم المتحدة عن إدانة الغزو الروسي.

ورغم أن روسيا تعد أكبر مصدر للأسلحة إلى الهند منذ الحقبة السوفيتية، فإن نيودلهي تحتاج الآن إلى دعم أكبر من مجموعة "كواد" في مواجهة تنامي النفوذ الصيني في منطقة المحيطين الهندي والهادئ، فالتوتر مع بكين في أعلى مستوياته منذ المواجهات التي دارت بينهما عام 2020 في المنطقة الحدودية المتنازع عليها في الهيمالايا، التي أوقعت 20 قتيلا على الأقل في صفوف القوات الهندية، و4 قتلى من القوات الصينية.

الهند بين المطرقة والسندان

وتعليقا على اصطفاف الهند الحالي، قالت الخبيرة الأميركية المتخصصة في الشؤون الاستراتيجية إيرينا تسوكرمان، إنه "من المؤكد أن روسيا تتطلع إلى ضم الهند وأي دولة أخرى يمكن أن تجدها في دائرة نفوذها تحت أي ذرائع، ومع ذلك فإن حياد الهند بأزمة أوكرانيا ليس بالضرورة مؤشرا على قرار نيودلهي بالعودة إلى معسكر روسيا بالكامل».

وأضافت تسوكرمان في حديث لموقع "سكاي نيوز عربية"، أن "الهند في موقف لا تحسد عليه، فهي تحاول تحقيق التوازن بين العديد من التهديدات والمصالح والأولويات المختلفة أثناء التعامل مع موقف مخيب للآمال من الولايات المتحدة والدول الغربية الأخرى. الهند محاطة بقوتين نوويتين هما باكستان والصين، وقد كانت الأولى حليفا وثيقا للولايات المتحدة لسنوات عديدة، واستفادت بشكل كبير من إمدادها بالأسلحة».

وتابعت الخبيرة الاستراتيجية: "كانت الهند مدعومة تاريخيا من قبل الاتحاد السوفيتي وروسيا، وبدأت في السنوات الأخيرة فقط بالانتقال إلى المعسكر الموالي للغرب بشكل أكثر صراحة لا سيما فيما يتعلق بالإصلاحات الاقتصادية وقضايا الدفاع، ردا على التهديدات المتزايدة من المتطرفين المدعومين من جانب باكستان وكذلك من عدوانية الصين، كما كان تقارب روسيا من الصين عاملا لا تستطيع الهند أن تتجاهله أيضا».

ولفتت تسوكرمان إلى أن الهند "ابتعدت مؤخرا عن الاعتماد على الأسلحة الروسية، وأصبح أكبر مورديها فرنسيين وإسرائيليين، رغم أنها لا تزال تعتمد بشكل كبير على إمدادات الأسلحة الروسية (حوالي 70 بالمئة)، لذا فهي غير قادرة على قطع العلاقات بموسكو».

واعتبرت أن "ما يميز العلاقات الهندية الروسية ليس فقط عمليات بيع الأسلحة، لكن أيضا البرامج المشتركة لأنظمة الأسلحة المختلفة المنتجة في روسيا أو بالاشتراك معها، التي تم شراؤها وتطبيقها بالفعل، حيث منحت موسكو الهند امتيازات خاصة فيما يتعلق بالدفاع، مثل دمج الأسلحة المصنوعة محليا في الطائرات المقاتلة والسفن البحرية، بينما لم تسمح الولايات المتحدة وإسرائيل وفرنسا بحدوث ذلك حتى الآن».

وأوضحت أن "الهند قلقة أيضا من الرسائل الصادرة عن الناتو بشأن أوكرانيا في أعقاب العمليات العسكرية الروسية، حيث أعرب الحلف عن أنه ليس لديه مجال للتهاون في حالة استخدام روسيا للأسلحة الكيميائية في أوكرانيا.

كذلك أكد المعهد الوطني للعلاقات الدولية أن تحدي الهند لروسيا في هذه القضية، سيجعلها لا تخسر فقط حليفا دفاعيا قيما لا يوجد بديل مكافئ له بين الدول الغربية حتى الآن، لكنها ستعرّض نفسها لخطر خلق عدو ثالث (بعد الصين وباكستان) في حين أن الدول الغربية بعد (خيانتها) لأوكرانيا لا يمكن الاعتماد عليها للدفاع عنها».

ووفق تسوكرمان فإن "إدارة الرئيس الأميركي جو بايدن لا ترحب بشكل خاص بالهند خارج مجال الدفاع. ولم تتبن الهند كبديل اقتصادي وتقني للصين، كما كانت المشاركة الدبلوماسية محدودة أيضا. إذا أرادت الدول الغربية أن تخاطر الهند بأمنها ومصالحها من أجل مشاركة أوسع وأعمق استراتيجيا مع الغرب، فعليها أن تظهر ما يجب أن تكسبه الهند منها من خلال العمل، وليس مجرد الوعود الفارغة في المناسبات الاحتفالية. تحتاج الدول الغربية أيضا إلى إثبات أنها حلفاء موثوقين أكثر من روسيا، وهو ما يدحضه بشدة مثال أوكرانيا وأفغانستان في الوقت الحالي، عندما يحدث ذلك سيكون للدولة الأكثر اكتظاظا بالسكان في العالم الحافز لبدء تغيير الوجهة والمجازفة لاستكشاف آفاق جديدة تتجاوز ما تعتبره حاليا آمنا ومفيدا لمصالحها».

توسع روسي في الهند

واشترت شركة النفط الهندية الحكومية 3 ملايين برميل من النفط الخام من روسيا لتأمين احتياجاتها من الطاقة، مقاومة الضغوط الغربية لتجنب مثل هذه الصفقات.

وأكد مسؤول حكومي هندي أن بلاده تتطلع إلى شراء المزيد من موسكو رغم الدعوات بعدم القيام بذلك من جانب الولايات المتحدة ودول أخرى.

وتحث الولايات المتحدة وبريطانيا ودول غربية أخرى الهند على تجنب شراء النفط والغاز الروسي، فيما ذكرت تقارير إعلامية هندية أن روسيا تقدم خصما على مشتريات النفط بنسبة 20 بالمئة أقل من الأسعار القياسية العالمية.

وأعلن نائب رئيس الوزراء الروسي ألكسندر نوفاك، اقتراب صادرات منتجات النفط الروسية إلى الهند من مليار دولار، كاشفا عن وجود خطط لزيادة تلك الصادرات خلال المدة المقبلة، واهتمام روسيا بالتوسع في شبكة المبيعات بالهند، وتعزيز الاستثمارات الهندية في قطاع النفط والغاز بموسكو، وفق بيان للسفارة الروسية بالهند مساء الجمعة.

وتهدد القفزة في أسعار النفط في أعقاب العملية العسكرية الروسية في أوكرانيا بإشعال التضخم في الهند واستنزاف المالية العامة والإضرار بالنمو، بينما تخرج البلاد من تباطؤ اقتصادي تسببت فيه جائحة كورونا.

ووفق وسائل إعلام محلية، فقد وضعت نيودلهي آلية تعامل بالروبية والروبل لتمويل واردات النفط، تجنبا لإجراء التبادلات بالدولار الأميركي.

عواصم

لندن

حثّ رئيس الوزراء البريطاني بوريس جونسون الصين أمس الأحد على اتخاذ موقف حيال النزاع في أوكرانيا وإدانة الغزو الروسي لهذه الأخيرة. وخلال مقابلة مع صحيفة "صنداي تايمز"، دعا جونسون الصين حليفة موسكو الاستراتيجية، ودولًا أخرى لم تتخذ موقفًا بعد، في الانضمام إلى الدول الغربية في إدانتها للغزو الروسي لأوكرانيا. وقال "مع مرور الوقت ومع تزايد الفظائع الروسية، أعتقد أن من الأصعب والمحرج سياسيًا التغاضي عن غزو بوتين». وأضاف أن هناك "معضلات كبيرة" للدول التي لم تتحدث بعد ضد الرئيس الروسي فلاديمير بوتين، مؤكدا "أعتقد أن بكين بدأت تفكّر بالمسألة مرة أخرى». وكانت كييف دعت بكين السبت إلى إدانه "الهمجية الروسية" بعد مقتل العشرات جراء عمليات قصف روسي جديدة. وتشعر أوكرانيا والولايات المتحدة بالقلق من احتمال قيام الصين بإرسال مساعدات عسكرية إلى روسيا أو مساعدة موسكو في الالتفاف على العقوبات الغربية. وكان الرئيس الأميركي جو بايدن أجرى محادثات مع نظيره الصيني شي جينبينغ الجمعة لتوضيح "عواقب تقديم الصين دعما ماديا لروسيا"، حسب البيت الأبيض. ووصف جونسون الأزمة في أوكرانيا بأنها "نقطة تحول للعالم" خلال كلمة ألقاها في مؤتمر حزب المحافظين في بلاكبول في شمال غرب انكلترا والذي حضره السفير الأوكراني لدى لندن فاديم بريستايكو.

إسلام آباد

قال مكتب رئيس البرلمان الباكستاني أمس الأحد إن البرلمان سيجتمع يوم الجمعة للنظر في اقتراح بحجب الثقة عن رئيس الوزراء عمران خان فيما قد يكون أصعب اختبار له منذ توليه السلطة عام 2018. وكان تحالف من أحزاب المعارضة قدم طلبا بسحب الثقة من خان في وقت سابق هذا الشهر قائلا إنه فقد أغلبيته البرلمانية بعد انشقاق أكثر من 12 نائبا عن حزبه مما زاد من خطر وقوع اضطرابات سياسية في البلد المسلح نوويا.

وبموجب الدستور يتعين على رئيس مجلس النواب عقد جلسة خلال 14 يوما من تلقي طلب سحب الثقة وتنتهي المهلة يوم الاثنين. لكن بيانا من مكتب رئيس مجلس النواب أفاد بأن الموعد تأجل بضعة أيام بسبب مؤتمر للدول الإسلامية تستضيفه إسلام اباد يوم 23 مارس آذار. وتلقي المعارضة باللوم على خان في سوء إدارة الاقتصاد والسياسة الخارجية. وينفي خان ذلك. ولم يكمل أي رئيس وزراء باكستاني فترة ولايته.

عشق آباد

أدَى نجل رئيس التركماني السابق، اليمين الدستورية رئيسا جديدا لتركمانستان، واعدا بمواصلة سياسة والده، بما في ذلك سياسة الحياد الدولي. وفاز سردار بردي محمدوف (40 عاما) في الانتخابات الرئاسية في تركمانستان بنسبة 73% من الأصوات، متغلبًا على ثمانية مرشحين آخرين. وكان والده قربان قولي بردي محمدوف (64 عاما) قد حكم البلاد بمفرده منذ وصوله إلى السلطة في 2006 بعد وفاة سلفه صابر مراد نيازوف المعروف بقمعه الوحشي لكل أشكال المعارضة.

خلال مراسم التنصيب، وعد سردار بردي محمدوف "بالاستمرار على طريق التنمية الذي نشأ خلال أكثر من 30 عاما من استقلالنا المقدس". واضاف "في علاقاتنا الخارجية سنحافظ على سياسة الحياد». وأعلن قربان قولي بردي محمدوف الشهر الماضي فجأة أنه يريد الانسحاب ونقل السلطة إلى "الجيل الشاب". وقال إنه "اتخذ قرارا صعبا" لكنه شدد على أن البلاد بحاجة إلى "قادة شباب». وتسلق سردار بردي محمدوف سلم السلطة بسرعة في السنوات الأخيرة. فقد شغل خصوصا منصب نائب وزير الخارجية وحاكم منطقة، قبل أن يصبح نائبا لمدير مكتب رئيس الحكومة وعضوا في مجلس الأمن القوي العام الماضي.

وأكد قربان قولي بردي محمدوف أنه سيبقى في السياسة بصفته رئيس مجلس الشيوخ أي الشخصية الثانية في السلطة.

الحزب الحاكم في كولومبيا يطالب بإعادة فرز للأصوات

•• بوغوتا-أ ف ب

دعا حزب المركز الديموقراطي الحاكم في كولومبيا ويقوده الرئيس المنتهية ولايته إيفان دوكي إلى "إعادة فرز الأصوات" في الانتخابات التشريعية التي أجريت في 13 آذار/مارس وفاز فيها اليسار بفارق كبير.

ومع أن احتساب الأصوات لم ينته بالكامل، تساءل الحزب الحاكم عن الفارق "غير العادي" بين نتائج الفرز المسبق الذي يجري بسرعة، والنتائج الجزئية التي يتم نشرها تدريجياً منذ ذلك الحين.

وقال "المركز الديموقراطي" في بيان "يجب ألا نعلن انتخاب مرشح من دون فرز كامل وعلني ولكل بطاقة على حدة". وأضاف أنه "بدون توضيح سيكون البرلمان غير شرعي ولن يتمكن العديد من المواطنين أن يروا في نتيجة الانتخابات انعكاسا لآرائهم».

وفي انتخابات الأحد الماضي مني حزب الرئيس دوكي بانتكاسة شديدة إذ تراجع عدد المقاعد التي يشغلها من 51 إلى 30 مقعدا في مجلسي الشيوخ والنواب. وفاز تحالف اليسار "الميثاق التاريخي" (بيتريسمو) في الانتخابات محققا نتائج تاريخية (41 مقعدا). كما فاز زعيمه غوستافو بيترو بترشيح معسكره للاقتراع الرئاسي الذي سيجرى في 29 أيار/مايو ويرجح فوزه فيه.

وتساءل الرئيس الأسبق ألفارو أوريبي (2002-2010)، راعي إيفان دوكي، في تغريدة على تويتر عن "التصويت الساحق لصالح" تحالف اليسار في الانتخابات التي "توحي بعدم الثقة". واضاف "لا يمكننا قبول هذه النتيجة».

منها سقوط محطة الفضاء الدولية

الأزمات الأوروبية والعالمية السبع القادمة...!

•• الفجر –خيرة الشيباني

الحرب في أوكرانيا هي الأساس، كل يوم تقريبًا، لتطورات وانقلابات تولّد اضطرابات عنيفة أخرى قادمة.

1 -سقوط المحطة الفضائية؟

في غضون أسبوعين تقريبا، في 30 مارس، سيعود رائدا فضاء روسيان ورائد الفضاء الأمريكي مارك فاندي هي إلى الأرض في مركبة فضائية سويوز راسية في محطة الفضاء الدولية.

حتى ذلك الحين، ما هو الضغط الذي يمكن لروسيا أن تمارسه على شركائها الغربيين الذين كان التعاون معهم دائمًا نموذجيًا؟

حذر رئيس وكالة الفضاء الروسية روسكوسموس، دميتري روجوزين، يوم السبت، من أن محطة الفضاء الدولية قد تنحرف عن مسارها المداري إذا لم يتم رفع العقوبات الأوروبية والأمريكية التي تستهدف الشركات الروسية المرتبطة ببرنامج الفضاء بسرعة. وكانت وكالة الفضاء الأمريكية، ناسا، قد أشارت في الأول من مارس الجاري، إلى أنها تدرس حلولًا لإبقاء محطة الفضاء الدولية في مدارها الجيد دون الإمدادات الروسية، مما يضمن أيضًا استقرار المحطة.

ازمة اللاجئين الاوكرانيين تتفاقم

الاطلسي يستعرض عضلاته

وظهر روجوزين مهددا، ليؤكد، مدعوما بخريطة، أنه إذا سقطت المحطة التي يبلغ وزنها 500 طن، فلن تقع على روسيا ولكن على الأرجح على سكان "كلاب الحرب الذين يجب أن يفكروا في ثمن العقوبات ضد روسكوسموس».

2 -هل الناتو أقوى حقًا؟

ثلاثون ألف جندي، 200 طائرة، أسطول قتالي بحري من 27 دولة، تلك مكونات تدريبات الاستجابة الباردة 2022 في النرويج للحلف الأطلسي المخطط لها أن تكون الأكثر طموحًا على الإطلاق عددا وعتادا. لكنها تصطدم بالحرب في أوكرانيا، التي شنّتها روسيا من اجل ان يتراجع الحلف عن منطقة نفوذها السوفياتي السابق.

يشار إلى أن السويد وفنلندا، غير الأعضاء في الناتو، ستشاركان في هذه التدريبات العملاقة التي لم ترغب روسيا في إرسال مراقبين إليها. ووفرت فرنسا، التي تقود قوة الرد السريع التابعة للناتو، 3300 جندي لمناورات الأسلحة المشتركة هذه.

لكن على المستوى السياسي، فإن الأشياء أقل قابلية للقراءة. ففي أنطاليا، حيث فشلت الوساطة التركية بين رؤساء الدبلوماسية الروسية والأوكرانية، أصر رئيس الناتو مرة أخرى: "لدينا مسؤولية منع هذا الصراع من ان يتصاعد خارج حدود أوكرانيا ويصبح حربا مفتوحة بين روسيا والناتو. وأقرت تركيا، مثل المجر، بأنها لن تطبق العقوبات التي اعتمدتها الدول الأعضاء الأخرى في الحلف... وحدة أم انشقاق؟

3 -الغاز الطبيعي المسال للجميع؟

لئن أصدر الرئيس بايدن مرسوماً بفرض حظرا على الواردات الأمريكية من النفط والغاز الروسي، فقد وضعت أوروبا خطة تسمّى الطاقة المتجددة في الاتحاد الأوروبي تهدف إلى "افلات أوروبا من الاعتماد على الوقود الأحفوري الروسي قبل فترة طويلة من عام 2030". وتقترح المفوضية تنويع إمداداتها من أجل تقليل واردات الغاز الروسي بمقدار الثلثين بحلول نهاية عام 2022. وهذا يعني زيادة في واردات الغاز الطبيعي المسال.

المشكلة الأولى: الموارد العالمية محدودة بحوالي عشرين مصدراً، منها ثلاثة مصدرين رئيسيين: أستراليا وقطر والولايات المتحدة. والطلب مرتفع وقد استبقته الصين إلى حد كبير. ثانيًا، لأوروبا عدد قليل من محطات الغاز الطبيعي المسال وشبكة أنابيب غاز محدودة. ألمانيا، على سبيل المثال، الأكثر اعتمادًا، لديها واحدة فقط، ولا تزال قيد الإنشاء. ويرى فنسان ديموري، رئيس المجموعة الدولية لمستوردي الغاز الطبيعي المسال، أن هذا مثال صارخ على نقص الاستثمار المزمن في هذه الطاقة، والذي لن يتم تعويضه في غضون بضعة أشهر.

4 -تقنين القمح

انتهى الغزو الروسي إلى إضعاف توازن العديد من الأسواق الزراعية. تمثل روسيا وأوكرانيا 12 بالمائة من الصادرات العالمية للحبوب ومدخلات الإنتاج، و34 بالمائة من تجارة القمح، و73 بالمائة من عباد الشمس. كما جمدت الحرب الصادرات من موانئ أوكرانيا على البحر الأسود، مثل أوديسا. والضحايا الأوائل هم المستوردون "التاريخيون" للمواد الغذائية حول البحر الأبيض المتوسط كما في الشرق الأوسط أو المغرب الكبير.

«في لبنان، منذ أكثر من أسبوع، تقتن المخابز الخبز، المنتج الأساسي لطعام الفقراء. يوم الاثنين الماضي، ارتفع سعر كيس الخبز بنسبة 20 بالمائة "، يحذر بوجار خوجة، مدير منظمة "كير" في لبنان. ومن المتوقع أن يستمر احتياطي القمح شهرا واحدا فقط، بحسب بيان رسمي لوزير المالية. قبل الحرب، كان لبنان يستورد 66 بالمائة من قمحه من أوكرانيا، و12 بالمائة من روسيا.

بالنسبة لأوروبا وشركائها الأفارقة، فإن الجزء الأصعب لم يأت بعد، كما أشار الرئيس الفرنسي ماكرون في قمة فرساي الأوروبية: "نحن بحاجة إلى إعادة تقييم استراتيجيات الإنتاج لدينا للدفاع عن سيادتنا الغذائية والبروتينية، كأوروبيين، ولكن أيضًا إعادة تقييم استراتيجية تتعلق بأفريقيا، والتي بدونها ستتأثر عدة دول أفريقية لفترة اثني عشر إلى ثمانية عشر شهرًا».

5 -تحدي توظيف للاجئين

في الوقت الذي يستعد فيه الاتحاد الأوروبي ومولدوفا لتجاوز استقبال 3 ملايين نازح عبروا الحدود الأوكرانية، لم يتقرر بعد توزيع هؤلاء اللاجئين بين الدول الأوروبية. وبينما يمكن أن تستفيد بعض البلدان المجاورة، مثل بلغاريا، في النهاية، من اليد العاملة الأوكرانية الماهرة لتعزيز الانتعاش الاقتصادي بعد كوفيد، فإن البلدان المضيفة الأخرى في الخطوط الأمامية، مثل بولندا، يمكن أن تتأثر بتكلفة ضيافتها لمئات الآلاف من النساء والأطفال غير القادرين على العمل. نفس الشيء بالنسبة لمولدوفا، التي ليست عضوًا في الاتحاد الأوروبي، والتي 5 بالمائة من سكانها الآن لاجئون من أوكرانيا، كما لو أن فرنسا فتحت ذراعيها في أقل من أسبوعين لثلاثة ملايين أجنبي.

6 -تعديل النمو العام نزولا

ستؤدي الحرب في أوكرانيا إلى إبطاء اقتصادات العالم بأسره. كريستالينا جورجيفا، المديرة العامة لصندوق النقد الدولي، خططت للإعلان في الاجتماعات المقبلة لصندوق النقد الدولي والبنك الدولي، عن انخفاض في "توقعات النمو العالمي". في يناير، خفّض صندوق النقد الدولي الناتج المحلي الإجمالي العالمي إلى 4 فاصل 4 بالمائة لعام 2022 من 4 فاصل 9 بالمائة في أكتوبر.

ولم يكن قرار البنك المركزي الأوروبي مفاجئًا، لن يتجاوز النمو في دول منطقة اليورو التسعة عشر 3 فاصل 7 بالمائة هذا العام، أي -0.5 بالمائة مقارنة بما كان عليه قبل ثلاثة أشهر. وحذرت كريستين لاغارد من أن "التضخم يمكن أن يكون أعلى بكثير على المدى القصير».

وتتوقع رئيسة البنك المركزي الأوروبي، + 5 فاصل 1 بالمائة زيادات في الأسعار في منطقة اليورو لعام 2022.

هذا الأسبوع، سيشارك الأمريكيون بدورهم في تمرين التنبؤات. كان من المقرر أن يكون اجتماع مجلس الاحتياطي الفيدرالي "نقطة تحول تاريخية" مع نهاية أسعار الفائدة عند 0 بالمائة التي أعلنها جيروم باول. ولكن على العكس من ذلك، فإن الارتفاع في المعدلات هو الذي سيتعين توقعه لمحاربة التضخم الذي بلغ أعلى مستوياته منذ أربعين عامًا، والذي سيؤدي ارتفاع أسعار الطاقة إلى تضخيمه بشكل أكبر.

7 –ملف النووي الإيراني

طيلة أشهر، ظلت روسيا ملتزمة بقاعدة بسيطة فرضها جميع المفاوضين في فيينا على أنفسهم تتعلق بعودة إيران والولايات المتحدة إلى اتفاقيات تفكيك برنامج طهران النووي: عدم ربط هذا الملف بآخر غريب عنه... وهذا بالضبط ما حدث في 5 مارس.

بينما كان النص النهائي مطروحًا، أخيرًا، على الطاولة، تلقى المبعوث الروسي أمرًا من موسكو بـ "التراجع"، بحسب تعبير دبلوماسي أوروبي مشارك في المفاوضات. وتطالب روسيا الآن بأن يُذكر في الوثيقة الجديدة أن علاقاتها التجارية والاقتصادية والمالية ستُعفى من نظام العقوبات الغربية التي تفرضها عليها بسبب تدخلاتها العسكرية في أوكرانيا.

وكان وزراء خارجية فرنسا وألمانيا وبريطانيا قالوا أمس الأول السبت إنه "لا ينبغي لأحد أن يسعى لاستغلال هذه المفاوضات من أجل الحصول على ضمانات لا علاقة لها بهذا الاتفاق».

وتحاول الدبلوماسية الروسية ضرب عصفورين بحجر واحد: الحصول على اتفاق بشأن العقوبات، الأمر الذي من شأنه أن يخلق خرقاً في الحزم التام للغرب تجاهها، وتحميل الأوروبيين والأمريكيين مسؤولية وصول إيران إلى أسلحة نووية إذا رفضوا المساومة.

عن لو جورنال دي ديمانش

القمح الروسي خارج الخدمة

اوروبا تراهن على الغاز المسال

هل ستسقط المحطة الفضائية على الرؤوس؟

الروس في أمريكا بين الغضب والحزن بسبب غزو أوكرانيا

•• واشنطن–أ ف ب

في الأيام التي أعقبت غزو روسيا لأوكرانيا، لم يكن أمام "المدرسة الروسية للرياضيات" وهي شبكة كبيرة لدعم التعليم في الولايات المتحدة،أي خيار سوى اتخاذ موقف ضد قرار الرئيس الروسي فلاديمير بوتين. ولتبدي أي شكوك، أصدرت المدرسة التي وصفت الحرب بأنها "مصدر للألم حقيقي وكبير وملموس لنا جميعا"، بيانًا أكدت فيه أنها "تقف مع شعب أوكرانيا ضد فلاديمير بوتين ونظامه والغزو العسكري لأوكرانيا". كما طلبت من مجتمعها تجنب أي خلط ما بين المؤسسة وأفعال الكرملين.

ووصل رعب الحرب في أوكرانيا إلى الأميركيين من أصل روسي الذين يقيمون في الولايات المتحدة، وكثير منهم لديهم أقارب في روسيا وأوكرانيا.

وبين التخريب والتهديدات الموجهة بشكل خاص إلى المطاعم الروسية في الولايات المتحدة، يخشى البعض من أن تجرف حرب فلاديمير بوتين معها جزءا كاملا من ثقافتهم.

وأكدت المدرسة التي أسسها قبل 25 عاما في بوسطن لاجئان يهوديان من أوكرانيا وبيلاروس كانا طالبين في سانت بطرسبرغ، في بيانها أنها تدين باسمها "للتقاليد التاريخية للرياضيات الروسية».

وأضافت "أيا كان البلد الأصلي، أحد مسؤول عن هذه الحرب سوى بوتين ونظامه».

في اليوم الأول للغزو، استيقظ ألكسندر ستيسين طبيب الأورام النيويوركي المولود في روسيا على رسالة نصية من صديق يخبره أن العالم لن يكون كما كان من قبل. ويقول ستيسين "كانت صدمة ورعبا بالمطلق وهذا الشعور لم يختف منذ ذلك الحين». وتفيد الإحصاءات الرسمية بإن هناك نحو 2،5 مليون أميركي من أصول روسية. لكن المجموعة الناطقة بالروسية المتحدرة من دول الاتحاد السوفيتي السابق، بما في ذلك العديد من اللاجئين اليهود، أكبر من ذلك بكثير.

وغادرت عائلة طبيب الأورام الذي يقيم في نيويورك روسيا في 1990 عندما كان عمره 11 عاما، لكنه بقي على اتصال وثيق ببلده من خلال نشر الكتب هناك. وإذا كان هذا الطبيب على يقين بأنه لن يختبر الظروف التي يعيشها الأوكرانيون، فإنه يخشى الآن من الاضطرار إلى "التعايش مع هذا العار لمجرد أنه روسي". وقال "لا يمكننا أن نتخلص من هذا الشعور». في هذه الأجواء، نشر عالم الأحياء يوجين كونين عضو الأكاديمية الأميركية للعلوم، رسالة مفتوحة موقعة من قبل عشرات العلماء الناطقين بالروسية في "المعاهد الوطنية للصحة" (ان آي اتش) المرموقة التي دانت "حربا غير مجدية وعدوانية وإبادة جماعية».

لكنه أكد لوكالة فرانس برس أنه غاضب أيضا من رفض المجلات العلمية الكبرى أن تأخذ في الاعتبار مقترحات مقالات قدمها باحثون روس أو إنهاء اتفاقيات التعاون معهم.

وقال يوجين كونين الذي درس في روسيا قبل الانتقال إلى الولايات المتحدة منذ أكثر من 30 عاما، ان "العلماء الروس الذين يعيشون ويعملون في روسيا يبقون زملاءنا باستثناء الذين يدعمون النظام علانية».

وأضاف "إنهم يستحقون اهتمامنا ومساعدتنا"، مؤكدًا أن "الإغلاق الكامل" أمام العلماء الروس "ضار وينم عن قصر نظر».

ويعبر ألكسندر ستيسين أيضا عن قلقه من "حظر كل ما يتعلق بروسيا"، سواء كان مرتبطًا بالنظام الحالي أم لا.

وغادرت نجمة السوبرانو آنا نيتريبكو، التي انتُقدت بسبب تهاونها المفترض تجاه فلاديمير بوتين، أوبرا متروبوليتان في نيويورك في الثالث من آذار/مارس، بينما ذهبت فرق الأوركسترا في كارديف أو زغرب إلى حد إلغاء برمجة أعمال الملحن تشايكوفسكي.

ورأى ألكسندر ستيسين في ذلك خيارات "سهلة" و "ضارة للغاية". وقال الطبيب ساخرا "مات تشايكوفسكي منذ زمن طويل وهذا لن يؤثر عليه كثيرا". ورأى أن "النتيجة الوحيدة لهذه القرارات هي منع عشاق الموسيقى في جميع أنحاء العالم من الاستمتاع بموسيقاه الرائعة».

حتى في مركز التكنولوجيا سيليكون فالي في كاليفورنيا، يواجه المولودون في روسيا ردود فعل عنيفة. ويقول نيك دافيدوف، الذي غادر روسيا إلى الولايات المتحدة في عام 2015 ويدير الآن صندوقًا للاستثمار التكنولوجي مع زوجته مارينا "أصاب الرعب عالم التكنولوجيا الناطق بالروسية». أوقفت شركة "فريدج نو مور" وهي شركة توصيل أغذية أسسها مستثمر روسي في نيويورك، الأسبوع الماضي عملياتها فجأة وسرحت 600 موظف بعد فشل حملة جديدة لجمع أموال. ورأت وسائل إعلام أميركية أن ذلك نجم عن الخوف من مجازفة الارتباط بروسيا.

وفي الأسابيع الأخيرة، نشط الزوجان دافيدوف في جمع الأموال لمساعدة اللاجئين الأوكرانيين والروس الفارين من النظام.

لكنهما يعيشان في الوقت نفسه في حالة حزن. ويقول نيك دافيدوف "إنني حزين على فقدان جزء مما يشكّلني: الوطنية، وأصولي، وشكل من أشكال الهوية"، أي الشعور بأنهم فقدوا وطنهم الأم، الذي أصبحت أيديه ملطخة بالعدوان على جارته أوكرانيا.

كوريا الشمالية تقوم بتجارب براجمات الصواريخ

•• سيول–أ ف ب

أجرت كوريا الشمالية تجارب عديدة براجمات صواريخ أمس الأحد وفقًا للجيش الكوري الجنوبي، بينما تشهد شبه الجزيرة حاليًا تجددًا للتوتر مرتبطًا بتكثيف بيونغ يانغ لتجارب الأسلحة.

منذ مطلع العام، أجرت بيونغ يانغ عشر تجارب أسلحة رئيسية منها تجربتان وصفتهما كوريا الشمالية بإطلاق "أقمار استطلاع" واختبارات لنظام الصواريخ البالستية العابرة للقارات على حد قول سيول وواشنطن.

وقالت هيئة الأركان المشتركة الكورية الجنوبية في بيان "جرت عمليات اطلاق صباحا ونشتبه في أنها جاءت من راجمات صواريخ».

واضافت "ان قواتنا تحافظ على موقف حازم من الجهوزية الدفاعية بينما تراقب عن كثب التطورات ذات الصلة" دون مزيد من التفاصيل.

ونقلت وكالة الأنباء الكورية الجنوبية (يونهاب) عن مسؤولين طلبوا عدم كشف هوياتهم انه في غضون ساعة، اعتبارا من الساعة 07،20 (22،20 ت غ) أجريت أربع تجارب في اتجاه البحر غرب كوريا الشمالية من مكان غير محدد في مقاطعة بيونغان الجنوبية.

وعقد مجلس الأمن القومي في كوريا الجنوبية اجتماعا طارئا ودعا إلى تكثيف الاستعدادات "لمنع أي فراغ أمني خلال الفترة الانتقالية في البلاد" وفقا لبيان صادر عن المقر الرئاسي. وسيؤدي الرئيس المنتخب يون سوك يول اليمين في 10 أيار/مايو بعد فوزه في الانتخابات في التاسع من آذار/مارس.

وتمتلك بيونغ يانغ منذ زمن القدرة على تدمير سيول الواقعة على بعد حوالى 60 كيلومترًا من الحدود، بنيران المدفعية.

وتنشر الولايات المتحدة 28500 جندي يتمركزون في كوريا الجنوبية لحماية البلاد من جارتها.

الحرب في أوكرانيا:

لدى دول البلطيق أسباب قوية للقلق...!

•• الفجر -كزافييه لانديس
ترجمة خيرة الشيباني

زاد الهجوم على أوكرانيا من المخاوف التي أعربت عنها منذ سنوات الدول المجاورة لروسيا. القلق قوي بشكل خاص في إستونيا ولاتفيا وليتوانيا لأسباب تاريخية، ولكن أيضًا بسبب بيانات وإجراءات أحدث. ويضفي الغزو الحالي مصداقية على النداءات المستمرة للقادة، ولا سيما من دول البلطيق.

تاريخيا، ثقافيا، لغويا، شعوب البلطيق ليست سلافية. في كثير من الأحيان، يتم اختزال أوروبا الشرقية والوسطى ودول البلطيق في منطقة "سلافية" زائفة غير واضحة. بالإضافة إلى الجهل، فإن هذا الحكم يعكس ميلاً لجعل المنطقة حكراً على موسكو، وبالتالي الاستهزاء بحق هذه الشعوب في تقرير المصير الذي يكفله ميثاق الأمم المتحدة.

لغويًا، تعتبر الليتوانية واللاتفية من لغات البلطيق، وترتبط ارتباطًا مباشرًا بلغات أسلافنا الهندو-أوروبيين. من جانبها، الإستونية هي لغة فنلندية-أوغرية، وبالتالي فهي قريبة من الفنلندية ومرتبطة بالهنغارية... إنها ليست لغات سلافية.

الاتحاد الاوروبي والاطلسي مظلة دول البلطيق

رئيسة الوزراء الإستونية كاجا كالاس، رئيس وزراء لاتفيا كريسجانيس كارينز ورئيسة الوزراء الليتوانية إنغريدا سيمونيتي

من المرجح أن تبرز بسرعة مسألة التضامن مع هذه الدول الأعضاء في الاتحاد الأوروبي والحلف الأطلسي

الحكم القيصري

كانت أراضي البلطيق تحت سيطرة الألمان والدنماركيين والسويديين والبولنديين، أوروبيون غربيون إذن.

ففي القرن الثامن عشر فقط، أصبحت معظم المنطقة، إلى جانب فنلندا، تحت الحكم الإمبراطوري الروسي بعد حروب مروعة استمرت قرونا. على سبيل المثال، حاصر إيفان الرهيب قلعة سيسيسش في لاتفيا عام 1578.

وبدلاً من التعذيب على يد قوات القيصر، فضل اللاجئون تفجير أنفسهم.

مستوحاة من عصر التنوير، أدت الصحوة القومية في القرن التاسع عشر إلى قيام السلطات القيصرية بتكثيف عملية الترويس منذ ستينات القرن التاسع عشر من أجل تقوية الإمبراطورية. ومع ذلك، استغل البلطيون ثورات عام 1917 ليتحرّروا.

وبدعم من الدنمارك وفرنسا والمملكة المتحدة بشكل خاص، قادوا حرب الاستقلال حتى عام 1920 ضد الجيوش الروسية البيضاء والجيش الأحمر وفريكوربس الألمانية "وحدات شبه عسكرية مناهضة للشيوعية".

عام 1920، نالت دول البلطيق الثلاث استقلالها المعترف به دوليًا في مؤتمر الدول المتحالفة في باريس عام 1921 بفضل دعم الرئيس الفرنسي ألكسندر ميليراند ووزير خارجيته أريستيد بريان.

وجد العديد من قادة البلاشفة صعوبة في هضم هذا الاستقلال وفقدان معظم الواجهة الغربية للإمبراطورية القيصرية.

وسنحت الفرصة مع ميثاق مولوتوف-ريبنتروب لعام 1939، والذي تضمن بروتوكولات سرية تتعلق بضم دول البلطيق.

بعد الغزو النازي لاتحاد الجمهوريات السوفياتية، تغيرت السيطرة على المنطقة عدة مرات قبل أن يتم استيعابها من قبل الاتحاد السوفياتي عام 1945.

ثم ذهب العديد من البلطيين إلى المنفى في كندا وأستراليا والسويد أو الولايات المتحدة الأمريكية.

وعلى الفور، تم تنظيم حرب عصابات، ولن يتم القضاء عليها إلا في 1955-1956.

خلال الحقبة السوفياتية، بالإضافة إلى المضايقات الأخرى "الاعتقالات التعسفية والتعذيب"، تم ترحيل 250 الفا من البلطيين إلى معسكرات الغولاغ، غالبًا في شاحنات الماشية. ساندرا كالنيتي، سفيرة لاتفيا السابقة في فرنسا، تروي في فيلم الكعب العالي في ثلوج سيبيريا قصتها وقصة عائلتها أثناء ترحيلهم إلى سيبيريا.

منذ عام 1986، قاومت شعوب البلطيق الاتحاد السوفياتي بطريقة سلمية: نظموا ثورة الغناء، التي بلغت ذروتها عام 1989 بسلسلة بشرية عملاقة تعبر البلدان الثلاثة، تسمى "طريق البلطيق"، تلاها الاستقلال بعد ذلك بعامين.

وهكذا فتحت معارضة البلطيق الباب للتحرر الوطني بين الجمهوريات السوفياتية، وهو عامل أدى إلى تسريع الانهيار الداخلي للاتحاد السوفياتي، ولا يزال البعض يتذكره في موسكو.

ترويع

بالنسبة لفلاديمير بوتين، إذا كان سقوط الاتحاد السوفياتي يشكل "أكبر كارثة جيوسياسية في القرن العشرين"، فهذا ليس بسبب نهاية أيديولوجية تدعي أنها تحررية، ولكن بسبب "انهيار روسيا التاريخية تحت اسم الاتحاد السوفياتي".

ان المشروع الوطني الذي بدأ في العهد القيصري، هو ما يبدو أن الرئيس الروسي يتحسّر عليه كثيرًا. ويتم تحديد دول البلطيق بانتظام على أنها لعبت دورًا رائدًا في هذا الإذلال.

تستمر الخلافات، وعلى سبيل المثال، لا تعترف موسكو بالاحتلال السوفياتي، ويواصل العديد من المثقفين الروس تصوير منطقة البلطيق على أنها "روسية".

كما فرضت موسكو عقوبات على دول البلطيق وأوروبا الشرقية في التسعينات "قبل أي انضمام إلى الاتحاد الأوروبي أو الناتو"، لا سيما في قطاع الطاقة. ويقوم الجيش الروسي بانتظام بمناورات كبيرة على حدود البلطيق، وكثيرا ما ينتهك سلاح الجو الروسي المجال الجوي، مما دفع العديد من الدول، منها السويد، إلى إصدار تنبيهات حول الانزلاقات المحتملة.

ويتم تعهّد التوتر أيضًا من قبل بعض المعلقين البارزين. على سبيل المثال، ألكسندر دوغين، الذي نصّب نفسه "مؤثرًا" لفلاديمير بوتين، مؤيدًا لحرب الحضارات بقيادة إمبراطورية أوراسية جديدة وقريب من أقصى اليمين الأوروبي، معتاد على التصريحات غير المناسبة مثل حقيقة أن دول البلطيق أعداء روسيا، وأنه إذا حدث أي شيء للولايات المتحدة، فلن يتردد الكرملين في غزوها.

وتشمل محاولات الترهيب ما يسمى باستراتيجية "التصعيد بهدف التهدئة"، والتي تتمثل في التشكيك في استخدام الأسلحة النووية في حال تتعرض القوات التقليدية الى صعوبات. ويعبئ بوتين هذا التكتيك عندما يتذرع باحتمال استخدام أسلحة نووية في أوكرانيا، أو يضع القوات النووية في "حالة تأهب خاصة". وتمثل هذه الاستراتيجية خطرًا وجوديًا على دول البلطيق لأن السلطات الروسية يمكن أن تلوّح بهذا التهديد من أجل منع الناتو من التدخل أثناء الغزو. ويحدث هذا التحريض وهذه التهديدات في سياق ينتحل فيه الكرملين بشكل متزايد لنفسه الحق في التدخل عسكريًا، ومن جانب واحد، في البلدان المجاورة للدفاع عن الأقليات، الناطقة بالروسية أم لا، كما حدث في جورجيا عام 2008، وفي شبه جزيرة القرم وفي دونباس عام 2014 باتهامات كاذبة بارتكاب إبادة جماعية.

ولتبرير هذه العمليات، يتم التذرع بانتظام بسوابق تدخلات الناتو في كوسوفو عام 1998 أو غزو العراق عام 2003 من قبل التحالف بقيادة الولايات المتحدة. وكأن عدم احترام القانون الدولي من قبل البعض يجعل أي انتهاك مستقبلي أكثر قبولا.

تهديدات هجينة

تجري السلطات الروسية عمليات إعلامية تهدف إلى نشر أخبار كاذبة لتشويه سمعة دول معينة أو زعماء إقليميين أو قوات الناتو حيث تستخدم وسائل الإعلام التي تسيطر عليها الحكومة مثل روسيا اليوم أو سبوتنيك.

والهدف من ذلك هو إثارة الشك والارتباك، ولا سيما بشأن نزاهة دول معينة.

هنا مرة أخرى، كان لدى دول البلطيق فكرة مسبقة عن ذلك قبل أي شخص آخر خلال الهجمات الإلكترونية ضد المواقع الإستونية عام 2007 في قضية تمثال الجندي الروسي.

تتضمن مثل هذه الأخبار المزيفة القليل من كل شيء وأي شيء، مثل الترويج المفترض (والعبثي) لسفاح القربى في المدارس النرويجية، كدليل على تدهور المجتمعات الغربية، وظهور كوفيد في لاتفيا، إلخ. وكما في حالة أوكرانيا، تتمثل الآلية في محاولة تقويض شرعية الدول الثلاث، من خلال تقديمها على أنها في انحدار، وتحت امرة "الغرب" أو الناتو أو الولايات المتحدة.

ويتم إنشاء المواقع أيضًا مع إخفاء حقيقة أنها تعمل تحت إشراف الكرملين، على سبيل المثال من خلال روسيا سيجودنيا، جهاز صحفي رسمي.

ودون أن يصل الوضع إلى اندلاع العنف، كما هو الشأن في أوكرانيا، تبنّت السلطات الروسية منذ فترة طويلة موقفًا غامضًا، بل وحتى عدائيًا تجاه إستونيا ولاتفيا وليتوانيا.

الحيل هي نفسها المستخدمة في أماكن أخرى: التضليل الذي تنظمه وسائل الإعلام الخاضعة لسيطرة الدولة، والتشكيك في شرعية الدول، ومحاولة استغلال السكان الناطقين بالروسية الذين في النهاية لا يعرفهم الكرملين جيدًا (ويعتبرون أنفسهم في أغلبيتهم من أصل إستوني أو لاتفي أو ليتواني)، تلاعب ماكر بالتاريخ والرموز الشيوعية "مثل احتفالات 9 مايو أو النضال ضد الفاشية».

لكل هذا، لدى سكان البلطيق أسباب قوية للقلق بشأن قرارات الكرملين التالية، خاصةً إذا تمكن من الخروج بسرعة من المستنقع الأوكراني. وفي هذه المرحلة، من المرجح أن تبرز مسألة التضامن مع هذه الدول الأعضاء في الاتحاد الأوروبي وحلف شمال الأطلسي.

وسيكون من الحكمة الاستعداد لمثل هذا الاحتمال.

ولتفادي تصعيد جديد، يجب أن ترى سياسة الردع الاقتصادي والعسكري الحقيقية النور في بحر البلطيق، بالتشاور مع الديمقراطيات المجاورة مثل فنلندا والسويد، وبدعم من الاتحاد الأوروبي "يجب نشر المزيد من القوات التقليدية في الجهة».

على المدى القصير، سيؤدي ذلك إلى إزالة الخطر المتمثل في إغراء الكرملين لاختبار تضامن الناتو. وعلى المدى الطويل، قد يؤدي ذلك إلى شراكة استراتيجية حقيقية مع روسيا، ولكن ليس على حساب أمن وحرية دول البلطيق.

× أستاذ أخلاقيات العمل والتنمية المستدامة في كلية استوكهولم للاقتصاد في ريغا. يركز عمله على تغير المناخ والدولة الكافلة والسعادة.

تاريخيا، ثقافيا، لغويا، شعوب البلطيق ليست سلافية

طائرة مقاتلة تابعة للقوات الجوية الأمريكية من طراز اف15- وعلم الناتو والولايات المتحدة في قاعدة عسكرية في ليتوانيا

وجد العديد من قادة البلاشفة صعوبة في هضم استقلالها وفقدان معظم الواجهة الغربية للإمبراطورية القيصرية

إستونيون في مسيرة مساندة لأوكرانيا

المناورات الروسية تزعج دول البلطيق

ألمانيا تطالب بمحادثات جديدة حول اتفاق للتجارة الحرة بين الاتحاد الأوروبي وأمريكا

•• فرانكفورت-رويترز:

نقلت صحيفة هاندلسبلات الألمانية أمس الأحد عن وزير المالية الألماني كريستيان ليندنر مطالبته بمحادثات جديدة للتوصل إلى اتفاق للتجارة الحرة بين الاتحاد الأوروبي والولايات المتحدة، راميا إلى إحياء مناقشات أوقفها الرئيس الأمريكي السابق دونالد ترامب.

وأنهى ترامب المفاوضات حول ما يسمى شراكة التجارة والاستثمار عبر المحيط لأطلسي وعوضا عن ذلك ركز على عدد من النزاعات التجارية مع الاتحاد الأوروبي.

وقال وزير مالية الدولة التي تملك أكبر اقتصاد في أوروبا للصحيفة "يجب أن نستأنف المفاوضات حول اتفاق للتجارة الحرة عبر المحيط الأطلسي. صار واضحا، خاصة الآن خلال الأزمة (الأوكرانية)، كم هي مهمة التجارة الحرة مع الشركاء حول العالم الذين يشاركوننا قيمنا».

وليس واضحا إلى أي مدى تنال مثل هذه المحادثات دعما في أوروبا. وفي السنوات الماضية تحدث مسؤولون تأييدا لاستئنافها بينما كان مسؤولون آخرون أكثر حذرا.

وإلى الآن لم ترد وزارة المالية الألمانية على طلبات للتعليق.

وفي بيان، لم ترد السفارة الأمريكية في برلين مباشرة على اقتراح ليندنر لكنها قالت إن مجلس التجارة والتكنولوجيا بين الولايات المتحدة والاتحاد الأوروبي القائم حاليا يضمن أن سياسات التجارة والتكنولوجيا تدعم نموا واسع النطاق.

وأضافت "تُبين الأزمة الحالية أن الولايات المتحدة وألمانيا، والاتحاد الأوروبي، شركاء لا غنى عنهم».

الأرجنتين ترفع حصة تصدير القمح في 2022-2023

•• بوينس أيرس-رويترز:

قالت الأرجنتين يوم السبت إنها ستزيد حصتها السنوية من تصدير القمح لموسم 2022-2023 بمقدار ثمانية ملايين طن إلى ما يصل في مجمله إلى عشرة ملايين طن للاستفادة من ارتفاع الأسعار العالمية. وتحد الأرجنتين، وهي منتج رئيسي للحبوب، من صادرات القمح في محاولة لضمان توافر المعروض محليا وتجنب ارتفاع أسعاره. ولكن الغزو الروسي لأوكرانيا أدى إلى ارتفاع أسعار القمح لأن البلدين يوفران معا 30 في المئة من الإمدادات العالمية من الحبوب. وما زالت حصة الصادرات الجديدة بعد زيادتها أقل مما كانت عليه في الدورة السابقة 2021-2022 عندما سمحت الأرجنتين بتصدير 14.5 مليون طن من القمح.

مذكرة تفاهم بين مجلس سيدات أعمال عجمان وجمعية أم المؤمنين

•• عجمان -الفجر:

وقع مجلس سيدات أعمال عجمان مذكرة تفاهم مع جمعية أم المؤمنين في عجمان، بهدف تعزيز التعاون وتنفيذ مبادارت ومشاريع مشتركة لتمكين المرأة وتعزيز دورها المجتمعي وتوجيهها لخوض مجالات العمل الحر وتنويع إستثماراتها ومشاريعها الخاصة لزيادة مساهمتها في مسيرة التنمية الاقتصادية المستدامة.

وقع مذكرة التعاون في مركز عجمان لريادة الاعمال التابع لغرفة تجارة وصناعة عجمان، الدكتورة آمنة خليفة آل علي رئيسة مجلس سيدات أعمال عجمان، وأسماء محمد شهداد المدير التنفيذي لجمعية أم المؤمنين.

ونصت مذكرة التفاهم على تزويد كل طرف بالبرامج والأنشطة السنوية المستهدفة من "مؤتمرات، ملتقيات، محاضرات، ندوات، ورشة عمل حملات وغيرها" وإتاحة الفرصة لمشاركة الطرف الآخر فيها، والإعلان عن البرامج و الأنشطة المشتركة في المواقع والوسائل الاعلامية التابعة للطرفين، والتعاون لتقديم الدعم اللوجستي بين الطرفين في تنفيذ الفعاليات، وتبادل الخبرات والمعلومات ذات العلاقة وتنظيم دورات وورش عمل مشتركة لأعضاء ومنتسبي الطرفين.

وأكدت الدكتورة آمنة خليفة آل علي، أن التعاون بين مجلس سيدات اعمال عجمان وجمعية أم المؤمنين قائم ومستمر لخدمة عضوات ومنتسبات الطرفين، مشيرة إلى اهمية مذكرة التفاهم ودورها في زيادة الشراكة والتعاون بين المجلس والجمعية لتنفيذ فعاليات نوعية تخدم اهداف وتوجهات الطرفين.

وأوضحت ان مجلس سيدات اعمال عجمان حريص على توسيع دائرة شراكاته لضمان تنويع الخدمات التي يوفرها المجلس لعضواته وأصحاب وصاحبات الاعمال بشكل عام.

من جانبها أوضحت أسماء محمد شهداد المدير التنفيذي لجمعية أم المؤمنين، أن مذكرة التفاهم تتوج الشراكة القائمة بين جمعية أم المؤمنين ومجلس سيدات اعمال عجمان.. مؤكدة أن الخبرات والمعارف التي يمتلكها الطرفين ستعزز التعاون والشراكة لتنفيذ فعاليات ذات قيمة مضافة تسهم في تقديم المزيد من المزايا لعضوات ومنتسبات الجمعية والمجلس.

827 مليون درهم حجم التصرفات العقارية في عجمان خلال فبراير 2022

•• عجمان-وام:

بلغت التصرفات العقارية في امارة عجمان ما قيمته 827 مليون درهم درهم خلال شهر فبراير الماضي محققة نموا بنسبة 4.3 في المئة مقارنة بنفس الفترة من العام 2021 .

وكشف التقرير العقاري الصادر عن دائرة الأراضي والتنظيم العقاري في عجمان عن تسجيل 665 عملية تداول موضحا ان منطقة الباهية شهدت أعلى قيمة مبايعة بـ 45 مليون درهم. وأكد سعادة المهندس عمر بن عمير المهيري مدير عام دائرة الأراضي والتنظيم العقاري في عجمان أن النتائج الإيجابية التي حققها السوق العقاري في الامارة تعكس مدى جاذبية عجمان للإستثمارات العقارية بمختلف أنواعها وأحجامها وذلك بالنظر للعديد من المقومات الهائلة وعناصر الجذب وجودة العيش والحياة في الإمارة بإعتبارها عاملاً رئيسياً في زيادة تدفق السكان والمستثمرين من مختلف الجنسيات لمزاولة أعمالهم في شتى القطاعات ضمن بيئة مهيأة وظروف مناسبة لتحقيق النجاح والأهداف المرجوة.

وأشار المهيري الي أن تقرير الدائرة سجل خلال نفس الفترة 164 عملية رهن بقيمة إجمالية بلغت 172 مليون درهم حيث تم تسجيل أعلى قيمة رهن بقيمة 20.6 مليون درهم في منطقة "الجرف الصناعية 1" وجاء حي "الياسمين" على رأس قائمة الأحياء الأكثر تداولاً يليه كلمن "الزاهية" و "العالية».

سهم أرامكو السعودية يغلق مرتفعا 3.4 % بعد تضاعف الأرباح السنوية

أغلق سهم شركة أرامكو عملاق النفط السعودي امس الأحد مرتفعا 3.35 بالمئة ليصل إلى 43.25 ريال بعد أن أعلنت الشركة زيادة صافي الربح السنوي في 2021 لأكثر من مثليه مدعوما بارتفاع أسعار الطاقة.

واستفادت الشركة من زيادة بأكثر من 50 بالمئة في أسعار النفط الخام العام الماضي في حين أدى تكثيف حملات التطعيم ضد كوفيد-19 وتخفيف القيود المتعلقة بالجائحة إلى زيادة الطلب عن المعروض من النفط.

وارتفع صافي الربح إلى 110 مليارات دولار خلال العام المنتهي في 31 ديسمبر كانون الأول من 49 مليار دولار في العام السابق.

وقالت أرامكو إنها تعتزم زيادة الإنفاق الرأسمالي إلى ما بين 40 مليار و50 مليار دولار في 2022 مع استمرار الزيادة حتى منتصف العقد الحالي.

وأغلق مؤشر البورصة السعودية مرتفعا 0.83 بالمئة إلى 12875.80 نقطة.

وبلغت قيمة التداولات 8.4 مليار ريال وكمية الأسهم المتداولة 188 مليون سهم.

يحمل معاني البهجة التي يرسمها المهرجان وتجسد ألوانه روحانية الشهر الفضيل

غرفة الشارقة تكشف عن الشعار الجديد للنسخة الـ32 لمهرجان رمضان الشارقة 2022

••الشارقة-الفجر:

كشفت غرفة تجارة وصناعة الشارقة، عن الشعار الجديد لمهرجان رمضان الشارقة 2022 الذي تستعد لتنظيمه بنسخته الـ32 خلال الفترة ما بين 2 إبريل ولغاية 4 مايو 2022 بمختلف مدن ومناطق إمارة الشارقة احتفالا بالشهر الكريم.

وتم تصميم الشعار الجديد بالاعتماد على البساطة والخطوط الناعمة، ليظهر تفاصيل شخصياته بطريقة أكثر جمالية وجاذبية، وليكون أكثر تناغما من حيث الأبعاد والألوان ونوع الخط المستخدم، ويعطي شعورا بالانسجام والانطلاقة الجديدة، كما تم اختيار ألوان تحمل معاني البهجة والسعادة وتعكس روحانية الشهر الفضيل.

تطوير مستمر

وقال إبراهيم راشد الجروان منسق عام المهرجان: "تحرص غرفة الشارقة على التطوير المستمر لمهرجان رمضان الشارقة، فضلا عن ابتكار فعاليات وأنشطة مبدعة تناسب الروح المتجددة لهذا الحدث وشعاره الذي نعمل على تطويره ليتوافق مع مكانة المهرجان الذي يعد من أقدم الأحداث التجارية والسياحية على مستوى الدولة ويشهد سنويا العديد من البرامج التسويقية والترفيهية والتراثية والتاريخية والفنية والدينية في كافة مدن وضواحي إمارة الشارقة». وأشار الجروان، إلى أن اللجنة التنظيمية للمهرجان اجتهدت هذا العام وقدمت تصميم متطور تميز بإدخال مجموعة من العناصر البشرية بألوان مختلفة، في دلالة على نجاح الحدث سنويا في استقطاب جميع فئات المجتمع بمختلف أعمارهم وجنسهم وأذواقهم، وقدرته على تلبية تطلعات سكان وزوار الشارقة، وهي صورة متكاملة لمهرجان رمضان الشارقة الذي يجمع بفعالياته المتنوعة والممتعة أبناء الإمارة الباسمة وزوارها تحت مظلة واحدة احتفالا بخصوصية شهر رمضان المبارك.

نسخة مبتكرة

من جانبه أشار جمال سعيد بوزنجال مساعد المنسق العام للمهرجان، إلى أن الاستعدادات لإطلاق النسخة الجديدة من مهرجان رمضان الشارقة، تمضي بثبات لتنظيم نسخة مبتكرة ترتدي فيها إمارة الشارقة أجمل الحلل وتتجمل بأبهى زينة استعدادا لاستقبال الشهر الفضيل وضيوف المهرجان، الذي سيشهد هذا العام باقة متنوعة ورائعة من الأنشطة العائلية والعروض الترفيهية التي يقدمها لسكان وزوار الشارقة، فضلا عن إبراز مكانة الإمارة كوجهة سياحية ومركزا ثقافيا واقتصاديا هاما، وواجهة تجذب الأنظار إليها لما يزخر به برنامج المهرجان من الفعاليات المتنوعة، إلى جانب الهدف الرئيس المتمثل في إنعاش قطاع تجارة التجزئة والإسهام في تحقيق النمو الاقتصادي للشارقة.

موقع إلكتروني متطور

وطورت اللجنة التنظيمية لمهرجان رمضان الشارقة 2022 الموقع الإلكتروني الخاص بالحدث بما يتوافق مع الشعار الجديد، حيث يوفر الموقع باللغتين العربية والإنجليزية خدمات شاملة للجمهور ومعلومات وافية عن برنامج المهرجان، كما يتضمن جدول خاص بأيام السحوبات الكبرى، إلى جانب الإعلان عن الفائزين بالجوائز التي خصصتها المراكز والمحال التجارية المشاركة بالمهرجان والعروض الترفيهية المقامة، فضلا عن الأخبار الصحفية وعناوين المنصات الرقمية المتاحة على مواقع التواصل الاجتماعي الخاصة بالحدث، لاطلاع الجمهور بأحدث الأخبار والعروض الحصرية والمفاجآت الكبرى.

محافظ المركزي الكويتي: القطاع المصرفي بعد الجائحة أقوى وأفضل وأكثر مرونة

•• الكويت-رويترز:

أكد محافظ بنك الكويت المركزي محمد الهاشل امس الأحد أن أوضاع القطاع المصرفي الكويتي أصبحت بعد عامي الجائحة أفضل، مشيرا إلى أنه يتمتع الآن بمرونة أكثر تمكنه من مواجهة التحديات القادمة من مركز قوة.

وقال الهاشل إن البيانات المالية للبنوك الكويتية لعام 2021 تؤكد "قوة مؤشرات السلامة المالية للقطاع المصرفي الكويتي من حيث كفاية رأس المال والسيولة وجودة الأصول والربحية مدعومة بنتائج إيجابية لاختبارات الضغط المالي». وأوضح أن الميزانية المجمعة للقطاع المصرفي الكويتي واصلت نموها إلى نحو 91 مليار دينار (299.5 مليار دولار) في 2021 من نحو 85.4 مليار دينار في العام الذي سبقه "لتبلغ بذلك أعلى مستوى تاريخيا" وبنسبة نمو تبلغ 6.5 في المئة. وأوضح أن هذه الزيادة في الأصول جاءت مدفوعة بمعدلات النمو الإيجابية لأرصدة التسهيلات الائتمانية، حيث بلغ صافي هذه التسهيلات على المستوى المجمع نحو 56 مليار دينار في نهاية 2021، بزيادة مقدارها 4.1 مليار دينار مقارنة بعام 2020 وبنسبة نمو 8 في المئة. وقال إن جودة الأصول "في أفضل أحوالها على الإطلاق"، حيث بلغت القروض غير المنتظمة مستوى هو الأدنى تاريخيا بنسبة قدرها 1.4 في المئة لعام 2021 مقارنة بنسبة 2 في المئة في عام 2020، وقد ساهمت وفرة المخصصات في تحقيق هذه النسبة حيث استخدمت البنوك جزءا من تلك المخصصات لشطب القروض الرديئة.

وفي ذات السياق، ارتفعت نسبة تغطية المخصصات للقروض غير المنتظمة لتبلغ 310 في المئة في عام 2021، وهو المستوى الأعلى تاريخيا لتلك النسبة كذلك. وعلى صعيد الملاءة المالية، بلغ معدل كفاية رأس المال للبنوك الكويتية 19.2 في المئة، وهو ما يفوق بشكل واضح المتطلبات الدولية وقدرها 10.5 في المئة. وقال المحافظ إن نسبة كفاية رأس المال لعام 2021 هي "الأعلى على الإطلاق" منذ تطبيق تعليمات بازل 3.

بنوك حكومية مصرية تؤسس صندوق ابتكار في التكنولوجيا المالية بقيمة 85 مليون دولار

••القاهرة-رويترز:

قالت شركة رأس المال الاستثماري جلوبال فينشرز أمس الأحد إن أكبر ثلاثة بنوك مملوكة للدولة في مصر تنشئ صندوقا للتكنولوجيا المالية بقيمة 85 مليون دولار يهدف إلى تسريع الابتكار في هذا القطاع.

قال لاعبون في القطاع إن التغييرات التشريعية والتنظيمية في مصر على مدى العامين الماضيين مهدت الطريق لزيادة في استثمارات التكنولوجيا المالية وتغيير الطريقة التي يمارس بها المواطنون، وكثير منهم لا يملكون حسابات مصرفية، أنشطة الأعمال.

وقالت جلوبال فينشرز، الشريكة في الصندوق والتي تركز على الشرق الأوسط وأفريقيا، في بيان إن بنك مصر سيعمل كمستثمر رئيسي في البرنامج في حين سيكون البنك الأهلي المصري وبنك القاهرة مستثمرين استراتيجيين.

كما ستشارك مجموعة إي فاينانس للاستثمارات المالية والرقمية، وهي شركة مدفوعات تسيطر عليها الدولة، وشركة بنوك مصر، وهي مشغل مدفوعات يديره البنك المركزي، في الصندوق. وقالت جلوبال فينشرز إن الصندوق الذي أطلقت عليه اسم إنكلود، يأمل في جذب مشاركة إضافية من مستثمرين إقليميين ودوليين.

ونقل البيان عن محافظ البنك المركزي المصري طارق عامر قوله إن تأسيس الصندوق خطوة حاسمة لتحويل مصر إلى مركز إقليمي لقطاع التكنولوجيا المالية في العالم العربي وأفريقيا.

وأضاف البيان أن الصندوق قام بالفعل باستثمارات أولية في أربع شركات.

هذه الشركات هي خزنة، وهي تطبيق مالي يوفر منتجات لمستهلكين يعانون نقصا في خدمات من هذا النوع، وتطبيق لاكي، الذي يقدم أقساطا ومكافآت استرداد نقدي وائتمانا للمستهلكين، وشركة مزارع، التي تزود صغار المزارعين بتمويل للحصول على مستلزماتهم وتتيح أسواقا ودعما فنيا، وباي موب للدفع الإلكتروني.

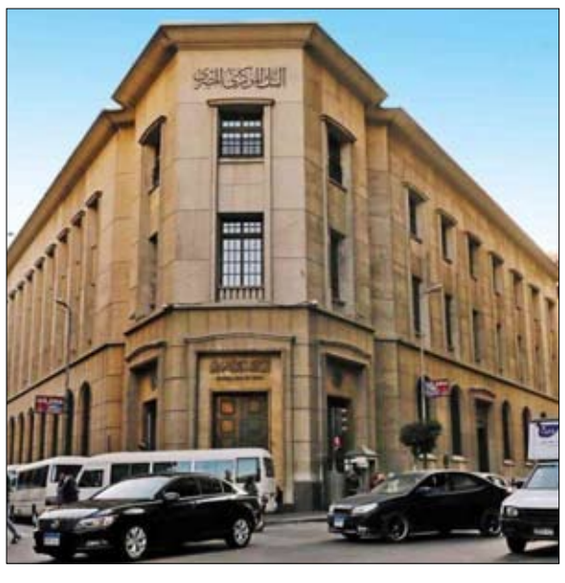

لجنة المنافذ بالشارقة وأمن المنافذ يتعاونان لتقديم أفضل التسهيلات والخدمات للمسافرين

•• الشارقة-وام:

بحثت هيئة الشارقة للموانئ والجمارك والمناطق الحرة ممثلة باللجنة التنظيمية للمنافذ والنقاط الحدودية في الشارقة خلال اجتماعها مع الهيئة الاتحادية للهوية والجنسية والجمارك وأمن المنافذ ممثلة بالإدارة العامة لأمن المنافذ سبل تعزيز التعاون وتقديم أفضل التسهيلات لدخول وخروج البضائع والمسافرين عبر المنافذ والنقاط الحدودية في إمارة الشارقة. حضر الاجتماع الذي عُقد مؤخراً في منفذ خطم ملاحة الحدودي بمدينة كلباء محمد إبراهيم الرئيسي مدير شؤون المنافذ والنقاط الحدودية رئيس اللجنة التنظيمية للمنافذ والنقاط الحدودية بإمارة الشارقة و محمد أحمد الكويتي مدير عام الإدارة العامة لأمن المنافذ بالإنابة والعميد يونس الهاجري مدير إدارة شرطة المنافذ والمطارات في القيادة العامة لشرطة الشارقة والعقيد الدكتور عمر العويس مدير إدارة جوازات المنافذ في الإدارة العامة للإقامة وشؤون الأجانب بالشارقة والدكتور حمد المشغوني مدير إدارة التفتيش بالإدارة العامة لأمن المنافذ وعدد من أعضاء اللجنة والضباط والمسؤولين. وقال محمد إبراهيم الرئيسي إن الاجتماع يأتي في إطار الحرص المشترك من الجانبين على تنسيق الجهود للنهوض بأداء المنافذ و النقاط الحدودية بإمارة الشارقة وتحسين العمليات وتبسيط الإجراءات وتطوير خدمات المتعاملين والمسافرين .. مشيراً إلى أن الاجتماع ناقش العديد من المواضيع ذات الأهمية التي تتمحور جميعها في تحقيق هذه الأهداف .

ونوه إلى أنه جرى استعراض عدة مسائل متعلقة بمنفذ خطم ملاحة الحدودي والنقاط الحدودية في دبا الحصن وسبل تقديم الخدمات وتيسيرها على المسافرين و تعزيز القطاع بالخدمات الإلكترونية والتقنيات المتطورة إلى جانب الاطلاع على آخر التطورات المرتبطة بمشروع نظام المنافذ البرية الذكية المزمع تنفيذه في منفذ خطم ملاحة ومراحل تنفيذه والمبادرات الأخرى التي تم الانتهاء من تنفيذها مثل تطوير البنية التحتية لمنفذ خطم ملاحة الحدودي وغرفة العمليات الجديدة التي سلمتها اللجنة التنظيمية مؤخرا للقيادة العامة لشرطة الشارقة التي بدورها تعمل على تفعيلها بصورة كاملة .

وثمّن الرئيسي الجهود الكبيرة للهيئة الاتحادية للهوية والجنسية والجمارك وأمن المنافذ في تنفيذ مشروع نظام المنافذ البرية الذكية الذي يعد مشروعاً حيويا ويشكل منظومة متكاملة للتسهيل على المسافرين وتقليص زمن إنهاء إجراءات سفرهم و يشكل إضافة نوعية لخدمات المنفذ الذي يعتبر أحد أفضل المنافذ الحدودية البرية المتميزة على مستوى الدولة من خلال ما يحتويه من تجهيزات وأحدث النظم والبرامج والأجهزة منوهاً إلى مساعي اللجنة لتنفيذ استراتيجية حكومة الشارقة الرامية إلى الارتقاء بمنظومة العمل والاعتماد على الخدمات الرقمية والذكية في كافة منافذ الإمارة بما يسهم في تنمية وتسهيل حركة التجارة والمسافرين.

الطاقة والغذاء والفقر والنمو... تأثير أزمة أوكرانيا عالمي وطويل الأمد

•• لندن-أ ف ب:

أكدت رئيسة قسم الاقتصاد في البنك الأوروبي لإعادة الإعمار والتنمية بياتا جافورسيك، في مقابلة مع وكالة فرانس برس أنه سيكون للحرب في أوكرانيا عواقب وخيمة على أوروبا الشرقية والعالم لناحية الطاقة، والزراعة، والتضخم، والفقر... ومن المرجح حدوث تباطؤ في النمو العالمي.

جواب: الأمر مرتبط بمدة الحرب (المستمرة منذ ثلاثة أسابيع). لا زالت أجزاء كبيرة من البلاد تعمل مثل البنى التحتية، والنظام المصرفي، والشركات. وتحدثت الحكومة الأوكرانية عن كلفة 100 مليار دولار ثمن البنى التحتية والمباني التي دمرت. يعادل ذلك ثلثي إجمالي الناتج المحلي ويدل على أن الكلفة الاقتصادية ستكون كبيرة حتى لو كان من السابق لأوانه إعطاء أرقام. وقدر صندوق النقد الدولي أن إجمالي الناتج المحلي لأوكرانيا سينكمش بحوالي 10 بالمئة على الأقل في عام 2022. يعيق استمرار الصراع في أوكرانيا التنمية المرتبطة باستقرار البلاد، وبالتالي بالاتفاق الذي سيتم التوصل إليه لحل النزاع، وكذلك بالمساعدات وباستثمارات الدول الأخرى. وأوكرانيا موقعة لاتفاقية التجارة الحرة مع الاتحاد الأوروبي. هذا يعني أن لديها إمكانية الوصول إلى السوق الأوروبية (الواسعة). ويمكن أن يؤدي البنك الأوروبي لإعادة الإعمار والتنمية (الذي أصدر ملياري يورو كمساعدات طارئة لأوكرانيا) دوراً في الاستثمار المشترك في القطاع الخاص.

جواب: إذا استمر النزاع، فقد يصل عدد اللاجئين إلى ستة ملايين شخص. إنه عدد هائل ويصعب على البلدان المضيفة إدارته. ولكن في بداية الخريف، كانت أسواق العمل في وسط أوروبا ناشطة والبطالة فيها منخفضة جدا (ما قد يسهل اندماج اللاجئين الأوكرانيين).

جواب: هناك بعدان للعقوبات. على الأمد القصير، تنتج عنها تكاليف عبر خسارة التجارة الدولية، وفقدان ثقة المستهلك، وانخفاض قيمة الروبل... وستتضرر سمعة روسيا كوجهة استثمارية في حال بات يُنظر إليها بعد انتهاء الصراع على أنها وجهة محفوفة بالمخاطر، وإذا حصلت عمليات تأميم، بحسب تصريحات للرئيس الروسي فلاديمير بوتين.

وفي حال استمرت العقوبات على صادرات المنتجات عالية التقنيات، نفقد الوصول إلى المعرفة الآتية من هذه السلع، ما قد يؤثر سلباً على حركة العلماء والطلاب من وإلى روسيا.

جواب: تطال تداعيات الصراع جميع أنحاء العالم، ولن تكون عواقبه محسوسة هذا العام فحسب، بل تمتد إلى العام المقبل على الأقل.

تساهم روسيا وأوكرانيا بـ 30 بالمئة من صادرات القمح العالمية. ولم يبع المزارعون الأوكرانيون بعد محصولهم للعام الماضي. تعطلت الشحنات عبر البحر الأسود، والأهم أنّ المزارعين الأوكرانيين لم يزرعوا البذور بعد.

إلى ذلك، روسيا وبيلاروس منتجان للأمونيا والبوتاس، وهما من مكونات الأسمدة. لذا فإن أسعار الأسمدة آخذة في الارتفاع، ما يؤثر على المزارعين في آسيا والولايات المتحدة. ويُصدَّر النيكل والنحاس والبلاتين والبلاديوم من المنطقة، وهي مكونات تستخدم في الطاقات المتجددة (ترتفع أسعارها منذ بداية الصراع بسبب تهديد الإمداد). بلغ سعر الغاز مستويات قياسية في أوروبا وأسعار النفط مرتفعة للغاية، ما يجعل الفحم رخيصاً نسبياً، وبالتالي قد تنخفض حوافز وقف استخدامه (وهو مسبب للتلوث). سيؤدي كل ذلك إلى تسريع وتيرة التضخم، مع عواقب كبيرة على البلدان الأكثر فقراً، وتداعيات على الفقر والاستقرار السياسي.

وتجبر زيادة معدلات التضخم البنوك المركزية على الاستجابة عن طريق رفع أسعار الفائدة (وبدأ البعض بفعل ذلك) ما يسيء لنمو الاقتصاد العالمي. ومن المحتمل حدوث تباطؤ.

أكدت أنهما يمثلان إضافة نوعيّة للحراك الاقتصادي والسياحي في الشارقة

بدور القاسمي تتفقد أعمال مشروعي مدينة الشارقة المستدامة وشاطئ الحيرة

•• الشارقة-الفجر:

تفقدت الشيخة بدور بنت سلطان القاسمي، رئيسة هيئة الشارقة للاستثمار والتطوير (شروق)، مشروعين قامت بتطويرهما "شروق"، وهما مشروع مدينة الشارقة المستدامة، الذي يتم بالشراكة مع "دايموند ديفيلوبرز" ويمثل أول مشروع يلبي أعلى معايير الاقتصاد الأخضر والاستدامة البيئية في الإمارة، إضافة إلى مشروع شاطئ الحيرة الذي بدأت "شروق" بتطويره في فبراير 2021، وذلك خلال جولة اطلعت فيها على آخر مستجدات الأعمال الجارية في المشروعين.

ورافق الشيخة بدور القاسمي في الجولة كل من أحمد عبيد القصير، المدير التنفيذي بالإنابة لهيئة الشارقة للاستثمار والتطوير (شروق)، ويوسف أحمد المطوع، المدير التنفيذي لمدينة الشارقة المستدامة، وعدد من مديري الإدارات بالهيئة.

وتجولت الشيخة بدور القاسمي في أرجاء المشروعين، واستمعت من القائمين عليهما إلى شرح حول مراحل العمل والمرافق وتصاميمها، والمعايير المتبعة في ضمان إنجازهما وفق رؤية الشارقة للنهوض بالقطاع السياحي والعقاري، متوقفة عند انعكاس كل منهما على الجذب الاستثماري للشارقة، وأثرهما على استحداث فرص أعمال جديدة في كل مشروع.

وشكرت فرق العمل على جهودها وحرصها على إنهاء الأعمال ضمن المدة الزمنية المخطط لها والجودة المطلوبة.

وأكدت الشيخة بدور القاسمي أن مشروع مدينة الشارقة المستدامة ينسجم مع استراتيجية "شروق" في التحوّل نحو الاستثمارات الصديقة للبيئة، وتنويع قطاعات أعمالها، والعمل بتوجهات مستقبلية تحقق أعلى مستوى من الأثر على المدى الطويل.

وفي حديثها عن مشروع شاطئ الحيرة، أوضحت الشيخة بدور أن المشروع يجسد رؤية "شروق" في تحقيق التكامل بين المشروعات التي تعمل على تطويرها، في إطار توجه عام يخدم تطلعات الشارقة وتوجهاتها في تحقيق نقلات ملموسة في القطاع السياحي، والاستثمار بالمشروعات التي تملك مقومات التطوّر والتغيير في المنطقة.

مدينة الشارقة المستدامة.. نموذج لمدن المستقبل

تعتبر مدينة الشارقة المستدامة، مشروعاً سكنياً متعدد الاستخدامات يمثل نموذجاً لمدن المستقبل، حيث تم تصميمه بما يلبي ركائز الاستدامة الاجتماعية والبيئية والاقتصادية، وتتبنى المدينة مفهوم الاكتفاء الذاتي في مجتمع يعمل بالطاقة المتجددة والنظيفة، إذ يحتوي المشروع على فلل سكنيّة صديقة للبيئة عالية الكفاءة مؤلفةً من 3 و4 و5 غرف نوم، ومزارع عمودية داخلية، ومدرسة، ومرافق خدمات مثل صالات رياضية ومسابح منفصلة للرجال والنساء، بالإضافة إلى مناطق مخصصة لألعاب الأطفال.

وتنفذ أعمال المشروع، الذي يمتد على مساحة 7.2 مليون قدم مربع، بتكلفة إجمالية تصل إلى ملياري درهم، على أربع مراحل، تتضمن المرحلة الأولى 280 فيلا تم بيعها بالكامل، في حين تتضمن المرحلة الثانية 324 فيلا وتبلغ نسبة البيع في هذه المرحلة 55%، ومن المقرر أن يتم التسليم في شهر مارس 2023.

«شاطئ الحيرة".. المشروع الشاطئي الأكبر في محفظة "شروق»

يمتد مشروع شاطئ الحيرة على مساحة 3.5 كيلو مترات في موقع حيوي مطل على الخليج العربي بمنطقة الفشت في الشارقة، بتكلفة 87 مليون درهم، ويتضمن ثلاثة أقسام يحتوي كل منها على 6 وحدات تتناغم مع البيئة المحيطة التي تشتمل على ممشى للتنزه، ومرسى، ومساحات تضم 18 مطعماً ومقهىً ومناطق للألعاب الرياضية، ومرافق خدمية.

ويشكل المشروع ثاني وجهة شاطئية متكاملة الخدمات تطورها "شروق" في الشارقة بعد "شاطئ خورفكان"، حيث وصلت نسبة الإنجاز في المشروع إلى 98%، وأصبحت الوحدات التجارية جاهزة للتأجير، على أن يبدأ الشاطئ باستقبال الزوار من عشاق السياحة الشاطئية في الربع الثاني من العام الجاري.

أكد أن أزمة أوكرانيا والعقوبات على روسيا تزيد مشكلات الاقتصاد

وزير مالية بريطانيا: سنحاول مساعدة الأسر على مواجهة التضخم

•• لندن-رويترز:

قال ريشي سوناك وزير المالية البريطاني أمس الأحد، بينما يستعد لتحديث الميزانية، إنه سيساعد أينما للحد من تكاليف المعيشة، لكنه حذر من أن أزمة أوكرانيا والعقوبات على روسيا ستزيد مشاكل الاقتصاد.

وفرضت بريطانيا وحلفاؤها عقوبات على روسيا، وقفزت أسعار الطاقة في أعقاب غزو أوكرانيا مما زاد حدة قفزة في التضخم. وردا على سؤال من تلفزيون هيئة الإذاعة البريطانية (بي.بي.سي) عما إذا كان يعتزم التدخل ومساعدة الأسر في سداد فواتير الطاقة "بالطبع أنا (أعتزم) ويمكن للناس أن يحكموا علي من خلال إجراءاتي خلال العامين المنصرمين عندما كان باستطاعتنا فعل شيء». لكنه قال إن الحكومة لا يمكنها حل جميع المشاكل. وقال سوناك "أتمنى أن يكون في مقدوري لكنني لا يمكنني، خاصة عندما يتعلق الأمر بالقوى التضخمية العالمية الفاعلة».

ومن المقرر أن يلقي سوناك يوم الأربعاء بيانا بمناسبة فصل الربيع حول المالية العامة وخططه للضرائب والإنفاق، وذلك في وقت يرتفع فيه معدل التضخم إلى نسبة ثمانية في المئة قريبا ويتجه الاقتصاد إلى التباطؤ بعد انتعاش فترة ما بعد الجائحة.

وقال سوناك إنه يتفهم التأثير الذي يتركه ارتفاع الأسعار المستمر على الناس، لكنه أضاف أن خفض ضريبة القيمة المضافة على الوقود سيكون معاكسا لهدف دعم أولئك الذين يواجهون أكبر أثر.

وأعلن سوناك إجراءات في فبراير شباط لتخفيف الأثر الذي تعرضت له الأسر من فواتير الطاقة، لكن الأسعار واصلت الارتفاع منذ ذلك الوقت مما دفع حكومات أخرى للتدخل. وستدعم فرنسا والسويد وقود السيارات بينما تبحث ألمانيا وإيطاليا خططا مماثلة.

وقال سوناك عندما سئل عما إذا كان الاقتصاد يتعرض لخطر الركود بسبب زمة أوكرانيا إنه لن يتكهن.

تكثيف مشاريع الغاز المسال الأميركية كبديل عن الغاز الروسي

•• هيوستن-أ ف ب:

قبل عامين انهارت أسهم شركة تيلوريان الأميركية للغاز الطبيعي المسال في البورصة فعمدت إلى تسريح أعداد من الموظفين وعلقت مشروعها لإقامة محطة تصدير في لويزيانا. أما اليوم، فيقول رئيسها شريف سوكي إن المستثمرين والمصرفيين "يقفون في الصف على الباب ليسألونني +هل يمكننا تمويل مشروعكم؟+».

وأوضح شارلي ريدل نائب رئيس جمعية إمدادات الغاز الطبيعي أن "الطلب ورغبة الأوروبيين في وقف اعتمادهم على الغاز الروسي يشكلان بوضوح إشارتين إيجابيتين للسوق. وسوف يساعدان (...) في اتخاذ قرارات الاستثمار النهائية"، مشيرا إلى أن المشاريع تتركز بصورة رئيسية في خليج المكسيك.

وحظرت الولايات المتحدة في 8 آذار مارس استيراد الغاز الطبيعي المسال والنفط والفحم من روسيا، وهي تشجع منذ سنوات أوروبا على الحد من اعتمادها على موارد الطاقة الروسية.

وذكّر البيت الابيض في بيان بأن "السياسة الفدرالية لا تحدّ من إنتاج النفط والغاز. بل على العكس ... يجب أن يزداد العرض مع الطلب على المدى القريب».

وتستخدم الولايات المتحدة حاليا ثماني محطات لتصدير 400 مليون متر مكعب من الغاز يوميا، فيما صادقت اللجنة الفدرالية لتنظيم للطاقة (فيرك) على حوالى 14 محطة جديدة.

ومن هذه المشاريع موقع دريفتوود Driftwood LNG حيث ستقيم شركة تيلوريان منشأة لتسييل الغاز ومصب تصدير، إلى جنوب مدينة لايك تشارلز في ولاية لويزيانا. ومن المتوقع أن يباشر الموقع العمل الشهر المقبل بعدما توقف منذ عام ونصف، وسيكون بإمكانه تصدير مئة مليون متر مكعب في اليوم. وقال رجل الأعمال الأميركي اللبناني شريف سوكي الذي التقته وكالة فرانس برس في هيوستن بولاية تكساس بمناسبة المؤتمر السنوي للطاقة CERAWeek «سيكون بإمكاننا مبدئيا تسليم الغاز الطبيعي المسال في 2026" إلى شركات شل وفيتول وغانفور النفطية.

ومن المفترض تسريع مشاريع بناء مصانع خلال الأشهر المقبلة في لويزيانا حيث وافقت اللجنة الفدرالية لتنظيم الطاقة على خمسة مشاريع، وفي تكساس وميسيسيبي حيث يجري العمل على سبعة مشاريع.

السعودية أكبر مورد للخام إلى الصين مجددا مع تراجع النفط الروسي 9%

•• بكين-رويترز:

استعادت المملكة العربية السعودية موقعها كأكبر مورد للخام إلى الصين في الشهرين الأولين من عام 2022، بعد أن أزاحتها روسيا من المركز الأول في ديسمبر كانون الأول، في حين انخفضت الشحنات الروسية بنسبة تسعة بالمئة إذ أجبر خفض حصص الاستيراد المصافي المستقلة على تقليص مشترياتها. وأظهرت بيانات من الإدارة العامة للجمارك في الصين امس الأحد، أن إجمالي الواردات من الخام السعودي بلغ 14.61 مليون طن في الفترة من يناير كانون الثاني إلى فبراير شباط، بما يعادل 1.81 مليون برميل يوميا، انخفاضا من 1.86 مليون برميل يوميا قبل عام.

وبلغ إجمالي الواردات من روسيا 12.67 مليون طن خلال الشهرين أو 1.57 مليون برميل يوميا. وكان قد بلغ 1.72 مليون برميل يوميا في الفترة ذاتها من عام 2021.

تضرر الطلب على خام إسبو الروسي من المصافي المستقلة الصينية بسبب حملة بكين على التهرب الضريبي والتداول غير القانوني لحصص الاستيراد. وربما تنخفض الواردات من روسيا في مارس آذار الجاري مع تجنب المشترين من جميع أنحاء العالم الشحنات من روسيا بسبب الأزمة الأوكرانية المتصاعدة. لكن رويترز ذكرت أن شركة سورجوتنفتيجاز الروسية المنتجة للنفط تعمل مع الصين على تجاوز العقوبات الغربية ومواصلة مبيعات النفط. وأظهرت بيانات الجمارك امس وصول 259937 طنا من النفط الخام الإيراني إلى الصين في يناير كانون الثاني، وهو نفس المستوى تقريبا في ديسمبر كانون الأول 2021 وأول واردات تسجلها البيانات الصينية الرسمية منذ ديسمبر كانون الأول 2020. وتأتي هذه الشحنات بينما تجري طهران ودول غربية محادثات حول إحياء الاتفاق النووي المبرم عام 2015، في إشارة إلى رفع محتمل للعقوبات الأمريكية على صادرات النفط الإيرانية.

ولم تسجل الجمارك الصينية أي شحنات إيرانية في فبراير شباط.

المجلس الاستشاري لجمارك دبي يستعرض مبادرات نوعية توفرها مؤسسة الموانئ

•• دبي-وام:

أشاد المجلس الاستشاري لجمارك دبي خلال اجتماعه في الربع الأول من العام 2022 بالاستضافة الاستثنائية لمعرض إكسبو 2020 دبي. وثمن سعادة أحمد محبوب مصبح المدير العام لجمارك دبي الرئيس التنفيذي لمؤسسة الموانئ والجمارك والمنطقة الحرة رئيس المجلس الاستشاري بالجهود التي بُذلت في تنظيم هذه التظاهرة العالمية والتي تكللت بتسجيل أكثر من 19 مليون زيارة إلى المعرض حتى منتصف الشهر الجاري وسط تأكيدات على ثقة العالم في نجاح دولة الإمارات بتنظيم معرض متميز وتحقيق مزيداً من الإنجازات على الأصعدة كافة في ظل قيادتها الحكيمة مشيراً إلى أن جمارك دبي قامت بتخليص شحنات وبضائع بقيمة تقارب مليار درهم موجهة حصرياً للمعرض العالمي.

وأكد سعادة المدير العام لجمارك دبي بحضور مجموعات العمل والتجارة أعضاء المجلس الاستشاري أن الخدمات الحكومية مرشحة للارتقاء إلى مراحل جديدة من الكفاءة والتكاملية والتطوير وذلك مع إطلاق سمو الشيخ حمدان بن محمد بن راشد آل مكتوم، ولي عهد دبي رئيس المجلس التنفيذي "سياسة خدمات 360" والتي تهدف إلى الاستمرار في تحسين وتطوير الخدمات الحكومية والانتقال بها إلى مستويات ريادية استثنائية تحقق تطلعات المتعاملين الحالية والمستقبلية حيث تمثل نقلة نوعية في تقديم الخدمات الحكومية.

وتناول الاجتماع أبرز معدلات أداء جمارك دبي للعام الماضي حيث أكد مدير عام جمارك دبي أن الدائرة تعمل وبصفة مستدامة على تطوير قدراتها التقنية من خلال الابتكارات الجديدة ما يمكنها من تحسين جودة وسرعة الإنجاز للمعاملات الجمركية فقد أصبحت نسبة 99.6 % من هذه المعاملات تُنجز من خلال الأنظمة الذكية ما مكننا من زيادة المعاملات الجمركية المنجزة ليصل عددها إلى 24 مليون معاملة في العام 2021 مسجلةً نمواً قوياً بنسبة 50% مقارنة بعدد المعاملات المنجزة في العام 2020 والتي بلغت 16 مليون معاملة حيث يدعم هذا التقدم المستمر الدور الريادي لدبي في التجارة العالمية والإقليمية ويمكن الإمارة من تحقيق هدف خطتها بالوصول بقيمة التجارة الخارجية إلى تريليوني درهم ...مؤكداً أن مؤشرات تجارة دبي تحقق نمواً متصاعداً ويعكس هذا النمو أهمية الشراكة بين القطاعين العام والخاص في تعزيز التنمية الاقتصادية والتجارية المستدامة.

وخلال الاجتماع تم استعراض عدد من المبادرات النوعية التي توفرها مؤسسة الموانئ والجمارك والمنطقة الحرة للتجار والعملاء والتي تهدف إلى تعزيز موقع دبي محور عالمي في التجارة وزيادة العائد للشركات حيث تناول عبد الرحمن بن حيدر رئيس مبادرة الجواز اللوجستي العالمي موانئ دبي العالمية عرضاً عن "الجواز اللوجستي العالمي" المبادرة الريادية التي أطلقتها دبي عالمياً بتوجيهات من صاحب السمو الشيخ محمد بن راشد آل مكتوم نائب رئيس الدولة رئيس مجلس الوزراء حاكم دبي "رعاه الله" خلال المنتدى الاقتصادي العالمي في دافوس عام 2020 تأكيداً على دور دبي المحوري كحلقة وصل للتجارة العالمية ومحرك دفع لتسهيل التدفقات التجارية حول العالم، وتعد من أبرز المبادرات لدعم تيسير التجارة الدولية وتمكينها من زيادة وتيرة نموها السنوي لتعزز الامارة من خلال هذه المبادرة قدرتها على القيام بدورها الحيوي كمركز إقليمي ودولي للتجارة العالمية حيث يوفر الجواز اللوجستي للتجار والمستثمرين من كافة انحاء العالم أفضل الحوافز والتسهيلات التجارية واللوجستية التي تمكنهم من تعزيز عائدهم المالي إذ تهدف المبادرة التي يقودها القطاع الخاص إلى تسهيل تدفق التجارة العالمية وإتاحة قدرة الوصول إلى الأسواق العالمية عبر إنشاء طرق تجارية جديدة وتوفير الكفاءة الاقتصادية لأعضاء المبادرة بما يمكن الأعضاء في البرنامج بتحقيق زيادة سنوية في التجارة بمتوسط ??من 5% إلى 10%.

من جانبه عرض سالم عابدين مدير التجارة الإلكترونية في موانئ دبي العالمية ،منصة التجارة الإلكترونية DUBUY.com أول مشروع لمجموعة موانئ دبي العالمية في قطاع التجارة الإلكترونية ويأتي إطلاق المجموعة للمنصة في إطار السعي المستمر لتوسيع محفظة أعمالها حيث تم إطلاق المنصة السنة الماضية ابتداءً من رواندا ومن ثم في إثيوبيا وكينيا مع خطط مستقبلية للتوسّع في جميع أنحاء إفريقيا والعالم ومن خلال الجمع بين منصّة DUBUY.com والبنية التحتية اللوجستية المادية لمجموعة موانئ دبي العالمية وحلولها اللوجستية القائمة على البيانات سيتم حل عدد من التحديات الرئيسية التي تواجه نمو التجارة الإلكترونية ويشمل ذلك التنفيذ الموثوق للتعاملات والمعاملات المالية الآمنة وحركة البضائع.

وستضيف منصة DUBUY.com ممرات تجارية رقمية إلى القنوات التجارية الفعلية التي أنشأتها موانئ دبي العالمية عبر القارة الأفريقية من خلال استثماراتها في الموانئ والمحطات والعمليات اللوجستية كما يعتمد موقع DUBUY.com على التعاون مع الشركات المحلية والحكومة الرواندية للمساعدة في إتاحة وصول المؤسسات الإماراتية الصغيرة والمتوسطة إلى الأسواق العالمية بالاستفادة من خدمات سلسلة التوريد المتكاملة في مجموعة موانئ دبي العالمية لتلبية طلبات التصدير واستلام البضائع وتتيح المنصة أمام الشركات العالمية فرصة إيجاد شركاء تجاريين جُدد في إفريقيا وخدمتهم بما يفتح مجالا واسعا للوصول إلى الأسواق سريعة النمو وسيتم تخصيص طرق الشحن وفقاً لحجم كل معاملة وبما يتلاءم مع متطلباتها. وتتوّج هذه المزايا جميعا عبر توفير منصّة تتميز بالمرونة والاستجابة الفعالة.

موزة المعمري مدربة للمبتدئين في نادي «العين للشطرنج»

•• أبوظبي -وام:

أعلن نادي العين للشطرنج والألعاب الذهنية تعاقده مع مدربة الشطرنج موزة المعمري لتدريب المبتدئين بالنادي.

جرى توقيع العقد بحضور سعادة محمد أمين بن عبدالله الزرعوني الرئيس التنفيذي لنادي العين للشطرنج والألعاب الذهنية والذي أكد أن مجلس إدارة النادي برئاسة الشيخ سلطان بن خليفة بن شخبوط آل نهيان حريص على تمكين المرأة الإماراتية وتشجيع الكوادر الفنية الوطنية خاصة في مجال تدريب المبتدئين من أجل اكتشاف المواهب الواعدة في سن مبكرة وإعداد قاعدة كبيرة من الناشئين لمواصلة مسيرة النادي ودعم المنتخبات الوطنية.

من جانبها أعربت موزة المعمري عن سعادتها بقرار تكليفها تدريب اللاعبين المبتدئين، مؤكدة أنها ستعمل على تحقيق الأفضل للنادي من خلال خبرتها السابقة ومشاركتها من قبل كلاعبة به.

بصمت بالأربعة على البطولة

ميثاء بنت محمد تقود فريقها «الإمارات» للفوز بكأس تحدي البولو

•• دبي – الفجر

قادت فارسة البولو سمو الشيخة ميثاء بنت محمد بن راشد آل مكتوم فريقها الإمارات للفوز ببطولة كأس تحدي دبي للبولو 2022 إحدى بطولات سلسلة كاس دبي الذهبية والتتويج بكأس البطولة عقب فوزها على فريق بنجاش القوي بقيادة حيدر بنجاش والشاب راشد العبار بنتيجة سبعة أهداف ونصف مقابل سبعة أهداف، وبهذا الفوز تكون سموها قد بصمت بالأربعة على كأس البطولة خلال مشاركتها في هذه البطولة ذات الـ 12 هانديكاب لكل فريق.

وبنفس الجولة نجح فريق هيسكث من تحقيق الفوز السهل على فريق "إيه أم" بنتيجة سبعة أهداف مقابل أربعة أهداف ونصف، بختام المباراة التي دانت أفضلية اللعب والنتيجة لفرق هيسكث.

فريقنا في الطريق الصحيح

وأعربت سمو الشيخة ميثاء بنت محمد بن راشد آل مكتوم قائدة فريق الإمارات عن سعادتها ورضاها على أداء فريقها خلال البطولة والذي توج في النهاية باللقب والكأس وبالعلامة الكاملة، وأشارت سموها رغم سعينا كما هو غيرنا من الفرق للفوز بكأس البطولة، ألا أن الهدف الأبعد هو التطور المنشود لعناصر الفريق تدريجياً خلال الموسم بعد تجديد عدد من عناصره إضافة للتنوع في اختيار الخيول الأنسب لهذه الرياضة.

وأوضحت سموها أن فريقها يتواجد بجميع بطولات موسم البولو وبشكل يرقى للطموح وبمختلف مستويات البطولات من حيث الهانديكاب لكل فريق ومعربة عن تفاؤلها بمواصلة فريقها لتحقيق مزيد من الألقاب خلال مشاركته في بقية مسابقات الموسم.

ثقة مسبقة

رغم ما شهدته المباراة من ندية وإثارة في سعي الفريقين للفوز بكأس البطلة إلا أن ثقة سمو الشيخة ميثاء بنت محمد بن راشد آل مكتوم كانت واضحة ومطمئنة لدرجة كبيرة بتحقيق الفوز والتتويج باللقب وهو ما تحقق بنهاية المباراة والتي دانت أفضلية اللعبة والتقدم بالنتيجة لفريق الإمارات منهياً الشوط الأول بهدفين لهدف، وعزز فريق الإمارات التقدم بشكل واضح في الشوط الثاني ليصل بنهايته إلى 5 أهداف مقابل هدفين.

وأطمأن فريق الإمارات مبكراً للنتيجة بعكس فريق بنجاش الذي نشط وسجل هدفين 4/5، ومع بداية الشوط الرابع والأخير أدرك فريق بنجاش التعادل 5/5، وبمزيد من الإثارة والتحدي استعاد فريق الإمارات التقدم تدريجياً وبنجاش يطارده حتى صافرة حكمي المباراة والتي حسمت النتيجة بفارق الهانديكاب 7،5 مقابل 7 لأهداف لفريق بنجاش.

التتويج

قام مارتن جي بيدرسن، رئيس مجلس إدارة سلطة المنطقة الحرة العالمية "إيفزا" الراعي الرسمي لبولو الحبتور بتتويج فريق الإمارات بكأس البطولة والهدايا التذكارية وفريق بنجاش الوصيف بالهدايا التذكارية، وفاز بلقب الحصان الأقوى "نوترتيبت" الذي تمتطيه سمو الشيخة ميثاء بنت محمد.

وقام محمد الحبتور بتتويج فريق هيسكث بكأس المركز الثالث وفريق إيه إم الرابع بالهدايا التذكارية.

الدرعي اطمأن على جاهزيتهم

بعثة منتخبنا تغادر اليوم للأردن للمشاركة في عربية الجودو

تغادر البلاد اليوم الاثنين إلى الأردن بعثة منتخبنا الوطني للجودو المشاركة في البطولة العربية للمنتخبات والأندية التي يستضيفها الاتحاد الأردني للجودو بصالة الأرينا بجامعة عمان الأهلية وذلك في العاصمة الأردنية عمان في ضيافة الاتحاد الأردني للجودو خلال الفترة من 21 وحتى 26 مارس الحالي، بمشاركة 17 دولة.. ويرأس البعثة السيد محمد جاسم سجواني أمين السر المساعد، وتضم البعثة كلا من المدرب كوكي لفئة الشباب والمدرب فيكتور للرجال وتضم الإداري شعبان السيد والحكم الدولي أحمد سليمان البلوشي و10 لاعبين لفئتي الشباب والرجال وهم أحمد جاسم، سعيد النقبي، وحارب جمعة (الشباب) واحمد فيصل النقبي، خليفة الحوسني، على الدرمكي، آرام، جورام، ماجو مدومار ونوجزاري وستكون مشاركة منتخب الرجال في مسابقتي الفردي والفرق ويشارك منتخب الشباب في الفردي فقط، باستثناء اللاعب سعيد النقبي الذي يشارك في الفئتين.

ويحضر فعاليات البطولة السيد ناصر التميمي أمين السر العام وأمين صندوق الاتحاد الدولي للجودو مراقبا للجمعية العمومية للاتحاد العربي للجودو التي تعقد على هامش البطولة ممثلا لدولي الجودو ، ويمثلنا في اجتماعات الجمعية العمومية السيد محمد جاسم عضو الاتحاد العربي للجودو والذي سيحضر اجتماعات المكتب التنفيذي للاتحاد التي تعقد اليوم الاثنين بفندق أرينا سبيس بعمان ، وتعقد اجتماعات الجمعية العمومية الانتخابي صباح يوم غد الثلاثاء ،ويعقد في اليوم نفسه الاجتماع الفني وقرعة البطولة واجتماع الحكام والميزان للمشاركين في الجولة الافتتاحية ، بينما تبدأ منافسات البطولات المختلفة اعتبارا من صباح يوم الأربعاء 23-3 بفئتي الشباب والشابات . وأشاد سعادة محمد بن ثعلوب الدرعي رئيس الاتحاد بالإعداد المميز لمنتخبنا الوطني خلال فترة الإعداد الداخلي في أبو ظبي، تطلعا للمشاركة الإيجابية خلال فعاليات البطولة العربية بما يعكس سمعة الرياضة الإماراتية خلال تلك التظاهرة العربية التي تحتضنها المملكة الأردنية الشقيقة وسط مشاركة مميزة من الدول العربية الشقيقة.

منتخبنا الوطني للكرة الشاطئية يواصل استعداداته للمشاركة في بطولة غرب آسيا

•• دبي-الفجر:

يواصل منتخبنا الوطني لكرة القدم الشاطئية تدريباته اليومية على الملعب الرملي بمقر اتحاد الكرة بدبي تحت قيادة المدرب الإسباني راميرو أماريللي، في إطار استعداداته للمشاركة في بطولة غرب آسيا الثانية للكرة الشاطئية التي يستضيفها الاتحاد السعودي لكرة القدم في شهر يونيو المقبل.

وضمت قائمة منتخبنا الوطني 23 لاعباً، وهم: وليد المحمدي، محمد الجسمي، هيثم الكعبي، أحمد بشر، وليد بشر، عباس علي، كمال علي، هشام منتصر، على المحمدي، أحمد ملاحي، حميد جمال، حسن الحمادي، سعيد عيد، راشد عيد، عبدالله درقاني، عبدالله عباس، بطي عبدالحسين، جمال محمد، حسين علي، عبدالله الشاري، حسن عبدالله، حريز علي، حسين حمزة.

وأكد علي حمد البدواوي عضو مجلس إدارة اتحاد الكرة، رئيس لجنة كرة القدم الشاطئية أن القائمة الحالية للمنتخب تُعد من أهم الأهداف التي حققتها مسابقة دوري الإمارات للكرة الشاطئية ، حيث ضمت العديد من العناصر المميزة التي اختارها مدرب المنتخب وجهازه الفني المساعد من خلال مباريات الدوري، مؤكدا أن الكرة الشاطئية تحظى بدعم مجلس إدارة الاتحاد برئاسة الشيخ راشد بن حميد النعيمي.

وأشار البدواوي إلى أن أبيض الشاطئية سيخوض أربع مباريات ودية في شهر أبريل المقبل ضمن برنامج إعداده للمشاركة في بطولة غرب آسيا، والتي ستُعطي الجهاز الفني للمنتخب فرصة لتجربة جميع اللاعبين وخلق حالة من الانسجام والترابط بين خطوط المنتخب، إضافة لاختيار اللاعبين الأنسب والأكثر جاهزية في القائمة النهائية التي سنخوض بها منافسات البطولة الإقليمية. مؤكداً أن اتحاد الكرة حريص على تحضير منتخب الشاطئية من خلال تنفيذ البرامج الفنية وإقامة المعسكرات الداخلية والخارجية والمباريات الودية، لمواصلة تحقيق مزيد من الإنجازات الرياضية ، بهذا الجيل المميز من اللاعبين، الذين حققوا ألقابا عدة خلال الفترة الماضية.

اكتمال التحضيرات والانطلاقة الجمعة

ثلاث بطولات لـ «محاربي الإمارات» في «الاتحاد أرينا»

فؤاد درويش:

• ستشهد مشاركة نخبة من نجوم اللعبة من ضمنهم أبطال النسخ الماضية الذين سيدافعون عن ألقابهم

• ترسيخ مكانة وريادة أبوظبي كعاصمة عالمية جديدة للفنون القتالية المختلطة

•• أبوظبي – رمضان عطا

أعلنت اللجنة المنظمة لسلسلة بطولات "محاربي الإمارات" للفنون القتالية المختلطة، عن تنظيم 3 نسخ متتالية للمرة الأولى منذ انطلاقها ، حيث تقام البطولات الإفريقية والدولية والعربية (27 و 28 و 29) ، في صالة الاتحاد أرينا في العاصمة أبوظبي، أيام الجمعة والسبت والأحد بحضور المشجعين.

وتسعى بالمز الرياضية منظم الحدث، إلى الاستمرار في تحقيق الإنجازات بتنظيم مبهر وبحضور مميز للأبطال ونجوم اللعبة من الدول العربية والإفريقية والعالمية، ولتعزيز حضور أبوظبي

عاصمة الفنون القتالية المختلطة الجديدة. وتواصل اللجنة المنظمة للبطولة تحضيراتها المكثفة لإقامة المنافسات، مع اكتمال وصول المقاتلين المشاركين في النسخ الثلاث إلى العاصمة أبوظبي وانضمامهم للمعسكر المغلق وفق الإجراءات الصحية المتبعة .

من جانبه، أكد فؤاد درويش الرئيس التنفيذي لشركة بالمز الرياضية، رئيس اللجنة المنظمة، اكتمال التحضيرات للحدث الذي سيشهد تنظيم 3 نسخ متتالية واعتبره تحديا جديدا للبطولة التي تسعى إلى الاستمرار بقوة في حضورها العربي والإفريقي والعالمي، مشيراً إلى أن البطولات ستشهد مشاركة نخبة من أبطال ونجوم اللعبة من ضمنهم أبطال النسخ الماضية الذين سيدافعون عن ألقابهم.

وأشار إلى سعيهم إلى مواصلة تقديم أفضل البطولات على المستويين الفني والتنظيمي، وترسيخ مكانة وريادة أبوظبي كعاصمة عالمية جديدة للفنون القتالية المختلطة.

وأعلن درويش عن عقد مؤتمر صحفي اليوم الثلاثاء، بمقر شركة بالمز الرياضية بمشاركة الأبطال المقاتلين، يكشف من خلاله عن كافة تفاصيل البطولة والمقاتلين المشاركين وأحزمة البطولات الثلاث.

ممثل نادي خورفكان يتوج بلقب بطولة الألعاب الإلكترونية

•• أبوظبي–وام:

اختتمت مساء أمس الأول السبت بطولة الألعاب الإلكترونية التي نظمتها رابطة المحترفين الإماراتية في نسختها الثانية بالتعاون مع EA Sports وبرعاية فنادق ريكسوس الإمارات، وذلك بفندق ريكسوس بريميوم- جزيرة السعديات أبوظبي.

وتوج علي الحمادي ممثل نادي خورفكان بطلا لبطولة الألعاب الالكترونية بعد تغلبه على أحمد السويدي ممثل شباب الأهلي في المباراة النهائية بنتيجة 4/1 في مرحلتي الذهاب والإياب، ونال السويدي الميدالية الفضية للبطولة، فيما حل عادل علي ممثل نادي اتحاد كلباء في المركز الثالث بعد تغلبه على راشد الزعابي ممثل نادي العين في مباراة تحديد المركز.

وسيمثل الحمادي دولة الإمارات في منافسات البطولة العالمية . FIFA eWorld Cup كما حصل أصحاب المراكز الثلاثة على جوائز نقدية بقيمة 15 ألف درهم للبطل، 10 آلاف درهم للوصيف، و5 آلاف درهم لصاحب المركز الثالث، بالإضافة إلى جوائز مقدمة من فنادق ريكسوس الإمارات، راعي البطولة، تضمنت إقامة شاملة في عطلة نهاية الأسبوع في كل من فندق ريكسوس بريميوم السعديات أبوظبي، وريكسوس النخلة، وريكسوس بريميوم في دبي.

شارك في مراسم التتويج كل من سعيد عبيد الكعبي عضو مجلس إدارة رابطة المحترفين الإماراتية،و وليد الحوسني المدير التنفيذي للرابطة، وعلا سيدي جابر مدير الشراكات في فنادق ريكسوس، بحضور شركاء الرابطة من رعاة أندية لاعبين وإعلام. وأشاد سعيد عبيد الكعبي بجميع المشاركين في البطولة منذ مراحلها الأولى وحتى النهائيات وأثنى على روح الحماس والندية بينهم.

وأضاف الكعبي "بذل المشاركون جهدا كبيرا، حيث استمرت النهائيات على مدار 12 ساعة، ورغم ذلك حرص كل مشارك على تقديم أفضل ما لديه". وأكد الكعبي حرص رابطة المحترفين على تنظيم البطولة حسب خططها الاستراتيجية لزيادة الانتشار وخاصة في صفوف الشباب، و لكونها تواصل لخدمة توجه حكومة أبوظبي ضمن شراكتنا مع منصة أبوظبي للألعاب الإلكترونية، بأن تكون ابوظبي منصة وعاصمة للألعاب الالكترونية.

وشهدت نهائيات البطولة مباريات حماسية على مدار اليوم، شارك فيها 14 لاعبا يمثلون الأندية المحترفة، في مرحلة المجموعات بنظام الذهاب والإياب، ثم نصف النهائي، ومباراة تحديد المركز الثالث ثم النهائي الذي أقيم كذلك بنظام الذهاب والإياب.

كما نظمت رابطة المحترفين الإماراتية فعاليات على هامش البطولة، شارك فيها الحاضرون، تضمنت ألعابا ترفيهية، مهارية ومسابقات متنوعة، حصد خلالها المشاركون جوائز قيمة.

«أصغر هداف» يقلب الموازين في «صراع الأمتار الأخيرة» لدوري الأولى

أشعل الشاب عبيد عيد "20 عاماً"، لاعب حتا، المنافسة في قمة جدول ترتيب دوري الدرجة الأولى، ولم يكن عيد، الجالس على دكة البدلاء حتى الدقيقة 85 من عمر مباراة فريقه أمام العربي ضمن الجولة 24، يتخيل أنه من سيقود فريقه للفوز بنتيجة 2-1، وأنه سيقلب الموازين، ويشعل المنافسة على ورقتي الصعود لدوري أدنوك للمحترفين، وعلى مقعد الوصافة بالذات.

يعود أصل الحكاية إلى استدعاء فؤاد بومضل، مدرب حتا، للاعبه الشاب عبيد عيد من دكة البدلاء، والدفع به للمشاركة في المباراة أمام العربي، قبل نحو 5 دقائق على نهاية الوقت الأصلي "الدقيقة 85"، بديلاً لزميله حسين عبدالله.

واستخدم مدرب حتا ورقته الأخيرة، بغرض الاستفادة من إمكانات الشاب عيد، وقدراته التهديفية، خاصة أنه يملك سجلاً جيداً، بعدما سجل 6

أهداف في 16 مباراة في الدوري وتصفيات الكأس، قبل مواجهة حتا أمام مضيفه العربي في الجولة 24.

وفي الوقت الذي بدا فيه التعادل الإيجابي بهدف لمثله نتيجة حتمية للمباراة، خطف "البديل" عبيد عيد هدفاً في توقيت صعب، في الدقيقة 96، ليحرم العربي من نقطة كان بحاجة إليها لتفادي الخسارة الثانية تواليا، وقلص الهدف الفارق بين العربي الوصيف والبطائح إلى نقطة وحيدة، برصيد 53 للأول، مقابل 52 للثاني.

وأعاد الهدف الحاسم لحتا الأمل لدبا الحصن، ومثّل أيضاً هدية قيمة لدبا المتصدر، إضافة إلى الحمرية أيضا، إلى جانب أن هدف "الثواني الأخيرة" جعل حتا نفسه يتمسك بأهداب آمال الصعود، وإن كانت ضعيفة، إلا أنها موجودة بالحسابات والأرقام.

ورد حتا، بفضل الهدف ذاته، الدين للعربي الذي فاز عليه في مواجهة الدور الأول، وربما يغير هذا الهدف شكل ومستقبل الصراع على ورقتي الصعود، فقد منح الصراع إثارة كبيرة، وأدخل طرفاً جديداً في المعادلة، فالهدف سجل في مباراة بأم القيوين، وسُمع له صدى في دبا الفجيرة والبطائح ودبا الحصن والحمرية وحتا.

ورفع "الهدف الحاسم" أسهم المهاجم الشاب عبيد عيد، المولود في 24 مارس 2001، ونصبه نجماً للجولة قبل نهايتها، ويعتبر عبيد عيد أصغر لاعب في قائمة هدافي دوري الدرجة الأولى للموسم الحالي، بعمر 20 عاماً و11 شهراً.

انتصاران للعين وجو برو في ختام الجولة الـ 9 لدوري السيدات

•• دبي–الفجر:

اختتمت يوم أمس مباريات الجولة التاسعة لدوري كرة القدم للسيدات بإقامة مباراتين، حيث أسفرت المباراة الأولى عن فوز نادي العين على فريق بي أس أم بثلاثة أهداف نظيفة، وبالنتيجة نفسها انتهت المباراة الثانية بفوز فريق أكاديمية جو برو سبورتس على فريق أكاديمية إي أف سي.

وفي ختام منافسات الجولة التاسعة، يستمر نادي ابوظبي الرياضي في صدارته للدوري برصيد 21 نقطة، يليه أونكس ثانياً ، والعين ثالثاً ولكليهما 18 نقطة، ثم فريق أكاديمية جو برو رابعاً وله 15 نقطة، ثم وولفهاوندز خامساً برصيد 12 نقطة، ولاليغا سادساً بـ 7 نقاط، وأكاديمية إي أف سي سابعاً وله 4 نقاط، وبي أس أم سابعاً دون نقاط.

وستُقام مباريات الجولة العاشرة يوم السبت المقبل، حيث تشهد أربع مواجهات، تجمع فريقي ناديي أبوظبي الرياضي والعين على ملعب الفرسان، وفريقي لاليغا أتش بي سي وولفهاوندز على ملعب استاد الشيخ زايد للكريكت، وبي أس أم مع أكاديمية إي أف سي، وأكاديمية جو برو سبورتس مع أونكس، وستُلعب هاتان المباراتان على ملعبي اتحاد الكرة بدبي.

ما سبب اشتباك لاعبي ميلان وكالياري بعد صافرة الحكم؟

قال مدرب ميلان ستيفانو بيولي، إن حارس مرمى فريقه مايك ماينان والمدافع فيكايو توموري تعرضا لإساءة عنصرية من جانب الجمهور المحلي، خلال المباراة التي فاز فيها فريقه 1-0 على مضيفه كالياري في سردينيا في دوري الدرجة الأولى الإيطالي لكرة القدم أمس الأول السبت.

وكان ماينان الأقرب إلى جمهور كالياري، بينما كان يحتفل مع توموري في نهاية المباراة، وعندها تعرضا للإساءة العنصرية ما تسبب في مشادة بين عدد من لاعبي الفريقين.

وقال ميلان عبر تويتر بعد المباراة: "خصصت هذه المباراة في الدوري الإيطالي من أجل مناهضة العنصرية، لكن الطريق في هذا المجال لا يزال طويلاً ولابد لنا من الاستمرار في القتال "ضد العنصرية".

وقال بيولي إن ماينان وتوموري أكداً له أنهما تعرضا للإساءة العنصرية من جانب الجمهور. ومن جهة أخرى قال مهاجم كالياري جواو بيدرو، إنه لم يسمع أي شيء من هذا القبيل، ودافع عن مشجعي فريقه قائلاً: "لم أسمع شيئاً.. هذا موضوع حساس جداً، لكني في الواقع كنت في وسط الملعب في هذا التوقيت".

نجاح لافت لمنافسات اليوم الأول بمشاركة 568 لاعبا ولاعبة من 46 دولة

أندرسون فييرا يتوج بلقب «ملك البساط» في جولة لندن من بطولة أبوظبي جراند سلام للجوجيتسو

الظاهري: التنظيم الاحترافي أصبح سمة دائمة لكل بطولات أبوظبي

••لندن- وام:

اختتمت مساء أمس الأول منافسات اليوم الأول من جولة لندن ضمن منافسات بطولة أبوظبي جراند سلام للجوجيتسو المقامة على صالة كوبر بوكس آرينا في العاصمة الانجليزية والتي توزعت نزالاتها على عدة فئات للناشئين والبراعم والأساتذة إضافة إلى النسخة العاشرة من " ملك البساط" للوزن المتوسط.

حضر منافسات اليوم الأول وتوج الفائزين سعادة روضة العتيبة نائب سفير الدولة في المملكة المتحدة وسعادة محمد سالم الظاهري نائب رئيس اتحاد الإمارات للجوجيتسو، وطارق البحري مدير عام رابطة أبوظبي لمحترفي الجوجيتسو، فضلا عن عدد كبير من مشاهير وأساطير اللعبة في انجلترا والعالم.

جاءت المنافسات قوية ومثيرة في جميع الفئات باليوم الأول في ظل إقبال كبير على المشاركة بلغ 568 لاعبا ولاعبة من 46 دولة حول العالم. و اكتسبت المنافسات قيمة مضافة في ضوء كون جولة لندن من بطولات الفئة الأولى التي تمنح الفائزين بالمركز الأول 3000 نقطة تصنيفية، و2400 نقطة للفائزين بالمركز الثاني، و1800 نقطة لأصحاب المركز الثالث وذلك بالتصنيف السنوي العالمي المؤهل لجائزة أبوظبي العالمية، فضلا عن الجوائز المالية التي تبلغ 225 ألف دولار.

توج بالميداليات الذهبية 91 لاعبا ولاعبة، بينما حصل 86 لاعبا ولاعبة على الميداليات الفضية، و63 لاعبا على الميداليات الفضية.

ففي منافسات " ملك البساط" التي شارك بها 6 من المصنفين الأوائل في العالم، والذين سبق لهم الفوز ببطولات نظمتها الرابطة، توج البطل العالمي اندرسون فييرا باللقب في الوزن المتوسط بعد منافسات مثيرة، حظيت بتشجيع كبير وتفاعل استثنائي من الحضور في المدرجات. من ناحيته أشاد سعادة محمد سالم الظاهري بالتنظيم الاحترافي الذي لم يترك شيئا للمصادفة والذي أصبح سمة أساسية في كل بطولات رابطة أبوظبي لمحترفي الجوجيتسو التي تزيد عن 100 بطولة حول العالم كل عام مشيرا إلى أن الأجواء كانت مميزة ومفعمة بالنشاط في صالة كوبر بوكس آرينا بالقرية الأولمبية في العاصمة البريطانية لندن ما انعكس على مستوى المنافسات في البطولة باليوم الأول و توقع أن تكون أكثر إثارة في اليوم الثاني المخصص لفئة المحترفين.

و عبر عن شكره لسفارة الدولة في المملكة المتحدة، وسعادة روضة العتيبة على حضورها وأكد أن اتحاد الإمارات للجوجيتسو برئاسة سعادة عبدالمنعم الهاشمي يحرص على مد جسور التعاون والشراكة مع كل دول العالم ويسعى دائما للترويج لدولة الإمارات خارج الحدود بأفضل صورة و أن أبوظبي هي عاصمة الجوجيتسو العالمية وقال:" كم كنت سعيدا عندما رأيت لاعبين ولاعبات من 46 دولة لديهم إيمان راسخ بأن أبوظبي توفر لهم أفضل منصات التنافس في العالم، ومن أجل ذلك فإن أبرز المصنفين والمصنفات في العالم يحرصون على المشاركة في بطولاتها سواء كانت بالإمارات أو خارجها، والسبب الرئيسي في الوصول إلى هذه المكانة المرموقة الدعم الكبير من القيادة الرشيدة ومن صاحب السمو الشيخ محمد بن زايد آل نهيان ولي عهد أبوظبي نائب القائد الأعلى للقوات المسلحة لرياضة الجوجيتسو".

اتفاقية تعاون لتعزيز دور مراكز التحكيم في فض النزاعات الرياضية

•• أبوظبي-وام:

وقع فرع محكمة التحكيم الرياضي /كاس/ في أبوظبي، اتفاقية تعاون مع مركز الإمارات للتحكيم الرياضي، بهدف تطوير آليات فض النزاعات الرياضية وتعزيز نشر ثقافة التحكيم، فضلاً عن تنفيذ القرارات الصادرة عن أي من المركزين، وإعداد وتأهيل المحكمين الرياضيين على المستويين المحلي والدولي، وتأهيل المحامين للتعامل مع المنازعات الرياضية.

وتأتي الاتفاقية في ظل الدور البارز الذي يضطلع به الطرفان في مجالات التحكيم الرياضي، إذ يستضيف فرع محكمة التحكيم الرياضي بدائرة القضاء في أبوظبي، جلسات استماع المنازعات التي تقرر /كاس/ عقدها في إمارة أبوظبي بموجب الاتفاقية المبرمة بين الدائرة والمحكمة في 2012، في حين أن مركز الإمارات للتحكيم الرياضي الذي أنشئ بموجب القانون الاتحادي رقم /16/ لسنة 2016 يختص من دون غيره بالتحكيم في جميع المنازعات الرياضية، ولاسيما المتعلقة بالقرارات النهائية الصادرة عن الجهات العاملة، واللجنة الأولمبية، وفقاً لأنظمتها الأساسية، والقرارات التأديبية، والقرارات القابلة للاستئناف الصادرة عن اللجنة الوطنية لمكافحة المنشطات.

وأكد سعادة المستشار يوسف العبري، وكيل دائرة القضاء في أبوظبي، أن الاتفاقية تدعم الجهود المبذولة لتطوير العمل في فرع محكمة التحكيم الرياضي "كاس"، بما يعزز دوره ونشاطاته ويحقق التوجهات الرامية إلى جعل مدينة أبوظبي مركز إقليمي ودولي للتحكيم الرياضي، وذلك تماشيا مع رؤية سمو الشيخ منصور بن زايد آل نهيان، نائب رئيس مجلس الوزراء، وزير شؤون الرئاسة، رئيس دائرة القضاء في أبوظبي، الهادفة إلى تحقيق الريادة والتميز في تقديم جميع الخدمات وفق أفضل المعايير العالمية.

وأوضح المستشار يوسف العبري، أن اتفاقية التعاون تستهدف تطوير آلية فض المنازعات الرياضية المحلية ذات العنصر الدولي، مع العمل على تنظيم ورش متخصصة في هذا المجال والتعريف بالخدمات المقدمة في مراكز التحكيم والإجراءات الميسرة لتسجيل القضايا الرياضية وعقد جلسات الاستماع للتوصل إلى حلول ودية، إضافة إلى توفير الدعم اللوجيستي لعدد من الأنشطة والفعاليات المرتبطة بمجال التحكيم.

وأشار أحمد إبراهيم المرزوقي، المدير التنفيذي لقطاع المساندة الإدارية بدائرة القضاء، إلى أهمية تعزيز الشراكة مع الجهات المختصة بالتحكيم الرياضي، بما يسهم في نشر ثقافة التحكيم والتشجيع على الاستفادة من الخدمات المتاحة في دولة الإمارات، مع توافر جميع الإمكانات ووسائل المساندة اللازمة لإجراء جلسات الاستماع لفض النزاعات الدولية والإقليمية والمحلية في المجال الرياضي. ومن جانبه، أكد سعادة ضرار بالهول الفلاسي، نائب رئيس مركز الإمارات للتحكيم الرياضي، على أهمية عقد الشراكات مع الجهات ذات العلاقة بالتحكيم الرياضي سواءً على مستوى الدولة أو على المستويين العربي والدولي، بما يخدم مسيرة رياضة الإمارات من جميع الجوانب، مشيراً إلى الدور البارز الذي يقوم به المركز ودائرة القضاء، لتأتي هذه الاتفاقية محققة للتكامل المنشود من خلال التنسيق الثنائي المشترك للفصل في النزاعات الرياضية المختلفة. وثمن ضرار بالهول، الجهود المبذولة من دائرة القضاء في أبوظبي، والمبادرات المقدمة بهدف تعزيز اسم الإمارات كمركز رئيسي معتمد لدى محكمة التحكيم الرياضي /كاس/، ما يسهم في ترسيخ مكانة الدولة وسمعتها وإنجازاتها المشرفة على جميع الأصعدة.

غرناطة يتنفس الصعداء

أتلتيكو مدريد ينفرد بالمركز الثالث ويضغط على البرشا

انفرد أتلتيكو مدريد بالمركز الثالث ووضع ضغطا على شريكه السابق برشلونة المدعو لخوض الكلاسيكو أمام غريمه التقليدي ريال مدريد وذلك بحسمه دربي العاصمة أمام جاره ومضيفه رايو فايكانو -1صفر السبت في المرحلة التاسعة والعشرين من الدوري الإسباني لكرة القدم.

ويدين أتلتيكو مدريد بفوزه الخامس على التوالي في الليغا إلى قائده كوكي الذي سجل الهدف الوحيد في الدقيقة 49 اثر تمريرة من الدولي البرتغالي جواو فيليكس.

وأكمل اتلتيكو مدريد المباراة بعشرة لاعبين اثر طرد مهاجمه الارجنتيني أنخل كوريا.

ونجح حامل اللقب في استغلال معنوياته العالية عقب تأهله إلى الدور ربع النهائي لمسابقة دوري أبطال أوروبا على حساب مانشستر يونايتد الإنكليزي (-1صفر ايابا في مانشستر بعد تعادلهما 1-1 ذهابا في مدريد)، وهو عززها قبل استضافة ديبورتيفو ألافيس عقب فترة التوقف الدولية في الثاني من نيسان/أبريل المقبل، قبل أن يحل ضيفا على سيتي، القطب الثاني لمدينة مانشستر، في ذهاب ربع نهائي المسابقة القارية العريقة في الخامس منه.

ورفع أتلتيكو مدريد رصيده إلى 54 نقطة مقابل 51 نقطة لبرشلونة الذي يملك مباراة مؤجلة.

وتنفس غرناطة الصعداء بفوزه الثمين على مضيفه ديبورتيفو ألافيس 3-2 السبت في المرحلة

وأهدر خوسيلو فرصة منح التقدم لديبورتيفو ألافيس في الدقيقة 26 عندما أضاع ركلة جزاء، قبل أن يمنح سيرجيو إسكوديرو التقدم للضيوف مطلع الشوط الثاني (50). ورد ديبورتيفو ألافيس بهدفين للأرجنتيني غونسالو إسكالانتي (53) ومانو فاييخو (57)، لكن غرناطة أدرك التعادل عبر أنتونيو بويرتاس (75)، قبل أن يخطف له الكولومبي لويس سواريس هدف الفوز في الدقيقة 87.

ووضع غرناطة حدا لعشر مباريات متتالية دون انتصار (7 هزائم و3 تعادلات) وتحديدا منذ تغلبه على ضيفه أتلتيكو مدريد حامل اللقب 2-1 في 22 كانون الأول/ديسمبر الماضي في مباراة مؤجلة المرحلة التاسعة.

وحقق غرناطة فوزه السادس هذا الموسم فرفع رصيده الى 28 نقطة وارتقى الى المركز السادس عشر مؤقتا بفارق نقطتين امام ريال مايوركا الذي يحل ضيفا على إسبانيول الأحد.

في المقابل، ازدادت معاناة ديبورتيفو ألافيس في المركز التاسع عشر قبل الاخير بخسارته الثانية توليا والثالثة في مبارياته الخمس الاخيرة التي لم يذق فيها طعم الفوز والسابعة عشرة هذا الموسم.

وتجمد رصيد ديبورتيفو الافيس عند 22 نقطة بفارق نقطتين خلف قادش الثامن عشر والذي يستضيف فياريال غدا. وتابع فالنسيا انتفاضته في الاونة الاخيرة وحقق فوزه الثالث في مبارياته الاربع الاخيرة التي لم يذق فيها طعم الخسارة عندما تغلب على مضيفه إلتشي بهدف وحيد سجله الدولي البرتغالي غونسالو غيديش في الدقيقة 50.

وعزز فالنسيا موقعه في المركز التاسع برصيد 40 نقطة مقابل 32 نقطة لإلتشي الرابع عشر. ولم تكن حال ليفانتي صاحب المركز الاخير أفضل من ديبورتيفو ألافيس بخسارته أمام مضيفه أوساسونا بهدف لروجر مارتي (76) مقابل ثلاثة أهداف للارجنتيني شيمي أفيلا (44) والكرواتي أنتي بوديمير (57) والصربي داركو براساناتش (64).

فوز صعب لليل بعد توديع دوري الأبطال

حقق نادي ليل حامل اللقب فوزاً صعباً على مضيفه نانت -1صفر في المرحلة التاسعة والعشرين من الدوري الفرنسي في كرة القدم. ويأتي هذا الفوز لليل، بعد توديعه مسابقة دوري أبطال أوروبا الأربعاء الماضي أمام تشلسي الإنكليزي من الدور ثمن النهائي. وسجّل هدف المباراة الوحيد، البلجيكي أمادو أونانا في الدقيقة 41، ليمنح فريه النقاط الثلاث. وبالتالي، رفع حامل اللقب رصيده إلى 46 نقطة في المركز السادس، فيما بقي نانت ثامناً مع 42 نقطة مع تلقيه خسارته الثانية تواليا في الدوري. وأكمل ليل المباراة بعشرة لاعبين منذ الدقيقة 64، بعد طرد لاعبه الأميركي تيموثي وياه، نجل جورج وياه، الرئيس الليبيري والنجم السابق لباريس سان جرمان وميلان الايطالي. من جهة أخرى، استعاد لنس نغمة الانتصارات بفوزه على ضيفه كليرمون فيران السبت 3-1. وسجل أهداف لنس النمسوي كيفن دانسو (39)، فلوريان سوتوكا (45+4)، والمالي ماساديو حيدرا (58)، فيما أحرز الكوسوفي الباسان راشاني هدف كليرمون الوحيد (9). وهذا الفوز هو الأول للنس بعد تعادل وخسارة في المرحلتين السابقتين، وبالتالي وضعته النقاط الثلاث في المركز السادس مؤقتاً مع 44 نقطة، في انتظار مباراة ليل ونانت اللذين يتواجهان لاحقاً. أما كليرمون فيران، فمني بخسارته الثالثة تواليا ليبقى على رصيد 28 نقطة في المركز السادس عشر، غير بعيد بأريحية عن منطقة الهبوط. وتختتم منافسات المرحلة التاسعة والعشرين عندما يحلّ باريس سان جرمان المتصدّر ضيفا على موناكو، فيما يتواجه مرسيليا الثاني مع نيس الثالث.

تعد الأضخم عالميا .. 105 ملايين دولار جوائز الشوط الرئيسي لكأس دبي العالي منذ انطلاقته

•• دبي-وام:

حافظ كأس دبي العالمي، على تميزه وتفرده بين كل سباقات الخيول كواحد من أعظم سباقات الخيول في العالم، منذ انطلاقته أول مرة عام 1996 ونجاحه في أن يستحوذ على اهتمام أكبر ملاك الخيول في العالم، وحتى نسخته الجديدة الـ26 التي تنطلق بعد أيام قليلة على مضمار ميدان يوم السبت 26 مارس الجاري. و على مدار كل نسخه السابقة والتي تمكن فيها كأس دبي العالمي من تصدر المشهد العالمي باقتدار نجح في أن يتفرد بقيمة جوائزه المالية غير المسبوقة، وتعد هي الأضخم في العالم حتى الآن حيث بلغت جوائز الشوط الرئيسي 105 ملايين دولار أمريكي منذ انطلاق الكأس وحتى نسخته الأخيرة. و البداية كانت عام 1996 ومع انطلاقة غير مسبوقة للسباق نجح في أن يثبت أقدامه على خريطة سباقات الخيول في العالم، في ظهوره الأول، ويلفت الأنظار إلى منطقة الشرق الأوسط في استضافتها لأول سباق عالمي للخيول بعيداً عن مناطقه المعروفة في أوروبا وأمريكا وشرق آسيا، وبلغت قيمة الجائزة المالية للسباق الرئيسي وقتها 2.4 مليون دولار، وحصل عليها الجواد الأمريكي الشهير "سيجار" أسطورة سباقات الخيول وقتها.

و في النسخة الثانية بلغت قيمة الجائزة المالية للشوط الرئيسي 1.88 مليون دولار و ارتفعت في النسخة الثالثة إلى 1.91 مليون دولار وواصلت الارتفاع في النسخة الرابعة وبلغت 2.38 مليون دولار، وفي النسخة الخامسة عام 2000 تخطت قيمة الجائزة القيمة الأكبر في النسخة الأولى ووصلت إلى 2.89 مليون دولار. و في النسخة السادسة عام 2001 وصلت قيمة جائزة الشوط الرئيسي إلى 3.16 مليون دولار وفي النسخة السابعة، 3.23 مليون دولار، وفي الثامنة وصلت إلى 2.97 مليون دولار، وفي التاسعة وصلت إلى 2.65 مليون دولار. و في النسخة العاشرة عام 2005 وصلت جائزة المركز الأول في السباق الرئيسي إلى 2.47 مليون دولار، وفي النسخة الحادية عشرة بلغت 2.76 مليون دولار، وفي النسخة الثانية عشرة 2.42 مليون دولار، وفي النسخة الثالثة عشرة 2.38 مليون دولار، وفي النسخة الرابعة عشرة عام 2009 وصلت إلى 3.3 ملايين دولار . فيما كانت القفزة الكبرى في النسخة الخامسة عشرة عام 2010 وتم خلالها مضاعفة الجائزة المالية للسباق الرئيسي فقط لتصل إلى 6 ملايين دولار وهو ما حافظت عليه في 9 نسخ متتالية حتى النسخة الـ23 عام 2018.

وفي النسخة الـ24 عام 2019 عادت الجائزة و سلكت مسلكا تصاعديا وارتفعت قيمة جائزة المركز الأول في السباق الرئيسي لتبلغ 7.2 مليون دولار، وهي القيمة نفسها لجائزة النسخة الـ25 التي أقيمت العام الماضي 2021 "بعد إلغاء نسخة عام 2020 نظراً لجائحة كورونا" و حصل عليها الجواد ميستيك جايد الذي حقق لجودلفين ثلاثية تاريخية غير مسبوقة.

نادال: ألكاراز يمتلك جميع المقومات ليكون بطلاً مذهلاً

امتدح رافائيل نادال المصنف الرابع عالمياً بين لاعبي التنس المحترفين عقب تأهله لنهائي بطولة إنديان ويلز خصمه في نصف النهائي مواطنه كارلوس ألكاراز. وأكد نادال في تصريحات صحفية عقب الفوز على ألكاراز بنتيجة 6-4 و4-6 و6-3 في ثلاث ساعات و12 دقيقة، ليوسع سلسلة انتصاراته المتتالية في 2022 إلى 20 فوزاً: "يمكنه اللعب بطريقة هجومية ويمكنه اللعب بطريقة دفاعية لأنه سريع للغاية".

وتابع: "أعتقد أنه يمتلك جميع المقومات ليكون بطلاً مذهلاً، لم أتعامل مع المباراة على أنها أمام لاعب شاب، وإنما كما لو كانت أمام أحد أفضل ثمانية لاعبين في العالم".

وأبرز نادال أن ألكاراز لديه "الطاقة والشغف والإصرار" الضروريين للانتصار في لعبة التنس، مشيراً: "ليس لدي شك في أنه سيكون عظيماً".

ديرفيلدز مول يطلق عرضاً مميزاً بمناسبة حق الليلة

أطلق ديرفيلدز مول، أحد أبرز مراكز التسوق والترفيه في أبوظبي، عرضا مميزا احتفالاً بمناسبة حق الليلة التراثية، حيث دعا العائلات إلى اصطحاب أطفالهم إلًى مركز التسوق المجتمعي الشهير في أبوظبي للحصول على أكياس مجانية مليئة بالحلويات.

ويُعد حق الليلة تقليداً سنوياً تحتفل به منطقة الخليج في ليلة النصف من شعبان، الشهر الثامن في التقويم الهجري الإسلامي، حيث يرتدي الأطفال واليافعون فيه أجمل ملابسهم ويغنون ويجمعون الحلويات من جيرانهم في الحي. واحتفى ديرفيلدز مول بالمناسبة التقليدية في 18 مارس الجاري، من خلال إطلاق حملة دكان حق الليلة المميزة على مدى ثلاثة أيام، حيث دعا الأطفال واليافعين إلى ارتداء الملابس الإماراتية التقليدية وزيارة مركز التسوق ليحصلوا على الحلوى المجانية بما فيها الحلويات التقليدية من سوق البحرين لتجارة المواد الغذائية.

مجلس أولياء أمور الطلبة والطالبات بدبا الحصن ينظم احتفالية طلابية بحق الليلة

نظم مجلس أولياء أمور مدينة الطلبة والطالبات بمدينة دبا الحصن التابع لمجلس الشارقة للتعليم احتفالية ليلة النصف من شعبان حق الليلة في القرية التراثية بمدينة دبا الحصن.

وتأتي تلك المناسبة ضمن فعاليات إيام الشارقة التراثية في الدورة التاسعة عشرة في ظل حرص المجلس سنويا على إحياء العادات المتوارثة في هذه المناسبة . شارك احتفالية ليلة النصف من شعبان حق الليلة الطلاب والطالبات بمشاركة أولياء الأمور وبحضور أعضاء وعضوات المجلس . وجرى خلال الاحتفالية توزيع الحلويات والمكسرات على الأطفال وسط بهجة وفرح وسرور الأطفال .

وأكد محمد راشد رشود الحمودي رئيس مجلس أولياء أمور الطلبة والطالبات بمدينة دبا الحصن بأن هذه الفعالية تعتبر ضمن الموروث الشعبي بدولة الإمارات وإحياءً للعادات والتقاليد المجتمعية وأفاد بأن الفعالية تضمنت أهازيج شعبية تؤدى في هذه الليلة كما تم تحكيم أفضل زي شعبي للآباء والأمهات وللأطفال الذكور والإناث وتم توزيع الهدايا على الفائزين في هذه المسابقة.

جزيرة ياس تكتسي بالألوان احتفاء بمهرجان هولي

أضاءت جزيرة ياس، الوجهة الترفيهية الرائدة في أبوظبي، معالمها السياحية بألوان متعددة احتفاءً ببداية مهرجان الألوان هولي يوم الجمعة الماضي. ويقام مهرجان هولي على مستوى العالم من خلال نثر البودرة الملونة على الحضور، وهو مهرجان هندوسي للألوان يعود تاريخه إلى القرن الرابع، ويتزامن مع بداية فصل الربيع في لوحة تعبر عن انتصار الخير على الشر. . وتضيء جزيرة ياس معالمها احتفاءً بالمهرجان، بما في ذلك عالم فيراري أبوظبي، وياس ووتروورلد أبوظبي، وعالم وارنر براذرز أبوظبي، وكلايم أبوظبي، وفنادق ياس بلازا، بالإضافة إلى الاتحاد أرينا وفندق دبليو أبوظبي - جزيرة ياس، لتقدم عرضاً مميزاً مليئاً بالألوان المختلفة منها الأحمر والوردي اللذان يرمزان إلى الحب، والأصفر الذي يرمز إلى لون الكركم المعروف بخصائصه العلاجية، والأزرق الذي يمثل الآلهة الهندوسية كريشنا وفيشنو، والأخضر الذي يرمز إلى البدايات الجديدة.

شرطة أبو ظبي تكرم 6 أطفال متميزين في يوم الطفل الإماراتي

كرم العميد محمد ضاحي الحميري مدير مديرية المرور والدوريات بقطاع العمليات المركزية بشرطة أبو ظبي 6 من الأطفال المتميزين لفوزهم في مسابقة السلامة المرورية الالكترونية والتي تهدف إلى تعزيز القيم المرورية وتسهم في تطوير المهارات المعرفية والتعليمية لدى الطفل ، وذلك ضمن فعاليات يوم الطفل الإماراتي وبالتعاون مع مؤسسة الإمارات للتعليم المدرسي. وأكد حرص شرطة أبو ظبي على المشاركة في هذه المناسبة لتوعية أفراد المجتمع بحقوق الطفل الإماراتي ودعم قدراته ومهاراته بما يعود بالنفع على المجتمع، وتوفير فرص التمتع بحياة كريمة ومستقبل أفضل وتنمية شخصياتهم وقدراتهم العقلية والبدنية.

القرية العالمية تمدد موسمها الـ 26 احتفالا بشهر رمضان المبارك

أعلنت القرية العالمية، أحد أكبر المنتزهات الثقافية في العالم، والوجهة العائلية الأولى للثقافة والترفيه والتسوق في المنطقة، تمديد موسمها السادس والعشرين حتى 7 مايو 2022، وذلك لإتاحة المجال أمام ضيوفها للاستمتاع بالأجواء الرمضانية المميزة، ومنحهم فرصة استكشاف ثقافات وتقاليد العديد من شعوب العالم خلال شهر رمضان المبارك. وسيسمح ذلك لضيوف القرية العالمية وعائلاتهم وأصدقائهم قضاء الأمسيات الرمضانية الاستثنائية على مدار الشهر الفضيل ضمن أجواء تحفّها الراحة والهدوء مع أشهى المأكولات وألذ الحلويات التي ترضي جميع الأذواق، بالإضافة إلى خيارات التسوق والترفيه التي تناسب مختلف الأعمار.

وسيحظى الضيوف بفرصة المشاركة في العادات والتقاليد الرمضانية الأصيلة بما في ذلك تناول الطعام على مائدة الإفطار والسحور في مجلس العالم، الذي أُفتتح الموسم الماضي وتحوّل بشكل سريع ولافت إلى واحد من أكثر الوجهات الرمضانية المفضلة لدى الضيوف، حيث يجمع بين مفهومي الأصالة والذّوق المعاصر ويوفر للضيوف أجواءً استثنائية وتجارب أفضل مع مساحة أكبر وعدد طاولات أكثر. وبالإضافة إلى ذلك، يمكن للضيوف الاستمتاع بعروض الألعاب النارية التي تنطلق عند الساعة 9 مساءً خلال عطلات نهاية الأسبوع.

نجوى كرم ضيف شرف لمعرض الشرق الأوسط للساعات والمجوهرات

أعلن مركز إكسبو الشارقة عن اختيار النجمة اللبنانية المتألقة شمس الغنية نجوى كرم، لتحل ضيفة شرف على فعاليات الدورة الـ49 من معرض الشرق الأوسط للساعات والمجوهرات، الذي ينظمه المركز بدورته الربيعية للعام 2022 خلال الفترة من 23 – 27 مارس الجاري. وستلتقي أيقونة الأناقة المتألقة نجوى كرم جمهورها ومعجبيها في مساء اليوم الأول لانطلاق المعرض الأربعاء 23 مارس، بعد أن أعلنت عبر حساباتها الرسمية على مواقع التواصل الاجتماعي عن حضورها لانطلاق فعاليات معرض الشرق الأوسط للساعات والمجوهرات في إكسبو الشارقة، حيث غردت قائلة: رح كون معكن بمعرض الشرق الأوسط للمجوهرات بإكسبو الشارقة.. لاقونا.

كادر طبي نسائي يسجل رقماً قياسياً جديداً في أكبر عرض راقص على المسرح الرئيسي للقرية العالمية

حققت مجموعة من الطبيبات رقماً قياسياً جديداً خلال عطلة نهاية الأسبوع في القرية العالمية، أحد أكبر المنتزهات الثقافية في العالم، والوجهة العائلية الأولى للثقافة والتسوق والترفيه في الإمارات والمنطقة. وذلك عبر تقديمهن استعراضاً موسيقياً راقصاً على المسرح الرئيسي للوجهة الرائدة.

نادي الذيد ينظم فعاليات وورش تفاعليه لتوعية الأطفال بالترشيد

في إطار اهتمامه بالطفولة وحرصه على تعليم الأطفال نظم نادي الذيد الثقافي الرياضي وفي إطار فعاليات ورشة تفاعلية للرسم خصصها للأطفال حضرها مجموعة من الأطفال وقدموا عددا من الأعمال الفنية المتميزة .

وجرى تنظيم الورشة ضمن استراتيجية النادي لتوعية الأطفال في إطار حملات النادي لنشر ثقافة ترشيد الطاقة في المجتمع . وحققت الورشة تفاعلا كبيرا من قبل الأطفال الذين حرصوا على إبداع عدد من الأعمال الفنية التي قدموا فيها نظرة طفولة من خلال فهمهم للترشيد ونشرت تلك الرسومات مساحة من التوعية الناعمة للأطفال للحفاظ على الكهرباء والماء وعدم الاسراف .

وفي هذا الاطار قدم الدكتور هاني أنور حمزة المشرف الثقافي بنادي الذيد محاور الفنية وتضمنت عصف ذهني ومعلومات عن الترشيد ومسابقة الرسم بهدف التوعية بأهمية الترشيد

حديقة الحيوانات بالعين وسفاري دبي تتبادلان عدداً من الحيوانات

بهدف تعزيز التعاون مع شركائها المحليين في مجال إدارة حدائق الحيوان وصون الطبيعة قامت حديقة الحيوانات بالعين بتنفيذ مجموعة من مبادرات اقتناء وتبادل عدد من الحيوانات مع سفاري دبي ضمت وحيد القرن ، القط الرملي، حيوان النو، وعدد من أنواع الزواحف ، تم نقلها ضمن خطط الإكثار وإثراء المجموعات الحيوانية لدى الطرفين. يأتي هذا التبادل ضمن البرامج المشتركة بين الجانبين لدعم جهود إكثار الأنواع ذات الأهمية العالية من حيث تعرضها لخطر الانقراض بما يضمن جودة الأصول الوراثية وصحتها والحصول على أنواع جديدة لمجموعات الحيوانات بالإضافة لإثراء التجربة التعليمية والترفيهية لدى الزوار. هذا وتضم مجموعة الحيوانات التي تبرعت بها حديقة الحيوانات بالعين لسفاري دبي أربعة حيوانات تشمل فرداً واحداً من وحيد القرن الأبيض بهدف الإكثار وثلاثة من حيوان النو كمجموعات حيوانية جديدة في سفاري دبي، فيما تبرعت سفاري دبي بمجموع 29 حيواناً تشمل 2 من قط الرمال العربي و2 من الثعبان الشبكي و6 من أفعى البايثون البورمية و7 من ثعبان الذرة و12 من الإغوانا الخضراء بغرض الإكثار والعرض.

شرطة الفجيرة تعود أحد منتسبيها

عاد وفد من القيادة العامة لشرطة الفجيرة متمثل بقسم الإعلام والعلاقات العامة، المساعد أول محمد سيف بن شاهين في مستشفى راشد بدبي، وذلك إثر تعرضه لوعكة صحية ألمت به أثناء تأديته مهام عمله، وتم الاطمئنان على صحته. وأكد الوفد حرص شرطة الفجيرة على التواصل مع منتسبيها وتوثيق الروابط بينهم، والاهتمام بالجوانب الإنسانية والاجتماعية لما في ذلك من تخفيف لآلامهم وإدخال السعادة في نفوسهم. ونقل الوفد المرافق أثناء الزيارة تحيات قائد عام الشرطة ونائبه وجميع العاملين بالقيادة وتمنياتهم له بالشفاء العاجل والعودة إلى أهله وعمله بصحة وعافية.

الاثنين 21 مارس 2022 م - العـدد 13498
Monday 21 March 2022 - Issue No 13498

الفجر

يومية ـ سياسية ـ مستقلة
تصدر عن دار الفجر للصحافة والطباعة والنشر والتوزيع

رئيس التحرير:
عبيد حميد المزروعي
email:obaid@alfajrnews.ae

مدير التحرير:
د. شريف الباسل
email:bassel@alfajrnews.ae

المكتب الرئيسي أبوظبي : هاتف:4488300
دبي: هاتف:2217155 – فاكس: 2210070
العين : هاتف:7663631 – فاكس: 7666518

المراسلات: ص.ب :505
email:editors@alfajrnews.ae

طبعت بمطابع الفجر- التوزيع:

بانوراما

تصادم سماوي يشكل سحابة هائلة

نشرت وكالة الفضاء الأميركية "ناسا" مؤخرا، صورة قالت إنها لسحابة حطام ناجم عن تصادم سماوي هائل.

وأفادت مجموعة من علماء الفلك بجامعة أريزونا في دراسة نشرت في وقت سابق من شهر مارس الجاري بمجلة "الفيزياء الفلكية"، أن الصورة التقطت عندما مرت سحابة الحطام أمام نجمها، وحجبت الضوء لفترة وجيزة، في ظاهرة يطلق عليها اسم "العبور".

وباستخدام معرفتهم بحجم النجم، تمكن العلماء من تحديد حجم السحابة بعد وقت قصير من التأثير، وتقدير حجم الأشياء التي تصادمت، والسرعة التي تشتت بها السحابة.

ويعتقد العلماء أن هذه الأنواع من الاصطدامات حول النجوم الشابة، تتسبب في تشكل الكواكب الصخرية، وذلك حسبما نقلت شبكة "فوكس نيوز" الأميركية.

وأوضح المؤلف المشارك في الدراسة جورج ريكي في بيان: "جميع الحالات المشابهة التي تم الإبلاغ عنها سابقا باستخدام مرصد سبيتزر الفضائي لم تقدم شرحا وافيا للظاهرة وإنما فرضيات نظرية فقط حول شكل الحدث الفعلي وسحابة الحطام".

ووفق "ناسا" فقد استخدم المرصد "سبيتزر" في رصد 100 حالة مشابهة، ومنها النجم "إتش دي 166191" والذي يبلغ من العمر 10 ملايين عام.

نهاية سعيدة لطفلين بعد 25 يوما في جحيم الأمازون

بعدما تاها لمدة 25 يوما بغابات الأمازون في البرازيل، عثر على طفلين من السكان الأصليين في سن السابعة والتاسعة، وهما في حال سوء تغذية شديد حيث كانا يأكلان الفاكهة البرية فقط.

وأشار غانواريو كارنيرو دا كونيا نيتو، وهو منسق المنطقة الصحية للسكان الأصليين في ماناوس عاصمة ولاية الأمازون حيث فقد الطفلان، لوكالة "فرانس برس"، إلى أن الطفلين غلوكو (7 سنوات) وغليسن (9 سنوات) عثر عليهما أحد أقاربهما الثلاثاء، على بعد 35 كيلومترا من المكان الذي فقدا فيه، وكانا يعانيان "سوء تغذية وجفاف شديدين".

ولفت المسؤول إلى أن الطفلين "اكتسبا وزنا وزال الخطر عن حياتهما" بعدما تلقيهما رعاية صحية عاجلة.

وفقد الشقيقان، وهما ينتميان إلى مجموعة مورا الإثنية، منذ 18 فبراير الماضي، وهو اليوم الذي خرجا فيه لاصطياد العصافير في الغابة في منطقة مانيكوري، التي تبعد 330 كيلومترا عن ماناوس.

وأوضح كارنيرو دا كونيا نيتو أن الطفلين أثناء إقامتهما في الغابة "كانا يشربان مياه الأمطار والبحيرات فقط، ويأكلان نبتة السورفا"، وهي فاكهة غنية بالكربوهيدرات والدهون. وقالت روزينيتي دا سيلفا كارفاليو، وهي والدة الطفلين و10 أطفال آخرين، لوسائل إعلام محلية، إنهما "كانا يأكلان السورفا في العادة، إذ كان ابني الأكبر يأخذ معه دائما كيسا عندما يخرج للصيد".

وأظهرت مشاهد بثتها وسائل إعلام محلية الطفلين في حالة وهن شديد بعد إنقاذهما.

عودة قندسين بعد اختفاء 400 عام

في مبادرة ترمي لاستعادة التوازن في الطبيعة وتقليل مخاطر الفيضانات، أطلقت السلطات البريطانية شمالي لندن قندسين، بعد غياب هذا الحيوان عن المدينة لأكثر من 400 عام.

وجاءت مبادرة إطلاق القندسين، وهما ذكر وأنثى ويبلغان من العمر عامين، في أراض تقع في إنفيلد، ضمن مشروع يشرف عليه مجلس إنفيلد وكلية كابيل مانور.

ويدعم إيان بارنز نائب رئيس مجلس إنفيلد، إعادة إدخال أنواع الحيوانات المحلية إلى منطقة لندن، كجزء من حملة المجلس لمعالجة ظاهرة تغير المناخ وتحسين النظم البيئية.

وتعليقا على مبادرة المجلس، قال بارنز: "يؤسس مجلس إنفيلد مساحات برية وطبيعية لتمكين التنوع البيولوجي من الازدهار كجزء من استراتيجيتنا المستمرة للعمل المناخي".

وأضاف: "من خلال استكشاف تقنيات إدارة الفيضانات الطبيعية، مثل مشروع القنادس هذا، يمكننا تقليل مخاطر الضرر الناجم عن الفيضانات عقب هطول الأمطار الغزيرة، وحماية مئات إن لم يكن الآلاف من المنازل"، حسبما نقلت صحيفة "إندبندنت" البريطانية.

ديزي ريدلي لدى وصولها إلى حفل توزيع جوائز الأكاديمية البريطانية للسينما والتلفزيون في لندن. رويترز

يمضي 18 عاماً محاولاً إثبات أنه على قيد الحياة

لال بيهاري أشهر ميت على قيد الحياة في الهند، وهو واحد من بين العديد من الأشخاص الذين قُتلوا في السجلات الرسمية حتى يتمكن أقاربهم من المطالبة بميراثهم.

ويبدو أن قتل شخص ما على الورق ليس بالأمر الصعب في الهند، وكل ما تحتاجه هو رشوة بعض المسؤولين المحليين الفاسدين، وعادة ما يكون الضحايا من الأشخاص الذين ظلوا بعيدين عن مسقط رأسهم لفترة طويلة، والجناة هم أقارب جشعون يحاولون المطالبة بأراضيهم أو منازلهم.

وبمجرد وفاتك في السجلات الرسمية، فإن إثبات أنك على قيد الحياة في الواقع أمر في غاية الصعوبة، خاصة عندما يكون الأشخاص الذين تحاول إقناعهم هم نفس الأشخاص الذين تم الدفع لهم لقتلك في السجلات.

وربما تكون قصة لال بيهاري أشهر مثال على كفاح "ميت" في الهند لإثبات أنه على قيد الحياة. وبدأت مشكلته في عام 1976، عندما عاد إلى مسقط رأسه، قرية خليل آباد، في ولاية أوتار براديش، للحصول على شهادات الإقامة والدخل اللازمة لتأمين قرض لعمله.

وعندما نظر إليه الموظف لأول مرة وأخبره أن لال بيهاري قد مات، ابتسم، لكن الموظف لم يبتسم. وقال له الموظف "توفي لال بيهاري العام الماضي، أنا لا أعرف من أنت"، أجاب بيهاري في حيرة: "لكنني هنا أمامك. أنت تعرفني. لقد التقيت بك من قبل". ولم يهتم الموظف بكلام بيهاري، وقال إن السجل الرسمي أظهر أنه توفي في 30 يوليو -تموز 1976، قبل عام، وأن أرضه ذهبت إلى ابن عمه. وعلى الرغم من صدمته بالأخبار، إلا أن لال بيهاري كان واثقًا من أنه يستطيع تصحيح الأمور قريبًا، ولم يكن لديه أي فكرة عن أنه سيقضي السنوات الثماني عشرة القادمة يكافح لإثبات أنه لم يمت.

شجار مدرسي ينتهي بخنق طالبة

أثارت طريقة تدخل شرطي لفك مشاجرة في مدرسة بولاية ويسكونسن الأميركية، انتقادات لاذعة، بعدما ركع على رقبة طالبة مدة وصلت إلى نحو دقيقة ونصف.

وأظهر مقطع فيديو الشرطي شون جوتشو وهو يحاول تفريق متعاركين بمدرسة في ويسكونسن، قبل أن يثبت فتاة تبلغ من العمر 12 عاما ويقيدها بعد الركوع على رقبتها، مثلما فعل الضابط ديريك شوفين مع الأميركي من أصول إفريقية جورج فلويد، الذي راح ضحية عنف الشرطة. ودعا والد الفتاة التي لم يكشف عن اسمها، جيريل بيريز، لتوجيه اتهامات جنائية إلى جوتشو، للجوئه إلى تقييد الرقبة الذي حظر على ضباط إنفاذ القانون في ويسكونسن العام الماضي.

وأوضح بيريز أن ابنته تعرضت لصدمة نفسية، كاشفا عن أنها تخضع للعلاج حيث يتابع أخصائي أعصاب حالتها، حسبما نقلت صحيفة "نيويورك بوست" الأميركية. وذكرت وسائل إعلام محلية أنه الشرطي جوتشو منح إجازة مفتوحة، إلا أنه تقدم في وقت لاحق باستقالته، التي أشار فيها إلى أن الحادث قد وضع عبئا ثقيلا على عائلته.

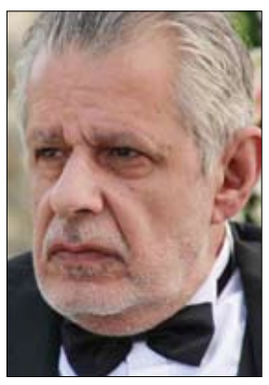

وفاة الممثل زكي فطين عبد الوهاب

توفي الممثل والمخرج المصري زكي فطين عبد الوهاب أمس الأحد عن عمر ناهز 61 عاما بعد صراع مع مرض السرطان. وكان الراحل قد أعلن في عن إصابته بالسرطان في الرئة عام 2019 وتعافيه من المرض ثم أعلن في 2021 عن إصابته بورم جديد في المخ.

ولد عبد الوهاب عام 1961 لعائلة فنية فوالده المخرج الكبير فطين عبد الوهاب وأمه المطربة الشهيرة ليلى مراد وخاله الملحن المعروف منير مراد.

تعلم الإخراج في المعهد العالي للسينما وتزوج وهو لا يزال طالبا من الفنانة سعاد حسني التي كانت تكبره بسنوات وانفصلا بعد شهور.

بدأ مشواره الفني مساعدا للإخراج مع كبار المخرجين أمثال على بدرخان في فيلم "أهل القمة" وسمير سيف في فيلم "شوارع من نار" ويوسف شاهين في فيلم "اليوم السادس".

يعاني من الحازوقة 4 أشهر بسبب ورم في المخ

يعتقد الأطباء أن نوبة الفواق التي تعرض لها رجل هندي استمرت أربعة أشهر قد يكون سببها ورم في المخ.

وسعى الرجل المجهول الهوية، وهو في أوائل الثلاثينيات من عمره، إلى الحصول على علاج طبي لصداع تسبب له بالألم لأكثر من أسبوعين، كما اشتكى من القيء ثلاث مرات في اليوم، بحسب تقرير حالة عن مرضه.

وبدأت صحة الرجل في التدهور قبل أربعة أشهر، عندما بدأ يعاني من الفواق المتكرر، حتى أصبح الفواق في النهاية مستمراً، مما أثر على كل من أنماط نومه وتناوله للطعام، وتم إجراء فحوصات الدماغ للوصول إلى جوهر مرضه الغامض.

وكشفت النتائج عن إصابة الرجل بورم دبقي جسري منتشر، وهو نوع شديد العدوانية ويصعب علاجه من أورام المخ، وبدأت الفواق لدى الرجل بالتوقف بعد بدء العلاج من السرطان. وافترض الخبراء أن الورم يؤثر على جزء من جذع الدماغ المسؤول عن التحكم في الأعصاب والعضلات التي تثير عادة استجابة الفواق.

وقال الرجل إنه طلب من الأطباء المساعدة في علاج الفواق من قبل، ولكن دون جدوى، وبعد سلسلة من اختبارات الدم والفحص البدني، قرر المسعفون أن يخضع الرجل لفحص الأشعة المقطعية، ووجدوا آفة في دماغه، قبل أن يخضع لفحص تصوير بالرنين المغناطيسي أكثر تفصيلاً.

أول سيارة أجرة طائرة ذات 4 مقاعد

كشفت شركة هندسية سلوفاكية النقاب عن أول سيارة أجرة طائرة في العالم ذات أربعة مقاعد، ويمكن استخدامها في غضون خمس سنوات من الآن.

ومن المقرر إطلاق طراز AM NEXT من AeroMobil وهو النموذج الثاني من السيارة الخارقة والمركبة الخفيفة، في عام 2027، وهو قادر على التحويل بين الوضعين في أقل من ثلاث دقائق.

وتأمل الشركة أن توفر خدمة النقل الجوي التي تقدمها للمسافرين وقتًا "مهمًا" عند السفر لمسافات تتراوح من 100 إلى 500 ميل بين المدن الكبرى، وقالت إن الركاب سيكونون قادرين على الاستمتاع بالراحة والأمان سواء كانوا يتنقلون للعمل أو الترفيه أو لمجرد الاستمتاع بالمنظر.

وتعتبر AM NEX تطويراً لسيارة AeroMobil 4.0 الطائرة، والتي تم الكشف عنها لأول مرة في معرض باريس الدولي للطيران الذي أقيم في مطار باريس لو بورجيه، في يونيو -حزيران 2017، وصُممت هذه السيارة لتكون مركبة شخصية فاخرة ذات مقعدين يمكنها الطيران بسرعة قصوى تبلغ 223 ميلاً في الساعة "360 كم - ساعة"، وسرعتها القصوى

مايا دياب بإطلالة خارجة عن المألوف

نشرت الفنانة اللبنانية مايا دياب مجموعة صور حديثة لها عبر حسابها الخاص على موقع التواصل الاجتماعي، ظهرت فيها بإطلالة غير مألوفة.

وكعادتها تختار مايا دياب دائماً الملابس التي تخطف أنظار المتابعين، وتدل على حسن اختياراتها، فارتدت فستاناً طويلاً باللون البرتقالي ومن صيحة الكتف الواحد، ونسقت معه حذاء بالكعب العالي باللون البنفسجي.

ومن الناحية الجمالية، ردت مايا شعرها على جهة واحدة، وطبقت ماكياجا ناعما أبرز نعومتها.

الجمهور تفاعل بشكل كبير مع مايا وأشادوا بتميزها الدائم، ومن بين التعليقات، برز تعليق الممثلة والراقصة المصرية فيفي عبده، التي اكتفت بوضع رموز قلوب على المنشور.

قصة الفتى المفقود في أخطر مدينة أوكرانية

يعيش اللبنانيون في أوكرانيا، كما غيرهم من السكان وأفراد الجاليات الأجنبية، ظروفا صعبة، في ظل الحرب الروسية التي تتعرض لها البلاد منذ أكثر من 3 أسابيع.

ولا يزال القسم الأكبر من اللبنانيين الذين كانوا في أوكرانيا عالقين هناك، من بينهم آدم البابا "15 عاما" ابن مدينة صيدا عاصمة جنوب لبنان، الذي فقد الاتصال معه منذ الثاني من شهر مارس الجاري، ولا معلومات عنه حتى اللحظة.

وفي آخر فصول معاناة اللبنانيين في أوكرانيا، أفادت عائلة آدم، الموجود في مدينة ماريوبول شرقي أوكرانيا التي تقبع تحت الحصار والقصف، بأن التواصل معه مقطوع منذ أكثر من أسبوعين، حيث لا يعرف عنه شيء من حينها. وأبلغت مصادر خاصة متابعة للشأن في أوكرانيا موقع "سكاي نيوز عربية"، أن عمليات البحث مستمرة عن البابا، مشيرة إلى أن "الاتصال يفقد مع أعداد كبيرة من الناس في أوكرانيا "لبنانيون وغير لبنانيين" لأيام وأسابيع قبل أن يتم إيجادهم، بسبب اختبائهم في الملاجئ وانقطاع شبكات الاتصال والتغذية الكهربائية، وعدم القدرة على شحن الهواتف".

وقال محمد البابا والد آدم لموقع "سكاي نيوز عربية"، إنه تواصل مع ابنه آخر مرة في الثاني من مارس، لافتا إلى أنه أخبره أنه لا يزال مع جده وجدته لأمه الأوكرانية في المنزل، ولم ينزلوا بعد إلى الملاجئ رغم أنه كان يسمع صوت القصف في محيط المدينة.

وأضاف البابا أن نجله أخبره أن بطارية هاتفه كانت ستنفد، وأنه لن يتمكن من شحنه بسبب عدم توافر الكهرباء، ومنذ ذلك الحين لم يتمكن من التواصل معه، ولا يعرف أي شيء عن مكانه.

كاميرون دياز تظهر بإطلالة مختلفة

بعد كشفها خلال مقابلة تلفزيونية مع قناة BBC منذ أيام أنها تخلت عن معايير الجمال المجتمعية، أطلت النجمة العالمية كاميرون دياز في مقطع فيديو على وسائل التواصل الاجتماعي بإطلالة مليئة بالغلامور.

ظهرت دياز وهي تضع أحمر شفاه من اللون الأحمر مع طلاء أظافر يتناسق مع أحمر شفاهها وهي تتناول الطعام.

وكانت وسائل التواصل الاجتماعي ضجت بتصريحات دياز عندما قالت إنها منذ ابتعادها عن هوليوود وتقاعدها عن تصوير الأفلام هي لا تغسل وجهها ولا تعير أي اهتمام لمعايير الجمال المجتمعية رغم امتلاكها لآلاف المنتجات للاعتناء بالبشرة.

الجزائري فاضل.. أيقونة الفن يقاوم الزهايمر

شارك عدد من كبار الفنانين العرب في إعادة بعث ألحان الفنان والملحن الجزائري نوبلي فاضل "71 عاما"، الذي لا يزال يعاني مرض ألزهايمر، بعدما راكم سجلا موسيقيا عربيا متنوعا.

وفي خطوة لرد الاعتبار لصديقهم السابق، عاد عدد كبير من الفنانين العرب، على رأسهم لطفي بوشناق وميادة الحناوي وأنوشكا ومحمد الحلو وصوفيا صادق وفلة الجزائرية، وغيرهم من الأصوات المتميزة، إلى أرشيف ألحان فاضل، بالتنسيق مع أفراد عائلته.

وعلى مدار أكثر من 30 عاماً، منذ أول تعاون فني جمعه به، لا يزال الفنان التونسي لطفي بوشناق ينظر للملحن الجزائري بعين الاحترام والتقدير لإحساسه الموسيقى المتميز.

وقد استهل بوشناق كلامه لموقع "سكاي نيوز عربية"، قائلا: "تحية إجلال وتقدير للفنان نوبلي فاصل وأدعو الله أن يشفيه، وهذه كلمة حق بكل صدق".

وأردف الفنان التونسي: "تشرفت بالتعامل معه عدة مرات، وألحانه أضافت الكثير إلى مساري، وستصدر لي قريبا مجموعة جديدة من الأغاني من ألحانه".

وأكد بوشناق أنه لا يزال يحرص على التعامل مع ألحان فاضل بنفس الطريقة التي تعامل معه فيها قبل أن يصاب بالزهايمر.