الفجر

يومية - سياسية - مستقلة
www.alfajrnews.ae

الاثنين 2 نوفمبر 2020 م - 16 ربيع الأول 1442 العدد 13077
Monday 2 November 2020 - Issue No 13077

28 صفحة- الثمن درهمان

أسسها عام 1975 عبيد حميد المزروعي

قائد الجيش المصري في الخرطوم.. واتفاق على تكثيف التعاون

•• القاهرة-وكالات

أعلن المتحدث الرسمي باسم الجيش المصري، العميد تامر الرفاعي، أن قادة الجيشين المصري والسوداني اتفاقا على تكثيف التعاون في مجالات التدريب وتبادل الخبرات وتأمين الحدود ومكافحة الإرهاب. وكتب الرفاعي على صفحته الرسمية بموقع فيسبوك أن رئيس أركان الجيش المصري، الفريق محمد فريد، أجرى مباحثات في الخرطوم، حيث التقى وزير الدفاع السوداني، يسن إبراهيم، ورئيس أركان الجيش السوداني، الفريق محمد الحسين. وأضاف المتحدث العسكري المصري أن فريد أجرى مباحثات في الخرطوم على رأس وفد رفيع المستوى ضم قادة الأفرع الرئيسية للقوات المسلحة المصرية. واستهدفت المباحثات الإجراءات التنفيذية لنتائج زيارة رئيس مجلس السيادة السوداني، الفريق عبد الفتاح البرهان إلى القاهرة قبل أيام، حيث التقى الرئيس المصري، عبد الفتاح السيسي هناك. وشدد على توافق القيادتين المصرية والسودانية حول ضرورة الإسراع بتطوير مجالات التعاون العسكري والأمني بما يعزز قدرات الجانبين على مواجهة التحديات لأمنهما القومي ومصالحهما المشتركة.

مواقيت الصلاة
الفجر..... 05:12
الظهر..... 12:08
العصر..... 03:19
المغرب..... 05:45
العشاء..... 06:59

ص 04 أخبار الإمارات
600 جائزة تحتفي بالتراث والثقافة ضمن مهرجان الظفرة 2020

ص 11 عربي ودولي
لهذا نمت شعبية ترامب بين الناخبين اللاتينوس...!

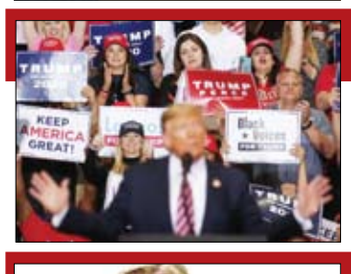

ص 19 الفجر الرياضي
رونالد كومان قلق على هجوم برشلونة

رئيس الدولة ونائبه ومحمد بن زايد يهنئون رئيس الجزائر باليوم الوطني لبلاده

•• أبوظبي -وام:

بعث صاحب السمو الشيخ خليفة بن زايد آل نهيان رئيس الدولة حفظه الله برقية تهنئة إلى فخامة الرئيس عبدالمجيد تبون رئيس الجمهورية الجزائرية الديمقراطية الشعبية بمناسبة اليوم الوطني لبلاده.

كما بعث صاحب السمو الشيخ محمد بن راشد آل مكتوم نائب رئيس الدولة رئيس مجلس الوزراء حاكم دبي رعاه الله وصاحب السمو الشيخ محمد بن زايد آل نهيان ولي عهد أبوظبي نائب القائد الأعلى للقوات المسلحة برقيتي تهنئة مماثلتين إلى فخامة الرئيس عبد المجيد تبون.

وبعث صاحب السمو الشيخ محمد بن راشد آل مكتوم «رعاه الله» وصاحب السمو الشيخ محمد بن زايد آل نهيان برقيتي تهنئة مماثلتين إلى معالي عبدالعزيز جراد الوزير الأول للجمهورية الجزائرية الديمقراطية الشعبية.

محمد بن راشد خلال ترؤسه اجتماع مجلس الوزراء (وام)

ترأس مجلس الوزراء واعتمد الميزانية العامة للاتحاد 2021 بمصروفات تقديرية 58 مليار درهم

محمد بن راشد: المشاريع الوطنية مستمرة في 2021 والأولويات التنموية ستبقى أولوية

•• أبوظبي -وام:

اعتمد مجلس الوزراء برئاسة صاحب السمو الشيخ محمد بن راشد آل مكتوم نائب رئيس الدولة رئيس مجلس الوزراء حاكم دبي رعاه الله الميزانية العامة للاتحاد 2021، وذلك بإجمالي مصروفات تقديرية تبلغ 58 مليار درهم. وقال صاحب السمو الشيخ محمد بن راشد آل مكتوم رغم الظروف الاقتصادية العالمية، مشاريعنا مستمرة وأولوياتنا دائمة، وقطاعات التنمية الاجتماعية لن يتم المساس بها.

وذكر سموه أن كفاءة الإنفاق الحكومي في دولة الإمارات ضمن الأعلى عالمياً ونتطلع إلى عام أفضل وأكثر إنجازاً في 2021، مضيفاً سموه الميزانية العامة للاتحاد في 2021 تواكب المتغيرات الاقتصادية العالمية دون المساس بأولويات التنمية الوطنية.

(التفاصيل ص2)

خلال اتصال هاتفي

محمد بن زايد يبحث مع ماكرون تعزيز علاقات البلدين والأوضاع في المنطقة

سموه يؤكد: الرسول محمد صلى الله عليه وسلم يمثل قدسية عظيمة لدى المسلمين

•• أبوظبي-وام:

بحث صاحب السمو الشيخ محمد بن زايد آل نهيان ولي عهد أبو ظبي نائب القائد الأعلى للقوات المسلحة وفخامة إيمانويل ماكرون رئيس الجمهورية الفرنسية الصديقة امس خلال اتصال هاتفي.. العلاقات الثنائية في إطار الشراكة الاستراتيجية. (التفاصيل ص2)

أوروبا تشدد تدابير كورونا.. والإغلاق بإنجلترا قد يطول

•• عواصم-وكالات

أعلن وزير بريطاني، أمس الأحد، أن إجراءات إغلاق إنجلترا قد تمتد إلى ما بعد الثاني من ديسمبر، معززاً بذلك مخاوف الأوساط الاقتصادية، بينما تواصل دول أوروبية أخرى اتخاذ تدابير صارمة، لاحتواء تفشي فيروس كورونا المستجد.

وأعلن رئيس الوزراء، بوريس جونسون، مساء السبت، فرض الحجر من جديد اعتباراً من الخميس وحتى الثاني من ديسمبر، للحد من الانتشار الواسع لفيروس كورونا المستجد في إنجلترا. وسيتعين إغلاق الشركات والحانات والمطاعم غير الأساسية، لكن المدارس ستظل مفتوحة.

لكن في مقابلة مع قناة سكاي نيوز Sky News، قال مايكل غوف، المسؤول عن تنسيق الإجراءات الحكومية، إن الحكومة تأمل أن يكون معدل انتشار الفيروس قد انخفض بشكل كبير بحلول الثاني من ديسمبر، لكنه أقر بأن إجراءات احتواء الوباء يمكن أن تطول.وأودى الوباء بحياة ما لا يقل عن 46،555 شخصاً في المملكة المتحدة، وهي الدولة الأكثر تضررا في أوروبا، والتي تسجل فيها أكثر من 50 ألف إصابة يومية جديدة، وتجاوزت مليون إصابة السبت.

وفي النمسا، أعلن المستشار المحافظ سيباستيان كورتز عن إغلاق جديد، اعتباراً من الثلاثاء القادم حتى نهاية نوفمبر. وتسجل هذه الدولة، التي يبلغ عدد سكانها 8.8 مليون نسمة، أكثر من 5 آلاف إصابة يومية مقابل ألف في أكتوبر، و1109 حالات وفاة منذ بداية تفشي الوباء.وفي فرنسا (أكثر من 36،500 حالة وفاة)، تم فرض الإغلاق من جديد حتى الأول من ديسمبر. وسجلت 35،641 إصابة جديدة خلال 24 ساعة مقابل 49،215 في اليوم السابق، ليرتفع عدد المصابين إلى أكثر من 1.3 مليون.

وأدى الوباء إلى تعليق محاكمة المتهمين بهجمات يناير 2015 مساء السبت، بعدما ثبتت إصابة المتهم الرئيسي بفيروس كورونا.

كما فرضت بلجيكا تدابير أكثر صرامة، الجمعة، وشددت ألمانيا كذلك القيود المفروضة في البلاد للحد من الوباء.

وفي البرتغال، أعلن رئيس الوزراء، أنطونيو كوستا، مساء السبت فرض إغلاق جزئي اعتبارًا من الأربعاء يشمل 70% من السكان.

وكانت اليونان في وقت سابق فرضت الإغلاق الجزئي لمدة شهر واحد في أثينا ومدن رئيسية أخرى في البلاد، اعتبارًا من الثلاثاء.

وأوضح رئيس الوزراء اليوناني، كيرياكوس ميتسوتاكيس، أن ذلك يهدف، كما هو الحال في أي مكان آخر، إلى محاولة إنقاذ عطلة عيد الميلاد. وفي إيطاليا، فرضت الحكومة في الأيام الأخيرة تدابير وصفتها وسائل الإعلام بأنها شبه إغلاق تضمنت حظر تجول في عدة مناطق كبيرة وإغلاق الحانات والمطاعم في الساعة 18:00 وكذلك إغلاق الصالات الرياضية والسينما وإقامة الحفلات الموسيقية.

التزام بارتداء الكمامات في لندن بعد تزايد انتشار فيروس كورونا مجددا (ا ف ب)

هيلاري لم تهضم بعد هزيمتها

سيجعلني أشعر بالمرض:

هيلاري كلينتون لا تتخيل فوز ترامب!

•• الفجر -خيرة الشيباني

كانت سناتورة، والسيدة الأولى، ووزيرة الخارجية، ومؤلفة ناجحة، لكنها كانت قبل كل شيء مرشحة رئاسية فاشلة عام 2016 ضد دونالد ترامب. واليوم، هيلاري كلينتون هي بودكاستر. في سبتمبر، أطلقت برنامجها بعنوان أنت وأنا معًا مع هيلاري كلينتون على منصة أبل.

(التفاصيل ص9)

تركيا تمدد مجدداً مهمة سفينتها المثيرة للجدل في شرق المتوسط

•• أنقرة-وكالات:

مدّدت تركيا مرة جديدة الأحد مهمة سفينة للتنقيب عن الغاز بمنطقة في شرق المتوسط تتنازع عليها مع اليونان، رغم احتجاجات أثينا التي تندد بنشاط غير قانوني.

وأعلنت البحرية التركية في رسالة عبر نظام الإنذارات البحري نافتيكس أن سفينة الرصد الزلزالي عروج ريس ستواصل مهمّتها حتى 14 نوفمبر.

ويأتي هذا الإعلان في وقت أظهرت تركيا واليونان تضامنهما في الأيام الأخيرة بعدما ضربهما زلزال.

وحثت اليونان تركيا أمس على إلغاء الإخطار الصادر عن البحرية بشأن نشاط للتنقيب.

غارات للتحالف بالجوف وإحباط هجوم حوثي بمأرب

•• اليمن-وكالات

شنت مقاتلات تحالف دعم الشرعية في اليمن عدة غارات، استهدفت مواقع لميليشيا الحوثي الانقلابية غرب جبال السعراء بمحافظة الجوف. وقالت مصادر ميدانية إن الغارات أسفرت عن تدمير 3 عربات عسكرية تابعة للميليشيا، ومقتل من كانوا على متنها في غرب جبال السعراء.

وفي سياق متصل، تواصلت المعارك في جبهات القتال بين قوات الجيش الوطني من جهة، وميليشيا الحوثي الانقلابية من جهة أخرى.

وأكدت مصادر ميدانية أن قوات الجيش باتت تطوّق مدينة الحزم عاصمة محافظة الجوف.

وفي مأرب قالت مصادر عسكرية إن القوات الحكومية مسنودة بمقاتلين من القبائل تصدت لمحاولة تقدم حوثية صوب منطقة الجدعان شمال المحافظة، وفي منطقة المهدرة غرب مأرب، ونجد العتق بجبهة نهم شرق صنعاء.

رجل ينظر الى منزله الذي دمر وغمرته مياه الفيضان في احدى مناطق الفلبين (ا ف ب)

الإعصار غوني يتسبب بإجلاء مليون شخص في الفلبين

•• مانيلا-وام:

تسبب الإعصار غوني الذي ضرب الفلبين امس بإجلاء نحو مليون شخص تحسبا لفيضانات و رياح عاتية مدمرة بحسب السلطات الفلبينية.

و ذكرت وكالة الأرصاد الجوية الفلبينية أنه قبل ساعات قليلة من وصوله إلى اليابسة في جزيرة كاتاندوانس تعززت قوة غوني الذي تحوّل إلى فئة الأعاصير الفائقة القوة مع رياح تصل سرعتها إلى 225 كلم - ساعة.

و بحسب السلطات الفلبينية هناك زهاء 31 مليون شخص على المسار الذي من المتوقّع أن يسلكه غوني، بما في ذلك العاصمة مانيلا حيث يتمّ التخطيط لعمليّات إجلاء في المناطق الفقيرة حيث يُعتبر خطر حصول فيضانات مرتفعا جدا، و تمّ إغلاق مطار العاصمة.

إيران تؤكد اعتقال قيادي أهوازي في تركيا وتسليمه لمخابراتها

•• طهران-وكالات

أكد رئيس لجنة الأمن القومي في البرلمان الإيراني، مجتبى ذو النوري، امس، قيام أجهزة الأمن والاستخبارات الإيرانية بخطف حبيب أسيود الرئيس السابق لحركة النضال العربي لتحرير الأهواز، كاشفاً أن المعتقل يخضع للتحقيق في طهران حالياً.

ونقلت وكالة أنباء البرلمان الإيراني عن ذو النوري قوله إن اعتقال زعيم مجموعة أهوازية واقتياده إلى طهران يُعد نجاحاً كبيراً آخر لأجهزة المخابرات. وأضاف أن المتهم سينال عقابه في محاكمة عقب أخذ المعلومات اللازمة منه.

وفي السياق نفسه، أكد النائب الإيراني مجتبى يوسفي أن عناصر الحرس الثوري ووزارة الاستخبارات الإيرانية قاموا بنقل حبيب أسيود إلى طهران.

من جهته، ذكر التلفزيون السويدي أن الخارجية السويدية على علم بما أكده أقارب حبيب أسيود حول اعتقاله في تركيا وتسليمه لإيران.

«الاتصال» ببلدية دبي يتلقى أكثر من 615 ألف مكالمة هاتفية حتى الربع الثالث

•• دبي -وام:

بلغ إجمالي عدد المكالمات التي تلقاها مركز الاتصال 800900 ببلدية دبي 615 ألفا و350 مكالمة هاتفية وذلك حتى الربع الثالث من العام الجاري 2020 تضمنت 124 ألفا و6 مكالمات للاستفسارات المتعلقة بجائحة كوفيد 19- فيما يخص مجال البلدية كما تم استقبال عدد 125ألفا و574 بلاغا.

وقامت الدائرة بإنجاز جميع البلاغات بنسبة 100 بالمائه وخلال الوقت المحدد .

12.4 ألف متقاعد في أبوظبي حتى نهاية الربع الثالث من 2020

•• أبوظبي-وام:

كشفت إحصاءات صندوق أبوظبي للتقاعد أن إجمالي عدد المؤمن عليهم المسجلين لدى الصندوق حتى نهاية الربع الثالث من العام الجاري، بلغ 90 ألفا و613 مواطنا، شكلت نسبة الذكور منهم 55 %، مقابل 45% من النساء، فيما بلغ إجمالي عدد المؤمن عليهم الجدد خلال الربع الثالث من العام الجاري، 470 مواطنا .

وأشار الصندوق، في النشرة الإحصائية ربع السنوية التي أصدرها مؤخرا، إلى أن القطاع الحكومي يضم النسبة الأكبر من المؤمن عليهم المسجلين لدى الصندوق، إذ يبلغ عددهم 81 ألفا و758 ، فيما بلغ عدد المؤمن عليهم من المواطنين العاملين في القطاع الخاص 8 آلاف و855 مواطنا.

ووفقا للنشرة، بينت إحصاءات الصندوق أن مجموع جهات العمل المسجلة لدى الصندوق بلغ حوالي 1533 جهة عمل، منها 1230 تابعة للقطاع الخاص، و303 جهات في القطاع الحكومي، فيما بلغ متوسط سن المؤمن عليهم 36 سنة، وبلغ عدد متوسط سنوات الخدمة 9 سنوات.

ولفتت الإحصاءات إلى أن إجمالي عدد المتقاعدين حتى نهاية الربع الثالث من العام الجاري، بلغ 12 ألفا و457 متقاعدا، يمثل الذكور 79% منهم، فيما تمثل النساء 21%، لافتة إلى أن أعداد المتقاعدين الجدد بلغت 147 متقاعدا، منهم 141 متقاعدا من القطاع الحكومي، و6 متقاعدين في القطاع الخاص.

وفيما يخص توزيع المتقاعدين الجدد حسب أسباب التقاعد، أوضحت النشرة الإحصائية، أن 32% تقاعدوا بسبب استكمال سنوات الخدمة، و29% تقاعدوا تحت بند امرأة ولديها أبناء، و22 % لبلوغ سن التقاعد، و2% لعدم اللياقة الطبية، و14% بسبب الوفاة.

وأوضحت الإحصاءات أن أعلى نسبة في عدد المتقاعدين من الصندوق من مدينة أبوظبي، إذ سجلت نسبة المتقاعدين 67%، تلتها مدينة العين بنسبة 24%، ثم الظفرة 5%، وأخيرا الإمارات الشمالية بنسبة 4%.

وأشارت النشرة إلى أن عدد المستحقين في الربع الثالث من عام 2020، بلغ نحو 9533 مستحقا، يمثلون 3560 متقاعدا متوفى، بينهم 85% من الإناث، و15% من الذكور . وتوقع صندوق أبوظبي للتقاعد ارتفاع أعداد المؤمن عليهم المسجلين لديه، بحلول عام 2024 إلى 108 آلاف و440 مواطنا ومواطنة في مختلف قطاعات العمل بالإمارة، وذلك وفقا لنتائج الدراسات الإكتوارية التي يجريها الصندوق بشكل دوري.

ترأس مجلس الوزراء واعتمد الميزانية العامة للاتحاد 2021 بمصروفات تقديرية 58 مليار درهم

محمد بن راشد: المشاريع الوطنية مستمرة في 2021 والأولويات التنموية ستبقى أولوية

• محمد بن راشد:

- رغم الظروف الاقتصادية العالمية، مشاريعنا مستمرة وأولوياتنا دائمة، وقطاعات التنمية الاجتماعية لن يتم المساس بها
- كفاءة الإنفاق الحكومي في دولة الإمارات ضمن الأعلى عالمياً ونتطلع إلى عام أفضل وأكثر إنجازاً في 2021
- الميزانية العامة للاتحاد في 2021 تواكب المتغيرات الاقتصادية العالمية دون المساس بأولويات التنمية الوطنية
- رسالتنا لكافة الجهات الاتحادية للعام المالي 2021 هي التوازن في الإنفاق والمرونة في الخطط والكفاءة في الميزانيات
- دولة الإمارات ستكون ضمن الأسرع تعافياً في 2021 والحكومة لديها كافة الأدوات للتعامل مع مختلف السيناريوهات

المصادقة على 7 اتفاقيات مع عدد من الدول الصديقة في مجالات مختلفة لتعزيز التعاون الدولي

•• أبوظبي -وام:

اعتمد مجلس الوزراء برئاسة صاحب السمو الشيخ محمد بن راشد آل مكتوم نائب رئيس الدولة رئيس مجلس الوزراء حاكم دبي رعاه الله الميزانية العامة للاتحاد 2021، وذلك بإجمالي مصروفات تقديرية تبلغ 58 مليار درهم.

وقال صاحب السمو الشيخ محمد بن راشد آل مكتوم رغم الظروف الاقتصادية العالمية، مشاريعنا مستمرة وأولوياتنا دائمة، وقطاعات التنمية الاجتماعية لن يتم المساس بها.

وذكر سموه أن « كفاءة الإنفاق الحكومي في دولة الإمارات ضمن الأعلى عالمياً ونتطلع إلى عام أفضل وأكثر إنجازاً في 2021»، مضيفاً سموه « الميزانية العامة للاتحاد في 2021 تواكب المتغيرات الاقتصادية العالمية دون المساس بأولويات التنمية الوطنية».

وقال صاحب السمو الشيخ محمد بن راشد « رسالتنا لكافة الجهات الاتحادية للعام المالي 2021 هي التوازن في الإنفاق والمرونة في الخطط والكفاءة في الميزانيات».

وأكد سموه «دولة الإمارات ستكون ضمن الأسرع تعافياً في 2021 والحكومة لديها كافة الأدوات للتعامل مع مختلف السيناريوهات».

جاء ذلك خلال اعتماد سموه للميزانية الاتحادية للعام 2021 خلال اجتماع مجلس الوزراء الذي عقد في قصر الرئاسة بأبوظبي بحضور الفريق سمو الشيخ سيف بن زايد آل نهيان نائب رئيس مجلس الوزراء وزير الداخلية و سمو الشيخ منصور بن زايد آل نهيان نائب رئيس مجلس الوزراء وزير شؤون الرئاسة.

الميزانية العامة للاتحاد للسنة المالية 2021.

وتفصيلاً، تم اعتماد الميزانية الاتحادية للعام 2021، بمصروفات قدرها 58 مليارا و113 مليون درهم ثمانية وخمسون مليارا ومائة وثلاثة عشر مليون درهم .

تعكس الميزانية الاتحادية قوة الاقتصاد الوطني ووفرة واستدامة الموارد لتمويل المشروعات التنموية والاقتصادية والاجتماعية، حيث توزعت اعتماداتها للسنة المالية 2021 على القطاعات المختلفة، ما يؤكد استمرار نهج دولة الإمارات المتبع لتحقيق التوازن بين المصروفات والإيرادات، حيث تركز خلال العام المقبل على خطط ومشروعات طموحة تستشرف آفاقاً جديدة نحو المستقبل.

تستهدف الميزانية الاتحادية وفق أهدافها والمبادرات المنضوية تحتها إلى رفع مستويات المعيشة وتوفير الحياة الكريمة للمواطنين والمقيمين في دولة الإمارات، حيث تم توزيع المخصصات على عدد من القطاعات لتشمل التنمية الاجتماعية والمنافع الاجتماعية والبرامج والمشاريع والمبادرات التي من شأنها تعزيز قطاع التعليم في الدولة والارتقاء بجودة الرعاية الصحية لتقديم أرقى مستويات الخدمات الطبية لسكان الدولة، ودعم برامج الإسكان للمواطنين وتعزيز مستوى جودة الحياة لمختلف أفراد المجتمع.

إنجازات جهاز الإمارات للاستثمار والتوجهات المستقبلية.

اطلع مجلس الوزراء خلال جلسته على تقرير حول أهم إنجازات جهاز الإمارات للاستثمار خلال المراحل التي مر بها الجهاز منذ تأسيسه عام 2007 وحتى اليوم، واستعرض التقرير الأداء المالي للجهاز وأصوله الوقفية والاستراتيجية، بالإضافة إلى التوجهات الاستراتيجية والخطط المستقبلية للجهاز ، وقد استعرض المجلس محاور التركيز للجهاز في المرحلة المقبلة لدعم التوجهات الحكومية والملفات الوطنية وتحقيق رؤيته الرامية إلى المساهمة في رسم مستقبل دولة الإمارات العربية المتحدة.

إعادة تشكيل مجلس الإمارات للشباب وتحديث اختصاصاته.

اعتمد مجلس الوزراء خلال جلسته إعادة تشكيل مجلس الإمارات للشباب برئاسة معالي شما بنت سهيل المزروعي، وزيرة الدولة لشؤون الشباب وتحديث بعض الاختصاصات المنوطة به في ضوء التطورات والتغييرات التي شهدتها الحكومة الاتحادية، وتحقيق الرؤى المستقبلية لقطاع الشباب في الدولة.

يعمل المجلس كجهة استشارية لحكومة دولة الإمارات في الموضوعات التي تخص الشباب، باعتباره حلقة وصل بين الشباب وبين صناع القرار في الدولة، ويضم في عضويته حسب التشكيل المعتمد كلا من نديم خميس الكثيري، خالد عباس البلوشي، علياء عيسى الحزامي، سارة عبد الوهاب العوضي، فاطمة علي المنهالي، سليمة عبد الله المزروعي، هاشم حيي الكعبي. ....

الشؤون الحكومية التنظيمية.

وفي الشؤون الحكومية التنظيمية، اعتمد الحساب الختامي لمؤسسة الامارات العقارية للسنة المالية 2019، حيث شهدت المؤسسة نموا إجماليا في إيراداتها للسنة الماضية بنسبة 23% مقارنة بالسنة التي سبقتها. واطلع المجلس كذلك خلال الاجتماع على تقرير وزارة تنمية المجتمع حول إنجازات فريق عمل الفرص الوطنية للتطوع خلال الأزمات.. حيث استعرض التقرير أهم المبادرات والنتائج التي تم تحقيقها والتي تضمنت إنجازات في مجالات العمل التطوعي الميداني ومجالات العمل التطوعي الافتراضي.

الهوية الإعلامية لدولة الإمارات .

وجه مجلس الوزراء كافة القطاعات الحكومية الاتحادية بتضمين الهوية الإعلامية لدولة الإمارات ضمن مبادرات وأنشطة الجهات الحكومية الاتحادية وهويتها المرئية بالإضافة إلى تضمينها في الحملات والفعاليات الرئيسية التي تنظمها وتشرف عليها تلك الجهات والقطاعات التابعة لها، وذلك بهدف المساهمة في ترسيخ استخدام الشعار وفق الأدلة الإرشادية المعتمدة من المكتب الإعلامي لحكومة الإمارات كونه الجهة الرسمية المعنية في الدولة والمسؤولة عن كل ما يتعلق بالهوية الإعلامية المرئية التابعة لها، وأهمية التنسيق المسبق مع المكتب الإعلامي في استخدامات الهوية والشعار وعدم التعديل أو التغيير في أي من محاوره بأي شكل من الأشكال، إلى جانب توجيه كافة الجهات الحكومية وغير الحكومية المحلية والشركات الوطنية الرائدة في القطاع الخاص والمؤسسات الأهلية والإنسانية باستخدام الهوية الإعلامية والشعار بما يسهم في توحيد الجهود في تعزيز قصة ومسيرة دولة الإمارات للعالم.

7 اتفاقيات لتعزيز التعاون الدولي .

على الصعيد الدولي، صادق المجلس ووافق على عدد من الاتفاقيات بين حكومة دولة الإمارات وعدد من الدول الصديقة، والتي شملت المصادقة على اتفاقية حكومة الإمارات وحكومة دولة إسرائيل بشأن الإعفاء المتبادل من متطلبات تأشيرة الدخول، واتفاقيتين بين حكومة الإمارات وجمهورية سيراليون بشأن تشجيع والحماية المتبادلة للاستثمارات، وتجنب الازدواج الضريبي ومنع التهرب من الضرائب المفروضة على الدخل ورأس المال، واتفاقيتين مع كل من حكومة بوركينا فاسو وحكومة جمهورية غانا بشأن تجنب الازدواج الضريبي ومنع التهرب من الضرائب المفروضة على الدخل، إلى جانب المصادقة على اتفاقيتين مع كل من حكومة غواتيمالا وحكومة راوندا بشأن الخدمات الجوية بين إقليم الدولة وأقاليم هذه الدول وفيما ورائهما.

خلال اتصال هاتفي

محمد بن زايد يبحث مع ماكرون تعزيز علاقات البلدين والأوضاع في المنطقة

سموه يؤكد:

- إدانة الاعتداءات الإرهابية التي شهدتها فرنسا خلال الفترة الماضية
- رفض خطاب الكراهية الذي يسيء إلى العلاقة بين الشعوب ويؤذي مشاعر الملايين من البشر ويخدم أصحاب الأفكار المتطرفة
- الرسول محمد صلى الله عليه وسلم يمثل قدسية عظيمة لدى المسلمين ولكن ربط هذا الموضوع بالعنف وتسييسه أمر مرفوض

•• أبوظبي-وام:

بحث صاحب السمو الشيخ محمد بن زايد آل نهيان ولي عهد أبو ظبي نائب القائد الأعلى للقوات المسلحة وفخامة إيمانويل ماكرون رئيس الجمهورية الفرنسية الصديقة امس خلال اتصال هاتفي.. العلاقات الثنائية في إطار الشراكة الاستراتيجية حيث أكد سموه عمق العلاقات ورسوخها بين البلدين الصديقين.. كما بحثا العديد من القضايا الإقليمية والدولية محل الاهتمام المشترك.

وعبر صاحب السمو الشيخ محمد بن زايد، خلال الاتصال الهاتفي، عن إدانته الاعتداءات الإرهابية التي شهدتها فرنسا خلال الفترة الماضية، وقدم تعازيه إلى فخامة الرئيس الفرنسي في الضحايا وتمنى الشفاء العاجل للمصابين، مؤكدا سموه أن هذه الممارسات تتنافى مع تعاليم ومبادئ الأديان السماوية كافة التي تحض على السلام والتسامح والمحبة وتؤكد قدسية النفس البشرية.

وشدد سموه على رفضه خطاب الكراهية الذي يسيء إلى العلاقة بين الشعوب ويؤذي مشاعر الملايين من البشر ويخدم أصحاب الأفكار المتطرفة، رافضا سموه بشكل قاطع أي تبرير للإجرام والعنف والإرهاب. وأشار صاحب السمو الشيخ محمد بن زايد آل نهيان إلى أن الرسول محمد صلى الله عليه وسلم يمثل قدسية عظيمة لدى المسلمين ولكن ربط هذا الموضوع بالعنف وتسييسه أمر مرفوض.. منوها بأن التعامل بين الشعوب يجب أن يكون من خلال تواصل الحضارات والثقافات والاحترام المتبادل..مشيدا سموه بجذور التواصل التاريخي والحضاري المشترك بين فرنسا والعالم العربي.

وأعرب سموه عن تقديره للتنوع الثقافي في فرنسا واحتضانها لمواطنيها المسلمين الذين يعيشون تحت مظلة القانون ودولة المؤسسات التي تخدم معتقداتهم وثقافاتهم ويمارسون فيها حقوقهم في هذا الإطار. وأكد سموه أن دولة الإمارات العربية المتحدة واضحة في منهجها، فهي دولة عربية مسلمة تتعايش مع العالم على أرضية التسامح والتعاون وحب الخير للآخرين.

وتناول الاتصال الهاتفي الأوضاع في منطقة الشرق الأوسط وشرق المتوسط، حيث أكد الجانبان رفضهما أي ممارسات تنطوي على تهديد الأمن والاستقرار الإقليمي أو التدخل في الشؤون الداخلية للدول، وعبرا عن دعمهما أي تحركات أو مبادرات من شأنها أن تسهم في التوصل الى تسويات سياسية للصراعات في المنطقة.

كما تطرق الاتصال الهاتفي إلى مستجدات جائحة " كورونا " في البلدين والعالم، وأهمية تعزيز التعاون الدولي في مواجهتها واحتواء آثارها على المستويات كافة.

أبوظبي للفنون تطلق هويتها المؤسسية الجديدة

•• أبوظبي -وام:

نظمت مؤسسة أبوظبي للفنون أمس الأول حفل إطلاق رسمي لموقعها الإلكتروني بحلته الجديدة ومعرضها الافتراضي بحضور أعضاء مجلس أمناء المؤسسة ودبلوماسيين وشركاء استراتيجين وشخصيات إعلامية.

وجاء إطلاق المنصة الرقمية ضمن مشاريع ومبادرات المؤسسة التي تدعم الفنون بكافة انواعها وتعزز دور مساهمة الفن والثقافة في مسيرة التنمية الشاملة التي تشهدها دولة الامارات.

و قال الدكتور حامد بن محمد خليفة السويدي مؤسس ورئيس مجلس الأمناء، إن المؤسسة وصلت منذ إنطلاقها إلى العديد من الانجازات والنجاحات تحققت وفق أطر ومنهجية واضحة المعالم تمثلت في تحقيق التبادل الثقافي بين مختلف الجنسيات والدول؛ وإن هذا المعرض يجمع ثقافات متعددة تتيح فرصة للتحاور والتبادل الفني والثقافي والمعرفي بين الدول .

كما توجه الدكتور حامد السويدي بالشكر لجميع الحضور الذي كان لهم دور في إنجاح هذا الحفل والشخصيات التي ساهمت في تحقيق إنجازات المؤسسة، كما أثنى على العلاقة الوثيقة التي تربط المؤسسة بشركائها الاستراتيجيين .

أجرت 112،546 فحصاً كشفت عن 1،278 إصابة

الصحة تعلن شفاء 1،606 حالات جديدة من كورونا

•• أبوظبي-وام:

تماشياً مع خطة وزارة الصحة ووقاية المجتمع لتوسيع وزيادة نطاق الفحوصات في الدولة بهدف الاكتشاف المبكر وحصر الحالات المصابة بفيروس كورونا المستجد كوفيد 19 والمخالطين لهم وعزلهم، أعلنت الوزارة عن إجرائها 112،546 فحصا جديدا خلال الأربع والعشرين الساعة الماضية على فئات مختلفة في المجتمع باستخدام أفضل وأحدث تقنيات الفحص الطبي .

وساهم تكثيف إجراءات التقصي والفحص وتوسيع نطاق الفحوصات على مستوى الدولة في الكشف عن 1،278 حالة إصابة جديدة بفيروس كورونا المستجد من جنسيات مختلفة، وجميعها حالات مستقرة وتخضع للرعاية الصحية اللازمة، وبذلك يبلغ مجموع الحالات المسجلة 133،907 حالات .

كما أعلنت الوزارة عن وفاة مصاب نتيجة تداعيات الإصابة بفيروس كورونا المستجد، وبذلك يبلغ عدد الوفيات في الدولة 496 حالة .

وأعربت وزارة الصحة ووقاية المجتمع عن أسفها وخالص تعازيها ومواساتها لذوي المتوفي، وتمنياتها بالشفاء العاجل لجميع المصابين، مهيبة بأفراد المجتمع التعاون مع الجهات الصحية والتقيد بالتعليمات والالتزام بالتباعد الاجتماعي ضماناً لصحة وسلامة الجميع . كما أعلنت الوزارة عن شفاء 1،606 حالات جديدة لمصابين بفيروس كورونا المستجد كوفيد19- وتعافيها التام من أعراض المرض بعد تلقيها الرعاية الصحية اللازمة منذ دخولها المستشفى، وبذلك يكون مجموع حالات الشفاء 130،508 .

لدعم برنامج المستوى المتقدم AP

التربية توفر آلات حاسبة لمعلمي وطلبة النخبة صفوف 11 و12

•• دبي- محسن راشد:

أعلنت وزارة التربية والتعليم، عن توفير آلات حاسبة لطلبة ومعلمين مسار النخبة في الصفوف 11 12-، لدعم برنامج المستوى المتقدم AP، إذ وجهت إدارات المدارس بتسليم كل طالب ومعلم آلة حاسبة، ومعها استمارة تعهد، ينبغي أن يتم تعبئتها والتوقيع عليها وتسليمها لإدارة المدرسة.

وأفادت الوزارة في تعميم حديث لها، بأن يتعين على الطالب والمعلم المحافظة التامة على الآلة الحاسبة، التي تعتبر عهدة لديه، وينبغي الحفاظ عليها، ويتحمل كلاهما تكلفة الآلة بالكامل في حال فقدانها أو سرقتها أو تلفها لأي سبب كان.

وقالت:"في حال انتقال الطالب من المدرسة أو تخرجه يتعين عليه تسليم الآلة الحاسبة الخاص به مع كل الملحقات الى إدارة المدرسة، ويتعين على المستخدمين كافة، الالتزام بالشروط المنصوص عليها، إذ يؤدي عدم الالتزام بهذه القواعد إلى اتخاذ الاجراءات القانونية اللازمة المعمول بها ضمن انظمة الوزارة".

ومن ناحية أخرى، وجهت الوزارة إدارات المدارس للبدء بتطبيق معلمي اللغة العربية لدروس، الوحدة المضافة على منصة التعلم الذكي "مهارات المعرفة لأجل الإمارات) في الصفوف (6-12)، والاستنارة بآراء أخصائي الدعم حسب معايير تقييم الزيارة الصفية المعتمدة.

وخصصت الوزارة استمارة لتقييم حصّة صفيّة وقياس تطبيق مهارات القراءة حسب معايير الاختبارات الدولية، إذ صنفت التقييم إلى أربعة مستويات" ممتاز، وجيد، مقبول "يحتاج الى تحسين"، ويحتاج إلى تحسين بشكل كبير".

ويرتكز التقييم على خمسة مؤشرات، تضم المادة العلمية، بحث الدلائل على الإلمام بمهارات القراءة حسب المعايير في الاختبارات الدولية PISA، والتخطيط والتحضير للدّرس ويركز على آليات تخطيط الدّرس، وأهدافه ونواتج التعلم، ويركز المؤشر الثالث على التعليم والتعلم، إذ يتم قياس جودة تنفيذ الدّرس بما يتناسب مع مستويات الطلبة، وتطبيق التعلم المتمركز حول الطالب، ومشاركة الطلبة وتفاعلهم، وطريقة طرح الأسئلة، وتقدم أداء الطلبة.

أما المؤشر الرابع جاء ليحاكي مستوى معرفة الطلبة، ويقيس مدى إلمامهم بتحديد وتمييز نوع النص حسب النوع، والغرض، والقالب، والنمط، ويقيس المؤشر الخامس التعلم لدى الطلبة والتقييم، ويركز على إدارة الوقت والتسلسل الدراسي المعزز للتعلم، والتواصل الإيجابي الداعم للتعلم.

وطبقت الوزارة برنامجاً تدريبياً باللغة الإنجليزية، ضمن مبادرة "مهارات المعرفة لأجل الإمارات" لتنمية المهارات والمؤهلات اللازمة التي تتماشى ومفهوم التعلّم مدى الحياة، إذ تشكّل أساساً صلباً يعتمد عليه الطلبة خلال دراستهم الجامعية وحياتهم العملية لاحقا.

وأفادت الوزارة بأنه نظرًا لأهمية الاختبارات الدولية كوسيلة محورية وموثوقة تقيس نجاح دولة الإمارات العربية المتحدة في هذا المجال، تهدف المبادرة إلى سدّ الثغرات التي تمّ تحديدها من خلال دراسة نتائج هذه الاختبارات، وبوجه خاص نتائج اختبارات الـ PIRLS والـTIMSS و الـ PISA.

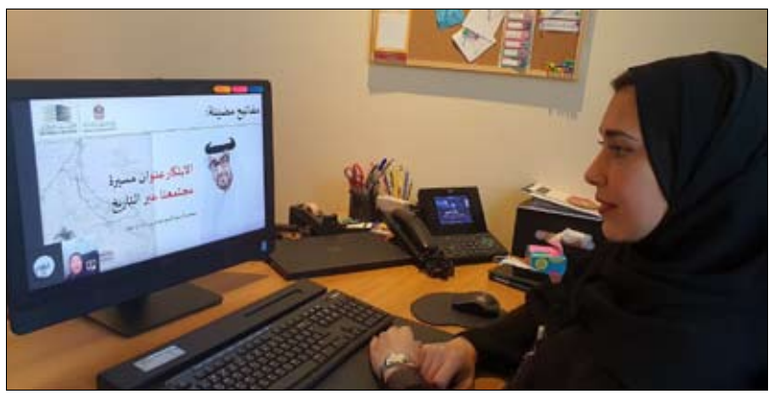

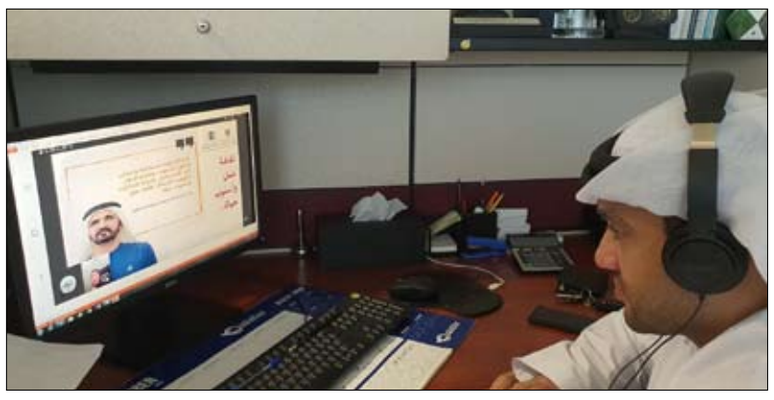

على طريق توجهات دولة الإمارات في تعزيز ثقافة الإبداع والابتكار

الأرشيف الوطني يفتح أبواب التفكير الإبداعي والريادة الابتكارية في ورشة تدريبية

•• ابوظبي-الفجر:

نظم الأرشيف الوطني ورشة تدريبية وتثقيفية بعنوان: "مفاتيح ومهارات التفكير الإبداعي والريادة الابتكارية" أكد فيها أن دولة الإمارات العربية المتحدة في ظل قيادتها الحكيمة تنظر إلى الإبداع والابتكار كواجب وطني وثقافة وطنية ومنهج حياة المجتمع، وقد جعلت من الابتكار أحد المحاور الوطنية لرؤية الإمارات 2021، وسلطت الورشة الضوء على اهتمام الأرشيف الوطني بالإبداع والابتكار وحرصه على تشجيع موظفيه وحثهم على المبادرات الخلاقة.

وركزت الورشة - التي حاضرت فيها الدكتورة حسنية العلي رئيس قسم البرامج التعليمية في الأرشيف الوطني- في أبرز حدث أرشيفي عالمي مرتقب أُسند إلى الأرشيف الوطني الإماراتي وهو استضافة دولة الإمارات العربية المتحدة لكونجرس المجلس الدولي للأرشيف في أبوظبي، كنموذج للعمل المؤسسي المبتكر الذي تفوّق على جميع التحديات، وقد تمّ تأجيله إلى العام القادم استجابة للإجراءات الاحترازية التي اقتضتها المرحلة الحالية في مواجهة كوفيد19 عالمياً، مُوضحة أن الإبداع والابتكار يتجلى في كل مراحل هذا الحدث الأرشيفي الكبير، بدءاً من فوز ملف دولة الإمارات باستضافة الدورة المقبلة من كونجرس المجلس الدولي للأرشيف واستقبال القيادات الأرشيفية من مختلف أنحاء العالم، مروراً بحفل إطلاق مرحلة الاستعداد لاستضافة هذا الحدث الكبير، واختيار شعاره (تمكين مجتمعات المعرفة)، واختيار "السدو الإماراتي" شعاراً له لما له من مكانة وأثر في الثقافة الإماراتية، وصولاً إلى اختيار أجندة المؤتمر التي تميزت بالانفتاح العالمي على قضايا الأرشيف فتضمنت: الذكاء الصناعي، والمعرفة المستدامة كأساس للتنمية المستدامة، ومواجهة التحديات في حفظ الأرشيفات بوسائل التواصل الاجتماعي.

واستمدت الورشة التي تمّ تنظيمها بتقنيات التواصل عن بُعد- من سيرة القائد المؤسس الشيخ زايد بن سلطان آل نهيان وإنجازاته – طيب الله ثراه- أمثلة على الإبداع والابتكار، فمنذ سطوع نجمه ممثلاً للحاكم في المنطقة الشرقية استطاع بفكره الإبداعي أن ينهض بمدينة العين ويجعل منها واحة ومدينة متطورة في ذلك الوقت، واتخذت الورشة مفاتيح مضيئة من كلمات وتوجيهات قيادتنا الحكيمة التي جعلت من الإبداع والابتكار ضرورة وليس ترفاً، وخطاً لا نهاية له، وزاوجت الورشة بين مهارات الإبداع والابتكار وبين العديد من مبادرات الأرشيف الوطني ومشاريعه وفعالياته التي استطاع أن يبرهن بها عن توفيره للبيئة المثالية والأدوات المحفزة على الإبداع.

ويذكر أن الورشة التي تابعها موظفو الأرشيف الوطني قد عرفت بالفكر الإبداعي ومهاراته التي تتلخص بالتفكير التحليلي، والانفتاح، وحل المشكلات، والتنظيم، ثم توجهت إلى نوعي التفكير الإبداعي: العملي (المهارات) والنظري (الأفكار)، ثم أساليب تطوير مهارة التفكير الإبداعي، وسبل تنميته، ومراحله، وتطبيقاته، وركزت المُحاضرة على معوقات التفكير الإبداعي المتمثلة في: انعدام التوجيه، والخوف، والقيادة السيئة، وانعدام إيمان الشخص بذاته، وسيطرة الماضي على الشخص، وغيرها، ثم طرائق التخلص من المعوقات. وفي إطار أدوات تنمية التفكير الإبداعي ركزت الورشة في قبعات التفكير الست: البيضاء، والحمراء، والسوداء، والصفراء، والخضراء، والزرقاء.

وتحولتْ الورشة بعد ذلك إلى تعريف الابتكار، وتعزيز ثقافته بتعيين قادة الابتكار في المؤسسات، والاهتمام بهوية وثقافة المؤسسة، وتوظيف الابتكارات لخدمة القيم المؤسسية، وإنشاء بيئة محفزة للابتكار والمختبرات الابتكارية، ووضع أنظمة عمل تقنية وإدارية محفزة على الابتكار، ثم انتقلت الورشة إلى ممارسة الثقافة المؤسسية المبتكرة، ومحفزات التفكير الابتكاري، وأمثلة على الأسئلة الابتكارية والهدف منها.

هذا وحددت الورشة أهم المهارات والنظم الإبداعية، والمواقف والسلوكيات القيادية التي تطلق العنان أمام الإبداع والابتكار، وتحثّ على اتباع طرق التفكير الإبداعي وتعزيز القدرات الإبداعية للوصول إلى الأفكار الخلاقة، وأهمية تجسيد ثقافة الإبداع والابتكار في ميدان العمل، وتطبيق مهارات وأساليب التفكير الإبداعي ذات الصلة بالعمل.

نتيجة إهمال الأسر

وفاة مواطن وإصابة أثنين في حادث تدهور مركبة يقودها طفل

•• رأس الخيمة - الفجر:

توفي مواطن في الثانية عشرة من عمره وأصيب اثنان آخران يبلغان 13 عاما و11 عاما بإصابات بليغة وبسيطة على التوالي في حادث انحراف وتدهور مركبة يقودها الطفل البالغ من العمر 13 عاما الذي لا يحمل رخصة قيادة مساء يوم الخميس الماضي في منطقة الغيل برأس الخيمة .

تفاصيل هذا الحادث المؤسف كما أوردها سعادة العميد الدكتور محمد سعيد الحميدي مدير عام العمليات المركزية في شرطة رأس الخيمة تتلخص في تلقي غرفة العمليات بلاغا في تمام الساعة الثامنة والنصف من مساء الخميس عن انحراف وتدهور مركبة على شارع غير معبد وغير مضاء في منطقة الغيل الواقعة ضمن حزام المناطق الجنوبية في رأس الخيمة أسفر عن وقوع وفاة المواطن .

ولفت إلى أن دوريات الشرطة وسيارة الإسعاف الوطني هرعت على الفور إلى موقع الحادث وتبين تدهور المركبة التي كان يقودها أحد الأطفال الثلاثة بعد انحرافها بشكل مفاجئ عن مسارها مما نتج عنه وفاة طفل يبلغ 12 عاما وإصابة السائق بإصابات بلغيه والطفل الثالث بإصابات طفيفة فضلا عن تعرض المركبة لأضرار مادية جسيمة ، مضيفا أنه تم على الفور نقل جثمان المتوفى والمصابين إلى مستشفى الذيد الحكومي التابع لإمارة الشارقة حيث تم إدخال السائق لوحدة العناية الفائقة بينما تم تقديم العلاج المناسب للمصاب الآخر الذي غادر المستشفى وتم تسليم جثمان المتوفي لذويه لإقامة مراسم الدفن عليه حسب الأصول المتبعة .

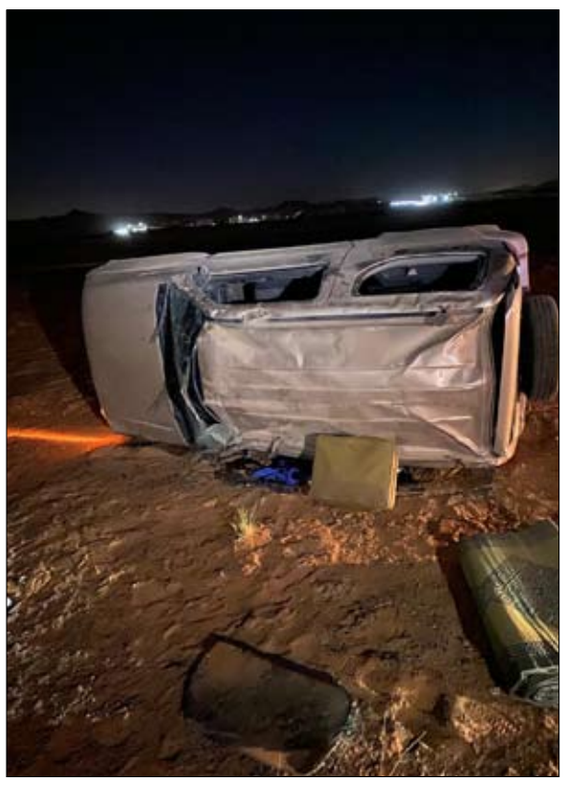

وشدد مدير عام العمليات المركزية على ضرورة قيام أولياء الأمور بمسؤولياتهم تجاه أبناهم وعدم السماح لهم بقيادة المركبات قبل الحصول على رخص السياقة التي تؤهلهم للتعامل الجيد مع المركبة والإلمام بفنون وأسس قيادتها منعا لتكرار وقوع مثل هذه الحوادث المرورية المؤسفة التي تحصد أرواح الأبرياء .

وأوضح أنه يتوجب على أولياء الأمور متابعة أبنائهم والحرص على سلامتهم وحياتهم من مخاطر الحوادث المرورية التي تمثل خطرا حقيقيا يتربص بهم إضافة إلى كون قيادة المركبة بدون الحصول على رخصة يعتبر مخالفة صريحة للأنظمة المرورية ويعرض مرتكبها للمساءلة القانونية وما يترتب عليها من عقوبات وإجراءات يتم توقيعها بحقه

تنمية المجتمع بالشراكة مع لجنة الاستعداد للخمسين تنجز 70 ورشة استشرافية

•• دبي-وام:

أنجزت وزارة تنمية المجتمع بالشراكة مع لجنة الاستعداد للخمسين، 70 ورشة استشرافية جمعت أكثر من 1240 شخصا في ورش تنموية تخصصية عقدت عن بعد تحت مظلة «حوارات النفع العام»، والتي نظمتها الجمعيات والمؤسسات ذات النفع العام على نطاق المجتمع، بمتابعة وإشراف من وزارة تنمية المجتمع، وفي إطار المشاركة بمشروع تصميم الخمسين عاما المقبلة لدولة الإمارات.

وكانت لجنة الاستعداد للخمسين قد أعلنت عن مبادرة «حوارات النفع العام»، ضمن سلسلة جلسات هدفت إلى إشراك الأفراد والمؤسسات المجتمعية بكافة تخصصاتها الاجتماعية، والإنسانية، والاقتصادية، والعلمية، لاستشراف التحديات المستقبلية، وتطوير الحلول والمقترحات لتطوير هذا القطاع الحيوي والمهم، بما يعكس دعم الجهود الوطنية للاستعداد للخمسين عاما المقبلة، وذلك استنادا إلى مخرجات استشرافية لنخبة من الخبراء والمتخصصين في العمل الإنساني والتطوعي، وفي إطار توظيف الخبرات والطاقات الوطنية لوضع مقترحات للخطة التنموية الشاملة للخمسين عاما المقبلة.

وأكدت سعادة حصة تهلك الوكيل المساعد لشؤون التنمية الاجتماعية بوزارة تنمية المجتمع، أن الوزارة وبالتعاون مع لجنة الاستعداد للخمسين تعكف حاليا على فرز مخرجات وتوصيات ورش العمل وجلسات «حوارات النفع العام»، لانتقاء أفضل الأفكار التنموية التي ترتقي لمستوى فكرة وأهداف التخطيط للخمسين، ...مشيرة إلى أهمية هذه الجلسات والنقاشات التفاعلية لتبادل الآراء والتصورات والمقترحات التطويرية التي تواكب رؤية دولة الإمارات لمستقبل العمل الاجتماعي، بما يعزز من مهمة الجميع للمشاركة برسم ملامح المستقبل في مختلف القطاعات والمجالات، وذلك استناداً إلى أسس معرفية بالواقع ورؤى استشرافية للمستقبل.

وكشفت سعادة حصة تهلك أن عدد الجمعيات والمؤسسات الأهلية ذات النفع العام وصناديق التكافل الاجتماعي المشهرة من قبل وزارة تنمية المجتمع على مستوى دولة الإمارات العربية المتحدة، وحتى النصف الأول من العام الجاري بلغ 248 جمعية ومؤسسة وصندوقا منها 203 جمعيات نفع عام، و18 صندوق تكافل اجتماعي، و27 مؤسسة أهلية، حيث تعد وزارة تنمية المجتمع الجهة الرسمية والمعنية بالإشراف على الجمعيات والمؤسسات ذات النفع العام وتتنوع فئات الجمعيات المشهرة بواقع 74 جمعية على مستوى الدولة مجالها الخدمات العامة والثقافية، ثم الجمعيات المهنية 35 جمعية، وجمعيات الفنون الشعبية 30، والجمعيات الإنسانية 28، وجمعيات الجاليات 15، وجمعيات المسارح 13 جمعية، وأخيرا الجمعيات النسائية بواقع 8 جمعيات على مستوى دولة الإمارات.

وقالت إن سلسلة حوارات النفع العام التي بلغ عددها 70 ورشة استشرافية على مستوى الجمعيات ذات النفع العام هدفت إلى الاستفادة من أفكار ودراسات وأبحاث هذه الجمعيات في مجالاتها المتنوعة، لرفد مدخلات محاور خطة الاستعداد للخمسين، بما يعكس مبدأ ترسيخ ثقافة المسؤولية الاجتماعية، وإيجاد منظومة مستدامة للمشاركة المجتمعية، حيث تعمل المبادرة على تصميم نماذج الأعمال في المؤسسات المجتمعية على أسس مستقبلية، وتعزيز مشاركتها في مجالات عدة تخص المرأة، والطفولة، والإعلام، والتطوع، وتمكين أصحاب الهمم، والعمل الإنساني، والمجالات الصحية والاقتصادية والثقافية.

وأشارت إلى أن نقاشات «حوارات النفع العام» تمحورت حول سبل الاستفادة من المتخصصين والكفاءات الوطنية في مواجهة التحديات المستقبلية، وتطوير القدرات واستثمار الطاقات في التخطيط المستقبلي والابتكار المجتمعي، وتوظيف التكنولوجيا المتقدمة والذكاء الاصطناعي في تعزيز دور المؤسسات المجتمعية، والمشاركة في وضع نموذج مستقبلي للأسرة في دولة الإمارات، وتعزيز منظومة القيم الأصيلة التي يتمتع بها المجتمع الإماراتي، والتلاحم والتكاتف المجتمعي، وتعزيز التواصل بين المؤسسات والأفراد. علاوة على توحيد الجهود التطوعية الوطنية، وتعزيز دورها في الجهود الإنسانية العالمية عبر عقد الشراكات مع المؤسسات الرائدة حول العالم.

نورة الكعبي وسفيرة المكسيك تبحثان التعاون في المجالات الثقافية والأكاديمية

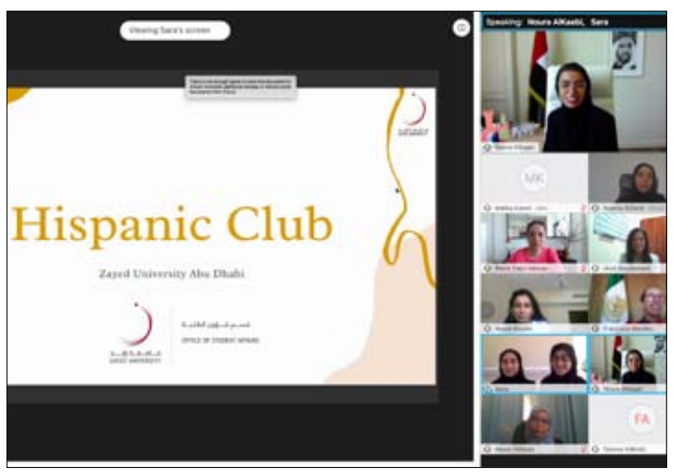

•• أبوظبي-وام:

بحثت معالي نورة بنت محمد الكعبي وزيرة الثقافة والشباب رئيسة جامعة زايد وسعادة فرانسيسكا اليزابيث ميندس ايسكوبار سفيرة المكسيك لدى الدولة سبل التعاون المستقبلي في المجالات الثقافية و الأكاديمية ،وذلك خلال الاجتماع الافتراضي الذي عقد بينهما مؤخرا عبر تقنية الاتصال المرئي. وأكدت معاليها أنه من الضروري العمل على مد جسور التعاون والتبادل المعرفي بين البلدين لتجاوز التحديات الراهنة التي يواجهها العالم من خلال إطلاق مبادرات وأنشطة مشتركة تعزز العلاقات بين البلدين. وقالت معاليها : هدفنا تشجيع التنوع والانفتاح على ثقافة الآخر وتوعية الشباب بأهمية الحاجة لتبني ثقافة التعايش والتسامح بين الشعوب فضلا عن الاستفادة من الخبرات المتبادلة لتوسيع آفاق التعاون وفتح مسارات جديدة من الشراكة الثنائية. من جانبها قالت سعادة فرانسيسكا اليزابيث ميندس ايسكوبار إننا على أتم الاستعداد للتعاون مع جامعة زايد في مختلف المبادرات التي تهدف لتعزيز الروابط بين الشعبين الإماراتي والمكسيكي. وأثنت على التعاون المشترك بين سفارة المكسيك في دولة الإمارات والنادي اللاتيني بجامعة زايد مؤكدة أن النادي يعزز من قيم التعارف بين المجتمعين المكسيكي والإماراتي ويدعم التبادل الثقافي واللغوي. وأكدت أهمية تعزيز العلاقات بين طلبة جامعة زايد والطلبة المكسيكيين لمواصلة بناء وتعميق العلاقات الثقافية والأكاديمية بين البلدين. واتفق الطرفان على بدأ العمل على تنظيم لقاءات تفاعلية افتراضية بين طلبة جامعة زايد وطلبة من جامعات مكسيكية لمناقشة مختلف المواضيع الثقافية والفنية والمجتمعية التي تهم الشباب إلى جانب تنظيم زيارات افتراضية للمتاحف و المعالم السياحية في كلا البلدين. وتناول الاجتماع عرضا من قبل الطالبتين ريم المرزوقي رئيسة النادي اللاتيني بجامعة زايد وسارة المرزوقي نائبة رئيس النادي قدمتا خلاله نبذة عن النادي الذي تأسس من قبل طالبات جامعة زايد سنة 2018 و يضم الآن حوالي 60 عضوا. وعرضتا خلال الاجتماع أهداف تأسيس النادي اللاتيني والأنشطة التي قام بها منذ تأسيسه إلى جانب طرح بعض الاقتراحات لمشاريع مستقبلية بالشراكة مع سفارة المكسيك في الدولة و جامعات مكسيكية. يشار إلى أن جامعة زايد تقدم دروسا للغة الإسبانية في حرميها بدبي و أبوظبي لجميع فئات المجتمع من داخل و خارج الجامعة بالتعاون بين معهد خدمة المجتمع بجامعة زايد و معهد UCAM الاسباني والمعتمد دوليا في الدولة.

لأول مرة في دولة الإمارات

وزارة الصحة ووقاية المجتمع تجري 3 عمليات لهبوط الرحم بالروبوت دافنشي

126 عملية جراحة روبوتية، 130 استشارة سريرية خلال عامي 2019-2020

•• دبي-الفجر:

كشفت وزارة الصحة ووقاية المجتمع عن نجاح مستشفى القاسمي للنساء والولادة والأطفال بالتعاون والتنسيق مع فريق طبي من مستشفى القاسمي بإجراء 3 عمليات نوعية لهبوط الرحم بالروبوت الجراحي "دافنشي" كأول جهة صحية على مستوى الإمارات، ويضاف هذا الإنجاز الطبي الجديد إلى سلسلة الإنجازات التي حققها برنامج جراحات الروبوت في مجال أمراض النساء بالوزارة، والتي تعتبر الجهة الأولى التي طبقت وطورت هذا البرنامج على مستوى الدولة، في إطار برنامج متكامل لترسيخ جراحات الروبوت في عدة تخصصات طبية.

ويأتي هذا النجاح الجديد ترسيخاً لإنجازات مكتب الأطباء الزائرين بتحقيق الأهداف الاستراتيجية التي وضعتها الوزارة على صعيد العمليات الروبوتية، وتأكيداً على استمرارية تطور برنامج الأطباء الزائرين بالاستناد إلى التجهيزات والتقنيات المتطورة التي تحرص الوزارة على توظيفها لتقديم أفضل خدمات الرعاية الصحية للمرضى. حيث أجرى الدكتور لبيب الرياشي المتخصص بجراحة الروبوت في أمراض النساء أول 3 عمليات جراحية لمرض هبوط الرحم باستخدام الأذرع الروبوتية الموصولة مع كاميرا بصورة ثلاثية الأبعاد، عن طريق فتحة بسيطة في منطقة البطن وبدون آلام ومضاعفات مقارنة بالجراحة التقليدية، وقد غادر المرضى المستشفى في غضون 24 ساعة.

ريادة في جراحات الروبوت

وأكد معالي عبد الرحمن بن محمد العويس وزير الصحة ووقاية المجتمع على أسبقية الوزارة في استقطاب وتوظيف أحدث الروبوتات في مجال العمليات الجراحية، وترسيخ إنجازاتها في الذكاء الاصطناعي، انطلاقاً من توجهات حكومة دولة الإمارات، لتغدو مركزاً متميزاً على مستوى الشرق الأوسط في جراحات الروبوت في أغلب التخصصات الطبية. حيث حققت الوزارة إنجازات في مجال جراحات القلب بالروبوت، مما يفتح المجال لظهور تخصصات جديدة لتطوير تقنيات الجراحات الروبوتية. مشيراً معاليه إلى أن الوزارة تواصل بنجاح التحول إلى دمج الذكاء الاصطناعي في الخدمات الطبية تنفيذاً لاستراتيجية الإمارات للذكاء الاصطناعي وتحليل البيانات بمعدل 100% بما ينسجم ومئوية الإمارات 2071 وإحداث تحول نوعي في خدمات الرعاية الصحية من خلال توفير أفضل الطرق العلاجية للمرضى وفق أحدث المعايير العالمية.

منظومة طبية شاملة

وأشار سعادة الدكتور محمد سليم العلماء وكيل وزارة الصحة ووقاية المجتمع إلى نجاح جراحات الروبوت في إجراء 126 عملية جراحة روبوتية بالإضافة إلى 130 استشارة سريرية في 6 تخصصات طبية، خلال عامي 2019-2020، وأثنى سعادته على جميع الإنجازات التي حققها الطاقم الطبي في مستشفيي القاسمي للنساء والولادة والأطفال ومستشفى القاسمي بالتعاون مع برنامج الأطباء الزائرين على صعيد العمليات الروبوتية.

وأوضح سعادة العلماء أن البرنامج يسعى إلى تأسيس مركز لتدريب الأطباء المواطنين وتأهيلهم لاستخدام الروبوت بشكل آمن، وتنويع استخدام الروبوت في جميع التخصصات، في إطار استراتيجية متكاملة لترسيخ جراحات الروبوت ضمن رؤية مستقبلية لمواصلة الابتكار بمجال الجراحة الروبوتية في إجراء العمليات الدقيقة وتقليل الجروح والألم، وتعزيز استخدام الذكاء الاصطناعي كمنهج مستدام في خدمات الرعاية الصحية.

600 جائزة تحتفي بالتراث والثقافة ضمن مهرجان الظفرة 2020

•• أبوظبي-وام:

نجح مهرجان الظفرة منذ انطلاقه عام 2008 تحت رعاية صاحب السمو الشيخ محمد بن زايد آل نهيان ولي عهد ابوظبي نائب القائد الاعلى للقوات المسلحة من تحقيق مكانة اقليمية وعالمية مرموقة على صعيد المهرجانات التراثية وذلك بفضل الدعم الواسع والثقة الكبيرة التي يحظى بها من قبل القيادة الرشيدة .

وتحتفي الدورة الـ 14 لمهرجان الظفرة 2020 بالتراث والثقافة الإماراتية من خلال تقديم 600 جائزة قيمة للمشاركين موزعة على 7 مسابقات تراثية وثقافية تتضمن 84 شوطاً.

وتنطلق المنافسات في مدينة زايد بمنطقة الظفرة يوم الخميس المقبل و تستمر لغاية 30 يناير 2021 ضمن إجراءات احترازية وشروط خاصة بتنظيم من لجنة إدارة المهرجانات والبرامج الثقافية والتراثية بأبوظبي.

وتشهد مزاينة الإبل لفئتي المحليات والمجاهيم التي تعد الفعالية الأبرز في المهرجان 56 شوطا خصص لها 476 جائزة موزعة على فئتي المحليات والمجاهيم ، ضمن 6 فئات عمرية / المفاريد، الحقايق، اللقايا، الإيذاع، الثنايا، الحول/، حيث خصص 30 شوطا لفئة المحليات بمجموع جوائز بلغ 248 جائزة، و26 شوطا لفئة المجاهيم بمجموع جوائز يبلغ 228 جائزة، وسيبدأ ملاك الإبل بتسليم المطايا المشاركة للمبيت ضمن شروط وآلية مسابقة مزاينة الإبل بدءاً من 5 نوفمبر الجاري ، فيما تتم عملية التحكيم وإعلان النتائج في اليوم التالي، وستجري منافسات المزاينة في نهاية كل أسبوع ولغاية يوم 30 يناير 2021. وتنطلق المسابقات التراثية المصاحبة في 27 نوفمبر الجاري وتستمر لغاية 15 يناير 2021، ضمن 6 فئات هي: / مسابقة الصيد بالصقور، بطولة سباق السلوقي العربي التراثي 2500 متر، مسابقة الرماية، مزاينة الصقور، مزاينة السلوقي العربي التراثي، ومزاينة غنم النعيم/، والتي خصص لها 125 جائزة. وتنطلق المسابقات التراثية في 27 نوفمبر الجاري من مضمار مدينة زايد، الذي سيشهد إقامة سباق الخيول العربية الأصيلة، ، حيث خصص له 9 جوائز موزعة على 3 أشواط / شوط الظفرة الرئيسي 1800 متر، الشوط المفتوح 1400 متر، وشوط المبتدئين 1200 متر/.

وبالتعاون مع نادي الظفرة للرماية في مدينة زايد ستقام منافسات الشوط المفتوح في مسابقة الرماية خلال الفترة من 3 إلى 31 ديسمبر المقبل في مقر النادي، وقد خصص لها 10 جوائز نقدية، فيما تقام منافسات شوط بينونة لمواطني الدولة خلال الفترة من 1 إلى 13 يناير 2021، وقد خصص لها 5 جوائز نقدية.

وتشمل مسابقة الصيد بالصقور التي تنظم بالتعاون مع نادي أبوظبي للصقارين خلال الفترة من 16 إلى19 ديسمبرالمقبل ، في ميدان مدينة زايد للصقور في منطقة الظفرة ستة أشواط لمسابقات التلواح، منها أربعة أشواط لفئة الفروخ وشوطين لفئة الجرناس، وقد خصص لها 30 جائزة.

وتنظم مزاينة الصقور لفئة الفروخ بالتعاون مع محمية المرزوم يوم 24 ديسمبر المقبل ، في ميدان مدينة زايد للصقور، وتشمل فئات /بيور شاهين وبيور جير وبيور قرموشة ، وقد خصص لها 9 جوائز، أما مزاينة السلوقي العربي التراثي فستنطلق في 14 يناير القادم وتشمل 4 أشواط لفئتي الحص و الأريش ذكور-إناث وقد خصص لها 12 جائزة.

و تقام بطولة سباق السلوقي العربي التراثي 2500 متر في ميدان مدينة زايد للهجن، حيث سينطلق السباق التأهيلي سباق التصفيات يوم 31 ديسمبرالمقبل ، والسباق النهائي سباق التحدي يوم 7 يناير القادم ويشمل شوطين شوط الذكور – شوط الإناث ، وقد خصص للبطولة 10 جوائز.

وتقام مزاينة غنم النعيم خلال الفترة من 14 إلى 15 يناير 2021 وتشمل 8 أشواط خصص لها 40 جائزة، حيث سيقام في اليوم الأول 4 أشواط شوط الفحل، شوط الجذع، شوط الجذع إنتاج محلي ، شوط الثلاث جذعات ، فيما سيشهد اليوم الثاني 4 أشواط شوط الجذعة، شوط الجذعة إنتاج محلي، شوط الشاه، شوط أجمل 10 رؤوس.

وكانت اللجنة المنظمة لمهرجان الظفرة وبالتعاون مع الجهات المعنية قد اتخذت جميع الإجراءات الاحترازية والوقائية من أجل حماية صحة المشاركين والعاملين، ومنها إبراز نتيجة سلبية لفحص كوفيد 19 عبر تطبيق الحصن، وفحص الحرارة، والتباعد الجسدي، والتعقيم اليومي واقتصار الحضور على 30 % من استيعاب منصة التتويج، وغير ذلك من الإجراءات.

و تمكن مهرجان الظفرة منذ انطلاقته الاولى في عام 2008 بمدينة زايد في المنطقة الغربية من الترويج للتراث الإماراتي الأصيل وتعزيز جهود صونه والحفاظ عليه وبخاصة انه يسهم عاما بعد آخر في وضع منطقة الظفرة على خارطة السياحة العالمية ليؤكد مكانته في قلوب عشاق الابل وسائر المسابقات التراثية .

وحقق المهرجان منذ انطلاقه الدورة الأولى من الحدث العديد من الفعاليات الكثيرة والمتنوّعة حيث توج بنجاح كبير في استقطاب عدد كبير من المشاركين بما يزيد عن 15 ألف جمل. ومع التطورات التي وصلت إليها الدورة الثانية من مهرجان الظفرة 2009 استطاعت مزاينة الإبل ضمن فعاليات المهرجان أن تستقطب أكثر من 2000 من ملاك الإبل ممن يشاركون في فئات وأشواط المسابقة بما يزيد عن 24 ألف ناقة. ووصل مجموع الجوائز المقدّمة في مختلف المسابقات إلى ما يزيد عن 40 مليون درهم حوالي 11 مليون دولار أمريكي.

واستقبلت الدورة الثالثة 2010 من المهرجان آلاف السياح والمشاركين في بوابة الربع الخالي والكثير من وسائل الإعلام العربية والعالمية.. خاصة مع مشاركة 1200 من ملاك الإبل بأكثر من 28 ألف جمل ضمن 42 شوطا لفئتي المحليات الأصايل والمجاهيم تصدرها شوط البيرق.

وقد وصل مجموع جوائز المهرجان في مختلف المسابقات والفعاليات إلى ما يقارب الـ 42 مليون درهم إماراتي ما يُقارب 12 مليون دولار أمريكي.

وأمّا الدورة الرابعة من مهرجان الظفرة فقد امتدت فعالياتها على عشرات الكيلومترات المربعة من صحراء المنطقة الغربية واستقطبت مزاينة الإبل فيها أكثر من 800 من ملاك الإبل، ممن يشاركون في فئات وأشواط المسابقة بما يُقارب 20 ألف ناقة. وقدّرت أشواط مزاينة الإبل فيها نحو 42 شوطاً. بينما وصلت جوائز المهرجان في مختلف مسابقاته لـ 35 مليون درهم ، حيث كان عدد السيارات المهداة للفائزين 102 سيارة. وعلى غرار الدورة الثالثة حملت الدورة الرابعة للزوار والمشتركين فعاليات كثيرة متنوعة تميّزت بقدرتها على إثارة الحماسة والتشويق بين الجميع وزيّنت المنتوجات التراثية كل مكان من المهرجان، والتي كان مصدرها الأول السوق الشعبي.

وحملت الدورة الخامسة عام 2011 الكثير من التجديد في مسابقتها الرئيسية منها زيادة عدد أشواط مزاينة الظفرة لـ 56 شوطا حيث تجاوزت المشاركات في هذه الدورة دول مجلس التعاون الخليجي حتى وصلت إلى اليمن والأردن وقد استقطبت مزاينة الإبل فيها أكثر من 1300 مُشارك من ملاك الإبل، شاركوا في فئات وأشواط المسابقة بما يُقارب 20 ألف ناقة. وكان جديد الدورة الخامسة سباق السلوقي وسباق الصقور إلى جانب استمرار مسابقات الدورات السابقة.

وبشكلٍ عام فاقت جوائز المهرجان في مختلف مسابقاته الـ 35 مليون درهم وبلغ عدد السيارات المهداة كجوائز للفائزين 155 سيارة.

وأما الدورة السادسة التي أقيمت عام 2012 فقد ارتفع عدد أشواط مزاينة الإبل فيها إلى 70 شوطا من أجل استيعاب المشاركات التي تزيد عاماً بعد عام والتي أصبحت تأتي من أماكن كثيرة من الوطن العربي.

كما شهدت الدورة زيادة في عدد السيارات المهداة للفائزين بالمراكز الأولى في الفئات والأشواط إلى 198 سيارة دون أن يشمل ذلك المكافآت النقدية المباشرة بحيث بلغ مجموع قيمة الجوائز حوالي 46 مليون درهم . أما الدورة السابعة من مهرجان الظفرة 2013 شهدت أطول فترة في تاريخ الحدث حيث تمّ تمديد المهرجان ليوم واحد فقد تقرّر إضافة شوطين مفتوحين للشيوخ وأبناء القبائل لأجمل عشر إبل في مهرجان الظفرة محليات أصايل + مجاهيم وبحيث تكون جوائز المراكز العشر لكل شوط عبارة عن سيارة قيّمة بمجموع 20 سيارة لكلا الشوطين وليرتفع بالتالي مجموع جوائز المهرجان لما يزيد عن 55 مليون درهم إماراتي 15 مليون دولار أمريكي منها 225 سيارة.

وفي الدورة الثامنة خصصت لهذه المسابقة جوائز قيمة عبارة عن 100 ألف درهم، حيث يحصل الفائز بالمركز الأول على 30 ألفاً، والمركز الثاني على 20 ألفاً، أما الثالث فيحصل على 15 ألف درهم، فيما يحصل الفائزون بالمراكز التالية من الرابع إلى المركز العاشر على مبلغ 5000 درهم لكل واحد. أما الدورة التاسعة للمهرجان ازداد عدد المطايا المُشاركة لما يزيد على 25 ألف جمل بمجموع جوائز يفوق 50 مليون درهم.

وكان المهرجان في رته الـ 13 قد شهد نقلة نوعية وزيادة في عدد المشاركات والجوائز، بفضل توجيهات صاحب السمو الشيخ محمد بن زايد آل نهيان برفع قيمة جوائز مسابقة مزاينة الإبل لـ20 مليون درهم لتبلغ القيمة الإجمالية لجوائز المهرجان في دورته الثالثة عشرة نحو 60 مليون درهم، منها 52 مليون لجوائز مزاينة الإبل. وشكّلت مسابقة مزاينة الإبل للمحليات والمجاهيم، الحدث الأبرز في المهرجان ، حيث شهدت كافة أشواط المزاينة مشاركة ومنافسة قوية بين كبار ملاك الإبل من الإمارات ودول مجلس التعاون الخليجي، وعلى مدار 77 شوطاً خصصت لها 655 جائزة.

«الطوارئ والأزمات والكوارث» بعجمان يسمح باستئناف إقامة الأعراس والمناسبات

•• عجمان-وام:

قرر فريق إدارة الطوارئ والأزمات والكوارث في إمارة عجمان السماح باستئناف إقامة حفلات الأعراس والمناسبات في القاعات و الفنادق و المنازل في الإمارة اعتباراً من أمس الأول من نوفمبر الحالي مع التأكيد على الالتزام بالاحترازات والتدابير الوقائية المعتمدة والتي تضمن سلامة المشاركين والمدعوين. وقال سعادة اللواء الشيخ سلطان بن عبد الله النعيمي قائد عام شرطة عجمان رئيس فريق إدارة الطوارئ والأزمات والكوارث المحلي إن قرار استئناف إقامة الحفلات يتضمن ألا يزيد عدد المدعوين في صالات الأفراح عن 200 شخص، ولا يزيد عن 50 شخصاً في المنازل، و تحديد خمسة أشخاص فقط على الطاولة الواحدة في كلا الحالتين، مع الالتزام بالإجراءات الاحترازية والوقائية المعتمدة في الدولة وارتداء الكمامات و الحفاظ على التباعد الجسدي والمسافات بين الطاولات.

وأضاف سعادته أن قرار استئناف السماح بإقامة الحفلات والمناسبات جاء تخفيفا على أفراد المجتمع بالسماح لهم بإقامة حفلات الاعراس و المناسبات السعيدة، ومشاركتها مع أحبابهم في ظل الظروف التي يمر بها العالم إثر جائحة كورونا، مؤكداً أن فريق الأزمات والكوارث المحلي و بالتعاون مع جميع الشركاء لا يدخر جهداً في المحافظة على سلامة كافة فئات المجتمع من مواطنين ومقيمين، في حين يبقى تعاون المجتمع والتزامه هو العامل الرئيس في دعم نجاح جهود مكافحة فيروس كورونا.

شرطة دبي : لا شبهة جنائية في وفاة رجل الأعمال سنديكا دوكولو

•• دبي-الفجر:

أكدت القيادة العامة لشرطة دبي عدم وجود أي شبهة جنائية وراء وفاة رجل الأعمال، سنديكا دوكولو، 48 عاماً، غرقاً أثناء ممارسته رياضة الغوص الحُر شمال جزيرة ديرة. وأوضح سعادة اللواء خبير خليل إبراهيم المنصوري مساعد القائد العام لشؤون البحث الجنائي، أن إدارة مركز القيادة والسيطرة في الإدارة العامة للعمليات تلقت في تاريخ الـ 29 من شهر أكتوبر الماضي، بلاغاً يفيد بغرق شخص أثناء ممارسة رياضة الغوص بالقرب من جزيرة أم الحطب شمال جزيرة ديرة، على بعد 7 ميل بحري، وعليه تحركت فرق الإنقاذ البحري للبحث عن الشخص إلى تم العثور عليه متوفياً أثناء قيامه بعملية الغوص الحر المعروفة باسم» الحياري»، وهي طريقة الغوص دون الاستعانة بأسطوانة غاز الأوكسجين.

وأشار اللواء المنصوري إلى أن شرطة دبي فتحت تحقيقاً حول ملابسات الوفاة واستمعت إلى أقوال أصدقاء المتوفى واطلعت على نتائج تقرير الطب الشرعي، والتي انتهت جميعها إلى عدم وجود أي شبهة جنائية للوفاة.

شرطة أبوظبي تنفذ مع الشركاء ورشتي عمل للتعامل مع حوادث محطات الوقود والظروف الجوية

•• أبوظبي-وام:

نفذت إدارة الأزمات والكوارث في قطاع العمليات المركزية بشرطة أبوظبي على مدى يومين ورشتي عمل شملت سيناريوهات افتراضية للتعامل مع حوادث محطات الوقود، وخطط الاستعداد لمواجهة الظروف الجوية أثناء تشكل الضباب وبحضور الشركاء الاستراتيجيين. وأكد العميد سهيل سعيد الخييلي مدير قطاع العمليات المركزية أهمية رفع الاستعداد المسبق والتخطيط وتحديد الأدوار والمسؤوليات لجميع الجهات والتأكد من سلامة الإجراءات. و تم مناقشة رفع الجاهزية ومعرفة الإجراءات في إدارة المواقف المشابهة لمثل هذه الحوادث للوصول إلى أفضل السبل والإجراءات التي يجب اتباعها بالإضافة إلى آلية التنسيق بين كافة المؤسسات والإدارات وإبراز دور القيادات المشاركة في التخطيط والتحضير والتنفيذ لإدارة الحدث والقدرة على التعامل مع إدارة المخاطر. واستعرض العقيد أحمد ناصر الكندي مدير إدارة الأزمات والكوارث خلال إدارته للورشتين أهمية وضع الحلول وتحديد إجراءات واضحة ومحددة لتحديد الأدوار وتطوير مفهوم التنسيق والتعاون بين كافة الشركاء.

راشد بن حميد النعيمي يتلقى جرعة من لقاح كوفيد-19

•• عجمان-وام:

تلقى الشيخ راشد بن حميد النعيمي رئيس اتحاد كرة القدم جرعة من لقاح "كوفيد19-" دعماً منه للبرنامج الوطني واستخدام اللقاح في الدولة بهدف التصدي للفيروس والحد من تداعياته. وأكد الشيخ راشد بن حميد النعيمي ان الإمارات بتوجيهات ودعم القيادة الرشيدة أثبتت خلال جائحة فيروس كورونا المستجد قدرتها على التصدي لتداعيات الجائحة بكفاءة عالية معتمدة على أفضل المعايير العلمية والعملية ما يجسد ريادة القطاع الطبي في الإمارات .. مشيرا إلى ان الإمارات تسهم بالتعاون مع دول العالم بدعم المساعي للوصول الى لقاح جديد ضد فيروس "كوفيد19-"، معربا عن سعادته وفخره بالمشاركة من أجل هدف سام وهو الانتصار على هذا الفيروس. وقال الشيخ راشد بن حميد إن تقديم الدعم الصحي لكل من يعيش على هذه الأرض الطيبة على حد سواء يأتي من ايمان القيادة ببذل الغالي والنفيس من أجل الجميع وتوفير اللقاح فليس هناك ما هو أغلى من الوطن ووطننا سيمضي بطموحاته للأمام وهو أكثر إصراراً وعزيمة بهمة أبنائه الذين يقفون خلف رايته للتصدي لفيروس كوفيد19-. ودعا الشيخ راشد عقب تلقي الجرعة كافة الرياضين في دولة الامارات وغيرهم بضرورة الإسراع في تلقي جرعة كوفيد 19 حفاظا على انفسهم وزملائهم وذويهم وافراد المجتمع .. مؤكدا ان على الرياضين ان يكونوا قدوة للاخرين.

خيرية آل مكتوم ترعى المؤتمر السابع للجمعية العربية للحضارة والفنون الإسلامية

•• شرم الشيخ-وام:

رعت هيئة آل مكتوم الخيرية المؤتمر الدولي السابع للجمعية العربية للحضارة والفنون الإسلامية الذي عقد بمدينة شرم الشيخ المصرية خلال الفترة من من 28 إلى 31 أكتوبر الماضي تحت عنوان "التراث والسياحة والفنون بين الواقع والمأمول" بالتعاون مع المنظمة الإسلامية للتربية والعلوم والثقافة " إيسيسكو " ونقابة مصممي الفنون التطبيقية . وأوصى المؤتمر - الذي عقد بشراكة مخبر الفنون والدراسات الثقافية وجامعة أبو بكر بلقايد - بالاهتمام بتوجيه الباحثين للدراسات البيئية التكاملية بين التخصصات والتعمق في الدراسات التجريبية والتطبيقية المرتبطة بالتراث والهوية من أجل الحفاظ علي التواصل الثقافي بين الأجيال ومعالجة التغيرات السلبية الحادثة في المجتمع والتوجه لاستخدام التقنيات التفاعلية للعناصر المعمارية والواجهات والتصميم الداخلي وتوفير مرونة مساحات داخلية متعددة الوظيفة للمنازل حتي لا تعيق كفاءة العمل عن بعد.

ضمن سعيها للارتقاء بالعمل البرلماني وتنفيذ عمليات انتخابية مقبلة وفق أرقى المعايير العالمية

وزارة الدولة لشؤون المجلس الوطني تنظم ورشة عصف ذهني مع لجان الإمارات

•• أبوظبي-الفجر:

نظمت وزارة الدولة لشؤون المجلس الوطني الاتحادي ورشة عصف ذهني عن بعد مع لجان الإمارات لمناقشة الآليات والخروج بالتوصيات والأفكار المبتكرة التي تسهم في تنظيم استحقاقات انتخابية مقبلة وفق أرقى المعايير العالمية، وبما يسهم بالارتقاء بالعمل البرلماني ويواكب مسيرة الإنجازات والنجاحات التي تحققها دولة الإمارات في جميع المجالات وعلى مختلف المستويات الإقليمية والعالمية.

وتم خلال ورشة العصف الذهني عرض تقرير انتخابات المجلس الوطني الاتحادي 2019، وطرح مجموعة من المحاور الرئيسية والتي تتعلق بمراحل العملية الانتخابية وهي مرحلة إعداد الهيئات الانتخابية ومرحلة تجهيز لجان الإمارات ومرحلة تسجيل المرشحين، ومرحلة الحملات الدعائية للمرشح ومرحلة أيام الانتخابات ومرحلة تلقي الطعون، بالإضافة إلى مناقشة الآليات التي تسهم في تعزيز دور لجنة الإمارة في تشجيع الناخبين على التصويت وتعزيز نسب المشاركة في العملية الانتخابية.

شهدت الورشة حضور سعادة الدكتور سعيد محمد الغفلي، الوكيل المساعد لشؤون المجلس الوطني الاتحادي في وزارة الدولة لشؤون المجلس الوطني، والمستشار عيسى سيف حنظل بني تميم، المستشار القانوني في مكتب صاحب السمو حاكم الشارقة، ورئيس لجنة إمارة الشارقة، وسعادة راشد عبد الرحمن بن جبران السويدي، مدير عام دائرة الموارد البشرية في عجمان، رئيس لجنة إمارة عجمان، و اللواء محمد أحمد بن غانم الكعبي القائد العام لشرطة الفجيرة، رئيس لجنة إمارة الفجيرة بالإضافة إلى حضور مديري الإدارات وموظفي الوزارة، كما شهدت حضور 43 مشاركاً من أعضاء ومنسقي لجان الامارات.

وقال سعادة طارق هلال لوتاه، وكيل وزارة الدولة لشؤون المجلس الوطني الاتحادي: "إن ورشة العصف الذهني مع لجان الإمارات تأتي من حرص وزارة الدولة لشؤون المجلس الوطني الاتحادي، وبصفتها الأمانة العامة للجنة الوطنية للانتخابات، للالتقاء والتواصل مع الشركاء الاستراتيجيين لانتخابات المجلس الوطني الاتحادي 2019، للتعرف على الجوانب الإيجابية والسلبية المتعلقة بسير العملية الانتخابية، وللوصول إلى الأفكار المبتكرة التي تسهم في تنفيذ الاستحقاقات الانتخابية المقبلة، بمعايير عالمية تتعزز معها التجربة البرلمانية الرائدة عالمياً، ولتضيف إنجازاً جديدة للإنجازات التي تحققها دولة الإمارات كل يوم في جميع المجالات، وعلى المستويات الإقليمية والعالمية".

وبين سعادته أن لجان الإمارات كانت وستبقى أحد الركائز الرئيسية التي تمكن من ضمان التنفيذ الأمثل لجميع الإجراءات الخاصة لأي استحقاق انتخابي، وقال: "دور لجان الإمارات محوري ومهم، لأنها حلقة التواصل بين اللجنة الوطنية للانتخابات وبين المواطنين في جميع إمارات الدولة، ولابد من التأكيد أن مواصلة مسيرة النجاحات لانتخابات المجلس الوطني الاتحادي المقبلة هي مسؤولية مشتركة، وتتطلب تضافر الجهود والعمل المشترك للارتقاء بالعمل البرلماني في دولة الإمارات، ومواكبة تطلعات القيادة الرشيدة التي تنظر دائماً إلى المراكز الأولى".

وأكد سعادته أن الهدف الرئيس من الورشة هو الخروج بالأفكار المبتكرة للارتقاء بالأداء، والتي ستكون محور وركيزة عمل للفترة المقبلة وأحد المحفزات الرئيسية لتنفيذ عمليات انتخابية تواكب توجهات دولة الإمارات في تحقيق الريادة عالمياً في جميع المجالات.

وشهدت الجلسة مداخلات مهمة ومثمرة من قبل رؤساء وأعضاء لجان الإمارات، والحرص على المشاركة الفاعلة في عمليات التطوير والارتقاء بهذه التجربة الوطنية الرائدة، حيث تركزت النقاشات حول الأعمال التي تقوم بها اللجان خلال فترة الانتخابات.

وقد تم خلال الورشة كذلك التأكيد على حرص وزارة الدولة لشؤون المجلس الوطني الاتحادي على الاستقبال الدائم لجميع الأفكار والآراء والمقترحات المبتكرة، والتي سوف تكون الأساس والركيزة لتطوير الأداء خلال الاستحقاقات الانتخابية المقبلة.

مؤسسة زايد الخيرية تكرّم حفظة القرآن الكريم عبر المنصة الذكية

كرمت مؤسسة زايد للأعمال الخيرية والإنسانية بالتنسيق والتعاون مع الهيئة العامة للشؤون الإسلامية والاوقاف الطلاب المتميزين الذين أنهوا حفظ القرآن الكريم خلال الإجازة الصيفية عبر المنصة الذكية لتعليم القرآن الكريم عن بعد التابعة للهيئة العامة للشؤون الإسلامية والأوقاف، ومنحتهم الشهادات والجوائز.

وتقدمت الهيئة العامة للشؤون الإسلامية والأوقاف، بخالص الشكر لمؤسسة زايد للأعمال الخيرية والإنسانية على هذه المبادرة وحرصها على الاحتفاء بحفظة القرآن الكريم وتكريمهم، ترسيخا لنهج القائد المؤسس الشيخ زايد -طيب الله ثراه –الذي وضع اللبنات الأولى لمراكز التحفيظ على مستوى الدولة، والتي نقطف غراسها الآن ، مشيدا بامتداد المسيرة في ظل قيادتنا الرشيدة التي تولي اهتماما كبيرا بتعليم كتاب الله للناشئة وتهيئة البيئة المحفزة لكل فئات المجتمع للالتحاق بمراكز تحفظ القرآن الكريم وذلك من خلال التوسع في بناء المراكز النموذجية والدعم غير المحدود للهيئة العامة للشؤون الإسلامية والأوقاف، الأمر الذي مكنها من الارتقاء بالمراكز من النواحي العمرانية والأكاديمية حتى أصبحت منصات تعليمية راقية مواكبة للتطور الذي تشهده الدولة في مؤسساتها التعليمية.

كما ثمنت الهيئة العامة للشؤون الإسلامية والأوقاف إقبال أفراد المجتمع على التسجيل في المنصة الذكية لتعليم القرآن الكريم عن بعد التي افتتحتها الهيئة لتمكين الراغبين للاستفادة منها في تعليم كتاب الله، وملء أوقاتهم بما يفيدهم، مؤكدة أن المنصة استقطبت الالاف من أبناء وبنات المجتمع ، وها نحن اليوم نحتفي بمنجزاتها بتكريم هؤلاء الكوكبة من الطلاب والطالبات الذين أتموا حفظ القرآن الكريم، ونهنئهم بهذا الإنجاز.

وأعرب الدكتور إبراهيم الزعابي مدير إدارة المشاريع والبرامج بالمؤسسة نيابة عن سعادة حمد سالم بن كردوس العامري - المدير العام - بأن المؤسسة تولي اهتماماً كبيراً ببرامج تحفيظ القرآن الكريم سيراً على نهج صاحب وقف المؤسسة المغفور له بإذن الله الشيخ زايد بن سلطان - طيب الله ثراه – الذي أسس لهذا المشروع مراكز لتحفيظ القرآن في مختلف إمارات الدولة ، وذلك انطلاقا من عميق إيمانه بمفاهيم الإسلام السمحة، ودعوته للأجيال بالتحلي بالأخلاق الكريمة من صدق وأمانه، ونبل وشجاعة التي نقتبسها من آيات القرآن الكريم.

كما توجه سيادته بالشكر الجزيل إلى إدارة مراكز تحفيظ القرآن الكريم بالهيئة العامة للشؤون الإسلامية والأوقاف وإلى المحفضين الأفاضل الذين حرصوا على إنجاح هذه البرامج لما لها من دور كبير في تربية ونشأة الشباب.

ووجه الزعابي التهنئة للطلبة الفائزين بالجوائز والذين أتموا حفظ القرآن الكريم في الدورة الصيفية الماضية وتمنى لهم مواظبة المحافظة على ما درسوه، وأن يكونوا زاداً حضارياً لبناء وطنهم، وثقافة مجتمعهم في ظل الإمارات الحبيبة، وتحت لواء القيادة الرشيدة التي ترعى مسيرتها التنموية والإنسانية.

جامعة محمد الخامس أبوظبي تتلقى طلبات التسجيل الكترونيا حتى 12 نوفمبر الجاري

•• أبوظبي – وام:

أعلنت جامعة محمد الخامس أبوظبي تلقي طلبات التسجيل الإلكتروني للفصل الدراسي الثاني من العام الأكاديمي 2020 - 2021 حتى 12 نوفمبر الجاري.

وأكد سعادة الدكتور خالد اليبهوني الظاهري مدير الجامعة أن الجامعة تتلقى طلبات التقديم إلكترونيا من الطلبة المواطنين وأبناء المواطنات المستوفين لشروط القبول مشيرا إلى أن تطبيق هذه الآلية يأتي من منطلق حرص الجامعة على تيسير إجراءات القبول بما يتماشى مع التحول الرقمي في جميع المعاملات.

وأشار إلى أن البرامج الأكاديمية التي تقدمها الجامعة تشمل برنامج البكالوريوس في اللغة العربية وآدابها وبرنامج البكالوريوس في الدراسات الإسلامية بالإضافة إلى برامج الدراسات العليا.

وتتمثل شروط القبول في برامج البكالوريوس في الحصول على معدل لا يقل عن 75 في المائة في الثانوية العامة والنجاح في المقابلة الشخصية التي تتضمن اختبارا شفهيا واختبارا في تحديد المستوى.

ويكون قبول الطالب النهائي عند نهاية الفصل الدراسي الأول مشروطا بحصوله على علامة لا تقل عن "2.00" في المعدل الفصلي ودرجة لا تقل عن 1000 نقطه في اختبار الإمارات القياسي الإمسات في اللغة العربية و1000 نقطة في اختبار الإمارات القياسي الإمسات في اللغة الإنجليزية.

وتشمل شروط القبول ببرنامج الماجستير الحصول على تقدير جيد جدا فما فوق في البكالوريوس وأن تكون شهادة البكالوريوس صادرة من جامعة معترف بها في موضوع يؤهله للدراسة المختصة التي تقدم للالتحاق بها وأن يجتاز امتحانا كتابيا ومقابلة شخصية أمام اللجنة العلمية.

ويشترط في قبول الطالب نهائيا عند نهاية الفصل الدراسي الأول حصوله على علامة لا تقل عن 3.00 في المعدل الفصلي ودرجة لا تقل عن 1250 نقطة في اختبار الإمارات القياسي الإمسات في اللغة العربية و1250 نقطة في اختبار الإمارات القياسي الإمسات في اللغة الإنجليزية.

وتتمثل شروط القبول في برنامج الدكتوراه أن يكون الطالب حاصلا على درجة الماجستير بتقدير جيد جدا فما فوق وأن تكون شهادة الماجستير صادرة من جامعة معترف بها وفي موضوع يؤهله للدراسة المختصة التي تقدم للالتحاق بها وأن يجتاز امتحانا كتابيا ومقابلة شخصية أمام اللجنة العلمية.

ويشترط في قبول الطالب نهائيا عند نهاية الفصل الدراسي الأول الحصول على علامة لا تقل عن 3.00 في المعدل الفصلي وعلى درجة لا تقل عن 1250 نقطه في اختبار الإمارات القياسي الإمسات في اللغة العربية و 1250 نقطة في اختبار الإمارات القياسي الإمسات في اللغة الإنجليزية.

مذكرة تفاهم بين مركز أبوظبي للغة العربية و«ألف للتعليم» لدعم تعليم اللغة العربية

•• أبوظبي-الفجر:

أعلن مركز أبوظبي للغة العربية التابع لدائرة الثقافة والسياحة - أبوظبي عن توقيع مذكرة تفاهم مع شركة "ألف للتعليم" لاستهلال شراكة استراتيجية بين الجهتين بهدف دعم تعليم اللغة العربية من خلال تطوير الموارد التقنية وجمع وتحليل البيانات وطرح مبادرات ومشاريع متنوعة لتعزيز مكانة اللغة العربية حول العالم. تم توقيع المذكرة بحضور سعادة د. علي بن تميم، رئيس مركز أبوظبي للغة العربية والسيد جيفري ألفونسو، الرئيس التنفيذي لشركة ألف للتعليم، وسعادة عبدالله ماجد آل علي، المدير التنفيذي لقطاع دار الكتب، وعائشة اليماحي، مستشارة لمجلس الإدارة في شركة ألف للتعليم وذلك بمقر شركة ألف بمنطقة أبوظبي الإعلامية.

يأتي توقيع هذه المذكرة تزامناً مع الانطلاق الرسمي لأعمال مركز أبوظبي للغة العربية، والذي تأسس بقانون من صاحب السمو الشيخ خليفة بن زايد آل نهيان، رئيس الدولة حفظه الله ورعاه، بصفته حاكماً لأبوظبي، بهدف دعم اللغة العربية من خلال وضع الاستراتيجيات العامة لتطويرها والنهوض بها، وتحقيق ريادة اللغة العربية في المجالات الثقافية والإبداعية والتعليمية، ودعم صناعة المحتوى الثقافي والمعرفي والترفيهي باللغة العربية، وتعزيز البحث العلمي باللغة العربية في شتى المجالات.

تشمل أوجه التعاون المتفق عليها ضمن المذكرة توحيد الجهود والاستراتيجيات لدى مركز أبوظبي للغة العربية وشركة ألف للتعليم بهدف تطوير موارد تقنية حديثة لتعليم اللغة العربية للناطقين وغير الناطقين بها على حد سواء، بما يشمله ذلك من موارد تعليمية رقمية وتطبيقات ذكية وتفعيل لتقنيات الذكاء الاصطناعي في مجال التعليم، وسيتم تطوير هذه الموارد ضمن منهجية علمية دقيقة تستند إلى بيانات واقعية عن أثر وفاعلية المحتوى التعليمي العربي المتوفر ومستوى التجاوب معه من قبل المتعلمين. وتتضمن إتفاقية التعاون بين مركز أبوظبي للغة العربية وألف للتعليم ترابط جهود البحث ومشاركة البيانات، حيث ستعمل ألف للتعليم بما لديها من بنية تحتية معلوماتية فذة على جمع البيانات حول المتعلمين على منصتها الرقمية، وتحليلها لاستقاء المعلومات والتعرف على الانطباعات التي يتم وضع مبادئ واستراتيجيات تطوير الموارد التعليمية على أساسها. وفي هده المناسبة، قال سعادة د. علي بن تميم: "يمثل تعليم اللغة العربية أحد أهم أوجه عمل مركز أبوظبي للغة العربية، وقد كرّسنا في سبيل ذلك عدداً من البرامج والمبادرات، منها برنامج تحديث طرق تعليم اللغة العربية وصندوق تنمية المواهب والمحتوى العربي، ويأتي ذلك انطلاقًا من قناعتنا الأكيدة بأهمية تطوير المنظومة المعرفية العربية بشكل شامل، وعلى نحو يتناسب مع طموح ومقدرات العالم العربي."

وأضاف سعادته: "سنعمل بشكل وثيق مع شركة "ألف للتعليم" على إحداث نقلة نوعية في أساليب وموارد وتقنيات تعليم اللغة، وتأتي هذه الاتفاقية تأكيدًا على جديتنا في هذا النهج. " ومن جانبه، ثمّن السيد جيفري ألفونسو، الرئيس التنفيذي لـ"ألف للتعليم" على ما لمسه مع عزم لمركز أبوظبي للغة العربية على الارتقاء بمكانة اللغة العربية في شتى المجالات، وقال: "في إطار سعينا المستمر لتوسيع نطاق عملياتنا وترجمة خططنا الاستراتيجية، نعمل في شركة ألف للتعليم على تنمية شراكاتنا. ونحن سعداء اليوم بالإعلان عن عقد شراكة استراتيجية مع مركز أبوظبي للغة العربية. سيتيح هذا التعاون بين شركة ألف للتعليم ومركز أبوظبي للغة العربية فرصة استكشاف الخدمات والإمكانات المشتركة بيننا بحيث نلبي المتطلبات اللازمة لإحداث علامة فارقة في مجال تعلم اللغة العربية على المستويين الإقليمي والعالمي"

يعمل مركز أبوظبي للغة العربية على تحقيق الأهداف الاستراتيجية الأربعة للنهوض باللغة العربية من خلال عدد من البرامج تشمل مجالات التعليم والبحث العلمي والتكنولوجيا وصناعة المحتوى، بالتعاون مع كبرى المؤسسات المحلية والإقليمية والعالمية، وضمن أسس موضوعية ومقاربات علمية حديثة.

شرطة الفجيرة تعزز القيادة الآمنة على الطريق من خلال الحملة الفرعية الثالثة لعام 2020

•• الفجيرة -الفجر:

أطلقت القيادة العامة لشرطة الفجيرة متمثلة بإدارة المرور والدوريات فعاليات وأنشطة الحملة الفرعية الثالثة لعام 2020 تحت شعار (القيادة الآمنة دليل وعيك) اعتباراً من مطلع نوفمبر الجاري ولمدة شهر، وذلك ضمن إطار الحملات المحلية للخطة التشغيلية لإدارة المرور والدوريات والمبادرة الخاصة بترسيخ مبادئ الثقافة المرورية من خلال برامج التوعية والتي تأتي تجسيداً لإستراتيجية وزارة الداخلية وشرطة الفجيرة بهدف جعل الطرق أكثر أمناً.

وتهدف الحملة إلى نشر ثقافة الالتزام بالأنظمة والقوانين المرورية وتجنب السلوكيات والممارسات الخطرة أثناء القيادة على الطرق كالسرعة الزائدة وانشغال السائق عن الطريق وسلوكيات الطيش والتهور والتجاوز الخطر. كما تدعو الحملة إلى احترام حقوق الغير من مستخدمي الطريق، للحد من الحوادث المروية والإصابات والوفيات.

ومن جانبه ذكر سعادة العقيد/ صالح محمد عبدالله الظنحاني مدير إدارة المرور والدوريات، أن ثقافة الالتزام بقواعد السير والمرور هي ثقافة مجتمعية تهدف بالدرجة الأولى إلى الحفاظ على أمن وسلامة كافة مستخدمي الطريق وتحدي كبير لتحقيق معايير السلامة على الطريق.

وناشد مدير المرور السائقين بالالتزام بضوابط استخدام الطريق أثناء القيادة وخاصة استخدام سماعة الهاتف أثناء القيادة.

كما أوضحت الملازم أول/ موزة عبدالسلام الدركمي، مدير فرع التوعية والإعلام المروري، أن أنشطة الحملة تتضمن تقديم النصائح والإرشادات الوقائية عبر الرسائل النصية ووسائل التواصل الاجتماعي وتقديم المحاضرات والورش التثقيفية بنظام التوعية عن بعد في ظل الظروف الحالية لجائحة كوفيد 19.

دائـرة التـنـمـيـة الاقـتـصـاديـة
DEPARTMENT OF ECONOMIC DEVELOPMENT

العدد ١٣٠٧٧ بتاريخ ٢٠٢٠/١١/٢

إعلان تصفية شركة

نوع الشركة: شركة ذات مسؤولية محدودة
الاسم التجاري: صالون فورايفر يانج لتجميل السيدات ذ.م.م
عنوان الشركة: وسط المدينة حي المربعة 19 التاسع عشر مبنى السيد معتوق حربي ثنية شعفوري
رقم القيد في السجل الاقتصادي: CN 2766866

التعديل الذي طرأ على الشركة :

1 - حل وتصفية الشركة
2 -تعيين السادة/اكيورت للمحاسبة القانونية والاستشارات الضريبية ذ.م.م كمصفي قانوني للشركة بتاريخ: 2020/10/18 وذلك بناء على قرار محضر الجمعية العمومية غير العادية الموثق لدى كاتب العدل بالرقم: 2058003711 تاريخ التعديل: 2020/11/01

فعلى كل من له حق او اعتراض على هذا الاعلان مراجعة المصفي المعين خلال مدة 45 يوما من تاريخ نشر هذا الاعلان.

إدارة التراخيص التجارية

دائـرة التـنـمـيـة الاقـتـصـاديـة
DEPARTMENT OF ECONOMIC DEVELOPMENT

العدد ١٣٠٧٧ بتاريخ ٢٠٢٠/١١/٢

إعـــــلان

تعلن دائـرة التنمية الاقتصادية بان السـادة/سبلاش للطباعة
رخصة رقم: CN 1061762 قد تقدموا الينا بطلب
تعديل الشركاء تنازل وبيع
اضافة عبدالله خلف سيف بالحايمه الظاهري ١٠٠٪
تعديل الشركاء تنازل وبيع
حذف علي جاسم علي عبدالله المزروعي

فعلى كل من له حق او اعتراض على هذا الاعلان مراجعة دائرة التنمية الاقتصادية خلال أربعة عشر يوماً من تاريخ نشر هذا الاعلان والا فان الدائرة غير مسؤولة عن اي حق او دعوى بعد انقضاء هذه المدة حيث ستستكمل الاجراءات المطلوبة

قطاع الشؤون التجارية (أبوظبي)

دائـرة التـنـمـيـة الاقـتـصـاديـة
DEPARTMENT OF ECONOMIC DEVELOPMENT

العدد ١٣٠٧٧ بتاريخ ٢٠٢٠/١١/٢

إعـــــلان

تعلن دائـرة التنمية الاقتصادية بان السـادة/صقر الشام للمقاولات والنقليات العامة رخصة رقم: CN 1160583 قد تقدموا الينا بطلب
تعديل الشركاء تنازل وبيع
اضافة احمد سالم خويتم بن غبيشه الراشدي ١٠٠٪
تعديل الشركاء تنازل وبيع
حذف فاطمة محمد علي

فعلى كل من له حق او اعتراض على هذا الاعلان مراجعة دائرة التنمية الاقتصادية خلال أربعة عشر يوماً من تاريخ نشر هذا الاعلان والا فان الدائرة غير مسؤولة عن اي حق او دعوى بعد انقضاء هذه المدة حيث ستستكمل الاجراءات المطلوبة

قطاع الشؤون التجارية (أبوظبي)

دائـرة التـنـمـيـة الاقـتـصـاديـة
DEPARTMENT OF ECONOMIC DEVELOPMENT

العدد ١٣٠٧٧ بتاريخ ٢٠٢٠/١١/٢

إعـــــلان

تعلن دائـرة التنمية الاقتصادية بان السـادة/ التيسير لخدمات توريد العمالية رخصة رقم: CN 2057042
تقدموا الينا بطلب
الغاء رخصة

فعلى كل من له حق او اعتراض على هذا الاعلان مراجعة دائرة التنمية الاقتصادية خلال اسبوع من تاريخ نشر هذا الاعلان والا فان الدائرة غير مسؤولة عن اي حق او دعوى بعد انقضاء المدة حيث ستستكمل الاجراءات المطلوبة

قطاع الشؤون التجارية (أبوظبي)

دائـرة التـنـمـيـة الاقـتـصـاديـة
DEPARTMENT OF ECONOMIC DEVELOPMENT

العدد ١٣٠٧٧ بتاريخ ٢٠٢٠/١١/٢

الغاء إعلان سابق

تعلن دائـرة التنمية الاقتصادية بخصوص الرخصة رقم: CN 1036821 بالاسم التجاري الشبح للديكور والصيانة العامة بالغاء طلب تعديل الرخصة واعادة الوضع كما كان عليه سابقاً.

فعلى كل من له حق او اعتراض على هذا الاعلان مراجعة دائرة التنمية الاقتصادية خلال اسبوع من تاريخ نشر هذا الاعلان والا فان الدائرة غير مسؤولة عن اي حق او دعوى بعد انقضاء المدة حيث ستستكمل الاجراءات المطلوبة

قطاع الشؤون التجارية (أبوظبي)

دولة الإمارات العربية المتحدة
وزارة الاقتصاد
إدارة العلامات التجارية

الاثنين ٢ نوفمبر ٢٠٢٠ العدد ١٣٠٧٧

تعلن إدارة العلامات التجارية عن تقدم وكيل التسجيل / كلايد اند كو ال ال بي
بطلب لتسجيل العلامة التجارية:

NUTRA-LIFE

المودعة تحت رقم: ٣٣٦٥٩٨ بتاريخ: ٢٠٢٠/٩/٢٩م
تاريخ إيداع الأولوية:
باسم: فيتاكو هيلث اي بي بي تي واي ليمتد
وعنوانه: ليفل ٣، ٦٨ واترلو رود، نورث رايد، إن إس دبليو ٢١١٣، أستراليا
وذلك لتمييز البضائع / الخدمات / المنتجات:
خُلاصات ومكملات معدنية وفيتامينات؛ مكملات غذائية ومكملات الحمية الغذائية؛ مواد وأغذية حمية لغايات صحية و/أو طبية؛ مكملات وخلاصات ومستحضرات عشبية لغايات صحية و/أو طبية؛ معادن، عناصر نادرة وأحماض أمينية على شكل مسحوق أو كبسولات أو بشكلها الصلب أو السائل أو على شكل أقراص؛ مستحضرات البروتين؛ مساحيق البروتين للاستخدام كمكملات غذائية أو مكملات للحمية الغذائية؛ مضادات الأكسدة؛ المستحضرات العلاجية والصحية؛ المكملات الغذائية؛ المكملات الرياضية؛ مكملات الحمية الغذائية؛ مستحضرات تحتوي على خلطات من أي مما ذكر أعلاه؛ الحلويات الحمية الغذائية للاستخدامات الصحية و/أو الطبية؛ ألواح الطاقة والبروتين المدعمة بعناصر غذائية؛ المشروبات والأطعمة بما في ذلك المشروبات الغذائية والوجبات الغذائية الصحية الخفيفة للاستخدامات الصحية و/أو الطبية؛ أطعمة الرضّع والمُقعدين.
الواقعة بالفئة: ٥
وصف العلامة: كتبت عبارة « NUTRA-LIFE »، بأحرف لاتينية
الاشتراطات:
فعلى من لديه اعتراض على ذلك التقدم به مكتوباً لقسم العلامات التجارية في وزارة الاقتصاد أو إرساله بالبريد المسجل للقسم المشار إليه، وذلك خلال ٣٠ يوماً من هذا الإعلان.

إدارة العلامات التجارية

دولة الإمارات العربية المتحدة
وزارة الاقتصاد
إدارة العلامات التجارية

الاثنين ٢ نوفمبر ٢٠٢٠ العدد ١٣٠٧٧

تعلن إدارة العلامات التجارية عن تقدم وكيل التسجيل / كلايد اند كو ال ال بي
بطلب لتسجيل العلامة التجارية:

[A'kin]
A'kin

المودعة تحت رقم: ٣٣٣١٣٣ بتاريخ: ٢٠٢٠/٧/٢٦م
تاريخ إيداع الأولوية:
باسم: ماكفرسونز كونسيومر برودكتس بي تي واي ليمتد
وعنوانه: ١٠٥ فانيسا ستريت، كينجزجروف، نيو ساوث ويلز، ٢٢٠٨، استراليا
وذلك لتمييز البضائع / الخدمات / المنتجات:
مستحضرات تجميل؛ كريمات تجميل؛ مستحضرات تجميل للعناية بالبشرة؛ مستحضرات العناية بالبشرة؛ مواد التواليت؛ مزيلات الروائح الكريهة الشخصية؛ العطور؛ الزيوت العطرية؛ مستحضرات العناية بالبشرة؛ غسول (لوشن) الشعر؛ واقيات الشمس غير الطبية؛ الصابون؛ غسول اليد ومقشرات الوجه والجسم ومرطبات الوجه ومرطبات العين ومرطبات الشفاه ومرطبات الجسم ومرطبات اليد؛ شامبو الشعر وبلسم الشعر؛ العطور وتحديدا المياه المعطرة وماء التواليت والكولونيا والزيوت العطرية للاستخدام الشخصي ومنتجات صحة الفم والأسنان وتحديدا معجون الأسنان وغسول الفم.
الواقعة بالفئة: ٣
وصف العلامة: تتكون من مجموعة من علامتين. حيث العلامة الاولى من المجموعة تتكون من كلمة «A'kin»، بين قوسين معقوفين و العلامة الثانية من المجموعة تتكون من كلمة «A'kin»، بدون القوسين.
الاشتراطات:
فعلى من لديه اعتراض على ذلك التقدم به مكتوباً لقسم العلامات التجارية في وزارة الاقتصاد أو إرساله بالبريد المسجل للقسم المشار إليه، وذلك خلال ٣٠ يوماً من هذا الإعلان.

إدارة العلامات التجارية

دولة الإمارات العربية المتحدة
وزارة الاقتصاد
إدارة العلامات التجارية

الاثنين ٢ نوفمبر ٢٠٢٠ العدد ١٣٠٧٧

نموذج إعلان النشر

تعلن أدارة العلامات التجارية عن تقدم وكيل التسجيل / المالك: مختبر الإمارات للسلامة ش.م.م
طلب لتسجيل بيانات العلامة التجارية: EMIRATES SAFETY LABORATORY
مختبر الامارات للسلامة
المودعة بالرقم: ٣٣٧٨٨٤ بتاريخ: ٢٠٢٠/١٠/٢١
بيانات الأولوية :
باسم : مختبر الإمارات للسلامة ش.م.م
الموطن: أرض ومبنى مختبر ملك الادارة العامة للدفاع المدني الوسان الثالثة
صورة العلامة

ESL
مختبر الإمارات للسلامة
EMIRATES SAFETY LABORATORY

وذلك لتمييز السلع او الخدمات الواقعة بالفئة: ٤٥
خدمات قانونية وخدمات امنية لحماية الممتلكات والافراد وخدمات شخصية واجتماعية يقدمها اخرون تلبية لحاجات الافراد.
وصف العلامة: وصف العلامة مربع مفتوح من زاوية اليمين وبداخله اشارة صح وبعدها ثلاث احرف كابيتل حرف اي وحرف الاس وحرف ال وجميعهم حروف اختصار لمختبر الامارات للسلامة وكتب تحت العلامة التجارية مختبر الامارات للسلامة باللغة العربية وتحتها كتب باللغة الانجليزية EMIRATES SAFETY LABORATORY
الاشتراطات:
فعلى من لديه اعتراض على ذلك أن يتقدم به مكتوباً لإدارة العلامات التجارية في وزارة الاقتصاد ، أو إرساله بالبريد المسجل،وذلك خلال ٣٠ يوماً من تاريخ اصدار هذا الإعلان.

دولة الإمارات العربية المتحدة
وزارة الاقتصاد
إدارة العلامات التجارية

الاثنين ٢ نوفمبر ٢٠٢٠ العدد ١٣٠٧٧

نموذج إعلان النشر

تعلن إدارة العلامات التجارية عن تقدم وكيل التسجيل / المالك :
ش. بيتك كاد اندستريز ش.م.ح
طلب لتسجيل بيانات العلامة التجارية : BETEC CAD.
المودعة بالرقم : 338247 بتاريخ : 2020/10/27
بيانات الأولوية :
باسم : ش. بيتك كاد اندستريز ش.م.ح
الموطن : قطعة أرض بي4-2و3و4, هاتف: 065575252, فاكس: 065575151, صندوق البريد: 8805,
ايميل: marketing@beteccad.com
صورة العلامة :
BETEC CAD.
وذلك لتمييز السلع أو الخدمات الواقعة بالفئة : 11
أجهزة للانارة و التدفئة و توليد البخار و الطهي و التبريد و التجفيف و التهوية و توريد المياه و للاغراض الصحية
وصف العلامة : عبارة عن كلمات باللغة الانجليزية BETEC CAD. بحروف لاتينية
الاشتراطات :
فعلى من لديه إعتراض علي
ذلك أن يتقدم به مكتوبا لإدارة
العلامات التجارية في وزارة
الإقتصاد أو إرساله بالبريد
المسجل ، وذلك خلال 30يوما
من تاريخ إصدار هذا الإعلان

دولة الإمارات العربية المتحدة
وزارة الاقتصاد
إدارة العلامات التجارية

الاثنين ٢ نوفمبر ٢٠٢٠ العدد ١٣٠٧٧

EAT 60748

التميمي و مشاركوه
AL TAMIMI & CO.

نموذج إعلان النشرعن الشطب

تعلن إدارة العلامات التجارية عن تقدم وكيل التسجيل / المالك :
التميمي ومشاركوه
بطلب شطب تسجيل بيانات العلامة التجارية: avanti
المودعة بالرقم: ١٧١٤٤١ بتاريخ : ٢٠١٢/٠٤/٠٢
والمسجلة بتاريخ: ٢٠١٩/٠٩/٠٤
بإسم المالك: كونستيلاشن هولدينجز ذ.م.م.
وعنوانه : ص.ب. ١٢٧٨٥٥ ، دبي ، الإمارات العربية المتحدة.
صورة العلامة

AVANTI

وذلك لتمييز السلع أو الخدمات الواقعة بالفئة : ٤٣
خدمات توفيرالأطعمة والمشروبات (الغير كحولية) ، خدمات الإيواء المؤقت ،خدمات لتوفير النزل ومخيمات العطلات وبيوت الاعتكاف وأماكن إقامة السياح وقاعات الاجتماعات والخيم ، خدمات الحجز لجميع ما ذكر آنفا ، خدمات لتوفير المقاهي والكافتيريات والتزويد بالطعام والشراب (الغير كحولي) والمطاعم ومطاعم الخدمة الذاتية ومطاعم تقديم الوجبات الخفيفة.
وقد تقرر شطب العلامة بتاريخ: ٢٠٢٠/١٠/٠٨
أسباب الشطب: شطب العلامة بطلب المالك

دولة الإمارات العربية المتحدة
وزارة الاقتصاد
إدارة العلامات التجارية

الاثنين ٢ نوفمبر ٢٠٢٠ العدد ١٣٠٧٧

تعلن إدارة العلامات التجارية عن تقدم وكيل التسجيل / كلايد اند كو ال ال بي
بطلب لتسجيل العلامة التجارية:

Raw

المودعة تحت رقم: ٣٣٢٨٠٠ بتاريخ: ٢٠٢٠/٧/٢٠م
تاريخ إيداع الأولوية:
باسم: شركة راو للبن (ذ.م.م)
وعنوانه: مستودع رقم ١٠ ملك خالد محمد العبدولي، بر دبي، القوز الصناعية، دبي، الامارات العربية المتحدة
وذلك لتمييز البضائع / الخدمات / المنتجات:
أدوات وأواني وأوعية للاستعمال المنزلي أو للمطبخ ؛ أمشاط وإسفنج؛ الفرش، عدا فراشي التلوين أو الدهان؛ مواد صنع الفراشي؛ أدوات تنظيف؛ زجاج غير مشغول أو شبه مشغول، عداد الزجاج المستعمل في المباني؛ أواني زجاجية وأواني خزف صيني وأواني خزفية؛ غلايات قهوة غير كهربائية؛ مرشحات قهوة غير كهربائية؛ أباريق ترويق للقهوة، غير كهربائية؛ قوارير؛ مطاحن قهوة؛ أجهزة تحضير القهوة الخوائية؛ أجهزة غير كهربائية لتحضير رغوة الحليب؛ أكواب؛ أقداح؛ مغارف قهوة؛ ملاعق.
الواقعة بالفئة: ٢١
وصف العلامة: كتبت كلمة « RAW » بشكل مميز.
الاشتراطات:
فعلى من لديه اعتراض على ذلك التقدم به مكتوباً لقسم العلامات التجارية في وزارة الاقتصاد أو إرساله بالبريد المسجل للقسم المشار إليه، وذلك خلال ٣٠ يوماً من هذا الإعلان.

إدارة العلامات التجارية

دولة الإمارات العربية المتحدة
وزارة الاقتصاد
إدارة العلامات التجارية

الاثنين ٢ نوفمبر ٢٠٢٠ العدد ١٣٠٧٧

تعلن إدارة العلامات التجارية عن تقدم وكيل التسجيل / كلايد اند كو ال ال بي
بطلب لتسجيل العلامة التجارية:

Raw

المودعة تحت رقم: ٣٣٢٧٩٤ بتاريخ: ٢٠٢٠/٧/٢٠م
تاريخ إيداع الأولوية:
باسم: شركة راو للبن (ذ.م.م)
وعنوانه: مستودع رقم ١٠ ملك خالد محمد العبدولي، بر دبي، القوز الصناعية، دبي، الامارات العربية المتحدة
وذلك لتمييز البضائع / الخدمات / المنتجات:
أجهزة للإضاءة والتسخين وتوليد البخار والطهي والتبريد والتجفيف والتهوية وإمدادات المياه وللغايات الصحية؛ مكنات صنع القهوة؛ أباريق القهوة؛ غلايات كهربائية للقهوة؛ أجهزة التسخين والطهي؛ آلات تحميص البن؛ غلايات كهربائية؛ أجهزة كهربائية لتحضير رغوة الحليب
الواقعة بالفئة: ١١
وصف العلامة: كتبت كلمة « RAW » بشكل مميز.
الاشتراطات:
فعلى من لديه اعتراض على ذلك التقدم به مكتوباً لقسم العلامات التجارية في وزارة الاقتصاد أو إرساله بالبريد المسجل للقسم المشار إليه، وذلك خلال ٣٠ يوماً من هذا الإعلان.

إدارة العلامات التجارية

دولة الإمارات العربية المتحدة
وزارة الاقتصاد
إدارة العلامات التجارية

الاثنين ٢ نوفمبر ٢٠٢٠ العدد ١٣٠٧٧

نموذج إعلان النشر

تعلن إدارة العلامات التجارية عن تقدم وكيل التسجيل / المالك :
أمنة شاهين طاهر علي
طلب لتسجيل بيانات العلامة التجارية :
THE POCKET BY THE POCKET PROJECT ((SLOGAN:CUT TO FIT
المودعة بالرقم : 330529 بتاريخ : 2020/06/07
بيانات الأولوية :
باسم : أمنة شاهين طاهر علي
الموطن : الشارقة - الطلاع شارع #70 فيلا #410, هاتف: 0509719898, صندوق البريد: 3846, ايميل: AMNA.S.ALATTAR@GMAIL.COM
صورة العلامة :
وذلك لتمييز السلع أو الخدمات الواقعة بالفئة : 25
تصميم وتفصيل وتطريز الملابس النسائية وملابس الأطفال
وصف العلامة : الشعار يمثل الشعار الأحرف الأولى من اسم الشركة Double Ps مع علامة الكلمة The Pocket By The Pocket Project يمثل شعار
CUT TO FIT The Pocket by The Pocket Project Theme نمطًا تم إنشاؤه من الشعار في نظام ألوان مختلف. وسيركز على ثلاثة ألوان رئيسية هي النار الأحمر والذهبي والأبيض
الاشتراطات :
فعلى من لديه إعتراض علي
ذلك أن يتقدم به مكتوبا لإدارة
العلامات التجارية في وزارة
الإقتصاد أو إرساله بالبريد
المسجل ، وذلك خلال 30يوما
من تاريخ إصدار هذا الإعلان

دولة الإمارات العربية المتحدة
وزارة الاقتصاد
إدارة العلامات التجارية

الاثنين ٢ نوفمبر ٢٠٢٠ العدد ١٣٠٧٧

نموذج إعلان النشر

تعلن إدارة العلامات التجارية عن تقدم وكيل التسجيل / المالك :
غرانديوز إنفيستمنت م.د.م.س
طلب لتسجيل بيانات العلامة التجارية : hungry Eat on Purpose
المودعة بالرقم: 337530 بتاريخ: 2020/10/15
بيانات الأولوية :
باسم : غرانديوز إنفيستمنت م.د.م.س
الموطن : وحدة رقم 4397 : مركز الأعمال م . د . م . س طابق رقم 1 مبنى جويلاري & جيمبلكس 3 دبي الامارات العربية المتحدة, هاتف: 0509816832, صندوق البريد: 294377, ايميل:
صورة العلامة :
HUNGRY EAT ON PURPOSE
وذلك لتمييز السلع أو الخدمات الواقعة بالفئة : 43
خدمات تقديم الأطعمة والمشروبات
وصف العلامة : كلمة HUNGRY باحرف انجليزية وبتصميم مميز باللون الاخضر وخلفية سوداء
الاشتراطات :
فعلى من لديه إعتراض علي
ذلك أن يتقدم به مكتوبا لإدارة
العلامات التجارية في وزارة
الإقتصاد أو إرساله بالبريد
المسجل ، وذلك خلال 30يوما
من تاريخ إصدار هذا الإعلان

دولة الإمارات العربية المتحدة
وزارة الاقتصاد
إدارة العلامات التجارية

الاثنين ٢ نوفمبر ٢٠٢٠ العدد ١٣٠٧٧

نموذج إعلان النشر

تعلن إدارة العلامات التجارية عن تقدم وكيل التسجيل / المالك :
جارنير للتجاره العامه ش.ذ.م.م
طلب لتسجيل بيانات العلامة التجارية : GARNER
المودعة بالرقم : 337734 بتاريخ : 2020/10/20
بيانات الأولوية :
باسم : جارنير للتجاره العامه ش.ذ.م.م
الموطن : دبي- شارع الشيخ راشد بناية - العويس - مكتب رقم - 5 - الطابق الميزانين , هاتف: +971509467298, صندوق البريد: 85971, ايميل: kelvin@garner.ae
صورة العلامة :
GARNER GARNER GARNER
وذلك لتمييز السلع أو الخدمات الواقعة بالفئة : 28
المعدات الرياضيه وأدوات الجيمانيزيوم الأدوات الرياضيه الأوزان الخاصه بالألعاب الرياضيه أجهزة المشي الرياضيه وأجهزة اللياقه البدنيه الملابس الرياضيه
وصف العلامة : عبارة عن كلمة باللغة الانجليزية GARNER بحروف لاتينية سيتم أستخدامها باللون الأزرق أو الأبيض أو الأسود (مرفق صوره توضيحيه للعلامه)
الاشتراطات :
فعلى من لديه إعتراض علي
ذلك أن يتقدم به مكتوبا لإدارة
العلامات التجارية في وزارة
الإقتصاد أو إرساله بالبريد
المسجل ، وذلك خلال 30يوما
من تاريخ إصدار هذا الإعلان

دولة الإمارات العربية المتحدة
وزارة الاقتصاد
إدارة العلامات التجارية

الاثنين ٢ نوفمبر ٢٠٢٠ العدد ١٣٠٧٧

نموذج إعلان النشر

تعلن إدارة العلامات التجارية عن تقدم وكيل التسجيل / المالك :
شركة انتر جلاس (ذ.م.م.)
طلب لتسجيل بيانات العلامة التجارية : CASAL
المودعة بالرقم : 336050 بتاريخ : 2020/09/22
بيانات الأولوية :
باسم : شركة انتر جلاس (ذ.م.م.)
الموطن : الصناعية -عجمان, هاتف: 97167444270, فاكس: 97167444270, صندوق البريد: 13710, ايميل: info@casal.ae
صورة العلامة :
CASAL
وذلك لتمييز السلع أو الخدمات الواقعة بالفئة : 6
معادن غير نفيسة وكل خليط منها، مواد بناء معدنية، مباني متنقلة معدنية، مواد معدنية لخطوط السكك الحديدية، حبال وأسلاك غير كهربائية من معادن غير نفيسة، مصنوعات حدادة، خردوات معدنية صغيرة، مواسير وأنابيب معدنية، خزائن حفظ الوثائق والأشياء الثمينة، منتجات مصنوعة من معادن غير نفيسة غير واردة في فئات أخرى، خامات معادن
وصف العلامة : العلامة تتكون من كلمة "CASAL" مكتوبة بشكل مميز بأحرف لاتينية باللون البرتقالي حيث حرف "A" مكتوب بشكل مميز على شكل رقم "8" في اللغة العربية ، بجانبه حرف " S " على شكل نصف دائرة و متشابك مع حرف " A " قبله و بعده
الاشتراطات :
فعلى من لديه إعتراض علي
ذلك أن يتقدم به مكتوبا لإدارة
العلامات التجارية في وزارة
الإقتصاد أو إرساله بالبريد
المسجل ، وذلك خلال 30يوما
من تاريخ إصدار هذا الإعلان

دولة الإمارات العربية المتحدة
وزارة الاقتصاد
إدارة العلامات التجارية

الاثنين ٢ نوفمبر ٢٠٢٠ العدد ١٣٠٧٧

نموذج إعلان النشر

تعلن إدارة العلامات التجارية عن تقدم وكيل التسجيل / المالك :
كرو ماك لاعمال الاستشارات
طلب لتسجيل بيانات العلامة التجارية : SPIREMART
المودعة بالرقم : 334563 بتاريخ : 2020/08/27
بيانات الأولوية :
باسم : اسباير انترناشيونال انفيستمنت ليمتد
الموطن : ص ب 65319 ،رأس الخيمة، الإمارات العربية المتحدة
صورة العلامة :
SPIREMART
وذلك لتمييز السلع أو الخدمات الواقعة بالفئة : 35
خدمات الدعاية والإعلان وإدارة وتوجيه الأعمال وتفعيل النشاط المكتبي.
وصف العلامة : العبارة اللاتينية SPIREMART ورسم على يسارها شكل عربة تسوق وذلك بالابيض على خلفية حمراء والكل بطريقة مميزة.
الاشتراطات :
فعلى من لديه إعتراض علي
ذلك أن يتقدم به مكتوبا لإدارة
العلامات التجارية في وزارة
الإقتصاد أو إرساله بالبريد
المسجل ، وذلك خلال 30يوما
من تاريخ إصدار هذا الإعلان

دولة الإمارات العربية المتحدة
وزارة الاقتصاد
إدارة العلامات التجارية

الاثنين ٢ نوفمبر ٢٠٢٠ العدد ١٣٠٧٧

نموذج إعلان النشر

تعلن إدارة العلامات التجارية عن تقدم وكيل التسجيل / المالك :
كرييتف سولوشنز ذ م م
طلب لتسجيل بيانات العلامة التجارية : J'adore Les Roses
المودعة بالرقم : 333883 بتاريخ : 2020/08/13
بيانات الأولوية :
باسم : كرييتف سولوشنز ذ م م
الموطن : دبي جبل علي
صورة العلامة :
J'adore Les Roses
وذلك لتمييز السلع أو الخدمات الواقعة بالفئة : 44
تنسيق الورود
وصف العلامة : عبارة عن كلمات باللغة الانجليزية J'ADORE LES ROSES بحروف لاتينية
الاشتراطات :
فعلى من لديه إعتراض علي
ذلك أن يتقدم به مكتوبا لإدارة
العلامات التجارية في وزارة
الإقتصاد أو إرساله بالبريد
المسجل ، وذلك خلال 30يوما
من تاريخ إصدار هذا الإعلان

دولة الإمارات العربية المتحدة
وزارة الاقتصاد
إدارة العلامات التجارية

الاثنين ٢ نوفمبر ٢٠٢٠ العدد ١٣٠٧٧

نموذج إعلان النشرعن التجديد

تعلن إدارة العلامات التجارية عن تقدم وكيل التسجيل / المالك :
ش. كوزميتكا لتجارة معدات التجميل و العناية الشخصية ذ م م
بنشر طلب تجديد مدة الحماية للعلامة التجارية التالية :
صورة العلامة :
Tutti Frutti
المودعة بالرقم : 146574
باسم : ش. كوزميتكا لتجارة معدات التجميل و العناية الشخصية ذ م م
وعنوانة : ، : بناية شرف الدين محل رقم9 ص. ب: 86247
هاتف: 2984400 -04 فاكس: 042984445
والمسجلة تحت الرقم : 147393
بتاريخ : 2011/06/08
وستظل الحماية نافذة المفعول لمدة عشر
سنوات أخرى اعتباراً من تاريخ 2020/08/30

دولة الإمارات العربية المتحدة
وزارة الاقتصاد
إدارة العلامات التجارية

الاثنين ٢ نوفمبر ٢٠٢٠ العدد ١٣٠٧٧

نموذج إعلان النشر

تعلن إدارة العلامات التجارية عن تقدم وكيل التسجيل / المالك :
نلكو جلف للمقاولات
طلب لتسجيل بيانات العلامة التجارية : NELCO GULF نلكو جلف
المودعة بالرقم : 338313 بتاريخ : 2020/10/27
بيانات الأولوية :
باسم : نلكو جلف للمقاولات
الموطن : مصفح الشعبية شرق 12 - بناية 282, هاتف: 025573338, فاكس: 0255773339, صندوق البريد: 38285, ايميل: info@nelcogulf.com
صورة العلامة :
NELCO GULF نلكوجلف
وذلك لتمييز السلع أو الخدمات الواقعة بالفئة : 37
إنشاء المباني والإصلاح وخدمات التركيب أو التجميع
وصف العلامة : عبارة عن كلمات باللغتين العربية والانجليزية NELCO GULF نلكو جلف بحروف لاتينية
الاشتراطات :
فعلى من لديه إعتراض علي
ذلك أن يتقدم به مكتوبا لإدارة
العلامات التجارية في وزارة
الإقتصاد أو إرساله بالبريد
المسجل ، وذلك خلال 30يوما
من تاريخ إصدار هذا الإعلان

اختتام مؤتمر التميز في علاج الأورام بدبي

•• دبي-وام:

أختتمت في دبي أعمال مؤتمر "التميز في علاج الأورام" الذي يعد أكبر اجتماع سنوي يعنى بالتعليم الطبي المستمر للمختصين في مجال علاج أمراض السرطان والأورام واستمر ثلاثة أيام بمشاركة عدد من أبرز الخبراء والمختصين في علاج الأورام من المنطقة والعالم . عقد المؤتمر الإفتراضي بتنظيم من شركة "إندكس" للمؤتمرات والمعارض - العضو في "إندكس القابضة " - وبدعم من هيئة الصحة بدبي ووزارة الصحة ووقاية المجتمع وبالتعاون مع المدرسة العربية لجراحة المسالك البولية. وتضمنت فعاليات المؤتمر تسعة محاور تم خلالها تقديم 30 جلسة بمشاركة عدد من أبرز الخبراء العالميين ومنهم البروفيسورة سولانج بيتر رئيسة الجمعية الأوروبية لعلم الأورام الطبي والبروفيسور ستيفن آر دي جونستون استشاري طب الأورام رئيس قسم وحدة الثدي في مؤسسة " Royal Marsden NHS Foundation Trust " والبروفيسور براد سومر المتخصص في طب الأورام ورئيس "ويست كلينيك" في الولايات المتحدة .

وذكرت الدكتورة شاهينة داوود إستشارية طب الأورام رئيسة المؤتمر إن مؤتمر التميز في علاج الأورام نجح في إدارة أكثر من 12 اجتماعا جانبيا لمناقشة أهم المواضيع المتعلقة بالتخصصات الفرعية لعلم الأورام التي تطرقت إلى أهم وأحدث الموضوعات التي تناقش آخر التطورات والإبتكارات في مجال العلوم الصحية والرعاية الطبية من خلال جلسات قدمها أكثر من 200 متحدث وخبير عالمي من عدة دول كالولايات المتحدة الأمريكية والمملكة المتحدة وألمانيا وإيطاليا وتركيا وإسبانيا وروسيا وفرنسا والبرتغال والهند وباكستان والفلبين وكوريا الجنوبية وتايوان وايرلندا وبولندا والبرازيل وماليزيا وكندا والسعودية ولبنان ومصر والبحرين وعمان والكويت والإمارات العربية المتحدة مشيرة إلى أن أبرز المختصين وأصحاب القرار من المشاركين ساهموا بتقديم أكثر من 32 ساعة من البث على مدار هذا الحدث الذي استمر ثلاثة أيام .

نهيان بن مبارك: المهرجان الوطني للتسامح والتعايش يعكس الوجه المشرق للإمارات أمام العالم

•• أبو ظبي-وام:

أكد معالي الشيخ نهيان بن مبارك آل نهيان وزير التسامح والتعايش أن المهرجان الوطني للتسامح والتعايش في دورته الرابعة يعكس الوجه المشرق للإمارات أمام العالم من خلال رؤية واضحة تجمع بين عالمية الرسالة ووطنية الهدف.

جاء ذلك خلال المؤتمر الصحفي الافتراضي الذي نظمته وزارة التسامح والتعايش امس لإعلان تفاصيل وأنشطة وبرامج ومبادرات المهرجان الوطني للتسامح في دورته الرابعة الذي تنطلق فعالياته في 9 نوفمبر الجاري وتستمر على مدى اسبوع تحت شعار "على نهج زايد".

حضر المؤتمر عدد كبير من الشركاء والمتعاونين والقيادات الفكرية والمحلية وسعادة عفراء الصابري المدير العام بمكتب معالي وزير التسامح والتعايش.

وقال معاليه إن وزارة التسامح والتعايش وهي تتخذ من التعايش والتسامح والأخوة والأمل والعمل ركائز أساسية تحدد عناصر رسالتها إلى المجتمع والعالم فإن كافة هذه القيم والمبادئ تتلاقى جميعها مع ما تعلمناه من القائد المؤسس المغفور له الشيخ زايد بن سلطان آل نهيان " طيب الله ثراه" من ضرورة التفاعل الواعي مع التعددية والتنوع في الأفكار والثقافات والمعتقدات والسعي الصادق إلى التعارف بين البشر والحوار النافع والعمل المشترك معهم من أجل تحقيق الخير والنفع للجميع.

وأضاف معاليه أنه مما يبعث على الاعتزاز أن لجنة الاستعداد للخمسين قد أكدت أن الاهتمام بالقيم والمبادئ الإنسانية هو عنصر مهم في الاستعداد للمستقبل بما يتضمنه ذلك من أن مبادئ التسامح والتعايش والتكافل والأخوة باعتبارها أساسا قويا لتأكيد قدرة الدولة على الاستجابة بكفاءة وإتقان للمتغيرات والتطورات المتلاحقة في المستقبل بل وتأكيد قدرتها كذلك على تحقيق المشاركة الكاملة للجميع في مسيرتها في إطار يحقق للمواطن والمقيم على حد سواء، الاعتزاز والولاء والانتماء للإمارات الحبيبة.

وقال معاليه إننا ونحن نقوم بتنظيم هذا المهرجان السنوي تحت شعار "على نهج زايد" فإنما نعبر عن حقيقة واقعة هي أن المغفور له الوالد الشيخ زايد كان مثالاً ونموذجاً لرجل الحكمة ورجل السلام ورجل التواصل الإيجابي مع العالم بل ورجل التقدم والنماء ورجل التسامح والأخوة الإنسانية الحريص على تحقيق الخير للإنسان في كل مكان – جزاه الله عن ذلك كله خير الجزاء وإننا نحمد الله أن صفات التسامح والتعايش والأخوة الإنسانية عند المغفور له الوالد الشيخ زايد تتجسد الآن وبكل وضوح في أعمال وأقوال وإنجازات قادة الدولة المخلصين.

وقال معاليه إنه يشرفني كثيراً أن أتقدم بعظيم الشكر وفائق الاحترام إلى صاحب السمو الشيخ خليفة بن زايد آل نهيان رئيس الدولة "حفظه الله" وإلى صاحب السمو الشيخ محمد بن راشد آل مكتوم نائب رئيس الدولة رئيس مجلس الوزراء حاكم دبي "رعاه الله" وإلى صاحب السمو الشيخ محمد بن زايد آل نهيان ولي عهد أبوظبي نائب القائد الأعلى للقوات المسلحة وإلى إخوانهم أصحاب السمو الشيوخ أعضاء المجلس الأعلى حكام الإمارات وإلى سمو الشيخ منصور بن زايد آل نهيان نائب رئيس مجلس الوزراء وزير شؤون الرئاسة رئيس لجنة الاستعداد للخمسين شاكراً لهم جميعاً دعمهم القوي لمكانة الإمارات المرموقة في العالم في مجالات التسامح والتعايش والأخوة الإنسانية وتأكيدهم دوماً أن هذه القيم والمبادئ هي الأساس الإنساني والأخلاقي القوي للتعامل الناجح مع قضايا العصر وتطورات المستقبل بما تحققه من مجتمع متسامح ، يتعايش فيه الجميع في سلام وأمان ورخاء واستقرار.

وحول تفاصيل أنشطة وفعاليات الدورة الرابعة للمهرجان الوطني للتسامح والتعايش ..أشار معالي الشيخ نهيان بن مبارك إلى عدة نقاط أساسية أولها أن المهرجان سينعقد خلال الفترة من 9 – 16 نوفمبر الجاري بحيث يكون اليوم الختامي له هو يوم 16 نوفمبر وهو اليوم العالمي للتسامح وثانيها أنه بسبب التحديات الصحية التي يشهدها العالم الآن نتيجة لتأثيرات فيروس كورونا المستجد فإن المهرجان سيتم تنفيذه هذا العام بطريقة افتراضية من خلال الاعتماد على التقنيات الحديثة وأخذاً بأساليب التباعد الاجتماعي مؤكدا ثقته الكاملة بأن مهرجان هذا العام سوف يكون مجالاً ناجحاً لعرض المواهب وتوصيل رسائل مهمة للمجتمع والعالم عن التسامح والتعايش في الإمارات بالإضافة إلى توفير متعه حقيقية لكافة المشاركين والمشاهدين من خلال الجهد الكبير الذي قامت به وزارة التسامح والتعايش بتعاون كافة الشركاء من أفراد ومؤسسات المجتمع في سبيل تحقيق ذلك على نحو يعكس اعتزازنا الكبير بقيم ومبادئ الإمارات وافتخارنا العميق بقادة وأفراد هذا الشعب الرائد وبمسيرة التقدم والرخاء ، التي تشهدها الدولة في كل المجالات .

وأضاف معاليه أن المهرجان في دورته الرابعة سيستمر في تحقيق عدد من الأهداف المهمة ذكرت لكم منها أولاً وقبل كل شيء حرصنا جميعاً على الاحتفاء والاعتزاز بما يمثله القائد المؤسس الشيخ زايد من نموذج إنساني ووطني وعالمي فريد في التسامح والتعايش موضحا أن الأهداف الأخرى للمهرجان تتمثل في التوعية برسالة وزارة التسامح والتعايش ودورها في خدمة المجتمع والإنسان بالإضافة إلى إلقاء الضوء على القيم والمبادئ التي تقوم عليها مسيرة الإمارات العزيزة في الحاضر والمستقبل على السواء وتوضيح ما تحظى به الدولة من مجتمع آمن ومتسامح يعمل فيه الجميع معاً من أجل تحقيق الخير للجميع دونما أية تفرقة أو تمييز لأن بلدنا الإمارات هي نموذج رائد للتعايش والسلام ،ولنا أن نعتز به ونفتخر أمام العالم كله .

وأوضح معاليه أن جدول فعاليات وأنشطة المهرجان سيكون متاحا للجميع بالإضافة إلى توفير كافة المعلومات عن المهرجان في موقع إلكتروني مخصص لهذا الغرض.

وحول أهم العناصر التي يركز عليها المهرجان في دورته الجديدة قال معاليه إن دورة هذا العام تتألف من خمسة عناصر تتكامل جميعها مع بعضها البعض لتشكل أسس المهرجان لهذا العام حيث يركز العنصر الأول على الأنشطة اليومية التفاعلية مع الجمهور العام وتستمر هذه الأنشطة طوال أيام المهرجان ويتم عرضها من خلال مجموعة من قنوات التواصل الإلكترونية المتاحة للجميع والتي يتم الإعلان عنها بشكل واسع ومكثف وتشمل هذه الأنشطة حفل الافتتاح والذي سوف يكون فيه تركيز خاص على نهج زايد وعلى أهمية قيم التسامح والتعايش والأخوة والأمل والعمل في الاستعداد للخمسين سوف يتم كذلك تنظيم بطولة دولية في الرياضة الإلكترونية بالاشتراك مع الاتحاد الدولي واتحاد الإمارات للرياضة الإلكترونية وتنظيم حفلات لكورال التسامح والتعايش الذي تكفله الوزارة بالإضافة إلى عدد من العروض الفنية الأخرى والمسابقات اليومية للجمهور العام وفق جدول زمني تفصيلي.

وأشار معاليه إلى أنه سيكون هناك مبادرة مهمة تتمثل في " نداء التسامح " يشترك فيها الجميعً في تمام الساعة 11 و 16 دقيقة يوم السادس عشر من نوفمبر " يوم التسامح العالمي " للتعبير عن الدعم القوي ، لمبادئ التسامح والتعايش على مستوى العالم.

و أكد معاليه أن العنصر الثاني في المهرجان يركز على الأنشطة والمبادرات التي يقوم بها شباب المدارس والجامعات وسيشترك في أنشطة المهرجان هذا العام ، أكثر من " 6000 " طالب وطالبة من " 81 " مدرسة حكومية وخاصة من مختلف إمارات الدولة وذلك بالتنسيق الكامل مع وزارة التربية والتعليم ومجالس التعليم المختلفة وهناك خطة تفصيلية لأنشطتهم ستتاح للجميع كما يشترك في أنشطة المهرجان كذلك طلبة وطالبات " 40 " جامعة حكومية وخاصة وسوف يساهم هؤلاء الطلبة والطالبات في ورش وندوات للحوار والنقاش ومسابقات فكرية متعددة ، بالإضافة إلى البدء في الإعداد لبرنامج تليفزيوني حول : " قيم مجتمع الإمارات " يشترك فيه هؤلاء الطلبة والطالبات ليكون برنامجاً أسبوعياً يعرض أثناء العام باسم الوزارة في تليفزيونات الدولة.

وذكر معاليه أن العنصر الثالث في المهرجان يركز على تنظيم عدد من الملتقيات والمؤتمرات يساهم فيها فعاليات المجتمع وقادة الفكر في الدولة والعالم، ويشمل ذلك ، ملتقى " التسامح في الرياضة الإلكترونية " الذي يشترك فيه ممثلون عن الاتحادات الوطنية للرياضة الإلكترونية حول العالم ومشاركون من المواطنين والمقيمين في الدولة بالإضافة إلى تنظيم " التجمع السنوي الأول للجان التسامح في الوزارة والهيئات الحكومية " الذي يشترك فيه أعضاء " 40 " لجنة تم تشكيلها في الوزارات والهيئات الحكومية كجزء من المبادرة الوطنية : " الحكومة حاضنة للتسامح " مضيفا أنه سوف تشترك مؤسسات القطاع الخاص بالدولة في فعاليات هذا التجمع بصفة مراقب استعداداً لإطلاق مبادرة مشابهة حول التسامح والتعايش في القطاع الخاص وأيضاً سوف يتم التنسيق مع وزارة الخارجية والتعاون الدولي لتنظيم لقاء مع سفراء الدولة حول العالم لمناقشة نهج زايد في التسامح والتعايش باعتباره جزءاً من القوة الناعمة للدولة في العالم ودور ذلك في تشكيل المستقبل والاستعداد للخمسين بالإضافة إلى تنظيم مؤتمر آخر حول الذكاء الاصطناعي ومستقبل القيم الإنسانية بالتنسيق مع مكتب وزير الدولة للذكاء الاصطناعي والاقتصاد الرقمي وتطبيقات العمل عن بعد ومع ممثلي شركات التقنية العالمية وبالذات شركة مايكروسوفت كما يزخر المهرجان بالعديد من اللقاءات الفكرية التي تناقش قضايا مهمة مثل التنمر على الإنترنت وأبعاد التعدد الثقافي في الدولة والعالم وغيرها.

وقال معالي الشيخ نهيان بن مبارك إن العنصر الرابع في المهرجان يركز على الأنشطة التي تجسد دور الابتكار والإبداع في تعميق مبادئ التسامح والتعايش في المجتمع، ويشارك في هذه الأنشطة مجموعة من الفنانين والأدباء والرياضيين من خلال فعاليات ومبادرات محددة، بما في ذلك إطلاق "المفوضية العالمية للتسامح في الرياضة الإلكترونية " وتنظيم "المنتدى الدولي لتبادل الخبرات بين برامج فرسان التسامح في العالم" بالإضافة إلى مبادرات " شعراء التسامح " و" التسامح والفنون" و" ومدونات التسامح ".

وأضاف معاليه ان العنصر الخامس في المهرجان يركز على مبادرات وزارات وهيئات الدولة للاحتفال مع الوزارة بالمهرجان الوطني للتسامح والتعايش، وهذا العنصر كان ناجحاً تماماً في الدورات السابقة للمهرجان ونتوقع أن يكون أيضاً ناجحاً هذا العام ، باعتبار أنه يعبر عن مبدأ مهم في الإمارات وهو أن التسامح والتعايش هو مسؤولية الجميع من أجل تحقيق الخير للجميع، هناك أكثر من "100" جهة في الدولة تشمل الوزارات والهيئات الاتحادية بالإضافة إلى الدوائر المحلية والمؤسسات العامة والخاصة، سوف تقوم كلها بمبادرات وأنشطة خلال فترة المهرجان تعبيرا عن اعتزاز كل جهة بقيم التسامح والتعايش في الإمارات.

حققت نسبة 100 % في الالتزام بالموازنة العامة

الفريق المري يستعرض مؤشرات أداء الإدارة العامة للمالية في شرطة دبي

•• دبي-الفجر

استعرض معالي الفريق عبد الله خليفة المري، القائد العام لشرطة دبي، مؤشرات الأداء العام للإدارة العامة للمالية الذي تضمن مؤشر متوسط الالتزام بالموازنة المعتمد من الحكومة والذي حقق نسبة 100% في الالتزام بالموازنة العامة في العام الماضي، بالإضافة إلى استعراض خطط ونتائج الخفض في النفقات "الانفاق المتعقل"، ونتائج تقييم الأداء المؤسسي والسعادة الوظيفية والخطة التطويرية والمشاريع التحسينية في الإدارة العامة.

جاء ذلك خلال تفقد معاليه للإدارة العامة للمالية ضمن برنامج التفتيش السنوي على الإدارات العامة ومراكز الشرطة، بحضور سعادة اللواء الدكتور السلال سعيد بن هويدي الفلاسي، مساعد القائد العام لشؤون الإدارة، والعميد سيف بن عابد، مدير الإدارة العامة للمالية، ونائبه العميد حميد سالم السويدي، والعميد جميل ناصر آل رحمة، مدير إدارة الشؤون الإدارية، والعقيد خالد بن سليمان، مدير إدارة التفتيش والرقابة، والعقيد الدكتور تميم محمد محسن الحاج، مدير إدارة البيئة والسلامة والصحة العامة في الإدارة العامة للدعم اللوجستي وعدد من الضباط.

واطلع معالي الفريق عبد الله خليفة المري على خطة وتقرير الترشيد على مستوى القوة، حيث بلغت نسبة الترشيد في العام الماضي 9.65% وكان المستهدف 8.9%، وذلك من خلال تطبيق العديد من برامج الترشيد ومن ضمنها التأهيل والخصخصة وأتمتة العمليات وغيرها من البرامج الأخرى.

كما واطلع معاليه على خطة ترشيد النفقات خلال جائحة كورونا والتي بلغت 86% في القطاعات، و12% في اللجان، و2% في المجالس.

واستمع معاليه إلى شرح حول مؤشرات إدارة الموازنة والحسابات وخطة الإدارة خلال الخمس سنوات القادمة والتي تهدف ضمان تحقيق مؤشر الالتزام بالموازنة العامة، والعمل على تحقيق إنجازات الإدارة ومن ضمنها تسليم مشروع موازنة القيادة العامة لشرطة دبي 2021-2023، وتطبيق مشروع معايير المحاسبة الدولية.

كما واستمع معاليه إلى شرح حول مؤشر إدارة الإيرادات ونتائجها وأهم الإنجازات ومنها الفوز بالمركز الأول في المشروع المعرفي في فئة 7 نجوم عن مشروع الإيرادات الموحد، بالإضافة إلى استعراض مؤشر الدفعات الخاص بالموردين والمبادرات التي أدت إلى تحسين المؤشر وبرنامج المحاسب الذكي الذي سيتم تطبيقه في العام القادم.

واطلع معاليه على نتائج السعادة الوظيفية في الإدارة العامة للمالية والتي حصلت الإدارة فيها على مراكز متقدمة لعدة سنوات متتالية.

كما واطلع معالي الفريق المري على مؤشر الابتكار في الإدارة العامة للمالية، وذلك من خلال الاقتراحات التي تم تطبيقها في العام الجاري والتي بلغت 358 اقتراحاً، مما أدى إلى المحافظة على المركز الأول في الاقتراحات على مستوى القوة لسنوات متتالية.

فريق دبى للغوص التطوعي ينتشل 8 أطنان من مخلفات حطام السفينة دارا

•• أم القيوين-وام:

جسّد فريق دبي للغوص التطوعي مثالاً حياً في كيفية الاستفادة من قدرات ومهارات أعضائه لإفادة المجتمع والبيئة البحرية من خلال النشاطات المتنوعة التي يقوم بها، حيث عمل الفريق مع دائرة السياحة والآثار بأم القيوين طوال 10 أشهر في إنجاز المرحلة الأولى من الخطة الاستراتيجية والإعلامية لمشروع "اكتشاف سفينة دارا"، من خلال تنظيف موقع غرق السفينة في قاع البحر من المخلفات وغيرها.

وقال المهندس عبدالله بن محسن مؤسس فريق دبي للغوص التطوعي أن أعضاء الفريق عملوا خلال 10 أشهر بمجموع 194 ساعة تطوعية في 20 رحلة غوص، على انتشال أكثر من 8 أطنان من المخلفات والشباك القديمة التي كانت عالقة على أجزاء سفينة دارا التي غرقت في عام 1961م قبالة سواحل إمارة أم القيوين.

وأشار المهندس عبدالله بن محسن أنه قام بتأسيس الفريق في عام 1995م وكان اسمه فريق "الغواصين" وضم الفريق مجموعة من الصيادين جمعهم حب البحر والغوص واستكشاف مواقع الصيد وأعماق البحار للمحافظة على البيئة، وكان الفريق يقوم برحلات تنظيف لمواقع الغوص بعد انتهاء موسم الصيد، وكان عدد أعضائه في ازدياد، وتعددت أنشطته، وتغير اسم الفريق في عام 2012 الى فريق دبي للغوص التطوعي. وأضاف بن محسن أن أعضاء الفريق جمعهم حب التطوع من أجل حماية البيئة البحرية من خطر التلوث، ونشر ثقافة التطوع والتوعية البيئية وبحث وانتشال وتنظيف وإزالة المواد الضارة بالبيئة البحرية، للحفاظ على الثروات البحرية للأجيال القادمة ومساعدة الآخرين وخدمة الوطن. وأفاد عبدالله بن محسن أن " سفينة دارا "التى غرقت قبالة سواحل امارة ام القيوين أضحت جزءاً بالغ الأهمية من البيئة البحرية في مياهنا، وجاءت مبادرتنا في المشاركة مع دائرة السياحة والآثار بأم القيوين للتأكيد على أهمية التطوع والمسؤولية البيئية، للحفاظ على البيئة البحرية .

وأوضح مؤسس فريق دبى للغوص التطوعى أنه يجب على الجميع نشر الوعي حول أهمية الحفاظ على البيئة البحرية وحياة الأحياء المائية فيها، ودعا الصيادين الذين يشكلون جزءاً هاماً من مجتمعنا، الى عدم ترك الشباك القديمة في المياه المفتوحة و أن يقوموا بالتواصل مع الجهات المعنية كجمعية الصيادين في إمارة أم القيوين أو بالتواصل مع فريق دبي للغوص التطوعي للإبلاغ في حال علقت الشباك على حطام . وأشار المهندس عبدالله بن محسن إلى ان أعضاء فريق دبى للغوص التطوعى عملوا بشكل أسبوعي على الغوص الى موقع حطام " السفينة دارا " لانتشال المخلفات كشباك الصيد والقراقير والحبال وغيرها من المخلفات، منوها أن الفريق يمتلك كافة المعدات والخبرات اللازمة للإبحار والاستكشاف والبحث وانتشال مخلفات الصيد والقوارب الغارقة وكيفية التعامل معها.

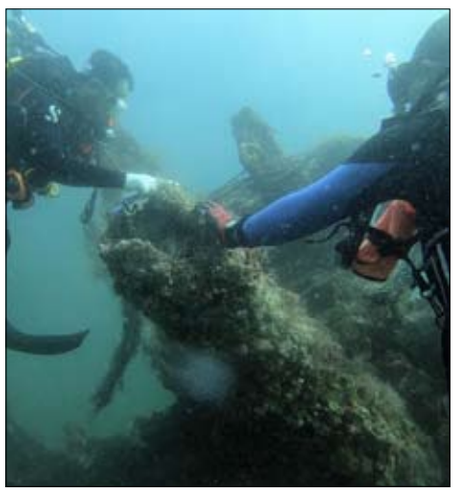

دولة الإمارات العربية المتحدة
وزارة الاقتصاد
إدارة العلامات التجارية

الاثنين ٢ نوفمبر ٢٠٢٠ العدد ١٣٠٧٧

نموذج إعلان النشر

تعلن إدارة العلامات التجارية عن تقدم وكيل التسجيل / المالك :
الخدمات المتحدة للعلامات التجارية وبراءات الاختراع
طلب لتسجيل بيانات العلامة التجارية : SKINN by TITAN
المودعة بالرقم : 334407 بتاريخ : 2020/08/25
بيانات الأولوية :
باسم : تيتان كومباني ليميتد
الموطن : ? انتيجريتي? رقم 193، فيراساندرا ، إليكترونيكس سيتي بي. أو. ، اوف هوسور مين رود ، بانغالور -100 560 ، الهند
وذلك لتمييز السلع أو الخدمات الواقعة بالفئة : 3
مستحضرات تجميل ؛ مواد زينة ؛ عطور ، بما فيها عطور في شكل بخاخ (سبراي) ؛ مركبات عطرية ؛ مزيلات روائح كريهة ؛ مزيلات شعر ؛ زيوت عطرية ؛ زيوت الخزامى ؛ ملمع أظافر ، في الفئة 3.
وصف العلامة : الكلمة SKINN كتبت بالحروف اللاتينية بحجم كبير حيث حرفي N في نهاية الكلمة يكملان بعضهما البعض مع خط عريض مائل يقطع الحرفين و تحتها من جهة اليمين كتبت عبارة by TITAN بالحروف اللاتينية و بحجم أصغر بطريقة مميزة.
الاشتراطات :
فعلى من لديه إعتراض علي
ذلك أن يتقدم به مكتوبا لإدارة
العلامات التجارية في وزارة
الإقتصاد أو إرساله بالبريد
المسجل ، وذلك خلال 30يوما
من تاريخ إصدار هذا الإعلان

دولة الإمارات العربية المتحدة
وزارة الاقتصاد
إدارة العلامات التجارية

الاثنين ٢ نوفمبر ٢٠٢٠ العدد ١٣٠٧٧

نموذج إعلان النشر

تعلن إدارة العلامات التجارية عن تقدم وكيل التسجيل / المالك :
الخدمات المتحدة للعلامات التجارية وبراءات الاختراع
طلب لتسجيل بيانات العلامة التجارية : TRILOGY
المودعة بالرقم : 336604 بتاريخ : 2020/09/30
بيانات الأولوية :
United States , 2020/09/08 , 90/165,286 of America
باسم : ديريك كوربوريشن
الموطن : العنوان : 590 دبوك روود ، بوفالو ، نيويورك 14225 ، الولايات المتحدة الامريكية
وذلك لتمييز السلع أو الخدمات الواقعة بالفئة : 17
أسطح غربال تتكون بشكل أساسي من مواد بلاستيكية مقولبة بالحقن ؛ غرابيل تتكون بشكل أساسي من مواد بلاستيكية مقولبة بالحقن ؛ أسطح غربال تتكون بشكل أساسي من بوليمرات أو مواد بلاستيكية ؛ غرابيل تتكون بشكل أساسي من البوليمرات أو المواد البلاستيكية
وصف العلامة : .كتبت بالحروف اللاتينية الكبيرة TRILOGY
الاشتراطات :
فعلى من لديه إعتراض علي
ذلك أن يتقدم به مكتوبا لإدارة
العلامات التجارية في وزارة
الإقتصاد أو إرساله بالبريد
المسجل ، وذلك خلال 30يوما
من تاريخ إصدار هذا الإعلان

دولة الإمارات العربية المتحدة
وزارة الاقتصاد
إدارة العلامات التجارية

الاثنين ٢ نوفمبر ٢٠٢٠ العدد ١٣٠٧٧

نموذج إعلان النشر

تعلن إدارة العلامات التجارية عن تقدم وكيل التسجيل / المالك :
الخدمات المتحدة للعلامات التجارية وبراءات الاختراع
طلب لتسجيل بيانات العلامة التجارية : WORLD CUP 2022
المودعة بالرقم : 157528 بتاريخ : 2011/05/22
بيانات الأولوية :
باسم : ش. فدريشن انترناشيونال دي دي فوتبول اسوشيشن (فيفا)
الموطن : فيفا - ستراسي 20 8044 زيوريخ ، سويسرا
وذلك لتمييز السلع أو الخدمات الواقعة بالفئة : 37
حفر الابار العميقة للنفط و الغاز
وصف العلامة : العبارة WORLD CUP والعدد 2022 كتبت بالحروف اللاتينية
الاشتراطات :
فعلى من لديه إعتراض علي
ذلك أن يتقدم به مكتوبا لإدارة
العلامات التجارية في وزارة
الإقتصاد أو إرساله بالبريد
المسجل ، وذلك خلال 30يوما
من تاريخ إصدار هذا الإعلان

دولة الإمارات العربية المتحدة
وزارة الاقتصاد
إدارة العلامات التجارية

الاثنين ٢ نوفمبر ٢٠٢٠ العدد ١٣٠٧٧

نموذج إعلان النشر

تعلن إدارة العلامات التجارية عن تقدم وكيل التسجيل / المالك :
الخدمات المتحدة للعلامات التجارية وبراءات الاختراع
طلب لتسجيل بيانات العلامة التجارية : WORLD CUP 2022
المودعة بالرقم : 157522 بتاريخ : 2011/05/22
بيانات الأولوية :
باسم : ش. فدريشن انترناشيونال دي دي فوتبول اسوشيشن (فيفا)
الموطن : فيفا - ستراسي 20 8044 زيوريخ ، سويسرا
وذلك لتمييز السلع أو الخدمات الواقعة بالفئة : 28
الألعاب والدمى ، كرات الألعاب الرياضية ، ألعاب الألواح ، طاولات لعبة كرة القدم اليدوية ، الألعاب والحيوانات المحشوة ، ألعاب السيارات ، الألغاز ، أحجية الصور المقطعه ، البالونات ، الألعاب القابلة للنفخ ، أوراق اللعب ، قصاصات الورق الملونة ، أدوات الجمباز والرياضة ، أدوات ألعاب الجمباز ، مستلزمات كرة القدم ، تحديدا، كرات مرمى كرة القدم والقفازات واقيات الركب واقيات المرافق واقيات الكتفين وواقيات الساق ومرمى كرة القدم ؛ حوائط كرة القدم؛ الحقائب والحاويات الرياضية المعدة لحمل الأدوات الرياضية ؛ قبعات الحفلات (ألعاب) ؛ الألعاب الإلكترونية المحمولة باليد عدا تلك المعدة فقط للاستعمال مع مستقبلات التلفاز فقط؛ الأيدي الأسفنجية (ألعاب) ، ألعاب الرجال الآلية لاستخدامها من أجل الترفيه ، ألعاب الصالات ، نماذج طبق الأصل للطائرات ، ألعاب للحيوانات الأليفة في الفئة العالمية 28 .
وصف العلامة : العبارة WORLD CUP والعدد 2022 كتبت بالحروف اللاتينية.
الاشتراطات :
فعلى من لديه إعتراض علي
ذلك أن يتقدم به مكتوبا لإدارة
العلامات التجارية في وزارة
الإقتصاد أو إرساله بالبريد
المسجل ، وذلك خلال 30يوما
من تاريخ إصدار هذا الإعلان

دولة الإمارات العربية المتحدة
وزارة الاقتصاد
إدارة العلامات التجارية

الاثنين ٢ نوفمبر ٢٠٢٠ العدد ١٣٠٧٧

نموذج إعلان النشر

تعلن إدارة العلامات التجارية عن تقدم وكيل التسجيل / المالك :
الخدمات المتحدة للعلامات التجارية وبراءات الاختراع
طلب لتسجيل بيانات العلامة التجارية : INTERFOOD
المودعة بالرقم : 334482 بتاريخ : 2020/08/26
بيانات الأولوية :
Benelux , 2020/06/09 , 1418746 (Trademark Office (BBM
باسم : انترفود هولدينج بي. في.
الموطن : باركلان 54 ، 5613 بي إتش إيندهوفين ، هولندا
وذلك لتمييز السلع أو الخدمات الواقعة بالفئة : 29
الألبان ومنتجات الألبان؛ أجبان صلبة وطرية ؛ زبدة و زبدة مركزة وزيت الزبدة ؛ حليب وحليب القهوة وحليب مكثف ؛ كريمة؛ مساحيق حليب ومشتقات حليب للأغراض الغذائية ؛ مصل اللبن و مساحيق مصل اللبن ؛ مساحيق الحليب للأطفال الصغار ؛ منتجات ألبان مع مكونات نباتية مضافة ؛ زيوت ودهون نباتية للأغراض الغذائية ؛ بديل للألبان ؛ بروتينات الألبان ، أيضا في شكل مسحوق.
وصف العلامة : الكلمة INTERFOOD كتبت بالحروف اللاتينية الكبيرة باللون الأسود وعلى يسارها رسم لشكل هندسي مثلث باللون الأخضر بطريقة مميزة .
الاشتراطات :
فعلى من لديه إعتراض علي
ذلك أن يتقدم به مكتوبا لإدارة
العلامات التجارية في وزارة
الإقتصاد أو إرساله بالبريد
المسجل ، وذلك خلال 30يوما
من تاريخ إصدار هذا الإعلان

دولة الإمارات العربية المتحدة
وزارة الاقتصاد
إدارة العلامات التجارية

الاثنين ٢ نوفمبر ٢٠٢٠ العدد ١٣٠٧٧

نموذج إعلان النشر

تعلن إدارة العلامات التجارية عن تقدم وكيل التسجيل / المالك :
الخدمات المتحدة للعلامات التجارية وبراءات الاختراع
طلب لتسجيل بيانات العلامة التجارية : AR
المودعة بالرقم : 334478 بتاريخ : 2020/08/26
بيانات الأولوية :
باسم : ري- إكس بروداكتس كو. ، ليميتد
الموطن : 2 سوي نونثابوري 20 سيك. 1، بانجكراسور ، ميونج ، نونثابوري 11000 ، تايلند
وذلك لتمييز السلع أو الخدمات الواقعة بالفئة : 3
غسول (لوشن) للجسم للغايات التجميلية؛ كريم للوجه للغايات التجميلية ؛ أحمر شفاه ؛ مسحوق مكياج ؛ مسحوق وجه ؛ مسحوق للجسم؛ عطورات؛ رغوة وجه ؛ جل الاستحمام ؛ ماسكارا ؛ محددات العين (أيلايذر) ؛ أقلام الحواجب ؛ ظلال العيون ؛ مستحضرات تجميل الحواجب ؛ مواد زينة ؛ مستحضرات تجميل؛ مستحضرات تجميل للاستحمام ؛ مستحضرات تجميل للعناية بالبشرة ؛ مستحضرات واقية من أشعة الشمس ؛ كريمات تجميلية ؛ كريم جسم لغايات التجميل ؛ كريم اليد لغايات التجميل ؛ غسولات (لوشن) لغايات التجميل ؛ سوائل منعشة للوجه [مستحضرات تجميل] ؛ سوائل منعشة للجسم [مستحضرات تجميل] ؛ بلسم للبدين ، بخلاف المستخدم للغايات الطبية ؛ جل للوجه لغايات التجميل ؛ جل الجسم لغايات التجميل ؛ مقشر الوجه ؛ مقشر الجسم ؛ غسول الوجه ؛ غسول الجسم ؛ كريم الاستحمام بالدوش؛ صابون؛ ملح الاستحمام ، ليس للأغراض الطبية ؛ شامبو ؛ مكيف الشعر؛ علاج الشعر ليس للأغراض الطبية ؛ زيوت لأغراض التجميل ؛ زيوت للعطور والروائح ؛ أقنعة تجميلية ؛ بلسم شفاه؛ ملمع شفاه ؛ محدد شفاه.
وصف العلامة : الترتيب الحرفي AR كتب بالحروف اللاتينية حيث الحرفين متداخلان مع بعضهما البعض بطريقة مميزة .
الاشتراطات :
فعلى من لديه إعتراض علي
ذلك أن يتقدم به مكتوبا لإدارة
العلامات التجارية في وزارة
الإقتصاد أو إرساله بالبريد
المسجل ، وذلك خلال 30يوما
من تاريخ إصدار هذا الإعلان

دولة الإمارات العربية المتحدة
وزارة الاقتصاد
إدارة العلامات التجارية

الاثنين ٢ نوفمبر ٢٠٢٠ العدد ١٣٠٧٧

نموذج إعلان النشر

تعلن إدارة العلامات التجارية عن تقدم وكيل التسجيل / المالك :
الخدمات المتحدة للعلامات التجارية وبراءات الاختراع
طلب لتسجيل بيانات العلامة التجارية : شكل
المودعة بالرقم : 334475 بتاريخ : 2020/08/26
بيانات الأولوية :
باسم : ري- إكس بروداكتس كو. ، ليميتد
الموطن : 2 سوي نونثابوري 20 سيك. 1، بانجكراسور ، ميونج ، نونثابوري 11000 ، تايلند
وذلك لتمييز السلع أو الخدمات الواقعة بالفئة : 3
غسول (لوشن) للجسم للغايات التجميلية؛ كريم للوجه للغايات التجميلية ؛ أحمر شفاه ؛ مسحوق مكياج ؛ مسحوق وجه ؛ مسحوق للجسم؛ عطورات؛ رغوة وجه ؛ جل الاستحمام ؛ ماسكارا ؛ محددات العين (أيلايذر) ؛ أقلام الحواجب ؛ ظلال العيون ؛ مستحضرات تجميل الحواجب ؛ مواد زينة ؛ مستحضرات تجميل؛ مستحضرات تجميل للاستحمام ؛ مستحضرات تجميل للعناية بالبشرة ؛ مستحضرات واقية من أشعة الشمس ؛ كريمات تجميلية ؛ كريم جسم لغايات التجميل ؛ كريم اليد لغايات التجميل ؛ غسولات (لوشن) لغايات التجميل ؛ سوائل منعشة للوجه [مستحضرات تجميل] ؛ سوائل منعشة للجسم [مستحضرات تجميل] ؛ بلسم للبدين ، بخلاف المستخدم للغايات الطبية ؛ جل للوجه لغايات التجميل ؛ جل الجسم لغايات التجميل ؛ مقشر الوجه ؛ مقشر الجسم ؛ غسول الوجه ؛ غسول الجسم ؛ كريم الاستحمام بالدوش؛ صابون؛ ملح الاستحمام ، ليس للأغراض الطبية ؛ شامبو ؛ مكيف الشعر؛ علاج الشعر ليس للأغراض الطبية ؛ زيوت لأغراض التجميل ؛ زيوت للعطور والروائح ؛ أقنعة تجميلية ؛ بلسم شفاه؛ ملمع شفاه ؛ محدد شفاه.
وصف العلامة : عبارة عن رسم لشكلين اسطوانيين محدبين على شكل كبسولة مفتوحة تتساقط منها عدة حبات ذات شكل دائري بطريقة مميزة.
الاشتراطات :
فعلى من لديه إعتراض علي
ذلك أن يتقدم به مكتوبا لإدارة
العلامات التجارية في وزارة
الإقتصاد أو إرساله بالبريد
المسجل ، وذلك خلال 30يوما
من تاريخ إصدار هذا الإعلان

دولة الإمارات العربية المتحدة
وزارة الاقتصاد
إدارة العلامات التجارية

الاثنين ٢ نوفمبر ٢٠٢٠ العدد ١٣٠٧٧

نموذج إعلان النشر

تعلن إدارة العلامات التجارية عن تقدم وكيل التسجيل / المالك :
الخدمات المتحدة للعلامات التجارية وبراءات الاختراع
طلب لتسجيل بيانات العلامة التجارية : ANTROLIN
المودعة بالرقم : 334429 بتاريخ : 2020/08/25
بيانات الأولوية :
باسم : أنتروبولي كارمين
الموطن : فيا 4 نوفمبر، 11 أي- 81020 كابوا فرازيوني إس. انجيلو إن فوريمس (سي ئي) (إيطاليا)
وذلك لتمييز السلع أو الخدمات الواقعة بالفئة : 5
أدوية لعلاج أمراض المستقيم والشق الشرجي و البواسير و ألم المستقيم.
وصف العلامة : الكلمة ANTROLIN كتبت بالحروف اللاتينية .
الاشتراطات :
فعلى من لديه إعتراض علي
ذلك أن يتقدم به مكتوبا لإدارة
العلامات التجارية في وزارة
الإقتصاد أو إرساله بالبريد
المسجل ، وذلك خلال 30يوما
من تاريخ إصدار هذا الإعلان

دولة الإمارات العربية المتحدة
وزارة الاقتصاد
إدارة العلامات التجارية

الاثنين ٢ نوفمبر ٢٠٢٠ العدد ١٣٠٧٧

نموذج إعلان النشر

تعلن إدارة العلامات التجارية عن تقدم وكيل التسجيل / المالك :
الخدمات المتحدة للعلامات التجارية وبراءات الاختراع
طلب لتسجيل بيانات العلامة التجارية : Q&P
المودعة بالرقم : 334579 بتاريخ : 2020/08/27
بيانات الأولوية :
باسم : كووا كومباني، ال تي دي.
الموطن : 29 - 6 ، نيشيكي 3 - شومي ، ناكا - كو ، ناجويا - شي ، أيشي - كين ، اليابان.
وذلك لتمييز السلع أو الخدمات الواقعة بالفئة : 5
1) مستحضرات صيدلانية؛ 2) مكملات غذائية؛ 3) مكملات حمية للبشر والحيوانات ؛ 4) مكملات غذائية ومكملات حمية للبشر والحيوانات ؛ 5) مكملات غذائية للحمية معدة للأغراض الطبية ؛ 6) مكملات حمية تتألف من الأحماض الأمينية والفيتامينات والمعادن والعناصر النادرة للبشر والحيوانات ؛ 7) مكملات الجينات الغذائية ؛ 8) مكملات عشبية ؛ 9) مشروبات المكملات الغذائية ؛ 10) مزيج شراب المكملات الغذائية.
وصف العلامة : الشعار Q&P كتب بالحروف اللاتينية بالألوان الأحمر والأصفر والبرتقالي والأخضر و الأزرق بطريقة مميزة .
الاشتراطات :
فعلى من لديه إعتراض علي
ذلك أن يتقدم به مكتوبا لإدارة
العلامات التجارية في وزارة
الإقتصاد أو إرساله بالبريد
المسجل ، وذلك خلال 30يوما
من تاريخ إصدار هذا الإعلان

دولة الإمارات العربية المتحدة
وزارة الاقتصاد
إدارة العلامات التجارية

الاثنين ٢ نوفمبر ٢٠٢٠ العدد ١٣٠٧٧

نموذج إعلان النشر

تعلن إدارة العلامات التجارية عن تقدم وكيل التسجيل / المالك :
الخدمات المتحدة للعلامات التجارية وبراءات الاختراع
طلب لتسجيل بيانات العلامة التجارية : شكل
المودعة بالرقم : 334578 بتاريخ : 2020/08/27
بيانات الأولوية :
باسم : كووا كومباني، ال تي دي.
الموطن : 29 - 6 ، نيشيكي 3 - شومي ، ناكا - كو ، ناجويا - شي ، أيشي - كين ، اليابان.
وذلك لتمييز السلع أو الخدمات الواقعة بالفئة : 28
1) اللعب وأدوات اللعب ؛ 2) أدوات الرياضة البدنية (الجمباز) والأدوات الرياضية غير الواردة في فئات أخرى ؛ 3) أجهزة للألعاب؛ 4) معدات دعم رياضية للرجال [أدوات رياضية] ؛ 5) سلع رياضية متعلقة بالألعاب الرياضية [دعامات رياضية للمعصم والمفاصل ، واقيات كوع ، واقيات (لبادات واقية) للركب للاستخدام الرياضي] ؛ 6) دعامات الساق للأغراض الرياضية ؛ 7) واقيات الساق [أدوات رياضية] ؛ 8) دعامات القدم للأغراض الرياضية ؛ 9) دعامات الركبة للأغراض الرياضية ؛ 10) واقيات الركبة [أدوات رياضية] ؛ 11) دعامات الذراع للأغراض الرياضية ؛ 12) واقيات الذراع [أدوات رياضية] ؛ 13) دعامات المعصم للأغراض الرياضية ؛ 14) واقيات المعصم [أدوات رياضية] ؛ 15) دعامات الكتف للأغراض الرياضية ؛ 16) دعامات الجسم للأغراض الرياضية ؛ 17) دعامات الكاحل للأغراض الرياضية. 18) دعامات الظهر للأغراض الرياضية ؛ 19) دعائم الكوع للأغراض الرياضية ؛ 20) واقيات الكوع [أدوات رياضية] ؛ 21) دعامات ربلة الساق للأغراض الرياضية ؛ 22) دعامات الإبهام و أو الأغراض الرياضية ؛ 23) دعامات رياضية (أدوات رياضية) ؛ 24) معدات دعم للأنشطة الرياضية.
وصف العلامة : شكل رسم لمثلث رأسه إلى الأسفل ومفتوح من الأعلى بتدرجات اللون الذهبي بطريقة مميزة .
الاشتراطات :
فعلى من لديه إعتراض علي
ذلك أن يتقدم به مكتوبا لإدارة
العلامات التجارية في وزارة
الإقتصاد أو إرساله بالبريد
المسجل ، وذلك خلال 30يوما
من تاريخ إصدار هذا الإعلان

دولة الإمارات العربية المتحدة
وزارة الاقتصاد
إدارة العلامات التجارية

الاثنين ٢ نوفمبر ٢٠٢٠ العدد ١٣٠٧٧

نموذج إعلان النشر

تعلن إدارة العلامات التجارية عن تقدم وكيل التسجيل / المالك :
الخدمات المتحدة للعلامات التجارية وبراءات الاختراع
طلب لتسجيل بيانات العلامة التجارية : شكل
المودعة بالرقم : 334577 بتاريخ : 2020/08/27
بيانات الأولوية :
باسم : كووا كومباني، ال تي دي.
الموطن : 29 - 6 ، نيشيكي 3 - شومي ، ناكا - كو ، ناجويا - شي ، أيشي - كين ، اليابان.
وذلك لتمييز السلع أو الخدمات الواقعة بالفئة : 10
1) الأجهزة والأدوات العلاجية ؛ 2) الأدوات الطبية المساعدة؛ 3) أدوات تجبير ؛ 4) دعائم تجبيرية ؛ 5) دعامات الساق للأغراض الطبية ؛ 6) دعامات القدم للأغراض الطبية ؛ 7) دعامات الركبة للأغراض الطبية ؛ 8) دعامات الذراع للأغراض الطبية ؛ 9) دعامات المعصم للأغراض الطبية ؛ 10) دعامات الكتف للأغراض الطبية ؛ 11) دعامات الجسم للأغراض الطبية؛ 12) دعامات الكاحل للأغراض الطبية ؛ 13) دعامات الظهر للأغراض الطبية؛ 14) دعامات الكوع للأغراض الطبية 15) دعامات ربلة الساق للأغراض الطبية ؛ 16) دعامات الإبهام للأغراض الطبية ؛ 17) دعامات للاستخدام الطبي.
وصف العلامة : شكل رسم لمثلث رأسه إلى الأسفل ومفتوح من الأعلى بتدرجات اللون الذهبي بطريقة مميزة .
الاشتراطات :
فعلى من لديه إعتراض علي
ذلك أن يتقدم به مكتوبا لإدارة
العلامات التجارية في وزارة
الإقتصاد أو إرساله بالبريد
المسجل ، وذلك خلال 30يوما
من تاريخ إصدار هذا الإعلان

دولة الإمارات العربية المتحدة
وزارة الاقتصاد
إدارة العلامات التجارية

الاثنين ٢ نوفمبر ٢٠٢٠ العدد ١٣٠٧٧

نموذج إعلان النشر

تعلن إدارة العلامات التجارية عن تقدم وكيل التسجيل / المالك :
الخدمات المتحدة للعلامات التجارية وبراءات الاختراع
طلب لتسجيل بيانات العلامة التجارية : شكل
المودعة بالرقم : 334576 بتاريخ : 2020/08/27
بيانات الأولوية :
باسم : كووا كومباني، ال تي دي.
الموطن : 29 - 6 ، نيشيكي 3 - شومي ، ناكا - كو ، ناجويا - شي ، أيشي - كين ، اليابان.
وذلك لتمييز السلع أو الخدمات الواقعة بالفئة : 5
1) مستحضرات صيدلانية؛ 2) مسكنات خافضة للحرارة؛ 3) عوامل مضادة للالتهابات؛ 4) مسكنات 5) مستحضرات لإبادة الحشرات والحيوانات الضارة ، مبيدات فطريات ، مبيدات أعشاب؛ 6) أشرطة لحماية اليدين والأصابع والمعصمين والركبتين والمفاصل للإستخدام الطبي.
وصف العلامة : شكل رسم لمثلث رأسه إلى الأسفل ومفتوح من الأعلى بتدرجات اللون الذهبي بطريقة مميزة .
الاشتراطات :
فعلى من لديه إعتراض علي
ذلك أن يتقدم به مكتوبا لإدارة
العلامات التجارية في وزارة
الإقتصاد أو إرساله بالبريد
المسجل ، وذلك خلال 30يوما
من تاريخ إصدار هذا الإعلان

دولة الإمارات العربية المتحدة
وزارة الاقتصاد
إدارة العلامات التجارية

الاثنين ٢ نوفمبر ٢٠٢٠ العدد ١٣٠٧٧

نموذج إعلان النشر

تعلن إدارة العلامات التجارية عن تقدم وكيل التسجيل / المالك :
الخدمات المتحدة للعلامات التجارية وبراءات الاختراع
طلب لتسجيل بيانات العلامة التجارية : API
المودعة بالرقم : 334628 بتاريخ : 2020/08/30
بيانات الأولوية :
United States , 2020/03/02 , 88/817,256 of America
باسم : امريكان بتروليوم انستيتيوت
الموطن : 200 ماساشوسيتس أفينيو ، إن. دبليو. ، واشنطن ، دي. سي . 20001 الولايات المتحدة الامريكية
وذلك لتمييز السلع أو الخدمات الواقعة بالفئة : 9
منشورات إلكترونية قابلة للتنزيل ، تحديدا ، نشرات إخبارية دورية قياسية ، كتيبات ، كتالوجات ، و أدلة جميعها تتعلق بصناعة البترول ؛ منشورات إلكترونية ، تحديدا ، نشرات إخبارية دورية قياسية ، كتيبات ، كتالوجات ، و أدلة في شكل اقراص مدمجة لذاكرة القراءة فقط (سي دي - روم) ، جميعها تتعلق بصناعة البترول .
وصف العلامة : التركيب الحرفيAPI كتب بالحروف اللاتينية حيث رسم الحرف A على شكل مثلث رأسه إلى الأعلى ومفتوح من الأسفل مع خط افقي عريض مائل يقطع الحرف A والحرف I من التركيب الحرفي بطريقة مميزة.
الاشتراطات :
فعلى من لديه إعتراض علي
ذلك أن يتقدم به مكتوبا لإدارة
العلامات التجارية في وزارة
الإقتصاد أو إرساله بالبريد
المسجل ، وذلك خلال 30يوما
من تاريخ إصدار هذا الإعلان

دولة الإمارات العربية المتحدة
وزارة الاقتصاد
إدارة العلامات التجارية

الاثنين ٢ نوفمبر ٢٠٢٠ العدد ١٣٠٧٧

نموذج إعلان النشر

تعلن إدارة العلامات التجارية عن تقدم وكيل التسجيل / المالك :
الخدمات المتحدة للعلامات التجارية وبراءات الاختراع
طلب لتسجيل بيانات العلامة التجارية : Three Dimension
المودعة بالرقم : 334583 بتاريخ : 2020/08/27
بيانات الأولوية :
باسم : كووا كومباني، ال تي دي.
الموطن : 29 - 6 ، نيشيكي 3 - شومي ، ناكا - كو ، ناجويا - شي ، أيشي - كين ، اليابان.
وذلك لتمييز السلع أو الخدمات الواقعة بالفئة : 10
1) أقنعة صحية لأغراض عزل الفيروسات ؛ 2) أقنعة صحية لأغراض عزل الجراثيم ؛ 3) أقنعة صحية لأغراض عزل حبوب اللقاح ؛ 4) أقنعة صحية لعزل الغبار للأغراض الطبية ؛ 5) أقنعة صحية لأغراض عزل الفطريات ؛ 6) أقنعة صحية للأغراض الطبية ؛ 7) أقنعة صحية للاستخدام الطبي ؛ 8) أقنعة للاستخدام من قبل العاملين في المجال الطبي؛ 9) أقنعة وجه للأغراض الصحية؛ 10) أقنعة جراحية؛ 11) أقنعة صحية 12) أقنعة صحية للاستخدام من قبل المستهلكين بشكل عام ؛ 13) أقنعة واقية للوجه للاستخدام الطبي ؛ 14) أقنعة وجه للأغراض الطبية.
وصف العلامة : العبارة Three Dimension كتبت بالحروف اللاتينية .
الاشتراطات :
فعلى من لديه إعتراض علي
ذلك أن يتقدم به مكتوبا لإدارة
العلامات التجارية في وزارة
الإقتصاد أو إرساله بالبريد
المسجل ، وذلك خلال 30يوما
من تاريخ إصدار هذا الإعلان

دولة الإمارات العربية المتحدة
وزارة الاقتصاد
إدارة العلامات التجارية

الاثنين ٢ نوفمبر ٢٠٢٠ العدد ١٣٠٧٧

نموذج إعلان النشر

تعلن إدارة العلامات التجارية عن تقدم وكيل التسجيل / المالك :
الخدمات المتحدة للعلامات التجارية وبراءات الاختراع
طلب لتسجيل بيانات العلامة التجارية : حروف يابانية
المودعة بالرقم : 334582 بتاريخ : 2020/08/27
بيانات الأولوية :
باسم : كووا كومباني، ال تي دي.
الموطن : 29 - 6 ، نيشيكي 3 - شومي ، ناكا - كو ، ناجويا - شي ، أيشي - كين ، اليابان.
وذلك لتمييز السلع أو الخدمات الواقعة بالفئة : 10
1) أقنعة صحية لأغراض عزل الفيروسات ؛ 2) أقنعة صحية لأغراض عزل الجراثيم ؛ 3) أقنعة صحية لأغراض عزل حبوب اللقاح ؛ 4) أقنعة صحية لعزل الغبار للأغراض الطبية ؛ 5) أقنعة صحية لأغراض عزل الفطريات ؛ 6) أقنعة صحية للأغراض الطبية ؛ 7) أقنعة صحية للاستخدام الطبي ؛ 8) أقنعة للاستخدام من قبل العاملين في المجال الطبي؛ 9) أقنعة وجه للأغراض الصحية ؛ 10) أقنعة جراحية؛ 11) أقنعة صحية 12) أقنعة صحية للاستخدام من قبل المستهلكين بشكل عام ؛ 13) أقنعة واقية للوجه للاستخدام الطبي ؛ 14) أقنعة وجه للأغراض الطبية.
وصف العلامة : العلامة عبارة عن كلمات مكتوبة بالحروف اليابانية بطريقة مميزة .
الاشتراطات :
فعلى من لديه إعتراض علي
ذلك أن يتقدم به مكتوبا لإدارة
العلامات التجارية في وزارة
الإقتصاد أو إرساله بالبريد
المسجل ، وذلك خلال 30يوما
من تاريخ إصدار هذا الإعلان

دولة الإمارات العربية المتحدة
وزارة الاقتصاد
إدارة العلامات التجارية

الاثنين ٢ نوفمبر ٢٠٢٠ العدد ١٣٠٧٧

نموذج إعلان النشر

تعلن إدارة العلامات التجارية عن تقدم وكيل التسجيل / المالك :
الخدمات المتحدة للعلامات التجارية وبراءات الاختراع
طلب لتسجيل بيانات العلامة التجارية : Q&P
المودعة بالرقم : 334580 بتاريخ : 2020/08/27
بيانات الأولوية :
باسم : كووا كومباني، ال تي دي.
الموطن : 29 - 6 ، نيشيكي 3 - شومي ، ناكا - كو ، ناجويا - شي ، أيشي - كين ، اليابان.
وذلك لتمييز السلع أو الخدمات الواقعة بالفئة : 32
1) مشروبات رياضية؛ 2) مشروبات مكربنة [مشروبات منعشة]؛ 3) مشروبات غازية لتزويد الطاقة ؛ 4) مشروبات الطاقة.
وصف العلامة : الشعار Q&P كتب بالحروف اللاتينية بالألوان الأحمر والأصفر والبرتقالي والأخضر و الأزرق بطريقة مميزة .
الاشتراطات :
فعلى من لديه إعتراض علي
ذلك أن يتقدم به مكتوبا لإدارة
العلامات التجارية في وزارة
الإقتصاد أو إرساله بالبريد
المسجل ، وذلك خلال 30يوما
من تاريخ إصدار هذا الإعلان

دولة الإمارات العربية المتحدة
وزارة الاقتصاد
إدارة العلامات التجارية

الاثنين ٢ نوفمبر ٢٠٢٠ العدد ١٣٠٧٧

نموذج إعلان النشر

تعلن إدارة العلامات التجارية عن تقدم وكيل التسجيل / المالك :
الخدمات المتحدة للعلامات التجارية وبراءات الاختراع
طلب لتسجيل بيانات العلامة التجارية : API
المودعة بالرقم : 334632 بتاريخ : 2020/08/30
بيانات الأولوية :
United States , 2020/03/02 , 88/817,256 of America
باسم : امريكان بتروليوم انستيتيوت
الموطن : 200 ماساشوسيتس أفينيو ، إن. دبليو. ، واشنطن ، دي. سي . 20001 الولايات المتحدة الامريكية
وذلك لتمييز السلع أو الخدمات الواقعة بالفئة : 42
تقديم خدمات ضمان الجودة والسلامة في مجال زيوت المحركات وسوائل عادم الديزل والمنتجات البترولية والأنابيب والصمامات والمضخات ومنتجات التنقيب عن البترول ومنتجات تكرير البترول ؛ تطوير معايير طوعية لصناعة البترول ؛ توفير التكنولوجيا والمعلومات العلمية على الخط المباشر فيما يتعلق بالصناعات البترولية والبتروكيماوية والطاقة.
وصف العلامة : التركيب الحرفيAPI كتب بالحروف اللاتينية حيث رسم الحرف A على شكل مثلث رأسه إلى الأعلى ومفتوح من الأسفل مع خط افقي عريض مائل يقطع الحرف A والحرف I من التركيب الحرفي بطريقة مميزة.
الاشتراطات :
فعلى من لديه إعتراض علي
ذلك أن يتقدم به مكتوبا لإدارة
العلامات التجارية في وزارة
الإقتصاد أو إرساله بالبريد
المسجل ، وذلك خلال 30يوما
من تاريخ إصدار هذا الإعلان

دولة الإمارات العربية المتحدة
وزارة الاقتصاد
إدارة العلامات التجارية

الاثنين ٢ نوفمبر ٢٠٢٠ العدد ١٣٠٧٧

نموذج إعلان النشر

تعلن إدارة العلامات التجارية عن تقدم وكيل التسجيل / المالك :
الخدمات المتحدة للعلامات التجارية وبراءات الاختراع
طلب لتسجيل بيانات العلامة التجارية : API
المودعة بالرقم : 334631 بتاريخ : 2020/08/30
بيانات الأولوية :
United States , 2020/03/02 , 88/817,256 of America
باسم : امريكان بتروليوم انستيتيوت
الموطن : 200 ماساشوسيتس أفينيو ، إن. دبليو. ، واشنطن ، دي. سي . 20001 الولايات المتحدة الامريكية
وذلك لتمييز السلع أو الخدمات الواقعة بالفئة : 41
خدمات التربية والتعليم ، تحديدا، إجراء فصول تدريبية وحلقات دراسية و مؤتمرات تخص صناعة البترول ؛ تنظيم فعاليات تعليمية على شكل حملات تثقيفية عامة لرفع مستوى الوعي بقضايا السياسة العامة المتعلقة بالطاقة وصناعة البترول.
وصف العلامة : التركيب الحرفيAPI كتب بالحروف اللاتينية حيث رسم الحرف A على شكل مثلث رأسه إلى الأعلى ومفتوح من الأسفل مع خط افقي عريض مائل يقطع الحرف A والحرف I من التركيب الحرفي بطريقة مميزة.
الاشتراطات :
فعلى من لديه إعتراض علي
ذلك أن يتقدم به مكتوبا لإدارة
العلامات التجارية في وزارة
الإقتصاد أو إرساله بالبريد
المسجل ، وذلك خلال 30يوما
من تاريخ إصدار هذا الإعلان

دولة الإمارات العربية المتحدة
وزارة الاقتصاد
إدارة العلامات التجارية

الاثنين ٢ نوفمبر ٢٠٢٠ العدد ١٣٠٧٧

نموذج إعلان النشر

تعلن إدارة العلامات التجارية عن تقدم وكيل التسجيل / المالك :
الخدمات المتحدة للعلامات التجارية وبراءات الاختراع
طلب لتسجيل بيانات العلامة التجارية : API
المودعة بالرقم : 334630 بتاريخ : 2020/08/30
بيانات الأولوية :
United States , 2020/03/02 , 88/817,256 of America
باسم : امريكان بتروليوم انستيتيوت
الموطن : 200 ماساشوسيتس أفينيو ، إن. دبليو. ، واشنطن ، دي. سي . 20001 الولايات المتحدة الامريكية
وذلك لتمييز السلع أو الخدمات الواقعة بالفئة : 35
خدمات الجمعيات ، تحديدا تعزيز المصالح والتنمية العامة وتحسين صناعة البترول من خلال تشجيع تطوير ونشر التقنية البترولية وتوزيع المعلومات المتعلقة بالتشريعات والمعلومات عن وبشأن الإهتمام بالصناعة البترولية والحضور أمام الهيئات الخاصة والحكومية و ترويج التجارة الخارجية وفيما بين الولايات في منتجات صناعة البترول الأمريكية؛ توفير المعلومات وقواعد البيانات على الخط المباشر التي تعرض معلومات الأعمال والتجارة المتعلقة بصناعات البترول والبتروكيماويات والطاقة.
وصف العلامة : التركيب الحرفيAPI كتب بالحروف اللاتينية حيث رسم الحرف A على شكل مثلث رأ

الديمقراطية حول العالم بخطر.. تركيا نموذجاً

•• لندن-وكالات

يقول الكاتب البريطاني، ألدوس هكسلي، إن "أهم درس يمكن أن نستفيد منه في التاريخ هو أن البشر لا يستفيدون كثيراً من دروس التاريخ». بهذه الكلمات يفتتح الفائز بجائزة بوليتزر المرموقة ميكو كاكوتاني مقالته بصحيفة "لوس أنجلوس تايمز" الأمريكية، لافتاً إلى أن الكاتب البريطاني ربما كان يتحدث عن الديمقراطية الليبرالية التي كانت في انطلاقة واعدة بعد سقوط جدار برلين في 1989 التي لا بد أن تنتصر وتنتشر، أو ربما كما يعتبر فرانسيس فوكوياما في عبارة شهيرة له أن التاريخ انتهى وأن الطبيعة البشرية تغيرت.

وبالفعل، التاريخ تغيّر، وعاد منتقماً. إذ سلط تقرير صادر عن مؤسسة "فريدوم هاوس" هذا العام، أن الحريات المدنية والحريات السياسية قد تراجعت للعام الرابع عشر على التوالي في جميع أنحاء العالم، وانعكس هذا الانزلاق مع تراجع الحريات الديمقراطية في دول مثل تركيا. ورأى الكاتب أن هناك العديد من الكتب عبر التاريخ التي تناولت التطورات المقلقة في عدد من الدول، من بينها تركيا التي يتم تقويض الديمقراطية فيها بسرعة كبيرة. وهذه الكتب ترسم لوحة تاريخية للأنظمة الديكتاتورية الوحشية للقرن العشرين، والكتب التي صدرت مؤخراً حول الاعتداءات على الديمقراطية تثبت أن هناك أشبه بكتاب للقواعد يستخدمه المستبدون. القليل من الديمقراطيات هذه الأيام تُقتل على يد الانقلابات، الديمقراطيات تموت عندما يتم انتخاب حاكم مستبد ويخرب الديمقراطية من الداخل. الوصفات التي يستخدمونها هؤلاء الحكام هي تلك التي تم اختبارها على مدار الوقت والتي تتضمن مكونات متشابهة في مجموعات مختلفة: تخريب أو إعادة كتابة الدساتير من أجل ضبط الضوابط والتوازنات على السلطة التنفيذية، تهميش الهيئات التشريعية مع الادعاء بأنها "صوت الشعب"، تعبئة المحاكم والهيئات الحكومية بالموالين أثناء "تطهير" الخبراء وموظفي الخدمة المدنية، نزع شرعية المعارضين السياسيين والعمليات الانتخابية، مهاجمة الصحافة الحرة أو فرض الرقابة عليها، التسامح أو تشجيع العنف من جانب المؤيدين، التهديد باتخاذ إجراءات قانونية ضد الخصوم السياسيين.

لا يقتصر الأمر بالتلاعب بالتشكيلات الحكومية فقط، فقط يمر الموضوع على تأجيج ديناميكية "نحن مقابل هم"، واللعب على "الخوف من الاختلاف"، أو حتى استحضار الحنين إلى الماضي الأسطوري، وهو شعور يتجلى في جنون الارتياب، ونداءات عاطفية لأفراد الطبقة الوسطى المتضررين.

إسرائيل تبدأ الاختبارات السريرية على لقاح ضد كورونا

•• تل أبيب-وام:

تبدأ وزارة الصحة الإسرائيلية اعتبارا من أمس إجراء التجارب السريرية على لقاح أعده المعهد البيولوجي الإسرائيلي لمكافحة فيروس كورونا.

وستتم هذه الاختبارات في اثنين من المستشفيات الإسرائيلية وهي مستشفى هداسا – عين كارم" في القدس ومستشفى "شيبا" التابع للمركز الطبي "تل هاشومير" في تل أبيب.

وقالت مصادر إسرائيلية للإذاعة العبرية الرسمية إن الدفعة الأولى من هذه التجارب ستتم بمشاركة ثمانين متطوعا.

وتفيد مصادر في وزارة الصحة الإسرائيلية بأن التجارب السريرية للقاح الجديد ستشمل في هذه المرحلة نحو 30 ألف شخص.

هيلاري لم تهضم بعد هزيمتها

كارا سويشر اقترحت على هيلاري استضافة ترامب

«سيجعلني أشعر بالمرض»:

هيلاري كلينتون لا تتخيل فوز دونالد ترامب...!

تجمع الكثير من المال لجو بايدن، ولا تطمح لأي منصب في الإدارة الديمقراطية المستقبلية

كانت قبل أربع سنوات مقتنعة بالفوز مثل الجميع وتعتقد أن الكثير من الناخبين لن ينخدعوا مرة أخرى

•• الفجر –خيرة الشيباني

كانت سناتورة، والسيدة الأولى، ووزيرة الخارجية، ومؤلفة ناجحة، لكنها كانت قبل كل شيء مرشحة رئاسية فاشلة عام 2016 ضد دونالد ترامب. واليوم، هيلاري كلينتون هي بودكاستر. في سبتمبر، أطلقت برنامجها بعنوان أنت وأنا معًا مع هيلاري كلينتون على منصة أبل، وأجابت في الآونة الاخيرة على أسئلة المراسلة كارا سويشر، التي تنشط أحد برامج البودكاست الرئيسية في نيويورك تايمز.

تم نشره الاثنين الماضي، قبل ثمانية أيام من الانتخابات، واثارت الحلقة فضول الناس وصارت حديثهم: مواقف هيلاري كلينتون من هزيمتها -التي لا تزال تجد صعوبة في قبولها -وسياسة دونالد ترامب موضع جدل في كل مرة، لكن من الواضح أن تثبيط عزيمتها يتطلب المزيد.

ردّت المرشحة السابقة دون لغة خشبية، بل إنها فسحت المجال للعبة التكهنات. ورغم ان التوقعات لم تجلب لها الحظ قبل أربع سنوات ... ففي ذلك الوقت، كانت هي أيضًا على رأس استطلاعات الرأي، ووُعدت بالبيت الأبيض ودور أول امرأة تتولى رئاسة الولايات المتحدة... وتعترف بأن الهزيمة كانت أكثر مرارة.

«كنت مقتنعة بالفوز قبل أربع سنوات مثل الجميع. أعرف أن الناس يفكرون في الأمر اليوم ويقولون إننا لم نكن متأكدين... لكننا كنا بالتأكيد بصدد الفوز «...

هذا العام، لا يمكن أن تتخيل دونالد ترامب يفعل ذلك مرة أخرى. "أعتقد أنها نجحت معي لأنها كانت المرة الأولى... "تخدعني مرة، عار عليك، تخدعني مرتين، عار علي"، وأعتقد أن الكثير من الناخبين لن ينخدعوا مرة أخرى».

دفعتها الصحفية مجددا حول هذا التكهن الجريء والمحرج لحملة جو بايدن، فأوضحت: "ما أعنيه هو أنني لا أستطيع تخيل فكرة فوزه. "..." قد يسبب تنافرًا معرفيًا بدرجة شديدة "..." سيجعلني أشعر بالمرض إذا فكرت في أربع سنوات أخرى مثل هذه. «

وتؤكد إنها سعيدة برؤية نهاية عهد ترامب، ومن وجهة نظرها، إن العديد من الجمهوريين حريصون أيضًا على طي الصفحة بعد هزيمته. "إنهم يريدون رؤيته يختفي بقدر رغبتنا في ذلك". ووفق رؤيتها، فإن الديمقراطيين سينتهزون الفرصة أيضًا لاستعادة الأغلبية في مجلس الشيوخ.

«زاحفة»

منذ هزيمتها قبل أربع سنوات، وجدت المرشحة أنها أصبحت أكثر الشخصيات المكروهة في جزء من البلاد. منذ عام 2017، كانت حتى الشخصية المركزية في أطروحة حركة كيو أنون المؤامرتية، التي تجعل منها المشرفة على شبكة عالمية للاعتداء الجنسي على الأطفال. وقد نمت هذه الحركة الى درجة أن بعض مؤيديها على وشك الجلوس في الكونغرس القادم. وهذا ليس الأسوأ، فالعشرات من النظريات الغريبة تدور حولها... "يعتقد البعض أنني من الزواحف، وأنني قتلت عددًا لا يحصى من الناس ...»

بعد انسحابها الآن من الحياة السياسية، تقول إنها تجمع الكثير من المال لجو بايدن، لكنها تؤكد إنها لا تطمح لأي منصب في الإدارة الديمقراطية المستقبلية، ولم تعد تريد "عملًا حقيقيًا". إنها راضية عن دورها في البودكاست، واعطت أسماء عدد قليل من الشخصيات التي ترغب في إجراء مقابلات معها في برامجها القادمة: المستشارة الألمانية أنجيلا ميركل، ورئيسة وزراء نيوزيلندا التي أعيد انتخابها مؤخرا ببراعة جاسيندا أرديرن. الصحفية كارا سويشر تمنت لها أن تبني عشها في عالم البودكاست، واقترحت عليها ضيفًا مميزًا في حلقة مقبلة: دونالد ترامب. قالت هيلاري كلينتون: "لا، أبدًا". "لن أفعلها أبدا. أحب التحدث مع الأشخاص الذين يثيرون اهتمامي، والذين أنا معجبة بهم، وأجد ترامب غير ممتع ولا مثيرا للإعجاب».

عن لوبوان

حملة ترامب تكثف الدعاية الانتخابية في الولايات المتأرجحة

•• واشنطن-رويترز

يكثف الرئيس الأمريكي دونالد ترامب مساعيه الانتخابية في الولايات المتأرجحة على مدى اليومين الأخيرين قبل الانتخابات المقررة يوم غد الثلاثاء، في محاولة مستميتةً لتحدي استطلاعات الرأي وتحقيق انتصار مفاجئ على المرشح الديمقراطي جو بايدن.

وفي مواجهة منافسة تبدو شديدة للفوز بفترة رئاسية أخرى، سيذهب ترامب إلى ولايات من المرجح أن يكون لها دور حاسم في تحديد ما إذا كان سيبقى في البيت الأبيض لأربع سنوات جديدة أم أنه سيصبح أول رئيس أمريكي يخسر مساعيه للفوز بولاية ثانية منذ جورج بوش الأب عام 1992.

وسيذهب بايدن، الذي ركز حملته على انتقاد طريقة تعامل ترامب مع جائحة فيروس كورونا، أمس الأحد إلى ولاية بنسلفانيا التي يُرجح أن تكون هي الفيصل في تحديد الفائز. وسيعقد ترامب يومي الأحد والاثنين عشرة مؤتمرات انتخابية، بمعدل خمسة مؤتمرات في اليوم، في أقصى تكثيف لنشاط حملته الانتخابية على الإطلاق. ويهدف المرشح الجمهوري إلى إثارة ما يكفي من الزخم لدفع أنصاره على الإقبال بكثافة شديدة على التصويت لصالحه يوم الثلاثاء. وعقد الرئيس مؤتمرات انتخابية أمس في ولايات ميشيجان وأيوا ونورث كارولاينا وجورجيا وفلوريدا. وستقيم حملته الانتخابية أنشطة دعاية في نورث كارولاينا وبنسلفانيا وويسكونسن إلى جانب ميشيجان. وسيختتم ترامب فترة الدعاية المكثفة بمؤتمر انتخابي في ساعة متأخرة من الليل اليوم الاثنين في جراند رابيدس بولاية ميشيجان، وهو المكان الذي كان قد اختتم فيه حملته الانتخابية للفوز بالفترة الرئاسية الأولى عام 2016. ويخيم على مساعي ترامب للفوز ارتفاع عدد الإصابات بفيروس كورونا الذي سجلت البلاد ما يربو على تسعة ملايين إصابة به وقرابة 230 ألف وفاة.

وقلل ترامب من خطر الفيروس وقال إن خصومه يستغلون الموقف ضده. وحذر من أن تولي بايدن الرئاسة سيؤدي إلى فرض العزل العام مرة ثانية وهو وضع لا تحتمله البلاد.

وفي مؤتمر انتخابي أمس الأول السبت في نيوتاون بولاية بنسلفانيا، عبر ترامب عن شعوره بخيبة الأمل لتقارب السباق بينه وبين بايدن.

وقال ترامب "كيف يمكن أن نكون متعادلين؟»

اضطرابات متفرقة في انتخابات الرئاسة بساحل العاج

•• أبيدجان-رويترز

تفادت ساحل العاج على ما يبدو أعمال عنف واسعة النطاق في الانتخابات الرئاسية التي جرت أمس الأول السبت وقاطعتها المعارضة وذلك على الرغم من ورود تقارير متضاربة عن اضطرابات متفرقة.

وكانت شوارع أبيدجان، أكبر مدن البلاد، هادئة وسار التصويت بسلاسة على ما يبدو في معظم الأحياء. وقال معارضو الرئيس الحسن واتارا إنه انتهك الدستور بسعيه للفوز بولاية ثالثة، وثارت مخاوف من احتمال نشوب أعمال عنف خلال التصويت بعد مقتل أكثر من 30 شخصا في اضطرابات قبل الانتخابات.

وقالت المعارضة إن الناخبين في قطاعات كبيرة من البلاد لم يشاركوا في التصويت أو منعوا من المشاركة. وقال المرشح الرئاسي باسكال أيفي نجيسان إن تقديرات المعارضة تشير إلى وفاة نحو 12 شخصا في حملات عصيان مدني.

وقال مصدر بالحكومة إن شخصين قتلا وأصيب عدد أكبر في اشتباكات خارج أبيدجان. وتحدث ممثل الحزب الحاكم أداما بيكتوجو عن حدوث وفيات لكنه لم يقدم أرقاما.

ولم تنشر الشرطة تفاصيل جديدة.

لكن واتارا هون من نطاق العنف أو التعطيل وقال "إن التصويت يسير بشكل جيد بخلاف عدد قليل من المناطق المعزولة (وعددها) 12 أو نحو ذلك».

وقالت سيدة الأعمال جنيبو توري وهي تجلس مع أصدقائها خارج مركز اقتراع في أبيدجان "انتشر الخوف لكنه لم يمنعنا من الخروج».

وذكرت لجنة الانتخابات أن نحو 30 إلى 40 مركز اقتراع تعرضت للتخريب من إجمالي عدد مراكز التصويت البالغ 22300.

ويقول معارضو واتارا البالغ من العمر 78 عاما إنه يخالف القانون بالترشح مرة أخرى لأن الدستور يقيد الرئاسة بفترتين، وإنه يهدد المكاسب الاقتصادية التي تحققت بشق الأنفس في أكبر منتج للكاكاو في العالم. ويقول واتارا إن بإمكانه الترشح مرة أخرى بموجب دستور جديد جرى إقراره عام 2016 وإنه لم يقدم على هذه الخطوة إلا بعد وفاة الشخص الذي اختير لخلافته فجأة في يوليو تموز. وبعدما دعا منافسوه الناخبين إلى مقاطعة التصويت فإن فوز واتارا أصبح متوقعا.

وقال صحفيون من رويترز في أبيدجان إن التصويت انتهى في موعده وبدأ الفرز بعد السادسة مساء.

وأعادت أعمال العنف إلى الأذهان ذكريات انتخابات 2010 التي فاز بها واتارا لكنها أطلقت شرارة حرب أهلية قصيرة سقط فيها نحو 3000 قتيل بعد أن رفض سلفه لوران باجبو التنحي. ويقول منتقدون إن ترشيح واتارا ضربة جديدة للديمقراطية في غرب أفريقيا في أعقاب انقلاب عسكري في مالي في أغسطس آب ونجاح رئيس غينيا ألفا كوندي في الفوز بفترة رئاسية ثالثة هذا الشهر.

عواصم

باريس

أعلن وزير الخارجيّة الفرنسي جان-إيف لودريان أنّ باريس ستُعيد سفيرها لدى تركيا إلى أنقرة أمس الأحد للحصول منها على "إيضاحات"، بعد أسبوع على استدعائه إثر هجمات لفظيّة للرئيس التركي رجب طيّب إردوغان استهدفت نظيره الفرنسي إيمانويل ماكرون. وبعدما أقدم شيشاني متطرّف على اغتيال مدرّس في فرنسا كان عرض على تلاميذه رسومًا كاريكاتوريّة للنبي محمّد في إطار حصة دراسيّة حول حرّية التعبير، "اتّخذت تركيا خيارًا متعمّدًا باستغلال هذا الهجوم وشنّ حملة دعاية بغيضة وافتراء علينا"، بحسب ما قال لودريان. لكنّه أضاف أنّ إدانة تركيا لاحقًا لاعتداء بسكّين داخل كنيسة في مدينة نيس الفرنسيّة هذا الأسبوع كانت "مختلفةً وواضحة ولا لبس فيها. غير أنّ هذا لا يمنع أنقرة من تقديم إيضاحات». وتابع وزير الخارجيّة الفرنسي "لقد طلبنا من سفيرنا العودة إلى أنقرة غدًا لمتابعة طلب الإيضاح والشّرح هذا مع السلطات التركيّة" بشأن "التصريحات المشينة الأخيرة" ولكن أيضًا بشأن "عمل أنقرة المزعزع للاستقرار منذ أشهر عدّة في ليبيا، وفي شرق المتوسّط، وفي منطقة ناغورني قره باغ». وقال لودريان "كلّ هذا يتطلّب إيضاحات قويّة طلبها الاتّحاد الأوروبي نفسهُ لا يمكننا أن نبقى في (أجواء) من سوء التفاهم والتصريحات المشينة». وتأتي هذه التصريحات بعد ساعات من اتّهام ماكرون أمس الأول السبت إردوغان بتبنّي موقف "عدواني" تجاه شركائه في حلف شمال الأطلسي، معتبرًا أنّ التوتّرات قد تنحسر في حال أظهر إردوغان الاحترام وتوقّف عن إطلاق أكاذيب.

تورونتو

أعلنت نائبة رئيس الوزراء الكندي كريستيا فريلاند أنها وضعت نفسها في الحجْر الصحي إثر تلقّيها إخطارا من تطبيق على هاتفها المحمول مخصص لمكافحة كوفيد-19. وكتبت فريلاند التي تشغل أيضا منصب وزيرة المال، على تويتر "خضعتُ اليوم لاختبار كوفيد-19 بعدما تلقّيتُ إخطارا من تطبيق "كوفيد أليرت». وأضافت "أنا في الحجر الصحي في المنزل بانتظار نتائج الاختبار". وتابعت "يُعتبر تطبيق كوفيد أليرت أداةً مهمة في مكافحتنا للفيروس"، داعيةً الكنديين إلى تنزيله واستخدامه. وتم تنزيل التطبيق نحو 4.9 ملايين مرّة منذ إطلاقه. في آذار/مارس، وخلال الموجة الأولى من فيروس كورونا المستجد، عزلَ رئيس الوزراء الكندي جاستن ترودو نفسه بعد إصابة زوجته صوفي غريغوار ترودو بالفيروس. كما أصيب بالفيروس في أيلول/سبتمبر اثنان من زعماء المعارضة، هما إيرين أوتول من الحزب المحافظ وإيف فرانسوا بلانشيت من كتلة كيبيك. وكندا التي تشهد منذ أيلول/سبتمبر موجة ثانية من الفيروس، أحصت حتى تاريخ أمس الأول السبت أكثر من 234،500 إصابة بالفيروس و10،136 وفاة.

مدريد

ندد رئيس الوزراء الإسباني بسلسلة احتجاجات شابتها أعمال عنف في عدة مدن بأنحاء البلاد ضد القيود المفروضة لكبح انتشار فيروس كورونا وذلك بعد بدء سريان حالة الطوارئ لمدة ستة أشهر. وتصدت شرطة مكافحة الشغب لعشرات المحتجين الذين أضرموا النار في صناديق قمامة بطريق جران بيا الرئيسي في مدريد. وفي برشلونة، ثاني أكبر مدن إسبانيا، رشق محتجون الشرطة بالحجارة ومقذوفات أخرى في ثاني ليلة من الاضطرابات. وذكرت الشرطة في مدينة لوجرونيو بشمال البلاد أن نحو 150 محتجا رشقوها بالحجارة وأضرموا النيران في حاويات ونهبوا بعض المتاجر. كما انتشرت الشرطة للسيطرة على اضطرابات ببلدة هارو التابعة لمنطقة لاريوخا. وكانت شرطة مدينة برشلونة ذكرت في وقت سابق أن نحو 1500 من العاملين في الفنادق والمطاعم شاركوا في مظاهرة سلمية ضد القيود المفروضة بموجب حالة الطوارئ. وقال رئيس الوزراء بيدرو سانتشيث في تغريدة على تويتر "فقط بالشعور بالمسؤولية والوحدة والتضحية سنتمكن من هزيمة الوباء الذي يدمر كل الدول. لا يمكن التسامح مع العنف والسلوك غير العقلاني الذي تنتهجه جماعات صغيرة». وكانت إسبانيا، وهي واحدة من أشد الدول تضررا بالفيروس، فرضت مؤخرا حالة الطوارئ حتى مطلع مايو أيار لتمنح الأقاليم سندا قانونيا لفرض حظر التجول وتقييد السفر وذلك في إطار مساع لوقف الارتفاع في عدد الإصابات بالفيروس.

تعليق محاكمة المتهمين باعتداءات 2015 في باريس

•• باريس-أ ف ب

تم تعليق محاكمة المتهمين بهجمات كانون الثاني-يناير 2015 في فرنسا لغاية الثلاثاء بعدما ثبتت إصابة المتهم الرئيسي علي رضا بولا، بفيروس كورونا المستجد، وفق ما ذكر أحد المحامين أمس الأول. ويتعين إجراء فحوص لكل المتهمين العشرة الموقوفين و"سيتوقف استئناف المحاكمة على نتائج هذه الفحوصات وتطور الحالة الصحية للأشخاص المعنيين"، بحسب رسالة إلكترونية من رئيس محكمة الجنايات الخاصة ريجيس دو جورنا إلى جميع محامي الدفاع والحق العام. وبعد ظهر الأربعاء، تم تعليق الجلسة بالفعل بعد أن شعر بولا بالإعياء، واعيد إلى مركز الحجز الاحتياطي بعد ان تقيأ لمراجعة طبيب، لكن المحاكمة استؤنفت صباح الخميس. وكان الرئيس دعا "الجميع إلى احترام قواعد التباعد الاجتماعي". وأصر على "وضع الكمامة خلال المرافعات" و"وجوب وضع الكمامة بشكل صحيح». وسيؤدي تعليق الجلسة لمدة يومين على الأقل إلى تعطيل الجدول الزمني المحدد في البداية، مع بداية الأسبوع، عند انتهاء مرافعات الحق العام، والتي بدأت بعد ظهر الخميس، وتوجيه المحامين العامين للائحة الاتهام المقرر بعد ظهر الأربعاء والخميس. وكان من المقرر أن يترافع محامو الدفاع في السادس من تشرين الثاني/نوفمبر ومن التساع إلى الحادي عشر من الشهر نفسه. وكان من المتوقع صدور الحكم الجمعة 13 تشرين الثاني/نوفمبر.

كاتب أمريكي: ماكرون أصمّ ولكن أردوغان ماكر

•• واشنطن-وكالات

بعد ثلاثة عقود على فرضية صموئيل هنتنغتون عن "صدام حضارات"، يرى كاتب الرأي في موقع "بلومبرغ" أندرياس كلوث أن هناك حالياً من يرحب بحصول ذلك، لأغراضهم الخبيثة، وبينهم الرئيس التركي رجب طيب أردوغان. واختار أردوغان هذا الشهر فتح جبهة جديدة مع أوروبا، وتحديداً فرنسا، زاعماً بأن البلاد معادية للإسلاموفوبيا دستورياً. وقال مراراً إن الرئيس إيمانويل ماكرون يجب أن يخضع لفحص صحته العقلية. وحض المسلمين في كل مكان على مقاطعة البضائع الفرنسية، متظاهراً بالتحدث نيابة عن دين بأكمله.

ولكن الكاتب يرى أن أردوغان يختار هذه المعركة، كما الكثير من معاركه الأخرى غير الضرورية، لصرف انتباه الأتراك عن إخفاقه في الحكم، حتى يتمكن من الاستمرار في الظهور على أنه المرمّم للعظمة التركية، وتحديداً في معارضة الغرب. ويحذر كلوث المسلمين والأوروبيين من ديانات أخرى من الوقوع في فخّ الاستفزاز، معتبراً أن أمراً كهذا سيكون غير مجد وغير لائق، وخطيراً. وبعدما ذكر الكاتب بما حصل منذ مقتل أستاذ التاريخ الفرنسي، واستغلال الرئيس التركي ردود الفعل للادعاء بأن ماكرون وضمناً أوروبا كلها معادية للإسلام، على نسق الحملة الصليبية، قال: "لنفصل الفعل عن رد الفعل. قطع الرأس والجرائم الأخرى أعمال وحشية مدانة في فرنسا كما في تركيا أو أية دولة أخرى. إلى ذلك، من حق ماكرون أو أي زعيم آخر شن حملة على التطرف الذي يثير مثل هذه الأعمال الوحشية، وأية أعمال إرهابية أخرى». إلى ذلك، أبرز الكاتب حق ماكرون في الدفاع عن حرية التعبير التي تشمل في بلده العلماني "حق التجديف". لكنه تخطى حدوده بقوله، "إذ ليس من حقه القول إن الإسلام في أزمة في كل العالم اليوم».

ومع ذلك، اختلف الكاتب مع الذين يلومون ماكرون أكثر من أردوغان في التصعيد الراهن، معتبراً أن أسوأ ما يمكن أن يقال عن ماكرون هو أنه أصم، ولكن أردوغان ماكر وحقود. وذكر بأنه كان ثمة وقت لم يكن فيه أردوغان يرى الغرب عدواً لتركيا، أراد الانضمام إلى الاتحاد الأوروبي. ولكن ، بعدما شعر بالازدراء من بروكسل وبرلين وباريس وعواصم غربية أخرى، تحوّل إلى شعبوي ووحدوي، واستغل محاولة الانقلاب الفاشلة في الداخل كذريعة للقضاء على الحريات المدنية، بما في ذلك حرية التعبير التي تمثلها فرنسا الآن. وقد أساء إدارة اقتصاد تركيا. وأضاف الكاتب أنه لإلهاء الأتراك عن هذه الإخفاقات، يحاول استعادة عباءة العظمة العثمانية والإسلامية السابقة. لذا فهو يرفض الإرث العلماني لمصطفى كمال أتاتورك. ولهذا السبب، مثلاً، حوّل آيا صوفيا في اسطنبول إلى مسجد.

في باله، يريد أردوغان أن تحل تركيا محل المملكة العربية السعودية ومصر باعتبارها القوة الحامية للإسلام السني، على ما كانت عليه الإمبراطورية العثمانية في السابق. ويريد إظهار قوته في كل الاتجاهات، تجاه موسكو كما حيال الغرب. وهذا هو سبب تدخله في النزاعات حول المنطقة، من سوريا إلى ليبيا وشرق البحر الأبيض المتوسط، والآن أيضاً في المعارك بين الأذريين (العرق التركي) والأرمن. وفي العديد من هذه الصراعات يواجه فرنسا في الجانب الآخر.

وخلص الكاتب إلى أن تركيا، اسمياً، عضو في حلف الناتو ولا تزال مهتمة رسمياً بالتقدم للانضمام إلى الاتحاد الأوروبي. وهو بحاجة إلى تصوير أوروبا على أنها العدو، لأنه ضعيف في وطنه، وسوف ينتهز أي فرصة دعائية تتاح له. ويكمن الخطر في أنه في هذه العملية قد يطلق العنان لمشاعر وأحقاد تتجاوز سيطرته أو سيطرة أي شخص، مما قد يتسبب بمزيد من العنف والمعاناة وربما الحرب. وعلى الأوروبيين والأتراك من أي دين أن يروا غرور أردوغان وخبثه - وأن يتجاهلوه تكتيكياً.

اصابات عديدة بعد هذا الحفل تم التعتيم عليها

كلوديا كونواي قنبلة في بيت الجمهوريين

شوكة حقيقية في خطتها الاتصالية:

كلوديا كونواي، نجمة تيك توك تهزّ البيت الأبيض...!

يمكن لكلوديا الوصول إلى قدر معين من المعلومات الحساسة من خلال والدتها

يتابعها 1.5 مليون و184 ألف مشترك على تيك توك وانستغرام

الأم تناصر ترامب، والأب جمهوري يعارضه، والابنة تدعو لانتخاب بايدن

•• الفجر -كارولين عفو

ترجمة خيرة الشيباني

ابنة اثنين من الجمهوريين الأمريكيين البارزين، رغم أنهما يتعارضان، لا تجامل المراهقة ولا تنتقي كلماتها عندما تتحدث إلى مجتمعها. مع 1.5 مليون و184 ألف مشترك على تيك توك وانستغرام، أصبحت كلوديا كونواي شوكة حقيقية في حلق الخطة الاتصالية للبيت الأبيض.

قبل شهر من الانتخابات الرئاسية الأمريكية، كانت وراء كشف إيجابية والدتها كيليان كونواي تجاه كوفيد-19، قبل التصريح الرسمي للمعنية بالأمر. ومنذ هذا الاستعراض الصادم العلني، يتم نقل مقاطع الفيديو الخاصة بالفتاة والتعليق عليها وبثها على التلفزيون وحتى على قناة فوكس نيوز.

لكن لماذا تثير الفتاة، 16 عامًا، كل هذا الشغف؟ هل تستطيع حقًا أن تلعب دورًا في انتخابات 3 نوفمبر؟

عائلة ملتزمة

دعنا نعيد السياق قليلا. يمكن الاعتقاد أن كلوديا كونواي معتادة على المناقشات السياسية (الساخنة) داخل عائلتها. الابنة الكبرى -مع شقيقها التوأم جورج –دي كيليان، تعتبر أسرتها مثالا للصراع الذي أشعلته السنوات الأربع الماضية في السياسة الأمريكية.

نشير بداية، الى ان والدتها كانت مستشارة مقربة لدونالد ترامب منذ حملته الانتخابية عام 2016. وكانت المسؤولة عن خطته الاتصالية طيلة أربع سنوات، وهي محاربة شرسة لـ "الحقائق البديلة"، وتدافع عن الرئيس ترامب في السراء والضراء.

لكن هذه الحليفة الدائمة تراجعت خطوة إلى الوراء في أغسطس الماضي، من أجل رفاهية عائلتها، كما نقرأ في بيانها الصحفي. تتكون العشيرة من زوجها جورج تي كونواي الثالث، وهو جمهوري حتى النخاع ولكنه عدو لدونالد ترامب، الى درجة أنه كان وراء تأسيس "مشروع لنكولن"، وهي مجموعة جمهورية تعارض الرئيس الخامس والأربعين للولايات المتحدة. مستخدمة إعلانات عالية الاستهداف تبثّ خلال ساعات استماع الرئيس، فإن لجنة العمل السياسي هذه لا تدخر جهداً.

وفي زحمة هذه الآراء المتباينة، ولكن المتمحورة حول اليمين، تكبر الابنة الكبرى للزوجين. في يوليو، قامت بتزيين غرفتها بعلامة لا لبس فيها "اللعنة ترامب"، ودعت مؤخرًا إلى "التصويت للون الأزرق"، أي الحزب الديمقراطي. وفي هذا المناخ الذي نتخيل انه متوتر، وفي تعارض تام مع والديها، تتحرك كلوديا كونواي.

ومع ذلك، فهي بعيدة كل البعد عن كونها مراهقة بسيطة: فبالإضافة إلى امتلاك لقب شهير، يمكنها أيضًا الوصول إلى قدر معين من المعلومات الحساسة، من خلال والدتها.

مواجهة بين الأم وابنتها

في خضم الوباء، إلى جانب الانتخابات الرئاسية، أصبح الخطاب الاتصالي للبيت الأبيض أكثر توتراً من أي وقت مضى، وجاءت كلوديا كونواي لتثير كل شيء. في 26 سبتمبر، استقدم دونالد ترامب إيمي كوني باريت إلى حديقة الورود في البيت الأبيض، لتقديم ترشيحها رسميًا إلى المحكمة العليا. عدد قليل جدًا من الكمامات، وغياب كلي للتباعد الاجتماعي، وتسقط النتيجة بعد بضعة أيام: تزايد عدد الضيوف المصابين بكوفيد-19.

وهنا كان تدخل كلوديا، في 2 أكتوبر. من بيتها، لاحظت الشابة أن والدتها، كيليان كونواي، تسعل. وبحكم انتمائها الى الجيل زاد، قامت المراهقة بتسجيل فيديو تيك توك، انتشر بسرعة كبيرة. وباتت كيليان كونواي مُجبرة على الاعتراف علنًا بإصابتها بالفيروس، وهو ما فعلته بعد بضع ساعات.

في الأثناء، تواصل كلوديا النشر، وتشكو من أنها أمضت اليوم مع والدتها، التي كانت تسعل، غير مدركة أنها كانت إيجابية. غاضبة، ردت الأخيرة بشكل سيء للغاية على اتهامات ابنتها وطلبت منها تصحيحها. وفي عدة مقاطع فيديو (تم حذفها منذئذ)، يمكن مشاهدة الفتاة على سريرها، بجانب المستشارة السابقة لدونالد ترامب، غاضبة جدًا، وتصرخ بأنها "لم تكذب بشأن مرض كوفيد».

تنشر كلوديا بعد ذلك مقطع فيديو مكتوبًا فيه: "توضيح بسيط لمشاركاتي السابقة، أمي تقول إنها لم تكذب علي... أجرت ثلاثة اختبارات "كوفيد". الأول سلبي، الاثنان التاليان موجبان... لم نكن على اتصال... لقد أسأت التأويل «. اعتراف بالخطأ قسري أو صادق، في كل الأحوال، أمضى الثنائي الصدامي الأيام التالية في عزلة.

إلا أن هذه الحلقة ليست العلامة الأولى على وجود تعارض واضح بين الأم وابنتها. سبق، خلال الصيف، إن باحت المراهقة مطولا بعدم ارتياحها على الشبكات الاجتماعية، لا سيما في فيديو مباشر. قالت الفتاة الصغيرة إنها عاشت طفولة مؤلمة، تتكون من سوء معاملة وعنف (جسدي ومعنوي) من جانب والديها.

ولئن لم يتفاعلا علنًا مع هذه التصريحات، فقد تحدثت كيليان خلال حادثة أكتوبر، مذكّرة أن ابنتها كانت تبلغ من العمر 15 عامًا فقط (عند النشر)، قبل أن تتابع: "أنتم بالغون، لدينا كوفيد، لكن من الواضح من هو المريض حقًا"... صياغة لا تتقنها إلا كيليان.

التعاطي إعلامي وتحرش إلكتروني

لماذا هذا الاهتمام بالفتاة الصغيرة؟ حتى تدخلها في نهاية الأسبوع الماضي، كانت المعلومات الصادرة عن البيت الأبيض بشأن إصابات 26 سبتمبر ضئيلة. بل تم إخفاء إمكانية وقوع حدث عالي الخطورة عن الموظفين في الموقع. وحاولت السلطات الاحتفاظ بالمعلومات لأطول فترة ممكنة حتى لا تتحدث كثيرًا عن صحة الرئيس. وخلال ساعات قليلة، جذبت صفحة تيك توك الخاصة بكلوديا كونواي أشخاصًا فضوليين وصحفيين يبحثون عن معلومات من الداخل، ولم يتم الكشف عنها بعد، أو تأكيد صحتها. تم ذكرها وشتمها واهانتها عبر التعليقات، ووجدت الفتاة الصغيرة، اسمها يظهر في أعلى ترتيب التغريدات، وهي أكثر الموضوعات التي نوقشت على تويتر، عدة مرات خلال عطلة نهاية الأسبوع. أشاد بها الديمقراطيون ومعارضو الرئيس ترامب، لكن يشجبها المؤيدون لترامب الذين لا يقبلون ظهورها الانتقامي. في الآونة الأخيرة، بدت الفتاة وكأنها تراجعت عن السياسة عبر وسائل التواصل الاجتماعي، مكتفية بحثّ كل الذين تتوفر فيهم الشروط على التصويت. ومع ذلك، فإن صورة ملفها الشخصي الجديدة على تيك توك لا لبس فيها: تقول "الجيل زد مع بايدن».

أشاد بها الديمقراطيون ومعارضو ترامب، ويشجبها مؤيدوه ويرفضون ظهورها الانتقامي

حاولت السلطات الاحتفاظ بالمعلومات لأطول فترة ممكنة حتى لا تتحدث كثيرًا عن صحة الرئيس

والدتها كيليان ووالدها جورج كونواي... النقيض

كشفت كلوديا كونواي على تيك توك اصابة والدتها بكورونا

انقسام بين عرب أميركا.. ترامب أم بايدن؟

•• واشنطن-وكالات

في مقهى عربي بمدينة فورت لودرديل بولاية فلوريدا الأميركية، يجلس صديقان عربيان، يحملان الجنسية الأميركية، ويختلفان في نقاشهما بشأن المرشح الأنسب في الانتخابات الرئاسية: دونالد ترامب أم جو بايدن؟ ويقول أحمد منصور (45 عاما) الذي يحمل الجنسية الأميركية منذ ربع قرن: "أنا مع ترامب وكل ما أنجزه من اتفاقيات سلام في الشرق الأوسط. الجيل الجديد يريد أن يعيش، ولا يمكن أن نبقى كعرب 50 عاما أخرى بحالة حرب». وأضاف منصور الذي ينحدر من أصول مصرية: "لهذا صوتت لترامب، وهكذا فعلت زوجتي وإخوتي جميعا». ويختلف معه حسام العابد (39 عاما)، إذ يقول إن: "ترامب لا يهمه السلام. إنه يريد مصلحة إسرائيل فقط (...)». وأضاف العابد المنحدر من أصل فلسطيني: "بايدن ليس صديقا للعرب بشكل خاص، لكن سياساته تترك مجالا، مما يعني أنه يمكننا الاستفادة من رئاسته أكثر مما نحن عليه مع ترامب». ويبدو اهتمام العرب بالسياسة الخارجية أمر يتعارض مع أولويات غالبية الناخبين الأميركيين، الذين لا يولون هذا الملف اهتماما يذكر، كما تظهر استطلاعات الرأي، حيث لا يتجاوز العرب الأميركيون نسبة 1 بالمئة من إجمالي سكان الولايات المتحدة.

ولم يثن عام الانتخابات الرئاسية في أميركا ولا فيروس كورونا، الرئيس الجمهوري، دونالد ترامب، عن السعي إلى إبرام اتفاقيات سلام بين إسرائيل وجيرانها العرب. فبعد أن استضاف حفل تدشين العلاقات بين إسرائيل من جهة والإمارات والبحرين من جهة أخرى في واشنطن، في سبتمبر الماضي، أعلن قبل نحو أسبوعين عن إقامة علاقات دبلوماسية بين تل أبيب والسودان، متوقعا أن دولاً عربية أخرى ستتبع الخرطوم قريبا.

ويرى المحللون العرب أن سياسة الرئيس السابق، باراك أوباما، أثبتت فشلها في حلحلة القضايا، التي تهم العرب سواء في العراق أو ليبيا واليمن، وأخفقت في سوريا ودفعت باتجاه تعزيز دور إيران المزعزع لاستقرار المنطقة.وفي حال فاز بايدن في الانتخابات، كما تتوقع بعض استطلاعات الرأي، يخمن البعض أن يبدأ بايدن عهده من ملف الشؤون الخارجية بإعادة الاتفاق النووي الإيراني، الذي وقعته إدارة أوباما عام 2015، وهو ما قد يكون مصدر ازعاج كبير لعدد من الدول العربية. ولا يعترف بايدن بإنجازات ترامب على الصعيد الخارجي خاصة ضد إيران، بل يراها مجرد إخفاقات، إذ يقول: "ما فعله ترامب ليس عملا سياسيا، إنما هي نزوات شخصية تعود عليه بالمنفعة الشخصية والمالية».

ويقول أرنست حداد، الناشط السياسي والمسؤول في مركز شكاوى جرائم الإنترنت بكاليفورنيا: "دونالد ترامب قام بعدة خطوات منذ توليه الرئاسة ضد إيران ولمصلحة العرب منها الانسحاب من الاتفاق النووي الإيراني».

ويضيف "فرض ترامب عقوبات اقتصادية صارمة على إيران وضيّق الخناق عليها ومن خلفها النظام السوري وجماعاتها المسلحة في لبنان من خلال تطبيق قانون قيصر الذي يأتي لمصلحة الشعبين اللبناني والسوري وضد مصالح الساسة في البلدين». وتابع: "لهذا نحن كناشطين لبنانيين وسوريين ندعم الرئيس الأميركي وننشط في كل الولايات لدعم حملته الانتخابية، حتى إن الكثير من التبرعات لحملته يقوم بها رجال أعمال (عرب) هنا على أمل أن يبقى رئيسا لأربعة اعوام أخرى».

يُنظر إليه على أنه رمز النجاح:

لهذا نمت شعبية ترامب بين الناخبين اللاتينوس...!

•• الفجر –خيرة الشيباني

قال الرئيس دونالد ترامب خلال تجمع انتخابي أخيرًا مع الناخبين اللاتينوس في فينيكس بولاية أريزونا، "جاء العديد من الأمريكيين من أصل إسباني إلى هنا لملاحقة الحلم الأمريكي، والتصويت للجمهوريين في نوفمبر، هو تصويت للحلم الأمريكي».

تكررت أسطورة رجل الأعمال الصغير الذي نجح بمفرده دون مساعدة الحكومة عدة مرات خلال هذا الحدث.

إنها إحدى رسائل حملة ترامب المفضلة بين ذوي الأصول الإسبانية، وهي فاعلة بشكل جيد مع الرجال اللاتينوس الذين تقل أعمارهم عن 45 عامًا، والذين يدعمون ترامب بنسبة 35 بالمائة، مقابل 22 بالمائة عام 2016.

ورغم خطابه العنصري، وسياسات إدارته المناهضة للهجرة، تظهر استطلاعات الرأي أن حوالي 30 بالمائة من الناخبين من أصل إسباني يستعدون للتصويت له، وهو رقم أعلى قليلاً من عام 2016، عندما صوت 25 بالمائة منهم للرئيس الحالي.

اجتماع ترامب في لاس فيغاس مع الناخبين اللاتينوس

بايدن... المطلوب تغيير الاستراتيجية

يمكن للناخبين اللاتينوس إحداث الفارق في الولايات المتأرجحة

ترامب: «تصويت اللاتينوس للجمهوريين هو تصويت للحلم الأمريكي»

جافيتو (من جمعية الطريق للفوز) أكثر من ألف شخص لاتينوس حول رسالة سياسية ترامبية تدين "الهجرة غير الشرعية من البلدان التي تغمرها المخدرات والعصابات"، وتدافع عن" التمويل الكامل للشرطة حتى لا تتعرض مجتمعاتنا للتهديد من قبل الأشخاص الذين يرفضون اتباع قوانيننا". وجد حوالي 60 بالمائة من البيض هذه الرسالة مقنعة، ولكن من المدهش أن نسبة الموافقة كانت أعلى بين أصيلي أمريكا اللاتينية.

يمكن تفسير هذا التناقض جزئيًا من خلال حقيقة أن العديد من ذوي الأصول الإسبانية يعتبرون أنفسهم من البيض. بينما في وسائل الإعلام غالبًا ما يُشار ضمنيًا إلى أنهم من ضحايا العنصرية ("الأشخاص الملونون" هو المصطلح المستخدم في الولايات المتحدة)، وهذا التصنيف في الحقيقة غامض.

ومن بين الذين استطلع آراؤهم إيان هاني لوبيز وزملاؤه، عرّف 25 بالمائة أنفسهم بأنهم "أشخاص ملونون"، بينما يعتبر 32 بالمائة أنفسهم من البيض، و28 بالمائة يعارضون أي تسمية عرقية. الا ان التأييد لرسالة ترامب كان أقوى بكثير بين ذوي الأصول الإسبانية الذين لم يروا أنفسهم "ملونين».

وتجدر الإشارة إلى أنه في الإحصاء الرسمي في الولايات المتحدة، فإن "لاتينوس" ليست فئة عرقية. الفئات الخمس هي السود والبيض والآسيوي والأمريكيون الأصليون وهاواي - البولينيزية. ويُعتبر اللاتينوس أصلاً اثنيا، وقد يكون هناك لاتينوس سود أو بيض أو آسيويين، وهكذا يختار اصحاب البشرة الفاتحة تعريف أنفسهم على أنهم "أصحاب بشرة ملونة" أم لا.

على أرض الواقع، يرتبط الالتزام السياسي الديمقراطي للمجموعة الأمريكية اللاتينية ارتباطًا دقيقًا بالشعور بالانتماء إلى أقلية عرقية تعاني من التمييز. على سبيل المثال، في ولاية أريزونا، بدأ العديد من الشباب من أصل مكسيكي في التعبئة السياسية على اليسار بعد تمرير قانون عام 2010 يشجع الشرطة على تنفيذ التنميط العرقي.

لكن في نفس الولاية، بين الشباب اللاتينوس الذين تقل أعمارهم عن 45 عامًا، قال حوالي 40 بالمائة إنهم يفكرون في التصويت لترامب. ويمكن ملاحظة أن العديد من الرجال اللاتينوس يعملون في الشرطة ووكالات الهجرة ومراقبة الحدود، وهي مؤسسات يميل أعضاؤها إلى التصويت لليمين. أما بالنسبة للنساء من أصول اسبانية، الخريجات والحاصلات على دبلوم، فإنهن يملن إلى تفضيل بايدن.

الوضع مختلف في ولاية فلوريدا، وهي ولاية حاسمة بالنسبة للانتخابات الرئاسية، حيث يصوت السكان الكوبيون الأمريكيون بنسبة 58 بالمائة للجمهوريين، ويرجع ذلك جزئيًا إلى أن هذا المجتمع، الذي هرب من شيوعية فيدل كاسترو، يجد نفسه في الخطاب الجمهوري المناهض للاشتراكية. ويتهم إعلان مؤيد لترامب تم بثه باللغة الإسبانية في الإذاعة جو بايدن بأنه صديق للأنظمة الاشتراكية في كوبا وفنزويلا وينتهي بهذه الكلمات: "لا نريد الاشتراكية هنا!»

غالبًا ما تحسم الانتخابات الرئاسية الأمريكية بعشرات الآلاف من الأصوات في بعض الولايات الحاسمة، ويمكن للناخبين اللاتينوس إحداث الفارق في مثل هذه "الولايات المتأرجحة" مثل بنسلفانيا، حيث يعيش العديد من سكان بورتوريكو. وقد انتقلوا اليها مؤخرًا بعد فرارهم من إعصار ماريا.

توحيد الناخبين الأمريكيين

ولزيادة تصويت اللاتينوس لصالح الديمقراطيين، يعتقد إيان هاني لوبيز أن أفضل استراتيجية ليست شجب عنصرية ترامب، بل رسالة توحد الناخبين البيض وغير البيض ضد التفاوت الطبقي.

وحسب رايه، منذ الستينات، ظل الحزب الجمهوري يتلاعب بالمخاوف العرقية للناخبين لتقسيم الطبقة العاملة -البيض ضد السود واللاتينوس -ثم تنفيذ سياسات تتعارض مع المصالح الاقتصادية لغالبية السكان. ومع ذلك، كان رد الديمقراطيين في كثير من الأحيان هو اتهام الحزب الجمهوري وناخبيه بالعنصرية، وهي استراتيجية لا تنجح، حتى مع الناخبين من أصل إسباني.

«يجب التوقف عن الحديث عن القضايا العرقية على أنها صراع بين البيض والملونين، يوصي إيان هاني لوبيز، والبدء في

خطاب عنصري لا يصدم

الصحفيون الذين يتواصلون مع المجموعات الإسبانية المتنوعة (حوالي 13 بالمائة من الناخبين الأمريكيين) في جميع أنحاء البلاد، يسمعون بانتظام هذه المعزوفة عن ترامب، الذي يُنظر إليه على أنه رمز نجاح يطمح إليه معجبوه. ورغم فوضى إدارة أزمة كوفيد -19، والتدابير الضريبية التي تفيد الأغنياء، وتشتيت العائلات المهاجرة، إلا أن صورة ترامب لا تزال تجسيدًا لحلم أمريكي ما. من جهة اخرى، تفسر المحافظة الدينية ومعارضة الإجهاض أيضًا تجاوب بعض اللاتينوس مع ترامب، خاصة بين المسيحيين الإنجيليين.

ويؤكد إيان هاني لوبيز، أستاذ القانون بجامعة بيركلي في كاليفورنيا، والمؤلف المشارك لدراسة حديثة حول التصويت اللاتيني، أن هؤلاء الناخبين في المعدل أكثر تقبلاً لبعض الخطاب المتفائل حول الجهود الفردية كوسيلة للتقدم. كما يفسر لماذا لا يؤدي خطاب الرئيس العنصري إلى إثارة اشمئزاز المزيد من اللاتينوس.

«يستخدم ترامب لغة مصممة لإثارة مخاوف تتعلق بالعنصرية، لكنه لا يستدعي العرق بشكل مباشر"، يشرح الأستاذ. وبالتالي يمكن للرئيس أن يستخدم كلمات مثل "سري" و"غزو" و"غير شرعي" و"عصابات" و"مغتصبين" لتوجيه ناخبيه البيض ضد المهاجرين، لكنه يفعل ذلك بطريقة غير مباشرة، بما يسمح لبعض اللاتينوس ان يروا أنفسهم فيها.

هذا الخطاب يثير أزمة لمن له مكانه في هذا البلد ومن لا مكان له. الهدف هو إثارة الخوف بين البيض، ولكنه فاعل أيضًا مع بعض اللاتينوس. والمهاجرون الجدد، الذين يتحدثون الإسبانية في بيوتهم، يسمعون هذا النوع من الكلام ويقولون لأنفسهم: 'أنا لست كذلك، أنا لست من "المهاجرين" السيئين، سأكون ناجحًا>».

الشعور بالانتماء

بعد أربع سنوات من السياسة الترامبية، كان يمكن تصوّر أن مستوى دعم الناخبين اللاتينوس لمنافسه الديمقراطي، جو بايدن، سيقترب من مستوى الدعم الذي يتمتع به بين السكان الأمريكيين من أصل أفريقي (حوالي 83 بالمائة). لكن الحال ليس كذلك، رغم أن حوالي 63 بالمائة من ذوي الأصول الإسبانية يؤيدون المرشح الديمقراطي.

لفهم هذا الجسم الانتخابي، سأل إيان هاني لوبيز وتوري

تظهر استطلاعات الرأي أن حوالي 30 بالمائة من الناخبين اللاتينوس يستعدون للتصويت له

اتهام الحزب الجمهوري وناخبيه بالعنصرية، استراتيجية لا تنجح حتى مع الناخبين من أصل إسباني

اللاتينوس مع ترامب

تفسر المحافظة الدينية ومعارضة الإجهاض تجاوب بعض اللاتينوس مع ترامب، خاصة بين المسيحيين الإنجيليين

كسب ودّ الاقليات حرب ضروس

محرار ترامب في صعود بين الامريكان من أصل اسباني

دولة الإمارات العربية المتحدة
وزارة الاقتصاد
إدارة العلامات التجارية

الاثنين ٢ نوفمبر ٢٠٢٠ العدد ١٣٠٧٧

نموذج إعلان النشر

تعلن إدارة العلامات التجارية عن تقدم وكيل التسجيل / المالك :
الخدمات المتحدة للعلامات التجارية وبراءات الاختراع
طلب لتسجيل بيانات العلامة التجارية : InnoSis
المودعة بالرقم : 334857 بتاريخ : 2020/09/01
بيانات الأولوية :
بإسم : جي سي ماركيتينج سوليوشنز كومباني ليميتد
الموطن : 555/1 ، اينرجي كومبليكس بلدينج ايه ، الطابق التاسع فيبهافادي رانجسيت رود ، تشاتوتشاك سوب - ديستريكت ، تشاتوتشاك ديستريكت ، بانكوك ميتروبوليس 10900 ، تايلند
وذلك لتمييز السلع أو الخدمات الواقعة بالفئة : 17
المطاط غير المعالج وشبه المعالج والغاتابرشا والصمغ والأسبستوس والميكا والبدائل لجميع هذه المواد ؛ مواد بلاستيكية و راتنجات متشكلة بالبثق للاستعمال في التصنيع ؛ مواد تغليف وحشو وعزل ؛ أنابيب و مواسير وخراطيم مرنة غير معدنية ؛ مواد بلاستيكية شبه معالجة ؛ راتنجات صناعية شبه معالجة ؛ راتنجات شبه معالجة .
وصف العلامة : الكلمة InnoSis كتبت بالحروف اللاتينية الكبيرة والصغيرة مع رسم لشكل هندسي ذو إنحناءات على يسار الكلمة وجميعها على شكل مجموعة من ثلاث علامات وجميعها بالألوان الأسود والأزرق والأصفر بطريقة مميزة .
الاشتراطات :
فعلى من لديه إعتراض علي
ذلك أن يتقدم به مكتوبا لإدارة
العلامات التجارية في وزارة
الإقتصاد أو إرساله بالبريد
المسجل ، وذلك خلال 30يوما
من تاريخ إصدار هذا الإعلان

صورة العلامة :

دولة الإمارات العربية المتحدة
وزارة الاقتصاد
إدارة العلامات التجارية

الاثنين ٢ نوفمبر ٢٠٢٠ العدد ١٣٠٧٧

نموذج إعلان النشر

تعلن إدارة العلامات التجارية عن تقدم وكيل التسجيل / المالك :
الخدمات المتحدة للعلامات التجارية وبراءات الاختراع
طلب لتسجيل بيانات العلامة التجارية : TVM
المودعة بالرقم : 334856 بتاريخ : 2020/09/01
بيانات الأولوية :
بإسم : تي في إم بار جلوبال ليميتد
الموطن : كورنروايز ، تشيرتش لين ، نيوكاسل ، كو. ويكلو ، ايه63كيه657 ، ايرلندا
وذلك لتمييز السلع أو الخدمات الواقعة بالفئة : 43
خدمات توفير الأطعمة والمشروبات ؛ خدمات الإيواء المؤقت .
وصف العلامة : التركيب الحرفي TVM كتب بالحروف اللاتينية.
الاشتراطات :
فعلى من لديه إعتراض علي
ذلك أن يتقدم به مكتوبا لإدارة
العلامات التجارية في وزارة
الإقتصاد أو إرساله بالبريد
المسجل ، وذلك خلال 30يوما
من تاريخ إصدار هذا الإعلان

صورة العلامة :

دولة الإمارات العربية المتحدة
وزارة الاقتصاد
إدارة العلامات التجارية

الاثنين ٢ نوفمبر ٢٠٢٠ العدد ١٣٠٧٧

نموذج إعلان النشر

تعلن إدارة العلامات التجارية عن تقدم وكيل التسجيل / المالك :
الخدمات المتحدة للعلامات التجارية وبراءات الاختراع
طلب لتسجيل بيانات العلامة التجارية : دريم
المودعة بالرقم : 334662 بتاريخ : 2020/08/30
بيانات الأولوية :
بإسم : تشاتوال هوتيلز آند ريزورتس ، إل إل سي .
الموطن : 200 ويست الشارع الخامس والخمسين ، سويت 42 ، نيويورك ، نيويورك 10019 ، الولايات المتحدة الأمريكية .
وذلك لتمييز السلع أو الخدمات الواقعة بالفئة : 43
خدمات الفنادق والفنادق الصغيرة(الموتيلات) و المنتجعات وفنادق الإقامة الطويلة (مجمع شقق مخدومة) ؛ خدمات المطاعم والتموين وخدمات تقديم الطعام والشراب على النضد وردهات الكوكتيل ؛ توفير تسهيلات (مرافق) للأغراض العامة للإجتماعات والمؤتمرات والمعارض ؛ توفير تسهيلات (مرافق) للمآدب والمناسبات الإجتماعية للإحتفالات الخاصة ؛ عمل حجوزات الفنادق للآخرين.
وصف العلامة : الكلمة دريم كتبت باللغة العربية .
الاشتراطات :
فعلى من لديه إعتراض علي
ذلك أن يتقدم به مكتوبا لإدارة
العلامات التجارية في وزارة
الإقتصاد أو إرساله بالبريد
المسجل ، وذلك خلال 30يوما
من تاريخ إصدار هذا الإعلان

صورة العلامة :

دولة الإمارات العربية المتحدة
وزارة الاقتصاد
إدارة العلامات التجارية

الاثنين ٢ نوفمبر ٢٠٢٠ العدد ١٣٠٧٧

نموذج إعلان النشر

تعلن إدارة العلامات التجارية عن تقدم وكيل التسجيل / المالك :
الخدمات المتحدة للعلامات التجارية وبراءات الاختراع
طلب لتسجيل بيانات العلامة التجارية : دريم
المودعة بالرقم : 334660 بتاريخ : 2020/08/30
بيانات الأولوية :
بإسم : تشاتوال هوتيلز آند ريزورتس ، إل إل سي .
الموطن : 200 ويست الشارع الخامس والخمسين ، سويت 42 ، نيويورك ، نيويورك 10019 ، الولايات المتحدة الأمريكية .
وذلك لتمييز السلع أو الخدمات الواقعة بالفئة : 36
خدمات العقارات ، تحديدا ، سمسرة التسجيل (الجدولة) وإدارة المجمعات السكنية والوحدات السكنية ؛ تمويل العقارات .
وصف العلامة : الكلمة دريم كتبت باللغة العربية .
الاشتراطات :
فعلى من لديه إعتراض علي
ذلك أن يتقدم به مكتوبا لإدارة
العلامات التجارية في وزارة
الإقتصاد أو إرساله بالبريد
المسجل ، وذلك خلال 30يوما
من تاريخ إصدار هذا الإعلان

صورة العلامة :

دولة الإمارات العربية المتحدة
وزارة الاقتصاد
إدارة العلامات التجارية

الاثنين ٢ نوفمبر ٢٠٢٠ العدد ١٣٠٧٧

نموذج إعلان النشر

تعلن إدارة العلامات التجارية عن تقدم وكيل التسجيل / المالك :
الخدمات المتحدة للعلامات التجارية وبراءات الاختراع
طلب لتسجيل بيانات العلامة التجارية : Paramount
المودعة بالرقم : 335643 بتاريخ : 2020/09/15
بيانات الأولوية :
بإسم : بارامونت بكتشرز كوربوريشن
الموطن : 5555 ميلروز افينيو هوليوود كاليفورنيا ، 90038 ، الولايات المتحدة الأمريكية
وذلك لتمييز السلع أو الخدمات الواقعة بالفئة : 9
برمجيات قابلة للتنزيل لتدفق محتوى سمعي بصري ومحتوى وسائط متعددة عبر الإنترنت وشبكات الاتصالات العالمية؛ برمجيات قابلة للتنزيل لتدفق محتوى سمعي بصري ومحتوى وسائط متعددة إلى الأجهزة الإلكترونية الرقمية المتنقلة ؛ برمجيات للبحث عن وتنظيم والتوصية بمحتوى وسائط متعددة .
وصف العلامة : الكلمة Paramount كتبت بالحروف اللاتينية بشكل مائل وعلى يمينها رسم على شكل علامة زائد بشكل مائل وجميعها على خلفية مستطيلة بطريقة مميزة .
الاشتراطات :
فعلى من لديه إعتراض علي
ذلك أن يتقدم به مكتوبا لإدارة
العلامات التجارية في وزارة
الإقتصاد أو إرساله بالبريد
المسجل ، وذلك خلال 30يوما
من تاريخ إصدار هذا الإعلان

صورة العلامة :

دولة الإمارات العربية المتحدة
وزارة الاقتصاد
إدارة العلامات التجارية

الاثنين ٢ نوفمبر ٢٠٢٠ العدد ١٣٠٧٧

نموذج إعلان النشر

تعلن إدارة العلامات التجارية عن تقدم وكيل التسجيل / المالك :
الخدمات المتحدة للعلامات التجارية وبراءات الاختراع
طلب لتسجيل بيانات العلامة التجارية : pet ZONE
المودعة بالرقم : 335025 بتاريخ : 2020/09/03
بيانات الأولوية :
بإسم : مركزاللولو (ش.ذ.م.م.)
الموطن : ص.ب 60188 ، دبي، دولة الإمارات العربية المتحدة.
وذلك لتمييز السلع أو الخدمات الواقعة بالفئة : 28
• أجهزة إطلاق كرات للحيوانات الأليفة • لُعب للحيوانات الأليفة • لُعب للحيوانات الأليفة مصنوعة من الحبال • معدات رياضية للحيوانات الأليفة • لُعب وأدوات اللعب للحيوانات الأليفة المنزلية • لُعب وأدوات اللعب للحيوانات الأليفة المنزلية • لُعب للحيوانات الأليفة • لُعب و ألعاب وأدوات اللعب للحيوانات الأليفة المنزلية • ألعاب ضرب الخد للحيوانات الأليفة
وصف العلامة : العبارة pet ZONE كتبت بالحروف اللاتينية على سطرين حيث كتبت كلمة pet بحجم كبير وخط عريض وفي الأعلى من جهة اليسار رسم لشكل هندسي بيضوي بداخله رسم على شكل بصمتي قدم حيوان وجميعها بالألوان الأبيض والأسود و تدرجات اللون الأزرق بطريقة مميزة .
الاشتراطات :
فعلى من لديه إعتراض علي
ذلك أن يتقدم به مكتوبا لإدارة
العلامات التجارية في وزارة
الإقتصاد أو إرساله بالبريد
المسجل ، وذلك خلال 30يوما
من تاريخ إصدار هذا الإعلان

صورة العلامة :

دولة الإمارات العربية المتحدة
وزارة الاقتصاد
إدارة العلامات التجارية

الاثنين ٢ نوفمبر ٢٠٢٠ العدد ١٣٠٧٧

نموذج إعلان النشر

تعلن إدارة العلامات التجارية عن تقدم وكيل التسجيل / المالك :
الخدمات المتحدة للعلامات التجارية وبراءات الاختراع
طلب لتسجيل بيانات العلامة التجارية : pet ZONE
المودعة بالرقم : 335024 بتاريخ : 2020/09/03
بيانات الأولوية :
بإسم : مركزاللولو (ش.ذ.م.م.)
الموطن : ص.ب 60188 ، دبي، دولة الإمارات العربية المتحدة.
وذلك لتمييز السلع أو الخدمات الواقعة بالفئة : 18
• حقائب لحمل الحيوانات الأليفة • ملابس للحيوانات الأليفة المنزلية • ملابس للحيوانات الأليفة • أطواق للحيوانات الأليفة • أطواق للحيوانات الأليفة تحمل معلومات طبية • أطواق إلكترونية للحيوانات الأليفة • أردية للحيوانات الأليفة • ألبسة للحيوانات الأليفة • أقواس شعر للحيوانات الأليفة • مقود للحيوانات الأليفة • معاطف مطرية للكلاب الأليفة
وصف العلامة : العبارة pet ZONE كتبت بالحروف اللاتينية على سطرين حيث كتبت كلمة pet بحجم كبير وخط عريض وفي الأعلى من جهة اليسار رسم لشكل هندسي بيضوي بداخله رسم على شكل بصمتي قدم حيوان وجميعها بالألوان الأبيض والأسود و تدرجات اللون الأزرق بطريقة مميزة .
الاشتراطات :
فعلى من لديه إعتراض علي
ذلك أن يتقدم به مكتوبا لإدارة
العلامات التجارية في وزارة
الإقتصاد أو إرساله بالبريد
المسجل ، وذلك خلال 30يوما
من تاريخ إصدار هذا الإعلان

صورة العلامة :

دولة الإمارات العربية المتحدة
وزارة الاقتصاد
إدارة العلامات التجارية

الاثنين ٢ نوفمبر ٢٠٢٠ العدد ١٣٠٧٧

نموذج إعلان النشر

تعلن إدارة العلامات التجارية عن تقدم وكيل التسجيل / المالك :
الخدمات المتحدة للعلامات التجارية وبراءات الاختراع
طلب لتسجيل بيانات العلامة التجارية : SpaceMax
المودعة بالرقم : 334923 بتاريخ : 2020/09/02
بيانات الأولوية :
بإسم : سامسونج الكترونيكس كو. ، ليميتد
الموطن : 129، سامسونج - رو ، يونغتونغ - جيو ، سيوون - سي ، جيبونغي - دو ، جمهورية كوريا .
وذلك لتمييز السلع أو الخدمات الواقعة بالفئة : 11
مصابيح ذات صمامات ثنائية القطبية لإرسال الضوء (إل ني دي) ؛ بصيلات مصابيح ذات صمامات ثنائية القطبية لإرسال الضوء (إل ني دي) ؛ ماكينات كهربائية لترتيب الملابس للغايات المنزلية ؛ أفران طهي كهربائية للغايات المنزلية ؛ أجهزة إزالة الرطوبة للاستخدام المنزلي ؛ أجهزة تنقية الهواء ؛ مرشحات لتنقية الهواء ؛ مراوح كهربائية؛ أجهزة تكييف الهواء؛ ثلاجات كهربائية ؛ مواقد (أفران) كهربائية ؛ مجففات كهربائية للغسيل ؛ أفران ميكروويف ؛ أسطح طهي .
وصف العلامة : الكلمة SpaceMax كتبت بالحروف اللاتينية .
الاشتراطات :
فعلى من لديه إعتراض علي
ذلك أن يتقدم به مكتوبا لإدارة
العلامات التجارية في وزارة
الإقتصاد أو إرساله بالبريد
المسجل ، وذلك خلال 30يوما
من تاريخ إصدار هذا الإعلان

صورة العلامة :

دولة الإمارات العربية المتحدة
وزارة الاقتصاد
إدارة العلامات التجارية

الاثنين ٢ نوفمبر ٢٠٢٠ العدد ١٣٠٧٧

نموذج إعلان النشر

تعلن إدارة العلامات التجارية عن تقدم وكيل التسجيل / المالك :
الخدمات المتحدة للعلامات التجارية وبراءات الاختراع
طلب لتسجيل بيانات العلامة التجارية : GARDEN FRESH جاردن فريش
المودعة بالرقم : 335750 بتاريخ : 2020/09/16
بيانات الأولوية :
بإسم : مؤسسة الطيب للحوم
الموطن : ص . ب رقم 4048 ، مصفح ، م -41 ، ايكاد – 2 ، المؤسسة العليا للمناطق الصناعية ، ابو ظبي ، دولة الإمارات العربية المتحدة
وذلك لتمييز السلع أو الخدمات الواقعة بالفئة : 35
المعالجة الإدارية لأوامر الشراء ؛ الدعاية والإعلان ؛ توجيه الأعمال ؛ المعلومات والأخبار عن الأعمال ؛ إستفسارات عن الأعمال ؛ إدارة الأعمال ؛ الادارة التجارية لترخيص سلع و خدمات الغير ؛ معلومات تجارية ونصائح للمستهلكين [محل نصح المستهلك] ؛ النشاط المكتبي ؛ عرض السلع على وسائل إتصالات لغايات البيع بالتجزئة ؛ الدعاية ؛ خدمات تجميع تشكيلة من السلع لصالح الغير (ما عدا نقلها) ، لتمكين عامة الزبائن من معاينتها وشراءها عند الحاجة ؛ مثل هذه الخدمات قد يتم توفيرها بواسطة متاجر البيع بالتجزئة أو منافذ البيع بالجملة أو بواسطة كاتالوجات الطلب بالبريد أو بواسطة وسائل الوسائط الإلكترونية ، على سبيل المثال ، عبر المواقع الشبكية أو عبر برامج التسوق التلفزيوني .
وصف العلامة : الكلمة GARDEN كتبت بالحروف اللاتينية بحجم كبير وتحتها من جهة اليسار كتبت كلمة FRESH بالحروف اللاتينية بحجم أصغر وفي أعلاها من جهة اليمين كتبت عبارة جاردن فريش بالحروف العربية بحجم أصغر وجميعها يحيط بها قوس عريض من الأسفل وقوس عريض من الأعلى مع رسم لورقتي نبات في إحدى نهايتي القوس وجميعها باللونين الأخضر والبرتقالي بطريقة مميزة .
الاشتراطات :
فعلى من لديه إعتراض علي
ذلك أن يتقدم به مكتوبا لإدارة
العلامات التجارية في وزارة
الإقتصاد أو إرساله بالبريد
المسجل ، وذلك خلال 30يوما
من تاريخ إصدار هذا الإعلان

صورة العلامة :

دولة الإمارات العربية المتحدة
وزارة الاقتصاد
إدارة العلامات التجارية

الاثنين ٢ نوفمبر ٢٠٢٠ العدد ١٣٠٧٧

نموذج إعلان النشر

تعلن إدارة العلامات التجارية عن تقدم وكيل التسجيل / المالك :
الخدمات المتحدة للعلامات التجارية وبراءات الاختراع
طلب لتسجيل بيانات العلامة التجارية : GARDEN FRESH جاردن فريش
المودعة بالرقم : 335748 بتاريخ : 2020/09/16
بيانات الأولوية :
بإسم : مؤسسة الطيب للحوم
الموطن : ص . ب رقم 4048 ، مصفح ، م -41 ، ايكاد – 2 ، المؤسسة العليا للمناطق الصناعية ، ابو ظبي ، دولة الإمارات العربية المتحدة
وذلك لتمييز السلع أو الخدمات الواقعة بالفئة : 29
اللحوم والأسماك ولحوم الدواجن والصيد ؛ خلاصات اللحم ؛ فواكه وخضروات محفوظة ومجمدة ومجففة ومطهوة ؛ هلام (جيلي) ومربيات وفواكه مطبوخة بالسكر ؛ البيض ؛ الحليب ومنتجات الألبان ؛ الزيوت والدهون المعدة للأكل.

وصف العلامة : الكلمة GARDEN كتبت بالحروف اللاتينية بحجم كبير وتحتها من جهة اليسار كتبت كلمة FRESH بالحروف اللاتينية بحجم أصغر وفي أعلاها من جهة اليمين كتبت عبارة جاردن فريش بالحروف العربية بحجم أصغر وجميعها يحيط بها قوس عريض من الأسفل وقوس عريض من الأعلى مع رسم لورقتي نبات في إحدى نهايتي القوس وجميعها باللونين الأخضر والبرتقالي بطريقة مميزة .
الاشتراطات :
فعلى من لديه إعتراض علي
ذلك أن يتقدم به مكتوبا لإدارة
العلامات التجارية في وزارة
الإقتصاد أو إرساله بالبريد
المسجل ، وذلك خلال 30يوما
من تاريخ إصدار هذا الإعلان

صورة العلامة :

دولة الإمارات العربية المتحدة
وزارة الاقتصاد
إدارة العلامات التجارية

الاثنين ٢ نوفمبر ٢٠٢٠ العدد ١٣٠٧٧

نموذج إعلان النشر

تعلن إدارة العلامات التجارية عن تقدم وكيل التسجيل / المالك :
الخدمات المتحدة للعلامات التجارية وبراءات الاختراع
طلب لتسجيل بيانات العلامة التجارية : MCKINSEY
المودعة بالرقم : 335988 بتاريخ : 2020/09/21
بيانات الأولوية :
بإسم : .ماكنزي هولدنجز ، انك
الموطن : العنوان:555 كاليفورنيا ستريت ، سويت 4800، سان فرانسسكو ، كاليفورنيا 94104، الولايات المتحدة الأمريكية
وذلك لتمييز السلع أو الخدمات الواقعة بالفئة : 42
خدمات استشارة الحاسوب والبرمجيات وكذلك تصميم أجزاء وبرمجيات الحاسوب ضمن مجال الاستشارات الإدارية ؛ خدمات استشارة الحاسوب والبرمجيات وكذلك تصميم أجزاء وبرمجيات الحاسوب فيما يتعلق باستشارات الإدارة المالية ؛ خدمات تقنية المعلومات
وصف العلامة : .كتبت بالحروف اللاتينية MCKINSEY
الاشتراطات :
فعلى من لديه إعتراض علي
ذلك أن يتقدم به مكتوبا لإدارة
العلامات التجارية في وزارة
الإقتصاد أو إرساله بالبريد
المسجل ، وذلك خلال 30يوما
من تاريخ إصدار هذا الإعلان

صورة العلامة :

دولة الإمارات العربية المتحدة
وزارة الاقتصاد
إدارة العلامات التجارية

الاثنين ٢ نوفمبر ٢٠٢٠ العدد ١٣٠٧٧

نموذج إعلان النشر

تعلن إدارة العلامات التجارية عن تقدم وكيل التسجيل / المالك :
الخدمات المتحدة للعلامات التجارية وبراءات الاختراع
طلب لتسجيل بيانات العلامة التجارية : Paramount
المودعة بالرقم : 335645 بتاريخ : 2020/09/15
بيانات الأولوية :
بإسم : بارامونت بكتشرز كوربوريشن
الموطن : 5555 ميلروز افينيو هوليوود كاليفورنيا ، 90038 ، الولايات المتحدة الأمريكية
وذلك لتمييز السلع أو الخدمات الواقعة بالفئة : 38
بث البرامج التلفزيونية ؛ خدمات البث بالتلفزيون الكبلي ؛ الإرسال والتسليم الإلكتروني و بث المحتوى الترفيهي السمعي والبصري ومحتوى الوسائط المتعددة ، تحديدا ، النصوص والبيانات والصور والملفات السمعية و ملفات الفيديو والملفات السمعية البصرية عن طريق الإنترنت والاتصالات اللاسلكية وشبكات الاتصالات الإلكترونية وشبكات الحاسوب ؛ الإرسال والتدفق الإلكتروني لمحتوى الوسائط الرقمية للآخرين عبر شبكات الحاسوب العالمية والمحلية ؛ الإرسال الإلكتروني للصوت والبيانات والصور عن طريق البث التلفزيوني و الفيديوي .
وصف العلامة : الكلمة Paramount كتبت بالحروف اللاتينية بشكل مائل وعلى يمينها رسم على شكل علامة زائد بشكل مائل وجميعها على خلفية مستطيلة بطريقة مميزة .
الاشتراطات :
فعلى من لديه إعتراض علي
ذلك أن يتقدم به مكتوبا لإدارة
العلامات التجارية في وزارة
الإقتصاد أو إرساله بالبريد
المسجل ، وذلك خلال 30يوما
من تاريخ إصدار هذا الإعلان

صورة العلامة :

دولة الإمارات العربية المتحدة
وزارة الاقتصاد
إدارة العلامات التجارية

الاثنين ٢ نوفمبر ٢٠٢٠ العدد ١٣٠٧٧

نموذج إعلان النشر

تعلن إدارة العلامات التجارية عن تقدم وكيل التسجيل / المالك :
الخدمات المتحدة للعلامات التجارية وبراءات الاختراع
طلب لتسجيل بيانات العلامة التجارية : Paramount
المودعة بالرقم : 335647 بتاريخ : 2020/09/15
بيانات الأولوية :
بإسم : بارامونت بكتشرز كوربوريشن
الموطن : 5555 ميلروز افينيو هوليوود كاليفورنيا ، 90038 ، الولايات المتحدة الأمريكية
وذلك لتمييز السلع أو الخدمات الواقعة بالفئة : 41
خدمات التعليم والتهذيب والترفيه ، تحديدا ، توفير فيديوهات حية ومسجلة مسبقًا غير قابلة للتنزيل على الخط المباشر في مجالات ارسال تقارير عن الأحداث الجارية والأخبار والترفيه والرياضة والكوميديا والدراما والموسيقى والفيديوهات الموسيقية ؛ خدمات التعليم والتهذيب والترفيه ، تحديدا، عرض الوسائط المتعددة لفيديوهات حية ومسجلة مسبقًا في مجالات ارسال تقارير عن الأحداث الجارية والأخبار والرياضة والترفيه والكوميديا والدراما والموسيقى والفيديوهات الموسيقية ؛ توفير موقع شبكي يخص محتوى سمعي بصري حي ومسجل مسبقًا غير قابل للتنزيل ، على وجه التحديد ، الافلام السينمائية والبرمجة التلفزيونية والفيديوهات و الفيديوهات الموسيقية والموسيقى ومقاطع (كلبات) فيديوية ومقاطع (كلبات) سمعية ومقاطع (كلبات) موسيقية ومقاطع (كلبات) أفلام والصور الفوتوغرافية ، في مجالات إرسال تقارير عن الأحداث الجارية والأخبار والترفيه والرياضة والكوميديا والدراما والموسيقى والفيديوهات الموسيقية ؛ توفير موقع شبكي يخص فيديوهات وألعاب تفاعلية غير قابلة للتنزيل ؛ توفير ألعاب تفاعلية على الخط المباشر ؛ توفير معلومات على الخط المباشر عبر الشبكات اللاسلكية والإنترنت وشبكات الحاسوب العالمية والإقليمية والمحلية ، حول مواضيع الأفلام السينمائية والبرمجة التلفزيونية والفيديوهات و الفيديوهات الموسيقية والموسيقى ؛ توفير موارد تفاعلية على الخط المباشر وأدلة برمجة حول مواضيع الأفلام السينمائية والبرمجة التلفزيونية والفيديوهات و الفيديوهات الموسيقية والموسيقى المصممة لتناسب خيارات برمجة المشاهد ؛ خدمات النشر الإلكتروني ، تحديدا ، النشر على الخط المباشر للنصوص والرسومات التخطيطية والصور الفوتوغرافية والصور والأعمال السمعية - البصرية للآخرين للتدفق أو التنزيل ، والتي تخص إرسال تقارير عن الأحداث الجارية والأخبار والترفيه والرياضة والكوميديا والدراما والموسيقى والفيديوهات الموسيقية ؛ إنتاج وتوزيع الأعمال السمعية - البصرية ، تحديدا ، الأفلام السينمائية ، والبرمجة التلفزيونية ، والفيديوهات ، والفيديوهات الموسيقية ، والموسيقى ، و البودكاست (ملفات رقمية متعددة الوسائط) ، للتدفق أو التنزيل في مجالات إرسال تقارير عن الأحداث الجارية ، والأخبار ، والترفيه ، والرياضة ، والكوميديا ، والدراما ، والموسيقى والفيديوهات الموسيقية ؛ تأجير واستئجار الأعمال السمعية - البصرية التي يمكن تنزيلها أو عرضها من موقع شبكي ، تحديدا ، الافلام السينمائية والفيديوهات التي تخص برامج التلفاز و الفيديوهات والفيديوهات الموسيقية والموسيقى و البودكاست (ملفات رقمية متعددة الوسائط) ، في مجالات الأخبار والرياضة والترفيه والكوميديا والدراما والموسيقى والفيديوهات الموسيقية ؛ تأجير واستئجار ألعاب الفيديو ؛ إنتاج وعرض برمجيات ألعاب الفيديو والحاسوب ؛ توفير مدونات على شكل مجلة على الخط المباشر على الانترنت تخص إرسال تقارير عن الأحداث الجارية والأخبار والترفيه والرياضة والكوميديا والدراما والموسيقى والفيديوهات الموسيقية.
وصف العلامة : الكلمة Paramount كتبت بالحروف اللاتينية بشكل مائل وعلى يمينها رسم على شكل علامة زائد بشكل مائل وجميعها على خلفية مستطيلة بطريقة مميزة .
الاشتراطات :
فعلى من لديه إعتراض علي
ذلك أن يتقدم به مكتوبا لإدارة
العلامات التجارية في وزارة
الإقتصاد أو إرساله بالبريد
المسجل ، وذلك خلال 30يوما
من تاريخ إصدار هذا الإعلان

دولة الإمارات العربية المتحدة
وزارة الاقتصاد
إدارة العلامات التجارية

الاثنين ٢ نوفمبر ٢٠٢٠ العدد ١٣٠٧٧

نموذج إعلان النشر

تعلن إدارة العلامات التجارية عن تقدم وكيل التسجيل / المالك :
الخدمات المتحدة للعلامات التجارية وبراءات الاختراع
طلب لتسجيل بيانات العلامة التجارية : WORLD CUP 2022
المودعة بالرقم : 157529 بتاريخ : 2011/05/22
بيانات الأولوية :
بإسم :
ش. فدريشن انترناشيونال دي دي فوتبول اسوشيشن (فيفا)
الموطن : فيفا - ستراسي 20 8044 زيوريخ ، سويسرا
وذلك لتمييز السلع أو الخدمات الواقعة بالفئة : 38
خدمات الاتصالات عن بعد ؛ الاتصالات بواسطة الهواتف النقالة ؛ الاتصالات بواسطة المحطات الطرفية للحواسيب ، قواعد البيانات والإنترنت المتعلقة بشبكات الاتصالات عن بعد وأجهزة الاتصال الالكترونية اللاسلكية ؛ الاتصالات بواسطة الهواتف ؛ الاتصالات بواسطة الاذاعة ؛ الاتصالات بواسطة الفاكس ؛ النداء الآلي بواسطة الاذاعة ؛ الاتصالات من خلال المؤتمرات عن بعد ؛ البث التلفزيوني ؛ البث التلفزيوني بواسطة الكابل ؛ البث الاذاعي ؛ خدمات الصحافة ووكالات الإعلام ؛ تأجير أطقم الهاتف والفاكس ومعدات الاتصال الاخرى ؛ بث المواقع التجارية على الانترنت او على اجهزة الاتصال الالكترونية اللاسلكية ؛ خدمات اعداد البرامج الاذاعية والتلفزيونية والبث المقدمة عن طريق الانترنت أو على اجهزة الاتصال الالكترونية اللاسلكية ؛ الارسال الالكتروني للرسائل ؛ توفير الوصول وتأجير زمن الوصول الى لوحات إعلانات الحاسوب ومنتديات الدردشة في الوقت الفعلي عن طريق شبكة الحاسوب العالمية ؛ توفير غرف المحادثة على الخط المباشر ولوحات الإعلانات الالكترونية للمستخدمين المسجلين لإرسال الرسائل، إدارة الصور ومشاركة الصور وتشمل تحميل، تحرير، وتنظيم ومشاركة الصور مع الآخرين؛ توفير غرف محادثة ولوحات الإعلانات الإلكترونية على الخط المباشر للمستخدمين المسجلين للتشبيك الإجتماعي؛ توفير الوصول لمواقع الويب المحتوية على خرائط، ومعلومات حول اتجاهات القيادة ومواقع الأعمال؛ إرسال الرسائل والصور عن طريق الحاسوب ؛ توفير الوصول الى خدمات التسوق والطلب من البيت والمكتب عن طريق الحاسوب ، شبكة الحاسوب العالمية و/أو تكنولوجيا الاتصالات التفاعلية ؛ الاتصال عن بعد المتعلق بالمعلومات (يتضمن صفحات الويب) ؛ برامج الحاسوب واية بيانات أخرى ؛ خدمات البريد الالكتروني ؛ توفير زمن الوصول الى الانترنت او الاتصال الالكتروني اللاسلكي ؛ توفير روابط الاتصالات عن بعد للانترنت او قواعد البيانات ؛ توفير الوصول الى المواقع الالكترونية للموسيقى الرقمية على الانترنت أو اجهزة الاتصال الالكترونية اللاسلكية ؛ بث البرامج الاذاعية والتلفزيونية المتعلقة بالرياضة والاحداث الرياضية ؛ توفير الوصول الى غرف الدردشة لارسال المعلومات بواسطة الحواسيب ؛ التزويد بروابط تجهيزات الحاسوب (خدمات الاتصالات عن بعد) ؛ توفير الوصول الى خادم قاعدة البيانات المركزي (خدمة تكنولوجيا المعلومات) ؛ توفير الوصول الى مركز قواعد بيانات الحاسوب المركزي والحاسوب (خدمة تكنولوجيا المعلومات) ، توفير الوصول إلى الإنترنت عبر شبكة حاسوب عالمية أو عبر جهاز اتصال لاسلكي (خدمة تكنولوجيا المعلومات)؛ توفير الوصول الى المواقع الالكترونية التي تحتوي على الموسيقى الرقمية عبر شبكة الحاسوب العالمية أو اجهزة الاتصال الإلكترونية اللاسلكية (خدمة تكنولوجيا المعلومات) ؛ توفير الوصول الى موقع ام بي 3 الالكترونية على الانترنت من خلال شبكة الحاسوب العالمية أو اجهزة الاتصال الالكترونية اللاسلكية (خدمة تكنولوجيا المعلومات) ؛ التشغيل المتدفق للمواد المرئية والسمعية من الإنترنت؛ التشغيل المتدفق للموسيقى الرقمية بواسطة الهواتف المتحركة ؛ توفير الوصول الى محركات البحث لاسترجاع البيانات والمعلومات من خلال الشبكات العالمية في الفئة العالمية 38 .
وصف العلامة : العبارة WORLD CUP والعدد 2022 كتبت بالحروف اللاتينية
الاشتراطات :
فعلى من لديه إعتراض علي
ذلك أن يتقدم به مكتوبا لإدارة
العلامات التجارية في وزارة
الإقتصاد أو إرساله بالبريد
المسجل ، وذلك خلال 30يوما
من تاريخ إصدار هذا الإعلان

صورة العلامة :

دولة الإمارات العربية المتحدة
وزارة الاقتصاد
إدارة العلامات التجارية

الاثنين ٢ نوفمبر ٢٠٢٠ العدد ١٣٠٧٧

نموذج إعلان النشر

تعلن إدارة العلامات التجارية عن تقدم وكيل التسجيل / المالك :
الخدمات المتحدة للعلامات التجارية وبراءات الاختراع
طلب لتسجيل بيانات العلامة التجارية : BASILIGO
المودعة بالرقم : 335883 بتاريخ : 2020/09/17
بيانات الأولوية :
بإسم : مطعم بازيليكو – شركة الشخص الواحد ذ.م.م
الموطن : مصفح – م 37 ، ق 216 ، مشغل 2 ، وحدة ، أبوظبي – دولة الإمارات العربية المتحدة
وذلك لتمييز السلع أو الخدمات الواقعة بالفئة : 43
خدمات توفير الأطعمة والمشروبات ؛ خدمات الإيواء المؤقت ؛ خدمات المطاعم.
وصف العلامة : الكلمة BASILIGO كتبت بالحروف اللاتينية الكبيرة .
الاشتراطات :
فعلى من لديه إعتراض علي
ذلك أن يتقدم به مكتوبا لإدارة
العلامات التجارية في وزارة
الإقتصاد أو إرساله بالبريد
المسجل ، وذلك خلال 30يوما
من تاريخ إصدار هذا الإعلان

صورة العلامة :

دولة الإمارات العربية المتحدة
وزارة الاقتصاد
إدارة العلامات التجارية

الاثنين ٢ نوفمبر ٢٠٢٠ العدد ١٣٠٧٧

نموذج إعلان النشر

تعلن إدارة العلامات التجارية عن تقدم وكيل التسجيل / المالك :
الخدمات المتحدة للعلامات التجارية وبراءات الاختراع
طلب لتسجيل بيانات العلامة التجارية : BASILIGO
المودعة بالرقم : 335882 بتاريخ : 2020/09/17
بيانات الأولوية :
بإسم : مطعم بازيليكو – شركة الشخص الواحد ذ.م.م
الموطن : مصفح – م 37 ، ق 216 ، مشغل 2 ، وحدة ، أبوظبي – دولة الإمارات العربية المتحدة
وذلك لتمييز السلع أو الخدمات الواقعة بالفئة : 32
البيرة (شراب الشعير) غير الكحولية ؛ المشروبات غير الكحولية؛ المياه المعدنية والغازية ؛ مشروبات مستخلصة من الفواكه وعصائر الفواكه ؛ شراب ومستحضرات غير كحولية أخرى لعمل المشروبات.
وصف العلامة : الكلمة BASILIGO كتبت بالحروف اللاتينية الكبيرة .
الاشتراطات :
فعلى من لديه إعتراض علي
ذلك أن يتقدم به مكتوبا لإدارة
العلامات التجارية في وزارة
الإقتصاد أو إرساله بالبريد
المسجل ، وذلك خلال 30يوما
من تاريخ إصدار هذا الإعلان

صورة العلامة :

دولة الإمارات العربية المتحدة
وزارة الاقتصاد
إدارة العلامات التجارية

الاثنين ٢ نوفمبر ٢٠٢٠ العدد ١٣٠٧٧

نموذج إعلان النشر

تعلن إدارة العلامات التجارية عن تقدم وكيل التسجيل / المالك :
الخدمات المتحدة للعلامات التجارية وبراءات الاختراع
طلب لتسجيل بيانات العلامة التجارية : MCKINSEY
المودعة بالرقم : 335987 بتاريخ : 2020/09/21
بيانات الأولوية :
بإسم : .ماكنزي هولدنجز ، انك
الموطن : العنوان:555 كاليفورنيا ستريت ، سويت 4800، سان فرانسسكو ، كاليفورنيا 94104، الولايات المتحدة الأمريكية
وذلك لتمييز السلع أو الخدمات الواقعة بالفئة : 41
خدمات تعليمية في شكل إقامة الحلقات الدراسية وورش العمل والمؤتمرات في مجال إدارة الأعمال؛ التدريب فيما يخص الأعمال الإدارية ؛ التدريب على تطوير الكفاءات الشخصية.

وصف العلامة : .كت

المعارضة الجورجية ترفض نتائج الانتخابات

•• تبليسي-أ ف ب

يتقدم حزب "الحلم الجورجي" الحاكم بفارق ضئيل على منافسيه في الانتخابات التشريعية في جورجيا حسب النتائج الأولية التي رفضتها معظم أحزاب المعارضة داعية أنصارها إلى التحرك.

وأظهرت هذه النتائج أن "الحلم الجورجي" حصل بعد فرز أكثر من 58 بالمئة من الأصوات، على 49،32 بالمئة من الأصوات مقابل 44،47 بالمئة للمعارضة في الانتخابات التي جرت لتجديد كل مقاعد البرلمان البالغ عددها 150.

وقال رئيس الوزراء السابق بيدزينا إيفانيشفيلي زعيم "الحلم الجورجي" إن هذا الحزب الحاكم "فاز في الانتخابات للمرة الثالثة على التوالي"، مؤكدا أن "الجورجيين انتخبوا فريقا عظيما".

لكن زعيم المعارضة الرئيس السابق في المنفى ميخائيل ساكاشفيلي أكد أن الحزب الحاكم "يزور بشكل كبير نتائج الانتخابات".

وأعلن ساكاتشفيلي من أوكرانيا، حيث يعمل لصالح الرئيس الأوكراني فولوديمير زيلينسكي، عن "تعبئة كبيرة" لمؤيدي المعارضة الجورجية "للدفاع عن الأصوات". وكانت كل من السلطة والمعارضة أعلنت فوزها أمس الأول السبت بناء على استطلاعات للرأي عند مغادرة الناخبين مراكز الاقتراع، جاءت نتائجها متناقضة.

ونجح حزب ساكاشفيلي "الحركة الوطنية المتحدة" في جمع عدة مجموعات معارضة هذا العام لمواجهة "الحلم الجورجي" الذي يتولى السلطة منذ 2012.وبسبب القواعد الانتخابية المعقدة قد لا تعرف النتائج النهائية قبل نهاية تشرين الثاني/نوفمبر.

مواطنو مولدوفا يصوتون في انتخابات الرئاسة

•• كيشيناو-رويترز

بدأ مواطنو مولدوفا أمس الأول التصويت في انتخابات رئاسية يسعى من خلالها الرئيس إيجور دودون الموالي لروسيا للبقاء في السلطة لفترة ثانية، في منافسة مع رئيسة الوزراء السابقة مايا ساندو التي تريد جذب بلادها نحو الاتحاد الأوروبي. وتُجرى الانتخابات في مولدوفا، التي يبلغ تعداد سكانها 3.5 مليون نسمة ويتسابق الغرب وروسيا لبسط نفوذهم عليها، في ظل وباء فيروس كورونا المستجد الذي دفع بالبلاد، وهي واحدة من أفقر الدول في أوروبا، إلى تراجع اقتصادي حاد. وتولى دودون الرئاسة عام 2016 بعد أن أصبحت القوى السياسية الموالية للغرب غارقة في الفضائح، وتصدر استطلاعات الرأي أمام سبعة مرشحين آخرين ينافسون في الانتخابات التي تُجرى أمس الأحد، لكنه قد لا يحقق فوزا صريحا مما سيؤدي إلى إجراء جولة ثانية. وكانت ساندو، وهي خبيرة اقتصادية سابقة في البنك الدولي ويعرف عنها موقفها الصارم ضد الفساد، قد قادت العام الماضي حكومة ائتلافية لم تدم طويلا وأطاح بها تصويت على الثقة في غضون شهور. ووعدت ساندو في حالة انتخابها بالحصول على المزيد من الدعم المالي من بروكسل، في حين تعهد دودون بأن يطرح خلال العام القادم تسوية لوضع إقليم ترانسدنيستريا الانفصالي الذي يتحدث باللغة الروسية.

صحف عربية: هل أدركت أوروبا مخاطر احتضان الإسلام السياسي؟

•• عواصم-وكالات

ما زالت الصحافة العربية تسلط الضوء على الأحداث التي تشهدها فرنسا في الأيام الماضية، لا سيما قضايا الهجمات الإرهابية المدعومة بشعارات مدفوعة من قبل جماعات الإسلام السياسي لغض البصر عن داعمهم الأكبر.

ووفقاً لصحف عربية صادرة أمس الأول السبت، فإن على الدول الأوروبية وضع حد للتغزل بالأيديولوجيات المتطرفة التي لن تفيدها سوى بجذب الإرهاب المتأسلم، وضرورة الشروع في تصنيف تلك الجماعات على قوائم الإرهاب ما فعلت عدد من الدول العربية، قطعاً لمنبع الشر والإرهاب وانتصاراً للإنسان وحماية للبشرية.

الغزل

رأى عبدالمنعم ابراهيم في صحيفة "أخبار الخليج" البحرينية، أن فرنسا تتحمل جزءاً من المسؤولية بعدم غلق جمعيات مشبوهة تعمل تحت غطاء جمعيات خيرية أو إسلامية أو تحفيظ القرآن أو تدريس اللغة العربية وعشرات الأئمة في المساجد الفرنسية الذين يحرضون على العنف والكراهية ويتعاطفون مع الجماعات الإرهابية، وذلك بحجة "حرية التعبير وحرية الأديان».

ورأى أن فرنسا تعلم جيداً أن تركيا وتحديداً حكومة أردوغان وقطر هما اللتان تغذيان الإرهاب وتدعمانه بالمال والإعلام في فرنسا وبقية الدول الأوروبية والعالم، وإن البلدين كليهما يعتمدان على جمعيات مشبوهة تشرف عليها جماعة الإخوان ومنظمات إرهابية أخرى كالقاعدة وداعش وغيرها من الجماعات الإرهابية.

وإذا استمرت فرنسا تغازل "الإسلام السياسي"، سواء الإخوان أو حزب الله فإن الأبرياء الفرنسيين سيستمرون في دفع الثمن غالياً جداً، بحسب الكاتب.

الإرهاب المتأسلم

واعتبر ناصر الظاهري في تحقيق أجرته صحيفة الاتحاد الإماراتية أن "النحر والطعن وجز الرؤوس في بيت للعبادة هو إرهاب متأسلم، لأن وراءه أجندات سياسية لبعض من الدول، ومنافع لبعض من الأحزاب المتشددة والمتدينة فكراً سياسياً، وهي وراء الدعوات الغوغائية، وغير المحسوبة والفوضوية بالمقاطعة والتطاول وتسخير الأفراد المغرر بهم لتفجير الأوضاع لتصبح المسألة قضية رأي عام دولي».

وقال "من سيتأثر من الضجيج الإعلامي الرقمي، والشد والجذب والتوتر الشعبي المسلمون الساكنون فرنسا وأوروبا، وعددهم بعشرات الملايين، وحدهم في وجه المدفع، وفي جوف المعمعة، وليس الذين يصرخون عن بُعد، ويناوشون عن بُعد، ويقاطعون عن بُعد».

اختطاف الدول

من جهتها رأت صحيفة عكاظ السعودية في تقرير لها أن "الأيديولوجيات التي ترفع شعار الإسلام السياسي، تمثل توظيفاً سياسياً لأفكار تمثل فهما ناتجا عن جهل أو عن عمد لصحيح الدين بغرض تحقيق أطماع إجرامية لدول مارقة أو لجماعات أو تنظيمات، وتعمل على عزلة المسلمين من خلال نشر أفكار التطرف والتعصب ورفض الآخر، وتنصيب أنفسهم مدافعين عن الدين والترويج أن استهدافهم يمثل استهدافاً للدين، ويتجاهلون أن هناك مؤسسات دينية لها شرعية الفتوى والتشريع الإسلامي، تعمل وتجتهد منذ قرون، وهي تعمل دون قيود في دول الاعتدال العربي، مع توفير كل الدعم والمساندة لتقوم بدورها الديني والشرعي والتنويري».

ويرى التقرير أن "أيديولوجيا الإسلام السياسي المتطرفة والتكفيرية تتناقض مع مبادئ الشريعة السمحة لأن الشرع دعا للتعايش الانساني الحضاري وليس للصدام وصراع الحضارات الذي يحرص عليه قادة هذا التيار تحت دعوى الخلافة وأستاذية العالم وغزو دول الغرب باعتبارها دار كفر».

منبع الشر

ويشير عبدالله بن بجاد العتيبي في صحيفة "الشرق الأوسط" اللندنية إلى أن تركيا تعرضت في الفترة الأخيرة لحملة شعبية لمقاطعة منتجاتها في السعودية ودول الخليج والدول العربية، وهي مقاطعة موجعة للاقتصاد التركي، وجاء خطاب الرئيس ماكرون المتكرر فرصة للقضاء على حملة مقاطعة تركيا بحملة مقاطعة فرنسا.

ويضيف "تستفيد جماعات الإسلام السياسي من الجو الجديد لإنعاش الاقتصاد التركي بعد فشله بوصفه الداعم الأكبر لإرهاب الإسلام السياسي و"القاعدة" و"داعش" لدعم أردوغان، ومنها (أيضاً) خلق قضية لشدّ عصب التنظيمات وبخاصة بعد تصنيفها إرهابيةً، والاختباء تحت شعار الدفاع عن الرسول الكريم لإحراج الدول في عدم ملاحقة عناصر هذه التنظيمات المتطرفة، فالهدف خدمة التنظيم والجماعة لا خدمة الإسلام ولا الدفاع عن الرسول».

ويتابع "لولا تصنيف السعودية والإمارات ومصر وغيرها لجماعة الإخوان جماعة إرهابية ومحاكمة رموزها وضرب تنظيماتها لكان من السهل وصول هذا التهييج والتحريض لتفجيرات تخريبية تحت شعار الدفاع عن الرسول الكريم، ولئن كانت الدول الغربية معذورةً من قبل، فإنها بعد هذا التصنيف للجماعة من أهم الدول العربية لا تجد عذراً في التأخر عن تصنيف هذه الجماعة جماعة إرهابية، ولا الامتناع عن ملاحقتها قانونياً، قطعاً لمنبع الشر والإرهاب وانتصاراً للإنسان وحماية للبشرية».

«عيوب» ترامب قد تعرّضه للهزيمة أمام بايدن

•• واشنطن-وكالات

ذكرت صحيفة "وول ستريت جورنال" الأمريكية بمقال لها قبل أربعة أعوام قالت فيه إن "قضية دونالد ترامب ستكون التعطيل السياسي"، معتبرة أن الرئيس الأمريكي حقق ذلك في السراء والضراء. ولكن طريقته في الحكم وعيوبه الشخصية تعرضه لخطر الهزيمة أمام ديموقراطي ركّز كل حملته الانتخابية على فكرة أنه ليس دونالد ترامب.رئيس جمهوري آخر بهذه الانجازات يجب أن يكون في طريقه إلى ولاية ثانية، لكن ترامب يترنح في استطلاعات الرأي منذ أشهروأضافت أن رئاسته يلخصها استطلاع أجراه معهد غالوب مؤخراً أظهر أن 56% من الأمريكيين يشعرون بأنهم أفضل مما كانوا قبل أربعة أعوام. وهذه نسبة أعلى مما كانت عليه عندما حاول رونالد ريغان الترشح لولاية ثانية (44 %) 1984، وجورج دبليو بوش (47 %) 2004، أو باراك أوباما (45%) 2012. ولكن ترامب لم يحصل على نسبة تأييد تزيد عن 50% في الأعوام الأربعة الماضية. ومرد ذلك إلى أن معظم الناس يحبون نتائج السياسات التي اتبعها ترامب لكنهم يكرهون الطريقة التي مارس فيها رئاسته.

وتلفت الصحيفة إلى أن انجازات الولاية الأولى لترامب حقيقية، وأكثر مما توقعنا عام 2016 أخذاً في الاعتبار قلة مبالاته الظاهرة بالسياسة. وبوصفه آتياً من خارج مؤسسة واشنطن، فإنه تحالف مع بول ريان والجمهوريين في مجلس النواب في ما يتعلق بخفض الضرائب، ومع ميتش ماكونيل والجمهوريين في مجلس الشيوخ بالنسبة إلى القضاة. وتثبيت القاضية إيمي كوني باريت يعني أن ترامب عين ثالث قاض في المحكمة العليا الفيديرالية او ما يوازي 390% من مقاعد هذه المحكمة. والأكثر أهمية هو الفلسفة التي يؤمن بها هؤلاء القضاة، الذين نأمل في أن يطبقوا الفصل السليم بين السلطات، وأن يلجموا الدولة الإدارية، وان يحموا شرعة الحقوق من هجوم التقدميين.ورأت الصحيفة أن ترامب يستحق التقدير على الأداء الاقتصادي الذي كان سائداً قبل كورونا. وليس صحيحاً أنه ورث ازدهاراً عام 2017، فالاقتصاد لامس الكساد في 2015 و2016، ويُعزى إلى الرئيس الأمريكي الفضل في اعطاء الاقتصاد دفعة ثانية من خلال تخفيف ثقل النظام السياسي.

كذلك، رأت الصحيفة أن الإصلاح الضريبي جعل الشركات الأمريكية أكثر تنافسية وشجع على استعادة مئات مليارات الدولارات من الرساميل. وبإطلاق انتاج الطاقة، خلق عشرات آلاف الوظائف المهمة وجعل الولايات المتحدة أقل اعتماداً على النفط الأجنبي. وأدت سرعة النمو إلى سوق رفعت رواتب الملايين الذين همّشتهم سنوات من النمو البطي من عهد أوباما. وارتفعت أيضاً أجور الأقل حرفية والأقل ثقافة بنسبة أكبر من أجور آخرين.

و بعيداً عن السردية اليسارية، ساعدت سياسات ترامب على إصلاح سجون الأقليات، وإيجاد فرص للمناطق، ودعم بدائل المدارس العامة الفاشلة. وستكون حماية هذه الانجازات في مرحلة ما بعد كوفيد-19، المشروع الرئيسي للولاية الثانية لترامب.

وفي المقابل، أدت سياسات ترامب في ما يتعلق بالتجارة والهجرة أدت إلى مفعول عكسي. وكان خطأه الأكبر على صعيد التجارة، انه ترك الشراكة عبر الأطلسي التي كانت تشكل رافعة حيال الصين، ولكنه لم ينسف نافتا. وفاتته فرصة تاريخية من أجل اتفاق أمني حدودي للهجرة عام 2018. وهذا لا يؤذن خيراً بالنسبة للولاية الثانية.

وبالنسبة إلى السياسة الخارجية، كان أداء ترامب أفضل من خطابه. فقد أثارت تغريداته الانفعالية عن سحب القوات خوف الحلفاء وشكوكاً حول نيات أمريكا. وأدت نظرته للسياسة الخارجية وإيمانه بقدرته الخاصة على الإقناع، إلى تودد لقادة ديكتاتوريين أمثال كيم جونغ-أون.

ولاحظت أن إزدراءه للسياسات التقليدية أدى إلى قرارات تصب في المصلحة القومية ولم يسبق لرئيس حديث أن اتخذها: الانسحاب من الاتفاق النووي المليء بالعيوب، والانسحاب من اتفاق باريس للمناخ، وقتل القائد الإيراني قاسم سليماني. وساهمت الخطوة الأخيرة في إحداث اختراق رئيسي في العلاقات العربية-الإسرائيلية، يمكن ان يفرط به جو بايدن إذا اتبع نهج التهدئة الذي اعتمده أوباما.وذكرت الصحيفة بأن ترامب كان الرئيس الأمريكي الأول الذي يجبر الصين على دفع ثمن انتهاكها الأعراف الدولية. فقد عزل هواوي وبنى علاقات استراتيجية مع الهند وفيتنام واليابان وكوريا الجنوبية وتايوان.

وقالت الصحيفة "كنا نأمل لو أقام تحالفاً مشابهاً في ما يتعلق بالتجارة بدلاً من فرض تعريفات جمركية ألحقت ضرراً بالولايات المتحدة بقدر ما ألحقت ببكين. ولكن حتى بايدن لن يكون في امكانه العودة إلى سياسة الأمر الواقع مع الصين على غرار ما كان سائداً في عهد أوباما».

نافذة مشرعة

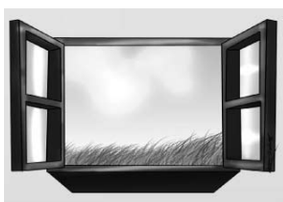

آراء لا تلزمنا ولكنها تمنحنا فرصة اكتشاف كيف يفكر الآخر

ترامب في طريقه إلى انتصار مقنع...؟

•• لوك لاليبرتي

أنا من أولئك الذين يعتقدون أن جو بايدن سينتخب في نهاية الاختبار الديمقراطي 2020. وتشير العديد من المؤشرات أيضًا إلى فوز واضح ستصاحبه أغلبية ديمقراطية جديدة في مجلس الشيوخ.

ومثل العديد من المعلقين والمحللين الآخرين، ما زلت أحاول النظر في جميع السيناريوهات، حتى لا يفوتني أي مؤشر لمفاجأة محتملة. لذلك، نظرت باهتمام كبير إلى أفكار جوناثان ياكوبوفسكي وكريستوس أ. ماكريديس، التي نقلها موقع ذي هيل.

يحذرنا الكاتبان، أقرب عمومًا للجمهوريين منه الى الديمقراطيين (يرأس جاكوبوفسكي تجمعًا جمهوريًا في أوهايو)، من استطلاعات الرأي التي تشير جميعها تقريبًا إلى نفس الاتجاه.

إنهما لا يقتصران على ذكر مفاجأة عام 2016 فقط، وانما يشككان في طريقة عمل منظمي الاستطلاعات للإشارة إلى ثلاثة عيوب رئيسية. إن خبرة ماكريديس، الباحث والمستشار في غالوب، تخدم وجهة نظرهما جيدًا وتمنحها مصداقية.

يكمن الضعف الأول في تصميم الاستبيانات التي يتم طرحها على المشاركين. تتم صياغة الأسئلة بطريقة توجّه الردود. ويؤدي القيام بذلك إلى نتائج يرغب فيها أو يشجعا بعض منظمي الاستطلاعات.

وإذا سبق ان صممت أو أجريت استطلاعًا، يُمحتمل أنك لاحظت أهمية صياغة طرح سؤال. ان اعداد استبيان محايد قدر الإمكان فنّ لا يتقنه الجميع. وبما أن غالبية المستجوبين لا يحبون المواجهة، فإنهم يميلون إلى تقديم إجابات أكثر قبولًا اجتماعيًا.

عيب آخر لا يستهان به: لم يعد الكثير من الناخبين يثقون في مؤسسات استطلاعات الراي، خاصة تلك التي تدعم الثنائي ترامب وبنس.

وبالتالي، فإن الجسم المحدود من المستجوبين سيشجع منذ البداية انحيازا من شأنه أن يفيد الديمقراطيين. لذلك يعتبر المؤلفان أنه حتى هامش الخطأ الشهير يفقد الثقة به.

ثم يلفت جاكوبوفسكي ومكريديس انتباهنا إلى نقطة ضعف أخيرة. تتأثر استطلاعات الرأي بشكل كبير بدورة الأخبار. عندما تُجرى غالبية الاستطلاعات أثناء قصف كثيف على موضوع غير موات للإدارة القائمة، فإن النتائج تعكس ذلك، مما يحد من مدى التمرين في الزمن. ولن يحتاج الأمر الا الى خبر أو خبر اقتصادي جيد، على سبيل المثال، لتتغيّر النتائج المعلنة.

وإذ أسجّل أوجه القصور المذكورة اعلاه، أقول في الختام إنها ليست جديدة ومعروفة للغالبية العظمى من منظمي الاستطلاعات. تم إجراء العديد من التعديلات منذ عام 2016. ولم يتم فقط الاشتغال على تمثيلية العيّنات، بل أيضًا زيادة عدد الاستطلاعات في الدوائر الانتخابية التي تم تجاهلها عمليًا قبل أربع سنوات.

ان استطلاعات الرأي لعام 2020 تسلّط الضوء أيضًا على بيانات لا يمكن للجمهوريين تجاهلها. يحقق جو بايدن مكاسب كبيرة في معاقل الجمهوريين، وتحتشد عدة شرائح من السكان لصالح المرشح الديمقراطي. ومن المتوقع أن يتنقل المزيد من الشباب والنساء وممثلي الأقليات وكبار السن للتعبير عن مساندتهم لنائب الرئيس السابق.

ويبدو أن المشاركة القياسية في التصويت المسبق أو عبر البريد، تؤكد هذا الاتجاه. وإذا كانت لا تزال هناك أفضلية واحدة واضحة للجمهوريين، فهي أنهم تمكنوا من تسجيل المزيد من الناخبين الجدد في القائمة الانتخابية، ويصعب على منظمي استطلاعات الرأي قياس تأثير هذه القوائم الجديدة، لكنها قد تقلب التوازن في بعض الأماكن.

ترجمة خيرة الشيباني

×أستاذ تاريخ، ومحاضر، ومعلق سياسي كندي مختص في السياسة والتاريخ الأمريكيين

البرتغال تستعد لفرض إغلاق جزئي جديد

•• لشبونة-أ ف ب

أعلنت البرتغال أمس الأول السبت أنّها ستفرض اعتبارًا من الأربعاء المقبل إغلاقًا جزئيًا في محاولة للحدّ من انتشار وباء كوفيد-19.

وستكون القيود، كما هي الحال في دول أخرى مثل إنكلترا وفرنسا، أقلّ صرامةً من تلك التي فُرضت في وقت سابق هذا العام. لكنّ تأثيرها سيطال نحو 70 في المئة من السكّان.

وقال رئيس الوزراء أنطونيو كوستا عقب اجتماع لمجلس الوزراء إنّه بات "من الضروري اتّخاذ مزيد من الإجراءات التقييديّة (...) من أجل السيطرة على هذا الوباء».

وبدءًا من الأربعاء، سيتمّ توسيع دائرة الإجراءات التي فُرضت منذ نحو أسبوعين في ثلاث بلديّات بشمال البرتغال لتشمل 121 بلديّة من أصل 308 يعيش فيها نحو 7،1 ملايين نسمة أو 70 في المئة من السكّان.

وسيُسمح للأشخاص غير القادرين على العمل من المنازل، بالتوجّه إلى أعمالهم، واصطحاب أبنائهم إلى المدارس. وعلى المتاجر غلق أبوابها بحلول العاشرة مساء. أمّا الشركات فسيتعيّن عليها اعتماد ساعات عمل متداخلة.

وسجّلت البرتغال الجمعة 656 إصابة جديدة بفيروس كورونا و40 وفاة. وخضع نحو ألفي شخص للعلاج، بينهم 275 في العناية المركّزة.

صدامات في روما بين متظاهرين والشرطة

•• روما-أ ف ب

اندلعت صدامات جديدة في العاصمة الإيطالية بين الشرطة ومتظاهرين خرجوا احتجاجا على التدابير التي أقرتها الحكومة لمواجهة ارتفاع مقلق في عدد الإصابات بكوفيد-19، غداة احتجاجات مشابهة في فلورنسا.

وخرجت تظاهرات تخللتها صدامات وأعمال عنف هذا الأسبوع في روما وميلانو ونابولي وتورينو ضد هذه التدابير كذلك.

ومساء السبت، تحول تجمع في ساحة كامبو دي فيوري الشهيرة في روما إلى اعمال عنف عندما ألقى بعض المتظاهرين الزجاجات والمفرقعات النارية على الشرطة، التي قامت بتفريقهم مرتدية زي مكافحة الشغب. وانتهى التجمع الاخر في روما بنفس الطريقة.

وياتي ذلك غداة توقيف نحو عشرين شخصا خلال تظاهرة غير مصرح لها شارك فيها نحو مئتي شخص. وألقى بعض المتظاهرين زجاجات حارقة وقوارير وحجارة، وقلبوا حاويات القمامة وحطموا كاميرات مراقبة.

وكتب رئيس بلدية فلورنسا داريو ناردیلا في منشور على فيسبوك صباح السبت "أمضينا ليلة سريالية، مروعة ومؤلمة في فلورنسا».

وأضاف "هذه ليست الطريقة التي نعبر بها عن مظالمنا وليست هذه هي الطريقة التي نعبر بها عن معاناتنا. إنه فقط العنف لأجل العنف الذي لا مبرر له».

واعتبر الأمين العام لاتحاد شرطة فلورنسا ريكاردو فيكوتزي أن مثيري الشغب "جانحون" لا يمثلون أولئك الذين أرادوا التظاهر بشكل قانوني.

ورأت وزيرة الداخلية الإيطالية لوتشيانا لامورغيسي في تصريح لصحيفة "إيل فوغليو" أن تدهور الوضع في فلورنسا، وفي مدن إيطالية أخرى، ناجم عن "المتطرفين العنيفين الذين يحاولون استغلال السأم الاجتماعي والاقتصادي في هذه الأوقات الصعبة».

وأوضحت أن هؤلاء هم في الأساس شباب لهم ماض إجرامي، وأنّهم مثيرو شغب ونشطاء يمينيون متطرفون "يسعون لاستغلال التظاهرات المشروعة».

في بولونيا (شمال شرق)، تظاهر بضع مئات من الأشخاص، معظمهم من الشباب وبينهم مثيرو شغب، وأدى بعضهم التحية الفاشية، وفق صحيفة "لا ريبوبليكا" اليومية.

ويظهر مقطع فيديو مصوّرَ الصحيفة أثناء مهاجمته بشدة وطرده. وهتف الحشد "صحافي، إرهابي!».

وسجلت في إيطاليا أكثر من 31084 إصابة الجمعة، في عدد قياسي جديد.

وفرضت الحكومة في الأيام الأخيرة تدابير وصفتها وسائل الإعلام بأنها "شبه إغلاق" تضمنت حظر تجول في عدة مناطق كبيرة وإغلاق الحانات والمطاعم في الساعة 18،00 وكذلك إغلاق الصالات الرياضية والسينما وإقامة الحفلات الموسيقية.

وتعد هذه التدابير مؤلمة في هذا البلد الذي يعاني هذا العام من أسوأ ركود منذ الحرب العالمية الثانية، لكنها ضرورية وفقًا للحكومة.

وتدرس الحكومة إمكانية فرض الإغلاق على مدن كبرى في البلاد، بدءًا من ميلانو ونابولي، في محاولة للحد من العدوى، وفقًا لوسائل الإعلام الإيطالية.

ومن المنتظر أن يعلن رئيس الوزراء جوزيبي كونتي عن هذه التدابير الجديدة الاثنين، بحسب وسائل الإعلام، التي تشير كذلك إلى حظر التنقل بين المناطق المختلفة وإغلاق المتاجر في "المناطق الحمراء" الحضرية.

وفي تصريحات لصحيفة "إيل فوليو"، قال كونتي "نجتمع مع الخبراء ونبحث في التدخل مرة أخرى». وأعلنت الحكومة مساعدات قدرها خمسة مليارات يورو للمهن الأكثر تضررا، بينها المطاعم والمسارح، الى جانب سائقي سيارات الأجرة.

محاكم دبي
محاكم دبي الابتدائية

العدد ١٣٠٧٧ بتاريخ ٢٠٢٠/١١/٢
اعلان حكم بالنشر
في الدعوى ٢٧٠١/٢٠١٧/١١ مدني جزئي

تفاصيل الإعلان بالنشر

إلى محكوم عليه ١- محمد امين فرزاند علي - مجهول محل الإقامة

بما ان محكوم له :شركة مجموعة الامارات للاتصالات (مجموعة الامارات) ش.م.ع

نعلنكم بان المحكمة حكمت بجلستها المنعقدة بتاريخ ٢٠١٧/١٢/١١ في الدعوى المذكورة اعلاه لصالح/ شركة مجموعة الامارات للاتصالات (مجموعة الامارات) ش.م.ع بالزام المدعي عليه بان يؤدي للمدعية مبلغ مقداره (٣٢,٥٧٥,٨٣) درهم والفائدة عنه بواقع ٩٪ من تاريخ المطالبة القضائية في:٢٠١٧/١٠/١٧ وحتى السداد التام على الا تتجاوز اصل الدين المقضي به وكذا الزامه بالرسوم والمصاريف وخمسمائة درهم مقابل اتعاب المحاماة. حكما بمثابة الحضوري قابلا للاستئناف خلال ثلاثين يوما اعتبارا من اليوم التالي لنشر هذا الاعلان صدر باسم صاحب السمو الشيخ محمد بن راشد بن سعيد آل مكتوم حاكم دبي وتلى علنا.

رئيس القسم

محاكم دبي
محاكم دبي الابتدائية

العدد ١٣٠٧٧ بتاريخ ٢٠٢٠/١١/٢
اعلان حكم بالنشر
في الدعوى ٢٦٩٩/٢٠١٧/١١ مدني جزئي

تفاصيل الإعلان بالنشر

إلى محكوم عليه ١- مسعود ربيع مسعود ربيع بن بشيت - مجهول محل الإقامة

بما ان محكوم له :شركة مجموعة الامارات للاتصالات (مجموعة اتصالات) ش.م.ع

نعلنكم بان المحكمة حكمت بجلستها المنعقدة بتاريخ ٢٠١٧/١٢/١١ في الدعوى المذكورة اعلاه لصالح/ شركة مجموعة الامارات للاتصالات (مجموعة اتصالات) ش.م.ع بالزام المدعي عليه بان يؤدي للمدعية مبلغ (٨٧,٢٣٢,٨٥) درهم والفائدة عنه بواقع ٩٪ من تاريخ المطالبة القضائية في:٢٠١٧/١٠/١٧ وحتى السداد التام على الا تتجاوز اصل الدين المقضي به وكذا الزام الرسوم والمصاريف وخمسمائة درهم مقابل اتعاب المحاماة. حكما بمثابة الحضوري قابلا للاستئناف خلال ثلاثين يوما اعتبارا من اليوم التالي لنشر هذا الاعلان صدر باسم صاحب السمو الشيخ محمد بن راشد بن سعيد آل مكتوم حاكم دبي وتلى علنا.

رئيس القسم

محاكم دبي
محاكم دبي الابتدائية

العدد ١٣٠٧٧ بتاريخ ٢٠٢٠/١١/٢
اعلان حكم بالنشر
في الدعوى ٢٢٢٧/٢٠١٧/١١ مدني جزئي

تفاصيل الإعلان بالنشر

إلى محكوم عليه ١- مصبح سعيد سالم العبد البدواوي - مجهول محل الإقامة

بما ان محكوم له :شركة مجموعة الامارات للاتصالات (مجموعة اتصالات) ش.م.ع

نعلنكم بان المحكمة حكمت بجلستها المنعقدة بتاريخ ٢٠١٨/٢/٢٦ في الدعوى المذكورة اعلاه لصالح/ شركة مجموعة الامارات للاتصالات (مجموعة اتصالات) ش.م.ع بالزام المدعي عليه بان يؤدي للمدعية مبلغ (ستة وعشرون الفا تسعمائة اربعة وعشرون درهما وتسعون فلسا) والفائدة عنه بواقع ٩٪ من تاريخ التقاضي وحتى تمام السداد والزمته الرسوم والمصاريف ومبلغ خمسمائة درهم مقابل اتعاب المحاماه. حكما بمثابة الحضوري قابلا للاستئناف خلال ثلاثين يوما اعتبارا من اليوم التالي لنشر هذا الاعلان صدر باسم صاحب السمو الشيخ محمد بن راشد بن سعيد آل مكتوم حاكم دبي وتلى علنا.

رئيس القسم

محاكم دبي
محاكم دبي الابتدائية

العدد ١٣٠٧٧ بتاريخ ٢٠٢٠/١١/٢
اعلان حكم بالنشر
في الدعوى ٢٦٩٧/٢٠١٧/١١ مدني جزئي

تفاصيل الإعلان بالنشر

إلى محكوم عليه ١- نوشيروان محمد اصغر - مجهول محل الإقامة

بما ان محكوم له :شركة مجموعة الامارات للاتصالات (مجموعة الامارات) ش.م.ع

نعلنكم بان المحكمة حكمت بجلستها المنعقدة بتاريخ ٢٠١٧/١٢/٤ في الدعوى المذكورة اعلاه لصالح/ شركة مجموعة الامارات للاتصالات (مجموعة الامارات) ش.م.ع بالزام المدعي عليه بان يؤدي للمدعية مبلغ مقداره (٣٥,١٤٩,٦٩) درهم والفائدة عنه بواقع ٩٪ من تاريخ المطالبة القضائية في:٢٠١٧/١٠/١٧ وحتى السداد التام على الا تتجاوز اصل الدين المقضي به وكذا الزامه بالرسوم والمصاريف وخمسمائة درهم مقابل اتعاب المحاماة. حكما بمثابة الحضوري قابلا للاستئناف خلال ثلاثين يوما اعتبارا من اليوم التالي لنشر هذا الاعلان صدر باسم صاحب السمو الشيخ محمد بن راشد بن سعيد آل مكتوم حاكم دبي وتلى علنا.

رئيس القسم

محاكم دبي
محكمة التنفيذ

العدد ١٣٠٧٧ بتاريخ ٢٠٢٠/١١/٢
اعلان بالنشر
٦٩٨٩/٢٠٢٠/٢٠٧ تنفيذ تجاري

إعلان وتكليف بالوفاء بالنشر

تفاصيل الإعلان بالنشر

الى المنفذ ضده/١- شركة بيكاس للاستثمار ذ.م.م - مجهول محل الاقامة

بما ان الطالب التنفيذ/شركة تمار للحلويات والمعجنات ذ.م.م

ويمثله / ماجد محمد الشيخ أحمد بن الشيخ حسن الخزرجي

قد أقام عليكم الدعوى التنفيذية المذكورة اعلاه والزامكم بدفع المبلغ المنفذ به وقدره (١٣٨٦٠٢٨,٥٩) درهم الى طالب التنفيذ او خزينة المحكمة

وعليه فان المحكمة ستباشر الاجراءات التنفيذية بحقك في حالة عدم الالتزام بالقرار المذكور خلال ١٥ يوما من تاريخ نشر هذا الاعلان.

رئيس الشعبة

محاكم دبي
محكمة التنفيذ

العدد ١٣٠٧٧ بتاريخ ٢٠٢٠/١١/٢
اعلان بالنشر
١٧٧٣/٢٠٢٠/٢٠٨ تنفيذ مدني

إعلان وتكليف بالوفاء بالنشر

تفاصيل الإعلان بالنشر

الى المنفذ ضده/١- اثر للوساطة العقارية ذ.م.م - مجهول محل الاقامة

بما ان الطالب التنفيذ/فيصل محيا قدهي المطيري

ويمثله / ماجد محمد الشيخ أحمد بن الشيخ حسن الخزرجي

قد أقام عليكم الدعوى التنفيذية المذكورة اعلاه والزامكم بدفع المبلغ المنفذ به وقدره (٧٤٦٩٧٧,٥) درهم الى طالب التنفيذ او خزينة المحكمة شاملا للرسوم والمصاريف

وعليه فان المحكمة ستباشر الاجراءات التنفيذية بحقك في حالة عدم الالتزام بالقرار المذكور خلال ١٥ يوما من تاريخ نشر هذا الاعلان.

رئيس الشعبة

محاكم دبي
محاكم دبي الابتدائية

العدد ١٣٠٧٧ بتاريخ ٢٠٢٠/١١/٢
اعلان وتكليف بالوفاء بالنشر
في الدعوى رقم ٢٠١٦/١٠٩ تنفيذ عقاري

الى المنفذ ضده/١- شون انفستمنتس ليمتد مجهول محل الاقامة بما ان طالب التنفيذ/منير محمود عبد السلام الشريف ويمثله:خالد كلندر عبدالله حسين

نعلنكم بانه تم الحجز اموالكم الخاصة وهي عبارة عن العقارات التاليه:رقم الارض ٢٩-مجمع دبي للاستمثار الاول - الوحدات ١٦٦-١٦٧-١٧٠-١٧٤-١٧٥-٢٣٩-٣٩٧-٣٦٠-٣١٢- اسم المبنى شون بزنس بارك - رقم الارض ٢٩ - مجمع دبي للاستثمار الاول - الوحده ١٤٠ - اسم المبنى شون بزنس بارك - رقم الارض ٢٩ - مجمع دبي الاستثمار الاول - الوحده ٣٢ - RETALL اسم المبنى شون بزنس بارك وعليه فان المحكمة ستباشر الاجراءات التنفيذية بحقك في حالة عدم الالتزام بالقرار المذكور خلال ١٥ يوما من تاريخ نشر هذا الاعلان.

رئيس الشعبة

محاكم دبي
محاكم دبي الابتدائية

العدد ١٣٠٧٧ بتاريخ ٢٠٢٠/١١/٢
اعلان حكم بالنشر
في الدعوى ٢٨٩٥/٢٠١٧ مدني جزئي

تفاصيل الإعلان بالنشر

إلى محكوم عليه ١- عاطف خان محمد اسماعيل - مجهول محل الإقامة

بما ان محكوم له :شركة مجموعة الامارات للاتصالات (مجموعة اتصالات) ش.م.ع

نعلنكم بان المحكمة حكمت بجلستها المنعقدة بتاريخ ٢٠١٧/١٢/٢٦ في الدعوى المذكورة اعلاه لصالح/ شركة مجموعة الامارات للاتصالات (مجموعة اتصالات) ش.م.ع بمثابة الحضوري بالزام المدعي عليه بان يؤدي للمدعية مبلغ (٢٤,٤٣٦,٨٦) درهم والفائدة القانونية بواقع ٩٪ سنويا من تاريخ المطالبة القضائية وحتى تمام السداد على الا تتجاوز اصل المبلغ المقضي به والزمته المصاريف ومائة درهم مقابل اتعاب المحاماة. حكما بمثابة الحضوري قابلا للاستئناف خلال ثلاثين يوما اعتبارا من اليوم التالي لنشر هذا الاعلان صدر باسم صاحب السمو الشيخ محمد بن راشد بن سعيد آل مكتوم حاكم دبي وتلى علنا.

رئيس القسم

محاكم دبي
محكمة التنفيذ

العدد ١٣٠٧٧ بتاريخ ٢٠٢٠/١١/٢
اعلان بالنشر
في التنفيذ رقم ٤٩٩٥/٢٠٢٠/٢٠٧ تنفيذ تجاري

موضوع التنفيذ : تنفيذ الحكم الصادر في الاستئناف رقم:١٤٧٨/٢٠١٩ تجاري، بسداد المبلغ المنفذ به وقدره (٢٨٨٨٠٢,٩٩ درهم) شاملا للرسوم والمصاريف

طالب الإعلان : إينوفيشن ديركت لخدمات التوظيف - صفته بالقضية : طالب التنفيذ

ويمثله:يوسف حسين محمد صالح السهلاوي - صفته بالقضية : وكيل

المطلوب إعلانه: ١- الشامل لتجارة المواد الغذائية ش.ذ.م.م - صفته بالقضية : منفذ ضده - مجهول محل الإقامة

موضوع الإعلان : قد أقام عليكم الدعوى التنفيذية المذكورة اعلاه والزامكم بدفع المبلغ المنفذ به وقدره (٢٨٨٨٠٢,٩٩) درهم الى طالب التنفيذ أو خزينة المحكمة ، وعليه فان المحكمة ستباشر الاجراءات التنفيذية بحقكم في حالة عدم الالتزام بالقرار المذكور خلال (١٥) يوما من تاريخ نشر هذا الاعلان.

رئيس الشعبة

محاكم دبي
محكمة التنفيذ

العدد ١٣٠٧٧ بتاريخ ٢٠٢٠/١١/٢
اعلان بالنشر
٦٧١٩/٢٠٢٠/٢٠٧ تنفيذ تجاري

إعلان وتكليف بالوفاء بالنشر

تفاصيل الإعلان بالنشر

الى المنفذ ضده/١- شادوريك تكنولوجي (الشرق الاوسط) فرع

مجهول محل الاقامة

بما ان الطالب التنفيذ/ميتال - بلان بروجنير جي ام بي اتش

قد أقام عليكم الدعوى التنفيذية المذكورة اعلاه والزامكم بدفع المبلغ المنفذ به وقدره (٢٧٣٨٥٥,٥) درهم الى طالب التنفيذ او خزينة المحكمة

وعليه فان المحكمة ستباشر الاجراءات التنفيذية بحقك في حالة عدم الالتزام بالقرار المذكور خلال ١٥ يوما من تاريخ نشر هذا الاعلان.

رئيس الشعبة

محاكم دبي
محاكم دبي الابتدائية

العدد ١٣٠٧٧ بتاريخ ٢٠٢٠/١١/٢
اعلان بالنشر
في الدعوى ٢٠٨٥/٢٠٢٠/١٦ تجاري جزئي

تفاصيل الإعلان بالنشر

إلى المدعي عليهم : ١- اندري جاوثيير ٢- مو موسا نيكو كونساري ٣- جولد ايه ايي م.د.م.س - مجهولي محل الإقامة

بما ان المدعي :محمد عاصف هارون مارفاني محمد هارون مارفاني

ويمثله : محمد مرتضى يعقوب مرتضى برهان الهاشمي

قد أقام عليك الدعوى وموضوعها بالزام المدعي عليهم بمبلغ وقدره (خمسة وسبعون الف درهم) والرسوم والمصاريف واتعاب المحاماة والفائدة ١٢٪ من تاريخ المطالبة وحتى السداد التام وشمول الحكم بالنفاذ المعجل بلا كفالة

وحددت لها جلسة يوم الثلاثاء الموافق ٢٠٢٠/١١/١٠ الساعة ٠٨:٣٠ صباحا في قاعة التقاضي عن بعد لذا فأنت مكلف بالحضور أو من يمثلك قانونيا وعليك بتقديم ما لديك من مذكرات او مستندات للمحكمة قبل الجلسة بثلاثة أيام على الأقل.

رئيس القسم

محاكم دبي
محكمة التنفيذ

العدد ١٣٠٧٧ بتاريخ ٢٠٢٠/١١/٢
اعلان بالنشر
٦٨٢٥/٢٠٢٠/٢٠٧ تنفيذ تجاري

إعلان وتكليف بالوفاء بالنشر

تفاصيل الإعلان بالنشر

الى المنفذ ضدهما/١- امان محمد عمر قريشي ٢- محمد بن محمود بن محمد الانصاري مالك شركة اسس للوساطة التجارية - مجهولي محل الاقامة

بما ان الطالب التنفيذ/منصور بن عبدالكريم بن احمد الضويحي

ويمثله / محمد أحمد علي أحمد اللنجاوي

قد أقام عليكم الدعوى التنفيذية المذكورة اعلاه والزامكم بدفع المبلغ المنفذ به وقدره (١٥٣٢٧١٥) درهم الى طالب التنفيذ او خزينة المحكمة

وعليه فان المحكمة ستباشر الاجراءات التنفيذية بحقك في حالة عدم الالتزام بالقرار المذكور خلال ١٥ يوما من تاريخ نشر هذا الاعلان.

رئيس الشعبة

محاكم دبي
محكمة التنفيذ

العدد ١٣٠٧٧ بتاريخ ٢٠٢٠/١١/٢
اعلان بالنشر
٤٤٤٧/٢٠٢٠/٢٠٧ تنفيذ تجاري

موضوع التنفيذ : تنفيذ الحكم الصادر في الدعوى رقم:٢٠٢٩ لسنة ٢٠١٩ امر أداء، بسداد المبلغ المنفذ به وقدره (٦٤٧٨١٠ درهم) شاملا للرسوم والمصاريف

طالب الإعلان : ريشريت للتطوير العقاري ش.ذ.م.م - صفته بالقضية : طالب التنفيذ

المطلوب إعلانه: ١- نيوكاسا انتيريرز ش.ذ.م.م - صفته بالقضية : منفذ ضده

مجهول محل الإقامة

موضوع الإعلان : قد أقام عليكم الدعوى التنفيذية المذكورة اعلاه والزامكم بدفع المبلغ المنفذ به وقدره (٦٤٧٨١٠) درهم الى طالب التنفيذ أو خزينة المحكمة ، وعليه فان المحكمة ستباشر الاجراءات التنفيذية بحقكم في حالة عدم الالتزام بالقرار المذكور خلال (١٥) يوما من تاريخ نشر هذا الاعلان.

رئيس الشعبة

الامارات العربية المتحدة
وزارة العدل

العدد ١٣٠٧٧ بتاريخ ٢٠٢٠/١١/٢
إعلان مدعي عليه بالنشر
لدى مكتب ادارة الدعوى محكمة الشارقة المحكمة الإبتدائية المدنية الإتحادية
في الدعوى رقم SHCFICIREA2020 /0006062 مدني (جزئي)

الى المدعي عليه:غلام مصطفى لمقاولات البناء ذ.م.م

مجهول محل الاقامة:الشارقة - بوطينة - شارع الشرق - شقة رقم ٦٠٢ - ملك رشدي صالح الجرجاوي - الهاتف: ٠٥٠٥٦٩٩٩٧١- ٠٥٠٨٤١١١٧٨

بناء على طلب المدعية:ابراج كلباء لمقاولات التكسية والارضيات قد اقامت عليك الدعوى المذكورة اعلاه وتطالبك فيها:الزام المدعي عليه بدفع مبلغ (١٣١٦٦) درهم الزام المدعي عليه بدفع الرسوم والمصروفات واتعاب المحاماه - اعلان المدعي عليه بالجلسة ولائحة الادعاء ، شمول الحكم بالنفاذ المعجل طبقا لاحكام المادة ٢٢٩ الفقرة (٥) من قانون الاجراءات المدنية

انت مكلف بالحضور بجلسه ٢٠٢٠/١١/١١ امام مكتب ادارة الدعوى محكمة الشارقة المحكمة الابتدائية المدنيه في تمام الساعة الثامنة والنصف صباحا- مكتب رقم (مكتب مدير الدعوى رقم ٥) شخصيا او بواسطة وكيل معتمد وتقديم مذكرة جوابية على الدعوى مرفقا بها كافة المستندات وذلك خلال مدة لا تزيد على عشرة ايام من تاريخ النشر وذلك للنظر في الدعوى المذكورة رقمها اعلاه. حرر بتاريخ ٢٠٢٠/١١/١م

مدير الخدمات القضائية

حكومة دبي
محـــاكم دبـــي

العدد ١٣٠٧٧ بتاريخ ٢٠٢٠/١١/٢
انذار عدلي بالنشر
رقم:٦١٤٢/٢٠٢٠

المنذرة/تفوق لادارة المرافق ذ.م.م

المنذر اليه:مطعم نوا ذ.م.م

تنذر المنذرة اليه باداء مبلغ وقدره (١٢٩١٧٥,٢٠) درهم للمنذرة وذلك خلال (٥) ايام من تاريخ هذا الانذار والا ستضطر المنذرة الى اتخاذ كافة الاجراءات القانونية ضدكم مع تحميلكم كافة المصاريف والرسوم واتعاب المحاماة والفوائد التأخيرية والتعويض عما أصابها من ضرر نتيجة التأخر في السداد

الكاتب العدل

محاكم دبي
محكمة دبي الابتدائية

العدد ١٣٠٧٧ بتاريخ ٢٠٢٠/١١/٢
اعلان حكم بالنشر
في الدعوى رقم ٧٩٧/٢٠٢٠/١٠٠ احوال نفس مسلمين

موضوع الدعوى : دعوى إسقاط حضانة لبلوغ المحضون سن الرشد الحكم باسقاط حضانة المدعي عن ابنه المدعي الثاني لبلوغ الاخير سن الرشد عاقلا راشدا متمتعا بكامل اهليته بما يترتب على ذلك من اثار مع شمول الحكم بالنفاذ المعجل الطليق من الكفالة والزام المدعي عليه بالرسوم والمصاريف ومقابل اتعاب المحاماة

طالب الإعلان : غادة نزار كامل الخضيري - صفته بالقضية : مدعي

المطلوب إعلانه : ١- فارس محمد صالح شهاب الوزان - صفته بالقضية : مدعي عليه

مجهول محل الإقامة

موضوع الإعلان : نعلنكم بان المحكمة حكمت بجلستها المنعقدة بتاريخ ٢٠٢٠/٩/٨ في الدعوى المذكورة أعلاه لصالح/غادة نزار كامل الخضيري بحكمت المحكمة بمثابة الحضوري بالاتي:١- عدم قبول الدعوى من المدعية الاولى ٢- انتهاء حضانة المدعي عليه فارس محمد صالح شهاب الوزان للمدعي الثاني عبدالله فارس محمد صالح شهاب الوزان واستقلاله بنفسه وماله ٣- الزام المدعي عليه بالرسوم والمصاريف. حكما بمثابة الحضوري قابلا للاستئناف خلال ثلاثين يوما اعتبارا من اليوم التالي لنشر هذا الاعلان صدر باسم صاحب السمو الشيخ محمد بن راشد بن سعيد آل مكتوم حاكم دبي وتلى علنا.

رئيس القسم

محاكم دبي
محكمة التنفيذ

العدد ١٣٠٧٧ بتاريخ ٢٠٢٠/١١/٢
اعلان بالنشر
في التنفيذ رقم ٤٩٣٦/٢٠٢٠/٢٠٧ تنفيذ تجاري

موضوع التنفيذ : تنفيذ الحكم الصادر في الاستئناف رقم:٢٠١٩/٤٩٣٦ تجاري، بسداد المبلغ المنفذ به وقدره (٨١,٨٣٣) الف درهم فقط لاغير في موعد اقصاه ٥ ايام من تاريخ الاعلان بالنشر حيث تم اعلان المنذر اليها عن طريق اراميكس وافادة النتيجة بتعذر الاعلان وتم تقديم التحري عن المنذر اليها ولم تسفر اي نتائج عن عنوان للمنذر اليها لذلك يلتمس المنذر اعلان المنذر اليها عن طريق النشر والا سيضطر المنذر الى اتخاذ الاجراءات القانونية التي تحفظ له حقه واقامة دعاوي قضائيه مع تحميل المنذر اليه كافة الرسوم واتعاب المحاماة

الكاتب العدل

اعلان بالنشر حضور اجتماع الخبرة

العدد ١٣٠٧٧ بتاريخ ٢٠٢٠/١١/٢
في الدعوى رقم ٢٠٢٠/٢٥١٨ تجاري جزئي - دبي

المدعي عليه:محمد بن عبدالعزيز بن محمد الحميضي

في الدعوى المذكورة اعلاه بناءا على تكليف محكمة دبي بندبي خبيرا مصرفيا في الدعوى المذكورة اعلاه المرفوعة من بنك الامارات دبي الوطني ش.م.ع (المدعي) ضدكم وعليه يرجى حضوركم في جلسة الخبرة او وكيلا معتمدا يمثلكم وتقديم مالديكم من مستندات تخص الدعوى وذلك يوم الاحد الموافق:٢٠٢٠/١١/٨ في تمام الساعة:١١:٠٠ صباحا في مقر مكتب الخبير عبدالمجيد المرزوقي والكائن بمدينة دبي - ديرة - شارع بني ياس - بناية برج المصرف - الطابق ١٥ - مكتب رقم ١٥٠٤ - موبايل:٠٥٠٦١١١٤٢١ - ت:٠٤٢٥٥٥٣٦٣ - ف:٠٤٢٥٥٥٤٣٣

الخبير المصرفي
عبدالمجيد محمد المرزوقي

حكومة دبي
محـــاكم دبـــي

العدد ١٣٠٧٧ بتاريخ ٢٠٢٠/١١/٢
انذار عدلي بالنشر
رقم:٦٠١٥/٢٠٢٠/٣

المنذرة:بوليميد دستربيوشن م.م.ح - بوكالة المحامية/موزة الخظر

ضد المنذر اليه الثاني:مونوسامي شاندرا بركاش مونو سامي

جئنا بكتابنا هذا نطالب المنذر اليهما بوجوب تسديد للمنذرة بالتكافل والتضامن فيما بينهما مبلغا وقدره (٩٠,٠٦٥,٢٥) درهم وذلك بمهلة خمسة ايام من تاريخ استلامهما هذا الانذار والا سنضطر آسفين لاتخاذ الاجراءات القانونية اللازمة بحقهما لالزامهما بتسديد المبلغ المذكور اعلاه بالاضافة الى الفوائد القانونية بواقع ١٢٪ سنويا من تاريخ الاستحقاق وحتى تاريخ السداد الفعلي وكافة الرسوم والمصاريف والنفقات القانونية واتعاب المحاماة

الكاتب العدل

حكومة راس الخيمة
دائرة المحاكم

العدد ١٣٠٧٧ بتاريخ ٢٠٢٠/١١/٢
إنذار عدلي
رقم التصديق ٢٠٢٠/١٣٥٣٩

المنذر:ابراهيم محمد حسن الحوسني - اماراتي الجنسية بصفتي وكيلا عن السيد/راشد عبدالله احمد راشد النعيمي بصفته شريك ومدير في (مجموعة النعيمي ش.ذ.م.م) بموجب وكاله عامة بالقضايا رقم:٢٠٢٠/٤٠٦٣ العنوان:امارة رأس الخيمة - القصيدات - هاتف:٠٥٦٦٧٠٦٧٠٣

المنذر اليه الاول:الايادي الذهبية لمقاولات البناء ش.ذ.م.م

العنوان:منطقة المعمورة - شارع الجوازات - عقار ملك محمد علي محمد حجر - هاتف:٠٥٦٢٣٤٠٣٥٣ - ٠٥٠٥٨٩١١٦٧

المنذر اليه الثاني:عبدالعاطي عيد عبدالعاطي بدر سلم - مصري الجنسية بصفته الشخصية وبصفت شريك بشركة/ الايادي الذهبية لمقاولات البناء ش.ذ.م.م وبصفته الشريك المخول بالتوقيع/عبد العاطي سالم للخدمات الفنية ش.ذ.م.م

العنوان:منطقة المعمورة - شارع الجوازات - عقار ملك محمد علي محمد حجر - هاتف:٠٥٦٢٣٤٠٣٥٣ - ٠٥٠٥٨٩١١٦٧

الموضوع انذار قانوني وتكليف بالوفاء بالمديونية المستحقة وقدرها (١٠٠,٠٠٠) درهم فقط مائة الف درهم اماراتي لاغير لما كان المنذر اليهما مدينان للمنذرة بمبلغ (١٠٠,٠٠٠) درهم فقط مائة الف درهم اماراتي لا غير بموجب الشيك رقم ٠٠٠١٠١ يستحق الدفع في تاريخ:٢٠١٩/٦/٢٦ محسوب على بنك راس الخيمة

ولما كانت الشركة المنذره قد توجهت لصرف الشيك في موعد استحقاقه الا ان البنك قد افاد بان الحساب مغلق اعطى الشركة المنذره ما يفيد ذلك - ولما كان المنذر اليهما ممتنعان عن السداد رغم المطالبة الودية بذلك وهو الامر الذي أصاب المنذرة باضرار مادية وادبية بالغة نتيجة عدم سداد المبلغ المستحق لها

لذلك،وبموجب هذا الانذار فاننا ننذركما وتكلفكما بسرعة الوفاء بالمديونية المستحقه للمنذره وقدرها (١٠٠,٠٠٠) درهم فقط مائة الف درهم اماراتي لا غير وذلك في غضون خمسة ايام من تاريخ هذا الانذار والا سنضطر لاتخاذ كافة الاجراءات القانونية اللازمة لاسترداد المبلغ المذكور بالاضافة للفوائد القانونية والتعويض المادي والادبي اللازم مع تحميلكم المصاريف والرسوم واتعاب المحاماة مع حفظ كافة حقوق المنذرة الاخرى قبلكما

الكاتب العدل

محاكم دبي
محاكم دبي الابتدائية

العدد ١٣٠٧٧ بتاريخ ٢٠٢٠/١١/٢
اعلان بيع عقار بالنشر
فى الدعوى رقم ٢٠١٨/٢٦٥ بيع عقار مرهون

طالب التنفيذ:بنك اتش اس بي سي الشرق الأوسط المحدود

عنوانه :امارة دبي - دبي - مكتب الادارة الشرق الاوسط - مدينة دبي للانترنت - ص.ب:66 - دبي - الامارات العربية المتحدة - هاتف:043904722 - فاكس:043906607 - رقم مكاني:1412776600

المنفذ ضده : العقارية للاستثمار ش.ذ.م.م - واخرون

عنوانه :الامارات - امارة دبي - بردبي - دبي - جرين كوميونيتي - بالقرب من شارع الشيخ زايد - مبنى العقار للاستثمار الطابق الاول

منفذ ضده:فيكرام ب شيتي

انه في يوم الأربعاء الموافق 2020/11/11 الساعة 5.00 مساء وفي الايام الثلاث التالية ان اقتضى الحال سيجرى بيع العقار الموضحة اوصافه على الراغبين في الشراء اتخاذ اجراءات المزايدة مع الجهة التى انيط بها البيع (شركة الامارات للمزادات .WWW emiratesauction.ae) وذلك في التاريخ المحدد اعلاه.

وعلى راغبي الشراء من مواطني ايداع تأمين لا يقل عن 20% من الثمن الأساسي قبل دخول المزايدة ولكل من لديه اعتراض على البيع التقدم باعتراضه معززا بما يبرره من مستندات قبل الجلسة المحددة للبيع وفي المواعيد المبينة بالمادة 301 من قانون الإجراءات المدنية وعلى من يعتمد عطاؤه ايداع كامل الثمن والمصاريف خلال عشرة ايام التالية لجلسة البيع وفيما يلي بيان اوصاف الممتلكات :حق منفعة ينتهي في 2090/3/30 - المنطقة مجمع الاستثمار الاول - المساحة 467.63 متر مربع - رقم المبنى 1 - رقم الارض 353 - اسم المبنى تيراس ابارتمنت 1 - رقم العقار 4030 - الطابق 3 - بمبلغ (3.800.000) درهم بيلغ لاعلى عطاء - ملاحظة : يدفع المبلغ فورا.

رئيس القسم

حكومة دبي
محـــاكم دبـــي

العدد ١٣٠٧٧ بتاريخ ٢٠٢٠/١١/٢
انذار عدلي بالنشر
رقم:٦٠٠٧/٢٠٢٠

المنذر:امين محمد علي المرزوقي - بوكالة المحامي/احمد الميدور

ضد المنذر اليها:١-أيوب بوتا لتجارة مواد البناء ش.ذ.م.م

٢- سليمودين صلاح الدين

الموضوع:وبموجب هذا الانذار فان المنذر ينذر المنذر اليه بضرورة سداد مبلغ وقدره (٨١,٨٣٣) الف درهم فقط لاغير في موعد اقصاه ٥ ايام من تاريخ الاعلان بالنشر حيث تم اعلان المنذر اليها عن طريق اراميكس وافادة النتيجة بتعذر الاعلان وتم تقديم التحري عن المنذر اليها ولم تسفر اي نتائج عن عنوان للمنذر اليها لذلك يلتمس المنذر اعلان المنذر اليها عن طريق النشر والا سيضطر المنذر الى اتخاذ الاجراءات القانونية التي تحفظ له حقه واقامة دعاوي قضائيه مع تحميل المنذر اليه كافة الرسوم واتعاب المحاماة

الكاتب العدل

اعلان لحضور اجتماع الخبرة

العدد ١٣٠٧٧ بتاريخ ٢٠٢٠/١١/٢
في الدعوى رقم ٢٠٢٠/٤٩٣٦ تجاري جزئي

المدعي عليها/ابتسام رحمة محمد رحمه الحنطوبي

تنفيذا لقرار عدالة محكمة الشارقة الاتحادية الابتدائية فقد تم ندبنا خبيرا مصرفيا في الدعوى ٢٠٢٠/٤٩٣٦ تجاري جزئي المقامة ضدكم من المدعية/دار التمويل ش.م.ع وعليه فقد تم تحديد يوم الاحد الموافق:٢٠٢٠/١١/٨ الساعة ١٠:٠٠ صباحا موعدا لاجتماع الخبرة المزمع عقده عن بعد من خلال منظومة الاتصال المرئي زووم (ZOOM) والتواصل معنا على عنوان مكتبنا جينوم للاستشارات - دبي هاتف:٠٤٢٢٠٠٥٥٦ فاكس ٠٤٢٥٠١٢٥٠ او من خلال البريد الالكتروني

o.elsamaan@genomeandco.com & a.zaitoun@genomeandco.com

وحضور الاجتماع المحدد من خلال الضغط على الرابط

https://zoom.us/j/91541431304?pwd=N2xlWHlpblR3cHNvZjlXQk5LSy8yUT09

عبد الحميد زيتون
خبير حسابي ومصرفي
قيد رقم ٢٥٢ وزارة العدل

محاكم دبي
محاكم دبي الابتدائية

العدد ١٣٠٧٧ بتاريخ ٢٠٢٠/١١/٢
اعلان بيع عقار بالنشر
فى الدعوى رقم ٢٠١٨/١٤٤ بيع عقار مرهون

طالب التنفيذ: مصرف الامارات الاسلامي ش.م.ع

عنوانه :امارة دبي - بردبي - مدينة دبي الطبية - مبنى رقم 16 - الطابق الثالث - رقم مكاني:3135291835

المنفذ ضده : عمان لبنك للنقل العام ش.ذ.م.م - واخرون

عنوانه :الامارات - امارة دبي - دبي - ند حصة - اكسيس ريزيدنسز 8 - شقة 409 - الطابق 4 - رقم الارض 585 - دبي - الامارات العربية المتحدة - ص.ب:294228 دبي - رقم مكاني:3826379243

انه في يوم الأربعاء الموافق 2020/11/11 الساعة 5.00 مساء وفي الايام الثلاث التالية ان اقتضى الحال سيجرى بيع العقار الموضحة اوصافه على الراغبين في الشراء اتخاذ اجراءات المزايدة مع الجهة التى انيط بها البيع (شركة الامارات للمزادات .WWW emiratesauction.ae) وذلك في التاريخ المحدد اعلاه.

وعلى راغبي الشراء من مواطني ايداع تأمين لا يقل عن 20% من الثمن الأساسي قبل دخول المزايدة ولكل من لديه اعتراض على البيع التقدم باعتراضه معززا بما يبرره من مستندات قبل الجلسة المحددة للبيع وفي المواعيد المبينة بالمادة 301 من قانون الإجراءات المدنية وعلى من يعتمد عطاؤه ايداع كامل الثمن والمصاريف خلال عشرة ايام التالية لجلسة البيع وفيما يلي بيان اوصاف الممتلكات :عبارة عن حق منفعة من تاريخ:2012/3/14 الى 2111/3/13 بمنطقة:ند حصة - رقم الارض 585 - رقم المبنى 8 اسم المبنى اكسيس ريزيدنسز - رقم العقار 409 - القيمة التقديرية:464806 درهم - ملاحظة : يدفع المبلغ فورا.

رئيس القسم

محاكم دبي
محاكم دبي الابتدائية

العدد ١٣٠٧٧ بتاريخ ٢٠٢٠/١١/٢
اعلان بيع عقار بالنشر - للمنفذ ضده
فى الدعوى رقم ٢٠١٨/٢٦٥ بيع عقار مرهون

طالب التنفيذ:بنك اتش اس بي سي الشرق الأوسط المحدود

عنوانه :امارة دبي - دبي - مكتب الادارة الشرق الاوسط - مدينة دبي للانترنت - ص.ب:66 - دبي - الامارات العربية المتحدة - هاتف:043904722 - فاكس:043906607 - رقم مكاني:1412776600

المنفذ ضده : العقارية للاستثمار ش.ذ.م.م - واخرون

عنوانه :الامارات - امارة دبي - بردبي - دبي - جرين كوميونيتي - بالقرب من شارع الشيخ زايد - مبنى العقار للاستثمار الطابق الاول

منفذ ضده:فيكرام ب شيتي

انه في يوم الأربعاء الموافق 2020/11/11 الساعة 5.00 مساء وفي الايام الثلاث التالية ان اقتضى الحال سيجرى بيع العقار الموضحة اوصافه على الراغبين في الشراء اتخاذ اجراءات المزايدة مع الجهة التى انيط بها البيع (شركة الامارات للمزادات .WWW emiratesauction.ae) وذلك في التاريخ المحدد اعلاه.

وعلى راغبي الشراء من مواطني ايداع تأمين لا يقل عن 20% من الثمن الأساسي قبل دخول المزايدة ولكل من لديه اعتراض على البيع التقدم باعتراضه معززا بما يبرره من مستندات قبل الجلسة المحددة للبيع وفي المواعيد المبينة بالمادة 301 من قانون الإجراءات المدنية وعلى من يعتمد عطاؤه ايداع كامل الثمن والمصاريف خلال عشرة ايام التالية لجلسة البيع وفيما يلي بيان اوصاف الممتلكات :حق منفعة ينتهي في 2090/3/30 - المنطقة مجمع الاستثمار الاول - المساحة 467.63 متر مربع - رقم المبنى 1 - رقم الارض 353 - اسم المبنى تيراس ابارتمنت 1 - رقم العقار 4030 - الطابق 3 - بمبلغ

بنك أبوظبي الأول ينفذ التحول الرقمي الكامل لعمليات فتح حسابات الشركات الصغيرة والمتوسطة

•• أبوظبي-الفجر:

أصبح بنك أبوظبي الأول، أكبر بنك في دولة الإمارات العربية المتحدة وأحد أكبر وأأمن المؤسسات المالية في العالم، أول بنك في منطقة الشرق الأوسط يستكمل عملية التحول الرقمي الكامل لعمليات فتح حسابات الشركات الصغيرة والمتوسطة، عبر بوابة "باشر».

وكانت حكومة دولة الإمارات العربية، ممثلةً بإدارة الخدمات الاستباقية في وزارة اللامستحيل، قد أطلقت بوابة "باشر" لتسهيل تأسيس أعمال الشركات خلال فترة تصل إلى 15 دقيقة فقط، من دون الحاجة إلى تقديم وثائق، أو زيارة أي من مراكز خدمة العملاء. وتقدم بوابة "باشر" تجربة رقمية فريدة من نوعها لاستكشاف أوضاع السوق، وتأسيس الأعمال، والحصول على كافة التراخيص والوثائق الداعمة عبر خطوات بسيطة تسمح للمستثمرين ببدء مزاولة أعمالهم فورياً. وتعاون بنك أبوظبي الأول مع مختلف الجهات الحكومية المعنية خلال الأشهر الماضية لتزويد حلول مبتكرة تثري مجموعة الخدمات المتوفرة على بوابة "باشر"، بما في ذلك إمكانية فتح حسابات الشركات خلال 24 ساعة من دون ملء أي استمارات أو نماذج. وتعتبر هذه المبادرة الأولى من نوعها على مستوى المنطقة.

ومن جانبها قالت سارة البنعلي، نائب رئيس تنفيذي ورئيس الخدمات المصرفية للأعمال في بنك أبوظبي الأول: "نتطلع دائماً نحو تزويد عملائنا بالحلول المبتكرة التي تساعدهم على تنمية أعمالهم والتخطيط لها بشكل أفضل وأكثر فعالية. وتمثل الحلول الجديدة التي قمنا بتطويرها مع شركائنا الحكوميين خطوة هامة نحو تعزيز باقة خدمات 'باشر' من خلال منح المشاريع الصغيرة والمتوسطة على امتداد دولة الإمارات العربية المتحدة فرصة الاستفادة من تجربة افتراضية سهلة وبسيطة عند فتح حسابات لشركاتهم. ونحن مستمرون في إثراء مجموعة الخدمات الرقمية المتاحة لعملائنا، وسنواصل العمل على تطوير حلول مبتكرة تناسب احتياجات وتطلعات رواد الأعمال وأصحاب المشاريع الصغيرة والمتوسطة». وبدوره قال سليل أهوجا، نائب رئيس أول ورئيس عروض الخدمات المصرفية للأعمال في بنك أبوظبي الأول: "نفخر بمشاركتنا في إطلاق حلول التحقق من التواقيع الرقمية، وتوفير تجربة سلسة وسريعة لفتح حسابات رقمية للشركات الصغيرة والمتوسطة. ويمثل تعاوننا مع وزارة اللامستحيل وهيئة تنظيم الاتصالات شهادة على عمق التزامنا بدعم الجهود والمبادرات الحكومية التي تساهم في تسريع نمو قطاع المشاريع الصغيرة والمتوسطة وتزويدها ببيئة مثالية لممارسة أعمالها».

وكان بنك أبوظبي الأول قد أطلق عدداً من المبادرات الرقمية المبتكرة الموجهة للمستهلكين والتجار من خلال المحفظة الإلكترونية payit، بالإضافة إلى عقد شراكات بناءة مع الشركات والهيئات الحكومية في مختلف أنحاء الدولة بهدف تعزيز نمو قطاع الخدمات المالية الرقمية. كما يواصل البنك لعب دور فعال في دعم خطط التنمية والتعافي الاقتصادي في دولة الإمارات العربية المتحدة.

شركة الإنشاءات البترولية الوطنية تحصد المركز الأول في تصنيف شركات الهندسة والمشتريات والإنشاءات

•• أبوظبي-الفجر:

حصدت شركة الإنشاءات البترولية الوطنية، الرائدة في تقديم حلول الهندسة والمشتريات والإنشاءات لقطاع الطاقة تصنيف المركز الأول من مجلة أويل أند غاز ميدل إيست كأفضل شركة لحلول الهندسة والمشتريات والإنشاءات في منطقة الشرق الأوسط. وحققت الشركة هذا الإنجاز المرموق متفوقة على أكبر شركات القطاع من مختلف دول العالم ومؤكدة على القيمة الكبيرة التي تضيفها إلى الصناعة وشركائها والدول التي تعمل بها.

ويشكل هذا الإنجاز دلالة على مساهمة شركة الإنشاءات البترولية الوطنية في القطاع عبر مشاريعها الجارية والمستقبلية، وتعزيز شراكاتها الاستراتيجية، والقيمة الاقتصادية التي تضيفها للبلاد، علاوة على أصولها المتطورة وقدرتها التشغيلية العالية. كما يأتي هذا التكريم في أعقاب سلسلة من الإنجازات التي حققتها الشركة مؤخراً والتي تضم جائزة "سيف الشرف" لالتزامها بأفضل معايير إدارة الصحة والسلامة والبيئة، والفئة الذهبية لجائزة الشيخ خليفة للامتياز ودخولها موسوعة غينيس للأرقام القياسية عن تصميم وتصنيع أكبر منصة بحرية في العالم.

بهذه المناسبة، قال المهندس أحمد الظاهري، الرئيس التنفيذي لشركة الإنشاءات البترولية الوطنية: "نتوجه بجزيل الشكر وعظيم الامتنان إلى قيادتنا الرشيدة التي تلهمنا رؤيتها الثاقبة على المضي قدماً نحو آفاق جديدة من التقدم والتطور، وهو أمر يبرز جلياً في أحدث إنجازات شركتنا في منطقة الشرق الأوسط والمتمثل في حصولها على تصنيف المركز الأول من مجلة أويل أند غاز ميدل إيست كأفضل شركة لحلول الهندسة والمشتريات والإنشاءات.»

وأضاف الظاهري: "ومع احتفالنا اليوم بتحقيق هذا الإنجاز، نود أن ننتهز هذه الفرصة لنتقدم بجزيل الشكر إلى كوادرنا البشرية التي لم تدخر أي جهد ممكن لإنشاء أفضل المشاريع ضمن فئتها وتسليمها للعملاء وفق الجداول الزمنية المتفق عليها. وسنواصل سعينا الدؤوب لنكون الأفضل في القطاع، وسنحرص على تقديم قيمة طويلة الأمد لشركائنا ودولة الإمارات عبر تنفيذ المشاريع المتميزة والتي ترسي معايير جديدة ورائدة في إنشاء مشاريع الهندسة والمشتريات والإنشاءات في قطاع الطاقة. ولاشك أن هذا التفاني يؤكد على التزامنا الجاد والمستمر بترسيخ إمارة أبوظبي كمركز عالمي لخدمات حلول الطاقة.»

وتتصدر شركة الإنشاءات البترولية الوطنية مشهد دعم التنوع الاقتصادي في إمارة أبوظبي، وتؤكد عبر المشاريع المعقدة التي تتولى تنفيذها على الإمكانات الرفيعة لفريق عملها المتنوع من المواطنين الإماراتيين والكوادر العالمية. وقد جاء هذا التصنيف المرموق ليمثل ثمرة جهود الشركة ومثابرتها على تعزيز شراكاتها والاستثمار في حلول البنية التحتية الجديدة والمتقدمة والتقنيات السباقة، والتزامها بعقلية عمل تضع الحلول الرقمية في المقام الأول في إطار سعيها للارتقاء بمعايير خدمة العملاء، والكفاءة التشغيلية، والقدرة الإنتاجية.

غرفة الفجيرة تشارك في الملتقى العربي الألماني

•• برلين-وام:

شاركت غرفة تجارة وصناعة الفجيرة في أعمال الملتقى الاقتصادي العربي الألماني الثالث والعشرين و الذى نظمته غرفة التجارة والصناعة العربية الألمانية بالتعاون مع إتحاد الغرف العربية، وإتحاد غرف الصناعة والتجارة الألمانية ببرلين . وضم وفد الغرفة سعادة كل من خلفان مسعود الكعبي أمين الصندوق وسلطان مليح المطروشي وسيف علي العطر وياسر علي سيف العطر أعضاء مجلس ادارة الغرفة.وشارك عدد كبير من صانعي القرار والخبراء وممثلي الشركات في الملتقى .

وأوضح مليح أن مشاركة الغرفة في الملتقي جاءت من منطلق ما توليه الغرفة من حرص على تعزيز العلاقات مع الغرف العربية والألمانية بهدف تعزيز جهود التواصل معها والاستفادة من خبراتها لصالح الأعمال والتجارة المستقبلية البينية واغتنام الفرصة للالتقاء بأصحاب الأعمال .

وأشار إلى أن الجلسة الافتتاحية للملتقى تحدث فيها الدكتور بيتر رامزور الوزير الاتحادي السابق رئيس الغرفة العربية الألمانية وأكد انه على الرغم من جائحة كورونا والتي أثرت على العالم بأثره الا ان الاهتمام الرسمي واهتمام رجال الاعمال بالمشاركة في فعاليات الملتقى استمر، كدلالة على الأهمية التي يمثلها كمنصة رئيسية لعلاقات الأعمال العربية الألمانية.

من خلال شراكة هي الأولى من نوعها مع شركة نو مور بوتلز

مدينة زايد الرياضية تخفض النفايات البلاستيكية بحوالي 219 طناً سنوياً

•• أبوظبي-الفجر:

أعلنت مدينة زايد الرياضية عن تركيب محطات لإعادة تعبئة المياه النقية بشكل مجاني في كافة أرجاء المدينة بالتعاون شركة "نو مور بوتلز" التي تتخذ من الدولة مقراً لها، بما يُسهم في الحد من النفايات البلاستيكية الناتجة عن القوارير أحادية الاستعمال بحوالي 219 طناً سنوياً.

وتسمح المحطات الـ15 الجديدة التي يمكن تشغيلها بدون استخدام اليدين، بتعبئة قارورة الزوار القابلة لإعادة الاستعمال بالماء البارد أو بدرجة حرارة الغرفة، والتي جرى تكريرها ومعالجتها لضمان خلوها من الملوثات وفق أعلى معايير النقاوة، وذلك للحد من تأثير النفايات البلاستيكية البالغ على البيئة والإنسان، خاصة مع حاجة الرياضيين إلى لتر واحد من الماء في ساعة التمرين الواحدة. ويشار إلى أن هذه المبادرة لا تُسهم في خفض نسبة النفايات البلاستيكية فحسب، بل تحد من جسيمات البلاستيك الميكروية التي يمتصها جسم الإنسان عند شرب الماء المعبأ من القوارير البلاستيكية. إذ يعمل النظام داخل كل محطة على إزالة 97% من الملوّثات، بما فيها المعادن السامة، ورواسب الأدوية، والكائنات العضوية المجهرية، وغيرها من المواد والجسيمات المضرة، مثل الميكروبلاستيك، ليقوم بتوزيع المياه بحيث يكون أنقى من معظم علامات المياه التجارية المحلية والمستوردة.

وبهذا الصدد، قال سيف المحيربي، رئيس مدينة زايد الرياضية: "تعمل مدينة زايد الرياضية بشكل دائم على ترك تأثير إيجابي في المجتمع، ويأتي توفير المياه النقية مجاناً للرياضيين مع خفض التأثير السلبي للمواد البلاستيكية أحادية الاستعمال على البيئة بمثابة خطوة في هذا الإطار وبمصلحة الجميع. ويسُرنا بفضل شراكتنا مع "نو مور بوتلز"، أن نُسهم في تعزيز صحة الأفراد والمجتمع في دولة الإمارات العربية المتحدة.»

من جانبه، قال ساندي مويرهيد، المتحدث باسم شركة "نو مور بوتلز" : "نهدف لدعم مدينة زايد الرياضية لتساهم في معالجة المخاطر التي تفرضها المواد البلاستيكية أحادية الاستعمال، ونفخر بقدرتنا على تقديم حلول متميزة تهدف إلى تعزيز جودة المياه في المنازل أو مكان العمل أو المرافق الترفيهية».

مذكرة تفاهم بين اتحاد الغرف وكيتا الكورية

•• دبي – وام:

وقع اتحاد غرف التجارة والصناعة و رابطة التجارة الدولية الكورية " كيتا" عبر تقنية الإتصال المرئي مذكرة تفاهم لتعزيز التعاون المشترك والاستفادة مما يقدمانه من خدمات للمستثمر المحلي والخارجي سعيا لتعزيز الاستثمار ودعم التنمية الاقتصادية في الدولة.

وقع مذكرة التفاهم حميد محمد بن سالم الامين العام لاتحاد الغرف وجين هيون هان نائب الرئيس التنفيذي لـ "كيتا" بحضور سعادة عبدالله سيف علي النعيمي سفير الدولة لدى جمهورية كورية الجنوبية و سعادة كوون يونج وو سفير جمهورية كوريا لدى الدولة .

وأوضح الامين العام لاتحاد الغرف أن توقيع المذكرة يعكس اهتمام القطاع الخاص الإماراتي بتوطيد العلاقات التجارية مع كوريا و الدور الكبير الذي تقوم به الشركات الكورية في الفترة الحالية وعلى وجه الخصوص من خلال المشاركة في مشاريع كبرى في دولة الامارات .

77.2 ألف معاملة جمركية في الحمرية ومرفأ ديرة وميناء راشد خلال 10 أشهر

•• دبي-وام:

أعلنت جمارك دبي أن عدد المعاملات الجمركية المنجزة في المراكز جمركية في ميناء الحمرية ومرفأ ديرة وميناء راشد منذ بداية العام 2020 وحتى نهاية شهر أكتوبر الماضي بلغت 77.2 ألف معاملة.

ولفتت جمارك دبي إلى أن المعاملات توزعت إلى 37.8 ألف معاملة في مركز جمارك الخور ومرفأ ديرة و23.8 ألف معاملة في مركز جمارك ميناء الحمرية و15.6 ألف معاملة في مركز جمارك ميناء راشد .

وأشارت إلى أن عدد عمليات التفتيش المنجزة في هذه المراكز خلال الأشهر العشرة الأولى من العام 2020 بلغ نحو 37.3 ألف عملية تفتيش توزعت إلى 15 ألف عملية تفتيش في مركز جمارك الخور ومرفأ ديرة و6.7 ألف عملية تفتيش في مركز جمارك ميناء الحمرية و15.6 ألف عملية تفتيش في مركز جمارك ميناء راشد .

جاء ذلك على هامش جولة ميدانية قام بها سعادة أحمد محبوب مصبح المدير العام لجمارك دبي زار خلالها المراكز الجمركية الثلاثة في ميناء الحمرية ومرفأ ديرة وميناء راشد التابعة لإدارة المراكز الجمركية البحرية انطلاقاً من الحرص على تعزيز جاهزية المراكز الجمركية في إمارة دبي من خلال التطوير الدائم لقدرتها على حماية المجتمع وتيسير حركة التجارة .

واطلع سعادته خلال زياراته لهذه المراكز الجمركية على الجهود المبذولة لتحسين مستوى الأداء والارتقاء المستمر بالخدمات الجمركية المقدمة للمتعاملين من أجل تعزيز قدرتهم على تخطي المصاعب الناجمة عن أزمة جائحة " كوفيد 19 " .

وأكد المدير العام لجمارك دبي خلال تفقده لسير العمل في المراكز الجمركية التي شملتها الجولة الميدانية على ضرورة إنجاز كافة المهام الجمركية بسرعة وكفاءة عالية لتمكين المتعاملين من إنهاء التخليص الجمركي لشحناتهم وبضائعهم التجارية دون تأخير وبأقل مستويات التكلفة بمواكبة حزم التحفيز الاقتصادي التي أطلقتها القيادة الحكيمة لتحويل تحديات المرحلة الراهنة إلى فرص وإنجازات من خلال دعم قدرة التجار والمستثمرين على الاستمرار بأعمالهم وعملياتهم التجارية .

وأثنى على جهود المفتشين والموظفين الجمركيين وما أبدوه من تفانٍ وإخلاص في العمل خلال ازمة جائحة كوفيد 19 وأشاد بحرصهم على أداء واجبهم الوطني في خط الدفاع الأول عن أمن وصحة واقتصاد المجتمع مع تطبيق كافة الإجراءات الاحترازية التي تم اتخاذها للحد من انتشار وباء كورونا ودعاهم إلى تعزيز العمل بروح الفريق الواحد ليقدموا نموذجا متميزا في القيام بمهامهم الحيوية عبر تسريع إنجاز عمليات المعاينة والتفتيش الجمركي لضمان استكمال التخليص الجمركي للبضائع التجارية دون تأخير من أجل تلبية احتياجات الأسواق في ظل الظروف الحالية وخصوصا المواد الطبية والأدوية والبضائع الضرورية لتحقيق الأمن الغذائي تنفيذا لتوجيهات القيادة الحكيمة ولرؤية صاحب السمو الشيخ محمد بن راشد آل مكتوم نائب رئيس الدولة رئيس مجلس الوزراء حاكم دبي "رعاه الله" بالعمل على تأمين كافة احتياجات المجتمع وتحقيق التميز في التعامل مع الأزمات الطارئة لإثبات مدى قدرة الاقتصاد الوطني على التعافي السريع من انعكاسات الأزمة العالمية الحالية.

2.681 تريليون درهم إجمالي موجودات 10 بنوك وطنية في نهاية سبتمبر 2020

•• أبوظبي -وام:

قفز إجمالي موجودات 10 بنوك وطنية إلى 2.681 تريليون درهم في نهاية الأشهر التسعة الأولى من العام الجاري بنمو نسبته 11.4% مقارنة مع الفترة ذاتها من العام 2019 ،بحسب البيانات المالية التي أعلنت عنها هذه البنوك عن أدائها التشغيلي في نهاية شهر سبتمبر الماضي.

ويعكس النمو الكبير في موجودات البنوك الوطنية الملاءة المالية القوية التي تحوزها مقارنة مع نظيرتها في منطقة الخليج العربي والشرق الأوسط، مما يرسخ المكانة الريادية القطاع البنكي الإماراتي .

وشملت قائمة البنوك التي أفصحت عن بياناتها المالية حتى الان كلا من بنك أبوظبي الأول ،بنك أبوظبي التجاري،بنك الإمارات دبي الوطني ،بنك دبي الإسلامي ،رأس الخيمة الوطني، الفجيرة الوطني ،الشارقة الإسلامي ، دبي التجاري ،أم القيوين الوطني ،الإمارات الإسلامي .

وتظهر البيانات المالية للبنوك الـ 10 أن النمو المسجل في الموجودات ترافق مع تحسن كبير أيضا في بقية المؤشرات ومن ضمنها مؤشر الودائع ،والتي ارتفع إجمالي قيمتها إلى 1.74 تريليون درهم في نهاية شهر سبتمبر من العام الجاري بزيادة نسبتها 10.7% مقارنة مع 1.572 تريليون درهم في سبتمبر من العام 2019 .

أما على مستوى التسهيلات الائتمانية لذات البنوك فقد نمت بنسبة 5% مرتفعة الى 1.47 تريليون درهم في نهاية سبتمبر من العام الجاري مقارنة مع 1.4 تريليون درهم في الشهر ذاته من العام 2019 .

ولا زال بنك أبوظبي الأول يتصدر قائمة أكبر البنوك من حيث قيمة الموجودات التي بلغت 955 مليار درهم في نهاية شهر سبتمبر من العام الجاري تلاه بنك الإمارات دبي الوطني 692 مليار درهم تقريبا ،ثم بنك أبوظبي التجاري 409 مليارات درهم ودبي الإسلامي 299 مليار درهم وتوزع بقية المبلغ على البنوك الأخرى.

كذلك جاء بنك ابوظبي الأول في المركز الأول من حيث قيمة الودائع التي وصلت الى 602 مليار درهم وكذلك القروض 389 مليار درهم في حين وصلت بالنسبة لبنك الإمارات دبي الوطني 458 مليار درهم و442 مليار درهم على التوالي في ذات الرصيدين .

سوق أبوظبي للأوراق المالية يعين رئيساً تنفيذياً جديداً

•• أبوظبي-الفجر:

أعلن سوق أبوظبي للأوراق المالية امس عن تعيين السيد سعيد حمد عبيد الظاهري في منصب الرئيس التنفيذي.

يمتلك الظاهري خبرات واسعة والتي تدعم منصبه الجديد كرئيس تنفيذي للسوق و المساعدة في تطوره والتقدم بثقة نحو المستقبل. شغل الظاهري على مدى السنوات الماضية، عدة مناصب عليا في إمارة أبوظبي ومن أبرزها رئيساً تنفيذياً لشركة أبوظبي الوطنية للطاقة "طاقة"، وهو المنصب الذي شغله منذ مايو 2016، وقاد من خلاله عملية الدمج مع مؤسسة أبوظبي للطاقة، لتصبح "طاقة" واحدة من أكبر الشركات المدرجة في سوق أبوظبي للأوراق المالية وواحدة من أكبر 10 شركات في مجال المرافق المتكاملة في أسواق أوروبا والشرق الأوسط وإفريقيا.

كان للسيد الظاهري دوراً استثنائياً في تطوير استراتيجية الشركة، حيث أشرف على إعادة هيكلتها و قاد عملية التحول الاستراتيجي بنجاح لتصبح شركة طاقة من الشركات الرائدة في صناعة الطاقة العالمية. كما وأنه تحت إشرافه، زادت القيمة المضافة بالنسبة للمستثمرين حيث تم تدعيم وتعزيز محفظة أصول الشركة. وعلاوة على ذلك، كان مسؤولاً عن سلسلة من المبادرات الاستراتيجية التي تم تنفيذها لزيادة الفعالية التنظيمية والقدرات التشغيلية للشركة. وقبل انضمامه إلى "طاقة"، شغل السيد الظاهري عدة مناصب مهمة عبر مختلف القطاعات الإمارة، منها شركة أبوظبي للإعلام، والاتحاد للقطارات، وشركة أبوظبي للخدمات الصحية "صحة". السيد الظاهري حاصل على درجة الماجستير في الموارد البشرية بالإضافة الى درجة البكالوريوس في إدارة الأعمال الدولية من كلية إكيرد في فلوريدا، الولايات المتحدة الأمريكية. و قال معالي/ محمد علي الشرفاء الحمادي رئيس مجلس ادارة سوق ابوظبي للاوراق المالية: "يسعدني أن أرحب بالسيد سعيد حمد الظاهري في سوق أبوظبي للأوراق المالية كرئيس تنفيذي جديد، حيث سيكون للظاهري دوراً رئيسياً في تنفيذ أهداف السوق الاستراتيجية والإشراف على الدور الحيوي الذي يجب أن يلعبه السوق في نمو و تنويع اقتصاد أبوظبي و تعزيز سوق رأس المال، و أتمنى للسيد الظاهري كل التوفيق في مهمته الجديدة عبر قيادة فريق العمل لإنجاز مبادرات استراتيجية تعزز رصيد سوق أبوظبي للأوراق المالية الحافل بالنجاحات». وبدوره عبر السيد الظاهري عن امتنانه لثقة مجلس إدارة سوق أبوظبي المالية للأوراق المالية، مشيراً إلى أنه يتطلع لتحقيق الأهداف الاستراتيجية للسوق وترسيخ مكانته الرائدة ليكون في مقدمة الأسواق المالية الأكثر تميزاً ومواكبة لتطلعات كافة المتعاملين مدعوماً بالتوجيه القيادي من قبل مجلس الإدارة وبدعم كبير من جانب فريق العمل في سوق أبوظبي للأوراق المالية و كافة المتعاملين وذلك لضمان تحقيق الأهداف الاستراتيجية لسوق أبوظبي للأوراق المالية و تحقيق رؤيته ليكون "السوق المالي الأمثل».

جوائز معرض ومؤتمر أبوظبي الدولي للبترول تحتفل بمرور 10 سنوات على انطلاقها بحفل افتراضي

•• أبوظبي-الفجر:

كشفت جوائز معرض ومؤتمر أبوظبي الدولي للبترول (أديبك)، حفل الجوائز السنوي المرموق والأكثر تأثيراً في قطاع النفط والغاز العالمي، عزمها إقامة دورتها العاشرة وتوزيع الجوائز للفائزين خلال حفل افتراضي ينطلق الشهر الجاري.

وتشهد نسخة هذا العام من جوائز أديبك المرموقة، التي تحتفي بالذكرى السنوية العاشرة لانطلاقها، زيادة عدد الجوائز من ست إلى عشر جوائز، لتشمل أربع فئات جديدة تضم جائزة أفضل إنجاز لمدى الحياة في القطاع، وجائزة أفضل شركة ناشئة في القطاع، وجائزة أفضل شركة في مجال التميز التشغيلي، وجائزة أفضل مزود لحلول التغير المناخي في العام.

كما أسهم اعتماد مجموعة بوسطن الاستشارية كشريك لجوائز أديبك 2020 لشؤون تحليلات السوق في الارتقاء بأداء البرنامج من خلال تعزيز عملية انتقاء أسماء الفائزين وتحسين معايير قبول المشاركين؛ إذ تخضع خطوات الترشيح إلى عملية تقييم دقيقة، تشمل إعداد القوائم المختصرة للمشاركين من قبل لجنة فنية من 46 عضواً ولجنة اختيار من 20 شخصاً، فضلاً عن انتقاء الفائزين النهائيين من قبل لجنة تحكيم تضم ثمانية قادة في قطاع الطاقة العالمي من ست دول، وهم:

- معالي سهيل محمد المزروعي، وزير الطاقة والبنية التحتية بدولة الامارات العربية المتحدة.
- معالي طارق الملا، وزير البترول والثروة المعدنية، جمهورية مصر العربية.
- الدكتور فاتح بيرول، المدير التنفيذي لوكالة الطاقة الدولية.
- فيكي هولوب، الرئيسة والمديرة التنفيذية لشركة أوكسيدنتال بتروليوم.
- لورينزو سيمونيلي، رئيس مجلس الإدارة والرئيس التنفيذي لشركة بيكر هيوز.
- تاكايوكي يويدا، رئيس مجلس الإدارة والرئيس التنفيذي لشركة إنبكس اليابانية.
- براتيما رانجاراجان، الرئيسة التنفيذية لمبادرة شركات النفط والغاز بشأن المناخ.
- جيسون بوردوف، أستاذ الممارسات المهنية والعلاقات الدولية العامة، والمدير المؤسس لمركز سياسة الطاقة العالمية في جامعة كولومبيا.

وفي هذا السياق، قالت فاطمة النعيمي، الرئيس التنفيذي لشركة أدنوك للغاز الطبيعي المسال ورئيس لجنة تحكيم جوائز أديبك: "يُمثل الفائزون بجوائز أديبك الجهات الفاعلة والأكثر تميزاً في القطاع، وأنا فخورة للغاية برئاستي للجنة تحكيم جوائز أديبك المرموقة. تلقينا مئات طلبات المشاركة من أكثر من 35 دولة في مختلف أنحاء العالم، ما يعكس المكانة البارزة للجوائز في قطاع النفط والغاز العالمي. وبغض النظر عن التحديات والظروف الاستثنائية التي يمر بها العالم، يؤكد كم ونوع المشاركات التي تلقيناها على الرغبة القوية بابتكار وتطوير عمليات جديدة في القطاع».

وأضافت: "تمثل جوائز أديبك فرصة مثالية للتعرف على المبتكرين صناع التغيير والمشاريع ذات الطابع المستقبلي، والتي تسهم في إحداث تحولات جذرية في القطاع. ويأتي تطوير الفعالية وطرح الفئات الجديدة كجزء من الجهود الرامية إلى تعزيز شمولية الجوائز في ظلّ سعينا المشترك لتجاوز هذه المرحلة الفارقة».

ويُعتبر حفل الجوائز لهذا العام جزءاً من الافتتاح الرسمي لمعرض ومؤتمر أديبك 2020، الذي ينعقد تحت رعاية كريمة من صاحب السمو الشيخ خليفة بن زايد آل نهيان، رئيس الدولة (حفظه الله)، وتستضيفه شركة بترول أبوظبي الوطنية (أدنوك)، وينطلق في التاسع من نوفمبر المقبل عقب الكلمة الافتتاحية التي يُلقيها معالي الدكتور سلطان أحمد الجابر، وزير الصناعة والتكنولوجيا المتقدمة في دولة الإمارات والرئيس التنفيذي لمجموعة أدنوك.

وبدوره، قال كريستوفر هدسون، رئيس وحدة الطاقة العالمية لدى شركة دي إم جي إيفنتس: "يتميز حفل توزيع جوائز أديبك هذا العام بتطبيق إجراءات صارمة وشفافة في عملية اختيار قائمة المرشحين النهائيين ومنح الجوائز للأشخاص الأكثر تميزاً في مجالات عملهم، وخاصة الذين أكدوا استحقاقهم لتلك الجوائز».

ويسر جوائز أديبك أن تُرحب بالجهات الراعية لمختلف أنشطتها وفئاتها: شركة بي بي الجهة الراعية لجائزة أفضل مزود لحلول التغير المناخي؛ وشركة ميتسوي أند كو الجه الراعية لجائزة أفضل مشروع تكنولوجي مبتكر للعام؛ وشركة إكسون موبيل الجهة الراعية لجائزة أفضل خبير تقني شاب للعام؛ وشركة توتال الجهة الراعية لجائزة أفضل شركة في مجال التنوع والشمول في قطاع النفط والغاز للعام.

وتقام سلسلة جلسات المؤتمر بشكل موازي لفعالية توزيع الجوائز الافتراضية، و تضم أجندة المؤتمر أكثر من 135 جلسة بمشاركة 700 متحدث يقدمون أكثر من 100 ساعة لإثراء النقاش والمعرفة.

سيستضيف المعرض الافتراضي أكثر من 100 جهة عارضة من جميع أنحاء العالم، و يقدم الحدث فرصة للزوار للوصول إلى محتوى ومعارف معمقة حول قطاع النفط والغاز عالمياً بما في ذلك أحدث الجوانب المعرفية الاستراتيجية والخبرات والتطبيقات والحلول والخدمات عبر جلساته المختلفة.

وتجدر الإشارة إلى أن أعمال معرض أديبك السنوي وبرنامجه للمؤتمرات والجوائز ستُستأنف بصيغة الحضور الفعلي بين 8-11 نوفمبر 2021 في مركز أبوظبي الوطني للمعارض.

الاتحاد للقطارات تفوز بجائزة الجمعية الأوروبية لأبحاث الجودة

•• أبوظبي-وام:

حصلت شركة الاتحاد للقطارات على الجائزة الذهبية لأفضل الممارسات لعام 2020 التي تمنحها الجمعية الأوروبية لأبحاث الجودة، وذلك تقديراً لإنجازاتها المتميزة في اتباع أفضل الممارسات والنتائج في استراتيجيات إدارة الجودة.

وفازت شركة الاتحاد للقطارات بهذه الجائزة من بين 51 شركة وإدارات عامة ومنظمات من 39 دولة، حيث تم اختيارها بناءً على نتائج استبيانات أعدتها الجمعية واستطلاعات رأي الشركاء الاستراتيجيين وبحوث السوق. وتهتم الجمعية الأوروبية - التي يقع مركزها الرئيسي في لوزان بسويسرا - بأبحاث وآليات وتقنيات تحسين الجودة، وتركز على تشجيع ثقافة الجودة من خلال منح مجموعة من الجوائز التقديرية في العديد من المجالات، لتساهم في التعريف بالمبادرات الجديدة وأحدث الإبداعات ونشر المعرفة وتقييم الممارسات المتميزة حول العالم.

وقال محمد المرزوقي، المدير التنفيذي لقطاع شؤون السكك الحديدية في شركة الاتحاد للقطارات " إن حصول الشركة على هذه الجائزة المرموقة يؤكد مدى حرصنا واهتمامنا في اتباع أفضل الممارسات العالمية لإنجاز مشروع شبكة السكك الحديدية الوطنية الإماراتية، وفي إطار جهودنا الرامية لأن تكون الإمارات بين أفضل دول العالم في جودة النقل».

بفضل الدعم المتكامل للتجارة الإلكترونية والمشاريع الرقمية الناشئة

اقتصادية دبي و«طلبات» يتعاونان لدعم المواطنين حاملي رخص تاجر من المشاريع الناشئة

•• دبي-الفجر:

تعاون قطاع التسجيل والترخيص التجاري في اقتصادية دبي مع طلبات لإتاحة الفرصة من الشباب حاملي "رخصة تاجر" الصادرة من اقتصادية دبي والمعنية بترخيص المشاريع المدارة عبر وسائل التواصل الاجتماعي وشبكة الإنترنت، بعرض منتجاتهم الغذائية من خلال تطبيق "طلبات" للوصول إلى أكبر شريحة من الجمهور.

وبهذه المناسبة، قال عمر المهيري، مدير إدارة التطوير والمتابعة بقطاع التسجيل والترخيص التجاري في اقتصادية دبي: "يأتي التعاون بين اقتصادية دبي وطلبات في إطار الجهود المستمرة تجاه دعم مختلف القطاعات الاقتصادية وتعزيز الاقتصاد الوطني والحفاظ على استدامته. وتؤكد الشراكة التزامنا بدعم المشاريع الناشئة للشباب من حاملي رخصة التاجر وتعزيز مشاركتهم في الاقتصاد الوطني بشكل عام. وتأتي الاتفاقية في الوقت الذي يشهد اقبالا كبيراً من قبل أفراد المجتمع للتسوق إلكترونياً، حيث نسعى من خلال 'رخصة تاجر' إلى تنظيم عملية ممارسة الأعمال وتعزيز التجارة الإلكترونية الأمر الذي يعكس استراتيجيتنا الرامية إلى سهولة ممارسة الأعمال ودعم القدرة التنافسية التنموية لدبي».

ومن جانبه، قال جيريمي دوتي، نائب رئيس شركة 'طلبات' بدولة الإمارات العربية المتحدة: "تبذل شركة 'طلبات' قصارى جهدها دون كلل أو ملل لدعم الأعمال التجارية المحلية في الدولة لتجاوز تلك الظروف التي نعيشها جميعًا. نحن فخورون بالشراكة مع دائرة التنمية الاقتصادية بدبي لتطوير برنامج انضمام مُخصّص لحاملي رخصة «تاجر» لمساعدة المشاريع الإماراتية على تسريع نمو تجارتهم الإلكترونية عبر تعزيز تواجدهم وزيادة حجم الطلب على منتجاتهم عند ربطهم بمنصة طلبات التي تضم عددًا ضخمًا من العملاء وشبكة هائلة من خدمات النقل والتوزيع».

وأضاف دوتي: "تعد طلبات منصة رائدة إقليمياً في طلب وتوصيل الطعام والبقالة، ولذا نحن نُشارك حكومة الإمارات العربية المتحدة في رؤيتها ونؤمن بأن مستقبل الصناعة سيكون واعداً، وعلى هذا الأساس، نحن مستمرون في الاستثمار بكثافة في تطوير منصتنا وشبكة شركائنا من المطاعم. كما نتطلع قُدُمًا للعمل سويًا مع اقتصادية دبي لمساعدة التجار الإماراتيين في رسم مسار ناجحٍ لمشاريعهم المستقبلية».

وتضم مزايا الانضمام إلى منصة "طلبات": الإعفاء من رسوم التسجيل، تسليم جهاز لوحي مجاني (من شركة سنمي Sunmi)، توفير جلسات تصوير فوتوغرافية تغطي 40 صنفًا من قائمة الطعام، توفير خدمة توصيل مجانية لمدة شهر كامل، بالإضافة إلى الإعفاء من رسوم التجديد لسنة إضافية. ويمكن الانضمام إلى المنصة من خلال تقديم رخصة تاجر الصادرة من اقتصادية دبي إلى فريق 'طلبات' عن طريق البريد الإلكتروني ydalbah@talabat.com. وعند اكتمال إنشاء حساب التاجر على المنصة، تُرسل طلبات فنيين مختصين لتدريب التاجر على النظام إلى أن يُنشَر حسابه على منصة طلبات.

وأظهر تقرير صادر عن قطاع التسجيل والترخيص التجاري في اقتصادية دبي ارتفاع رخص "تاجر" والصادرة خلال التسعة أشهر الأولى من العام الجاري بنسبة 138%، حيث تم إصدار 4023 رخصة مقارنة مع 1687 رخصة تاجر صادرة خلال نفس الفترة من العام الماضي، الأمر الذي يؤكد النمو الذي تشهده دبي كوجهة رائدة للمشاريع الرقمية الناشئة والمتخصصة بالتجارة الإلكترونية.

وتوفر اقتصادية دبي البيئة المثالية وتقديم الدعم اللازم لأصحاب رخصة تاجر عبر توقيع الشراكات مع كافة الجهات من القطاعين الحكومي والخاص وتوفير التسهيلات لهم، والاستفادة من الفرصة الواعدة التي توفرها الإمارة في قطاع التجارة الإلكترونية وسائر القطاعات بوصفها مركزاً دولياً مرموقاً للأعمال وحاضنة عالمياً للابتكار والمشاريع الإبداعية.

وأطلقت اقتصادية دبي رخصة تاجر، التي تصدر إلكترونياً، في إطار حرصها على تعزيز التجارة الإلكترونية وتنافسية اقتصاد الإمارة، إلى جانب تحقيق رؤية الحكومة الرشيدة في التحول الرقمي وبناء الوعي حول المنصات التي تسهل مزاولة الأنشطة التجارية. وقد نجحت إمارة دبي نجحت بفضل بنيتها اللوجستية المتطورة ونسبة الإقبال على استخدام الإنترنت الملحوظة الفترة القليلة السابقة في ترسيخ التحول الذكي وتحويله إلى نهج ناجح، حيث عززت الثورة الصناعية الرابعة من اعتماد التجارة الإلكترونية نموذجاً استثنائياً لممارسة أنشطة الأعمال.

ويتم الحصول على رخصة "تاجر" إلكترونياً في دقائق معدودة من أي مكان من خلال التسجيل عبر الموقع الإلكتروني dedtrader.ae واتباع الخطوات من خلال تسجيل بيانات الهوية الإماراتية، ومن ثم اختيار نوع النشاط، وتحديد الاسم التجاري، وذكر حسابات مواقع التواصل الاجتماعي التي تتم من خلالها عملية عرض المنتجات والخدمات.

يعتبر جزءاً من برنامج شبكة شراكات الأعمال

دبي للمشاريع الناشئة تطلق برنامجاً جديداً لدعم الشركات الناشئة ذات النمو السريع

•• دبي-الفجر:

أطلقت "دبي للمشاريع الناشئة"، إحدى مبادرات غرفة تجارة وصناعة دبي المبتكرة لتشجيع ريادة الأعمال، برنامجاً جديداً لدعم الشركات الناشئة ذات النمو السريع (Scale Ups)، يستهدف تسريع نموها عبر توفير تدريب وإرشاد وتوجيه متخصص، ومساعدتها على الارتقاء بآدائها وتوسيع نطاق عملياتها في الأسواق الخارجية. ويضم البرنامج الجديد في عضويته شركات ناشئة حققت نمواً مستداماً في نشاطاتها، واستفادت من برنامج "شبكة شراكات الأعمال" التابع لـ "دبي للشركات الناشئة" من أجل تعزيز شراكاتها مع عدد من الشركات الكبرى في إمارة دبي.

وخلال الأشهر القليلة الماضية، شارك عدد من الشركات الناشئة سريعة النمو في فعاليات تفاعلية افتراضية قدمت خلالها رؤى متنوعة تتعلق بالسوق، بما فيها تأسيس الأعمال، والتوسع الخارجي، بالإضافة إلى الحصول على فرص لعرض وتقديم وتسويق مشروعاتهم أمام مجموعة من المؤسسات البارزة في القطاعين الحكومي والخاص. وخلال جلسة افتراضية نظمت مؤخراً، استعرض ممثلو "فيرتو زون"، و"أفريدي وأنجل للاستشارات القانونية" خبراتهم في المجال القانوني والتراخيص بالإضافة إلى استعراض بعض التوصيات المتعلقة بإجراءات وتكلفة تأسيس شركات ناشئة في دبي. وحظي المشاركون أيضاً بفرصة التواصل المباشر مع عمر خان، مدير المكاتب الخارجية في غرفة دبي، ومدراء المكاتب التمثيلية لغرفة تجارة وصناعة دبي في أفريقيا وأوراسيا للاستفادة من خلال الحصول على الدعم والتوجيه والإرشاد لتعزيز نمو مشاريعهم التجارية في الأسواق المهمة. بالإضافة إلى ذلك، جرى تنظيم ندوة إلكترونية افتراضية لمجتمع ريادة الأعمال، وذلك بحضور مسؤولين كبار في هيئة الطرق والمواصلات بدبي، وبنك المشرق، وبنك رأس الخيمة الوطني، وإكسبو 2020 دبي، ومؤسسة دبي للمستقبل، حيث جرى خلالها استعراض مختلف التقنيات الحديثة التي تقدمها الشركات الناشئة للجهات الحكومية والشركات الكبرى لتمكينها من إيجاد حلول مبتكرة للتحديات التي تواجهها في قطاعات المختلفة. وسيحصل المشاركون الذين استكملوا حضور جلسات برنامج "دعم الشركات الناشئة ذات النمو السريع" على ختم "جاهزية الأعمال"، وهو طابع من شأنه أن يعزز من جاذبية هذه الشركات وسمعتها في مجتمع الأعمال في دبي. وقال سعادة هشام الشيراوي، النائب الثاني لرئيس مجلس إدارة غرفة دبي إلى أن البرنامج الجديد يعتبر فريداً من نوعه لأنه يلبي متطلبات مجموعة واسعة من الشركات الناشئة التي حققت نجاحاً في تخصصاتها وسوق العمل، ويساهم بنقل هذه الشركات إلى آفاق جديدة من العمل المؤسسي المستدام الذي ينمي أعمالها، ويساعدها على اكتشاف أسواق عالمية جديدة. وأكد الشيراوي أن الشركات الناشئة اليوم التي أثبتت نفسها وقدراتها مطالبة بالاستمرار في الابتكار وإيجاد الحلول النوعية للتحديات المرحلية، معتبراً إن مرحلة كوفيد-19 أفرزت واقعاً جديداً ومجالات إضافية لنشاط الشركات الناشئة وخصوصاً في قطاعات الطاقة، والتكنولوجيا الصحية، والنقل، والخدمات اللوجستية، والتكنولوجيا المالية، والتجارة الإلكترونية، لافتاً إلى أن الشركات الناشئة السريعة النمو المنضمة لعضوية دبي للمشاريع الناشئة قد أطلقت حتى الآن أكثر من 35 مشروعاً، وجمعت تمويلاً تخطى 16 مليون درهم، وحققوا مبيعات تجاوزت 6 ملايين درهماً إماراتيا، مؤكداً إن البرنامج يشكل نقلة نوعية في خطط دعم غرفة دبي للمشاريع الناشئة في الإمارة، وترسيخ حضورها العالمي. ومن جهته، أشار عمر خان مدير المكاتب الخارجية في غرفة دبي، إلى أن البرنامج الجديد يقدم نموذجاً مهماً يعكس بشكل واضح مدى استفادة غرفة دبي من مواردها ومكاتبها التمثيلية، لتمكين هذه الشركات ذات الإمكانات الجيدة من الوصول إلى فرص للنمو في الأسواق الناشئة حول العالم، مشيراً إلى أن البرنامج الجديد يعزز جهود غرفة دبي للترويج لإمارة دبي، كمركز أعمال عالمي ومحطة رئيسية لتجربة مفاهيم الأعمال المبتكرة.

نقل مباراة الوحدة والعين لكرة اليد من صالة النصر إلى صالة العين

•• دبي-وام:

قرر مجلس إدارة الاتحاد الإماراتي لكرة اليد الموافقة على طلب نقل مباراة الوحدة مع العين في بطولة كأس صاحب السمو رئيس الدولة للرجال من صالة نادي النصر، إلى صالة نادي العين لتقام بنفس التاريخ المحدد من قبل في 6 نوفمبر الجاري، وذلك بناء على موافقة نادي الوحدة. كما قرر الاتحاد تأجيل موعد انطلاق مسابقات الشباب لموسم 2020 – 2021 الذي كان مقررا له 9 نوفمبر الجاري إلى موعد سوف يحدد لاحقا على ضوء قرار هيئة الرياضة بتأجيل كافة المسابقات لمن هم دون الـ 18 سنة إلى ما بعد نهاية ديسمبر من العام الجاري. وبخصوص مباراة مليحة والوصل بالدوري العام للرجال فقد قرر الاتحاد تعديل موعد المباراة لتقام في الخامسة من مساء يوم السبت الموافق 28 نوفمبر الجاري، بدلا من 27 نوفمبر بسبب انشغال صالة مليحة بمباراة كرة قدم الصالات بين مليحة وخورفكان بنفس التوقيت في 27 نوفمبر. وكان العين قد تصدر مجموعته الأولى في بطولة كأس الإمارات للرجال بعد الجولة الثانية من الموسم الجديد 2020 – 2021 بمعدل 6 نقاط، وحل الجزيرة في المركز الثاني بنفس المعدل، فيما جل بني ياس ثالثا بنقطتين، والوحدة رابعا بنقطتين أيضا، فيما تصدر الشارقة المجموعة الثانية بـ 6 نقاط ، وحل النصر ثانيا بنفس الرصيد، ودبا الحصن والظفرة في المركزين الثالث والرابع بنقطتين لكل منهما، فيما تصدر نادي شباب الأهلي المجموعة الثالثة بـ 3 نقاط، وحل الوصل في المركز الثاني بـ 3 نقاط أيضا، وجاء مليحة في المركز الثالث بنقطتين.

تشونبوك يحرز لقب الدوري الكوري للمرة الثامنة

أحرز تشو جو-سونغ هدفين في الشوط الأول فاز بفضلهما فريقه تشونبوك موتورز حامل اللقب 2-0 على دايغو أمس الأول ليحرز لقب الدوري الكوري الجنوبي لكرة القدم للمرة الثامنة خلال 12 موسماً في رقم قياسي جديد غير مسبوق.

وكان حامل اللقب يكفيه التعادل لضمان التفوق على الملاحق المباشر أولسان موتورز وضمان التتويج باللقب لكنه تفوق بصورة واضحة خلال المباراة التي اتضحت نهايتها مع مرور نصف الوقت.

وفي مباراته الأخيرة بالدوري قبل الاعتزال أهدر المهاجم المخضرم لي دونغ-جوك فرصة للتهديف وتعزيز رقمه القياسي في عدد الأهداف على مستوى البطولة عندما سدد بعيداً عن إطار المرمى في الشوط الأول. لكن زميله تشو تكفل بالمهمة عندما أحرز هدف السبق بعد مرور 27 دقيقة من زمن الشوط الأول بعد تلقيه تمريرة عرضية متقنة من تشوي تشول-سون.

وقبل خمس دقائق من نهاية النصف الأول من المباراة أضاف تشو الهدف الثاني مستغلاً كرة مودو باري المرتدة من دفاع دايغو.

وكان تشونبوك توج باللقب أول مرة في 2009 وبفوزه أمس يتفوق على الرقم القياسي السابق الذي كان يتقاسمه مع سيونغنام وهو سبعة ألقاب.

وبهذا التتويج أيضاً يتأهل تشونبوك لدور المجموعات في دوري أبطال آسيا الموسم المقبل إلى جانب أولسان الوصيف الذي فاز 3-0 على جوانجو أمس الأحد، في حين سيشارك بوهانغ ستيلرز الثالث في الترتيب في تصفيات البطولة الآسيوية الأولى للأندية.

ضمن مبادرة الروح الإيجابية

انطلاق أولى فعاليات «دبي صديقة للدراجات الهوائية»

•• دبي-الفجر:

تحت رعاية معالي الفريق عبد الله خليفة المري، القائد العام لشرطة دبي وبمتابعة من العميد خالد شهيل مدير الإدارة العامة لإسعاد المجتمع، انطلقت أولى فعاليات «دبي صديقة للدراجات الهوائية» والتي تندرج ضمن مبادرة الروح الإيجابية بحديقة الورقاء بحضور المقدم محمد خليفة بن صبيح مدير إدارة العلاقات المجتمعية، والسيد أحمد إبراهيم ممثل مجلس دبي الرياضي، والسيدة خلود الظاهري عضو اتحاد الإمارات للدراجات، والمشاركين في الفعالية.

وبدأت الفعالية بتجمع الدراجين من فريق شرطة دبي للدراجات الهوائية، ونادي شباب الأهلي، ونادي النصر، وفريق الوثبة والخوانيج، ومدارس حماية، حيث تم التواصل مع الجمهور الذي حضر لتوعيتهم بالتعليمات الخاصة بالإجراءات الاحترازية والتباعد الجسدي الذي تم تطبيقه بموقع الفعالية لضمان سلامة الجمهور والمشاركين، بالتعاون مع بلدية دبي من خلال تطبيق أعلى معايير السلامة أثناء عملية دخول الحديقة.

وقدمت شركة واي للدراجات شرحا وعرضا لأنواع الدراجات المختلفة وأدوات السلامة المطلوبة لقيادة الدراجات، كما قدم مركز فتنس تايم شرحاً وافياً حول استخدام الدراجات الرياضية (الداخلية) بالصالات الرياضية.

وأكدت فاطمة بوحجير رئيس قسم المبادرات المجتمعية، بالدور المجتمعي لشرطة دبي في إقامة الفعاليات الرياضية من أجل نشر الثقافة الرياضية من خلال مشاركاتها المجتمعية مع أطياف المجتمع كافة .

850 لاعبا في بطولة مجلس دبي الرياضي لأكاديميات كرة القدم نوفمبر

تتصدر النسخة الخامسة من بطولة مجلس دبي الرياضي للأكاديميات الرياضية لكرة القدم قائمة فعاليات مجلس دبي الرياضي الحافلة والمتنوعة لشهر نوفمبر الجاري حيث سيتم تنظيمها في ملاعب "مركز كرة القدم" بمدينة دبي الرياضية بمشاركة 56 فريقا من 21 أكاديمية خاصة بجانب فرق أندية دبي.

وتتضمن البطولة 280 مباراة تجرى خلال الفترة من 21 نوفمبر الجاري وحتى 6 مارس 2021 وتقام جميعها وفق الإجراءات الوقائية الاحترازية والبروتوكولات الصحية المعتمدة في إمارة دبي بما يحافظ على سلامة اللاعبين وجميع المشاركين في التنظيم.

وتأتي أهمية البطولة كونها مخصصة للعديد من المراحل السنية من 8 إلى 18 سنة، وقد أثبتت نسخها الأربع السابقة نجاحا كبيرا كونها قدمت الفرصة للاعبي أندية دبي للتنافس مع لاعبي فرق الأكاديميات الخاصة من مختلف الأعمار والجنسيات، وهو الأمر الذي يساهم في زيادة خبرات لاعبي أندية دبي من خلال التنافس المستمر خلال الموسم الرياضي مع مختلف المدارس الكروية وبشكل أسبوعي.

ويشارك في البطولة المقبلة 850 لاعبا ولاعبة يتوزعون على 6 فئات سنية هي: 8 و10و12 سنة للأولاد والبنات، 14 و16 و18 سنة للأولاد فقط، كما سيتم إدراء تقييم فني لأداء الفرق واللاعبين مع التركيز على لاعبي أكاديميات أندية دبي لاختيار المميزين منهم لضمهم لبرنامج تطوير المواهب الرياضية الذي أطلقه مجلس دبي الرياضي منذ سنوات والخاص بلاعبي المستقبل من مهاجمين وحراس مرمى حيث يتم إشراك 8 لاعبين من اندية دبي ضمن برنامج تدريبي خاص خلال الموسم الرياضي وإجراء معسكر خارجي بإسبانيا تحت اشراف خبراء من رابطة الدوري الإسباني المحترفة "لا ليجا" من خلال التعاون المستمر بين مجلس دبي الرياضي و رابطة الدوري الاسباني المحترفة لتطوير الكوادر الرياضية الوطنية، والذي يتضمن أيضا برنامج الإدارة الرياضية من خلال اجراءات محاضرات وملتقيات وورش عمل في مجالات الإدارة والمالية والتسويق والقانون تكون عن بعد وحضورية تحت اشراف خبراء "لا ليجا" في مدينة دبي الرياضية او في اسبانيا ويبلغ عدد المستفيدين سنويا 20 شخص من الإدارة التنفيذية بشركات كرة القدم.

ويواصل مجلس دبي الرياضي العمل مع شركاءه في التنظيم لإنهاء جميع الإجراءات الخاصة بتنظيم النسخة الخامسة من بطولة مجلس دبي الرياضي للأكاديميات الرياضية لكرة القدم وفق أفضل معايير التنظيم والإجراءات الاحترازية سيما وأنها بطولة تنافسية تتطلب أداء عاليا من المشاركين من اللاعبين الراغبين في الفوز والكشف عن قدراتهم الفنية تحت أنظار المدربين والمختصين الفنيين الذين يتابعون المباريات أسبوعيا.

وستكون الأجندة حافلة لفرق المراحل السنية هذا الموسم حيث سيعقب ختام بطولة مجلس دبي الرياضي للأكاديميات الرياضية لكرة القدم في مارس المقبل تنظيم بطولة "لا ليجا" الدولية تحت 14 سنة بمشاركة 6 فرق اسبانية من الأندية المحترفة بكرة القدم و6 فرق من أندية دولية محترفة و6 فرق من الأندية الإماراتية، وهي البطولة التي ستقدم إضافة كبيرة لبرامج تطوير لاعبي أندية دبي والدولة من فئة 14 سنة من خلال التنافس مع 12 فريقا يمثلون نخبة الأندية المحترفة في إسبانيا والعالم.

نظمتها أكاديميات نادي خور دبي للجولف واليخوت

بطولة الهالوين للجولف 3 بار تتحول إلى مهرجان عائلي

•• دبي – الفجر

نظمت أكاديميات نادي خور دبي للجولف واليخوت بطولة الهالوين للجولف 3 بار والتي تأتي ضمن أجندة الأكاديميات السنوية، حيث تضم الأكاديميات أربع أنواع من الرياضات وهي الجولف والتنس الأرضي والبادل وصالة اللياقة البدنية، ونظمت هذه البطولة بالتعاون وتحت إشراف اتحاد الإمارات للجولف.

وشهدت مشاركة أكثر من 56 طفلاً وطفلة تم توزيعهم على 13 مجموعة وفق المراحل السنية، والتي تراوحت ما بين 6 ولغاية 12 سنة، والملفت للنظر حرص تواجد أكثر من 17 عائلة من أولياء الأمور لمتابعة وتحفيز أبنائهم ، لتتحول هذه البطولة بمبادرتها الهادفة إلى مهرجان عائلي 100% أسعد الكبير قبل الصغير.

أبناء السويدي أبطال الحدث

وعلى مدار ثلاث ساعات ووسط التحدي ببراءة الأطفال لإدخال الكرات في الحفر المخصص للعبة بملعب النادي المكون من 9 حفر، نجح الشقيقان عبد الله وحميد سعيد السويدي من تحقيق المركز الأول بالبطولة، بمجموع 24 ضربة، وحل بالوصافة اللاعبين اوليفر واندري بمجموع 25 ضربة، بينما فاز في مسابقة أقرب ضربة للحفرة اللاعب بفئة الكبار اوليفير ولف، وبفئة الصغار فازت ماكس لوترباغ، وفازت الطفلة التي لم تتجاوز الست سنوات انش دوتا.

الإشراف والتكريم

وأشرف على تنظيم هذه البطولة كل من السيدة ميرة النقبي المديرة الاجتماعية بأكاديميات الجولف بالنادي والمدرب ايوان بودن ومدرب المنتخبات الوطنية سمير الولاني والمشرفة كريستين لوسيوا، وبذل الجميع جهوداً كبيرة لتحقيق الأهداف التي أقيمت من أجلها هذه المبادرة والتي أسعدت الجميع.

وتم تتويج جميع الفائزين بهذه البطولة بالهدايا التذكارية وسط أجواء الأسرة الواحدة اختتموا هذه الاحتفالية بدعوة الجميع لتناول ما لذ وطاب والملبي لرغبان الأطفال من الطعام والشراب والحلويات.

العودة إلى جزيرة النزال تعزز قدرات أبوظبي في استئناف الأنشطة الرياضية العالمية

«يو إف سي» تعود إلى العاصمة الإماراتية العام المقبل وتستضيفها صالة الاتحاد أرينا

•• أبوظبي-وام:

سجلت أبوظبي على مدى الأسابيع الماضية إنجازات متتالية أكدت قدرتها على استضافة كبرى الفعاليات الرياضية العالمية وجاهزيتها الكاملة لاستقبال الزوار. ومع ختام الفعالية التي ضمت خمس بطولات " يو إف سي " حماسية، أكدت دائرة الثقافة والسياحة في أبوظبي في بيانها الصادر أمس على عودة "يو إف سي" العام المقبل واستضافة فعاليات جديدة في موطن " يو إف سي " الجديد في الاتحاد أرينا، الصالة متعددة الاستخدامات في جزيرة ياس والتي تصل سعتها إلى 18 ألف شخص.

وشهدت المنطقة الآمنة في جزيرة ياس الأسبوع الماضي الفعالية الختامية لمنافسات العودة إلى جزيرة النزال والتي شهدت 58 نزالا بين الرياضيين المشاركين من 32 دولة، حيث اختتمت بطولة "يو إف سي 254: نورمحمدوف ضد جايتجي" بفوز حبيب على خصمه الأمريكي جايتجي، ليحافظ البطل الروسي بذلك على لقبه الذي لم يخسره على مدى 28 نزالا، ليضيف إليه نصرا جديدا برصيد 29 فوزا، ويعلن معه اعتزاله حلبة "يو إف سي".

ومع فوز حبيب في بطولة "يو إف سي 254"، أضافت أبوظبي فصلا جديدا إلى سجلها الحافل بالإنجازات العالمية، خاصة من حيث الحفاظ على صحة وسلامة المشاركين والمنظمين والرياضيين، إذ استقبلت المنطقة الآمنة لجزيرة النزال 116 مقاتلا من 32 دولة للمشاركة في 58 نزالا على مدى خمسة أسابيع، واختتمت الفعاليات دون تسجيل أي إصابة بفيروس " كوفيد19-"، ما يؤكد على نجاح الخطط والإجراءات المعتمدة في المنطقة الآمنة طوال فترة الفعاليات، وإلى جانب تطبيق قواعد التباعد الاجتماعي وارتداء الكمامات، تم إجراء أكثر من 22،000 فحص للكشف عن فيروس كوفيد19- لجميع المشاركين والمنظمين في المنطقة الآمنة، البالغ عددهم 2،500 شخص.

وقال سعادة علي حسن الشيبة، المدير التنفيذي لقطاع السياحة والتسويق في دائرة الثقافة والسياحة – أبوظبي : " تجاوز نجاح فعاليات جزيرة النزال والعودة إلى جزيرة النزال جميع التوقعات، مع تمكننا من الحفاظ على صحة وسلامة جميع المشاركين والرياضيين والمنظمين، وتواصل شراكتنا الاستراتيجية مع " يو إف سي " تسجيل الإنجازات المتعاقبة، وتقديم فعاليات أضخم وأفضل في بيئة آمنة، ما يسلط الضوء على مستويات الثقة العالية بالإجراءات الصحية التي اتخذتها إمارة أبوظبي وجاهزيتها لاستضافة الفعاليات العالمية. وأضاف " للبناء على مسيرة النجاح هذه، نتطلع لعودة " يو إف سي " مطلع العام المقبل إلى موطنها الجديد في الاتحاد أرينا، حيث سيجدون كما في كل مرة المزيد من الدعم والترحيب الذي اشتهرت به أبوظبي، ولا يمكنني أن أوفي جميع المشاركين في تنظيم هذه الفعالية الناجحة حقهم بالشكر والثناء، إذ أنهم ساهموا في ترسيخ مكانة أبوظبي في صدارة الوجهات العالمية " .

وأكدت إمارة أبوظبي على مدى فترة المنافسات على المكانة الرائدة التي تتمتع بها الإمارة في صدارة جهود استئناف الأنشطة الرياضية العالمية وسط الظروف الاستثنائية التي يعيشها العالم. وفيما كان العالم يحاول التأقلم مع التغيرات المتسارعة التي فرضها تفشي فيروس " كوفيد19-"، تمكنت أبوظبي من تحويل التحديات إلى فرص للنجاح، مع ابتكار مفهوم المنطقة الآمنة لاستضافة فعاليات العودة إلى جزيرة النزال وسط بيئة صحية تضمن سلامة جميع المشاركين.

وقال دانا وايت، رئيس منظمة "يو إف سي" العالمية للفنون القتالية المختلطة: " كانت تجربة مذهلة بجميع المقاييس، سواء للمقاتلين أو لفريق "يو إف سي"، وما شهدناه من خدمات مميزة وحرص على أدق التفاصيل وبنية تحتية من المرافق والفنادق والمطاعم والشاطئ يؤكد قناعتنا بأننا في أفضل منطقة آمنة في العالم، ولا يوجد أي مكان مثل أبوظبي لاستضافة فعالية بهذا الحجم في مثل هذه الظروف الاستثنائية".

وأضاف وايت: " لقد بذل الجميع جهودا هائلة، وتضحيات كبيرة لتنفيذ هذا المشروع، إذ ابتعدوا عن أسرهم لفترة طويلة ووضعوا كامل طاقتهم في سبيل إنجاح هذا المشروع، ولهذا أود أن أشكرهم جميعا، وأن أعبر عن عميق امتناننا لما قدموه لنا. ومع بداية تفشي الجائحة في الولايات المتحدة، كنا نبحث عن مكان يتيح لنا جمع المقاتلين من مختلف أنحاء العالم، وكانت أبوظبي الخيار المثالي، إذ شارك في فعاليات جزيرة النزال والعودة إلى جزيرة النزال مقاتلون من كل قارات العالم". واختتم وايت بالقول : " في المرة القادمة التي سنعود فيها إلى أبوظبي نود أن نحقق إنجازا أضخم، ولهذا ستكون صالة الاتحاد أرينا وجهتنا التالية .. ما شهدته في الاتحاد أرينا يؤكد بأنها ستكون بعد خمسة أو عشرة أعوام منافسا قويا لصالات" أو2 " و"ماديسون سكوير" في الولايات المتحدة، إذ وجدت فيها تجهيزات مذهلة بحق، وأشعر بالحزن لمغادرة أبوظبي الآن، وأتطلع لعودة "يو إف سي" في أقرب وقت ممكن".

ويأتي تنظيم فعاليات العودة إلى جزيرة النزال ضمن أجندة فعاليات أبوظبي " Abu Dhabi Calendar "، إحدى أبرز مبادرات برنامج أبوظبي للمسرعات التنموية "غدا 21"، التي تهدف إلى دعم جهود التنمية المتواصلة في أبوظبي عبر توظيف استثمارات متعددة الجوانب في الاقتصاد والمعرفة والمجتمع، والرامية إلى الترويج لقطاع السياحة المتطور في أبوظبي، حيث تضم أجندة الفعاليات سلسلة واسعة من الأنشطة والبرامج الترفيهية والثقافية والسياحية على مدار العام. وسجلت فعاليات العودة إلى جزيرة النزال إنجازات مهمة تحسب للعاصمة الإماراتية، خاصة من حيث عدد الدول التي مثلها المقاتلون واستضافة أول نزال "يو إف سي " رئيسي لفئة السيدات في المنطقة، وتسجيل حضور أول مقاتل عربي ضمن المنافسات الرئيسية، وكسر فيديو مواجهة أديسانيا وكوستا قبل بطولة يو إف سي 253 الأرقام القياسية لأعداد المشاهدات عبر قنوات التواصل في تاريخ يو إف سي مع تسجيله 7.6 مليون مشاهدة، لتبرهن أبوظبي للعالم أنها منصة عالمية لصعود الأبطال، وداعم قوي لتطوير الرياضات القتالية على مستوى المنطقة والعالم. وشملت المنطقة الآمنة ضمن مساحتها الممتدة على 6 كيلومتر مربع صالة النزال الرئيسية ومرافق التدريب والترفيه ومرافق الضيافة من الفنادق والمطاعم، وانحصر دخول المنطقة الآمنة على النجوم المشاركين وفرق العمل والقائمين على تنظيم هذه الفعالية والمسؤولين عن استمرارية العمل في جزيرة ياس. وينسجم مفهوم المنطقة الآمنة مع الإجراءات التي تطبقها حكومة إمارة أبوظبي في إطار جهود التصدي لجائحة كوفيد19-، حيث باتت هذه الإجراءات من أعلى المعايير المعتمدة عالميا، ما يسلط الضوء على جاهزية أبوظبي لاستئناف النشاط السياحي واستقبال الزوار فور استئناف حركة الطيران التجاري إلى مطاراتها.

أرقام قياسية خليجية ومحلية جديدة في بطولة الأكاديميات المحلية الأولى للسباحة بدبي

•• دبي-وام:

أكد جمعة سعيد البلوشي نائب رئيس اتحاد الإمارات للسباحة أن هناك أجواء إيجابية تسيطر حاليا على مسؤولي ومحبي وأسرة السباحة في الدولة، بعد النتائج القوية والأرقام القياسية محليا وخليجيا التي حققها لاعبو المنتخب الإماراتي في أول مشاركة لهم بعد فترة توقف النشاط المحلي، وذلك في ظل تألق يوسف المطروشي، وسالم غالب، وسعيد فرج /الوصل/، ومحمد الكويتي/ العين/، ببطولة الأكاديميات المجمعة المحلية الأولى بدبي التي أقيمت في إجازة نهاية الأسبوع الماضي يومي الجمعة والسبت.

وأشار إلى أن هذه النتائج تعكس مدى استفادة اللاعبين من فترة التوقف الماضية، والقدرة على تحويل تحدي كورونا إلى فرص حقيقية للنجاح وإثبات النفس، ولا سيما ان الأبطال انخرطوا في التدريبات المنزلية والخارجية في البحر في معظم الفترات التي توقفت فيها الرياضة العالمية، مع الالتزام بالإجراءات الاحترازية المعتمدة.

وقال نائب رئيس الاتحاد في تصريحات لوكالة أنباء الإمارات" وام" : البطولة أقيمت في مجمع حمدان بن محمد بدبي، وحظيت بمشاركة واسعة بلغت أكثر من 300 لاعب من لاعبينا المحليين، وآخرين من المقيمين المسجلين في منتخبات بلادهم، حيث ان اللاعب الذي نافس المطروشي في مسافة الـ 200 متر حرة هو أحد أبطال منتخب الهند، ونحن فخورون وسعداء بما تحقق من نتائج، وسوف نبني عليها في المستقبل لاستثمار هذا التطور النوعي في مستوى لاعبينا، ولا سيما ان تلك الأرقام التي تحققت غير مسبوقة بالنسبة لسباحة الإمارات سواء كانت على المستوى المحلي أو المستوى الخليجي.

وعن الإنجازات والأرقام تفصيلا أوضح نائب رئيس الاتحاد أنه بالنسبة ليوسف المطروشي فإنه كسر الرقم المحلي السابق في مسافة 100 متر حرة، حيث أنه قطع المسافة في 51.05 ثانية، بعد أن كان مسجلا بزمن قدره 51.86 ثانية، وفي سباق 200 متر حرة نجح اللاعب في تسجيل رقم خليجي جديد هو 1.51.32 دقيقة، في حين أن الرقم السابق كان 1.53.45 دقيقة. وفي مسافة 100 متر فراشة نجح اللاعب نفسه في تسجيل رقم محلي جديد هو 54.46 ثانية، بدلا من 55.80 ثانية. وبالنسبة لزميله سالم غالب فقد سجل رقما قياسيا محليا جديدا في فئة 50 متر حرة، وهو 24.46 ثانية، بدلا من الرقم السابق 25.66 ثانية، وفي 100 متر حرة كان إنجازه اكبر حيث أنه سجل رقم 52.68 ثانية، بعد أن كان الرقم السابق 55.47 ثانية، وفي 200 متر حرة واصل اللاعب نفسه تسجيل الأرقام الجديدة حيث انه قطع المسافة في زمن قدره 1.58.80 دقيقة، بدلا من 2.03.34 دقيقة، وفي فئة ال 50 متر فراشة سجل رقم 25.88 ثانية، بدلا من 26.77 ثانية، وفي 100 متر فراشة سجل غالب رقم خليجي جديد هو 58.40.200 ثانية، بدلا من الرقم الخليجي السابق وهو 1.01 دقيقة.

وواصل البلوشي قائلا انه بالنسبة للسباح سعيد فرج، فقد سار على نفس الدرب، وفي فئة الـ 50 متر ظهر سجل رقما محليا جديدا هو 28.50.74 ثانية، بعد ان كان الرقم السابق هو 29.34 ثانية، كما أنه سجل رقما محليا جديدا آخر في 50 متر حرة وهو 25.80 ثانية، بدلا من 27.30 ثانية، وفي مسافة 100 متر حرة، قطع المسافة في 57.43 ثانية، بعد أن كان الرقم السابق هو 1.01.56 دقيقة، وبالنسبة للاعب نادي العين محمد الكويتي فإنه سجل رقما محليا جديدا ايضا في 50 متر صدر، وهو 33.75 ثانية، بدلا من الرقم السابق وهو 34.29 ثانية، وفي 100 متر صدر نجح أيضا الكويتي في تسجيل رقم جديد هو 1.17.01 دقيقة وتحطيم الرقم السابق المسجل باسم عبدالله سليمان الظاهري منذ أكثر منذ عام 2004، وهو 1.17.10 دقيقة.

ونحن سعداء للغاية بتلك الأرقام التي أكدت أن سباحة الإمارات بخير، وأن المستقبل مشرق، وهنا أشيد بمدربي هؤلاء اللاعبين وهم محمد حسن المدير الفني لنادي الوصل، وشريف زكريا مدرب الناشئين بنادي العين.

على صعيد آخر وبالنسبة للاعبة المنتخب ليلى الخطيب المبتعثة للدراسة والتدريب في إنجلترا فقد أكد البلوشي أنه تم التواصل مع مدربيها هناك، وجاري تحديد البطولات التي ستشارك فيها، بعد الاطلاع منهم على برنامج التدريب المكثف بواقع حصتين يوميا، في الأكاديمية التي التحقت بها وهي اكاديمية بلايموث في مقاطعة ديفون، والتعرف على سير الأمور بخصوص الدراسة والتدريبات معا من أسرتها التي تقيم معها هناك. وبخصوص عودة النشاط الرسمي والبطولات تحت مظلة الاتحاد ذكر البلوشي أنه تم تأجيل بطولات من هم دون الـ 18 سنة بقرار الهيئة العامة للرياضة، وبالنسبة لمن هم فوق الـ 18 سنة، فنحن نفكر في إقامة بطولة لهم، ولكننا ننتظر موافقة الهيئة والجهات المختصة على استئناف النشاط الرسمي، وتنظيم البطولات.

أبوظبي جراند سلام للجوجيتسو في ريو دي جانيرو تقترب من إغلاق باب التسجيل

•• أبوظبي-وام:

أعلنت اللجنة المنظمة لبطولة أبوظبي جراند سلام للجوجيتسو في ريو دي جانيرو أنه من الوارد أن يتم إغلاق باب التسجيل للمشاركة في البطولة قبل الموعد المحدد مسبقا بتاريخ 20 نوفمبر الجاري، بسبب الإقبال الكبير على التسجيل، وقرب الوصول إلى العدد المستهدف.

و أوضحت اللجنة أن عدد المسجلين حتى الآن تجاوز نسبة 80 % من العدد المستهدف، في نفس الوقت الذي اتخذت فيه السلطات البرازيلية قرارات تشجيعية لاستقبال الزائرين من الخارج الراغبين في المشاركة بالبطولة، حيث تم فتح الأجواء أمام الزائرين عبر الجو، ومنح تأشيرات لهم مدتها 3 أشهر بدلا من شهر واحد، شريطة دفع مبلغ التأمين الصحي.

و ستقام البطولة يومي الخامس والسادس من ديسمبر القادم في كاريوكا أرينا بالمدينة الأولمبية في ريو دي جانيرو بمشاركة لاعبين ولاعبات يحملون الأحزمة البنفسجي والبني والأسود من البالغين والأساتذة، وستكون تلك هي النسخة السادسة لها للعام السادس على التوالي في مدينة ريو دي جانيرو منذ انطلاقتها في صيف 2015، وقد رصدت لها اللجنة المنظمة في رابطة أبوظبي العالمية لمحترفي الجوجيتسو جوائز مالية قدرها 225 ألف دولار أميركي للفائزين بالمراكز الأولى في مختلف الفئات، كما أنها تمنح أصحاب المراكز الأولى نقاط مهمة للتصنيف السنوي العالمي.

و قال طارق البحري مدير جولات أبوظبي جراند سلام للجوجيتسو إن التواصل مستمر مع الشركاء والمنظمين المحليين في مدينة ريو دي جانيرو، وأن سعادة عبدالمنعم الهاشمي رئيس الاتحادين الآسيوي والإماراتي النائب الأول لرئيس الاتحاد الدولي حريص على تنظيم الحدث بأفضل صورة، كما كان عليه في المراحل السابقة ما قبل مرحلة كورونا، ولا سيما أن البرازيل من أقوى دول العالم في رياضة الجوجيتسو حيث تملك أكثر من مليوني لاعب ممارس للعبة ومسجل في الاتحاد البرازيلي، وأكثر من 16 ألف أكاديمية تدريب معظمها في ريو دي جانيرو وساو باولو، وكذلك أكثر من 10 آلاف لاعب ولاعبة حزام أسود.

و اضاف البحري قائلا : عندما نصل إلى العدد المستهدف للمسجلين لن نتردد في إغلاق باب التسجيل، خصوصا بعد أن رفعنا فئات المشاركة من الحزام الأزرق إلى الحزام البنفسجي كأقل فئة مسوح لها، لأننا نسعى حاليا للجودة والكفاءة أكثر من السعي للعدد والكم، ونجاح جولة ميامي جراند سلام في نهاية شهر سبتمبر الماضي كان له مردود إيجابي على أسرة الجوجيتسو في العالم، حيث انه شجع محبي ومحترفي اللعبة في كل دول العالم على الإقبال، وفي كل الظروف نحن نعرف ان جولة ريو دي جانيرو كل عام تكون من أقوى الجولات فنيا وتنظيميا.

وعن الإجراءات الاحترازية التي سيتم تطبيقها في البطولة قال البحري لدينا بروتوكول طبي معتمد قمنا بتطبيقه في جولة ميامي، وهو نفسه الذي سيجري تطبيقه في ريو دي جانيرو، حيث لن يسمح للمشاركة إلا لمن يحمل نتيجة فحص سلبية حديثة لـ "كوفيد 19" ، كما أنه سيجري كشف حراري عند البوابات الخاصة بالدخول، وتحديد بوابات غيرها للخروج، مع إلزام الحكام والمنظمين وحكام الطاولات وكل المتواجدين في الصالة بارتداء الكمامات، وإخضاع الصالة للتعقيم من قبل شركة معتمدة، أما بالنسبة للحضور الجماهيري، فإن الأمر ما زال قيد المناقشة مع السلطات في البرازيل، حيث انه يمكن أن يتم السماح بنسبة محدودة من محبي اللعبة باشتراطات صارمة لا تقل عن اشتراطات اللاعبين المشاركين ومنها تقديم نتيجة فحص سلبية حديثة عند بوابات الدخول، واجتياز الكاشف الحراري وتوفير التباعد الاجتماعي، كل ذلك في حال موافقة الجهات المختصة من السلطات البرازيلية.

وعن الجديد في موعد جولة موسكو جراند سلام أوضح البحري أنه تم تغيير الموعد لتقام يومي 6 و 7 فبراير 2021، وتم مد باب التسجيل للمشاركة فيها حتى تاريخ 2 فبراير القادم، على ان تقام في صالة كروكاس سيتي في موسكو، لنفس الفئات المعتمدة لدينا وهي الاحزمة البنفسجي والبني والأسود، وذلك بالتنسيق والتعاون مع الشركاء المحليون في روسيا، والتسجيل مفتوح لكل الراغبين من المشاركة من مختلف دول العالم، وتم رصد جوائز مالية كبيرة لأصحاب المراكز الأولى فيها أيضا مثلما عليه الأمر في جولة ريو دي جانيرو، مع تطبيق الإجراءات الاحترازية نفسها المعتمدة لدينا في كل الجولات حفاظا على سلامة وصحة اللاعبين.

لامبارد يشيد بتياغو سيلفا وميندي

أبدى مدرب تشيلسي فرانك لامبارد سعادته بالوصول إلى التوازن المطلوب بين الهجوم والدفاع عقب الفوز 3-0 على بيرنلي في الدوري الإنجليزي الممتاز.

وحافظ تشيلسي بذلك على نظافة شباكه في آخر 4 مباريات في كل المسابقات، ويدين لامبارد بفضل كبير في ذلك إلى المنضمين حديثاً وهما المدافع المخضرم تياغو سيلفا والحارس إدوار ميندي.

وقال لامبارد للصحافيين: "كان التوازن موجوداً وسارت الأمور بنجاح، هذا جزء من العملية المطلوبة عند التعاقد مع لاعبين جدد، عندما يخرج الفريق بشباك نظيفة ويسجل الأهداف فإنه يسير في الاتجاه الصحيح".

وأضاف: "الشباك النظيفة علامة رائعة على الصلابة، ساعدنا تياغو سيلفا وإدوار ميندي بوضوح لكن هكذا حال عقلية الفريق".

وسجل المنضمان حديثاً حكيم زياش وتيمو فيرنر، إلى جانب هدف من المدافع كيرت زوما، ليحقق تشيلسي الفوز لكن لامبارد لن يشعر بسعادة مبالغ فيها بعدما تعادل قبلها في مباراتين متتاليتين. وقال لامبارد: "لن أقفز فرحاً بعد مثل هذا الفوز لكن هذا يوم إيجابي".

وأصيب الأمريكي كريستيان بوليسيك خلال الإحماء قبل انطلاق المباراة ما تسبب في استبعاده من التشكيلة ودخول فيرنر بدلاً منه.

وقال لامبارد: "شعر بمشكلة في عضلات الفخذ الخلفية لذا استبعدناه، لم يكن بوسعه اللعب.. لذا سيخضع لفحوص، لقد تعافى أخيراً وشارك في ثلاث مباريات لذا هو يشعر بالإحباط بكل تأكيد". وتقدم تشيلسي بهذا الفوز إلى المركز الرابع برصيد 12 نقطة من سبع مباريات.

«آسيوي رفع الأثقال» يبحث عودة البطولات في اجتماعه السبت المقبل

•• أبوظبي - وام:

على وقع عودة النشاط في كرة القدم وأغلب الرياضات الأخرى، يستعد حاليا الاتحاد الآسيوي لرفع الأثقال للإعلان عن أخبار سارة حول عودة المسابقات والبطولات، وبرمجتها اعتبارا من الربع الأول من 2021، وذلك خلال اجتماع المكتب التنفيذي للاتحاد القاري المزمع عقده يوم السبت المقبل الموافق 7 نوفمبر عبر برنامج الاتصال المرئي. وأكد فيصل الحمادي أمين السر العام لاتحاد الإمارات عضو المكتب التنفيذي للاتحاد الآسيوي أن اجتماع السبت المقبل سيناقش تصورات عودة المسابقات، وأبرزها الجولات القارية التأهيلية لأولمبياد طوكيو المقرر إقامتها الصيف المقبل، والبطولات الآسيوية في مختلف المراحل السنية، إلى جانب اعتماد الموعد النهائي لانتخابات المكتب التنفيذي للاتحاد الآسيوي، والتي من المرجح أن تقام في الربع الأول من عام 2021، خصوصا أن انتخابات الاتحاد الدولي لرفع الأثقال ستجرى في مارس 2021، وسوف يبحث الاجتماع أيضا توحيد الصف الآسيوي في انتخابات الاتحاد الدولي، مشيرا إلى أنه لم يحدد موقفه من الترشح للدورة المقبلة كعضو مكتب تنفيذي أو نائب لرئيس الاتحاد القاري.

وقال الحمادي : " على ضوء اجتماع المكتب التنفيذي السبت المقبل سوف تتضح الكثير من الأمور التي يمكن لي أن أبني عليها قراري، فسوف أدرس الوضع مع الجميع، وأقيم فرصي في الفوز بأي منصب أترشح له، ولن اتخذ قراري بالترشح إلا إذا كانت فرصي للفوز قوية، حتى لا أتعرض لأي موقف غير متوقع " .

وعن النشاط المحلي ومتى تستأنف البطولات؟ أضاف الحمادي : " نحن في نهاية دورة انتخابية حاليا، في مرحلة تقييم أداء السنوات الأربع الماضية، ومن المتوقع أن تتم عملية إحلال وتجديد داخل الاتحاد، لبعض الوجوه منها من اكتفى بعطائه في الفترة الماضية، ومنها من يحرص على إتاحة الفرصة أمام وجوه جديدة تضخ دماء جديدة في الإدارة، في الوقت نفسه الذي ننتظر فيه الموافقة من الجهات المختصة لإقامة البطولات، مع العلم بأننا تلقينا قرارا من الهيئة العامة للرياضة بتعليق كافة بطولات الناشئين لمن هم تحت 18 سنة حتى نهاية ديسمبر المقبل".

وحول تدريبات المنتخبات قال : "التدريبات قائمة بشكل شبه يومي في مركز رأس الخيمة لمنتخب الرجال، ومركز دبي لمنتخب السيدات، والعمل مستمر، ونتلقى تقارير متابعة دورية من المدربين عن معدلات التطور، وبالنسبة لمجلس إدارة الاتحاد فهو متواصل بشكل دائم، ويتخذ كل القرارات والتوصيات اللازمة عبر الاجتماعات المستمرة عن بعد من خلال تطبيق" زووم" .

المسابقات الرياضية مستمرة في إنكلترا رغم الإغلاق

أعلن وزير الدولة للشؤون الرقمية والثقافة والإعلام والرياضة أوليفر دودن أن مسابقات "النخبة" الرياضية ستواصل منافساتها في الأسابيع المقبلة في إنكلترا، على الرغم من قرار إعادة فرض الإغلاق التام لمدة شهر من قبل الحكومة البريطانية لمكافحة فيروس "كوفيد19- " والذي سيدخل حيز التنفيذ اعتبارا من الخميس المقبل.

وكتب الوزير البريطاني على حسابه في تويتر "سيتم الترخيص بالتنقلات نحو مقر العمل. وهذا يشمل (دون أن يكون ذلك شاملًا) رياضة النخبة التي تجري خلف أبواب مغلقة".

وقبل بضع دقائق من تغريدة دودن، أعلن رئيس الوزراء البريطاني بوريس جونسون إعادة فرض إغلاق تام في إنكلترا لمدة شهر من 5 تشرين الثاني/ نوفمبر حتى الثاني من كانون الأول/ديسمبر المقبل.

وسيستفيد الدوري الإنكليزي لكرة القدم الذي توقف لمدة ثلاثة أشهر في الموسم الماضي بسبب الوباء، من الإعفاء الذي تطرق إليه دودن والأمر ذاته بالنسبة لبعض سباقات الخيل وكرة المضرب والركبي.

وتحتضن لندن بطولة الماسترز الختامية التي تشهد مشاركة أفضل ثمانية لاعبين في العام، في الفترة بين 15 و22 تشرين الثاني-نوفمبر الحالي.

وقالت رابطة اللاعبين المحترفين "عقب إعلان رئيس الوزراء البريطاني، ستقام (بطولة الماسترز في لندن) كما هو مخطط لها خلف الأبواب المغلقة".

وأضافت "سنواصل العمل مع جميع الجهات المختصة، على الصعيدين الوطني والمحلي، لضمان اتخاذ جميع التدابير اللازمة لضمان سلامة جميع المشاركين في البطولة".

ومن المقرر أن يشارك المنتخب الإنكليزي للركبي، المتوج بلقب بطولة الأمم الست، في كأس الأمم للخريف في تشرين الثاني-نوفمبر، وهي مسابقة جديدة تحل محل المباريات الودية التقليدية حيث سيستضيف جورجيا وأيرلندا في تويكنهام.

ولا يشمل قرار الحكومة البريطانية المعلن السبت بخصوص إعادة الاغلاق التام اسكتلندا وويلز وايرلندا الشمالية، حيث تقع مسؤولية الحجر الصحي على عاتق السلطات في كل مقاطعة بريطانية.

رونالد كومان قلق على هجوم برشلونة

أبدى مدرب برشلونة رونالد كومان، قلقه بسبب إهدار لاعبيه للفرص خلال التعادل 1-1 في ضيافة ألافيس بدوري الدرجة الأولى الإسباني لكرة القدم، ليبقى بلا فوز في 4 مباريات متتالية في المسابقة.

وسدد برشلونة 25 كرة على المرمى لكنه هز شباك فرناندو باتشيكو حارس ألافيس مرة أخرى عن طريق أنطوان غريزمان في الشوط الثاني، بعد طرد خوتا لاعب وسط الفريق صاحب الأرض.

وتأخر برشلونة بهدف قبل الاستراحة عن طريق لويس ريوخا بعد خطأ فادح من الحارس نيتو الذي أخفق في التعامل مع تمريرة جيرارد بيكيه.

وقال كومان للصحافيين: "أشعر بالقلق من مستوانا في الهجوم، ليس لدينا مشكلة في سلوكنا أو تركيزنا، بل نحتاج إلى فعالية أكبر أمام المرمى".

وأضاف: "كما أننا أهدينا ألافيس هدفاً، لكن عندما تصنع الكثير جداً من الفرص، فإنك لا تتحمل إهدارها، إذا صنعت كل هذه الفرص وسجلت هدفاً واحداً فهذا غير جيد".

وجاء التعادل المفاجئ بعدما خسر برشلونة 3-1 على أرضه أمام ريال مدريد كما تعثر قبلها 1-0 أمام خيتافي، ويحتل برشلونة المركز 12 برصيد ثماني نقاط من ست مباريات.

ولم يكن بوسع كومان إخفاء إحباطه من النتائج الأخيرة، كما كان مضطراً للتعامل مع أسئلة حول قراراته وتصرفاته خلال سير المباراة.

وقال المدرب الهولندي: "أنا مندهش من انتقادي بسبب الصورة التي أظهر عليها خلال الوقوف على جانب الملعب، أعتقد أننا فعلنا كل شيء ممكن من خارج الملعب وداخله". وأضاف: "في آخر عشر دقائق لعبنا بالطريقة المطلوبة.. بكل تأكيد أشعر بالقلق بسبب الحصول على نقطتين من آخر 12، أعتقد بشكل عام أننا أدينا بشكل جيد، وكنت سأشعر بقلق أكبر لو لم نكن نصنع الفرص".

وتابع: "لكننا نحتاج إلى الظهور بشكل أفضل أمام المرمى وفي اللمسة الأخيرة والتسديدة الأخيرة، لا نتحمل إهدار الكثير جداً من الفرص، لقد أهدرنا عدداً كبيراً".

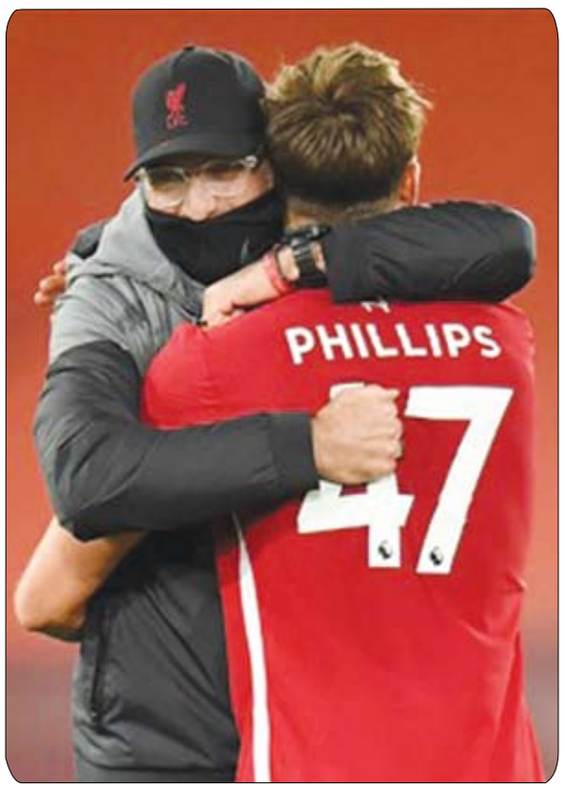

كلوب يصف المدافع فيليبس «بالوَحش»

وصف مدرب ليفربول يورغن كلوب، المدافع الشاب ناتانييل فيليبس، "بالوَحش" في ألعاب الهواء، بعدما تألق اللاعب البالغ عمره 23 عاماً في ظهوره الأول بالدوري الإنجليزي الممتاز لكرة القدم خلال الانتصار 2-1 على وست هام يونايتد.

ونال فيليبس ثقة كلوب لبدء المباراة في ظل غياب فيرجيل فان دايك وجويل ماتيب وفابينيو بسبب الإصابات وتلقى إشادة كبيرة.

وقال كلوب لهيئة الإذاعة البريطانية (بي.بي.سي): "إنه شاب رائع وشاب ذكي وكل شيء، هو يعرف.. وكلانا نضحك على الأمر.. لم أكن أنا أجذب الانتباه وهو كذلك لم يكن يجذب الانتباه، وكلانا ليس (ليونيل) ميسي لكن من يهتم".

وأضاف: "في ألعاب الهواء هو وَحش ويحب التحديات داخل الملعب، كان مذهلاً في مباراته الأولى، أنا متأكد أن الجميع يمكنهم تخيل مدى صعوبة الأمر بعد طول فترة الانتظار".

وقال كلوب إن فيليبس، الذي خاض أول مباراة رسمية مع ليفربول في الموسم الماضي خلال الفوز على إيفرتون في كأس الاتحاد، كان مرشحاً للرحيل عن أنفيلد هذا الموسم.

وأضاف: "إنها قصة مجنونة، منذ 3 سنوات كان في طريقه إلى أمريكا للذهاب إلى الجامعة، ثم جاء إلى فريقنا الثاني ثم اكتشفناه وتدرب معنا وجذب اهتمامنا".

وتابع: "في هذا الصيف أراد 12 فريقاً من الدرجة الثانية ضمه، كان من الواضح أنه سيذهب وكنت راضياً عن ذلك خلال هذا الوقت لكن الأمور لم تكتمل، هذا في مصلحتنا، ولقد شارك وساعدنا بوضوح وقدم أداء جيداً".

وحقق ليفربول الفوز بفضل هدف من البديل ديوغو جوتا ليقفز حامل اللقب إلى صدارة الدوري برصيد 16 نقطة من سبع مباريات.

زيدان: الجميع يعلم قيمة هازارد

أبدى المدير الفني لريال مدريد، زين الدين زيدان، سعادته بالأداء الذي قدمه البلجيكي إيدين هازارد في أول ظهور له كأساسي في الموسم مع الفريق "الملكي"، في الوقت الذي أبرز فيه أهمية الهدف الذي غيَر شكل المباراة أمام أويسكا، والتي حسمها "الميرينغي" بنتيجة (4-1) في الجولة الثامنة لليغا.

وقال زيدان خلال المؤتمر الصحافي بعد المباراة التي احتضنها ملعب ألفريدو دي ستيفانو "سعيد للغاية بالمباراة التي قدمها، المباراة الماضية لعب 20 دقيقة، واليوم شارك لوقت أكبر منذ البداية. الجميع يعلم قيمة هازارد. لقد سجل هدفاً جميلاً اليوم، وكنا نحتاج إليه في الشوط الأول، لأن المباراة أصبحت مختلفة بعد الهدف".

كما أثنى المدرب الى التعاون بين اللاعبين داخل الملعب، في الوقت الذي أكد فيه أن عودة هازارد لن تؤثر على مشاركة البرازيلي فينيسيوس جونيور.

وقال في هذا الصدد "إيدين يلعب في الجانب الأيسر، وهو المركز المفضل لفيني (يقصد فينيسيوس)، ولكننا سنرى كيف ستسير الأمور".

وأكد زيدان أن النجم البلجيكي لا يعاني من أي آلام أو مشاكل في كاحل القدم اليمنى بعد المجهود الذي قام به في المباراة.

وأوضح "الجميع سعيد بالمباراة التي قدمها، وبأداء الفريق بشكل عام. هازارد بحالة جيدة، ولا يعاني من أي آلام. سعيد بالهدف الذي سجله، وكذلك زملائه".

وشدد مدرب الفريق الملكي في نهاية تصريحاته على أهمية الانتصار الذي تحقق على أويسكا، دون التطرق أو التفكير في المباراة المصيرية في دوري الأبطال يوم الثلاثاء المقبل أمام إنتر ميلانو الإيطالي.

من جانبه، تحدث هازارد نفسه في تصريحات بعد اللقاء، حيث أكد أنه سعيد للغاية بالهدف "الجميل" الذي سجله.

وقال هازارد في مقطع فيديو نشره عبر وسائل التواصل الاجتماعي "أهلا بالجميع. أنا سعيد بالعودة، وبتسجيل هذا الهدف الجميل. هذا الهدف لكم. أتمنى رؤيتكم قريبا في المدرجات. إلى اللقاء!".

كما أقر صاحب الـ29 عاما بأنه من الطبيعي ألا يكون في أفضل حالة بدنية بعد الغياب الطويل.

وقال النجم البلجيكي ضاحكا "أشعر بالتعب. ولكني أريد مزيداً من المباريات. الحالة الفنية والبدنية ستتحسن بالمشاركة في المباريات. أمامنا مباراة أخرى في غضون 3 أيام، وعلينا مواصلة الاستعداد للوصول إليها في أفضل حالة".

الأسَدْ

لوُ حلالْ أكلْ الأسَدْ منهو يصيدهْ ... والأسَدْ مايعَرفْ عنْ حِلْ وحَرامْ
رايتِهْ بيضا وأوقاتِهْ سعيدهْ ... وللسِّباعْ أطباعْ تَجْلبْ الإحترامْ
لهْ حِمىَ يحميهْ لوُ طامعْ يريدهْ ... يَلحِجِهْ بالنَّابْ زامْ وظِفْرِ زامْ
مايهابْ ولوُ نزَفْ دَمٍّ وريدِهْ ... ولوُ يموتْ يموتْ في أسمىَ مقامْ
ضربتِهْ وحدهْ ياغيرْ أنْها شديدِهْ ... تفلقْ الصَّخرَهْ وتخليها ركامْ
ورجعْ صوتِهْ للذي عادي بريدِهْ ... هي رسالِهْ توصَلْ بلَيًّا كلامْ
أعرفْ إسباعْ الفلاَ وسبعٍ أحيدِهْ ... صاحبي الموثوقْ في حربْ وسلامْ
ذاكْ بوخالدْ عسىَ أيَّامِهْ مديدهْ ... لي علىَ سباعْ الفلاَ شيخْ وإمامْ

محمد بن راشد آل مكتوم