الفجر

يومية - سياسية - مستقلة
www.alfajrnews.ae

36 صفحة- الثمن درهمان

أسسها عام 1975 عبيد حميد المزروعي

الخميس 25 نوفمبر 2021 م - 20 ربيع الآخر 1443 العدد 13401
Thursday 25 November 2021 - Issue No 13401

إكسبو EXPO 2020
دبي، الإمارات العربية المتحدة
DUBAI, UNITED ARAB EMIRATES

ص 09 أخبار الإمارات

خبراء وباحثون: شعبية جماعة الإخوان تتلاشى عالمياً

ص 13 عربي ودولي

هذا ما يقوله سجّاد الحرب عن التاريخ الأفغاني...!

ص 17 الفجر الرياضي

الكفاءات الوطنية تواصل تميزها في المحافل الكروية الآسيوية

حافظت على مكانتها بين أفضل 20 مدينة عالمية في الابتكار

دبي الأولى عربياً في مؤشر الابتكار ومتفوقة في ركائز الحكومة المرنة والبنية التحتية

•• دبي -وام:

كشفت غرفة دبي عن نتائج مؤشر دبي للابتكار2019-2020 تزامناً مع تنظيمها لمؤتمر غرف التجارة العالمية، حيث تبوأت إمارة دبي المرتبة الأولى عربياً في المؤشر، واحتفظت بمكانتها ضمن أفضل 20 مدينة عالمية، فيما تم إضافة سبع مدن جديدة إلى المدن المشمولة في المؤشر، ليصل مجموعها إلى 39 مدينة عالمية. ويبرز حلول دبي بين أفضل 20 مدينة حول العالم في مؤشر الابتكار تفوقها على مدن عالمية رائدة على غرار مدريد وشنغهاي وميلانو وساوباولو وموسكو، إذ يأتي إطلاق التقرير في وقت تُظهر فيه دولة الإمارات عموماً، ودبي على وجه الخصوص، نجاحاً لافتاً في عودة الحياة إلى طبيعتها وتحقيق العديد من القطاعات معدلات نمو قوية، تزامناً مع استضافة الإمارة لأحداث عالمية كبرى ذات مكانة مرموقة على غرار إكسبو 2020 دبي ومؤتمر غرف التجارة العالمية. (التفاصيل ص9)

مواقيت الصلاة
الفجر..... 05:26
الظهر..... 12:13
العصر..... 03:14
المغرب..... 05:37
العشاء..... 06:55

6 297000 147017

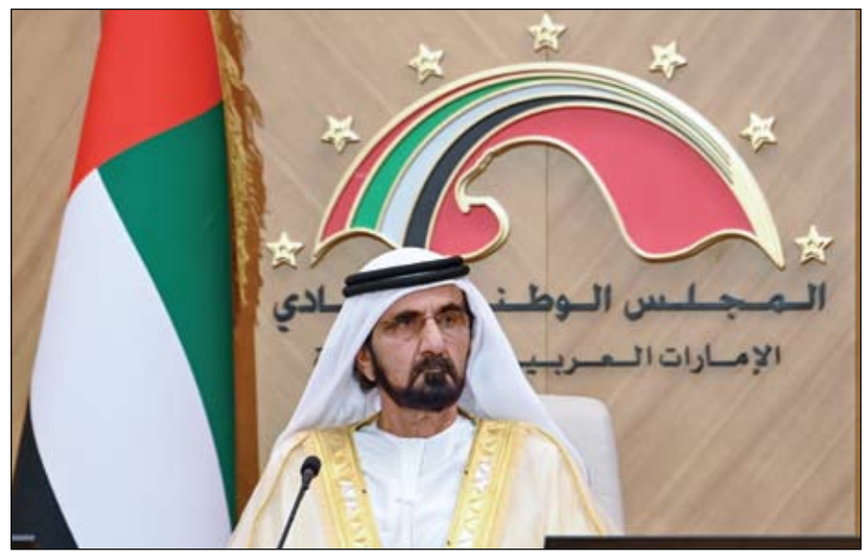

محمد بن راشد خلال افتتاحه دور الانعقاد العادي الثالث للفصل التشريعي ١٧ للمجلس الوطني (وام)

نيابة عن رئيس الدولة

محمد بن راشد يفتتح دور الانعقاد العادي الثالث للفصل التشريعي السابع عشر للمجلس الوطني الاتحادي

•• دبي -وام:

نيابة عن صاحب السمو الشيخ خليفة بن زايد آل نهيان رئيس الدولة حفظه الله، افتتح صاحب السمو الشيخ محمد بن راشد آل مكتوم نائب رئيس الدولة رئيس مجلس الوزراء حاكم دبي رعاه الله، أمس في مقر المجلس الوطني الاتحادي في العاصمة أبوظبي، دور الانعقاد العادي الثالث من الفصل التشريعي السابع عشر للمجلس الوطني الاتحادي، بحضور سمو أولياء العهود والشيوخ وعدد من أصحاب المعالي الوزراء وكبار المسؤولين في الدولة.

(التفاصيل ص3)

محمد بن زايد والرئيس التركي يشهدان توقيع اتفاقيات ومذكرات تفاهم بين البلدين (وام)

الإمارات تعلن تأسيس صندوق بقيمة 10 مليارات دولار لدعم الاستثمارات في تركيا

محمد بن زايد والرئيس التركي يبحثان في أنقرة علاقات البلدين والتطورات الإقليمية

•• أنقرة-وام:

بحث صاحب السمو الشيخ محمد بن زايد آل نهيان ولي عهد أبوظبي نائب القائد الأعلى للقوات المسلحة وفخامة رجب طيب أردوغان رئيس الجمهورية التركية امس العلاقات الثنائية وسبل فتح آفاق جديدة للتعاون والعمل المشترك بين دولة الإمارات وتركيا في جميع المجالات التي تخدم مصالحهما المتبادلة إضافة إلى مجمل القضايا والتطورات الإقليمية والدولية التي تهم البلدين.

(التفاصيل ص2)

من جهة أخرى أعلنت دولة الإمارات العربية المتحدة تأسيس صندوق بقيمة 10 مليارات دولار لدعم الاستثمارات في تركيا.

ويأتي هذا الإعلان عقب المحادثات التي جرت امس بين صاحب السمو الشيخ محمد بن زايد آل نهيان ولي عهد أبوظبي نائب القائد الأعلى للقوات المسلحة وفخامة الرئيس رجب طيب أردوغان رئيس الجمهورية التركية لتعزيز دعم الاقتصاد التركي وتوثيق التعاون بين البلدين.

وسيركز الصندوق على الاستثمارات الاستراتيجية، وعلى رأسها القطاعات اللوجستية ومنها الطاقة والصحة والغذاء.

عطلة يوم الشهيد واليوم الوطني في الحكومة الاتحادية والقطاع الخاص تبدأ من 1 حتى 3 ديسمبر

•• دبي-وام:

أعلنت الهيئة الاتحادية للموارد البشرية الحكومية أن عطلة يوم الشهيد واليوم الوطني الـ 50 لدولة الإمارات، ستبدأ يوم الأربعاء الموافق 1 ديسمبر2021، وتستمر حتى يوم الجمعة الموافق 3 ديسمبر 2021، على أن يستأنف الدوام الرسمي يوم الأحد الموافق 5 ديسمبر 2021. ورفعت الهيئة - بهذه المناسبة - أسمى آيات التهاني والتبريكات إلى مقام صاحب السمو الشيخ خليفة بن زايد آل نهيان رئيس الدولة حفظه الله، وإلى أخيه صاحب السمو الشيخ محمد بن راشد آل مكتوم نائب رئيس الدولة رئيس مجلس الوزراء حاكم دبي «رعاه الله»، وإلى أخيهما صاحب السمو الشيخ محمد بن زايد آل نهيان ولي عهد أبوظبي نائب القائد الأعلى للقوات المسلحة.

(التفاصيل ص2)

الأمم المتحدة تعتزم إجلاء عائلات موظفيها الدوليين من أثيوبيا

أبي أحمد يتوجه إلى جبهة القتال لإدارة المعركة ضد المتمردين

•• أديس أبابا-وكالات:

ذكرت وسائل إعلام تابعة لحكومة إثيوبيا الأربعاء، أن رئيس الوزراء الإثيوبي أبي أحمد توجه لإدارة جهود الحرب من الخطوط الأمامية، وإن نائب رئيس الوزراء ديميكي ميكونين سيتولى إدارة الشؤون الروتينية للحكومة في غيابه، نقلا عن رويترز.

وقال تقرير نشر على موقع فانا الإخباري، إن المتحدث باسم الحكومة، ليجيسي تولو، قدم في مؤتمر صحافي تفاصيل عن نقل مسؤوليات بعض الأعمال اليومية.

هذا ويتواصل القتال بين قوات تحرير شعب تيغراي والجيش الإثيوبي، فيما تقترب الجبهة من العاصمة الإثيوبية بعد السيطرة على مناطق هامة قرب عاصمة إقليم تيغراي، فيما أكّد مسؤولون في أديس أبابا خلال اجتماع مع دبلوماسيين أن قوات الأمن التي تضمّ مجموعات من الشبّان تعمل على ضمان أمن العاصمة.

وتعتزم الأمم المتحدة إجلاء عائلات موظفيها الدوليين من إثيوبيا بحلول الخميس، فيما دعت فرنسا الثلاثاء رعاياها إلى مغادرة البلاد التي يشهد شمالها منذ أكثر من عام حرباً بين القوات الحكومية وقوات جبهة تحرير شعب تيغراي، فيما حذر المبعوث الأميركي إلى منطقة القرن الإفريقي جيفري فيلتمان من تعرض الجهود الدبلوماسية لحل الأزمة في إثيوبيا للخطر بسبب التصعيد العسكري.

وفي وثيقة داخلية، طلبت أجهزة الأمن التابعة للأمم المتحدة من المنظمة "تنسيق عمليات الإجلاء والحرص على مغادرة جميع أفراد عائلات الموظفين الدوليين ممّن يحقّ لهم ذلك، إثيوبيا في موعد أقصاه 25 نوفمبر 2021».

وأعلن المتحدث باسم الأمم المتحدة ستيفان دوجاريك أنّه «نظراً إلى الأوضاع الأمنية في البلاد» قرّرت الأمم المتحدة «تقليص بعثتها في البلاد عبر إجلاء مؤقّت» لكلّ الأشخاص التابعين لها.

وكانت دول عدّة من بينها الولايات المتحدة والمملكة المتحدة حضّت رعاياها على مغادرة إثيوبيا حيث لا يزال المجتمع الدولي عاجزاً عن انتزاع وقف لإطلاق النار. وتزامنا، قالت السفارة الفرنسية في أديس أبابا في رسالة إلكترونية بعثتها إلى رعايا فرنسيين "جميع الرعايا الفرنسيين مدعوون رسمياً لمغادرة البلد في أقرب وقت».

وأشارت السفارة الفرنسية إلى أنّها اتّخذت قرارها هذا على ضوء "تطوّر الأوضاع العسكرية"، مؤكّدة أنّها تسعى إلى تسهيل مغادرة الرعايا بحجز مقاعد لهم على رحلات تجارية وسينظّمون "في حال الضرورة" رحلة تشارتر، بحسب ما جاء في الرسالة الإلكترونية.

ووفقاً للسفارة الفرنسية يقيم أكثر من ألف فرنسي في إثيوبيا.

ولم يستبعد مسؤول في السفارة الفرنسية «مغادرات طوعية لموظفين من السفارة، وخصوصاً ممن لديهم عائلات».

هذا وحذر المبعوث الأميركي إلى منطقة القرن الإفريقي جيفري فيلتمان من تعرض الجهود الدبلوماسية لحل الأزمة في إثيوبيا للخطر بسبب التصعيد العسكري.

مجندون جدد انخرطوا في صفوف قوات الدفاع الوطنية لمحاربة المتمردين (رويترز)

رئيس وزراء السودان يوقف قرارات الفصل والتعيين

البرهان : سأعتزل السياسة وأتقاعد بعد انتخابات 2023

•• عواصم-وكالات:

أمر رئيس الوزراء السوداني عبد الله حمدوك الذي استعاد منصبه الأحد بالإيقاف الفوري لقرارات العزل والتعيين موضحًا الأربعاء أن ستتم مراجعة جميع التعيينات التي أعلنت أثناء احتجازه في أعقاب انقلاب 25 تشرين الأول أكتوبر.

في ذلك اليوم، حل قائد الجيش الفريق أول عبد الفتاح البرهان جميع مؤسسات الدولة وفي الأسابيع التالية أعلن إقالة مدراء وسائل الإعلام الحكومية والشركات والبنوك العامة والعديد من المسؤولين في مختلف الولايات.

بالإضافة إلى ذلك أعفى مسؤول كبير شغل منصب وزير الخارجية بحكم الأمر الواقع من مناصبهم السفراء الذين عارضوا الانقلاب.

وجاء في بيان صادر عن مكتب إعلام رئيس الوزراء أن حمدوك أصدر توجيها بالايقاف الفوري للاعفاءات والتعيينات بالخدمة المدنية بكافة الوحدات الحكومية على المستويين القومي والولائي وذلك إلى حين إشعار آخر، كما وجه باخضاع حالات التعيين والاعفاءات التي تمت خلال الفترة الماضية للدراسة والتقييم والمراجعة.

بدوره، قال رئيس المجلس السيادي في السودان عبدالفتاح البرهان لصحيفة فاينانشال تايمز Financial Times: سأعتزل السياسة وأتقاعد من الخدمة بعد انتخابات 2023 في السودان.

وبحسب الحوار الذي نشرته الصحيفة الأميركية، الأربعاء، أعلن قائد الجيش السوداني أنه يعتزم اعتزال السياسة والتقاعد من الخدمة العسكرية، بعد تسليم السلطة في بلده إلى المدنيين في الانتخابات المقرر إجراؤها عام 2023.

البرهان

حمدوك

مزارعون هنود يحتجون بالقرب من العاصمة الهندية

تراجع نادر وغير متوقع

لهذا رضخ ناريندرا مودي لغضب الفلاحين !

•• الفجر -خيرة الشيباني

بعد أكثر من عام من احتجاج الفلاحين، أعلن رئيس الوزراء الهندي إلغاء الإصلاحات الزراعية. تحوّل يأتي قبل بضعة أشهر من انتخابات رئيسية في ولاية أوتار براديش، الأكثر كثافة سكانية في البلاد.

استمرت المواجهة أكثر من عام. والشيء النادر، أن الحكومة هي التي استسلمت لضغط الشارع. فاجأ رئيس الوزراء الهندي الجميع بإعلانه، الجمعة، 19 نوفمبر، إلغاء الإصلاحات الزراعية. (التفاصيل ص11)

أستراليا تحظر حزب الله.. وأوروبا تحشد لمواجهة حاسمة

•• عواصم-وكالات:

في خطوة وصفها مراقبون بأنها ستوسع دائرة القيود المفروضة عليه عالميا، أعلنت استراليا، أمس الأربعاء، وضع حزب الله اللبناني بجناحيه السياسي والعسكري على قوائم الإرهاب.

واتجهت التوقعات نحو مزيد من الإجراءات الحاسمة ضد حزب الله اللبناني خلال الفترة المقبلة، خاصة في القارة الأوروبية.

وقالت وزيرة الداخلية الأسترالية، كارين أندروز، إن التنظيم المسلح المدعوم من إيران يواصل التهديد بشن هجمات إرهابية وتقديم الدعم للمنظمات الإرهابية، ويشكل تهديدا حقيقيا وموثوقا به لأستراليا.

وقال مدير المركز الأوروبي لدراسات مكافحة الإرهاب والاستخبارات جاسم محمد إن هناك قلقا متزايدا لدى الدول الأوروبية بوجه عام من خطورة تنامي العمليات الإرهابية لحزب الله.

وأضاف أن دول الاتحاد الأوروبي تصنف الجناح العسكري إرهابيا، لكن الإجراءات المرتقبة تتمثل في إعلان حظر كامل للجناحين السياسي والعسكري.

وفي تصريح لموقع سكاي نيوز عربية، يقول الخبير الأمني إن الإدانات في العديد من الدول الأوروبية تشير إلى تورط حزب الله باستخدام الأراضي الأوروبية لتخزين بعض إمداداته المشبوهة أو غير الشرعية كالتخزين الغير القانوني لأطنان من نترات الأمونيوم.

ويوضح محمد أن حزب الله يستغل القارة الأوروبية كقاعدة للعمليات والتجنيد، وقواعد حزب الله في أوروبا هي أيضا جزء مركزي من شبكة التمويل العالمية غير المشروعة وهذا يشمل نقل وتوزيع المخدرات غير المشروعة، وتجارة الأسلحة، وعملية غسل الأموال.

ووفق التقديرات، يشكل حزب الله تهديدا خطيرا لأوروبا بالتزامن مع تزايد مطالبات بعض دول أوروبا إلى جانب الولايات المتحدة بحظر الحزب بالكامل أي بجناحيه السياسي والعسكري، حيث ترى دول كالنمسا وهولندا أن التمييز بين الجناحين السياسي والعسكري سياسة خاطئة.

وكانت واشنطن دعت الأمم المتحدة إلى ضرورة إدراج حزب الله اللبناني بجناحيه على قوائم الإرهاب، كما دعا المشرعون الأميركيون الاتحاد الأوروبي للعمل على إصدار قرار بتصنيف حزب الله منظمة إرهابية بالكامل، علما بأن الولايات المتحدة كانت قد صنفت الحزب منظمة إرهابية منذ عام 1997.

الممثل السابق، وعمدة مانيلا إيسكو مورينو على خط السباق ايضا

ابن ديكتاتور وملاكم وممثل :

انتخابات رئاسية مجنونة في الفلبين !

•• الفجر - خيرة الشيباني

انضم فرديناند ماركوس جونيور، المعروف باسم بونغ بونغ، إلى ابنة رودريغو دوتيرتي لخلافة هذا الرئيس الشعبوي في مايو المقبل، وإعادة الاعتبار لأسرته. سيطرة هذه السلالات تضعف الديمقراطية المحلية.

السياسة في الفلبين هي عرض مجنون أكثر من كونها قصص خيالية ناجحة. يتنافس ما يقرب من 100 مرشح، كثير منهم غريبي الاطوار، على الانتخابات الرئاسية في مايو المقبل. ومن بين هؤلاء، أسطورة الملاكمة، ماني باكياو، والممثل السابق، عمدة مانيلا إيسكو مورينو، وابن الدكتاتور فرديناند ماركوس جونيور، المعروف باسم «بونغ بونغ». وكما هو الحال في أي سيناريو جيد، تضم المنافسة أيضًا عائلتين متنافستين قويتين، دوتيرتي وماركوس، على استعداد لتوحيد الجهود لاستعادة السلطة. (التفاصيل ص15)

عون يطالب سلامة تسليم بيانات مطلوبة للتدقيق الجنائي

•• بيروت-رويترز

طلب الرئيس اللبناني ميشال عون من حاكم مصرف لبنان رياض سلامة الأربعاء تقديم بيانات لتدقيق جنائي يتعلق بأنشطة المصرف قائلا إن شركة ألفاريز آند مارسال المتخصصة في استشارات إعادة الهيكلة ذكرت أنها لا تملك المعلومات التي تحتاجها رغم مرور شهر على بدء عملها.

أدلى عون بهذه التصريحات أثناء اجتماع مع سلامة ووزير المالية يوسف خليل بشأن التدقيق، وهو جزء من جهود لمعالجة تداعيات الانهيار المالي للبنان في 2019.

وقالت الرئاسة في بيان إن سلامة وخليل أبلغا الرئيس أنهما «يجريان ما يلزم وبالسرعة الممكنة لهذه الغاية» لتلبية طلبات الشركة.

كانت ألفاريز آند مارسال قد انسحبت من عملية التدقيق في حسابات البنك المركزي في نوفمبر 2020 لعدم حصولها على البيانات المطلوبة لتنفيذ المهمة.

محمد بن زايد يبعث برقية شكر إلى الرئيس رجب طيب أردوغان في ختام زيارته إلى تركيا

•• أنقرة- وام:

بعث صاحب السمو الشيخ محمد بن زايد آل نهيان ولي عهد أبوظبي نائب القائد الأعلى للقوات المسلحة برقية شكر إلى فخامة رجب طيب أردوغان رئيس الجمهورية التركية الصديقة في ختام زيارة سموه إلى تركيا. وفيما يلي نصها: "فخامة رجب طيب أردوغان رئيس الجمهورية التركية .. السلام عليكم ورحمة الله وبركاته..

يطيب لنا ونحن نغادر بلدكم الصديق أن نتقدم بخالص الشكر والتقدير لما حظينا به والوفد المرافق من حفاوة استقبال وجميل ترحيب بما هو معهود منكم في كرم الضيافة.

فخامة الرئيس.. لقد أتاحت لنا هذه الزيارة الفرصة لبحث سبل تعزيز العلاقات بين بلدينا، بما يخدم مصالحنا المشتركة، ويعود بالخير على شعبينا الصديقين ويحقق تطلعاتهما.

ونسأل الله العلي القدير أن يديم عليكم الصحة والسعادة، وعلى الشعب التركي الصديق دوام الأمن والاستقرار والازدهار.

وتقبلوا فائق تحياتنا وتقديرنا".

عطلة يوم الشهيد واليوم الوطني في الحكومة الاتحادية والقطاع الخاص تبدأ من 1 حتى 3 ديسمبر

•• دبي-وام:

أعلنت الهيئة الاتحادية للموارد البشرية الحكومية أن عطلة يوم الشهيد واليوم الوطني الـ 50 لدولة الإمارات، ستبدأ يوم الأربعاء الموافق 1 ديسمبر 2021، وتستمر حتى يوم الجمعة الموافق 3 ديسمبر 2021، على أن يستأنف الدوام الرسمي يوم الأحد الموافق 5 ديسمبر 2021 وذلك استناداً لقرار مجلس الوزراء بشأن العطلات الرسمية المعتمدة.

ورفعت الهيئة - بهذه المناسبة - أسمى آيات التهاني والتبريكات إلى مقام صاحب السمو الشيخ خليفة بن زايد آل نهيان رئيس الدولة حفظه الله، وإلى أخيه صاحب السمو الشيخ محمد بن راشد آل مكتوم نائب رئيس الدولة رئيس مجلس الوزراء حاكم دبي "رعاه الله"، وإلى أخيهما صاحب السمو الشيخ محمد بن زايد آل نهيان ولي عهد أبوظبي نائب القائد الأعلى للقوات المسلحة ، وإلى إخوانهم أصحاب السمو أعضاء المجلس الأعلى للاتحاد حكام الإمارات.

كما هنأت شعب دولة الإمارات والمقيمين على أرضها بهاتين المناسبتين.

من جهة أخرى أعلنت وزارة الموارد البشرية والتوطين أن الفترة من الأول ولغاية الثالث من شهر ديسمبر 2021 الأربعاء حتى الجمعة عطلة مدفوعة الأجر لكافة العاملين في منشآت ومؤسسات وشركات القطاع الخاص في الدولة بمناسبة يوم الشهيد واليوم الوطني الـ 50 لدولة الإمارات وذلك تنفيذا لقرار مجلس الوزراء بشأن العطلات الرسمية المعتمدة.

محمد بن زايد والرئيس التركي يبحثان في أنقرة علاقات البلدين والتطورات الإقليمية

•• أنقرة-وام:

بحث صاحب السمو الشيخ محمد بن زايد آل نهيان ولي عهد أبوظبي نائب القائد الأعلى للقوات المسلحة وفخامة رجب طيب أردوغان رئيس الجمهورية التركية أمس العلاقات الثنائية وسبل فتح آفاق جديدة للتعاون والعمل المشترك بين دولة الإمارات وتركيا في جميع المجالات التي تخدم مصالحهما المتبادلة إضافة إلى مجمل القضايا والتطورات الإقليمية والدولية التي تهم البلدين. جاء ذلك خلال استقبال فخامة الرئيس التركي .. صاحب السمو الشيخ محمد بن زايد آل نهيان والوفد المرافق في قصر الرئاسة في العاصمة التركية أنقرة حيث رحب الرئيس رجب طيب أردوغان بزيارة صاحب السمو الشيخ محمد بن زايد آل نهيان إلى تركيا ضيفاً كريماً على بلاده .

.معربا عن ثقته بأن زيارة سموه تمهد لمرحلة جديدة مزدهرة وواعدة من العلاقات والتعاون الذي يصب في مصلحة البلدين وشعبيهما والمنطقة.

من جانبه أعرب سموه عن سعادته بزيارة تركيا ولقائه الرئيس رجب طيب أردوغان .. ونقل إليه تحيات صاحب السمو الشيخ خليفة بن زايد آل نهيان رئيس الدولة حفظه الله وتمنياته لبلده وشعبه الصديق دوام الاستقرار والازدهار.

واستعرض سموه والرئيس التركي فرص تعزيز آفاق التعاون بين البلدين خاصة في المجالات الاستثمارية والاقتصادية والتنموية وغيرها من المجالات التي تدفع عملية التنمية والتقدم في البلدين.

كما تبادل الجانبان وجهات النظر بشأن عدد من القضايا والتطورات التي تشهدها منطقة الشرق الأوسط ..مؤكدين في هذا السياق أهمية تعزيز ركائز الأمن والسلام والاستقرار والتي تشكل القاعدة الأساسية لانطلاق التنمية والبناء والمضي نحو المستقبل المزدهر الذي تتطلع إليه شعوب المنطقة.

وكان صاحب السمو الشيخ محمد بن زايد آل نهيان ولي عهد أبوظبي نائب القائد الأعلى للقوات المسلحة قد وصل أمس إلى العاصمة أنقرة في زيارة رسمية إلى الجمهورية التركية.

وكان في استقباله سموه لدى وصوله القصر الرئاسي فخامة الرئيس رجب طيب أردوغان رئيس الجمهورية التركية.

وقد جرت لسموه مراسم استقبال رسمية لدى وصول موكبه إلى مجمع القصر الرئاسي ترافقه مجموعة من الخيالة ترفع أعلام البلدين .. ثم توجه سموه وفخامة الرئيس التركي إلى منصة الشرف حيث عزف السلام الوطني لكل من دولة الإمارات والجمهورية التركية .. وأطلقت المدفعية 21 طلقة واصطفت ثلة من حرس الشرف تحية وترحيبا بزيارة سموه. ثم تبادل سموه التحية والترحيب مع مستقبليه من الوزراء وكبار المسؤولين في تركيا .

. فيما رحب الرئيس التركي بالوفد المرافق لسموه الذي يضم كلا من سمو الشيخ طحنون بن زايد آل نهيان مستشار الأمن الوطني وسمو الشيخ منصور بن زايد آل نهيان نائب رئيس مجلس الوزراء وزير شؤون الرئاسة والشيخ محمد بن حمد بن طحنون آل نهيان رئيس مجلس إدارة مطارات أبوظبي ومعالي سهيل بن محمد فرج فارس المزروعي وزير الطاقة والبنية التحتية ومعالي الدكتور سلطان بن أحمد الجابر وزير الصناعة والتكنولوجيا المتقدمة ومعالي مريم بنت محمد سعيد حارب المهيري وزيرة التغير المناخي والبيئة ومعالي علي بن حماد الشامسي نائب الأمين العام للمجلس الأعلى للأمن الوطني ومعالي جاسم محمد بوعتابه الزعابي رئيس دائرة المالية عضو المجلس التنفيذي وسعادة فارس محمد المزروعي المستشار في وزارة شؤون الرئاسة وسعادة محمد مبارك المزروعي وكيل ديوان ولي عهد أبوظبي وسعادة علي بن فيصل باعلوي رئيس وحدة المعلومات المالية في مصرف الإمارات العربية المتحدة المركزي وسعادة محمد سعيد النيادي القائم بأعمال سفارة الدولة لدى تركيا وسعادة محمد حسن السويدي الرئيس التنفيذي لشركة أبوظبي القابضة وسعادة محمد الشامسي الرئيس التنفيذي لموانئ أبوظبي وسعادة سعيد الظاهري الرئيس التنفيذي لسوق أبوظبي للأوراق المالية وسعادة محمد العبار رئيس مجلس إدارة شركة الاستثمار والتطوير العقاري "إيجل هيلز

محمد بن زايد والرئيس التركي يشهدان توقيع اتفاقيات ومذكرات تفاهم بين البلدين

•• أنقرة -وام:

شهد صاحب السمو الشيخ محمد بن زايد آل نهيان ولي عهد أبوظبي نائب القائد الأعلى للقوات المسلحة وفخامة رجب طيب أردوغان رئيس الجمهورية التركية توقيع اتفاقيات ومذكرات تفاهم بين دولة الإمارات وتركيا في عدد من المجالات التي تسهم في تعزيز علاقات التعاون وفتح آفاق جديدة للعمل المشترك بين الجانبين.

وشملت الاتفاقيات ومذكرات التفاهم التي وقعها الجانبان التالي:

1 ـ مذكرة تفاهم بين وحدة المعلومات المالية في دولة الإمارات ومجلس التحقيق في الجرائم المالية في تركيا للتعاون وتبادل المعلومات المالية.. وقعها سعادة علي فيصل باعلوي رئيس وحدة المعلومات المالية.. ومن جانب تركيا، كورت هايرتين رئيس مجلس التحقيق في الجرائم المالية.

2 ـ اتفاقية تعاون بين شركة أبوظبي للموانئ وصندوق الثروة السيادية التركي.. وقعها سعادة محمد جمعة الشامسي الرئيس التنفيذي لموانئ أبوظبي وأرادا إيرمت الرئيس التنفيذي وعضو صندوق السيادة التركي.

3 ـ اتفاقية تعاون بشأن صندوق رأس المال الاستثماري لشركة أبوظبي القابضة.. وقعها سعادة محمد حسن السويدي الرئيس التنفيذي للشركة ومن الجانب التركي أرادا إيرمت الرئيس التنفيذي وعضو صندوق السيادة التركي.

4 ـ اتفاقية تعاون بين شركة أبوظبي القابضة وصندوق الثروة السيادية التركي.. وقعها سعادة محمد حسن السويدي الرئيس التنفيذي للشركة وأرادا إيرمت الرئيس التنفيذي وعضو صندوق السيادة التركي.

5 ـ اتفاقية تعاون بين شركة أبوظبي القابضة ومكتب الاستثمار في تركيا.. وقعها سعادة محمد حسن السويدي الرئيس التنفيذي للشركة ومن جانب تركيا بوراك أوغلو رئيس مكتب الاستثمار.

6 ـ مذكرة تفاهم بين سوق أبوظبي للأوراق المالية وبورصة اسطنبول.. وقعها سعيد حمد الظاهري الرئيس التنفيذي لسوق أبوظبي وإريساه أريكان رئيس مجلس إدارة بورصة اسطنبول.

7 ـ مذكرة تفاهم لتبادل المعلومات في مجال الأعمال المصرفية بين المصرف المركزي في دولة الإمارات والمصرف المركزي في دولة تركيا.. وقعها معالي سهيل بن محمد فرج فارس المزروعي وزير الطاقة والبنية التحتية ومعالي شهاب كافجي أوغلو رئيس المصرف التركي.

8 ـ اتفاقية للتعاون الإداري المتبادل في المسائل الجمركية بين دولة الإمارات وتركيا.. وقعها معالي علي بن حماد الشامسي رئيس الهيئة الاتحادية للهوية والجنسية ومن الجانب التركي معالي مهيمت موس وزير التجارة.

9 ـ مذكرة تفاهم للتعاون في مجال الطاقة.. وقعها معالي سهيل بن محمد فرج فارس المزروعي وزير الطاقة والبنية التحتية.. ومن الجانب التركي معالي فتيح دونمير وزير الطاقة والموارد الطبيعية.

10 ـ مذكرة تفاهم للتعاون في المجال البيئي.. وقعتها معالي مريم بنت محمد سعيد حارب المهيري وزيرة التغير المناخي والبيئة.. ومن جانب تركيا معالي مراد كوروم وزير البيئة والتحضر والتغير المناخي.

كما جرى على هامش زيارة سموه توقيع التالي..

.اتفاقية تعاون بين شركتي "أبوظبي القابضة" و"كاليون يتريم القابضة" التركية .. وقعها سعادة محمد حسن السويدي الرئيس التنفيذي لأبوظبي القابضة وكمال كاليونكو رئيس مجلس إدارة كاليون.

ـ اتفاقية تعاون بين بيور هيلث للتجهيزات الطبية ومجموعة "سي سي إن" القابضة.. وقعها سعادة محمد حسن السويدي الرئيس التنفيذي لشركة أبوظبي القابضة ومراد سيسين رئيس مجلس إدارة الشركة التركية.

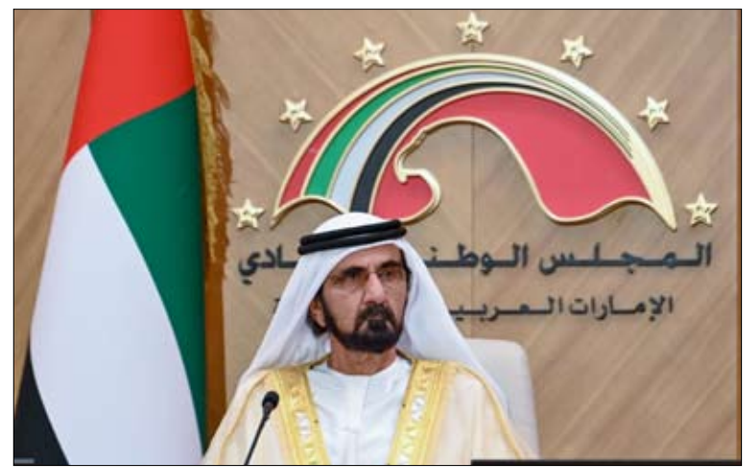

نيابة عن رئيس الدولة .. محمد بن راشد يفتتح دور الانعقاد العادي الثالث للفصل التشريعي السابع عشر للمجلس الوطني الاتحادي

•• دبي -وام:

نيابة عن صاحب السمو الشيخ خليفة بن زايد آل نهيان رئيس الدولة "حفظه الله"، افتتح صاحب السمو الشيخ محمد بن راشد آل مكتوم نائب رئيس الدولة رئيس مجلس الوزراء حاكم دبي "رعاه الله"، أمس في مقر المجلس الوطني الاتحادي في العاصمة أبوظبي، دور الانعقاد العادي الثالث من الفصل التشريعي السابع عشر للمجلس الوطني الاتحادي، بحضور سمو أولياء العهود والشيوخ وعدد من أصحاب المعالي الوزراء وكبار المسؤولين في الدولة.

بدأت مراسم الافتتاح بوصول صاحب السمو الشيخ محمد بن راشد آل مكتوم إلى مقر المجلس الوطني الاتحادي في العاصمة أبوظبي، حيث كان في استقبال سموه معالي صقر غباش، رئيس المجلس الوطني الاتحادي، وعزفت الموسيقى السلام الوطني لدولة الإمارات ثم استعرض سموه حرس الشرف، وصافح اللجنة التي شكلها المجلس لاستقبال سموه.

بعد ذلك انتقل صاحب السمو نائب رئيس الدولة رئيس مجلس الوزراء حاكم دبي، رعاه الله، وسمو أولياء العهود ونواب الحكام إلى قاعة زايد، حيث استهل الحفل بتلاوة آيات عطرة من كتاب الله الحكيم، ثم تفضل صاحب السمو الشيخ محمد بن راشد آل مكتوم، بافتتاح الجلسة قائلاً: بسم الله الرحمن الرحيم، إخواني وأخواتي أعضاء المجلس الوطني الاتحادي على بركة الله وتوفيقه نفتتح مجلسكم الميمون ونرجو من الله عز وجل أن يكون هذا الافتتاح، افتتاح خير وبركة للعباد والبلاد.

بعدها تُليَ مرسوم صاحب السمو الشيخ خليفة بن زايد آل نهيان، رئيس الدولة، حفظه الله، الذي يدعو المجلس الوطني للانعقاد في دوره العادي الثالث من الفصل التشريعي السابع عشر.

وخلال الجلسة الافتتاحية ألقى معالي صقر غباش، رئيس المجلس الوطني الاتحادي كلمة المجلس، رحب فيها بصاحب السمو الشيخ محمد بن راشد آل مكتوم، وسمو أولياء العهود والوزراء والضيوف، موجهاً الشكر والامتنان للقيادة الرشيدة على دعمها للمجلس الوطني الاتحادي، ليبقى حِصناً للشورى، ومنبرا للتعبير عن تطلعات وآمال المواطنين، ومُعاوناً للحكومة في خطى الإنجازات والتميز لمسيرة الإمارات في طريق الخير والبناء.

كما أعرب رئيس المجلس الوطني الاتحادي عن اعتزاز المجلس بالأداء المتطور لحكومة دولة الإمارات، معاهداً القيادة الرشيدة، وشعب الإمارات، أن يكون المجلس خير مُعينٍ للحكومة في أداء عملها في خدمة أبناء الإمارات وتعزيز مكانة الدولة ضمن مؤشرات التنافسية العالمية، من خلال حرصها الدائم على ضمان التنمية المستدامة لإسعاد المواطن في الحاضر، وضمان الأفضل لأجيال الوطن في المستقبل، لينعم كل من يعيش على أرضه بأمنه وخيره وسلامه.

حضر مراسم الجلسة الافتتاحية، سمو الشيخ مكتوم بن محمد بن راشد آل مكتوم نائب حاكم دبي نائب رئيس مجلس الوزراء وزير المالية، وسمو الشيخ سلطان بن محمد بن سلطان القاسمي ولي عهد ونائب حاكم الشارقة، وسمو الشيخ سلطان بن أحمد بن سلطان القاسمي نائب حاكم الشارقة، وسمو الشيخ عمار بن حميد النعيمي ولي عهد عجمان، وسمو الشيخ محمد بن حمد بن محمد الشرقي ولي عهد الفجيرة، وسمو الشيخ راشد بن سعود بن راشد المعلا ولي عهد أم القيوين، وسمو الشيخ محمد بن سعود بن صقر القاسمي ولي عهد رأس الخيمة .

كما حضر الافتتاح، سمو الشيخ هزاع بن زايد آل نهيان نائب رئيس المجلس التنفيذي لإمارة أبوظبي، والفريق سمو الشيخ سيف بن زايد آل نهيان نائب رئيس مجلس الوزراء وزير الداخلية، ومعالي الشيخ نهيان بن مبارك آل نهيان وزير التسامح والتعايش، وعدد من الشيوخ ومعالي الوزراء وكبار المسؤولين في الدولة.

وفي ختام الحفل التقطت الصور التذكارية لصاحب السمو الشيخ محمد بن راشد آل مكتوم مع رئيس وأعضاء المجلس الوطني الاتحادي، حيث هنأهم سموه بانعقاد الدورة الجديدة للمجلس متمنياً لهم النجاح والتوفيق في خدمة مجتمعهم، مؤكداً سموه حرص الحكومة على مساندة المجلس في أداء وتنفيذ واجباته تجاه الوطن.

المجلس الوطني الاتحادي يعقد جلسته الإجرائية الأولى من الدور الثالث وينتخب المراقبين ويعيد تشكيل اللجان الدائمة

••أبوظبي-وام:

عقد المجلس الوطني الاتحادي جلسته الإجرائية الأولى من دور الانعقاد العادي الثالث للفصل التشريعي السابع عشر، في مقر المجلس بأبوظبي أمس، برئاسة معالي صقر غباش رئيس المجلس، حيث جرى انتخاب المراقبين وإعادة تشكيل اللجان الدائمة، ووافق على إحالة سبعة موضوعات عامة تلقى موافقة مجلس الوزراء على مناقشتها، إلى اللجان المعنية.

حضر الجلسة معالي عبد الرحمن بن محمد العويس وزير الصحة ووقاية المجتمع وزير الدولة لشؤون المجلس الوطني الاتحادي.

وألقى معالي صقر غباش كلمة ثمن فيها تعاون وزارة الصحة ووقاية المجتمع و معالي عبد الرحمن بن محمد العويس وزير الصحة ووقاية المجتمع، وزير الدولة لشؤون المجلس الوطني الاتحادي.

كما عبر معاليه عن تقديره للمؤسسات الإعلامية لحرصها على نقل ما يتم داخل جلسات المجلس بشكل متكامل للجمهور على النحو الذي يتناسب مع دور وأداء المجلس، وبما يحقق العلانية المطلوبة لجلساته، ويؤكد التفاعل الإيجابي بين ما يقوم به المجلس وبين قضايا المواطن واهتماماته.

وبدأت أعمال الجلسة بتلاوة سعادة الدكتور عمر النعيمي الأمين العام للمجلس بنود جدول الأعمال، حيث تم انتخاب المراقبين وهما: سعادة خلفان راشد النايلي الشامسي، وسعادة ناعمة عبد الرحمن المنصوري، عضوا المجلس الوطني الاتحادي، وذلك وفقا لنص الدستور بأن يكون للمجلس هيئة مكتب تشكل من رئيس ونائب أول ونائب ثان، ومن مراقبين اثنين يتم اختيارهم في مستهل كل دور انعقاد.

بعد ذلك شكل المجلس الوطني الاتحادي لجانه الدائمة وهي: لجنة الشؤون الدستورية والتشريعية والطعون، ولجنة شؤون الدفاع والداخلية والخارجية، ولجنة الشؤون المالية والاقتصادية والصناعية، ولجنة شؤون التقنية والطاقة والثروة المعدنية، ولجنة شؤون التعليم والثقافة والشباب والرياضة والإعلام، ولجنة الشؤون الصحية والبيئية، ولجنة الشؤون الاجتماعية والعمل والسكان والموارد البشرية، ولجنة الشؤون الإسلامية والأوقاف والمرافق العامة، ولجنة الشكاوى، في حين أن لجنة رؤساء اللجان تتشكل بعد أن تنتخب اللجان رؤسائها في أول اجتماع لها.

واطلع المجلس على رسالة صادرة للحكومة، بشأن طلب الموافقة على مناقشة موضوع "سياسة مصرف الإمارات للتنمية".

كما اطلع المجلس على "11" رسالة واردة من معالي عبدالرحمن محمد العويس وزير الصحة ووقاية المجتمع وزير الدولة لشؤون المجلس الوطني الاتحادي، أحيل "7" رسائل منها بقرار من معالي رئيس المجلس إلى اللجان المعنية بشأن قرارات مجلس الوزراء بالموافقة على مناقشة الموضوعات التالية: موضوع "أثر التشريعات المنظمة لأنشطة سوق العمل على المتغيرات الاقتصادية في الدولة " وموضوع "سياسة الهيئة الاتحادية للضرائب في شأن تطبيق ضريبة القيمة المضافة والضريبة الانتقائية" أحيلت إلى لجنة الشؤون المالية والاقتصادية والصناعية، وموضوع " التصدي للاحتيال والابتزاز الالكتروني"، وموضوع "سياسة هيئة الخدمة الوطنية والاحتياطية"، وموضوع "سياسة وزارة الداخلية في شأن مكافحة المخدرات وظاهرة جنوح الأحداث " أحيلت إلى لجنة شؤون الدفاع والداخلية والخارجية، وموضوع " سياسة الحكومة في شأن استدامة خدمات الكهرباء والماء " أحيلت إلى لجنة شؤون التقنية والطاقة والثروة المعدنية، وموضوع " سياسة الهيئة العامة للرياضة في شأن دعم وتطوير القطاع الرياضي" أحيلت إلى لجنة شؤون التعليم والثقافة والشباب والرياضة والإعلام.

كما اطلع المجلس على أربعة رسائل بشأن قرارات مجلس الوزراء حول توصيات الموضوعات العامة التالية: موضوع الخدمات المقدمة من شركات الاتصالات، وموضوع سياسة وزارة التغير المناخي والبيئة بشأن تحقيق التنمية المستدامة للموارد السمكية والحيوانية والزراعية في الدولة، وموضوع جهود وزارة العدل في شأن تطوير مهنة المحاماة، وموضوع التلاحم الأسري ودوره في تحقيق أهداف التنمية الاجتماعية المستدامة.

واطلع المجلس على مشروعي قانونين اتحاديين واردين من الحكومة تم إحالتهما بقرار من معالي رئيس المجلس إلى لجنة الشؤون المالية والاقتصادية والصناعية، الأول بشأن اعتماد الحساب الختامي الموحد للاتحاد والحسابات الختامية للجهات المستقلة عن السنة المالية المنتهية في 2020/12/31م، والثاني بشأن ربط الميزانية العامة للاتحاد عن السنة المالية 2022م.

بعد ذلك عقد المجلس الوطني الاتحادي جلسته الأولى للجمعية العمومية للشعبة البرلمانية من دور الانعقاد العادي الثالث، وتم انتخاب أعضاء المجموعات البرلمانية الخليجية والعربية والإسلامية والآسيوية والدولية، وانتخاب أعضاء لجان الصداقة.

كما انتخب المجلس أعضاء المجموعات البرلمانية لدور الانعقاد الثالث من الفصل التشريعي السابع عشر، وهي : مجموعة الاتحاد البرلماني الدولي، ومجموعة الاتحاد البرلماني العربي، ومجموعة اتحاد مجالس الدول الأعضاء في منظمة التعاون الإسلامي، ومجموعة الجمعية البرلمانية الآسيوية، ومجموعة الجمعية البرلمانية للبحر الأبيض المتوسط، ومجموعة الشعبة في الاجتماع الدوري لرؤساء مجالس الشورى والنواب والوطني والأمة بدول مجلس التعاون لدول الخليج العربية.

كما تم انتخاب أعضاء لجان الصداقة البرلمانية وهي: لجنة الصداقة مع برلمانات دول مجلس التعاون الخليجي، ولجنة الصداقة مع البرلمانات العربية، ولجنة الصداقة مع برلمانات الدول الآسيوية، ولجنة الصداقة مع البرلمانات الأوروبية، ولجنة الصداقة مع برلمانات الدول الأفريقية، ولجنة الصداقة مع برلمانات دول أمريكا اللاتينية، وأمريكا الشمالية.

و تلقى المجلس الوطني الاتحادي "4" رسائل واردة من الحكومة تتعلق بموافقة مجلس الوزراء على التوصيات التي تبناها المجلس خلال مناقشته أربعة موضوعات عامة في الفصل التشريعي السابع عشر.

كما تلقى موافقة مجلس الوزراء على مناقشة "7" موضوعات عامة، كان المجلس قد طلب مناقشتها خلال الفصل التشريعي السابع عشر، تتعلق بقطاعات: الأمن والتنمية المجتمعية، والرياضة، والخدمات العامة، والخدمة الوطنية، والضرائب، والاهتمام بالأحداث ورعايتهم.

و الموضوعات العامة التي طلب المجلس الوطني الاتحادي مناقشتها وتمت الموافقة عليها وفق "7" رسائل وردت إلى المجلس، هي: "أثر التشريعات المنظمة لأنشطة سوق العمل على المتغيرات الاقتصادية في الدولة"، و" التصدي للاحتيال والابتزاز الإلكتروني"، و"سياسة الحكومة في شأن استدامة خدمات الكهرباء والماء"، و"سياسة الهيئة العامة للرياضة في شأن دعم وتطوير القطاع الرياضي"، و"سياسة هيئة الخدمة الوطنية والاحتياطية"، و" سياسة الهيئة الاتحادية للضرائب في شأن تطبيق ضريبة القيمة المضافة والضريبة الانتقائية"، و"سياسة وزارة الداخلية في شأن مكافحة المخدرات وظاهرة جنوح الأحداث".

ويناقش المجلس الوطني الاتحادي موضوع " أثر التشريعات المنظمة لأنشطة سوق العمل على المتغيرات الاقتصادية في الدولة" وفق المحاور التالية: تأثر القانون في دعم المنشآت الاقتصادية في الدولة وتحقيق التوازن بين كافة أصحاب المصلحة، وأثر التشريعات المنظمة لأنشطة سوق العمل على مستهدفات واستراتيجيات الدولة المستقبلية ورؤية الإمارات 2071.

فيما يناقش المجلس موضوع " التصدي للاحتيال والابتزاز الإلكتروني" وفق المحاور التالية: جهود وزارة الداخلية في التنسيق مع الجهات المعنية للتصدي للاحتيال والابتزاز الإلكتروني، وخطط وبرامج ومبادرات وزارة الداخلية في تعزيز ورفع الوعي المجتمعي بشأن الاحتيال والابتزاز الإلكتروني.

ويناقش المجلس موضوع " سياسة الهيئة العامة للرياضة في شأن دعم وتطوير القطاع الرياضي" وفق المحاور التالية: السياسات والتشريعات التكاملية لدعم وتطوير الرياضة بالدولة، ومبادرات الهيئة في تطوير وتعزيز الرياضة النسائية والمدرسية والمجتمعية في الدولة، وتمكين الكوادر المواطنة في القطاع الرياضي ورعاية الموهوبين الرياضيين، ومبادرات وبرامج الهيئة في شأن تطوير البنى التحتية للأندية الرياضية، ودور الهيئة في بناء الشراكات الخارجية وتعزيز القدرات المالية التمويلية للاتحادات الرياضية.

كما يناقش المجلس الوطني الاتحادي موضوع " سياسة هيئة الخدمة الوطنية والاحتياطية" ضمن المحاور التالية: استراتيجية الهيئة وآلية تطوير منظومة الخدمة الوطنية والاحتياطية. والتحديات في الانتساب للخدمة الوطنية على الوظائف ومواصلة تعليم الطلبة في مؤسسات التعليم العالي. والعمل التكاملي والاستفادة من الخدمة البديلة في مجال التدريب للوظائف الحيوية.

ويناقش المجلس موضوع "سياسة الهيئة الاتحادية للضرائب في شأن تطبيق ضريبة القيمة المضافة والضريبة الانتقائية" وفق المحور التالي: السياسة العامة للهيئة في إدارة وتحصيل وتنفيذ الضرائب الاتحادية.

كما يناقش المجلس موضوع " سياسة وزارة الداخلية في شأن مكافحة المخدرات وظاهرة جنوح الأحداث" وفق المحاور التالية: استراتيجية الوزارة في مكافحة انتشار المخدرات، والتنسيق والتعاون بين وزارة الداخلية والجهات الاتحادية والمحلية المعنية في مكافحة المخدرات.

شرطة أبوظبي توقع مذكرة تفاهم مع الجامعة الأمريكية في الإمارات

•• أبوظبي-وام:

وقعت شرطة أبوظبي مذكرة تفاهم مع الجامعة الأمريكية في الإمارات، في جناح فزعة التابع لوزارة الداخلية في اكسبو 2020 ، يتم بموجبها تعزيز الشراكة بين الجهتين في مجال الدورات والتدريب المهني والتقني وتنفيذ ورش عمل ودورات في عدة مجالات مختلفة تخدم العمل الشرطي والأمني والأكاديمي.

وبموجب المذكرة تتولى أكاديمية سيف بن زايد للعلوم الشرطية والأمنية في شرطة أبوظبي متابعة تنفيذها بصفتها المعني بتأهيل رأس المال البشري وإلحاق المنتسبين بالدورات والورش المتخصصة التي تحقق أهداف القيادة العامة الاستراتيجية.

وقع المذكرة سعادة اللواء ثاني بطي الشامسي، مدير أكاديمية سيف بن زايد للعلوم الشرطية والأمنية و الدكتور مثنى غني عبدالرزاق مدير الجامعة، بحضور عدد من الضباط والأفراد من كلا الجانبين.

ورحب اللواء ثاني بطي الشامسي بالشراكة بين الجانبين، التي تحقق أهداف القيادة الشرطية في تطوير الكفاءات القيادية والارتقاء بقدراتها وإمكانياتها وفق أساليب علمية متخصصة وممنهجة في تأهيل الكوادر البشرية.

وأوضح أن برامج ومستقبل قيادة التغيير هو ما دفع أكاديمية سيف بن زايد للعلوم الشرطية والأمنية للتعاون مع المؤسسات ذات الريادة لتحقيق وتمكين وتعزيز أداء المنتسبين ورفع مستوى الوعي للقدرات التنافسية محليًا، وتعزيز تنافسية القيادة العامة نحو العالمية.

ومن جانبه أشاد الدكتور مثنى غني عبدالرزاق بالتعاون والشراكة مع القيادة العامة لشرطة أبوظبي ، مؤكداً حرص الجامعة على توفير برامج تعليمية وتدريبية متخصصة ومتكاملة تحقق الأهداف المرجوة من علاقات الشراكة، وترتقي بالقدرات والخبرات الوطنية، بما ينعكس على مسيرة التطوير التي تشهدها الدولة في مختلف المجالات.

برعاية وتنظيم صندوق معالجة الديون المتعثرة

20 بنكا ومصرفا ومؤسسة في الدولة تعفي 4511 مواطنا من أكثر من مليار و157 مليون درهم

•• أبوظبي-وام:

تنفيذا لتوجيهات صاحب السمو الشيخ خليفة بن زايد آل نهيان رئيس الدولة "حفظه الله"، ودعم صاحب السمو الشيخ محمد بن زايد آل نهيان ولي عهد أبوظبي نائب القائد الأعلى للقوات المسلحة ، ومتابعة سمو الشيخ منصور بن زايد آل نهيان نائب رئيس مجلس الوزراء وزير شؤون الرئاسة .. أعلن "صندوق معالجة الديون المتعثرة" عن قيام 20 بنكا ومصرفا ومؤسسة تمويل بإعفاء 4511 مواطنا من مديونياتهم، بقيمة إجمالية تبلغ أكثر من مليار و157 مليونا و388 ألف درهم.

وقال سعادة جبر محمد غانم السويدي مدير ديوان ولي عهد أبوظبي رئيس اللجنة العليا لصندوق معالجة الديون المتعثرة - بهذه المناسبة - : " إن إعفاء مئات المواطنين من مديونياتهم، يأتي في إطار منهج راسخ في دولة الإمارات العربية المتحدة في الرعاية والاهتمام بمواطنيها وتفتح أمامهم أبواب الفرص لحياة كريمة ومستقرة على الدوام، مؤكدا أن هذه المبادرة ليست بغريبة على القيادة الرشيدة التي تضع احتياجات المواطنين وتطلعاتهم على قمة أولوياتها، وتحرص على توفير كل ما من شأنه الارتقاء بمستوى حياتهم ومعالجة أي مشاكل يمكن أن تواجههم بما يتيح لهم الانخراط الفاعل في المجتمع والمساهمة الإيجابية في مسيرة تنميته وتقدمه " .

وأشار السويدي إلى أن ما يعطي هذه المبادرة أهمية خاصة أنها تأتي بينما تستعد الدولة لدخول مرحلة جديدة في مسيرتها التنموية خلال الخمسين عاما المقبلة، وتنظر إلى الإنسان فيها باعتباره ثروتها الحقيقية وتعمل على استثمار طاقة كل فرد من أفراد الوطن لخدمة نفسه ومجتمعه ووطنه، معربا عن شكره وتقديره للبنوك والمؤسسات المشاركة في هذه المبادرة، لتعاونها وتفاعلها وشعورها بمسؤوليتها تجاه المجتمع، مؤكداً أن هذا يجسد الدور الإيجابي للمؤسسات في تنفيذ استراتيجيات الدولة للنهوض بالمواطنين وتمكينهم .

وقال سعادة جبر محمد غانم السويدي إن " صندوق معالجة الديون المتعثرة " يقوم منذ إنشائه بدور وطني كبير وسيواصل أداء رسالته بدعم من القيادة الرشيدة وتعاون البنوك والمؤسسات الوطنية " .

وتشمل قائمة البنوك والمصارف التي أسهمت في المبادرة 20 بنكاً ومصرفاً وشركة تمويل : " بنك أبوظبي الأول وبنك أبوظبي التجاري وبنك الإمارات دبي الوطني ومصرف أبوظبي الإسلامي وبنك ستاندر تشارترد وبنك المشرق وشركة اتصالات وبنك الفجيرة الوطني وبنك دبي الإسلامي ومصرف الإمارات الإسلامي والبنك التجاري الدولي ومصرف الشارقة الإسلامي وبنك رأس الخيمة الوطني وأملاك للتمويل والمصرف العربي للاستثمار والتجارة الخارجية وبنك أم القيوين الوطني وبنك دبي التجاري ومصرف عجمان وآفاق الإسلامية والريم للتمويل". من جهتهم أشاد المسؤولون عن البنوك والمصارف والمؤسسات بهذه المبادرة الوطنية، مؤكدين تعاونهم مع صندوق معالجة الديون المتعثرة بما يحقق مصلحة المجتمع ويرسخ قيم التعاون والتعاضد بين الجميع.

1 - بنك أبوظبي الأول.

وقالت هناء الرستماني، الرئيس التنفيذي لمجموعة بنك أبوظبي الأول: " يعتبر صندوق معالجة الديون المتعثرة خير تجسيد لرؤى قيادتنا الحكيمة نحو تلبية كافة احتياجات المواطنين، وضمان العيش الكريم لهم، الأمر الذي ينعكس بشكل إيجابي وملموس على مسيرة التنمية الاجتماعية والاقتصادية، مشيرة إلى أن بنك أبوظبي الأول كان من أوائل المؤسسات المالية الوطنية التي تشارك في هذه المبادرة وإننا نجدد التزامنا بدعم كافة المبادرات الحكومية التي تعزز رخاء مواطني الدولة، وسنواصل التعاون مع صندوق معالجة الديون المتعثرة لتوفير الحلول والخدمات المالية اللازمة لتحقيق الأهداف الطموحة لهذه المبادرة المنسجمة مع تطلعات قيادتنا الرشيدة للأعوام الخمسين المقبلة لتعزيز تلاحم المجتمع وتحقيق أهداف التنمية والازدهار للدولة" .

2 - مجموعة بنك أبوظبي التجاري.

وتعليقاً على مشاركة البنك في المبادرة، قال علاء عريقات الرئيس التنفيذي لمجموعة بنك أبوظبي التجاري: " بمناسبة اليوم الوطني الخمسين وحرصاً على المشاركة في مبادرة صندوق معالجة الديون المتعثرة للمواطنين، نؤكد في المجموعة، مواصلة سعينا وبكل السبل المتاحة للإسهام في التغلب على التحديات التي يواجهها المواطنون من ذوي الديون المتعثرة، واستمرار التواصل بين البنك واللجنة العليا لصندوق معالجة الديون المتعثرة ومصرف الإمارات المركزي من جهة والمتعثرين كافة لدى مجموعة بنك أبوظبي التجاري من جهة أخرى". ولفت عريقات إلى أنه تم تشكيل فريق متخصص للتواصل والتنسيق بين جميع الأطراف المعنية والعمل على إعفاء المواطنين من الديون وفق الآليات التي حددها صندوق معالجة الديون المتعثرة للمواطنين، مؤكدا أن مساهمة البنك هذا العام تأتي لتعكس إيماننا والتزامنا الدائم بالمشاركة في مختلف المبادرات الحكومية التي ترمي إلى دعم ومساندة مواطني دولة الإمارات في ظل توجيهات قيادتنا الرشيدة.

3 - 4 مجموعة بنك الإمارات دبي الوطني ومصرف الإمارات الإسلامي.

وقال هشام عبدالله القاسم نائب رئيس مجلس الإدارة والعضو المنتدب لمجموعة بنك الإمارات دبي الوطني، ورئيس مجلس إدارة " مصرف الإمارات الإسلامي" : " مع احتفالات إماراتنا الغالية بعامها الخمسين، يفخر بنك الإمارات دبي الوطني ومصرف الإمارات الإسلامي بتقديم الدعم والمساهمة في هذه المبادرة النبيلة التي أطلقتها القيادة الرشيدة للاحتفاء بالوحدة وروح الاتحاد التي يتشاركها أبناء الإمارات، وبدورنا، نفخر بكوننا جزءاً من تراث هذا البلد العظيم ونعتز بدعم الرؤية الطموحة للآباء المؤسسين، ونتعهد من جانبنا بالاستمرار في دعم مساعي قيادتنا الرشيدة لتعزيز روح التسامح والسلام والسعادة بين مواطني الدولة " .

5 - مصرف أبوظبي الإسلامي .

قال جوعان الخيلي رئيس مجلس إدارة مصرف أبوظبي الإسلامي : " يسر المصرف أن يساهم للعام السابع على التوالي في مبادرة صندوق معالجة الديون المتعثرة لعام 2021 من خلال إسقاط ديون أكبر عدد من المتعاملين من مواطني الدولة، لافتا إلى أن المصرف يقوم كل عام بالمساهمة في هذه المبادرة بمناسبة اليوم الوطني وذلك إيماناً منه بأن للقطاع المصرفي دورا في تعزيز الاستقرار والاستدامة في الدولة لما تقدمه هذه المبادرة في سبيل تحقيق التنمية الاجتماعية وتخفيف الأعباء المعيشية وتأمين العيش الكريم والاستقرار الأسري للمواطنين".

وأضاف الخيلي : " يفتخر المصرف بأنه تمكن مع صندوق معالجة الديون المتعثرة من حل جزء كبير من القضايا المتعثرة للمواطنين، وأن يعمل في الحد من كمية هذه التمويلات المتعثرة، من خلال إطلاق العديد من المبادرات كحملة التوعية المالية أو برنامج الخير للسداد بالإضافة إلى توجيه النصح والإرشادات للمتعاملين " . ويعتبر المصرف أن مبادرة إسقاط الديون ستفيد القطاع المصرفي والمجتمع الإماراتي ككل، مشيراً إلى أن هذه المبادرة ستوفر قدراً كبيراً من الثقة والمصداقية بالقطاع المصرفي وستجعل المواطنين يشعرون بأن البنوك الوطنية تهتم بالصالح العام وبأفراد المجتمع بشكل متوازن مع اهتمامها بالربحية والنمو والتوسع في الأنشطة المصرفية.

وأوضح الخيلي أن المستفيدين من إعفاء المصرف يندرجون ضمن فئة الملتزمين بالسداد، ولكن ظروفهم الاجتماعية أو العائلية أو الصحية لم تمكنهم من السداد وتمت تلك الإعفاءات في هذا الإطار، مشيرا إلى أن هذه المبادرة تأتي ضمن سياسة المسؤولية المجتمعية التي يحرص عليها المصرف، وتترجم توجيهات القيادة الرشيدة إلى واقع ملموس، وعلى الأخص ما يتعلق بجعل رفاهية المواطن وسعادته ضمن أهم الأولويات.

6 - بنك ستاندر تشارترد.

وفي تعليقها على المبادرة، قالت رولا أبو منه، الرئيس التنفيذي لبنك ستاندرد تشارترد في الإمارات: " نحن سعداء بمشاركتنا للعام الثالث على التوالي في هذه المبادرة الكريمة والتي تأتي ترجمةً لرؤية صاحب السمو الشيخ خليفة بن زايد آل نهيان رئيس الدولة "حفظه الله" وبتوجيهات من صاحب السمو الشيخ محمد بن زايد آل نهيان ولي عهد أبوظبي نائب القائد الأعلى للقوات المسلحة ، في تخفيف الأعباء عن كاهل المواطنين وتعزيز استقرارهم الأسري بما يضمن لهم حياة كريمة".

وأضافت : " لقد حرص البنك ومنذ تأسيسه في الدولة منذ أكثر من ستة عقود على بذل كل ما في الإمكان لدعم كافة المبادرات الوطنية الناجحة لمعالجة مشكلة ديون المواطنين، ومشاركتنا بهذه المبادرة أكبر دليل على ذلك، حيث سنقوم من خلالها واحتفاءً باليوم الوطني الخمسين لقيام دولة الاتحاد بإعفاء عملاء البنك من كبار المواطنين من المستحقات المتوجبة عليهم لدى البنك".

7 - بنك المشرق.

وقال أحمد عبد العال، الرئيس التنفيذي لمجموعة بنك المشرق : " بمناسبة احتفالات اليوم الوطني الخمسين لدولة الإمارات، ومع إعلان صاحب السمو الشيخ خليفة بن زايد آل نهيان رئيس الدولة "حفظه الله"2021 عام الخمسين. نود في بنك المشرق أن نجدد التزامنا المستمر بدعم صندوق معالجة الديون المتعثرة التابع لحكومة دولة الإمارات، والتعاون معه ".

وأضاف : " نحن في بنك المشرق نؤمن بأهمية تمتع المجتمع الإماراتي بحياة رغيدة على الصعيدين الاجتماعي والاقتصادي، وهذه قناعة ترتكز إليها إستراتيجيتنا الرئيسية، وفي إطار دعمنا للصندوق، سيتنازل البنك عن ديون لعملائنا المواطنين بقيمة 33 مليون درهم، ونحن ملتزمون، بمواصلة دعم أبناء الإمارات والمساهمة في التنمية الاجتماعية الأشمل للدولة".

8 - الاتصالات .

وأعرب مسعود محمد شريف محمود الرئيس التنفيذي لـ"اتصالات الإمارات " عن سعادته بهذه المبادرة الوطنية الكريمة التي تدل على حرص القيادة الرشيدة المستمر على العمل الدؤوب في إطار يصب في صالح الوطن والمواطن.

وأضاف أن "اتصالات" كونها جزءا أصيلا من نسيج المجتمع الإماراتي وشركة وطنية تحظى بدور كبير مدفوع بمسؤولية اجتماعية رائدة مستمرة في العمل بشكل حثيث مع كل مبادرة تصب في ذلك الإطار، معربا عن فخر "اتصالات" بالمشاركة في هذه المبادرة الكريمة التي تعد استمراراً لذات النهج الوطني الرائد في المسؤولية المجتمعية الذي طالما اضطلعت به الشركة منذ تأسيسها.

9 - بنك الفجيرة الوطني .

وقال فينس كوك، الرئيس التنفيذي لبنك الفجيرة الوطني : " لطالما كان بنك الفجيرة الوطني داعماً وشريكاً مالياً موثوقاً لعملائه ولمواطني دولة الإمارات، وانطلاقاً من التزامه الراسخ بتلبية احتياجات العملاء والوقوف إلى جانبهم لا سيما في هذه المرحلة الدقيقة، يسرّ البنك الإعلان عن استعداده لمعالجة الديون المتعثرة للمواطنين وتقديم الحلول المالية الملائمة للإماراتيين من أصحاب الدخل المنخفض لتتم تسوية قروضهم وتقديم التسهيلات المالية لهم بما يتماشى مع مبادرات قيادتنا الرشيدة وحرصها الدائم على دعم المواطنين والحدّ من الأعباء المالية التي يواجهونها".

10 - بنك دبي الإسلامي.

وقال الدكتور عدنان شلوان، الرئيس التنفيذي لمجموعة بنك دبي الإسلامي: " إن الاهتمام بسلامة ورفاهية مواطني الدولة تقع في صلب القيم والمبادئ التي يسير بنك دبي الإسلامي على نهجها، ومن هذا المنطلق، فإننا سعداء بأن تسنح لنا الفرصة مجدداً لدعم صندوق معالجة الديون المتعثرة للمواطنين في الدولة، وفي الوقت الذي نقترب فيه من الاحتفال باليوبيل الذهبي لتأسيس دولة الإمارات، تتبادر إلى الذهن روح المحبة والتعاضد والتكافل التي تحلى بها ودعا إليها الوالد المؤسس المغفور له الشيخ زايد بن سلطان آل نهيان "طيب الله ثراه" الذي طالما ألهمتنا رؤيته وبصيرته لمد يد العون لكل من قست عليه صروف الدهر وتقلباته ".

وأضاف : " نحن في بنك دبي الإسلامي فخورون بتعاوننا للسنة الرابعة على التوالي مع حكومة دولة الإمارات والهيئات المعنية للإسهام في هذه المبادرة القيمة، ونأمل أن يترك التزامنا المتواصل بدعم مثل هذه المبادرات أثراً إيجابياً ملموساً على حياة المواطنين على امتداد الإمارات لسنوات طويلة قادمة".

11 - البنك التجاري الدولي.

ورحب علي سلطان علي ركاض العامري الرئيس التنفيذي للبنك التجاري الدولي، بالمبادرة الكريمة التي أطلقتها حكومة دولة الإمارات بتوجيهات القيادة الرشيدة، بإعفاء المواطنين المتعثرين في سداد قروضهم، وذلك تزامنا مع احتفالات الدولة باليوم الوطني الـ 50، انطلاقا من أن المصرف مؤسسة وطنية، ونحن حريصون على دعم المبادرات التي تطلقها حكومتنا الرشيدة، والتي تسعى إلى ترسيخ مبادئ الاستقرار والسعادة للمواطنين.

وأعرب عن سعادته بالدور الذي تقوم به البنوك الإماراتية المشاركة في المبادرة، وتأدية مسؤوليتها المجتمعية على أكمل وجه، مشيدًا بالشراكة التي تتم بين وزارة شؤون الرئاسة "صندوق معالجة الديون المتعثرة " للمواطنين والمصرف المركزي والبنوك الوطنية، من أجل دعم المبادرة، لتحقيق كافة الأهداف المنشودة منها، لافتاً إلى أن البنك التجاري الدولي يسعى دائماً لخدمة أفراد المجتمع عامة، وخاصة المتعثرين من المواطنين في سداد الديون، مرحباً بأية مبادرة تلبي حاجات المواطنين، وتعزز سبل استقرارهم اجتماعًيا، وتضمن لهم الحصول على حياة كريمة في ظل قيادتنا الرشيدة التي تسير على نهج المغفور له الوالد الشيخ زايد بن سلطان آل نهيان "طيب الله ثراه"، فكانوا بحق خير خلف لخير سلف.

12 - مصرف الشارقة الإسلامي.

وأكد سعادة محمد عبد الله، الرئيس التنفيذي لمصرف الشارقة الإسلامي، حرص المصرف على استمرار المشاركة في دعم مبادرة صندوق معالجة الديون للمواطنين والمساهمة في إسقاط ديونهم إيماناً من مجلس إدارة المصرف والإدارة التنفيذية بالقيمة الإنسانية النبيلة التي تمثلها المبادرة وتضاف إلى قائمة المبادرات الإنسانية التي أطلقتها دولة الإمارات طوال خمسين عاما مضت، وتعزّز جهود الحكومة في الدعم المجتمعي كعمل مؤسسي مستدام.

وأشار إلى أن هذه الخطوة الإنسانية المهمة تعزّز الاستقرار المجتمعي والأسري للمتعثرين، وتنسجم مع الجهود الرامية إلى توجيه النصح والإرشادات لعملاء المصارف وتوفير الوعي الكامل للمقترضين باتجاه الاقتراض لتلبية حاجاتهم الضرورية بما يتناسب مع إمكانياتهم على السداد.

وأضاف الرئيس التنفيذي لمصرف الشارقة الإسلامي: " أن الاهتمام بالأفراد المتعثرين في المجتمع يعد أحد القيم العظيمة، وأحد ركائز فكر المغفور له الشيخ زايد بن سلطان آل نهيان "طيب الله ثراه" وسياسة الإمارات، لذلك نجحت دولة الإمارات في جمع العالم كله، بلغاته وثقافاته ودياناته وتوجهاته تحت مظلة دعمها للإنسان كفرد والإنسانية كمجتمع، تسودهم الأخوة ويحكمهم القانون".

وتابع : " نحن في "مصرف الشارقة الإسلامي" نعمل كمؤسسة وطنية وفق منظومة العمل التي رسمتها لنا القيادة الرشيدة لخدمة الناس كهدف سام، حيث تتكامل الجهود بين القيادة والقطاعين العام والخاص وأفراد المجتمع لترسيخ قيم العطاء كرؤية وإستراتيجية تدفع الجميع كل من مركزه، على ترسيخ مفهوم خدمة الناس كفكر وسلوك مجتمعي، حتى تنعم البشرية بالسعادة والاستقرار والسكينة".

13 - بنك رأس الخيمة الوطني.

وقال بيتر إنجلاند، الرئيس التنفيذي لبنك رأس الخيمة الوطني : " إن البنك يقدّر كثيراً مبادرة وزارة شؤون الرئاسة التي تسعى إلى مساعدة المواطنين الإماراتيين من ذوي الدخل المنخفض في تسوية قروضهم. وسنواصل في البنك العمل مع الوزارة ومع عملائنا لإيجاد الطرق المناسبة للمساعدة على تخفيف عبء الديون. إن شراكتنا مع الوزارة هي قيّمة جداً بالنسبة لنا ونتطلّع إلى استمرار هذا التعاون في السنوات المقبلة".

14 - شركة أملاك للتمويل .

وقال عارف الهرمي البستكي الرئيس التنفيذي – شركة أملاك للتمويل :" تفخر المؤسسات المالية في الدولة بالمبادرة السامية التي يطلقها صندوق معالجة الديون المتعثرة كل عام في سبيل تحقيق التنمية الاجتماعية وتأمين الاستقرار الأسري لمواطني الدولة، كما تفخر أملاك بمشاركتها في هذه المبادرة لهذا العام من منطلق حرص الشركة على إنجاحها وتعزيز الاستدامة والاستقرار المالي في الدولة، وتأتي مشاركتنا هذه كرسالة عرفان ورد للجميل لقيادتنا الرشيدة على رؤيتهم المستقبلية وجهودهم المتواصلة لاستكمال مسيرة التنمية الشاملة في الدولة، ومن هنا فإننا نؤكد على التزامنا بالعمل المشترك والتعاون مع كافة الجهات في الدولة بما يهدف إلى دعم ومساندة مواطني دولة الإمارات وبما يتماشى مع طموحات ومبادئ الخمسين".

15 - المصرف العربي للاستثمار والتجارة الخارجية.

وقال شارلز دوغلاس الرئيس التنفيذي بالإنابة في المصرف العربي للاستثمار والتجارة الخارجية " المصرف " : " إن دولة الإمارات، بفضل رؤية قيادتها الحكيمة، برئاسة صاحب السمو الشيخ خليفة بن زايد آل نهيان رئيس الدولة "حفظه الله"، حريصة على تأمين مقومات وسبل الحياة الكريمة لمواطنيها والاهتمام بتحقيق استقرارهم الأسري والاجتماعي والذي تنعكس آثاره الإيجابية على المجتمع، وإننا في المصرف ملتزمون بمواصلة دعمنا ومشاركتنا في أي مبادرات مستقبلية تهدف إلى تخفيف الأعباء المعيشية وتأمين العيش الكريم والاستقرار الأسري لمواطني الدولة من أصحاب الدخل المحدود وإننا فخورون وسعداء بالمشاركة للسنة الرابعة على التوالي في هذه المبادرة الكريمة التي أطلقها صندوق معالجة الديون المتعثرة".

16 - بنك أم القيوين الوطني.

وقال عدنان العوضي، الرئيس التنفيذي لبنك أم القيوين الوطني: " يشرفنا وكبنك وطني أن نساهم في دعم دولة الإمارات في مختلف المبادرات الحكومية للتغلب على التحديات التي يواجهها المواطنون من أصحاب الدخل المحدود، لاسيما خلال هذه المرحلة التي يواجه فيها العالم الكثير من التحديات غير المسبوقة، حيث يعمل البنك ومن خلال تجديد مشاركته في مبادرة صندوق معالجة الديون المتعثرة للمواطنين التي أطلقتها القيادة الرشيدة على إعفاء المواطنين المتعثرين ضمن سياسة المسؤولية المجتمعية التي يحرص عليها البنك لخدمة مجتمع دولة الإمارات.

مشيرا إلى أنه احتفاءً باليوم الوطني الـ50 لدولة الإمارات، قام بنك أم القيوين الوطني خلال عام 2021 بالمبادرة في شطب وإلغاء مديونية عملائه من المواطنين المتعثرين" .

17 - بنك دبي التجاري .

وقال الدكتور بيرند فان ليندر، الرئيس التنفيذي لبنك دبي التجاري : " نحن في بنك دبي التجاري نؤمن بأهمية تأمين الرفاه الاجتماعي والاقتصادي لكافة فئات المجتمع، ومن هذا المنطلق فإننا نفخر بدعم مبادرات حكومة الإمارات الرشيدة، الرامية إلى ترسيخ السلام والسعادة والارتقاء بجودة الحياة للمواطنين ولا سيما خلال هذه المرحلة التي يواجه فيها العالم الكثير من التحديات غير المسبوقة" .

وأشار إلى أن هذه المبادرة تكتسب أهمية خاصة لتزامنها مع ذكرى الاحتفالات باليوم الوطني الخمسين للدولة، حيث إننا نؤكد بهذه المناسبة التزامنا الراسخ تجاه مجتمع دولة الإمارات، ونتطلع قدماً للإسهام في الجهود الداعمة لمسيرة تقدم وطننا الغالي وجعله واحداً من أسعد بلدان العالم".

18 - مصرف عجمان .

وقال محمد أميري، الرئيس التنفيذي لمصرف عجمان : " نحن فخورون بهذه المساعي الكريمة والجهود المباركة الرامية إلى دعم أبناء هذا الوطن والوقوف إلى جانبهم في جميع الأوقات ومختلف الظروف، امتثالاً لنهج وتوجيهات قيادتنا الرشيدة التي تركز على تأمين أفضل مستويات المعيشة للمواطنين ودعمهم بكافة السبل الممكنة".

وأضاف أميري : " يشرفنا في هذا الصدد بأن يكون لمصرف عجمان نصيبٌ في إثراء هذا الدعم، وأن تكون لنا مساهمةٌ فاعلة في تخفيف أعباء المواطنين، حيث أقر مجلس إدارتنا بإعفاء عدد من المواطنين المتعثرين من كافة الالتزامات المالية المترتبة عليهم، وذلك تأكيداً لعمق التزامنا بالمسؤولية المجتمعية التي يؤديها مصرف عجمان، وتزامناً مع احتفالاتنا باليوم الوطني الخمسين لتأسيس دولة الإمارات".

19 - آفاق الإسلامية للتمويل .

وقال راشد محبوب القبيسي الرئيس التنفيذي لـ "آفاق الإسلامية للتمويل" : " يشرّفنا في "آفاق الإسلامية للتمويل" أن ننضم إلى البنوك والمصارف والمؤسسات المالية الداعمة للمبادرة الأكبر من نوعها تحت مظلة صندوق معالجة الديون المتعثرة، من أجل إسقاط ديون المواطنين، انسجاماً مع التزامنا بمسؤولياتنا الاجتماعية والوطنية، وتماشياً مع حرصنا على دعم التوجه الوطني نحو توفير حياة كريمة ومستقرة تحقق سعادة المواطن، باعتبارها إحدى الأولويات الاستراتيجية لحكومة الإمارات، ونثمّن بدورنا المبادرات النوعية التي يطلقها الصندوق ترجمةً لرؤية القيادة الرشيدة في تذليل العقبات المالية أمام المواطنين، وتوفير السبل اللازمة لتعزيز تماسك الأسر الإماراتية كونها الدعامة الأساسية لبناء مجتمع متلاحم ومتماسك، استناداً إلى قيم العطاء والخير والتسامح التي غرسها فينا الوالد الشيخ زايد بن سلطان آل نهيان "طيب الله ثراه".".

20 - شركة ريم للتمويل.

وقالت سراج فيضي المدير العام لشركة ريم للتمويل : " تزامنا مع الاحتفاء بتأسيس دولة الإمارات واليوم الوطني الخمسين، تفتخر شركة ريم للتمويل بأن تشارك في أكبر مبادرة من نوعها لصندوق معالجة الديون المتعثرة للمواطنين عن طريق مساهمتها في إعفاء عدد من العملاء من مديونياتهم".

وأضافت : " تأتي هذه المبادرة كتجسيد لنهج متواصل ودائم للقيادة الرشيدة بتلبية احتياجات المواطنين في توفير الحياة الكريمة لهم والحفاظ على الاستقرار الأسري والاجتماعي، ونحن ملتزمون بمواصلة دعمنا ومشاركتنا في أي مبادرات مستقبلية تهدف إلى تخفيف الأعباء المالية وتأمين العيش الكريم لمواطني الدولة ".

مجلس ضاحية حياوه بخورفكان يستعد لاحتفالية اليوم الوطني الخمسين في الأول من ديسمبر وسط مشاركة مجتمعية

•• خورفكان- الفجر:

كشف مجلس ضاحية حياوه بخورفكان التابع لدائرة شؤون الضواحي والقرى بحكومة الشارقة عن استعداداته للاحتفال باليوم الوطني الخمسين بالتزامن مع إحتفالات الدولة، وأكد المجلس في هذا الصدد أن المناسبة تجسد صورة تلاحم القيادة مع الشعب في ظل ما تشهده الدولة من إنجازات ورخاء في كافة المجالات وهي مناسبة تمثل دعوة للأهالي للمشاركة والاسهام في التعبير عن هذه الفرحة .

ومن المقرر أن ينظم مجلس ضاحية حياوه في مدينة خورفكان ومع الاحتفال بعام الخمسين حفلاً وسط مشاركة مجتمعية يقام مساء يوم الأربعاء الموافق الأول من شهر ديسمبر وذلك في السوق القديم ابتداء من الساعة الرابعة عصرا من خلال مسيرة يشارك فيها أفراد المجتمع بالمشي من أمام مبنى دائرة شؤون الضواحي والقرى فرع خورفكان وذلك بمشاركة الفرقة العسكرية الموسيقية والخيالة والدراجات النارية والمدعوين والاهالي وصولاً الى مقر الحفل بالسوق القديم بمدينة خورفكان.

يحتوي البرنامج على فقرات متنوعة تتضمن استعراضات فنية تعبر عن الاتحاد وتشارك فيها فرقة حربية بجانب عرض أوبريت وطني وعزف على العود و فقرات استعراضية ورياضية و مسابقات وجوائز للجمهور والحضور ، كما سيرافق الحفل معرض مصاحب لأصحاب المواهب من رسم وأنشطة للأطفال ورسوم على الوجه والحنا وغيرها بجانب تنظيم ركن للأسر المنتجة.

وفي هذا الاطار أشار خالد أحمد بوهندي رئيس مجلس ضاحية حياوه إلى حرص المجلس على التعاون مع كافة المؤسسات العاملة في خورفكان وأكد أن المجلس يحرص على تعزيز دوره بالتواصل الأسري وجمع الأهالي للتعبير عن فرحتهم بهذه المناسبة الغالية والمساهمة في إنجاح الفعالية

شرطة دبي وأكاديمية النقل البحري يطلقان الدبلوم المهني في الأمن البحري

•• الشارقة -وام:

انطلقت امس أعمال البرنامج الدراسي للدبلوم المهني في الأمن البحري الذي تنظمه القيادة العامة لشرطة دبي بالتعاون مع الأكاديمية العربية للعلوم والتكنولوجيا والنقل البحري بالشارقة بمشاركة 20 موظفا من شرطة دبي وذلك في إطار مذكرة التفاهم الموقعة بين الجانبين لتعزيز التعاون المشترك وترسيخ العلاقات في مجال التعليم والتدريب والدراسات المتخصصة في جانب الأمن البحري وتأهيل الكوادر البشرية وتبادل الخبرات بين الجانبين. وقال اللواء الدكتور محمد أحمد بن فهد مساعد القائد العام لشؤون الأكاديمية والتدريب في شرطة دبي ان تقارير التنافسية العالمية تؤكد أن دبي من بين أكثر المدن أمناً على مستوى العالم ويشمل ذلك قطاع الأمن والسلامة البحرية بوصف المدينة وجهة سياحية بحرية ترفيهية رائدة على مستوى العالم وتصل إلى موانئها أكبر البواخر والسفن واليخوت السياحية من جميع أنحاء العالم الأمر الذي يفرض علينا العديد من التحديات لإعداد كوادرنا وتدريبهم وفق أعلى المعايير العالمية ليكونوا على دراية بأحدث التطورات في مجال الأمن البحري واستخدام أحدث التقنيات والأدوات المبتكرة بما في ذلك الذكاء الاصطناعي ويسعدنا التعاون مع الأكاديمية العربية للعلوم والتكنولوجيا والنقل البحري لتقديم هذا البرنامج التدريبي الرائد والحصول على الدبلوم المهني في الأمن البحري من المعهد الإقليمي للأمن البحري التابع لها .

من جانبه قال الدكتور إسماعيل عبد الغفار إسماعيل فرج رئيس الأكاديمية العربية للعلوم والتكنولوجيا والنقل البحري ان دبي تعد من أفضل المراكز البحرية على مستوى العالم وتلعب شرطة دبي دوراً رائداً في الحفاظ على الأمن البحري وتعزيز السلامة البحرية ويأتي تعاوننا مع الإدارة العامة للتدريب في القيادة العامة لشرطة دبي لتوفير برنامج دراسي لمنتسبي شرطة دبي للحصول على الدبلوم المهني في الأمن البحري ضمن رؤيتنا المشتركة بأهمية تعزيز الأمن البحري وفق أسس علمية حديثة تواكب أحدث التطورات والمعايير العالمية وأفضل الممارسات في مجال التدريب في الأمن البحري . ومن ناحيته قال العقيد بدران الشامسي مدير الإدارة العامة للتدريب في شرطة دبي ان الإدارة العامة للتدريب تعمل بالتعاون مع شركائنا من الجامعات والكليات المرموقة والمعاهد التدريبية المتخصصة على مستوى المنطقة والعالم لتوفير التدريب التخصصي والميداني المتقدم لمنتسبي شرطة دبي وفق أعلى المعايير العالمية في إطار جهود شرطة دبي للتطوير المستمر لقدرات كوادرها وفق أحدث الممارسات الشرطية والعلمية ويأتي التعاون مع الأكاديمية العربية للعلوم والتكنولوجيا والنقل البحري لحصول 20 من أفراد شرطة دبي على الدبلوم المهني في الأمن البحري في إطار حرص شرطة دبي على تأهيل وتدريب كوادرها ليكونوا على اطلاع دائم بأحدث تقنيات الأمن البحري وآخر التطورات في اللوائح والقوانين المتعلقة بالسلامة البحرية وكيفية التعامل مع الحوادث البحرية . وبدوره أشار الدكتور الربان أحمد يوسف نائب عميد كلية النقل البحري والتكنولوجيا إلى ان البرنامج الدراسي سيستمر لمدة 14 أسبوعاً ويتضمن مزيجاً من الدورات الافتراضية والتدريبات العملية في كل من ميناء جبل علي وميناء راشد إضافة إلى مقر الأكاديمية في خورفكان في إمارة الشارقة وعلى مدى فترة الدراسة سيحصل المتدربون على مجموع سبع شهادات متخصصة في الأمن البحري وبعد إتمام البرنامج الدراسي سيحصل الخريجون على دبلوم مهني في الأمن البحري معتمد من الأكاديمية العربية للعلوم والتكنولوجيا والنقل البحري إحدى منظمات جامعة الدول العربية المتخصصة وعضو اتحاد الجامعات العربية. والاتحاد الدولي للجامعات.

عبدالله بن زايد يترأس اجتماع مجلس التعليم والموارد البشرية في جناح الدولة بإكسبو 2020

•• دبي-وام:

ترأس سمو الشيخ عبدالله بن زايد آل نهيان وزير الخارجية والتعاون الدولي رئيس مجلس التعليم والموارد البشرية اجتماع المجلس الذي عقد في جناح الدولة في "إكسبو 2020 دبي".

وعبر سموه عن فخره بتزايد أعداد طلبة المدارس والجامعات الذين زاروا إكسبو 2020 دبي من جميع أنحاء الدولة .. مثنياً على جهود الجهات والفرق المعنية والقائمين على إكسبو 2020 في إنجاح تجربة زيارات الطلبة وإثراء معرفتهم واطلاعهم على التجارب المختلفة والمتنوعة التي توفرها الأجنحة لإبداع العقول الشابة. ودعا سموه الطلبة وأولياء الأمور والمؤسسات والهيئات التعليمية إلى استغلال الفرص والمساحات الإبداعية التي يوفرها إكسبو 2020 دبي للتعرف على التجارب والأنشطة الثقافية والتعليمية التي توفرها الأجنحة ..

مؤكداً على دور إكسبو 2020 دبي في إلهام الجيل القادم للاستكشاف والتعلم والإبداع في بيئة ممتعة وغامرة بالتجارب والثقافات والأفكار المبتكرة والمتجددة التي توسع مداركهم وتمكن معرفتهم ومهاراتهم للمشاركة في صُنع المستقبل.

ومن منطلق تعزيز تنافسية الدولة في كفاءة واستدامة الرعاية الصحية .. استعرض المجلس ضمن جدول أعمال الاجتماع سياسات وآليات تطعيم الطلبة في المدارس ضمن البرنامج الوطني للتحصين المعتمد في الدولة الذي من شأنه المحافظة على صحة وسلامة الطلبة وجميع أفراد المجتمع.

وناقش المجلس آليات تفعيل أدوار ومسؤوليات الأطراف المعنية في دعم البرنامج الوطني للتحصين بما فيها الجهات والمؤسسات التعليمية في الدولة بالتعاون مع الجهات الصحية إلى جانب المبادرات والبرامج المقترحة وفق أفضل الممارسات العالمية للمحافظة على معدلات عالية من التحصين في المدارس .. مؤكدا على أهمية الالتزام بالتطعيمات المحددة في البرنامج لتحقيق مجتمع مدرسي صحي وآمن وخالٍ من الأمراض.

ويهدف البرنامج الوطني للتحصين - لاسيما خلال الظروف الراهنة - إلى حماية الأطفال والبالغين من الإصابة ببعض الأمراض المعدية ومضاعفاتها ويساهم في تطوير النظام الصحي وتعزيز جودة حياة أفراد المجتمع.

كما استعرض المجلس خلال الاجتماع مستجدات مشروع التراخيص المهنية للعاملين في قطاع التعليم ونسب إنجاز المشروع ونتائج اختبارات المعلمين والقيادات المدرسية إلى جانب آليات تجديد الرخص المهنية وخطط تدريب وتأهيل القيادات المدرسية والمعلمين حيث يعد المشروع خطوة أساسية لضمان كفاءة وجودة العاملين في القطاع التعليمي على مستوى الدولة.

من جانبها استعرضت معالي جميلة بنت سالم مصبح المهيري وزيرة دولة لشؤون التعليم العام رئيس مجلس إدارة مؤسسة الإمارات للتعليم المدرسي آلية تطبيق مشروع التراخيص المهنية للقيادات المدرسية والمعلمين في المدارس الحكومية والتي جاءت كخطوة مهمة من أجل رفع الكفاءات المهنية في السلك التعليمي ورفدهم بقدرات إضافية.

وأكدت معاليها أن هناك عملاً تنسيقياً وثيقاً ضمن إطار الشراكة الاستراتيجية بين وزارة التربية والتعليم والمؤسسة ومختلف الهيئات والمؤسسات التعليمية في الدولة لدعم وتعزيز آليات تطبيق سياسات رخصة المعلم وتكريس دور الرخص في تنمية مهارات وقدرات المعلمين، بما ينعكس إيجاباً على المخرجات التعليمية وقطاع التعليم برمته.

حضر الاجتماع ... معالي عبدالرحمن بن محمد العويس وزير الصحة ووقاية المجتمع ومعالي نورة بنت محمد الكعبي وزيرة الثقافة والشباب ومعالي جميلة بنت سالم مصبح المهيري وزيرة دولة لشؤون التعليم العام رئيس مجلس إدارة مؤسسة الإمارات للتعليم المدرسي ومعالي حصة بنت عيسى بو حميد وزيرة تنمية المجتمع و معالي عبدالله بن طوق المري وزير الاقتصاد ومعالي الدكتور عبدالرحمن بن عبدالمنان العور وزير الموارد البشرية والتوطين ومعالي الدكتور أحمد بن عبد الله حميد بالهول الفلاسي وزير دولة لريادة الأعمال والمشاريع الصغيرة والمتوسطة ومعالي شما بنت سهيل بن فارس المزروعي وزيرة دولة لشؤون الشباب و معالي زكي أنور نسيبة المستشار الثقافي لصاحب السمو رئيس الدولة الرئيس الأعلى لجامعة الإمارات العربية المتحدة ومعالي سارة بنت يوسف الأميري وزيرة دولة للتكنولوجيا المتقدمة أمين عام المجلس و معالي جاسم محمد بوعتابه الزعابي رئيس دائرة المالية - أبوظبي ومعالي الشيخ عبدالله بن محمد آل حامد رئيس دائرة الصحة - أبوظبي و معالي سارة عوض عيسى مسلم رئيس دائرة التعليم والمعرفة - أبوظبي وسعادة الدكتور عبدالله محمد الكرم مدير عام هيئة المعرفة والتنمية البشرية - دبي وسعادة الدكتورة محدثة يحيى الهاشمي رئيس هيئة التعليم الخاص – الشارقة وسعادة محمد خليفة النعيمي مدير مكتب شؤون التعليم في ديوان ولي عهد أبوظبي.

إشادة دولية رفيعة المستوى بدعم «أم الإمارات» لمشاركة المرأة الفاعلة في قطاعي السلام والأمن

•• أبوظبي-وام:

أشادت قيادات رفيعة المستوى محلياً ودولياً، بجهود القيادة الرشيدة وسمو الشيخة فاطمة بنت مبارك رئيسة الاتحاد النسائي العام رئيسة المجلس الأعلى للأمومة والطفولة الرئيسة الأعلى لمؤسسة التنمية الأسرية "أم الإمارات"، في إنشاء مركز فاطمة بنت مبارك للمرأة والسلام والأمن والخطة الوطنية للمرأة والسلام والأمن تنفيذاً لقرار مجلس الأمن 1325 ، إضافة إلى إطلاق مبادرات سباقة وخطط رائدة، لدعم مشاركة المرأة الفاعلة بجميع القطاعات وخاصة قطاعي السلام والأمن، ترسيخاً لقيم السلام والتسامح الإنساني بين شعوب العالم.

وقال سمو الشيخ عبدالله بن زايد آل نهيان وزير الخارجية والتعاون الدولي - بهذه المناسبة - : ونحن في مقتبل توديع خمسين عاما اتحادية حافلة بالعمل الدؤوب، محققه أعلى المكاسب الحضارية محلياً وإقليمياً ودولياً، وفي خضم استقبالنا الخمسين عاماً الجديدة من عمر دولة الإمارات المديد، يسعدنا أن نعرب عن فخرنا واعتزازنا بما سجلته دولتنا الغالية من إنجازات مشرفة في ملف دعم وتمكين المرأة بجميع المجالات وخاصة قطاعي السلام الأمن، في ظل القيادة الحكيمة لصاحب السمو الشيخ خليفة بن زايد آل نهيان رئيس الدولة "حفظه الله"، وصاحب السمو الشيخ محمد بن راشد آل مكتوم نائب رئيس الدولة رئيس مجلس الوزراء حاكم دبي "رعاه الله" وصاحب السمو الشيخ محمد بن زايد آل نهيان ولي عهد أبوظبي نائب القائد الأعلى للقوات المسلحة ، وأخوانهم أصحاب السمو أعضاء المجلس الأعلى للإتحاد حكام الإمارات".

وأضاف سموه: "أن ما حققته دولة الإمارات من ريادة ونجاحات مبهرة في قطاعي السلام والأمن، نتاج الرؤية الثاقبة والرعاية السامية لسمو الشيخة فاطمة بنت مبارك، التي ساهمت توجيهات سموها الكريمة، في وضع أهدافاً محددة وواضحة لعمل الاتحاد النسائي العام، والذي أحدثت بدورها تقدماً جوهرياً في أجندة المرأة والسلام والأمن على المستوى العالمي، على مدار سنوات من الجهد والإنجاز التي توجت بإطلاق "مركز فاطمة بنت مبارك للمرأة والسلام والأمن" بتوجيهات سمو " أم الإمارات"، الذي يتخطى الحواجز الجغرافية لخلق بيئة تمكينية للمرأة في الإمارات والعالم وزيادة الوعي العام حول النوع الاجتماعي وحفظ السلام، لتثمر هذه الجهود الجليلة عن تحقيق دولة الإمارات المركز الأول إقليمياً وتقدمها إلى المركز 24 عالمياً في تقرير المرأة والسلام والأمن لعام 2021 الصادر عن معهد جورج تاون للمرأة والسلام والأمن في واشنطن، محققة قفزة نوعية بمعدل 20 مركزاً عالمياً عن النسخة الماضية من هذا التقرير الذي يصدر كل عامين".

وتابع سموه: "تحقيق هذا الإنجاز المشرف، يحثنا جميعاً أن نستذكر إرث العطاء للمغفور له الشيخ زايد بن سلطان آل نهيان " طيب الله ثراه"، القائد الملهم الذي كان وراء كل نجاحات المرأة الإماراتية بفضل دعمه وتشجيعه لتطوير وتأهيل ابنة الإمارات وتسخير مقدرات الدولة لمعاونتها على خوض معترك الحياة العملية والشخصية بخطوات راسخة وثقة متناهية في النفس، لتتحقق رؤية "زايد الخير"، لإعداد المرأة لتقف جنباً إلى جنب مع الرجل في مسيرة بناء وتنمية وطننا الحبيب".

وفي هذا الصدد أشاد معالي الشيخ نهيان بن مبارك آل نهيان وزير التسامح والتعايش، بالمكانة العالمية التي حظيت بها المرأة الاماراتية وتطور أدوارها على مدى 50 عاماً منذ قيام اتحاد دولة الإمارات، وتمكنها من تحقيق حضور بارز في كافة المجالات، ومساهمتها بشكل مباشر في مسيرة التنمية الشاملة التي تشهدها الدولة، والتي جاءت نتيجة الدعم المتواصل لسمو الشيخة فاطمة بنت مبارك " أم الإمارات"، والقيادة الرشيدة التي أولت اهتماماً كبيراً لدعم وتمكين المرأة للقيام بدورها الريادي في خدمة المجتمع.

وقال سموه: " يشرفني عظيم الشرف أن أعرب عن فخري وتقديري للجهود المكثفة التي تقوم بها دولة الإمارات لتحقيق الأهداف الاستراتيجية الخاصة بقرار مجلس الأمن رقم 1325، بفضل دعم القيادة الرشيدة ورؤيتها المستنيرة والتوجيهات السامية لسمو الشيخة فاطمة بنت مبارك، وجهودها الكريمة إطلاق العديد من المبادرات السامية ومن أبرزها إطلاق "مركز فاطمة بنت مبارك للمرأة والسلام والأمن" ضمن مبادرة سمو الشيخة فاطمة بنت مبارك للمرأة والسلام والأمن، بالتعاون بين الاتحاد النسائي العام وهيئة الأمم المتحدة للمرأة".

وأكد سموه، أن "مركز فاطمة بنت مبارك للمرأة والسلام والأمن" الرائد إنما هو تجسيد طبيعي، لجهود أم الإمارات، في مجالات تعزيز مكانة المرأة ودورها المرموق في مسيرة العالم، هو امتداد ناجح لجهودها في تحقيق التوازن بين الجنسين، في مجالات الأمن والسلام في العالم، بل وكذلك لجهودها في تحقيق مستقبل أفضل للإنسان في كل مكان، إذ يمثل هذا المركز مبادرة مهمة تسهم في بناء العلاقات الطيبة، وإنشاء قنوات الحوار والتفاهم والتعايش السلمي بين الأمم والشعوب.

وأوضح سموه: "سوف يسهم في تحقيق رؤية أم الإمارات، في دعم القيم والمبادئ الإنسانية النبيلة، التي يشترك فيها جميع البشر، وفي مواجهة الظواهر غير الحميدة، التي تؤثر بشكل سلبي، على حياة الإنسان ومسيرة المجتمع. هذا المركز الناجح بإذن الله، ستمتد آثاره إلى العالم كله، من أجل تعميق إسهامات المرأة، في تحقيق الأمن والسلام والتقدم والرخاء في كل مكان، والذي يعد دليل جديد، على أن أم الإمارات، لها رؤية حكيمة وواضحة للمستقبل، تنبع من ثقافتها الوطنية العربية والإسلامية الأصيلة، ومن إحاطتها الذكية بشؤون العالم".

وتابع سموه: " أدعو الله سبحانه وتعالى أن يكون النجاح والتوفيق، رفيق مسيرة هذا المركز العالمي، الذي يتشرف بأن يحمل الاسم الكريم لرائدة عظيمة، من رائدات العمل النسائي على مستوى العالم كله، وأن يسهم في تعميق الاهتمام بدور المرأة في تحقيق السلام والأمن، وأن يوفر مجالات الشراكة والعمل المشترك في هذا المجال المهم، على مستوى العالم. أدعوه سبحانه وتعالى، أن يحفظ لنا أم الإمارات، لتظل ذخراً وملاذاً، للمجتمع والإنسان في كل مكان، وأن يجزيها كل الخير، لقاء عطائها الكبير والمتواصل، ولما لها من مآثر وأفضال، عبر العالم كله".

من جانبه أكد معالي محمد بن أحمد البواردي وزير الدولة لشؤون الدفاع ، أن دعم دولة الإمارات العربية المتحدة لملف المرأة والسلام والأمن نابع من إيمان قيادتها الرشيدة بقدرة المرأة ومساهمتها في إحلال السلام واستتباب الأمن في ربوع العالم، وذلك انطلاقاً من سعيها الحثيث لإيصال رسالة ملهمة للعالم بأن المرأة هي ركيزة الحضارة والمحور الرئيسي لصناعة مستقبل أفضل وأكثر سلاماً ونماءً.

وأوضح معاليه، أن جوانب عمل "مركز فاطمة بنت مبارك للمرأة والسلام والأمن" الهادفة إلى تبادل خبرات قطاعات متعددة لمواجهة التحديات المستمرة والناشئة، وتقديم المناهج التشغيلية اللازمة لإدماج النوع الاجتماعي في مختلف القطاعات، بما في ذلك الدول الشريكة وبعثات حفظ السلام، فضلاً عن تعزيز التحليل والبحث والابتكار في القضايا المتعلقة بالمرأة والسلام والأمن، تمثل تأكيداً على موقع دولة الإمارات موقعها المحوري بأجندة المرأة والسلام والأمن على الصعيد الدولي، بفضل دعم القيادة الرشيدة، ورؤية سمو الشيخة فاطمة بنت مبارك أم الإمارات المستنيرة.

وتوجه بتحية تقدير واعتزاز إلى سمو الشيخة فاطمة بنت مبارك "أم الإمارات"، لدعم سموها الكبير للمرأة في الإمارات وشتى بقاع الأرض من خلال تدشين مركز الشيخة فاطمة للمرأة والسلام والأمن، لتعزيز مشاركة المرأة في عملية السلام، وإمدادها بكل ما تحتاج إليه لتتركز بصمة بارزة في مختلف مستويات التميز والإسهام بصورة مؤثرة في نشر وتعزيز ثقافة الحوار والسلام وتحقيق الأمن والاستقرار والتنمية لمجتمعها والعالم أجمع.

كما ثمن معاليه دور الاتحاد النسائي العام بالتعاون مع وزارة الدفاع و مكتب اتصال هيئة الأمم المتحدة للمرأة وجميع الجهات الوطنية "الاتحادية والمحلية ومؤسسات المجتمع المدني" المعنية بملف المرأة والسلام والأمن بدولة الإمارات في تنفيذ برنامج الشيخة فاطمة لحفظ السلام، التي أثمرت جهودهم الدؤوبة والمخلصة في بناء القدرات النسائية الوطنية والإقليمية والعالمية في مجال المرأة والسلام والأمن، والمساهمة في خلق بيئة تمكينية للمرأة وزيادة الوعي العام حول النوع الاجتماعي وحفظ السلام، لتحقيق الرقي والتقدم والتطور المنشود خاصة وان دولتنا الغالية مقبلة على خمسين عاماً سنسعى خلالها لمواصلة تعزيز أداء وقدرات كافة القطاعات، حتى تتحقق الغاية التي نسعى إليها جميعاً، ألا وهي رفعة الوطن ووضعه على صدارة دول العالم.

من ناحيتها قالت سيما بحوث ، المديرة التنفيذية لهيئة الأمم المتحدة للمرأة: "تعتبر الإمارات العربية المتحدة نصيرا قويا لمشاركة المرأة الهادفة في السلام والأمن. مع أكثر من عقد من التعاون الوثيق مع هيئة الأمم المتحدة للمرأة في هذه الأجندة المهمة ، شهدنا إجراءات هادفة لتعزيز دور المرأة في بناء السلام وحل النزاعات. نحن فخورون أيضًا بالعمل مع دولة الإمارات كعضو مجلس إدارة لجيل المساواة بين المرأة والسلام والأمن والعمل الإنساني ونتطلع إلى رؤية دولة الإمارات والتزامها المستمر بالمرأة والسلام والأمن ".

يذكر أن إنشاء مركز الشيخة فاطمة بنت مبارك للمرأة والأمن والسلام في عام 2020، جاء نتيجة سنوات من العمل المستمر للاتحاد النسائي العام، لدعم ملف المرأة والسلام الأمن، بفضل توجيهات سمو الشيخة فاطمة بنت مبارك، والتي أسفرت جهوده منذ عام 2018 عن توقيع مذكرة تفاهم بين كل من وزارة الدفاع والاتحاد النسائي العام وهيئة الأمم المتحدة للمرأة.

فيما تم بموجبها إطلاق البرنامج التدريبي حول المرأة والأمن والسلام والذي أطلق عليه لاحقا اسم "مبادرة سمو الشيخة فاطمة بنت مبارك لتمكين المرأة في السلام والأمن"، والذي تستضيفه مدرسة خولة بنت الأزور في أبوظبي، بهدف تدريب النساء العاملات في السلك العسكري والأمني من الدول العربية والدول الصديقة في العالم على العمل في القطاع العسكري وقطاعي الأمن والسلام، وإنشاء شبكات لدعمهم حول العالم، والذي حقق نجاحاً رائداً بعدما تمكن من تدريب أكثر من 300 امرأة من مختلف الدول العربية والآسيوية والأفريقية من قبل القوات المسلحة الإماراتية، وذلك لترسيخ قيم التسامح الإنساني بين شعوب العالم من خلال مبادرات مبتكرة تحمل رسائل التسامح والمحبة والعطاء وصولاً إلى مجتمعات متلاحمة.

كما لم تتوقف جهود دولة الإمارات عند هذا الحد بل امتد لتشهد إطلاق الخطة الوطنية للمرأة والسلام والأمن للدولة لتنفيذ القرار /1325/ الصادر عن مجلس الأمن التابع للأمم المتحدة في شهر مارس من عام 2021، برعاية كريمة من سمو الشيخة فاطمة بنت مبارك، والتي مثلت سابقة هي الأولى من نوعها على مستوى دول مجلس التعاون لدول الخليج العربية، وذلك امتداداً لجهود دولة الإمارات بتعزيز مشاركة المرأة في السلام والأمن، لتعقبها تنظيم سلسلة من الدورات التعريفية التي يتم تنظيمها خلال عام 2021، وتدشين مركز فاطمة بنت مبارك للمرأة والسلام والأمن، ضمن مبادرة سمو الشيخة فاطمة بنت مبارك للمرأة والسلام والأمن، من ثم إطلاق الموقع الإلكتروني لمبادرة سمو الشيخة فاطمة بنت مبارك للمرأة والسلام والأمن على شبكة الإنترنت باللغتين العربية والإنجليزية، وفقاً لأحدث التطورات في مجال برمجة وتصميم وإدارة المواقع الإلكترونية، وذلك بالتعاون مع مكتب اتصال هيئة الأمم المتحدة للمرأة.

دبي الرقمية ومؤسسة نداء توقعان مذكرة تعاون في مجال التحول الرقمي

•• دبي-وام:

وقعت هيئة دبي الرقمية مذكرة تعاون مع مؤسسة الاتصالات المتخصصة "نداء" المزود الحصري لشبكات الاتصالات الآمنة والمعتمد لدى حكومة دبي بهدف تطوير سبل التعاون في المجالات ذات الاهتمام المشترك وتوفير الدعم اللازم لباقة الخدمات المشتركة التي تستفيد منها مؤسسة نداء.

تتضمن مذكرة التعاون تحديد مستويات الدعم ومدة الاستجابة حسب درجة الأولوية بما يسهم في تحقيق التحول الرقمي لخدمات مؤسسة نداء وفق أفضل المعايير المعتمدة لدى هيئة دبي الرقمية. وقع المذكرة عن هيئة دبي الرقمية سعادة وسام لوتاه المدير التنفيذي لمؤسسة حكومة دبي الذكية التابعة لدبي الرقمية وعن مؤسسة "نداء" سعادة منصور بوعصيبه المدير التنفيذي للمؤسسة. وتنص بنود مذكرة التفاهم على رفع مستوى الجهود التعاونية بين الطرفين والعمل باتجاه تحقيق الأهداف المشتركة بينهما لا سيّما تلك المتعلقة بالتحول الرقمي للمؤسسات الحكومية لتسهيل المعاملات الإلكترونية وضمان سرية وخصوصية البيانات .

وتسهم المذكرة في الارتقاء بمستوى المزايا والفرص المتبادلة بين الطرفين إلى آفاق جديدة وتنص بنودها على قيام كل من "دبي الرقمية" و"مؤسسة نداء" بتشكيل فريق عمل مشترك للإشراف على تنفيذ الأهداف المتفق عليها والتعاون لتسهيل إمكانية الوصول إلى المعلومات بما يحقق الترابط والتكامل في البيئة الرقمية ويؤدي لتوفير خدمات رقمية سهلة وسريعة على مدار الساعة بما يحقق سعادة المتعاملين. وقال سعادة وسام لوتاه المدير التنفيذي لمؤسسة حكومة دبي الذكية إن المرحلة الحالية من التحول الرقمي تتطلب تعزيز التعاون بين مختلف القطاعات الحكومية والخاصة للارتقاء بالخدمات المقدمة لجمهور المتعاملين بما يرسّخ مكانة دبي كمركز جذب اقتصادي عالمي وبيئة رقمية توفر الرفاهية والسعادة لمواطنيها والمقيمين على أرضها.

من جانبه قال سعادة منصور بوعصيبه المدير التنفيذي لمؤسسة نداء : نفتخر بسعينا الحثيث لتحقيق التحول الرقمي ومساهمتنا المتواصلة في مسيرة صنع المستقبل الرقمي تنفيذاً لرؤية القيادة الرشيدة ونحن حريصون على بذل كافة الجهود لضمان تنفيذ البنود الواردة في مذكرة التفاهم التي تمثل أحد تجليات العمل المشترك وروح الفريق الواحد في إمارة دبي ودولة الإمارات العربية المتحدة.

دراسة لجامعتي نيويورك ونيويورك أبوظبي: الدماغ يميز استخدام لغتين بالفطرة

•• أبوظبي-وام:

كشف فريق من علماء الأعصاب لدى جامعتي نيويورك ونيويورك أبوظبي عن أن الدماغ يستخدم آلية مشتركة لجمع المفردات من لغة واحدة أو من لغتين مختلفتين في الوقت ذاته.

وتشير النتائج التي تم نشرها في مجلة eNeuro الدورية العلمية بأن التبديل بين اللغتين يعد مسألة طبيعية للغاية لدى الأشخاص الذين يتحدثون لغتين لا سيما وأن الآلية التي يعتمدها الدماغ لا ترصد هذا التبديل ولا تكتشف أن اللغة قد تغيرت مما يتيح الانتقال بسلاسة خلال عملية استيعاب وفهم أكثر من لغة في الوقت ذاته.

وقالت لينا بيلكانين الأستاذة في قسم اللغويات وقسم علم النفس بجامعة نيويورك وعضو في معهد جامعة نيويورك أبوظبي والباحثة الرئيسية في الدراسة: وجدت دراستنا أن جميع اللغات تعتمد على الربط بين المفردات للتعبير عن الأفكار المركبة رغم اختلافها في استخدام الأصوات وطرق ترتيب المفردات لتشكيل الجمل ويعد الأشخاص الذين يجيدون لغتين أفضل مثال على هذه العملية لا سيما وأن أدمغتهم تقوم بالربط بين المفردات من مختلف اللغات بشكل بديهي وكأنهم يتحدثون بلغة واحدة.

وتستخدم نسبة كبيرة من المقيمين والمواطنين في الإمارات لغتين أو أكثر لكن بالرغم من الانتشار واسع النطاق لثنائية أو تعدد اللغات، لم يتم التوصل لفهم واضح للآليات العصبية المستخدمة لفهم أكثر من لغة واحدة أو التحدث بها مما يطرح العديد من التساؤلات حول طريقة عمل الدماغ أثناء التبديل بين اللغات.

وأرادت بيلكانين والفريق البحثي المتعاون معها تكوين فهم أفضل حول هذه العمليات لذا بحثوا فيما إذا كان ثنائيو اللغة يفسرون هذه التعابير اللغوية المختلطة باستخدام الآليات المعتمدة لدى فهم التعابير المكونة من لغة واحدة أو معرفة وفيما إذا كان فهم التعابير اللغوية المختلطة يتطلب من الدماغ العمل بطريقة مختلفة ومتفردة.

وقام العلماء بقياس النشاط العصبي للأشخاص ثنائيي اللغة حيث قام المشاركون في الدراسة بالاطلاع على سلسلة من المفردات المركبة والصور على شاشة الحاسوب ليحددوا لاحقا فيما إذا كانت الصور متطابقة مع المفردات السابقة لها.

واستخدم الباحثون جهاز تخطيط الدماغ المغناطيسي لقياس النشاط الدماغي لدى المشاركين في التجارب وهي طريقة تقوم على رسم خريطة النشاط العصبي عن طريق تسجيل المجالات المغناطيسية التي تولدها التيارات الكهربائية التي تنتجها أدمغتنا وأظهرت التسجيلات بأن الأشخاص ثنائيي اللغة يستخدمون الآلية العصبية ذاتها لتفسير التعابير اللغوية المختلطة والمستخدمة لتفسير التعابير المكونة من لغة واحدة.

وتشير هذه النتائج إلى أن التبديل بين اللغات يعد مسألة فطرية بالنسبة للأشخاص ثنائيي اللغة لا سيما وأن الدماغ يتمتع بآلية ربط لا ترصد التبديل الحاصل بين اللغتين مما يتيح تفسير العبارات المركبة التي تحتوي على مفردات من لغات متعددة بكل سهولة.

خليفة التربوية: الإمارات ريادة وتميز للخمسين المقبلة

•• أبوظبي-وام:

أكدت الأمانة العامة لجائزة خليفة التربوية أن الاحتفال باليوم الوطني الـ 50 لقيام دولة الاتحاد يجسد عقوداً من البذل والعطاء والرؤية الخلاقة للمغفور له الشيخ زايد بن سلطان آل نهيان " طيب الله ثراه " وإخوانه المؤسسين الذين اجتمعت قلوبهم على راية الاتحاد إيماناً بالمصير المشترك والغد المشرق والنهضة الحضارية المنشودة لأبناء وبنات الإمارات، وهو النهج الذي تواصل السير عليه قيادتنا الرشيدة برعاية صاحب السمو الشيخ خليفة بن زايد آل نهيان رئيس الدولة "حفظه الله" وأخيه صاحب السمو الشيخ محمد بن راشد آل مكتوم نائب رئيس الدولة رئيس مجلس الوزراء حاكم دبي "رعاه الله" وأخيه صاحب السمو الشيخ محمد بن زايد آل نهيان ولي عهد أبوظبي نائب القائد الأعلى للقوات المسلحة ، وإخوانهم أصحاب السمو الشيوخ أعضاء المجلس الأعلى للاتحاد حكام الإمارات .

جاء ذلك خلال الجلسة الحوارية التي نظمتها جائزة خليفة التربوية "عن بعد" احتفالاً باليوم الوطني الـ 50 تحت شعار " الإمارات ريادة وتميز للخمسين المقبلة ".

وقال معالي الشيخ نهيان بن مبارك آل نهيان وزير التسامح والتعايش نائب رئيس مجلس أمناء الجائزة - في كلمته - : " إن احتفالكم اليوم الذي يتزامن مع الاحتفالات باليوم الوطني الخمسين إنما هو مناسبة نعبر فيها عن حبنا العميق لبلدنا الإمارات ونتذكر بكل شكر وامتنان الدور الأساسي للقائد العظيم مؤسس الدولة المغفور له الوالد الشيخ زايد بن سلطان آل نهيان "طيب الله ثراه" في تحقيق ما نشهده من خير ورخاء في كافة ربوع الوطن – كان عليه رحمة الله ، لديه رؤية واضحة لمستقبل الإمارات وكان نموذجاً وقدوة في حب الوطن والتفاني في خدمته اهتم بالإنسان وأسس مجتمع المعرفة في الدولة – كان مناصراً للحق والعدل حريصاً على التسامح والتعايش مع الجميع .. يعمل باستمرار على تحقيق التقارب بين الناس وتنمية العلاقات الإيجابية والمثمرة بينهم ".

وأضاف : " حين نتطلع إلى الخمسين عاماً المقبلة بكل تفاؤل واطمئنان إنما ننطلق في ذلك من الإرث الخالد للوالد المؤسس ونعتز في الوقت ذاته بقادة الوطن المخلصين وشعب الإمارات المتسامح والمعطاء وما تحظى به دولتنا الحبيبة من تاريخ مجيد وتراث وطني وعربي وإسلامي خالد وما يتوافر لنا من مؤسسات راسخة وثقة كاملة بقدرتنا على تحقيق كل ما نضعه لأنفسنا وبعون الله من أهداف وغايات ".

وتابع : " كما أن أبناء وبنات الإمارات لديهم ولله الحمد العزم والتصميم على بناء مستقبلهم وهم حريصون على تحقيق الصفاء بين البشر والحوار والتواصل الإيجابي بينهم ملتزمون دائماً بقيم الإمارات في نجدة المحتاج وتحقيق العدل والمساواة بين الجميع والعمل على نشر مبادئ التسامح والتعايش والأخوة الإنسانية في داخل الدولة وخارجها على السواء – إن أبناء وبنات الدولة يسيرون في ذلك وفق ما تؤكد عليه قيادتنا الرشيدة من أن دولة الإمارات تسعى بكل عزم وتصميم إلى أن تكون دائماً نموذجاً للمجتمع الناجح لها دور مرموق على مستوى العالم وذلك بفضل قادتها وشعبها وقيمها ونظامها بل وأيضاً بفضل علاقاتها الطيبة والممتدة مع جميع الأمم والشعوب ".

وقال معالي الشيخ نهيان بن مبارك آل نهيان : " إن تنظيم هذه الجلسة الحوارية إنما هو تأكيد على أن جائزة خليفة التربوية في ظل توجيهات سمو الشيخ منصور بن زايد آل نهيان نائب رئيس مجلس الوزراء وزير شؤون الرئاسة رئيس مجلس أمناء الجائزة تقوم بدورها الفعال في إلهام الميدان التربوي وبث الحيوية فيه باعتبار أن التعليم الجيد هو الطريق الأكيد، لتأكيد إسهامات أبناء وبنات الوطن ، في تشكيل مستقبل الدولة" .

من جانبه قال معالي حسين بن إبراهيم الحمادي وزير التربية والتعليم :" ننتهز هذه المناسبة الغالية على قلوبنا لنرفع إلى مقام القيادة الرشيدة أسمى آيات التهاني والتبريكات بمناسبة اليوم الوطني لليوبيل الذهبي لتأسيس اتحاد دولة الإمارات على يد القائد المؤسس المغفور له الشيخ زايد بن سلطان آل نهيان " طيب الله ثراه" .

وأشار إلى أن ملف التعليم يعد أحد أهم الملفات المدرجة على جدول أعمال مشروع الخمسين المقبلة والذي سيشكل أولوية وركيزة مهمة نحو التغيير المنشود من خلال بناء أجيال نابغة ومتعلمة ومهارية تقود دفة المستقبل ترجمة لتوجيهات القيادة الرشيدة .

وذكر أن ملف التعليم يظل الشغل الشاغل لنا على مستوى الوطن بأفراده ومؤسساته وهيئاته وقطاعاته التربوية ويشهد حراكاً مستمراً بتوجيهات ودعم القيادة الرشيدة التي وفرت له كل مسوغات التمكين والتطوير كما يشكل هذا الملف الحيوي أولوية وطنية كونه بمثابة العمود الفقري لمتطلبات النهضة المعرفية والتنمية المستدامة التي تتطلع إليها دولة الإمارات.

وشدد معاليه على أهمية العمل الجماعي على مستوى الوطن لأن الوصول إلى نتائج وخطط واستراتيجيات تعليمية فعالة وحقيقية وملموسة يستدعي العمل بروح الفريق وتحت مظلة واحدة فتطوير التعليم شأن مجتمعي وتشاركي.

من جانبه تحدث سعادة محمد جلال الريسي مدير عام وكالة أنباء الإمارات حول دور الإعلام في دعم نهضة الدولة خلال الخمسين المقبلة .. وقال : " يضطلع الإعلام الإماراتي بدور كبير لإبراز إنجازات الدولة ومسيرتها التنموية الرائدة ورسالتها الحضارية الأصيلة في الخمسين عاما المقبلة وستواصل المؤسسات الإعلامية الوطنية مع شركائها الاستراتيجيين إقليمياً ودولياً نحو تركيز بوصلة العمل الإعلامي لإعلاء مكانة وسمعة وقيم دولة الإمارات وإرثها الإنساني الخالد كنتاج غرس طيب وضعه مؤسس الدولة المغفور له الشيخ زايد بن سلطان آل نهيان "طيب الله ثراه" وعززه صاحب السمو الشيخ خليفة بن زايد آل نهيان رئيس الدولة "حفظه الله" - برؤى ثاقبة وتوجيهات سديدة مكّنت إعلامنا الوطني من القيام بدوره المأمول".

وأضاف سعادته : " أن مسؤولياتنا كإعلاميين تتعاظم وواجباتنا كمواطنين تتزايد وجهود جميع أفراد ومؤسسات المجتمع تتضافر لتحقيق رؤية وتطلعات قيادتنا الرشيدة الهادفة إلى متانة اتحاد دولتنا وصلابة اقتصادنا والتأثير الإيجابي لقوتنا الناعمة وتعزيز رأس مالنا البشري وسعينا الدائم لحسن الجوار والاستقرار ومسارعة الخُطى بالعمل والمثابرة لتفوقنا العلمي والتقني والرقمي وتأصيلنا لقيم الأخوة الإنسانية النبيلة والتزامنا الأخلاقي في مساعداتنا الإنسانية ودعوتنا الدائمة للسلم والسلام والتعايش والوئام".

من ناحيتها وأكدت أمل العفيفي الأمين العام لجائزة خليفة التربوية على عظمة هذه المناسبة الوطنية التي نحتفي فيها باليوم الوطني الخمسين لانطلاق مسيرة دولة الاتحاد هذه المسيرة التي حملت الخير والنماء لدولة الإماراتوللمنطقة والعالم وقدمت من خلالها الإمارات قيادة وحكومة وشعباً نموذجاً فريداً في التنمية البشرية وبناء الإنسان ونشر العلم والمعرفة ومد مظلة التنمية إلى جميع ربوع الوطن بما دفع بالإمارات إلى مصاف الدول المتقدمة في مؤشرات التنافسية الدولية وهو ما يترجم الرؤية الخلاقة للقيادة الرشيدة في النهوض بالوطن والانطلاق به إلى آفاق عالمية من الإبداع والابتكار والريادة .

من جهته قال ضرار بالهول الفلاسي عضو المجلس الوطني الاتحادي المدير التنفيذي لمؤسسة وطني الإمارات - خلال الجلسة - إن تاريخ الأمم وحضاراتها لا تستوي إلا عبر هذا التجاذب بين ذاكرتين ذاكرة الماضي بأصالتها وذاكرة المستقبل باستشرافها ودولة الإمارات منذ قيامها تعمل على ترسيخ هذا التجاذب عبر بناء الإنسان وبناء مستقبله ما رسخ فعلها الحضاري وهيأ لها مكانتها اللائقة في المجتمع الإنساني.

وأضاف : " أن اليوم الوطني هذا العام سيبقى علامة فارقة في التاريخ الإماراتي والإنساني نتأمل فيه منجزنا الحضاري الذي جعل العالم يختارنا في إكسبو 2020 لنكون قبلته الحضارية والمعرفية في صناعة المستقبل الأفضل كما نتأمل خمسين سنة مقبلة تكون فيها الإمارات في ذروة تفوقها الحضاري والإنساني".

من ناحيته قال الدكتور عبداللطيف الشامسي مدير مجمع كليات التقنية العليا: " نفخر بإطلاق حكومة دولة الإمارات لمشاريع ومبادئ الخمسين والتي تبشر ببدء مرحلة جديدة للدولة انطلاقة تؤكد أن الإمارات ستبقى دوماً وجهة عالمية للمواهب والخبرات وبيئة مشجعة للاستثمار ونموذجاً رائداً في الاستعداد والجاهزية والأسبقية.. المبادئ العشرة التي وضعتها الحكومة للخمسين عاما المقبلة تعكس رؤية وطنية شاملة ويبقى التعليم ركيزة أساسية للتنمية فأحد المبادئ العشرة أكد على أن تطوير التعليم واستقطاب المواهب هو الرهان الحقيقي للحفاظ على تفوق الإمارات".

من جانبها تطرقت الدكتورة مي الطائي مدير كلية الإمارات للتطوير التربوي خلال كلمتها إلى ما تشهده الدولة من نهضة حضارية في جميع المجالات .. مشيرة إلى أن الدولة قطعت شوطاً متقدماً في منظومة تمكين المرأة الإماراتية حيث استطاعت أن تتخطى دول المنطقة والكثير من دول العالم في تعزيز مشاركتها في شتى المجالات منها المهنية والاقتصادية والسياسية وكانت لجهود مؤسسها المغفور له الشيخ زايد بن سلطان آل نهيان "طيب الله ثراه" الأثر الواضح في مكانتها اليوم حيث فتح أمامها أبواب التعليم مما ساهم في نهوضها وأرسى ثقافة المساواة وتمكينها في مرحلة ريادية مبكرة من قيادته الرشيدة وبمؤازرة من سمو الشيخة فاطمة بنت مبارك رئيسة الاتحاد النسائي العام رئيسة المجلس الأعلى للأمومة والطفولة الرئيسة الأعلى لمؤسسة التنمية الأسرية رائدة الحركة النسائية في الدولة وصاحبة الدور الأبرز في رسم خريطة طريق تمكينها وتذليل كافة العقبات التي تعترض سبيلها حيث بلغت مشاركة المرأة في المناصب السياسية أعلى المعدلات في العالم ما يعكس الموقف القوي الذي حققته المرأة خلال فترة وجيزة جداً.

من جهتها تحدثت مريم السويدي مساعد اخصائي دعم نسائي بالاتحاد النسائي العام حول نشأة الاتحاد النسائي ودوره في النهوض بمسيرة المرأة خلال الخمسين الأولى من عمر دولة الإتحاد .. وقالت تم إنشاء الاتحاد النسائي العام في أغسطس من عام 1975 بهدف العمل على تمكين وريادة المرأة في دولة الإمارات وليكون المظلة الرسمية التي تدعم وتوجه جهود المؤسسات النسائية في الدولة بما يكفل خدمة قضايا وشؤون المرأة وأطلق الاتحاد العديد من المبادرات والمشاريع لتمكين المرأة في شتى المجالات بالتعاون مع المؤسسات الاتحادية والمحلية والإقليمية والدولية ومؤسسات المجتمع المدني والشركاء الاستراتيجيين.

وأكد الدكتور خالد العبري عضو اللجنة التنفيذية لجائزة خليفة التربوية - في ختام الجلسة الحوارية - على أهمية مضاعفة الجهد والعمل والعطاء الوطني من قبل مختلف فئات المجتمع، وخاصة شباب الوطن الذين قدموا أروع المثل في البذل والعطاء فهم جسر التواصل الحضاري مع العالم خلال الخمسين المقبلة لما يمثلونه من طاقة خلاقة وإبداعات متميزة في جميع المجالات.

الاتحادية للضرائب: 31 ديسمبر المقبل آخر موعد للاستفادة من تسهيلات إعادة تحديد الغرامات الضريبية

•• أبوظبي -وام:

أكدت الهيئة الاتحادية للضرائب أن الاستفادة من تسهيلات آلية إعادة تحديد الغرامات الإدارية الضريبية لتساوي 30% من إجمالي الغرامات غير المدفوعة قبل تاريخ 28 يونيو 2021، محددة بسقف زمني، وأن المُسجَّل للضريبة المؤهلَ للاستفادة من هذه التسهيلات؛ عليه القيام بكامل الإجراءات المتعلقة بها عبر بوابة الخدمات الالكترونية على الموقع الإلكتروني للهيئة بحد أقصى بتاريخ 31 ديسمبر 2021، ليتمكن من الاستفادة من هذه التسهيلات.

وأوضحت الهيئة أنه بعد 31 ديسمبر المقبل 2021 لن يتمكن المُسجَّل الذي فُرضت عليه غرامات إدارية ضريبية قبل الثامن والعشرين من شهر يونيو الماضي من التمتع بميزة إعادة التحديد وسيكون مطالباً بسداد كامل الغرامات المستحقة عليه بدلاً من 30% فقط.

ودعت المُسجَّلين المؤهلين - ممن فُرضت عليهم غرامات ضريبية قبل الثامن والعشرين من شهر يونيو الماضي - إلى الإسراع بالقيام بإجراءات إعادة تحديد هذه الغرامات بحيث يتم سداد 30 % فقط من إجمالي الغرامات غير المدفوعة، وذلك بموجب قرار مجلس الوزراء رقم /49/ لسنة 2021 المعدل لبعض أحكام قرار مجلس الوزراء رقم /40/ لسنة 2017 بشأن الغرامات الإدارية التي تُفرض على مُخالفة القوانين الضريبية في الدولة، والذي دخل حيز التنفيذ اعتباراً من 28 يونيو الماضي 2021.

وأوضحت الهيئة الاتحادية للضرائب أنّ القرار الجديد حدد ثلاثة شروط يجب استيفاؤها للاستفادة من إعادة تحديد الغرامات الإدارية المفروضة قبل 28 يونيو 2021 على المُسجَّلين للضريبة لتساوي 30% من إجمالي الغرامات غير المدفوعة ..مشيرة إلى أن الشرط الأول يتمثّل في أن تكون الغرامة الإدارية قد فُرضت عليه بموجب قرار مجلس الوزراء رقم /40/ لسنة 2017 قبل تاريخ 28 يونيو 2021 ولم يتم سدادها بالكامل، والشرط الثاني أن يكون المُسجَّل قد سدد كامل الضريبة المستحقة الدفع عليه، بحد أقصى في تاريخ 31 ديسمبر المقبل 2021، أي أن لا تكون عليه أية مستحقات ضريبية بنهاية 2021، أما الشرط الثالث فيتمثّل في سداد 30% من إجمالي الغرامات الإدارية المستحقة الدفع غير المُسدَّدة حتى تاريخ 28 يونيو 2021، بحد أقصى في 31 ديسمبر 2021.

وأشارت إلى أنه عند استيفاء المُسَجَّل لهذه الشروط، ستقوم الهيئة بإعادة تحديد الغرامات الإدارية لتساوي 30% من إجمالي الغرامات غير المدفوعة، وستظهر على النظام الإلكتروني للهيئة في عام 2022.

وأكد سعادة خالد علي البستاني مدير عام الهيئة الاتحادية للضرائب حرص الهيئة على تشجيع المسجلين للاستفادة من التسهيلات التي جاءت في إطار توجيهات القيادة الرشيدة بمساندة قطاعات الأعمال، وتطبيق النظام الضريبي بإجراءات مرنة تضمن تحقيق مزيد من النمو للاقتصاد الوطني، وتحقيق الشفافية، والمحافظة على الزخم الاقتصادي من خلال بيئة تشريعية ضريبية تشجع على الامتثال الذاتي، وتواكب المتغيرات باستمرارية إصدار القرارات وفقاً للمتطلبات المرحلية.

وقال سعادته إنه وفي إطار جهودها التوعوية المتواصلة، أصدرت الهيئة الاتحادية للضرائب توضيحين جديدين مفصلين حول القرار الجديد يمكن الاطلاع عليهما من خلال خدمة "التوضيحات العامة" المقدمة عبر الموقع الإلكتروني للهيئة / https://www.tax.gov.ae/ar / التي من خلالها تتم إحاطة دافعي الضرائب بالوضع الفني للأمور الضريبية التي تحتاج لشرح تفصيلي لتبسيطها من أجل تمكينهم من تطبيق النظام الضريبي بدقة وكفاءة.

وأوضحت الهيئة أنه عند القيام بالإجراءات الخاصة بالتسهيلات الجديدة يمكن للمُسجَّلين استخدام خاصية اختيار نوع تسوية المدفوعات عند القيام بسداد المستحقات المترتبة عليهم عبر بوابة الخدمات الإلكترونية للهيئة.

الهلال الأحمر وجامعة أبوظبي تطلقان مبادرة لنكن سندا لمستقبلهم

•• أبوظبي-وام:

أطلقت هيئة الهلال الأحمر الإماراتي وجامعة أبوظبي مبادرة تحت شعار "لنكن سندا لمستقبلهم" لدعم فعاليات حملة دعم التعليم وذلك بالتنسيق مع جمعية أبوظبي التعاونية ومجموعة اللولو العالمية.

ويسعى الجانبان عبر هذا التعاون إلى مساعدة الطلبة المتعففين لاستكمال دراستهم الجامعية وإعطائهم فرصة بناء مستقبل واعد من خلال جمع 10 ملايين درهم يستفيد منها خريجو وخريجات السنة الأخيرة في جامعة أبوظبي ممن يستوفون الشروط وذلك اعتبارا من الأول من شهر نوفمبر الجاري ولمدة عام وهي حملة مرخصة من قبل دائرة تنمية المجتمع بأبوظبي.

وستقوم جمعية أبوظبي التعاونية ومجموعة اللولو العالمية بدعم الحملة من خلال تسهيل استقبال التبرعات عبر منافذ البيع المختلفة لدى الجهتين بعد كل عملية شراء وذلك بواقع درهمين أو أكثر وهو ما يتيح لأفراد المجتمع إظهار تكاتفهم من خلال تقديم دعمهم ومساندتهم لطلبة العلم كما يمكن المساهمة في الحملة عن طريق منافذ البيع لجمعية أبوظبي التعاونية ومجموعة اللولو العالمية.

ويمكن المساهمة في الحملة عن طريق الرسائل النصية عن طريق اتصالات ودو حيث أن قيمة التبرع من 10 دراهم حتى 1000 درهم والتحويل المصرفي على رقم حساب بنكي – مصرف الشارقة الإسلامي – رقم الحساب 11445518006رقم الآيبان AE350410000011445518006 أو التبرع عن طريق رابط التبرع على موقع هيئة الهلال الأحمر https://www.emiratesrc.ae/eduadu/، بالإضافة إلى توفير الهيئة لكوبونات بقيمة 10 دراهم لكل كوبون للتبرع للحملة.

وأكد سعادة سالم الريس العامري نائب الأمين العام للشؤون المحلية في هيئة الهلال الأحمر الإماراتي أن كفالة طلاب العلم تعتبر من البرامج الدائمة والمستمرة ضمن مبادرات الهيئة الإنسانية والتنموية وتجد تجاوبا كبيرا من الخيرين والمحسنين الذين تجود بهم الدولة وتعتبر تجسيدا حقيقيا وترجمة فعلية لجهود الهيئة وتحركاتها بقصد الاستثمار في الإنسان وتحقيق تطلعاته وصون كرامته من خلال تأهيله وإعداده جيدا من أجل مستقبل أفضل له ولأسرته والمجتمع بصورة عامة. وأشار إلى أن الهيئة تسعى للتوسع في هذا الجانب نسبة لأهميته ودوره البناء في إعداد الأجيال التي يقع عليها العبء في دفع مسيرة النهضة و التنمية المنشودة. وأشاد بأوجه التعاون القائمة بين الهلال الأحمر وجامعة أبوظبي في هذا الصدد ..موضحا أن هذه الخطوة تأتي امتدادا للمبادرات المشتركة بين الجانبين في مجال دعم التعليم وتوفير فرصه للطلاب المعسرين والذين تحول ظروف أسرهم دون مواصلة مسيرتهم التعليمية.

وأضاف أن هذا التعاون المثمر والبناء يجسد التزام جامعة أبوظبي بمسؤوليتها الاجتماعية بجانب دورها الأكاديمي الرائد في دفع مسيرة العلم والتعليم باعتباره أهم ركائز التنمية البشرية في الدولة ..مشيدا بدور جمعية أبوظبي التعاونية ومجموعة اللولو العالمية في دعم فعاليات الحملة. وقال سعادة سالم مبارك الظاهري المدير التنفيذي للعلاقات المجتمعية في جامعة أبوظبي: نعتز بشراكتنا الاستراتيجية مع هيئة الهلال الأحمر الإماراتي في إطلاق هذه المبادرة الوطنية المهمة التي تأتي ضمن سلسلة من المبادرات المجتمعية التي تترجم حرص جامعة أبوظبي على المساهمة بصورة فاعلة في دعم طلبة العلم والالتزام بمسؤولياتها الاجتماعية ونفخر بالتعاون المستمر والشراكة المتجددة مع الهلال الأحمر في إطلاق حملات تحمل رسالة سامية وتحقق أثرا ملموسا وحقيقيا في مجتمعنا.

وأضاف : تثمن جامعة أبوظبي دور جمعية أبوظبي التعاونية ومجموعة اللولو العالمية وجميع الشركاء ضمن هذه الحملة في دعم فعاليات الحملة لتحقق هدفها في إتاحة التعليم النوعي للطلبة المتعففين بما يسهم في الاستثمار في طاقات الشباب أو إعداد جيل متعلم قادر على استكمال مسيرة التميز والريادة التي نشهدها.

من جانبه قال عبدالمجيد الخوري المدير التنفيذي لجمعية أبوظبي التعاونية : إن تواجدنا في هذه الحملة يؤكد عمق العلاقة القائمة منذ عقود بين جمعية أبوظبي التعاونية وهيئة الهلال الأحمر الإماراتي والتي بدأت تأخذ طابع الاستدامة وتتجاوز العمل الإنساني إلى تحقيق شراكة رائدة نفتخر بها. وقال أبوبكر تي بي مدير لولو هايبر ماركت في أبوظبي ومنطقة الظفرة إن التعليم يمثل حجر الأساس لمستقبل الوطن لذا تتشرف مجموعة اللولو بالمشاركة في هذه الحملة المهمة لمساعدة الطلبة المستحقين فالتعليم يمكن الشباب الإماراتي للمساهمة بكل إمكاناتهم في قيادة مستقبل الدولة.

موارد الشارقة تطرح برامجها التدريبية لشهر ديسمبر لموظفي الحكومة

•• الشارقة -الفجر:

تستعد دائرة الموارد البشرية بالشارقة لتنفيذ سلسلة برامجها التدريبية الإلكترونية لشهر ديسمبر القادم والتي تستهدف موظفي حكومة الشارقة من جميع مدن ومناطق الإمارة في الشارقة والمنطقة الوسطى والمنطقة الشرقية. وتعقد الدائرة 36 برنامجاً تدريبياً عن بعد باستخدام برنامج Microsoft Teams. تتمثل في : ثقافة التحفيز المستدامة في العمل، القيادة الاستراتيجية في عصر التحديات، التدقيق الإداري، إدارة المواهب، قانون التقاعد في حكومة الشارقة ، حقوق وواجبات المرأة العاملة، صناعة الصورة الذهنية الإيجابية، مهارات اتخاذ وصناعة القرارات الإدارية، القدرة على قراءة المتعاملين، تنمية مهارات السكرتير في التعامل مع الآخرين، إدارة المعرفة ، إشراك الموظفين في صناعة القرارات القيادية، الاستباقية والرشاقة المؤسسية، 6 سيجما والتطوير المؤسسي، المسارات الوظيفية والكفاءات المطلوبة لذلك، المتحدث الرسمي ، تحليل التحديات ورفع الكفاءات لتحقيق الرؤية المستقبلية، الإدارة الذاتية في أوقات الازمات، فن الاتيكيت بالعمل ، الدفاع عن حقي الإداري، تأهيل خبراء المهارات التطويرية في بيئة العمل، تقييم المؤسسة حسب المواصفات الاوروبية، الابداع الاداري والتفكير الابتكاري، تصميم وتحليل وتوصيف الوظائف، تقديم خدمات تفوق توقعات المتعاملين، مهارات إعداد و كتابة التقارير و المحاضر، التصوير الفوتغرافي وتحرير الصور، التفاوض الإداري المتميز، مهارات التعامل مع الفئة القيادية، دعم اتخاذ القرار باستخدام الExcel، إعداد الموظف كسفير لمؤسسته، المحاسب الفعال Effective Accountant، استثمار وسائل التواصل الاجتماعي تسويقيا، مهارات الاعلام الحديث، الدليل الإداري للموظفين بحكومة الشارقة ، التحقيق الإداري.

وتنفذ البرامج الإلكترونية في إطار خطط الدائرة لتوفير فرص تطوير المهارات من خلال التدريب الإلكتروني وذلك سعياً منها لخلق كفاءات حكومية تواكب تطورات العمل وتسهم في رفع كفاءة موظفي الحكومة .

شراكة بين مورو أومني كلاودز لتقديم خدمات آمنة لتقنية شبكة الاتصال واسعة النطاق

•• دبي-وام:

وقعت شركة مورو - "مركز البيانات للحلول المتكاملة" التابع لـ "ديوا الرقمية" الذراع الرقمي لهيئة كهرباء ومياه دبي - اتفاقية مزود خدمة مدارة لشبكات الإتصال واسعة النطاق SD-WAN مع شركة "أومني كلاودز" وهي شركة رائدة في مجال توفير الخدمات السحابية والتحول الرقمي في منطقة الشرق الأوسط بحضور محمد بن سليمان الرئيس التنفيذي لشركة مورو وعمرو عيد، الرئيس التنفيذي عضو مجلس إدارة "أومني كلاودز". ووفقا للاتفاقية ستوفر "أومني كلاودز" مجموعة من خدمات وحلول الشبكة واسعة النطاق المعرفة بالبرمجيات والتي تشمل التحول السحابي والاتصال والخدمات المدارة أمنيا مما يعني أن المؤسسات يمكنها الانتقال بسلاسة من نماذج الإتصال التقليدية بالإنترنت إلى البنية التحتية الحديثة للشبكات السحابية إذ تهدف هذه الشراكة إلى العمل لتوفير اتصال سحابي معزز لمتعاملي شركة "مورو" في دولة الإمارات وخارجها. وقال محمد بن سليمان الرئيس التنفيذي لشركة "مورو" : ملتزمون بهدفنا المتمثل في تعزيز رحلة التحول الرقمي لمتعاملينا حيث تعكس هذه الشراكة سعي شركة مورو في هذا المجال وتساهم هذه الاتفاقية بتمكين المؤسسات في المنطقة من خلال توفير أحدث الحلول الفعالة والمجدية اقتصاديا للاتصال مع مزودي الخدمات السحابية.

وسيمكن التعاون بين شركة "مورو" و"أومني كلاودز" الشركات من الانتقال بسلاسة إلى الخدمات السحابية من خلال توفير خدمات آمنة وتبسيط العمليات لجزء مهم من أعمالهم.

وقال عمرو عيد الرئيس التنفيذي وعضو مجلس إدارة "أومني كلاودز" : تلعب شراكتنا مع مورو دورا أساسيا في دعم رحلة التحول الرقمي في الشرق الأوسط، ومن خلال هذه الشراكة نهدف في "أومني كلاودز" إلى توفير نظام SDWAN الحديث كمنصة خدمة تمكن الشركات الاستفادة وتحقيق سرعة أداء محسنة فضلا عن تخفيض التكلفة دون المساس بالأمن والدقة وتوفر هذه الخدمات تجربة سهلة شاملة ومتكاملة تساعد المؤسسات من القطاعين العام والخاص على إدارة التغيير وتسريع مبادرات التحول الرقمي الخاصة بها. وتساعد منصة "أومني كلاودز" الهجينة في تقليل التكاليف والتعقيدات من خلال ربط مراكز بيانات متعاملي المؤسسات والمقر الرئيسي وعمليات الفروع، والمستخدمين عن بعد، بالعديد من الأنظمة السحابية العامة والخاصة.

الإمارات تشارك في حملة الـ 16 يوما لمناهضة العنف القائم على النوع الاجتماعي بإضاءة عدد من معالمها باللون البرتقالي

•• أبوظبي-وام:

تشارك دولة الإمارات في حملة "الـ 16 يوماً لمناهضة العنف القائم على النوع الاجتماعي"، والتي تنطلق تحت شعار "لون العالم برتقالياً"، بإضاءة عدد من أبرز معالمها باللون البرتقالي مثل برج دبي وقبة ساحة الوصل في معرض إكسبو 2020 دبي وبرواز دبي.

وتنطلق الحملة اليوم وتستمر حتى العاشر من ديسمبر، وهي من تنظيم مكتب اتصال هيئة الأمم المتحدة للمرأة لدول مجلس التعاون لدول الخليج العربية، ويدعمها الاتحاد النسائي العام، ووزارة الخارجية والتعاون الدولي في الدولة.

وأكدت سعادة نورة السويدي الأمينة العامة للاتحاد النسائي العام - بهذه المناسبة - أن جهود الاتحاد النسائي بفضل توجيهات سمو الشيخة فاطمة بنت مبارك رئيسة الاتحاد النسائي العام رئيسة المجلس الأعلى للأمومة والطفولة الرئيسة الأعلى لمؤسسة التنمية الأسرية "أم الإمارات"، لم تتوقف منذ تأسيسه إلى اليوم عن استحداث المبادرات والبرامج وتبني العديد من الممارسات العالمية، مع توفير البيئية القانونية والتشريعية والمؤسسية وإعداد البحوث والدراسات المتخصصة بقضايا المرأة وإطلاق الاستراتيجية الوطنية لتمكين المرأة، بما يمكنها من التألق والنجاح في حياتها الأسرية والعملية أيضاً، وذلك إيماناً بالدور الحيوي المرأة الإماراتية في دعم مسيرة تطور الدولة خلال الخمسين عاماً الماضية من عمر الدولة، ومن هذا المنطلق جاء دعمنا للحملة التي تعد بمثابة رسالة سلام تنطلق من أرض الإمارات ودعوة لخلق بيئة داعمة لطاقات وطموحات المرأة، تندثر بها كل أشكال العنف ضد المرأة، والذي يعوق ازدهار المجتمعات وتطورها.

وتبدأ الحملة في الخامس والعشرين من نوفمبر من كل عام، بالتزامن مع اليوم الدولي للقضاء على العنف ضد المرأة، وتستمر حتى اليوم الدولي لحقوق الإنسان الموافق العاشر من ديسمبر.

وتم اختيار اللون البرتقالي للحملة، لأنه يرمز إلى مستقبل زاهي خالٍ من جميع أشكال العنف القائم على النوع الاجتماعي في مختلف أنحاء العالم.

وتعقد على هامش الحملة، العديد من الفعاليات والأنشطة لزيادة الوعي وحشد الجهود الرسمية والشعبية لمنع العنف القائم على النوع الاجتماعي، وتُضاء عدد من المعالم الأثرية والمباني المهمة حول العالم باللون البرتقالي لإرسال رسالة مفادها أن العنف ضد النساء والفتيات أمر غير مقبول.

وحول انطلاق الحملة .. قالت الدكتورة موزة الشحي، مديرة مكتب اتصال هيئة الأمم المتحدة للمرأة لدول التعاون الخليجي: " نهدف من إضاءة المعالم المختلفة والمهمة باللون البرتقالي للتوعية بمخاطر العنف القائم على النوع الاجتماعي، والدعوة للإنهاء الفوري لكافة أشكال هذا العنف. كما أن الحملة تسعى للتأكيد على ضرورة حماية المرأة ودعمها، خاصةً وأن العنف الموجه للنساء والفتيات هو أحد أكثر انتهاكات حقوق الإنسان انتشاراً وتدميرًا واستمراراً، وأصبحت كلفته الاقتصادية عالية، فهو يعوق المرأة من المشاركة الفعالة في مجتمعها، وبالتالي فإنه علاوة على قيمة المساواة والإنصاف التي تحملها دعوة وقف العنف فهي مطلب تنموي أيضا".

وأضافت الشحي: "يتطلب وقف كافة أشكال العنف القائم على النوع الاجتماعي معالجة شاملة لمظاهر عدم المساواة المخلفة، الاجتماعية والاقتصادية، مع وتأمين التعليم والعمل للمرأة لتمكينها من تجاوز حالة الاستضعاف التي تعاني منها في العديد من المجتمعات".

ضَمن الإطار القانوني في دولة الإمارات مساواة المرأة بالرجل، وتوسيع رقعة مشاركتها في مجالات الحياة العامة، انطلاقاً من الدستور الذي ساوى بين الرجل والمرأة في سياق الهوية الحضارية للإمارات، كما أُطلقت المئات من المبادرات تحت رعاية سمو الشيخة فاطمة بنت مبارك رئيسة الاتحاد النسائي العام رئيسة المجلس الأعلى للأمومة والطفولة الرئيسة الأعلى لمؤسسة التنمية الأسرية "أم الإمارات" تحت مظلة الاتحاد النسائي العام لحماية حقوق المرأة، وتمكينها في شتى المجالات.

وتكشف التعديلات المستمرة للقوانين الخاصة بالمرأة مدى الاهتمام الرسمي بقضايا المرأة، والتي تتضمن التعديلات التشريعية المستمرة للنصوص الخاصة بالطلاق والخلع والنفقة وكافة الأمور التي تتعلق بالانفصال. ومنح القانون للمقيمين الذين يعيشون في الدولة الحق في الرجوع لقوانين بلادهم، عند وجود رغبة في الطلاق يحق للشخص المقيم في الإمارات الرجوع إلى قانون الأحوال الشخصية الخاصة بالبلد التي يحمل جنسيتها. وقبل فترة وجيزة صدر قانون ينظم الأحوال الشخصية لغير المسلمين ليضمن استقرار كل من يعيش في الدولة.

ولهذا حلّت دولة الإمارات في المركز الأول إقليمياً والـ 24 عالمياً في مؤشر "المرأة والسلام والأمن 2021" الصادر عن جامعة جورج تاون الأمريكية، في تميز يُحسب للإمارات. ويعتمد المؤشر على ثلاثة محاور هي إدماج المرأة الاقتصادي والاجتماعي والسياسي، والعدالة من حيث القوانين الرسمية والتمييز، والأمن على المستوى الفردي والاجتماعي.

خلال اجتماعها العاشر تزامناً مع احتفالات الدولة باليوبيل الذهبي

لجنة التكامل الاقتصادي تستعرض ملف الدولة للتقييم المتبادل لمجموعة العمل المالي (فاتف) ودور الدوائر المحلية في تعزيز منظومة مواجهة غسل الأموال

عبدالله بن طوق: اللجنة تدخل حقبة جديدة تتطلب تكثيف التعاون بين مختلف الجهات الحكومية والخاصة لدعم جهود التحول لنموذج الاقتصاد الجديد وتحقيق مستهدفات الخمسين

•• أبوظبي-وام:

تزامناً مع احتفالات الدولة بيوبيلها الذهبي، تعهدت لجنة التكامل الاقتصادي خلال اجتماعها العاشر برئاسة معالي عبدالله بن طوق المري وزير الاقتصاد، لقيادة وحكومة دولة الإمارات، بتعزيز العمل والالتزام بتضافر وتكامل الجهود على الصعيدين الاتحادي والمحلي لتحقيق المستهدفات الاقتصادية التي تضمنتها وثيقة "مبادئ الخمسين"، التي صدرت من قبل صاحب السمو الشيخ خليفة بن زايد آل نهيان رئيس الدولة "حفظه الله"، لتشكل مرجعاً لجميع الجهات الحكومية الاتحادية والمحلية للاسترشاد بها في العمل استعداداً للخمسين عاماً المقبلة وصولاً إلى تحقيق أهداف مئوية الإمارات 2071 بأن تكون دولة الإمارات الأفضل في العالم في مختلف المجالات.

حضر الاجتماع الذي عقد افتراضياً كل من معالي الدكتور أحمد بن عبد الله حميد بالهول الفلاسي وزير دولة لريادة الأعمال والمشاريع الصغيرة والمتوسطة ومعالي الدكتور ثاني بن أحمد الزيودي وزير دولة للتجارة الخارجية، وأصحاب السعادة ممثلو دوائر التنمية الاقتصادية المحلية في كافة إمارات الدولة.

وقال معالي عبد الله بن طوق المري بهذه المناسبة: "ساهمت لجنة التكامل الاقتصادي منذ تأسيسها في صياغة أطر استراتيجية فعالة وتطوير آليات جديدة للعمل الاقتصادي الاتحادي - المحلي، مما عزز الجهود الوطنية لتطوير النموذج الاقتصادي القائم وتعزيز انفتاح ومرونة وتنافسية بيئة الأعمال. ونجدد اليوم مع تدشين مسيرة الخمسين الجديدة من عمر دولة الإمارات، التزامنا أمام قيادة وحكومة الإمارات بمواصلة جهودنا برؤية مستقبلية مستمدة من روح الاتحاد وتوجيهات قيادتنا الرشيدة وعملاً بمبدأ المسؤولية المشتركة والتكامل والتنسيق بين الجميع لتحقيق أهداف وثيقة الخمسين، بما فيها بناء الاقتصاد الأفضل والبيئة الاقتصادية الأنشط في العالم وترسيخ سمعة الإمارات كوجهة أولى للأعمال والاستثمار والمواهب وتطوير علاقاتها الاقتصادية مع الأسواق العالمية، وتعزيز مخرجات التنمية الاقتصادية لتوفير أفضل حياة لشعب الاتحاد".

وأشار معالي عبدالله بن طوق إلى أن جهود اللجنة تدخل حقبة جديدة لتحقيق توجيهات القيادة الرشيدة للدولة والخطط والاستراتيجيات المستقبلية بما يدعم ممكنات الاقتصاد الجديد وفقاً لمستهدفات "مشاريع الخمسين" ورؤية دولة الإمارات 2071.

ورفع معاليه باسم اللجنة أطيب التهاني والتبريكات لقيادة وحكومة وشعب الإمارات بمناسبة اليوم الوطني الخمسين.

إلى ذلك، ناقشت اللجنة عدداً من البنود المدرجة على جدول أعمال اجتماعها العاشر، حيث اطلعت على العرض المقدم من وزارة الاقتصاد حول رؤيتها الجديدة في تطوير منصة السجل الاقتصادي الوطني، والتي ستشكل نقلة نوعية لبيئة الأعمال في الدولة، حيث تعزز تكامل ودمج ومشاركة البيانات الحكومية على المستوى الوطني، وإتاحتها لدعم بيئة الأعمال وتوفير بيانات اقتصادية شاملة، إضافة إلى ربط كافة جهات التسجيل في الدولة بما يشمل سلطات الترخيص المحلية وسلطات المناطق الحرة في كافة إمارات الدولة بهدف تطوير آلية الرقم الموحد من خلال السجل الاقتصادي الوطني ليستخدمه المتعامل في كافة الخدمات الحكومية دون الحاجة إلى تقديم المستندات والوثائق أكثر من مرة لدى إنجاز المعاملات مع أكثر من جهة حكومية، وبما يدعم رؤية الدولة في التحول الرقمي وزيادة التوجه نحو الخدمات الذكية والتشاركية وتعزيز أدوات الاقتصاد المعرفي. إلى ذلك، استعرضت اللجنة الجهود المبذولة في مشروع ربط النظام الضريبي بأنظمة التراخيص في دوائر التنمية الاقتصادية والمناطق الحرة، وتطوير المنصة الإلكترونية لخدمات وأنظمة النظام الضريبي والتي تهدف إلى رفع مستوى وتطوير كفاءة الخدمات المقدمة وفق أفضل الممارسات العالمية، وناقشت الأثر المرتقب على تطبيق المشروع وأهميته في تسهيل عملية التسجيل الضريبي وتيسير رحلة المتعامل. وأقرت اللجنة تشكيل فريق عمل مشترك من وزارة الاقتصاد والهيئة الاتحادية للضرائب والدوائر الاقتصادية المحلية لدراسة مشروع الربط وآليات التسجيل.

كما استعرضت اللجنة الجهود الوطنية المبذولة في استكمال ملف الدولة للتقييم المتبادل لمجموعة العمل المالي "فاتف"، والدور الرائد التي تضطلع به دوائر التنمية الاقتصادية المحلية والمؤسسات الحكومية الاتحادية والمحلية ذات العلاقة لتطبيق المعايير الدولية وتعزيز مكانة الدولة في ملف مواجهة غسل الأموال ومكافحة تمويل الإرهاب وبيانات المستفيد الحقيقي.

يذكر أن لجنة التكامل الاقتصادي والتي تترأسها وزارة الاقتصاد، تتولى مهام اقتراح وتنسيق السياسات وبرامج التنمية الاقتصادية بين إمارات الدولة، وضمان التواؤم والتوافق بين الأنظمة واللوائح والإجراءات الاقتصادية المحلية والاتحادية، وتعزيز التعاون الاقتصادي بين مختلف إمارات الدولة، وتقديم المقترحات والمرئيات لتطوير التشريعات التي تنظم الحياة الاقتصادية في الدولة.

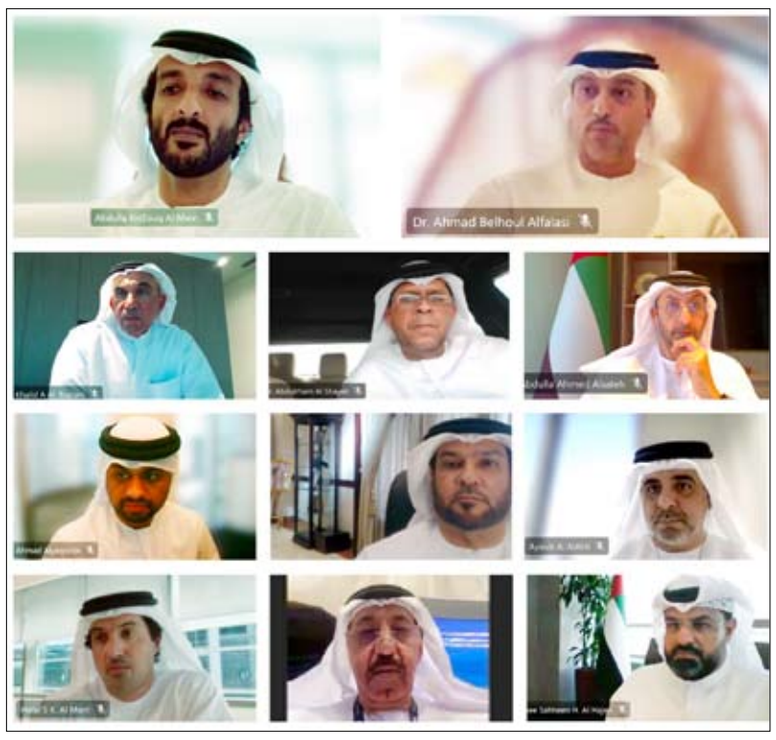

يتصدرها cop و آيكوم.. 7 مناسبات يجدد بها العالم الثقة بقدرات الإمارات

•• أبوظبي-وام:

جدد العالم ثقته العالية بقدرات دولة الإمارات التنظيمية من خلال التصويت لصالح استضافة الدولة لعدد من كبرى المؤتمرات والبطولات الدولية خلال الفترة القادمة، ويتصدر مؤتمر COP 28 و "آيكوم 2025" قائمة أبرز تلك الأحداث إلى جانب مؤتمر الاتحاد الدولي للمستشفيات 2022،ومؤتمر الروبوتات والأنظمة الذكية 2024، واستضافة كأس العالم للأندية 2021، إضافة إلى بطولة العالم لحل مسائل الشطرنج ، والمؤتمر البريدي العالمي الثامن والعشرين 2025.

واستفادت الإمارات من قصص النجاح التي سطرتها عبر استضافة العديد من الأحداث التي باتت تشكل أجندة ثابتة في قائمة الأحداث العالمية البارزة، حيث دشنت الدولة مرحلة التعافي العالمية عبر استضافة سلسلة من المعارض والمناسبات الدولية التي تصدرها استضافة إكسبو دبي 2020، ومعرض دبي للطيران، والقمة العالمية للتصنيع، وغيرها من الأحداث الفارقة التي عززت بها ثقة العالم بقدراتها على استضافة وإنجاح أهم الأحداث العالمية.

وتبرز مجموعة عوامل في تعزيز جاذبية الإمارات وقدرتها على استضافة وتنظيم الأحداث والمناسبات الدولية أهمها المناخ الآمن والاستقرار الذي تتمتع به، والتخطيط الناجح والابتكار في تنظيم الأحداث الكبرى، والبنية التحتية المتطورة التي تعتبر الأفضل على مستوى العالم، والإمكانات الهائلة على مستوى شبكات الفنادق والمرافق والخدمات السياحية والمنافذ وخطوط النقل، إلى جانب القدرات المتطورة لقطاع الاتصالات وتكنولوجيا المعلومات في الدولة.

وكرست الإمارات موقعها في قائمة المرشحين الدائمين لاستضافة أي حدث دولي بارز استنادا إلى ما تحظى به من سمعة عالمية قوية على مختلف الصعد السياسية والاقتصادية والثقافية، وهو ما ظهر جليا في العديد من المحطات والمناسبات خلال العام الجاري.

وكسبت الإمارات في 11 نوفمبر الجاري سباق الترشح لاستضافة الدورة الثامنة والعشرين لمؤتمر الأطراف في اتفاقية الأمم المتحدة الإطارية بشأن تغير المناخ COP 28 التي ستقام عام 2023، في خطوة تعكس التقدير العالمي لجهودها في استدامة المناخ. وجاء فوز الإمارات بعد حصولها على أغلبية وازنة من أصوات الدول التي منحت الثقة في تنظيم دورة متميزة تسهم في تبني العالم لتوجه اقتصادي يدعم العمل المناخي، وتحفز المجتمع الدولي لمزيد من التعاون وتسريع وتيرة جهود مواجهة تحدي تغير المناخ.

وفازت الإمارات باستضافة وتنظيم المؤتمر السابع والعشرين للمجلس الدولي للمتاحف "آيكوم" للعام 2025 في دبي، في إنجاز عالمي جديد يُضاف إلى سجل الإنجازات الإماراتية بما يعزز مكانتها العربية والإقليمية الرائدة كعاصمة للإبداع والابتكار في مختلف المجالات.

وتسلمت مدينة دبي ممثلة في هيئة الصحة بدبي، في 16 اكتوبر الماضي، راية استضافة الدورة الـ 45 لمؤتمر الاتحاد الدولي للمستشفيات 2022، من مدينة برشلونة الإسبانية، وذلك بعد أن كانت دبي قد فازت بحق الاستضافة لهذا الحدث الطبي العالمي الكبير في يناير الماضي، حيث أعلن الاتحاد عن هذا الاستحقاق، مؤكداً أن دبي تُعدّ مركزاً دولياً جاذباً للمؤتمرات العالمية الرائدة، وأن ذلك يعود إلى العديد من الأسباب، بما فيها توفر البيئة الآمنة، والتواصل السلس للزوار والضيوف، ونظام الرعاية الصحية المميز، والذي يجري تطويره على الدوام.

وفي المجال العلمي أعلنت جامعة خليفة للعلوم والتكنولوجيا عن فوزها باستضافة المؤتمر العالمي الأول من نوعه في منطقة الشرق الأوسط والذي يركز على الروبوتات والأنظمة الذكية التابع لمعهد مهندسي الكهرباء والإلكترونيات في أبوظبي في العام 2024 حيث يعتبر هذا المؤتمر واحدا من أهم وأكبر المؤتمرات البحثية العالمية في مجال الروبوتات.

وحققت الإمارات إنجازاً عالمياً جديداً بفوزها باستضافة المؤتمر البريدي العالمي الثامن والعشرين 2025 في إمارة دبي، بعد منافسة دولية قوية، وذلك خلال مشاركتها في الدورة السابعة والعشرين من "مؤتمر الاتحاد البريدي العالمي" /UPU/.وتمثّل استضافة "المؤتمر البريدي العالمي الثامن والعشرين 2025" نقطة تحول حقيقية بالنسبة للقطاع البريدي واللوجستي، ومحطة هامة في مسيرة الريادة التي تقودها الإمارات على الخارطة العالمية.

إلى جانب ذلك أعلن الاتحاد الدولي لكرة القدم "فيفا"، في 20 أكتوبر الماضي، منح العاصمة أبوظبي حق استضافة كأس العالم للأندية 2021 وذلك للمرة الخامسة في تاريخها بعد نجاحها اللافت في استضافة 4 نسخ سابقة في أعوام 2009 و 2010 و 2017 و 2018.

فيما فازت بتنظيم بطولة العالم لحل مسائل الشطرنج في الفجيرة، واستضافة اجتماع الجمعية العمومية للاتحاد الدولي لوضع مسائل الشطرنج أيضا بنادي الفجيرة للشطرنج والثقافة في العام 2022.

فقدان جواز سفر

فقد المدعو /محمود الحسن الله جوايا ، باكستان الجنسية جواز سفره رقم (KY0153593) يرجى ممن يعثر عليه تسليمه بالسفارة الباكستانية او اقرب مركز شرطة بالامارات.

فقدان جواز سفر

فقد المدعو / اظهر عبدول حفيظ كاردار عبدول حفيظ ، الهند الجنسية - جواز سفره رقم (Z1948581) من يجده عليه الاتصال بتليفون رقم 0554243021

فقدان جواز سفر

فقد المدعو / محمد رضوان اختر حسين ، باكستان الجنسية - جواز سفره رقم (9893372LW) من يجده عليه الاتصال بتليفون رقم 0544114054

فقدان جواز سفر

فقد المدعو / غاده بنت عزالدين الورتانى ، تونس الجنسية - جواز سفره رقم (346836Y) من يجده عليه الاتصال بتليفون رقم 0549940439

محاكم دبي
محاكم دبي الابتدائية

العدد ١٣٤٠١ بتاريخ ٢٠٢١/١١/٢٥ — 70448

اعلان بيع عقار بالنشر - للمنفذ ضده
في التنفيذ رقم 2540/2019/207 تنفيذ تجاري

المنظورة في : دائرة التنفيذ الثالثة رقم 185
موضوع التنفيذ : تنفيذ الحكم الصادر في الدعوى رقم 2018/1960 تجاري كلي ، بسداد المبلغ المنفذ به وقدره (11340052.64 درهم) شاملا للرسوم والمصاريف
طالب التنفيذ: بنك الوطني العماني (ش م ع ع) فرع دبي
عنوانه : دبي - بردبي - ام الشيف - معرض 4 ملك صندوق دبي للدعم المالي ، قطعة رقم 267625 ، ص ب 66106 ، تلفون : فاكس : ، متحرك 0506417005 ، رقم مكاني 1951080510 دبي ، الإمارات العربية المتحدة
ويمثله : أحمد حسن رمضان آل علي
المطلوب إعلانه : مانوج جايكيشين بهوجواني - بصفته الامين والضامن ورئيس مجلس الإدارة والمسؤول لكل المدعى عليهم
عنوانه : دبي ، شارع ابراج ، منطقة الخليج التجاري ، بايزووتر ، مبنى أمنيات ، الشقة 1306 ، الطابق 13 ، رقم مكاني 2505986498 دبي ، الإمارات العربية المتحدة - 0000000000 - sales@capital-marketing.me
موضوع الإعلان : المنفذ ضده : كابيتال ماركتينج منطقة حرة - ذ م م ، المنفذ ضده : كومال مانوج بهوجواني - بصفته الامين ، المنفذ ضده : كابيتال ميديا (ش م ح) - بصفته الامين ، المنفذ ضده : كابيتال ماركتينج للدعاية والاعلان - ذ م م - بصفته الامين ، المنفذ ضده : جلوبال لوجيستك اند سيرفيسز ش م ح - بصفته الامين ، المنفذ ضده : كابيتال جروب منطقة حرة - ذ م م - بصفته الامين
أنه في يوم الاربعاء الموافق 2021/12/8 الساعة 05:00:00م وفي الايام الثلاث التالية ان اقتضى الحال سيجرى بيع العقار الموضحة أوصافه أدناه لدى الجهة التي أنيط بها البيع (شركة الإمارات للمزادات وعلى موقعها الإلكتروني http://www.emiratesauction.ae) وعلى راغبي الشراء ايداع تأمين لايقل عن 20% من الثمن الاساسي قبل دخول المزايدة ولكل من لديه اعتراض على البيع التقدم بإعتراضه معززا بما يبرره من مستندات قبل الجلسة المحددة للبيع وفي المواعيد المبينة بالمادة 301 من قانون الإجراءات المدنية وعلى من يعتمد عطاؤه ايداع كامل الثمن والمصاريف خلال عشرة أيام التالية لجلسة البيع ولكل شخص غير ممنوع من المزايدة أن يزيد على الثمن خلال الايام العشرة التالية لرسوم المزاد بشرط أن لا تقل هذه الزيادة عن عشر الثمن على أن يقوم بإيداع كامل الثمن المعروض والمصروفات خزينة المحكمة وفيما يلي بيان أوصاف الممتلكات :
نوع العقار : شقة سكنية - المنطقة : الخليج التجاري - رقم الارض 12 - المساحة : 134.40 متر مربع - رقم المبنى : 1 - اسم المبنى : بايزووتر باي بي أمنيات - رقم الوحدة : 2106 - القيمة الكلية : 1059914.79
2- نوع العقار : شقة سكنية - المنطقة : الخليج التجاري - رقم الارض 12 - المساحة : 150.58 متر مربع - رقم المبنى : 1 - اسم المبنى : بايزووتر باي بي أمنيات - رقم الوحدة : 1306 - القيمة الكلية : 1177143.19
3- نوع العقار : شقة سكنية - المنطقة : الخليج التجاري - رقم الارض 12 - المساحة : 153.84 متر مربع - رقم المبنى : 1 - اسم المبنى : بايزووتر باي بي أمنيات - رقم الوحدة : 1307 - القيمة الكلية : 1201942.22
ملاحظات : 1- يدفع المبلغ فورا ،

حكومة دبي
محـــاكم دبـــي

العدد ١٣٤٠١ بتاريخ ٢٠٢١/١١/٢٥ — 70392

انذار عدلي بالنشر
رقم (2021/9338)

رقم المحرر 2021/1/2315998
المنذر : المزروعي ايكاس (ش.ذ.م.م) - فرع دبي
1- المنذر إليه : ب بيفر جلف للمقاولات ش.ذ.م.م ، 2- راجيش كومار كريشنا
انذار بالتكليف بالوفاء
الموضوع
اولا : المنذرة هي شركة ذات مسؤولية محدودة تمارس نشاط تجارة القطع والمعدات بموجب الرخصة التجارية رقم (519634) الصادرة عن دائرة التنمية الاقتصادية في دبي.
ثانيا : المنذر إليها الأولى شركة ذات مسؤولية محدودة تمارس نشاط تركيب الزجاج واشغال الالمنيوم بموجب الرخصة التجارية رقم (621551) الصادرة عن دائرة التنمية الاقتصادية في دبي، والمنذر إليه الثاني هو مديرها والموقع على الشيكات.
ثالثا: أصدر المنذر اليه الثاني من حساب المنذر اليها الأولى الشيكات التالية لصالح المنذرة

قيمة الشيك	رقم الشيك	تاريخ الشيك	البنك
27.953.10	409290	2021/9/30	أبوظبي الأول
24.780.00	367792	2021/9/30	أبوظبي الأول
28.208.25	408891	2021/9/30	أبوظبي الأول
15.120.00	409779	2021/9/30	أبوظبي الأول
15.091.65	017375	2021/8/31	أبوظبي الأول
5.214.30	408890	2021/8/31	أبوظبي الأول
13.833.75	409477	2021/8/31	أبوظبي الأول
3.465.00	367797	2021/8/31	أبوظبي الأول
7.560.00	001623	2021/8/31	أبوظبي الأول
141.226.05	المجموع بالدرهم		

رابعا : ارتدت الشيكات دون صرف لدى عرضها في ميعاد استحقاقها بسبب عدم كفاية الرصيد، ولم يقم المنذر إليهما بالوفاء بقيمتها رغم تكرار المطالبة الودية.
وعليه ، فان المنذرة توجه هذا الإنذار لتكليف المنذر اليهما للوفاء بقيمة الشيكات سالفة الذكر وقدره 141.226.05 (مائة وواحد وأربعون ألف ومائتان وستة وعشرون درهم وخمسة فلسات) خلال خمسة أيام من تاريخ تسلمهما هذا الإنذار تحت طائلة اتخاذ الاجراءات القانونية للمطالبة بهذا الدين وفوائده والرسوم القضائية والمصاريف.
الكاتب العدل

الصحة تجري 290،301 فحص كشف عن 73 إصابة جديدة بفيروس كورونا و90 حالة شفاء

•• أبوظبي-وام:

تماشيا مع خطة وزارة الصحة ووقاية المجتمع لتوسيع وزيادة نطاق الفحوصات في الدولة بهدف الاكتشاف المبكر وحصر الحالات المصابة بفيروس كورونا المستجد "كوفيد - 19" والمخالطين لهم وعزلهم .. أعلنت الوزارة عن إجراء 290،301 فحص جديد خلال الساعات الـ 24 الماضية على فئات مختلفة في المجتمع باستخدام أفضل وأحدث تقنيات الفحص الطبي.

وساهم تكثيف إجراءات التقصي والفحص في الدولة وتوسيع نطاق الفحوصات على مستوى الدولة في الكشف عن 73 حالة إصابة جديدة بفيروس كورونا المستجد من جنسيات مختلفة، وجميعها حالات مستقرة وتخضع للرعاية الصحية اللازمة، وبذلك يبلغ مجموع الحالات المسجلة 741،643 حالة.

كما أعلنت الوزارة عن وفاة حالة مصابة نتيجة تداعيات الإصابة بفيروس كورونا المستجد، وبذلك يبلغ عدد الوفيات في الدولة 2،145 حالة. وأعربت وزارة الصحة ووقاية المجتمع عن أسفها وخالص تعازيها ومواساتها لذوي المتوفين، وتمنياتها بالشفاء العاجل لجميع المصابين، مهيبة بأفراد المجتمع التعاون مع الجهات الصحية والتقيد بالتعليمات والالتزام بالتباعد الاجتماعي ضماناً لصحة وسلامة الجميع. كما أعلنت الوزارة عن شفاء 90 حالة جديدة لمصابين بفيروس كورونا المستجد "كوفيد - 19" وتعافيها التام من أعراض المرض بعد تلقيها الرعاية الصحية اللازمة منذ دخولها المستشفى، وبذلك يكون مجموع حالات الشفاء 736،423 حالة.

الصحة تعلن تقديم 10،442 جرعة من لقاح كوفيد-19 خلال الـ 24 ساعة الماضية

•• أبوظبي-وام:

أعلنت وزارة الصحة ووقاية المجتمع عن تقديم 10،442 جرعة من لقاح "كوفيد19-" خلال الساعات الـ 24 الماضية وبذلك يبلغ مجموع الجرعات التي تم تقديمها حتى أمس 21،768،732 جرعة ومعدل توزيع اللقاح 220.10 جرعة لكل 100 شخص. يأتي ذلك تماشيا مع خطة الوزارة لتوفير لقاح " كوفيد19-" وسعياً إلى الوصول إلى المناعة المكتسبة الناتجة عن التطعيم والتي ستساعد في تقليل أعداد الحالات والسيطرة على فيروس "كوفيد19-".

سفير الدولة يقدم أوراق اعتماده إلى وزير خارجية تشاد

•• إنجامينا-وام:

قدَم سعادة راشد سعيد الشامسي نسخة من أوراق اعتماده، إلى معالي شريف محمد زين وزير الشؤون الخارجية والتكامل الأفريقي والتعاون الدولي في جمهورية تشاد، سفيراً لدولة الإمارات لدى تشاد. ونقل سعادة السفير إلى معاليه خلال اللقاء تحيات سمو الشيخ عبدالله بن زايد آل نهيان وزير الخارجية والتعاون الدولي ، وتمنياته لحكومة وشعب تشاد مزيداً من التقدم والازدهار في المجالات كافة. وأكد سعادته بذل كافة الجهود لتوسيع آفاق التعاون في المجالات كافة، بما يحقق مصالح وطموحات البلدين والشعبين الصديقين. ومن جانبه حمل معالي الوزير سعادة السفير تحياته إلى سمو الشيخ عبدالله بن زايد آل نهيان وزير الخارجية والتعاون الدولي ، مشيدا بالعلاقات الأخوية الوطيدة التي تربط دولة الإمارات بتشاد. وأعرب معاليه عن تمنياته لسعادة السفير بالتوفيق والنجاح في مهام عمله، مؤكدا استعداد حكومة بلاده لتقديم كل الدعم لتسهيل مهامه. وجرى خلال اللقاء استعراض مجالات التعاون بين دولة الإمارات وجمهورية تشاد وبحث سبل تعزيزها وتطويرها، بما يحقق المصالح المشتركة.

بالتزامن مع احتفالات الدولة بعام الخمسين وإنجازاته

الأرشيف الوطني والسوربون يخرجان الدفعة السادسة من طلبة الشهادة المهنية في إدارة الوثائق والأرشيف

•• ابوظبي-الفجر:

احتفل الأرشيف الوطني التابع لوزارة شؤون الرئاسة، وجامعة السوربون أبوظبي بتخريج الدفعة السادسة من طلبة الشهادة المهنية في إدارة الوثائق والأرشيف، وذلك بمقر جامعة السوربون- أبوظبي، بالتزامن مع احتفالات الدولة بعام الخمسين الذي حققت فيه دولة الإمارات العربية المتحدة العديد من الإنجازات المهمة بفضل رؤى وتوجيهات قيادتها الرشيدة، وتأتي أهمية هذا الحفل تعبيراً عن إيمان الأرشيف الوطني وجامعة السوربون أبوظبي بأهمية رأس المال البشري وتطوير التعليم والحفاظ على أصحاب التخصصات، وهذا ينسجم مع المبدأ الرابع من المبادئ العشرة التي اعتمدها صاحب السمو الشيخ خليفة بن زايد آل نهيان رئيس الدولة، حفظه الله، للخمسين عاماً القادمة.

افتتح حفل تخريج الدفعة السادسة من طلبة الشهادة المهنية في إدارة الوثائق والأرشيف بكلمة سعادة عبد الله ماجد آل علي مدير عام الأرشيف الوطني بالإنابة، وقال فيها: يفخر الأرشيف الوطني بتعاونه المثمر مع جامعة السوربون أبوظبي، وقد أسفر هذا التعاون عن الشهادة المهنية في إدارة الوثائق والأرشيف، وبكالوريوس إدارة الوثائق وعلم الأرشيف، وماجستير إدارة الوثائق ودراسات الأرشيف، وها هي الشهادة المهنية تحتفي بخريجي الدفعة السادسة مؤكدة نجاح برنامجها التأهيلي في هذا المجال.

وأكد سعادته التزام الأرشيف الوطني بدعم جميع أوجه التعاون في البرامج المشتركة مع جامعة السوربون أبوظبي، مشيراً إلى أن خريجي الشهادة ونتيجة متابعتهم البرنامج التأهيلي بجوانبه النظرية والتطبيقية المكثفة سوف يكونوا قادرين على تحقيق إضافات ونجاحات مشهودة في مجال إدارة الوثائق والأرشيف.

واختتم كلمته بتهنئة الخريجين وأمنياته لهم بمزيد من التوفيق والإنجاز في أماكن عملهم.

وأشادت البروفيسورة سيلفيا سيرانو مديرة جامعة السوربون أبوظبي بالدور الذي يؤديه الأرشيف الوطني من أجل تأهيل المتخصصين في مجال الأرشفة والتوثيق على طريق حفظ الرصيد الوثائقي لدولة الإمارات.

وقالت: تضع جامعة السوربون أبوظبي الطلبة على رأس أولوياتها، ولهذا حرصت الجامعة على التعاون مع مؤسسات ريادية كالأرشيف الوطني وتوفير برامج فريدة من نوعها تلبي احتياجات سوق العمل، وتسهم في تطوير وتأهيل المهنيين والمختصين.

وألقت سابين سكيوغتينو المستشار الأول نائب رئيس البعثة من السفارة الفرنسية كلمة شكرت فيها الأرشيف الوطني وجامعة السوربون على هذا البرنامج الذي يؤهل مزيداً من الأرشيفيين المدربين والمهرة.

وقالت: نحن سعداء جداً بنجاح هذا البرنامج الأكاديمي في إدارة الوثائق والأرشيف الذي يمثل العلاقة الاستثنائية بين جامعة السوربون أبوظبي والأرشيف الوطني، وبين دولة الإمارات العربية المتحدة وفرنسا.

وأكدت سكيوغتينو أنها لمست اهتمام دولة الإمارات العربية المتحدة بمجال الأرشفة والتوثيق كما هو الحال في فرنسا التي اهتمت بهذا المجال في وقت مبكر، وأشارت إلى أن اهتمام الإمارات يتجلى بتشييد الأرشيف الوطني الذي تأسس في عام 1968 بتوجيه من الباني والمؤسس الشيخ زايد بن سلطان آل نهيان طيب الله ثراه.

وشكرت القائمين على هذا البرنامج والمشرفين عليه، وتمنت للمشاركين فيه النجاح والتميز.

في غضون ذلك قام سعادة عبد الله ماجد آل علي تشاركه سيلفيا سيرانو بتكريم الخريجين فرداً فرداً.

الجدير بالذكر أنه قد حضر حفل التخريج من الأرشيف الوطني، كل من: السيد حمد المطيري مدير إدارة الأرشيفات، والسيد فرحان المرزوقي مدير إدارة التواصل المؤسسي والمجتمعي، والسيدة سلمى المنصوري مدير إدارة الخدمات المساندة، والسيدة سمر المشجري مدير مكتب التخطيط الاستراتيجي، وعدد كبير من الموظفين والمسؤولين، ومن جامعة السوربون حضر كل من: الدكتور يان روديير رئيس قسم التاريخ، والأستاذ كريستوفر كريبس مدير إدارة التنمية الدولية، والدكتورة ماري سيلين دانيال نائب رئيس الجامعة للتعليم المستمر.

منتدى تريندز للإسلام السياسي الثاني يدشن فعالياته بندوة: الإخوان المسلمون بين التمدد والتراجع

خبراء وباحثون: شعبية جماعة الإخوان تتلاشى عالميا ... وزوال التنظيم مرهون بقرار الدول الحاضنة لعناصره

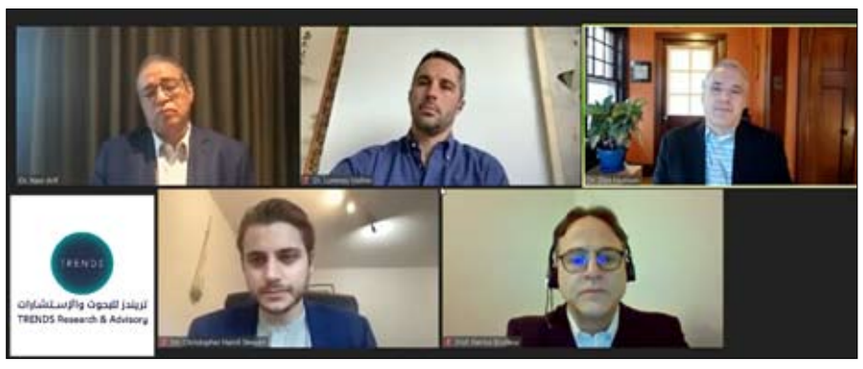

•• أبوظبي-الفجر:

ضمن سلسلة ندوات وفعاليات "منتدى تريندز للإسلام السياسي السنوي الثاني" - عن بُعد - الذي يأتي تحت عنوان "مشروع التمدد الإخواني: حدود التراجع والمآلات"، نظم مركز تريندز للبحوث والاستشارات، أمس الأول الثلاثاء، الندوة الأولى من المنتدى والتي حملت عنوان: "الإخوان المسلمون بين التمدد والتراجع: رؤية مستقبلية"، وألقت الكلمة الترحيبية للندوة شريفة الرئيسي نائبة مدير إدارة المؤتمرات بالمركز.

وتركز فعاليات "منتدى الإسلام السياسي السنوي الثاني" على مناقشة الأبعاد كافة المرتبطة بالمشروع الفكري والسياسي لجماعة الإخوان المسلمين، ومشروع التمدد الإخواني وحدود التراجع والمآلات التي تبحث عنها الجماعة بعد أن لفظتها المجتمعات العربية كافة، وبدأت دول القارة الأوروبية في تضييق الخناق عليها أيضاً.

وشارك في الندوة كوكبة من الخبراء والباحثين والمتخصصين في حركات الإسلام السياسي، وأدار فعاليات الندوة كريس هاميل - ستيوارت صحفي في عرب نيوز بالمملكة المتحدة، وتضمنت أربعة محاور رئيسية هي: "الأسس الأيديولوجية لتمدد الإخوان المسلمين، ووسائل التمدد الإخواني: الماضي والحاضر، ومشروع التمدد الإخواني ومعارضة الدولة الوطنية، وآفاق استراتيجية التمدد بعد 30 يونيو".

حوار علمي أكاديمي

في البداية، ونيابة عن الدكتور محمد عبدالله العلي الرئيس التنفيذي لمركز تريندز للبحوث والاستشارات، رحبت شريفة الرئيسي نائبة مدير إدارة المؤتمرات في "تريندز" بالخبراء والباحثين المشاركين في الندوة، مضيفة أنه من خلال الندوة يطمح "تريندز" لرعاية حوار علمي أكاديمي بنّاء بين العالمين العربي والغربي حول ظاهرة الإسلام السياسي.

وأكدت الرئيسي أن "تريندز" يلتزم بتعزيز قيم السلام والوفاق من خلال تحليل جميع أشكال الأيديولوجيات المتطرفة في العالم، ويسعى إلى نشر المعرفة الأكاديمية والعلمية في هذا المجال لزيادة الوعي بالتهديدات والمخاطر التي قد تشكلها هذه الأيديولوجيات على المجتمعات.

وأوضحت أنه لهذه الغاية ينشر مركز تريندز جميع أنواع الدراسات العلمية وينظم الفعاليات بجميع أشكالها ليسهم في تكوين معرفة أكاديمية حول مسار جماعة الإخوان المسلمين وآثاره، تأسيساً على أن "تريندز" أصبح مرجعية إقليمية وعالمية في قضايا تيارات الإسلام السياسي.

"الأسس الأيديولوجية لتمدد الإخوان المسلمين"

واستهل فعاليات الندوة زياد منسون أستاذ علم الاجتماع، رئيس قسم علم الاجتماع والأنثروبولوجيا بجامعة لاهاي في الولايات المتحدة الأمريكية، وقدم ورقة بحثية بعنوان: "الأسس الأيديولوجية لتمدد الإخوان المسلمين".

وأكد منسون أن أيديولوجيا الإخوان المسلمين تخضع لفحص دقيق من المراقبين السياسيين والباحثين منذ قرن من الزمان، مبيناً أن الأبحاث الحديثة في نظرية الحركة الاجتماعية للجماعة تبين ثلاث طرق رئيسية تواصل من خلالها أيديولوجيا الجماعة بلورة تاريخها.

وذكر أن أول هذه الطرق، هو أن أيديولوجيا التنظيم تشكل إطاراً لمزاعمها السياسية، فهناك أسئلة قائمة منذ زمن طويل حول علاقة الجماعة بالعنف، ومنظور المزاعم يسمح لنا بتحويل التركيز التحليلي من محاولات فهم نظرة الجماعة الحقيقية إلى العنف.

وأردف بأن الطريقة الثانية هي اعتبار أيديولوجيا التنظيم عنصراً مهماً في الهوية الجماعية، فهذه الأيديولوجيا تساعد على تحديد الطريقة التي يفكر بها الأعضاء، ومنها توافر المفردات المستخدمة في تحديد هوية جماعية هادفة وبارزة ومترابطة للجماعة.

وأشار زياد منسون إلى أن الطريقة الثالثة هي أن الأيديولوجيا تشكل طريقة رئيسية للتنظيم الاجتماعي في الجماعة، وهي التي أسهمت في زيادة شعبية الجماعة وتواصلها مع عدد أكبر من السكان، ورسخت المبدأ الأيديولوجي القائل بإن "الإسلام هو الحل"، وكان محور هذه العملية طريقة تمثل الأيديولوجيا بطرق ملموسة وعملية.

"وسائل التمدد الإخواني بين الماضي والحاضر"

عقب ذلك، تحدث الأستاذ الدكتور نصر محمد عارف أستاذ العلوم السياسية بكلية الاقتصاد والعلوم السياسية - جامعة القاهرة عن "وسائل التمدد الإخواني بين الماضي والحاضر"، وذكر أن مستقبل جماعة الإخوان المسلمين مرهون بوجود الجماعة فكرياً، لأن الأفكار لا تموت ولكن قد تكون موجودة وغير فاعلة كوجود خامل بلا تأثير واقعي.

وأشار عارف إلى أن وجود جماعة الإخوان المسلمين في المجتمعات العربية والعالمية تحكمه ثلاثة عوامل رئيسية هي: "علم اجتماع الجماعة الداخلي، والقدرة على التكيف، والاستقلال الاقتصادي".

وشبه جماعة الإخوان بمنظومة البلوك تشين، فالجماعة داخلياً لديها شبكة معلوماتية اجتماعية مغلقة ومحكمة، والذين خرجوا وانشقوا عن الجماعة لم يكونوا في عمق الشبكة الإخوانية وليسوا مؤثرين فيها، مضيفاً أن العامل الثاني هو امتلاك الجماعة القدرة على التكيف والاستيعاب والتلون في المراحل التاريخية كافة، فهي قادرة على التلون أينما كانت لتجنيد عناصر جديدة في صفوفها.

أما العامل الثالث فهو تمتع جماعة الإخوان المسلمين باستقلال اقتصادي، حيث تؤمن احتياجات أعضائها اقتصادياً، وتوفر للمنتمين إليها العلاج والرعاية والدعم والحماية، وتجيء مصادر هذا الدعم الاقتصادي من تمويل متبرعين وجمعيات خيرية تدعم أنشطة الجماعة.

وشدد الأستاذ الدكتور نصر محمد عارف على أن العنصر الأساسي الذي يحول جماعة الإخوان إلى لاعب سياسي، هو قرار الدولة التي يعيشون فيها، مؤكداً بأن التخلص من الآثار السلبية لهذه الجماعة وزوال وجودها يتطلب التحرك على مستوى سياسي واتخاذ قرارات سيادية من الدول التي تعاني انتشار هذه الجماعة.

"مشروع التمدد الإخواني ومعارضة الدولة الوطنية"

أما الدكتور لورينزو فيدينو مدير برنامج مكافحة التطرف بجامعة جورج واشنطن في الولايات المتحدة الأمريكية فتطرق في ورقته إلى "مشروع التمدد الإخواني ومعارضة الدولة الوطنية"، موضحاً أنه مع اقتراب مرور قرن من الزمان على تأسيس جماعة الإخوان المسلمين، يمكن القول إن الجماعة وصلت إلى واحد من أدنى مستويات شعبيتها في جميع أرجاء العالم العربي، وخرجت جميع فروعها من السلطة وفقدت الجماعة بشكل عام جزءاً كبيراً من داعميها في دول المنطقة وشعوبها.

وذكر أنه من المفارقة بمكان أن وضع الجماعة يبدو أفضل في أوروبا، حيث طلب بعض قادتها اللجوء، ونشأ جيل جديد من النشطاء المرتبطين بالجماعة، ما رسخ حضورها في المناقشات الأوروبية بفضل قدرتها على الاستخدام الذكي للغة الديمقراطية والاندماج ومكافحة العنصرية.

ولفت فيدينو إلى أنه في الوقت نفسه، تبنت العديد من الدول الأوروبية في العامين الماضيين مواقف أكثر انتقاداً للجماعة والحركات الإسلاموية بشكل عام، فالأوروبيون على اختلاف مشاربهم السياسية يشعرون بقلق متزايد من تأثير روايات الجماعة وأنشطتها على التماسك الاجتماعي والاندماج.

وأوضح الدكتور لورينزو فيدينو بأن التحول الأوروبي من موقف اللامبالاة تجاه جماعة الإخوان إلى القلق من أنشطتها اليوم، يتضح من خلال ثلاثة مستويات، أولها مستوى الخطاب العام والوعي بالإسلاموية بشكل عام، حيث يعبّر كبار المسؤولين عن مواقف سلبية تجاه الجماعة، وثانيها مستوى التحقيقات الجنائية والتدابير الإدارية المتخذة لتفكيك شبكات الإخوان، أما ثالثها فيتصل بالإجراءات الهادفة إلى وقف تدفق الأموال التي كانت شبكات الإخوان الأوروبية تستفيد منها.

"آفاق استراتيجية التمدد بعد 30 يونيو"

بدوره، ناقش الدكتور باتريس برودور البروفيسور في معهد الدراسات الدينية في جامعة مونتريال بكندا في ورقته "آفاق استراتيجية التمدد بعد 30 يونيو"، واستشهد في حديثه بالفصل الخامس من كتاب: "الإسلام السياسي في حقبة ما بعد الربيع العربي" الذي أعده بالتعاون مع الدكتور وائل صالح الباحث الرئيسي في برنامج دراسات الإسلام السياسي ورئيس وحدة متابعة الاتجاهات المعرفية بالعالم في "تريندز"، الذي سيُنشر مطلع العام 2022.

وذكر برودور أن آفاق استراتيجية التمدد بعد 30 يونيو تفتح المجال لثلاثة مآلات محتملة للإسلاموية، وهي الرجوع إلى الإسلاموية بشكلها المبدئي المتطرف، أو تحولها إلى إسلاموية بشكل جديد مُفرَّغ من كل مبادئها المؤسِّسة، أو موت الإسلاموية. ويعتقد الدكتور باتريس برودور أن الإسلامويين، وتحديداً جماعة الإخوان المسلمين، سيرجعون إلى الإسلاموية بشكلها المبدئي المتطرف أو سيتحولون إلى شكل جديد من الإسلاموية مفرغ من كل مبادئها المؤسِّسة، أما على المدى الطويل، فسيؤدي المساران على الأرجح إلى ما نسميه بموت الإسلاموية. وفي ختام الندوة، تقدم الدكتور محمد عبدالله العلي الرئيس التنفيذي لمركز تريندز للبحوث والاستشارات؛ بشكر المشاركين في هذه الندوة على ما قدموه من معلومات مفيدة تهم عالم اليوم، وشدد على أن تريندز باختياره هذه النوعية من الندوات؛ فإنه يسعى إلى تقديم المعرفة الشاملة للمجتمع وصناع القرار.

محمد الشرقي يشهد احتفالات جامعة العلوم والتقنية في الفجيرة باليوم الوطني الـ 50

•• الفجيرة –وام:

شهد سمو الشيخ محمد بن حمد بن محمد الشرقي ولي عهد الفجيرة ، احتفالات جامعة العلوم والتقنية بالفجيرة، تزامنًا مع احتفالات الدولة باليوم الوطني الـ50.

وشهد الاحتفال إلى جانب سموه، الشيخ المهندس محمد بن حمد بن سيف الشرقي مدير عام دائرة الحكومة الإلكترونية بالفجيرة، والشيخ عبدالله بن حمد بن سيف الشرقي رئيس اتحاد الإمارات لبناء الأجسام واللياقة البدنية، والشيخ أحمد بن حمد بن سيف الشرقي، ومعالي سعيد محمد الرقباني المستشار الخاص لصاحب السمو حاكم الفجيرة.

وتضمن الحفل مشاركة الفرقة الموسيقية العسكرية، وعرضًا للكشّافة، وفلكلورات شعبية أداها عدد من طلبة المدارس، كما ألقيت قصيدة وطنية تعبيرًا عن مباهج احتفال الدولة باليوبيل الذهبي. وتجوّل سمو ولي عهد الفجيرة في المعرض الذي احتوى أعمالًا ولوحات لطلبة الجامعة، وأبرز مشاريع الجامعة وتطبيقاتها الذكية، وركنًا للتراث الشعبي والمشغولات اليدوية. حضر الاحتفال .. سعادة سالم الزحمي مدير مكتب سمو ولي عهد الفجيرة، و الاستاذ الدكتور علي أبو النور مدير جامعة العلوم والتقنية بالفجيرة وعدد من المسؤولين والمدراء بالفجيرة، وأعضاء الهيئة التدريسية بالجامعة.

الشيخ صقر بن محمد بن خالد القاسمي يشهد احتفالات الجامعة القاسمية بعام الخمسين لقيام دولة الإمارات

•• الشارقة-الفجر:

شهد الشيخ صقر بن محمد بن خالد القاسمي، رئيس مجلس إدارة جمعية الشارقة الخيرية ،الحفل الذي نظمته الجامعة القاسمية في إطار احتفالات الدولة بعام الخمسين .

وتضمن الحفل فقرات متنوعة حملت دلالات عز وفخر استثنائية عبّر بها طلبة الجامعة القاسمية عن احتفائهم بعام الخمسين لقيام دولة الإمارات العربية المتحدة، وعرضت فيه جوانب من نهضة الدولة وإنجازاتها في العقود الماضية حتى الآن. حضر الاحتفال سعادة الأستاذ الدكتور عواد الخلف القائم بأعمال مدير الجامعة القاسمية وأعضاء الهيئتين: الأكاديمية والإدارية بالجامعة ولفيف كبير من المدعوين والحضور والطلبة الذي توشحوا جميعا بأعلام الإمارات. بدأت الاحتفالات بمسيرة للطلبة تقدمها موكب فريق السعادة للدراجات النارية، وعزف الفرقة العسكرية السلام الوطني، وانضم للمسيرة أساتذة الجامعة والضيوف. وشهدت المسيرة انطلاق حافلة المتاحف، ثم وقفات مع أجنحة القرية التراثية والحرف اليدوية، إضافة لأجنحة الطلاب والطالبات ومعارضهم الفنية المصاحبة في قاعات العرض في مدخل مسرح الجامعة.

وتضمن البرنامج الاحتفالي معرضا للفنون التشكيلية والصور الفوتوغرافية من إنتاج طلبة الجامعة الموهوبين ، بالإضافة إلى عرض لوحات في حب الإمارات من خلال الركن التراثي الشعبي الذي عبر عن أصالة التراث الإماراتي، و تزيّن المعرض بعرض للزي الإماراتي الشعبي. وقدمت الأسر المنتجة الأكلات الشعبيةَ بالإضافة إلى عرض الأدوات التراثية القديمة واستخداماتها، علاوة على ما قدمه نادي الشارقة للصقارين من عرض لأدوات الصيد. وفي مسرح الجامعة كانت فقرات متنوعة افتتحت بتلاوة عطرة لآيات من الذكر الحكيم، وأتبعت بفيلم وثائقي عن تطور مسيرة الاتحاد. وعقب ذلك ألقى سعادة الأستاذ الدكتور عواد الخلف القائم بأعمال مدير الجامعة كلمة رفع فيها أسمى آيات التهاني والتبريكات إلى مقام صاحب السمو الشيخ خليفة بن زايد آل نهيان، رئيس الدولة، حفظه الله، ونائبه وولي عهده الأمين، وإخوانه حكام الإمارات، وصاحب السمو الشيخ الدكتور سلطان بن محمد القاسمي عضو المجلس الأعلى حاكم الشارقة، بمناسبة الذكرى الخمسين للاتحاد ، وأشار في كلمته إلى ما تحمله تلك المناسبة من إنجازات تحققت، وإرادة تبهر العالم بمكانة الإمارات وريادتها في مجال التنمية الشاملة التي أحدثت قفزات نوعية وبصمات مؤثرة في مختلف الميادين. بعدها قدم طلبة المدرسة الأمريكية للإبداع العلمي عرضا شائقًا على أنغام أنشودة وطنية معبرة تناولت أفراد الوطن بإنجازاته. وبعدها قدم الأستاذ الدكتور خليل الرفوع من قسم اللغة العربية في الجامعة قصيدتين شعريتين بعنوان "خمسين عامًا" و" القاسمية من نور الهدى نُسجَت ". كما تألق الفنان الإماراتي إبراهيم العبيدلي بأغنية وطنية في عشق الإمارات. وفي ختام الحفل كرم الشيخ صقر بن محمد بن خالد القاسمي والأستاذ الدكتور عواد الخلف المشاركين بالحفل والفائزين بمسابقات عمادة شؤون الطلبة في تلك المناسبة المجيدة.

حافظت على مكانتها بين أفضل 20 مدينة عالمية في الابتكار

دبي الأولى عربياً في مؤشر الابتكار ومتفوقة في ركائز الحكومة المرنة والبنية التحتية

•• دبي –وام:

كشفت غرفة دبي عن نتائج مؤشر دبي للابتكار2019-2020 تزامناً مع تنظيمها لمؤتمر غرف التجارة العالمية، حيث تبوأت إمارة دبي المرتبة الأولى عربياً في المؤشر، واحتفظت بمكانتها ضمن أفضل 20 مدينة عالمية، فيما تم إضافة سبع مدن جديدة إلى المدن المشمولة في المؤشر، ليصل مجموعها إلى 39 مدينة عالمية. ويبرز حلول دبي بين أفضل 20 مدينة حول العالم في مؤشر الابتكار تفوقها على مدن عالمية رائدة على غرار مدريد وشنغهاي وميلانو وساوباولو وموسكو، إذ يأتي إطلاق التقرير في وقت تُظهر فيه دولة الإمارات عموماً، ودبي على وجه الخصوص، نجاحاً لافتاً في عودة الحياة إلى طبيعتها وتحقيق العديد من القطاعات معدلات نمو قوية، تزامناً مع استضافة الإمارة لأحداث عالمية كبرى ذات مكانة مرموقة على غرار "إكسبو 2020 دبي" و"مؤتمر غرف التجارة العالمية".

وأكد سعادة حمد مبارك بوعميم، مدير عام غرفة دبي أن نتائج التقرير تبرهن أن دبي تسير بثقة وثبات على النهج الذي وضعه لها صاحب السمو الشيخ محمد بن راشد آل مكتوم، نائب رئيس الدولة رئيس مجلس الوزراء حاكم دبي، رعاه الله، كي تكون مركزاً عالمياً متطوراً للابتكار، بما توفره من بيئة داعمة وأطر تنظيمية وتشريعات مرنة، وبنية تحتية بالغة التطور وغيرها من العوامل التي تؤكد استحقاق دبي لهذه المكانة والتي لا تلبث أن تتطور في ضوء رؤية وتوجيهات سموه ومتابعة وتشجيع سمو الشيخ حمدان بن محمد بن راشد آل مكتوم، ولي عهد دبي، بتبني الحلول والأفكار المبدعة لتسريع وتيرة العمل وتحسين النتائج ورفع مستوى الأداء في مختلف القطاعات. وتحت عنوان "طريق التعافي مرهون بتعزيز المرونة والابتكار"، أوضح التقرير الصادر عن غرفة دبي بالتعاون مع مؤسسة "بي دبليو سي الشرق الأوسط" مستويات الابتكار التي وصلت إليها مدن العالم، لاسيما خلال الأوقات التي هيمن عليها الغموض والتغييرات المتسارعة. وأكد التقرير أن تبادل المعارف والخبرات على مستوى العالم بات أكثر أهمية من أي وقت مضى لمواكبة متطلبات المرحلة الجديدة على أكمل وجه ممكن.

وجاء تقرير مؤشر دبي للابتكار مبنياً على خمس ركائز رئيسية وهي: البنية التحتية؛ والتمويل؛ والحكومة المرنة؛ وبيئة الأعمال؛ والمجتمع. وأظهرت دول منطقة الشرق الأوسط في المتوسط أداءً جيداً ضمن مؤشرات التقرير الخمسة، وبرزت إلى الواجهة جهودها المبذولة لتعزيز كفاءة عمل حكوماتها الذكية. وحلت دبي في المرتبة 19 عالمياً في ركيزة الحكومة المرنة ضمن مؤشر دبي للابتكار متقدمة على مدن مثل بكين وشنغهاي وساوباولو وموسكو وميلانو. وجاء ذلك نتيجة الجهود التي بذلتها حكومتها الرشيدة لتطوير مقومات مرونتها، وذلك عبر إطلاق المبادرات والاستراتيجيات الضرورية في هذا المجال على غرار "استراتيجية دبي للتعاملات الرقمية-البلوك تشين" التي أطلقتها في عام 2019، مرسخة ريادتها في المجالات التقنية المتقدمة، ونجحت منذ إطلاقها باستخدام تقنيات البلوك تشين ضمن 24 تطبيقاً في قطاعات مختلفة. وتسعى الإمارة للتحوّل إلى حكومة غير ورقية بالكامل، حيث نجحت 41 جهة حكومية في تقليص استهلاك الورق إلى أدنى الحدود في الوقت الذي تستكمل فيه جهودها لرقمنة خدماتها بالكامل بنسبة 100%. وجاءت دبي في مرتبة متقدمة ضمن مؤشر البنية التحتية في التقرير، وذلك بفضل التزامها بتطوير البنية التحتية المناسبة لأعمال الشركات الناشئة، وذلك من خلال تأسيس منظومة اقتصادية جديدة في "حي دبي للمستقبل" الذي يحتضن مركزاً للأبحاث ومسرّعات أعمال ومساحة للابتكار لرواد اقتصاد المستقبل. ومهد هذا الالتزام العميق طريق الإمارة لاستقطاب الاستثمارات الأجنبية إلى مختلف قطاعات أعمالها. وتبوأت دبي المركز الثالث عشر ضمن مؤشر التمويل في التقرير، وذلك نتيجة الفرص المالية الكثيرة التي توفرها للمستثمرين. وكانت الإمارة قد حلت ضمن المراكز الأربعة الأولى في عام 2019 ضمن فئة رأس المال الاستثماري بفضل الحوافز التي قدمتها حكومتها لدعم رؤوس الأموال الاستثمارية العالمية الراغبة بدخول أسواق المنطقة، وتلك التي تتمتع بالفعل بحضور فيها. وتضم تلك الحوافز الإعفاءات الضريبية ودعم تأسيس الشركات الناشئة من خلال توفير مختلف الخدمات المالية الضرورية لأعمالها.

وجاءت دبي أيضاً في مرتبة متقدمة ضمن مؤشر بيئة الأعمال، حيث أتاحت إمكانية تملك الأجانب للأعمال التجارية بنسبة 100%، وهو أمر كان مقتصراً من قبل على المناطق الحرة فقط. ومن المتوقع لهذا القرار الذي دخل حيز التنفيذ في العام 2020 أن يعود بالنفع على بيئة الأعمال المحلية، حيث تتمكن الشركات المملوكة لمستثمرين أجانب من جذب المواهب المحلية والاستفادة من خدمات الموردين والموارد الأخرى. وقد تزامنت هذه الخطوة مع زيادة بنسبة 13% في تدفق الاستثمارات الأجنبية المباشرة إلى الإمارة. وتبوأت دبي المرتبة الخامسة عشرة في مؤشر المجتمع، وذلك نتيجة التنوع الكبير لمجتمعها ومكانتها كوجهة مفضلة للخبراء والباحثين عن العمل والراغبين في تأسيس الشركات والفرص المتميزة الوفيرة التي تضعها في متناول الجميع، لإدراكها لقيمة الخبرات والمؤهلات العالمية، فيما جعل تبني قيم التنوع الثقافي والتسامح الاجتماعي من دبي قبلةً للزوار والراغبين بالإقامة فيها، وأضفى تنوعاً كبيراً على مجتمعها الأمر الذي عزز مستويات الابتكار في الإمارة. وأوضح التقرير أن الأزمة الصحية والاقتصادية العالمية الأخيرة أدت إلى تغيير طرق التفكير ومزاولة الأعمال، وسرعت من وتيرة تبني التقنيات الرقمية في معظم القطاعات حول العالم الذي شهد ابتكارات استثنائية في مجالات عديدة مثل التجزئة والخدمات اللوجستية والاتصالات وغيرها. ويبدو على المدى الطويل، أن التطور التكنولوجي المتسارع، الذي جاء بسبب الجائحة، سيغير من طريقة العيش والعمل، لا سيما في المناطق الحضرية.

وتتضمن قائمة المدن الجديدة التي أضيفت للتقرير كلاً من: أمستردام وباكو وهامبورغ ومومباي وشنجن وتل أبيب وفيينا. ويغطي التقرير دراسات تحليلية مفصلة تسلط الضوء على التغيرات الجوهرية التي تمت دراستها وفق مؤشرات معيارية رئيسية. وتتميز هذه النسخة أيضاً بتناولها للعديد من الجوانب بشكل أكثر تفصيلاً، لتضيف على النسخ السابقة استبيان رأي حول منظومة العمل في مدن عديدة حول العالم لمعرفة الآراء حول الابتكار من وجهات النظر في مدن مختلفة.

قرقاش والمرر يلتقيان نائب وزير الخارجية الإيراني

•• أبوظبي–وام:

التقى معالي الدكتور أنور محمد قرقاش، المستشار الدبلوماسي لصاحب السمو رئيس الدولة اليوم، وبحضور معالي خليفة شاهين المرر وزير دولة، سعادة علي باقري كني نائب وزير الخارجية الإيراني للشؤون السياسية، وذلك خلال زيارة يجريها سعادته إلى دولة الإمارات. وتناول اللقاء بحث العلاقات بين الإمارات العربية المتحدة وجمهورية إيران الإسلامية، وتأكيد الجانبين على أهمية تعزيزها على أساس حسن الجوار والاحترام المتبادل في إطار المصالح المشتركة، والعمل على تحقيق المزيد من الاستقرار والازدهار في المنطقة، وتنمية العلاقات الاقتصادية والتجارية بين البلدين الجارين.

كما تناول اللقاء بحث التطورات الإقليمية والدولية ذات الاهتمام المشترك.

ضاحي خلفان يترأس اجتماع مجلس قيادات الشرطة على مستوى الدولة

•• دبي–وام:

ترأس معالي الفريق ضاحي خلفان تميم ، نائب الشرطة والأمن العام بدبي ، رئيس مجلس قيادات الشرطة بالدولة ، الاجتماع التاسع لمجلس قيادات الشرطة على مستوى الدولة للعام الجاري 2021م، الذي عقد عن بعد بحضور عدد من قادة الشرطة وكبار الضباط والمسؤولين في وزارة الداخلية، وناقش المجلس عدداً من المواضيع الهامة المطروحة على جدول أعماله. وأشار معالي الفريق ضاحي خلفان في كلمته إلى النتيجة التي حصلت عليها دولة الإمارات بتحقيقها المركز الأول في تجوال السكان ليلاً بمفردهم، والمرتبة الثانية عالمياً لأكثر البلدان أماناً وفقاً لنتائج تقرير جالوب للأمن والنظام 2021م. وأكد معاليه أن هذه النتيجة ما كان لها أن تتحقق لولا توجيهات ومتابعة الفريق سمو الشيخ سيف بن زايد آل نهيان نائب رئيس مجلس الوزراء وزير الداخلية ، الذي يقف على رأس المنظومة الأمنية في الدولة، إلى جانب كفاءة الأجهزة والإجراءات الأمنية في قيادات الشرطة، والجهود المبذولة من كافة رجال الأمن على مستوى الدولة. وثّمن جهود فريق العمل الذي كان وراء تحقيق هذه النتائج الطيبة، برئاسة اللواء الدكتور عبد القدوس عبد الرزاق العبيدلي، مساعد القائد العام لشؤون التميز والريادة في شرطة دبي، رئيس الفريق التنفيذي بوزارة الداخلية لمتابعة مؤشرات الأجندة الوطنية من خلال تقديم الأدلة والوثائق إلى لجان التحكيم الدولية وأدت إلى تحقيق هذه النتيجة المشرفة. واستعرض المجلس نتائج مؤشرات استخدام تطبيق مركز الشرطة في هاتفك، ونسبة البلاغات التي تم تسجيلها على مستوى الدولة، والجهود المبذولة من قبل المعنيين في قيادات الشرطة بالدولة من أجل تحقيق المستهدف الذي أمر به الفريق سمو الشيخ سيف بن زايد آل نهيان، وهو ألا تقل النسبة عن 64% من البلاغات، ووجه معالي الفريق ضاحي خلفان تميم، بتوفير كافة التسهيلات والبرامج التي تجعل تطبيق "مركز الشرطة في هاتفك" سهل الاستعمال ويكفل للمراجع تقديم البلاغ بسلاسة ويسر أينما تواجد. كما استعرض المجلس خلال الاجتماع نتائج المجلس المروري الاتحادي للربع الثالث من العام الجاري، وناقش ما تم طرحه من توصيات حول توحيد مواعيد حظر مرور الشاحنات في الشوارع وتنظيم حركة مرورها على مستوى الدولة لتسببها بالازدحام والكثير من الحوادث الخطرة، إلى جانب تكثيف تواجد دوريات الشرطة في الشوارع للحفاظ على الأمن ومنع الحوادث والتجاوزات المرورية، والاستعداد لأية حالات طارئة تستدعي تدخل رجال الشرطة. كما ناقش المجلس عددا من الموضوعات الهامة المدرجة على جدول أعماله، واتخذ التوصيات اللازمة بشأنها.

قمة المستقبل الرقمي تبحث مستقبل الأمن السيبراني

•• أبوظبي–وام:

تعقد "سلسلة جلسات قمة المستقبل الرقمي" جلستها الافتراضية الرابعة في 8 ديسمبر المقبل بمشاركة نخبة من المتحدثين وخبراء الأمن السيبراني العالميين وممثلي الجهات الحكومية من جميع أنحاء العالم. وتعقد الجلسة التي تستضيفها دائرة الإسناد الحكومي، ممثلة بهيئة أبوظبي الرقمية، وتتولّى تنظيمها شركة "ميسي فرانكفورت الشرق الأوسط"، تحت عنوان "مستقبل الأمن السيبراني" وتهدف لبحث واستكشاف تطورات مشهد الأمن السيبراني في السنوات القليلة القادمة.

وأعرب سعادة الدكتور محمد عبدالحميد العسكر، المدير العام لهيئة أبوظبي الرقمية، عن تطلعاته لتنظيم الجلسة الرابعة من "سلسلة جلسات قمة المستقبل الرقمي" التي تستضيفها هيئة أبوظبي الرقمية في إطار التحضيرات التي تسبق انعقاد قمة المستقبل الرقمي .. وقال: إن الوتيرة المتسارعة للتحول الرقمي وتبني التقنيات الحديثة أدت إلى تزايد أهمية وضرورة تعزيز البنية التحتية وحماية المعلومات الحساسة والخاصة بالجهات الحكومية والمتعاملين على حد سواء، مضيفاً أن مخاطر الهجمات المتزايدة هو الدافع الرئيسي وراء تطوير منظومة الأمن السيبراني للحكومات، فضلاً عن سعيها الدائم لتحسين وتطوير خطط الطوارئ الخاصة بها، والتي تستهدف معالجة التهديدات الناشئة التي تستهدف أمنها السيبراني، وضمان مرونة وسلامة منظومتها الرقمية. وتستهل الجلسة أعمالها بعرض تقديمي، يقدمه سعادة الدكتور محمد حمد الكويتي، رئيس الأمن السيبراني لحكومة دولة الإمارات، في حين ستشارك مجموعة من خبراء الأمن السيبراني من القطاعين الحكومي والخاص، إلى جانب نخبة من رواد التكنولوجيا في الجلسة التي سيتم خلالها بحث ومناقشة الأفكار وتبادل الخبرات والتجارب والاطلاع على الابتكارات الجديدة في هذا القطاع. كما يتضمن الحدث جلسة نقاشية حول موضوع "مكافحة المخاطر السيبرانية المتنامية وتحسين مشهد الأمن السيبراني"، حيث من المتوقع أن يقدم المشاركون رؤى وتصورات جديدة من شأنها أن تؤسس لشراكات دولية تسهم في تعزيز الأمن السيبراني على مستوى الحكومات.

وسيضم الحدث نخبة من المتحدثين الرسميين والخبراء والرواد في مجال الأمن السيبراني.

وتمثّل "سلسلة جلسات قمة المستقبل الرقمي" منصة تفاعلية مثالية، يتم من خلالها تبادل المعلومات الحصرية والخبرات الواسعة بين مختلف المؤسسات والشركات ضمن القطاعين العام والخاص، وسط استكشاف الاتجاهات الجديدة والتطورات الناشئة في التقنيات الرقمية، والتي تسهم في إعادة تشكيل المستقبل.

وتنظّم هذه الجلسات في إطار التحضيرات لقمة المستقبل الرقمي التي ستعقد في أبوظبي بين 22 و 23 فبراير 2022، حيث ستتناول سلسلة من الموضوعات البارزة، استناداً إلى محاور القمة وهي؛ "مستقبل الخدمات الحكومية" و"مستقبل البيانات" و "مستقبل التكنولوجيا" و"مستقبل الأمن السيبراني".

وتأتي قمة المستقبل الرقمي تحت شعار "تمكين حكومة المستقبل"، لاستكمال النجاح الذي حققته النسخة الأولى، والتي انعقدت في أبوظبي في عام 2019، وهي تهدف إلى تعزيز التعاون والشراكات بين القطاعين العام والخاص، بما يمكّن الحكومات حول العالم من تقديم أرقى الخدمات الحكومية، مدفوعة بمجموعة من التقنيات الرقمية، التي تلبي الاحتياجات الحالية والناشئة للمواطنين والمجتمعات والشركات.

الإمارات للأورام و أسترازينيكا تطلقان برنامجا للتوعية بسرطان الرئة

•• دبي-وام:

أطلقت جمعية الإمارات للأورام بالتعاون مع شركة "أسترازينيكا" شهر التوعية بسرطان الرئة نوفمبر الجاري من خلال تدشين البرنامج الوطني "معا ضد سرطان الرئة" وإطلاق حملة توعية عامة على مستوى الدولة تحت شعار "واجه بالأمل نتغلب على الخوف" برعاية وزارة الصحة ووقاية المجتمع وهيئة الصحة بدبي وجمعية الإمارات لطب وجراحة الصدر وجمعية الإمارات الطبية.

وتندرج حملة "واجه بالأمل نتغلب على الخوف" تحت البرنامج الوطني الذي يحمل عنوان "معا ضد سرطان الرئة" وهو عبارة عن شراكة بين جمعية الإمارات للأورام وشركة "أسترازينيكا" لتعزيز فرص الإكتشاف المبكر لسرطان الرئة تماشياً مع الهدف المتمثل في الحد من وفيات السرطان على مستوى الدولة.

وأكد البروفيسور حميد الشامسي استشاري الأورام رئيس جمعية الإمارات جمعية الإمارات للأورام الإلتزام الجاد إزاء الارتقاء بمستوى رعاية مرضى السرطان في الإمارات ..منوها إلى أن سرطان الرئة يعد ثاني سبب رئيسي للوفاة بين الرجال ورابع سبب رئيسي للنساء في دولة الإمارات.

وأعرب عن التطلع إلى خفض هذا الرقم من خلال تشجيع الأشخاص على إجراء الفحص في وقت مبكر من خلال زيادة الوعي ..مشيرا إلى أنه إذا كان الشخص مدخناً أو يدخن لمدة 10 سنوات أو أكثر يجب عليه زيارة الطبيب وطلب إجراء فحص الصدر بالأشعة المقطعية ..وقال إن سرطان الرئة قابل جداً للشفاء إذا تم تشخيصه في مراحله المبكرة.

بدورة عبر سالم محمد بن لاحج من هيئة الصحة بدبي عن الفخر بدعم حملة سرطان الرئة تماشيا مع الأجندة الوطنية لحكومة دولة الإمارات لتحسين إدارة السرطان وتقليل الوفيات الناجمة عنه على مستوى الدولة.

من جهته أكد بيتر رؤوف مدير وحدة أعمال الأورامفي "أسترازينيكا" بمنطقة الخليج العربي أهمية التشخيص المبكر وتشجيع الأفراد على الاهتمام بصحته حيث أنه عند اكتشاف سرطان الرئة في المراحل المبكرة فإن ذلك من شأنه أن يؤدي إلى تحسين نتائج علاج المرضى وإبعاد المخاطر الفتاكة للمرض.

جميلة المهيري تزور جناحي المملكة المتحدة وبنين في إكسبو2020

•• دبي -وام:

أكدت معالي جميلة بنت سالم مصبح المهيري وزيرة دولة لشؤون التعليم العام رئيس مجلس إدارة مؤسسة الإمارات للتعليم المدرسي، أنّ "إكسبو 2020 دبي" يشكل نقلة معرفية فريدة من نوعها لما يوفره من ابتكارات وثقافات وتجارب متنوعة.

و قامت معاليها بجولة تعريفية في جناح المملكة المتحدة برفقة سعادة باتريك مودي سفير المملكة المتحدة لدى الدولة و لورا فولكنر نائب المفوض العام في الجناح.

وقالت إنّ جناح المملكة المتحدة يشرح آلية نقل السلع والموارد لجميع أنحاء العالم و دور التكنولوجيا والابتكار في دفع عجلة التطور لمستقبل أكثر استدامة .. معتبرة أن الجناح مكان التقاء الثقافات والأفكار ويعطي رسالة جماعية للزائر بأهمية التغير والذكاء الاصطناعي.

من جهته قال المفوض العام للمملكة المتحدة : " يسعدنا الترحيب بمعاليها في جناح المملكة المتحدة ومشاركة كيفية صنع الابتكارات من أجل مستقبل مشترك و التركيز على الذكاء الاصطناعي و كيف يمكن لتكنولوجيا المستقبل أن تكون إبداعية و دور الذكاء الاصطناعي وأهميته في حياتنا ويعتبر جناح المملكة المتحدة مستوحى من مشروع العالم الراحل ستيفن هوكينغ الذي يدَعو إلى الابتكار من أجل مستقبل مشترك واستكشاف كل شيء بدءاً بالتجارة في الفضاء ووصولاً إلى الذكاء الاصطناعي".

كما زارت معاليها جناح بنين المعروفة ببلد الأصالة والحداثة للتعرف على العاملين الأساسيين في نشأة هذه الدولة وهما الزراعة والثقافة وتعرفت خلالها على إرثها الثقافي والتاريخي وأنشطة التنمية المستدامة في المنطقة.

وأشادت معاليها بالتركيز على دور المرأة في الجناح حيث تحظى بدور محوري في الإرث الثقافي والتاريخي لدولة بنين ليس لأنّها عماد المجتمع فحسب بل لأنّها كانت في صفوف المحاربين العظماء بمملكة داهومي التي شكلت الكيان الأساسي الرئيسي في المنطقة.

وأعربت معاليها عن شكرها لكل من ساهم في جعل الجناح يبدو وكأنّنا في دولة بنين، من خلال ممارسة الألعاب واكتشاف الثقافة البنينية، ورؤية بعض المنحوتات والأغراض الملكية المصنوعة من الخشب والمعدن.

وكانت معاليها قد قامت بزيارات عديدة إلى إكسبو 2020 دبي منذ انطلاقه تفقدت خلالها عدداً من أجنحة الدول المشاركة واطلعت على ابتكارات الدول التي تأتي من ثقافات وبيئات مختلفة.

سفير رومانيا لـ (وام) : إكسبو دبي 2020 فاق كل التوقعات بأعداد الزوار واحترافية التنظيم واستشراف المستقبل

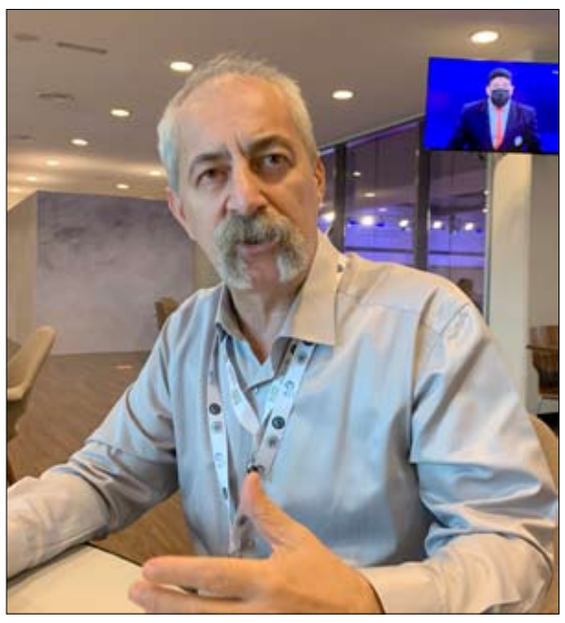

•• أبوظبي -وام:

أكد سعادة الدكتور أدريان ماتشيلارو سفير رومانيا لدى الدولة أن إكسبو 2020 دبي فاق كل التوقعات على صعيد أعداد الزوار ، واحترافية التنظيم والاستضافة، والفعاليات المصاحبة ، وكذلك الرؤية الاستشرافية للمستقبل التي يقدمها من خلال مختلف أجنحته، و سيتوقف التاريخ طويلا أمام هذا الحدث الاستثنائي في مسيرة معرض إكسبو التاريخية، و في ظل الظروف التي أقيم فيها، والإنجازات التي حققها ويحققها، ورسالة التفاؤل والاطمئنان التي وجهها للعالم بعد فترة ليست بالقصيرة من الإغلاق والإجراءات الاحترازية التي سيطرت على معظم دول العالم، خاصة إذا علمنا أن هناك أعداد كبيرة من الناس في كل دول العالم تنتظر دورها لتأتي إلى دبي وتتابع المعرض المبهر من قلب الحدث وتستعرض مجالات الإبداع والإلهام فيه. وقال ماتشيلارو في تصريحات لوكالة أنباء الإمارات على هامش حضوره لجانب من فعاليات بطولة أبوظبي العالمية لمحترفي الجوجيتسو أنه شاهد على جزء من نهضة وتميز الإمارات، لوجوده فيها طوال الـ 9 سنوات الأخيرة سفيرا لبلاده، ومتابعته لحجم الإنجازات في كل القطاعات، وحالة النهوض المتسارعة والمستدامة وفق استراتيجية شاملة تراعي الجوانب الاقتصادية والاجتماعية و غيرها، وتعزز قيم السلام والتسامح والابتكار والأخوة الإنسانية والتعايش المشترك.

و قال ماتشيلارو: تربطني بالإمارات وشعبها علاقة قوية، وأنا من المعجبين بها كدولة عصرية تملك كل أدوات الحداثة ورؤية ثاقبة للمستقبل، وفي نفس الوقت تحافظ على تقاليدها وعاداتها وقيمها، كما انها منفتحة على كل الدول الأخرى في العالم، تؤثر فيها وتتأثر بها، وتتشارك معها التجارب الناجحة، وتقدم نموذجها الخاص وتجربتها الخاصة على صعيد التطور والنمو بشكل يدعو للإعجاب، وفي المجمل فإن 50 عاما في عمر الشعوب والدول ليست فترة طويلة، ولكن الإمارات نجحت في 50 عاما أن تصنع ما يشبه المعجزة في معايير البناء والتأسيس والتطور والانفتاح والنمو والازدهار ومد جسور الشراكات، وتعزيز القوة الناعمة في كل قارات العالم، والإبداع في كثير من أساليب الإدارة الحديثة، بالإضافة إلى عنصر مهم جدا وهو جودة الحياة لشعبها ولكل المقيمين بها.

وعن علاقته بالرياضة وبطولة أبوظبي العالمية لمحترفي الجوجيتسو قال ماتشيلارو: احب الرياضة وأمارس رياضة المشي بشكل دائم لأحافظ على لياقتي البدنية، وجئت إلى هذه البطولة لأنني معتاد على حضورها منذ 6 سنوات، وهي بالنسبة لي معيار من معايير ومؤشرات قياس الأداء في تطور دولة الإمارات، فهناك الجديد الذي تقدمه تلك البطولة في كل نسخة جديدة، سواء من حيث الإبهار والاحترافية في التنظيم، أو في اتساع وزيادة عدد الدول المشاركة، أو في التجديد في اللوائح والقوانين، أو في آليات تطبيق الإجراءات الاحترازية والوقائية على اللاعبين وكافة المشاركين، علما انها المرة الأولى في العالم التي يقام فيها حدث رياضي بالصالات بعد الجائحة و ان يجتمع اكثر من 4 آلاف لاعبا ولاعبة في مكان واحد برياضة قتالية في ظل حضور جماهيري، حقيقة هذا أمر لا يصدق، الإمارات تقدم دائما الجديد، وعندما سألت أعضاء منتخب رومانيا المشاركين في البطولة وجدتهم راضون تماما عن كل الأمور المتعلقة بالاستضافة والإقامة والتنقلات، والمشاركة، و هم سعداء بالتواجد في تلك الأجواء المفعمة بالحيوية والبهجة والتفاؤل ومنح الأمل للعالم بعد فترة طويلة من الركود والاغلاق في الكثير من دول العالم. وعن قيمة الرياضة كجسر من جسور التواصل بين الشعوب قال ماتشيلارو: الرياضة نوع من أنواع الدبلوماسية الناعمة التي تملك القدرة على اختراق كل الحواجز بين الشعوب والدول حتى وإن كانت هناك بعض الخلافات السياسية أو الاقتصادية او الأيدولوجية بين الشعوب، يمكن للرياضة ان تكون المدخل لتجاوز تلك الخلافات، وبناء جسور من التعاون والشراكة لاستعادة الثقة بين الدول والشعوب، ومن خلال متابعتي للإمارات فإنها تعتبر نموذجا عالميا استثنائيا في استثمار دبلوماسية الرياضة لتقوية جسور الترابط والتعاون مع مختلف دول العالم من خلال تنظيم بطولات الفروسية والجوجيتسو داخل الدولة وفي مختلف دول العالم وقارات العالم أيضا، الرياضة لغة عالمية كل الشعوب تتحدثها، وتفهمها وتتعاطى مع بعضها من خلالها، كما أنها تملك الكثير من القيم مثل العمل الجماعي والشجاعة والتضحية والانضباط واحترام الآخر، وكلها تصب في النهاية في صالح تدعيم العلاقات الدولية.

وعن العلاقات بين الإمارات ورومانيا وكيف يراها قال السفير: العلاقات نموذجية بين الدولتين وهناك نمو مستدام في كل الشراكات والتعاون بين البلدين في كافة المجالات، وأعمل دائما على اكتشاف آفاق جديدة للعمل المشترك وتبادل المنافع، وسأبذل كل ما في وسعي لتنمية تلك العلاقات، ولدينا الكثير من الفرص التي يمكن أن نستثمرها معا.

وعن علاقته باللغة العربية ومتى بدأ يتعلمها ولماذا ورأيه فيها قال ماتشيلارو: بدأت في تعلم اللغة العربية ودراستها منذ كنت طالبا في المرحلة الثانوية برومانيا، حيث كان معي في الفصل عدد من الطبة العرب الأصدقاء، وكنت معجبا بلغتهم، وطلبت ان اتعلمها منذ أكثر من 30 عاما ، ومنذ ذلك الحين وأنا أدرسها وأتعلمها واتحدث العربية الفصحى الآن بطلاقة، ودراستي لها لا تتوقف، لأن اللغة العربية مهمة جدا للإنسانية بشكل عام، لأنها لغة حضارة ولغة دين سماوي، هي ليست سهلة، ولكنها تعلم العقل كيف يفكر بطريقة منطقة منتظمة وهذا امر جيد.

إيواء ينظم فعاليات مناهضة للعنف ضد المرأة في إكسبو 2020 دبي

•• أبوظبي-وام:

أعلن مركز أبوظبي للإيواء والرعاية الإنسانية "إيواء"، التابع لدائرة تنمية المجتمع - أبوظبي، عن تنظيمه لبرنامج حافل، بمناسبة اليوم الدولي للقضاء على العنف ضد المرأة، ضمن معرض "إكسبو 2020 دبي"، لرفع الوعي بقضايا المرأة وبحث الحلول وتعزيز دور المركز في مكافحة العنف والإيذاء.

ويتم تنظيم البرنامج بالتعاون مع مجموعة أبوظبي للثقافة والفنون، وجناح المرأة بالمعرض، اليوم الخميس، والذي تتخلله ثلاث جلسات رئيسية الأولى حول "القضاء على العنف ضد المرأة: تكوين مجتمعات مدركة" والثانية حول "حلقة فكرية: إنشاء نظام للتغيير" والثالثة بعنوان "القضاء على العنف ضد المرأة: نقلة نوعية" حيث تضم الجلسات العديد من ورش العمل والتدريبات والجلسات الحوارية والنقاشية والأنشطة التفاعلية والترفيهية.

وأوضحت سعادة سارة شهيل، المدير العام لمركز أبوظبي للإيواء والرعاية الإنسانية – إيواء، أن المركز يسير على خُطى وتوجيهات ورؤية سمو الشيخة فاطمة بنت مبارك رئيسة الاتحاد النسائي العام رئيسة المجلس الأعلى للأُمومة والطفولة الرئيسة الأعلى لمؤسسة التنمية الأسرية "أم الإمارات"، رائدة العمل والنهضة النسائية الإماراتية، والرئيس الفخري للمركز، لإيجاد فرص التعاون على سد الثغرات في منظومة رعاية وتأهيل وتمكين المرأة، والمساهمة في تعزيز مسيرة الدولة المشرّفة نحو تمكين المرأة التي تمثل شريحة عظيمة في المجتمع ولها دور محوري على جميع الأصعدة، فلا يتحقق التقدم لأي دولة دون إكرام المرأة وصون حقوقها، لذا تعد هذه المشاركات ضرورة لتحقيق النهضة للإنسان بشكل عام، عبر حماية وتمكين الفئات الضعيفة.

وأضافت: تتميز الفعاليات والأنشطة بتوجه عصري يتوافق مع أحدث المفاهيم الإنسانية والممارسات العالمية المعتمدة في سبيل الوصول إلى علاج لمختلف القضايا .. والأهم من ذلك كله هو أنها تتسم بالتفاعل وإشراك جميع الحضور بحيث تؤدي إلى نتائج ملموسة وحقيقية تنعكس على شتى المجتمعات.

من جهتها، رأت سعادة هدى إبراهيم الخميس، مؤسس مجموعة أبوظبي للثقافة والفنون، أن العمل لأجل النساء ضحايا العنف، بالشراكة مع المركز، هو جهدٌ مستمر منذ أعوام، استلهامًا للرؤية الرشيدة لسمو الشيخة فاطمة بنت مبارك في تمكين المرأة ونهضتها والتوعية بحقوقها ومكانتها، وهذا الجهد يتخذ اليوم بُعدًا جديدًا، مع انطلاقه من خلال منصة إكسبو 2020 دبي، احتفالا باليوم الدولي للقضاء على العنف ضد المرأة، بما يعنيه ذلك من ترسيخ لمكانة الإمارات ملاذًا ومنارةً إقليمية لحقوق الإنسان، ومن تأكيد على التزامها برعاية وإيواء وحماية فئة إنسانية تحتاج منا كل الدعم والوعي بخصوصية أحوالها واحتياجاتها النفسية أولًا.

وقالت : ننتقل اليوم برؤيتنا المشتركة إلى التركيز على أولوية إنشاء شبكات الحماية ضمن مجتمعاتنا، والتوعية بقضايا المرأة بإشراف الخبراء وأصحاب الاختصاص، لإحداث نقلة نوعية في نظرة المجتمع وتعزيز الوعي بأن العنف ضد النساء عقبة في طريق تقدم المجتمعات.

وتركز الجلسة الأولى على إنشاء شبكة دعم يقظة ومدركة في مجتمعاتنا، وتتمحور حول رفع وعي عامة الناس، وخاصةً الأفراد والقائمين على المؤسسات التي تتعامل مع النساء بشكل مباشر، مثل صالونات التجميل، بحيث يكتسبون القدرة على اكتشاف المؤشرات التحذيرية التي تظهر على ضحايا العنف والإيذاء ويعرفون كيفية التدخل بأمان وتقديم المساعدة.

وتتضمن الجلسة الثانية عددا من النقاشات والمحادثات التفاعلية بين قادة الفكر وأهم الخبراء والمعنيين بقضايا المرأة لبحث سبل النهوض بنظام الحماية والرعاية الحالي كي يكون أكثر كفاءة وذا أثر أكبر في المجتمعات الإنسانية.

أما الجلسة الثالثة، فستعمل على كسر الصورة النمطية وإحداث نقلة نوعية في نظرة المجتمع لقضايا العنف ضد المرأة بهدف إيجاد الأسباب الجوهرية وطرح حلول بنّاءة تعالج المشكلة حيث بُنيت فكرة الجلسة على تعزيز الوعي بأن العنف الموجه ضد النساء هو عقبة في طريق تقدم المجتمعات تمتد تداعياته السلبية لتطال الرجل شأنه شأن المرأة، وهو بالتالي قضية إنسانية شائكة تتطلب مساهمة كافة الفئات والشرائح.

كما يجهز مركز أبوظبي للإيواء والرعاية الإنسانية – إيواء لوضع معرض فني تفاعلي خاص بعمل فني ضخم في "إكسبو 2020 دبي" طوال مدة انعقاده، تحت مسمى "قطع البولنغ"، تم صنعه بأيدي 20 إمرأة وطفلا من الحالات الناجية من العنف وجرائم الاتجار بالبشر، المشمولة برعاية المركز، وذلك بالعمل مع مجموعة أبوظبي للثقافة والفنون على مدار عامين.

وكان العمل الفني جزءا من علاج الناجين النفسي، وفكرته هي التعبير عن صلابة الإنسان في مواجهة صعوبات الحياة، كما سيكون المعرض التفاعلي الخاص به منارة لحقوق الإنسان بشكل عام، والمرأة بشكل خاص، وسيمكن لجميع زوار "حديقة اليوبيل" في إكسبو 2020 دبي أن يدخلوا المعرض لاستقاء الإلهام ومعرفة المزيد عن تجربة الناجين مع العلاج بالفن.

تعاون بين موانئ أبوظبي ومؤسسة زايد العليا لأصحاب الهمم

•• أبوظبي - وام:

وقعت مجموعة موانئ أبوظبي مذكرة تفاهم مع مؤسسة زايد العليا لأصحاب الهمم بهدف دعم جهودها الرامية إلى مساعدة أصحاب الهمم وتمكينهم من تحقيق تطلعاتهم والمساهمة بشكل فاعل في التنمية الاجتماعية. وقع مذكرة التفاهم عن مؤسسة زايد العليا لأصحاب الهمم سعادة عبدالله عبد العالي الحميدان، الأمين العام للمؤسسة؛ وعن مجموعة موانئ أبوظبي الكابتن محمد جمعة الشامسي، الرئيس التنفيذي، في المبنى الرئيسي للمجموعة بحضور عدد من المسؤولين من المؤسستين.

وتقوم مجموعة موانئ أبوظبي بموجب هذا التعاون بتوفير متجر مجهز بالكامل في وجهتها الترفيهية المتميزة "مرسى مينا" وتضعه تحت تصرف المؤسسة لتتيح من خلاله لأصحاب الهمم عرض منتجاتهم التجارية. كما تعمل بوابة المقطع، الذراع الرقمي لمجموعة موانئ أبوظبي على تزويد المؤسسة بمنصة ابتكار التي تم تطويرها من أجل استقطاب ودراسة وتطبيق الأفكار والمقترحات المبتكرة للموظفين والمتعاملين وجميع أصحاب العلاقة، والتي أنتجت آلاف الأفكار المبتكرة، تم تحويل العديد منها إلى مشاريع ناجحة من بينها مشروع "مرسى مينا".

من جهتها تلتزم مؤسسة زايد العليا لأصحاب الهمم، بموجب مذكرة التفاهم، بتدريب عدد من موظفي مجموعة موانئ أبوظبي على لغة الإشارة، وطباعة النشرات التوعوية بلغة "برايل" لمتعاملي الموانئ من أصحاب الهمم.

ورحب سعادة عبدالله عبدالعالي الحميدان، الأمين العام لمؤسسة زايد العليا لأصحاب الهمم، بالتعاون مع مجموعة موانئ أبوظبي التي تعزز مكانة إمارة أبوظبي كمركز إقليمي وعالمي رائد للخدمات اللوجستية والنقل والتجارة البحرية، وشكر المسؤولين في مجموعة موانئ أبوظبي على تعاونهم مع مؤسسة زايد التي تحرص على مد جسور التعاون وتبادل الخبرات مع كافة الجهات لدعم العمل الاجتماعي والإنساني والوطني من أجل تحقيق التنمية الاجتماعية المستدامة. وأشاد بالدور الحيوي والمهم الذي تقوم به المؤسسات الوطنية في مجال تأهيل وتوظيف أصحاب الهمم، ودورهم الكبير والمهم للمساهمة بتمكينهم ودمجهم في المجتمع.

وقال : إن تعاون مؤسسة زايد العليا لأصحاب الهمم مع مجموعة موانئ أبوظبي تمثل نموذجا في التعاون المجتمعي الناجح الذي تقوم به المؤسسة كما أنه يرتبط بتنفيذ "زايد العليا " للسياسة الوطنية لتمكين أصحاب الهمم ضمن محور التأهيل المهني والتشغيل، ويتيح لنا فرصة كبيرة لتحقيق هدف من سياسة التوظيف الدامج في إمارة أبوظبي والتي هي جزء من الاستراتيجية الشاملة لأصحاب الهمم في إمارة أبوظبي 2020 - 2024 .

وأشار سعادة عبدالله الحميدان الأمين العام لمؤسسة زايد العليا لأصحاب الهمم إلى أن التعاون مع مجموعة موانئ أبوظبي يساهم في توفير مجال تسويق لمنتجات المؤسسة المصنعة بأيدي أصحاب الهمم وتحمل العلامة التجارية "النحلة" ضمن الأنشطة والفعاليات المجتمعية في المجموعة، إضافة إلى تطوير آلية عملنا عبر إطلاق مبادرات لتعزيز التعاون بين الجانبين بما يعود بالنفع على الجميع، ويسهم في تفعيل دور أصحاب الهمم في المجتمع.

وأعرب الكابتن محمد جمعة الشامسي، الرئيس التنفيذي لمجموعة موانئ أبوظبي، عن سعادته بهذا التعاون مشيرا إلى أن الجهود المبذولة من قبل كل من مجموعة موانئ أبوظبي ومؤسسة زايد العليا لأصحاب الهمم تتماشى مع توجيهات القيادة الرشيدة الحريصة على تمكين أصحاب الهمم وتوفير الحياة الكريمة لكافة أفراد المجتمع. وقال: يسرنا اليوم توفير هذا الدعم لمؤسسة زايد العليا لأصحاب الهمم التي تقدم الكثير لأبناء مجتمعنا، وأنا على ثقة بأن الأفكار النيّرة التي سيقدمها أبناؤنا من أصحاب الهمم من خلال منصة "ابتكار" ستحظى باهتمام واسع، وتساعد في إطلاق مواهبهم وطاقاتهم الكامنة بما يمكّنهم من تأدية دورهم الوطني في دعم التنمية الاجتماعية وإعلاء شأن الدولة في جميع المجالات.

كما تنص مذكرة التفاهم على قيام كل من مجموعة موانئ أبوظبي ومؤسسة زايد العليا لأصحاب الهمم بتبادل المعلومات والمعارف خصوصاً في ما يتعلق بسياسة تقنية المعلومات وأمن المعلومات وسياسة الصحة والسلامة المهنية، بالإضافة إلى وضع خطط عمل مشتركة للبرامج الرياضية والثقافية والمجتمعية، وبرامج تدريبية مشتركة لموظفي الطرفين.

إيران.. انطلاق محاكمة المتهمين في حادثة الطائرة الأوكرانية

•• طهران-وكالات

بعد انتقادات داخلية ودولية على حد سواء، نشرت وسائل إعلام مُقربة من النظام الإيراني صورا قالت إنها لمحاكمة المُتهمين بقضية إسقاط الطائرة المدنية الأوكرانية، التي سقطت نتيجة إطلاق الدفاعات الجوية الإيرانية صاروخا دفاعيا عليها، بُعيد إقلاعها من مطار طهران المدني في أوائل العام 2020، وراح ضحيتها 176 راكبا. الحادثة التي وقعت قبل قُرابة عامين من الآن، لم تكن السُلطات الإيرانية قد قامت بأي إجراء طبيعي بشأنها، مثل إعلان نتائج التحقيقات أو المحاكمات وتعويض الضحايا، بالرغم من كل تعهداتها. موقع "ميزان أونلاين"، المُقرب من المؤسسة القضائية الإيرانية، قال إن مجموع المُدعين في هذه القضية هُم 103 شخص، فالعديد من العائلات سقطت لها أكثر من ضحية، مُضيفة أن السُلطة القضائية، وبعد تحقيقات مطولة طوال عامين كاملين، وجهت التُهمة إلى 10 عسكريين إيرانيين، من مُختلف الرُتب العسكرية. لكن المثير في الأمر هو إشارة الموقع إلى أن المحكمة قد تُحدد تهمة "التسبب بالأذية نتيجة خطأ بشري" كإطار عام للقضية، الأمر الذي قد يعني أن النتيجة لن تكون أكثر من "إخلال بالوظيفة العامة». وكانت طائرة أميركية مُسيرة قد قصفت موكب قائد فيلق القدس في الحرس الثوري الإيراني قاسم سُليماني، فجر 3 يناير من العام 2020، بالقرب من مطار بغداد الدولي، فدخلت الدفاعات الجوية الإيرانية في حالة تأهب قصوى طوال الأيام اللاحقة، وعلى إثرها أطلقت صاروخاً أسقط الطائرة المدنية الأوكرانية، بعد 5 أيام من وقوع تلك الحادثة. ولم تعترف السُلطات الإيرانية بدورها في تلك الفعلة، إلا بعد 3 أيام من حدوثها، وبعد ضغوط وأدلة دامغة قدمتها الجهات المختصة وتهديد كُل من أوكرانيا وكندا بالمطالبة بتحقيق دولي. السلطات الإيرانية كانت قد تعهدت أولاً بدفع تعويضات بمقدار 150 ألف دولار لعائلات كُل واحد من الضحايا، وإجراء تحقيق ومحاكمة شفافة. لكن الحكومتين الأوكرانية والكندية بقيتا تُشككان بذلك، وتشيران إلى مرور قُرابة العامين على حدوث الأمر، دون أن يتحقق أي شيء على أرض الواقع. القضاء العسكري الإيراني أعلن أن لائحة الاتهام التي وجهها إلى المُتهمين العشرة مكونة من 200 صفحة، مضيفاً أن تحقيقات تفصيلية جرت لأكثر من 18 شهراً، حسبما قال شكر الله بهرامي، رئيس القضاء في القوات المسلحة، قائلاً إن التحقيقات تقصدت الاستعانة بخبرات في نظام ثوروم ورادارات المراقبة الجوية والمتفجرات وقواعد الملاحة الدولية، مؤكداً أن الحكومة والقوات المُسلحة تعاونت مع الجهاز القضائي.

المعلومات التي نقلها ذوو الضحايا عن إجراءات الجلسة الأولى من المحكمة، والتي نقلتها وسائل التواصل الاجتماعي الإيرانية، ذكرت أن القاضي الرئيسي في الجلسة طلب المغفرة للضحايا، وأدخل الإجراءات في إطار خطاب الأخوة و"روح التسامح"، بعد حدوث خطأ أدى إلى فاجعة. الكاتب والباحث آراس فائق شرح في حديث مع "سكاي نيوز عربية" المُعضلة الجوهرية التي تعاني منها إيران من مسألة محاكمة ضباط من جيشها بهذا الشكل: "ثمة حرص شديد من قبل السُلطة الإيرانية لأن تظهر على الدوام كجهة حامية لأفراد جيشها، أياً كانت أفعالهم، خصوصاً في مواجهة الآخرين. فهذا الشرط بالنسبة للنظام الإيراني واحد من أساسيات ربط تلك القوات بالقيادة السياسية للبلاد». يتابع فائق حديثه: "من طرف آخر، فإن هذه المُحكمة، فيما لو كانت شفافة بما فيه الكفاية، فأنه ستُظهر ضعفاً عضوياً في بنية الجيش الإيراني، لأن مستوى وفداحة الخطأ الذي ارتكبه الجيش في الحادثة، يدل من طرف على سوء تنسيق شديد بين مختلف مؤسساته وأجهزة سيطرته الميدانية. كذلك يدل على الرُعب المُستبطن الذي يحمل الجيش الإيراني تجاه أية هجمة خارجية. وهذه أمور تسعى السُلطة الإيرانية لأن تكبته وتمنع ظهوره للعلن».

مزارعون هنود يحتجون بالقرب من العاصمة الهندية

اشتباكات بين المزارعين الهنود والشرطة

تراجع نادر وغير متوقع

لهذا رضخ ناريندرا مودي لغضب الفلاحين...!

ربما ذهب حزب بهاراتيا جاناتا بعيدًا ويواجه الآن المزيد من الاضطرابات الاجتماعية

•• الفجر -خيرة الشيباني

بعد أكثر من عام من احتجاج الفلاحين، أعلن رئيس الوزراء الهندي إلغاء الإصلاحات الزراعية. تحوّل يأتي قبل بضعة أشهر من انتخابات رئيسية في ولاية أوتار براديش، الأكثر كثافة سكانية في البلاد. استمرت المواجهة أكثر من عام. والشيء النادر، أن الحكومة هي التي استسلمت لضغط الشارع. فاجأ رئيس الوزراء الهندي ناريندرا مودي الجميع بإعلانه يوم الجمعة الماضي 19 نوفمبر، إلغاء الإصلاحات الزراعية المثيرة للجدل في خطاب متلفز إلى الأمة.

وكان من المفترض أن تمهد هذه الإصلاحات، التي أُقرت في سبتمبر 2020، الطريق لمزيد من التحرير للقطاع الزراعي، الذي يوفر سبل العيش لما يقرب من 70 بالمائة من السكان، وعلى وجه الخصوص، أن تسمح للمزارعين ببيع محاصيلهم خارج الأسواق التي تنظمها الدولة إلى مشترين من اختيارهم. لكن الفلاحين الهنود الصغار، كانوا يخشون أن يجدوا أنفسهم تحت رحمة المجموعات الكبيرة، ويخشون أن تضع هذه القوانين، على المدى الطويل، حداً لنظام الحد الأدنى للأسعار الذي تضمنه الدولة لبعض المواد الغذائية. وقد أدى اعتماده في البرلمان دون مداولات ودون استشارة مسبقة مع الولايات المختلفة، إلى تفاقم المخاوف.

قمع الشرطة

لم يسبق أن واجه القوميون الهندوس مثل هذا التحدي منذ وصولهم إلى السلطة عام 2014. وكان آلاف المزارعين، ومعظمهم من البنجاب وأوتار براديش، يخيمون ويعتصمون على أبواب العاصمة الهندية منذ عام تقريبًا.

قاوموا برد الشتاء وقمع الشرطة والعديد من المحاولات التي قام بها حزب بهاراتيا جاناتا بزعامة ناريندرا مودي لتشويه حركتهم. واتُهم المزارعون على وجه الخصوص، بأنهم على صلة بالحركات الانفصالية.

ورغم هذه الهجمات، تمكنوا من جذب انتباه وتعاطف بقية العالم، خاصة من خلال حملة على وسائل التواصل الاجتماعي. وقد أظهرت شخصيات ومشاهير، مثل غريتا ثونبرج أو ريهانا، دعمها للحركة على تويتر، مما أغضب القادة الهنود.

وقدم رئيس الوزراء الهندي في خطابه يوم الجمعة "اعتذاره" إلى "مواطنيه" دون التشكيك في مزايا هذه القوانين. وأعرب عن أسفه "لم نتمكن من أن نشرح لبعض المزارعين فوائد" هذه الإصلاحات، مؤكدا أنها في مصلحة القطاع الزراعي.

ومع ذلك، فإن الرجل القوي في الهند ليس معتادًا على التراجع في وجه الاحتجاج. فرغم الاحتجاجات الوحشية عام 2019، أقر ناريندرا مودي بقوة قانون الجنسية الذي يسهل الحصول على الجنسية الهندية للأشخاص الذين فروا من أفغانستان وبنغلاديش وباكستان، بشرط ألا يكونوا مسلمين.

وفي الآونة الأخيرة، رفضت الحكومة أيضًا الاعتراف بعيوب تعاطيها مع الموجة الثانية المروعة من فيروس كورونا التي عصفت بالبلاد الربيع الماضي.

مأساة خلال مظاهرة

إن السياق الانتخابي لهذا التحوّل، لم يغب على أحد في الهند. خاصة أن المحكمة العليا علقت القوانين الزراعية في يناير 2021. وستتجه أوتار براديش والبنجاب، حيث يأتي العديد من المزارعين المحتجين، إلى صناديق الاقتراع مطلع العام المقبل.

ويريد حزب بهاراتيا جاناتا الاحتفاظ بالسلطة في ولاية أوتار براديش، الولاية الرئيسية والأكثر كثافة سكانية في الهند -ويخشى حدوث انتكاسة انتخابية قبل عامين من الانتخابات العامة.

«إن احتجاج الفلاحين في غرب ولاية أوتار براديش، كان من شأنه أن يجعل حملة حزب بهاراتيا جاناتا صعبة.

كل أسبوع، يشوه حادث جديد سمعة الحكومة"، يرى راهول فيرما، الباحث المشارك في مركز أبحاث السياسات في نيودلهي.

في أوائل أكتوبر، دهس موكب وزاري، من بينهم نجل وزير، جمهورا متجمّعا على هامش احتجاج في لاكيمبور خيري في أوتار براديش، مما أسفر عن مقتل أربعة مزارعين. وقد هزت هذه المأساة البلد كله.

«يبقى حزب بهاراتيا جاناتا حزبًا مهيمنًا، في موقع قوة، لكن الأمور يمكن أن تتغير"، يعتبر نيلانجان سيركار، أستاذ العلوم السياسية المشارك في مركز أبحاث السياسات، إننا نشهد 'تراجعًا ديمقراطيًا' في الهند، والمعارضة، كما المواطنين، قد يشعرون الآن أن الشارع هو السبيل الوحيد للتعبير عن آرائهم.

ربما يكون حزب بهاراتيا جاناتا قد ذهب بعيدًا ويواجه الآن المزيد من الاضطرابات الاجتماعية».

ورغم انتصارهم، ظل المزارعون حذرين، وأعلنوا أنهم سيواصلون التعبئة حتى الإلغاء الرسمي للقوانين من قبل البرلمان، وهي علامة على عدم ثقة الفلاحين الكبيرة تجاه حكومة ناريندرا مودي.

عن لاكسبريس

سياق انتخابي حتّم هذا التحوّل إذ ستتجه مناطق المزارعين إلى مكاتب الاقتراع مطلع العام المقبل

رئيس الوزراء الهندي يتراجع

لم يسبق أن واجه القوميون الهندوس مثل هذا التحدي منذ وصولهم إلى السلطة عام 2014

اتهام بيلاروس وبولندا بانتهاك حقوق الإنسان على حدودهما

•• وارسو-أ ف ب

أعلنت منظمة هيومن رايتس ووتش أمس الأربعاء أن كلًا من بيلاروس وبولندا ارتكبتا "انتهاكات خطيرة لحقوق الإنسان" حيال مهاجرين وطالبي لجوء على الحدود بين البلدين.

وبحسب تقرير المنظمة، فإن الحكومتين "ملزمتان منع سقوط وفيات جديدة، عبر تأمين وصول إنساني منتظم للأشخاص العالقين على الحدود».

وأشار باحثو المنظمة إلى أنهم أجروا مقابلات معمّقة مع 19 شخصًا كشفت شهاداتهم أن بعضهم "دُفعوا، بعنف أحيانًا، من جانب حرس الحدود البولنديين". وأوضحت هيومن رايتس ووتش أن هذا التصدي "ينتهك حقّ اللجوء المنصوص عليه في القانون الأوروبي" وحضّت الاتحاد الأوروبي على "بدء إظهار تضامن مع الضحايا على الحدود من الجانبين، الذين يعانون ويموتون».

في بيلاروس، أكدت المنظمة أن "العنف والمعاملة غير الإنسانية والمهينة، وكذلك الضغط (الذي يمارسه) حرس الحدود البيلاروسيين كانت أمورًا شائعة". وأضافت إن هذه المعاملة كان يمكن أن "تشكل في بعض الحالات، أعمال التعذيب، في انتهاك للالتزامات القانونية الدولية لبيلاروس».

وقالت الخبيرة في شؤون أوروبا وآسيا الوسطى في المنظمة ليديا غال في بيان "في وقت افتعلت بيلاروس هذا الوضع بدون الاكتراث للعواقب الإنسانية، تتشارك بولندا معها مسؤولية المعاناة الحادة في المنطقة الحدودية». ويشير التقرير إلى أن ثلاثة أشخاص اتّهموا حرس الحدود البولنديين بفصل عائلاتهم بما في ذلك أهل عن أطفالهم، عبر أخذ إلى المستشفى الأفراد الذين يحتاجون لرعاية صحية وإعادة الآخرين إلى بيلاروس.

وحضّت غال مينسك ووارسو على "وضع حدّ لتقاذف (المهاجرين) والسماح لمراقبين مستقلّين، خصوصًا للصحافيين والمدافعين عن حقوق الإنسان، بالوصول إلى المناطق الحدودية التي تخضع حاليًا لقيود».

تقدّر مجموعات المساعدة أن ما لا يقلّ عن 11 شخصًا قضوا على جانبي الحدود منذ بدء الأزمة هذا الصيف.

واتّهم الاتحاد الأوروبي والولايات المتحدة بيلاروس بافتعال الأزمة ردًا على عقوبات أوروبية موجّهة ضد الرئيس البيلاروسي ألكسندر لوكاشنكو الذي قضى على المعارضة ووسائل الإعلام المستقلة خلال ثلاثة عقود أمضاها في السلطة.

في مقابلة مع شبكة "بي بي سي"، قال لوكاشنكو إن حرس الحدود البيلاروسيين ساعدوا "ربما" المهاجرين في العبور، لكنّه نفى أن تكون بيلاروس هي التي استقدمتهم إلى أراضيها. وحضّ الاتحاد الأوروبي على استقبالهم.

وبحسب بيلاروس، هناك حوالي سبعة آلاف مهاجر على أراضيها.

عواصم

برلين

أوشك أولاف شولتس وزير المالية الألماني على أن يحل محل المستشارة أنجيلا ميركل في المنصب بعد أن أعلنت ثلاثة أحزاب أنها جاهزة لإعلان اتفاق على تشكيل حكومة ائتلافية لتتولى حكم أكبر اقتصاد في أوروبا. وقال الحزب الاشتراكي الديمقراطي، المنتمي ليسار الوسط وهو الحزب الذي ينتمي له شولتس، إن من المقرر عقد مؤتمر صحفي بهذا الشأن في الساعة الثالثة بعد الظهر بالتوقيت المحلي (1400 بتوقيت جرينتش) وذلك بعد جولة أخيرة من المحادثات مع حزب الخضر والحزب الديمقراطي الحر.

وترأست ميركل ما قد يكون اجتماعها الأخير لمجلس الوزراء وودعت زملاءها ورفاقها بعد أن قدم لها شولتس شجرة لتزرعها في حديقتها كهدية وداع وفقا لأحد الحضور في الاجتماع. وميركل هي أطول زعماء الاتحاد الأوروبي بقاء في المنصب.

وبموجب الاتفاق ستكون الحكومة الجديدة أول حكومة ائتلافية من ثلاثة أحزاب تتولى السلطة في ألمانيا منذ خمسينيات القرن الماضي وتنهي سيطرة المحافظين بزعامة ميركل بعد 16 عاما في الحكم. ويعد هذا الائتلاف بذلك بداية عهد جديد في علاقات ألمانيا بأوروبا والعالم. وتعهد التحالف الثلاثي، المعروف بائتلاف "إشارة المرور" نسبة للون المميز لكل حزب من الأحزاب الثلاثة المشاركة فيه، بتحديث أكبر اقتصاد في أوروبا من خلال تحديث بنيته التحتية والإسراع بتنفيذ إجراءات حماية المناخ.

كابول

قالت حركة طالبان الأربعاء إن محادثاتها الأسبوع المقبل مع الولايات المتحدة في الدوحة - وهي ثاني اجتماع من نوعه منذ استيلاء الحركة على السلطة - ستفتح "صفحة جديدة" في العلاقات السياسية بين الجانبين. وذكرت واشنطن الثلاثاء أنها ستواصل المحادثات مع طالبان بعد اجتماع بين الجانبين في العاصمة القطرية عقد في 9 و10 تشرين الأول أكتوبر.

وكتبت طالبان على حسابها الرسمي بالعربية على تويتر "ستبدأ مرحلة جديدة من المفاوضات الأسبوع المقبل بين أفغانستان وأميركا في قطر". وأضافت أن المحادثات ستتناول "في هذه المرحلة فتح فصل جديد في العلاقات السياسية بين البلدين وحل القضايا الاقتصادية وتنفيذ بنود اتفاق الدوحة السابق». قالت وزارة الخارجية الأميركية إن الأسبوعين المقترحين للمفاوضات سيتناولان قضايا عدة مثل محاربة تهديد تنظيمي الدولة الإسلامية والقاعدة، فضلا عن المساعدات الإنسانية. وستركز المحادثات أيضًا على طريقة توفير ممر آمن إلى خارج أفغانستان للمواطنين الأميركيين والأفغان الذين عملوا مع واشنطن خلال الحرب التي استمرت 20 عامًا.

وسيرأس الوفد الأميركي المبعوث الخاص لأفغانستان توماس ويست الذي شدد الأسبوع الماضي على أن أي دعم مالي ودبلوماسي من واشنطن لطالبان يستند إلى شروط معينة.

واشنطن

أعلنت السلطات الأميركية أمس الأول الثلاثاء أنّ طفلاً أصيب بجروح الأحد حين صدم سائق بسيارته حشداً كان يحضر عرضاً ميلادياً في مدينة واكيشا بولاية ويسكونسن، توفي متأثراً بإصابته، لترتفع بذلك حصيلة الواقعة إلى ستة قتلى و62 جريحاً.

وقالت نائبة المدّعي العام سوزان أوبر أثناء مثول داريل بروكس جونيور (39 عاماً) أمام المحكمة إنّ اللائحة الاتّهامية التي وجّهت إلى المتّهم الإثنين والتي تشتمل خصوصاً على خمس تهم بجرم القتل العمد، ستضاف إليها تهمة سادسة مماثلة بعد وفاة الطفل.

وقالت أوبر "أودّ للأسف أن أبلغ المحكمة بأنّنا علمنا بوفاة طفل آخر في هذه القضية"، مشيرة إلى أنّ النيابة العامّة ستوّجه بالتالي تهمة سادسة إلى المتّهم. وبروكس متّهم بأنّه صدم عمداً، أثناء قيادته سيارته الرباعية الدفع بسرعة كبيرة، جمعاً من الناس كانوا يشاركون في العرض الميلادي السنوي في المدينة أو يتفرّجون عليه.

وأبقى المتّهم رأسه منخفضاً خلال الجلسة بطولها تقريباً، وبدا عليه أحياناً وكأنّه يبكي. وأضافت أوبر "ما من كلمات لوصف المخاطر التي يشكّلها هذا المتّهم على المجتمع، ليس فقط خطر هروبه بل أيضاً خطر ماضيه العنيف"، وطلبت تالياً من المحكمة فرض كفالة مالية قدرها 5 ملايين دولار لقاء حصوله على إطلاق سراح مشروط.

روسيا وأوكرانيا ترفعان حالة التأهب العسكري

•• موسكو- كييف-رويترز

أجرت روسيا تدريبات عسكرية في البحر الأسود إلى الجنوب من أوكرانيا الأربعاء وقالت إنها بحاجة إلى تعزيز الاستعداد القتالي لقواتها التقليدية والنووية بسبب النشاط المتزايد لحلف شمال الأطلسي بالقرب من حدودها. في الوقت نفسه، أجرت أوكرانيا، التي قالت حليفتها واشنطن إنها تعتقد أنها قد تتعرض لغزو روسي، تدريبات هي الأخرى بالقرب من الحدود مع روسيا البيضاء. وتأتي زيادة النشاط العسكري على الجانبين بعد أسابيع من التوتر المتصاعد الذي زاد من خطر اندلاع حرب بين الجارتين، على الرغم من أن روسيا تنفي وجود أي نوايا عدوانية من جانبها بينما قالت مصادر مخابرات غربية لرويترز إنها لا تتوقع أي غزو وشيك. واستعرضت الولايات المتحدة وحلف شمال الأطلسي دعمهما لأوكرانيا بطرق تعتبرها موسكو استفزازية، بما يشمل مناورات بحرية هذا الشهر في البحر الأسود وتسليم دفعة من زوارق الدورية الأمريكية إلى البحرية الأوكرانية. وذكرت وكالة إنترفاكس للأنباء أن عدة طائرات وسفن روسية تدربت على صد هجمات جوية على قواعد بحرية وكذلك الرد بضربات جوية خلال المناورات العسكرية التي أقيمت اليوم الأربعاء في البحر الأسود. ونفذت أوكرانيا الأربعاء ما وصفته "بعملية خاصة" على الحدود مع روسيا البيضاء شملت تدريبات بطائرات مسيرة ومناورات عسكرية للوحدات المضادة للدبابات والقوات المحمولة جوا.

ليبيا ولبنان... الأزمات باقية والانتخابات في حُكم المجهول

•• عواصم-وكالات

فاجأت استقالة مبعوث الأمم المتحدة إلى ليبيا يان كوبيش المتابعين للشأن السياسي الليبي، وأحيت شكوكاً ومخاوف من تأجيل الانتخابات المقررة في 24 ديسمبر (كانون الأول) المقبل.

ووفق صحف عربية أمس الأربعاء، لا يختلف الوضع في لبنان كثيراً عن ليبيا، ولو لأسباب مختلفة، إذ تتضاعف الشكوك في تنظيم الانتخابات النيابية في مارس (آذار) المقبل، في موعدها الدستوري.

وعن استقالة المبعوث الأممي إلى ليبيا، قالت صحيفة العرب اللندنية، إن الاستقالة التي تزامنت مع إغلاق مفوضية الانتخابات باب الترشح للانتخابات، أحيا الشكوك في تأجيل الانتخابات، في ظل تقدم 90 مرشحاً للانتخابات الرئاسية، في حين حين يرى آخرون أن ذلك ربما يسمح باستبعاد بعض المترشحين للرئاسة عن طريق القضاء. وحذر مراقبون من تأجيل الانتخابات، واحتمال العودة إلى الاقتتال في صورة استبعاد أحد المترشحين خاصة من المثيرين للجدل.

ورجحت مصادر ليبية مطلعة تأجيل الانتخابات وقالت لـ"العرب" إنه والنظر إلى الترشحات "يتضح أن الدول المتصارعة حول ليبيا غير متوافقة وذاهبة إلى الانتخابات كراهية وفي حال فاز أحد المترشحين المناوئين لها يعني خسارة كل مصالحها». وأضافت "ما لم ترض به الدول بالحرب لن ترضى به بالانتخابات، وفي حال رفض المفوضية أحد المترشحين الجدليين وخاصة حفتر أو الدبيبة ستُلغى الانتخابات مباشرة».

ومن جهتها نقلت صحيفة الشرق الأوسط عن دبلوماسيين أن رئيس بعثة الأمم المتحدة للدعم في ليبيا المبعوث الخاص للأمين العام يان كوبيش، استقال أمس من منصبه "لأسباب شخصية" بعد "تفضيله إبقاء مقر عمله في جنيف». وأوضح دبلوماسي آخر، حسب الصحيفة أن كوبيش "لوّح بالاستقالة أكثر من مرة خلال الأشهر القليلة الماضية، حين كانت الضغوط تتزايد عليه من المسؤولين الأمميين، وكذلك من الدبلوماسيين الغربيين، الذين عبّروا عن اعتقادهم بأن هناك حاجة ليكون المبعوث الأممي على الأرض، في ظل المساعي لإجراء الانتخابات الليبية، المقررة في 24 ديسمبر (كانون الأول) المقبل. بالإضافة إلى نشر مراقبين لآلية وقف النار منذ أكتوبر (تشرين الأول) من العام الماضي في ليبيا، التي انزلقت إلى الفوضى"، بعد الإطاحة حكم العقيد معمر القذافي في 2011، في الوقت الذي تتصاعد فيه الخلافات على الانتخابات الليبية، وعلى المرشحين لها، وقاعدتها القانونية والدستورية.

وعن لبنان والانتخابات النيابة المقبلة، قال حسين عبدالحسين في موقع "الحرة"، "الانتخابات أداة تغيير في الدول التي تستجيب أنظمتها للتغيير، ولبنان ليس منها، ما يعني أن الانتخابات اللبنانية ستلعب دوراً معاكساً للذي يريده المطالبون بالتغيير، فتمنح المستبدين من حكام لبنان غطاء تبريرياً لحكمهم، وتسمح لميليشيا حزب الله الشيعية الموالية لمرشد إيران علي خامنئي، أن تشير إلى الانتخابات لتؤكد أن في لبنان حرية واختيار».

وفي ظل الحديث عن احتمال تأجيل الانتخابات قال الكاتب، إن المعارضين للطبقة السياسية الحالية، مهددون بالفشل حتى لو فازوا في انتخابات برلمانية محتملة، ذلك أن حزب الله، لن يسمح "لهذه الكتلة أن ترى النور، أو أن تصل مبنى البرلمان، أو أن تُقسم اليمين، أو أن تجتمع. ولن يتأخر الحزب المذكور عن تصفية أعضاء منها، ونشر مقاتليه في مناطق معارضيه لترهيبهم، وكلها نشاطات سبق للميليشيا الموالية لإيران أن قامت بها منذ مقتل رئيس الحكومة السابق رفيق الحريري في 2005، حيث اتهمت محكمة الأمم المتحدة قادة في حزب الله بارتكاب الجريمة».

تشاو وي خرجت ولم تعد

بينغ شواي تظهر من جديد

الصحفي لي زيهوا عقوبة ما بعد كوفيد

من جاك ما إلى بينغ شواي:

تحجب بكين بانتظام المشاهير الذين يزعجونها...!

نكسات النجوم تتزامن مع رغبة بكين المعلنة في محاربة «ثقافة المشاهير» التي تعتبرها «سامة»

•• الفجر -خيرة الشيباني

ضاعفت بكين في الأيام الأخيرة صور أو مقاطع فيديو لاعبة التنس، التي اختفت عدة أسابيع بعد اتهامها مسؤولا صينيا كبيرا بالاغتصاب. هذه الرياضية ليست سوى أحدث الشخصيات الصينية التي فقدت حظوتها عند السلطة خلال بضعة أشهر.

ومن خلال نشر صور جديدة للاعبة التنس بينغ شواي، وإعطاء الضوء الأخضر لمحادثة فيديو بين اللاعبة ورئيس اللجنة الأولمبية الدولية، تعطي بكين انطباعًا بأنها استسلمت جزئيًا للضغط الدولي، أو ربما حاولت دفن الجدل حول اختفاء هذه الرياضية... جدل بدأ يكتسب أهمية كبيرة في نظر السلطات الصينية.

لأنه في الأيام الأخيرة، لم تعد الشخصيات الرياضية، منها نجوم التنس نعومي أوساكا أو سيرينا ويليامز، وحدها تطالب بتفسيرات. القادة السياسيون، جو بايدن في المقدمة، لم يترددوا في ذكر مقاطعة الألعاب الأولمبية الشتوية القادمة.

جاك ما: الملياردير و"نادي كبار السن»

ومع ذلك، فإن بينغ شواي، التي تتهم سياسيًا صينيًا رفيع المستوى بالاغتصاب، ليست للأسف أول ولا ربما آخر المشاهير الصينيين الذين يتم معاقبتهم بهذه الطريقة من قبل السلطات الصينية.

اختفت العديد من الشخصيات الاجتماعية الصينية من الإنترنت الصيني، أو اختفت تمامًا، قبل الظهور مرة أخرى على الشبكات وفي الأماكن العامة، وفي كثير من الأحيان منكسر الهامة، بما يميل إلى إظهار أن الترويع والضغط يثمران دائمًا.

ولا شك أن اختفاء الملياردير الصيني جاك ما ثم عودة ظهوره، كان أبرز حدث في هذا السياق في الأشهر الأخيرة. بين أكتوبر 2020 ويناير الماضي، اختفى المؤسس المشارك لـ علي بابا عن الأنظار تماما، بعد فترة وجيزة من انتقاده علانية للنموذج الاقتصادي الصيني، ومقارنته بـ "نادي كبار السن"، والدعوة إلى نظام مالي جديد 'للجيل القادم>».

ولئن لم توبّخ بكين رسميًا رجل الأعمال، فقد اختفى هذا الأخير طيلة شهرين. ورغم تلقيه في البداية الضوء الأخضر من السلطات، فقد تم إلغاء الاكتتاب العام العملاق لآنت جروب، وهي شركة فرعية للمدفوعات عبر الإنترنت تابعة لـ علي بابا. وعندما ظهر مجددا في 20 يناير، كان جليا أن جاك ما أقل انتقادًا، حيث أشاد بجهود النظام الشيوعي للقضاء على الفقر المدقع، وهو المشروع الرئيسي للرئيس شي جين بينغ.

لي زيهوا: مراسل من ووهان وكوفيد

الصحفي الصيني لي زيهوا، هو أحد أوائل المبلغين الذين أغضبوا السلطات في بداية جائحة كوفيد -19. اختفي بشكل غامض في أوائل عام 2020 بعد نشره مقاطع فيديو تصف الوضع في مدينة ووهان الصينية.

وعاد هذا الصحفي، البالغ من العمر 25 عامًا، إلى الظهور بعد شهرين. وفي مقطع فيديو صدر في أبريل 2020، أوضح أنه اعتقل في 26 فبراير واستجوب في مركز للشرطة حيث اتهم بـ "الإخلال بالنظام العام". وبعد 24 ساعة من الاستجواب، أُبلغ أنه لن يتم توجيه أي تهم إليه، لكن يجب وضعه في الحجر الصحي لأنه زار أماكن معرضة للخطر. وخلال هذا الحجر الصحي بالكامل، "تصرفت الشرطة بطريقة مدنية وقانونية، وتأكدت من أنني أستطيع النوم وتناول الطعام، لقد كانوا يهتمون بي حقًا"، أوضح في ذلك الوقت.

فان بينغ بينغ: الممثلة وضابط الضرائب

قبل ذلك بعامين، في ربيع عام 2018، اختفت النجمة فان بينغ بينغ لعدة أشهر.

الممثلة التي كانت آنذاك أشهر ممثلة في الصين، وظهرت بشكل ملحوظ في إنتاجات هوليوود مثل الرجل الحديدي أو إكس مان، كانت في ذلك الوقت متورطة في تحقيق واسع في ممارسات التهرب الضريبي في صناعة السينما.

ثم غابت الممثلة، 37 عامًا، عن شاشات الرادار تمامًا طيلة ثلاثة أشهر.

وأثار اختفاءها، لم تظهر علنًا ولم تبعث برسائل عبر الشبكات الاجتماعية، تكهنات حارقة حول مصيرها بين متابعيها البالغ عددهم 62 مليونًا على موقع ويبو، "تويتر الصيني". في الواقع، وضعت الممثلة "تحت المراقبة" وقت التحقيق الضريبي الذي انتهى بإدانتها بدفع ما يعادل 111 مليون يورو. وخرجت من صمتها بالاعتذار "للمجتمع" ولأصدقائها ومعجبيها و "لمصلحة الضرائب».

تشاو وي: «محو» النجمة من مواقع البث

لكن ليست كل حالات الاختفاء تنتهي ضرورة بالعودة. الممثلة الأخرى، تشاو وي، لم ترشح أي أخبار عنها منذ أغسطس الماضي فحسب، بل اختفت خاصة من الشبكات الاجتماعية واختفت معها أفلامها، مثل مولان أو شاولين سوكر، من منصات البث. الى درجة أنه وفقًا لصحيفة "جلوبال تايمز" اليومية الرسمية جدًا، كان السؤال "ماذا حدث لتشاو وي" أحد أكثر الموضوعات التي يتم التعليق عليها على موقع ويبو في اليوم التالي لاختفائها.

لم يعرف أحد منذ ذلك التاريخ مكانها أو سبب اختفائها حتى لو لم تتردد "جلوبال تايمز" في ذكر فضائح أو مواقف معينة اتخذتها الممثلة: على سبيل المثال، كانت قد أزعجت الحزب الشيوعي عام 2001، بارتدائها زيًا يجسّم العلم الإمبراطوري الياباني.

وحتى يومنا هذا، تقول بعض الشائعات إنها استقلت طائرة خاصة إلى فرنسا (حيث تمتلك مزارع كروم مع زوجها)، بينما يزعم البعض الآخر أنها لا تزال في الصين.

اليقين الوحيد: نكسات النجمة تتزامن مع رغبة بكين المعلنة في محاربة "ثقافة المشاهير" التي تعتبرها "سامة».

تختفي عديد الشخصيات الاجتماعية الصينية من الإنترنت الصيني، أو تختفي تمامًا قبل الظهور مجددا

ليست كل حالات الاختفاء تنتهي بالعودة، الممثلة تشاو وي، لم ترشح أي أخبار عنها منذ أغسطس الماضي

جاك ما ممنوع من النقد

فان بينغ بينغ والضرائب

تحالف فرنسي إيطالي.. الهدف «معاهدة» لحماية دولة عربية

•• روما-وكالات

يصل الرئيس الفرنسي إيمانويل ماكرون، اليوم الخميس، إلى العاصمة الإيطالية روما في زيارة رسمية تستمر لمدة يومين، بحسب مصادر فرنسية.

ومن المقرر أن يستقبل رئيس الوزراء الإيطالي ماريو دراغي في روما، الرئيس الفرنسي فور وصوله، قبل عقد مباحثات ثنائية بين الرئيس الفرنسي ونظيره الإيطالي سيرغيو ماتريلا،غداً الجمعة.

وتشهد الزيارة توقيع ماكرون ودراغي على معاهدة لـ"تقريب المواقف الفرنسية والإيطالية والتنسيق بين البلدين في قضايا السياسة الأوروبية والخارجية والأمن والدفاع والهجرة والبحوث الاقتصادية والتعليمية والثقافية والتعاون عبر الحدود».

المعاهدة التي من المقرر إبرامها بين الجانبين من شأنها أن تطوي سنوات من الخلاف بين الدولتين الأوروبيتين حول ليبيا وعدد من قضايا السياسة الخارجية.

توافق حول الأزمة الليبية

في السياق، قال رئيس مركز التمكين للبحوث والدراسات الاستراتيجية الليبي محمد المصباحي إنه "من الطبيعي وجود تحالف فرنسي إيطالي فيما يخص الأزمة الليبية، وذلك بعد الدعوات التركية التي تريد بها خلخلة الأوضاع الحالية، وبالتالي فإنه لابد من توحيد الرأي الأوروبية لأن الخطر القادم سيأثر على كافة دول الاتحاد الأوروبي».

وأكد المصباحي، في تصريحات خاصة لموقع "سكاي نيوز عربية"، أن دول التكتل الأوروبي تشعر بخطر حقيقي إثر استمرار عمليات الهجرة غير الشرعية من الأراضي الليبية نحو شواطئها، مشيرًا إلى أن الانقسام الفرنسي الإيطالي الألماني خلال الفترة الماضية، كان له تأثير سلبي على الأوضاع الليبية التي أصبحت قضية دولية أكثر منها محلية».

وأشار رئيس مركز التمكين للبحوث والدراسات الاستراتيجية الليبي، إلى أن التقارب الفرنسي الإيطالي حول ليبيا سيوحد وجه النظر وسيعمل في نفس الاتجاه الذي يقوده مؤتمر باريس من أجل المضي قدمًا في عملية الانتخابات وخروج المرتزقة، مؤكدًا على دور اللجنة العسكرية المشتركة التي تعمل جاهدة على تحقيق ذلك».

ولفت المصباحي، أن التحالف الفرنسي الإيطالي سيساهم في استقرار الأوضاع في ليبيا على المستوي السياسي، وسيعفي البلاد من شر التداخل والصراع الأوروبي داخل المنطقة العربية بشكل عام"، بحسب قوله.

من جهته، قال رئيس المؤسسة العربية للتنمية والدراسات الاستراتيجية سمير راغب إن "التقارب الفرنسي الإيطالي من المتغيرات التي تحدث على الساحة الليبية، حيث أن المجتمع الدولي باستثناء تركيا يريد إجراء الانتخابات بأي شكل».

وأوضح راغب لـ"سكاي نيوز عربية" أن "التقارب يأتي كنوع من أنواع تقاسم الكعكة حيث أنه بدون استقرار وانتخابات في ليبيا لن يكون هناك تعاقدات أو استثمارات لأن الحكومة الحالية لا تستطيع تنفيذ أي تعاقدات جديدة"، بحسب قوله.

وتابع راغب: "التقارب يأتي أيضًا في ظل تقاطع المصالح على التسوية في ليبيا، والأمثلة على ذلك استمرار عمليات الهجرة غير الشرعية"، مؤكدًا أن هذا التقارب سيدفع إلى وجود تنسيق بين الجانبين في العديد من المجالات.

توحيد القرار الأوروبي

وأشار راغب إلى أن إيطاليا كانت ترفض في السابق مشاركة القوات الفرنسية في مكافحة عمليات الهجرة وغيرها من الأحداث، مؤكدًا أن التصادم بين إيطاليا وفرنسا لا يأتي في مصلحتهما في ظل وجود تركيا.

ولفت الخبير الأمني والاستراتيجي إلى أن كافة هذه المحاولات الأوروبية الحالية تسعي إلى الدفع نحو الانتخابات وعدم تعطيلها، وهنا نجد أن معرقلي الانتخابات سيواجهون قرار أوروبي موحد، وبالتالي ستدعم أميركا القرار وسيعاقب المخالف بالفصل السابع من ميثاق الأمم المتحدة.

وأشار راغب إلى أن هذا التقارب أيضا سيساهم في وقف عمليات الهجرة غير الشرعية والاتجار بالبشر والتصدي للجماعات الإرهابية، بالإضافة إلى أن إيطاليا وفرنسا لهما مصالح اقتصادية في ليبيا، فهما لاعبين أساسيين في قطاع النفط.

التقارب الإيطالي الفرنسي

وحول مراحل التقارب بين الجانبين أكد الخبير الاستراتيجي، إلى أن هذا التقارب جاء بعد مروره بثلاث مراحل: الأولى مرحلة الصدام، والثانية التنافس الإقليمي والأخيرة هي الربح المشترك، مؤكدًا أن "بقاء الأوضاع كما كانت في السابق لن تجني منها أي من الأطراف أي مكاسب، وسيزيد ذلك من عمليات الهجرة غير الشرعية وعبور الإرهابيين.

واستطرد الخبير الاستراتيجي أن "هذا التقارب يصب أيضًا في مصلحة الولايات المتحدة والتي تسعى حاليا إلى استقرار الأوضاع في ليبيا حتى تصل إلى الطاقة الانتاجية القصوى من النفط».

من جهته، قال الكاتب الصحفي الليبي أحمد العيساوي إن المعاهدة من هدفها طي صفحة الماضي المبني على الصراع الدائم وسيكون شكلي من الناحية الدبلوماسية بين الدولتين الأوروبيتين تجاه ليبيا وبعض القضايا الخارجية.

وأوضح الصحفي الليبي أن إيطاليا وفرنسا لهم نظرة خاصة ومنفردة عن باقي دول العالم حيث أن هذه النظرة مرتبطة بالحرب العالمية الثانية أثناء تنفيذ النظرية الإمبريالية تجاه تمديد حدود ونفوذ السياسة العليا التي تخدم مصالح هذه الدول.

وتابع العيساوي، أن ملف الهجرة في ليبيا يهم دول الجوار والاتحاد الأوروبي بشكل عام كون موقع ليبيا يفرض هذا الاهتمام.

صناعة روت طيلة أربعين عاما قصة الأزمة

هذا ما يقوله سجّاد الحرب عن التاريخ الأفغاني...!

•• الفجر -الودي بالاس-ليرو
ترجمة خيرة الشيباني

دبابات وقنابل يدوية وصواريخ وطائرات دون طيار: في أفغانستان، ظلت صناعة "بساط الحرب"، المهددة اليوم، تنسج منذ أربعين عامًا قصة الأزمة برسائل مربكة في بعض الأحيان.

يبدو من مسافة بعيدة وكأنه سجاد فارسي كلاسيكي.

لكن عند الاقتراب، يكشف عن زخارفه المدهشة: تم استبدال الزهور والحيوانات بطائرات مقاتلة أو دبابات، وشرائط البنادق تزين حواشيه. كانت الإيقونوغرافيا الخاصة بسجاد الصراع الأفغاني قد ظهرت مع وصول السوفيات عام 1979. ويعود تقليد النسيج الفارسي إلى فترة أطول: طور الشرق الأوسط وآسيا الوسطى هذا الفن على مدى الألفي سنة الماضية ويواصل: أفغانستان اليوم هي أكبر منتج للسجاد اليدوي في العالم.

انحسرت موضته لفترة زمنية، ثم عادت هذه الخبرة الى آسيا الوسطى في خمسينات وستينات من القرن الماضي، حيث تم تصديره إلى الغرب، الذي استعاد ولعه به مجددا. لقد كان التركمان هم من جلبوا معهم مهارتهم الفريدة إلى أفغانستان المجاورة..

بعض السجاد، الذي تم صنعه بسرعة، يعرض جمالية تروق للجمهور الغربي

النساجات توقّعن سرًا على أعمالهن بصور ذاتية غامضة تتخذ شكل طائرات أو صواريخ

يغادرون بلادهم التي غزتها القوات السوفياتية للبحث عن ملجأ في باكستان

من فرط عمليات إعادة التجسيم، تحوّل البرجان الى ثلاثة

في أواخر التسعينات، تحت سيطرة طالبان، تم حظر تصوير الكائنات الحية، وخاصة النساء

كان تصدير السجاد اليدوي رابع أهم مصدر دخل للأفغان قبل بضع سنوات

وأقاموا في شمال البلاد حيث أنتجوا سجاد خال محمدي، يمكن التعرّف عليه من خلال اختلاف درجات اللونين الأحمر والبني، والمصنوع من الصوف وشعر الماعز، ويوجد بشكل رئيسي في هرات وقندهار وكابول، حيث يبيعه العديد من التجار.

لكن، منذ انسحاب القوات الأمريكية، لم يعد بساط الحرب يجد من يشتريه. تشيكن ستريت، وهو شارع تسوق شهير في كابوليوت، مليء بأكشاك الحرف اليدوية المحلية الصغيرة، هجره روّاده. وسبق ان عبّر أحد تجاره عن مخاوفه عند الإعلان عن تخفيض كبير في القوات الأمريكية عام 2015، إلى الواشنطن بوست: "عندما يرحل الأمريكيون، لا أعرف ماذا سيحدث، ربما سيأتي تنظيم داعش، وسأضطر إلى نسج علمهم الأسود والأزياء الداكنة في سجادي ».

البزنس المربح «للفن الفقير»

اكتشف الفنان الإيطالي أليغيرو بويتي، أحد نجوم حركة آرته بوفيرا "الفن الفقير"، أفغانستان في أوائل السبعينات، وكان قد هرب حينها من أجواء سنوات الرصاص التي دخلت فيها بلاده. وكانت كابول هي نقطة توقف للهيبيز في طريقهم إلى الهند. قرر فتح فندق، وهناك بدأ في صنع سلسلة مابا الشهيرة، السجاد المطرّز بالخرائط الجغرافية الذي يمكن أن يتجاوز الآن سقف 4 ملايين دولار في المزاد.

صُنعت خرائط بويتي (السلسلة تمتد على عشرين عامًا) بأسلوب مابا موندي في العصور الوسطى، وهي تعرض ملامح البلدان مسطحة، وتحمل كل منها ألوان علمها. وغالبًا ما يمرر بويتي تعليقا سياسيا. فعندما كانت شبه جزيرة سيناء تحت الاحتلال الإسرائيلي احتفظ بألوان مصر، وعندما تفككت الكتلة اليوغوسلافية، ظهر العلم الروسي. ان المابا تحكي التطور الجيوسياسي للعالم، نسجته النساء الأفغانيات المعزولات عنه.

أُغلق الفندق عام 1978 عندما أطاح الماركسيون بالحكومة. في العام التالي، غزت القوات السوفياتية البلاد. وأحد مفروشات بويتي في تلك الفترة، حمل عنوان التدفق السوفياتي مع الخشخاش، يصور فرار الأفغان إلى باكستان، ويصور دبابات الغزاة.

غالبية الحرفيين (ما يصل إلى 500 امرأة عملن في أعمال بويتي) الذين عهد إليهم بإنجاز أعماله، وكان المقر الأول في كابول، سيلجؤون بعد ذلك إلى بيشاور، ليس بعيدًا عن الحدود الأفغانية.

حكايات وأساطير «بساط الحرب»

سينشر صانعو المعارض الفنية والقيمون على المتاحف وهواة الجمع، قصة أن أعمال الفنان الإيطالي هي التي ألهمت الآلاف من الأفغان وأنجبت بساط الحرب. بويتي نفسه هو مصدر هذه النسخة من الوقائع -وسيسعده تعديلها خلال المقابلات... إنها أسطورة ترضي نرجسية كل الأبطال: سمعة الفنان (رحل عام 1994) واستفاد منها ثمن بساط الحرب. تبدو الحقيقة مختلفة نسبيا: بالنسبة لمؤرخ الفن نايجل ليندون، فإن خريطة العالم التي ظهرت على السجاد الأفغاني في الثمانينات، هي في الواقع نسخة طبق الاصل من تلك المعلقة على جدران الفصول الدراسية المحلية.

إيقونوغرافيا محاربة والشريعة

تدريجيًا، ادخلت سلسلة الرسوم التي تحد السجاد، الدبابات والأسلحة والمظلات والطائرات والصواريخ -إيقونوغرافيا الصراع المسلح، والمفردات الفنية للحياة اليومية للأفغان. شيئًا فشيئًا، تتفوق الرموز على الهوامش، وتتوسع وتتعايش مع خريطة أفغانستان، أو تصبح الموضوع الرئيسي. بعد عشر سنوات من الاحتلال السوفياتي، يروي بساط الحرب، الحرب الأهلية... ثم أصبحت الموضوعات أكثر تقييدًا ...

في أواخر التسعينات، تحت سيطرة طالبان، تم حظر تصوير الكائنات الحية، وخاصة النساء. في الواقع، جميع أشكال الفن محظورة: أصبح بساط الحرب تقريبًا الوسيلة الوحيدة للتعبير الفني للأفغان، الذين أصبح بالنسبة لهم تطريز رسوم القنابل والانفجارات أقل خطورة من نسج الزهور أو الحيوانات. النساء، الأميات، ومن خلال تطبيق في غاية الصرامة للشريعة وفرض البرقع منهجيا، سحبت منهن الحرية الاجتماعية والاقتصادية الضئيلة التي كن يتمتعن بها.

أصبحت الإيقونوغرافيا الحربية المخصصة لحدود السجاد هي الموضوع الرئيسي، مرتبة بأسلوب تقليدي

وسيتم نسج السجاد بشكل أساسي من قبل الرجال والأطفال.

عندما يصنع الطلب العرض

قد يستغرق صنع السجاد الواحد تسعة أشهر. ومع ارتفاع سعره، يعدّ منتجًا فاخرًا مُعدًا للتصدير، بدلاً من توجيهه إلى السوق المحلية. لقد كان الجنود السوفيات أولًا، والسائحون المارون، ثم الأمريكيون، هم من يشترونه. وسيؤدي الطلب المتزايد في النهاية إلى تغذية العرض: فالوسطاء، الذين تجتذبهم السوق المتخصصة الواعدة، ينقضّون على الفرصة ويبدؤون في تزويد الحرفيين بالموضوعات، مع علب كرتونية للدعم. يسعد النساجون، ومعظمهم من الأميين ولا يستطيعون الوصول إلى المعلومات، بإمكانية تطوير إنتاجهم. عادت النساء للنسج مجددا مع وصول الأمريكيين عام 2001، وكانوا مصدر إلهام آخر: وثائق دعايتهم، التي تم إسقاطها بالطائرة فوق البلاد، انتشرت وصولا الى المقاطعات النائية. وسرعان ما تم تجسيم البرجين التوأمين المحترقين. وسيتم تقديم السجاد الأكثر قيمة في قاعات المعارض الفنية في نيويورك، والأبسط منها تباع على إتسي أو موقع ئي باي. ولهذه النوعية حجم أصغر، مشابه لسجاد الصلاة، صنعتها متواضعة وعلى عجل بعض الشيء -لكن جاذبية الرسوم والشخصيات تغري الجمهور.

ثلاثة أبراج توأم

في أوائل عام 2010، انتشرت شعبية بساط الحرب (تناقلته وسائل الإعلام أو المتاحف). وكان لا بد من زيادة الانتاج دائمًا؛ وفي حال عدم وجود نماذج كرتونية، تقلد ورش العمل جيرانها ومنافسيها. كل موضوع له مائة إبْدال، مضحك في بعض الأحيان. أَصبح البرجان التوأمان ثلاثة! هنا مروحية تم استبدالها بدبابة، وهناك تظهر رسالة غالبًا ما يتم كتابتها بشكل خاطئ، وحتى نسجها بالمقلوب، كدليل على جهل أو عدم فهم الوضع من قبل الحرفيين الأفغان.

شهد سوق السجاد القديم والنادر ارتفاعًا. وسجل السجاد القديم الكاذب ظهوره. وليس من السهل التفطن اليه لأنه ليس مؤرخا أو موقّعا. على سجاد ما، فإن وجود خريطة جغرافية تفرض التعايش بين زائير (1971-1997) والجمهورية السوفياتية الاشتراكية الروسية (المنحلة عام 1991) يجعل من الممكن تحديد تاريخ تقريبي لإنجازه. وتُستخدم الزخارف أحيانًا لقيمتها الجمالية البحتة، مثل تمرير طائرة بدون طيار في سجاد يستحضر فترة الاحتلال السوفياتي، أو الصواريخ المرسومة مثل الزهور الملونة.

امرأة الصاروخ

إن الرسائل، المكتوبة أو المقترحة من خلال الإيقونوغرافيا، مشفرة. لا يتحدث الحرفيون عن حياتهم اليومية وعن عقود الحرب والصدمات العديدة: إنهم يحاولون إغواء الزبون، ويمدون المرآة للأبطال الأمريكيين. السجاد "9/11" موضوع بجانب العلمين الأمريكي والأفغاني مع حمامة بيضاء (تكون أحيانًا زرقاء وخضراء)، وتتضمن إشارة إلى الانتصار الأمريكي في معركة تورا بورا (قاعدة عسكرية مولتها وكالة المخابرات المركزية للمجاهدين الأفغان خلال الغزو السوفياتي، حيث لجأ بن لادن) في ديسمبر 2001، أو حتى نصب 11 سبتمبر الذي تم افتتاحه في نيويورك عام 2011.

لا، هذه ليست قصتهم... لكن هناك فعلا رسائل خفية ومؤثرة في بعض التفاصيل التي تبدو بريئة، مثل تلك الصواريخ الحمراء الغريبة المزينة بمربعات خضراء صغيرة، والتي تخفي في الواقع شخصيات نسائية في الشادري (ملابس تقليدية، قريبة من البرقع). المرأة التي نسجت السجاد، متمردة، سرّبت توقيعها على شكل صورة ذاتية. وهي معرضة اليوم لخطر الإعدام.

لقد كان تصدير السجاد اليدوي رابع أهم مصدر دخل للأفغان قبل بضع سنوات. فهل تستطيع هذه الصناعة الفنية العلمانية أن تنجو من نظام طالبان؟ وهل يصبح بساط الحرب أداة لدعاية طالبان كما كان يخشى تاجر تشيكن ستريت؟

منذ انسحاب القوات الأمريكية، لم يعد بساط الحرب يجد من يشتريه

هل تستطيع هذه الصناعة الفنية العلمانية أن تنجو من نظام طالبان؟

بعد عشر سنوات من الاحتلال السوفياتي، روى بساط الحرب يوميات الحرب الأهلية

بساط حرب أفغاني على طراز خال محمدي يجسم طائرات بدون طيار

خرائط العالم للفنان أليغيرو بويتي تطير في المزادات بملايين الدولارات

الفجر
دائرة التنمية الاقتصادية
DEPARTMENT OF ECONOMIC DEVELOPMENT

العدد ١٣٤٠١ بتاريخ ٢٠٢١/١١/٢٥

إعـــــلان

تعلن دائـرة التنمية الاقتصادية بان السـادة/ المحامص الذهبية

رخصة رقم: CN 1832051 قد تقدموا الينا بطلب الغاء رخصة

فعلى كل من له حق او اعتراض على هذا الاعلان مراجعة دائرة التنمية الاقتصادية خلال اسبوع من تاريخ نشر هذا الاعلان والا فان الدائرة غير مسؤولة عن اي حق او دعوى بعد انقضاء المدة حيث ستستكمل الاجراءات المطلوبة

قطاع الشؤون التجارية (أبوظبي)

الفجر
دائرة التنمية الاقتصادية
DEPARTMENT OF ECONOMIC DEVELOPMENT

العدد ١٣٤٠١ بتاريخ ٢٠٢١/١١/٢٥

إعلان تصفية شركة

نوع الشركة: شركة ذات مسؤولية محدودة

الاسم التجاري: بفايفار انتربلان كونسالتنس ذ.م.م

عنوان الشركة: جزيرة أبوظبي - شرق 0.11 مبنى السيد راشد محمد عبدالله واخرين

رقم القيد في السجل الاقتصادي: CN 1142071

التعديل الذي طرأ على الشركة :

1 - حل وتصفية الشركة

2 - تعيين السادة/ميرال عبدالحبيب لتدقيق الحسابات والاستشارات الادارية ، كمصفي قانوني للشركة بتاريخ: 2021/11/22 وذلك بناء على قرار محضر الجمعية العمومية غير العادية الموثق لدى كاتب العدل بالرقم: 2105036969 - تاريخ التعديل: 2021/11/24

فعلى كل من له حق او اعتراض على هذا الاعلان مراجعة المصفي المعين خلال مدة 45 يوما من تاريخ نشر هذا الاعلان.

إدارة التراخيص التجارية

الفجر
دائرة التنمية الاقتصادية
DEPARTMENT OF ECONOMIC DEVELOPMENT

العدد ١٣٤٠١ بتاريخ ٢٠٢١/١١/٢٥

إعـــــلان

تعلن دائـرة التنمية الاقتصادية بان السـادة/هلا لتنظيف الاسماك

رخصة رقم: CN 2907146 قد تقدموا الينا بطلب الغاء رخصة

فعلى كل من له حق او اعتراض على هذا الاعلان مراجعة دائرة التنمية الاقتصادية خلال اسبوع من تاريخ نشر هذا الاعلان والا فان الدائرة غير مسؤولة عن اي حق او دعوى بعد انقضاء المدة حيث ستستكمل الاجراءات المطلوبة

قطاع الشؤون التجارية (أبوظبي)

الفجر
دائرة التنمية الاقتصادية
DEPARTMENT OF ECONOMIC DEVELOPMENT

العدد ١٣٤٠١ بتاريخ ٢٠٢١/١١/٢٥

إعـــــلان

تعلن دائـرة التنمية الاقتصادية بان السـادة/ ميركوري نيست للعقارات

رخصة رقم: CN 3815650 قد تقدموا الينا بطلب الغاء رخصة

فعلى كل من له حق او اعتراض على هذا الاعلان مراجعة دائرة التنمية الاقتصادية خلال اسبوع من تاريخ نشر هذا الاعلان والا فان الدائرة غير مسؤولة عن اي حق او دعوى بعد انقضاء المدة حيث ستستكمل الاجراءات المطلوبة

قطاع الشؤون التجارية (أبوظبي)

الفجر
دائرة التنمية الاقتصادية
DEPARTMENT OF ECONOMIC DEVELOPMENT

العدد ١٣٤٠١ بتاريخ ٢٠٢١/١١/٢٥

إعـــــلان

تعلن دائـرة التنمية الاقتصادية بان السـادة/زي كريف للحلويات ذ.م.م رخصة رقم: CN 3891266 قد تقدموا الينا بطلب

تعديل الشركاء تنازل وبيع

إضافة وائل احمد شوقى السيد ابراهيم ابو السعود ٤٩٪

تعديل الشركاء تنازل وبيع

إضافة ناصر على سالم النيار الريامى ٥١٪

تعديل الشركاء تنازل وبيع

حذف ادهم احمد عبدالعزيز الشرفا

تعديل الشركاء تنازل وبيع / حذف وسام فتحى عبدالغنى عماره

فعلى كل من له حق او اعتراض على هذا الاعلان مراجعة دائرة التنمية الاقتصادية خلال أربعة عشر يوماً من تاريخ نشر هذا الاعلان والا فان الدائرة غير مسؤولة عن اي حق او دعوى بعد انقضاء هذه المدة حيث ستستكمل الاجراءات المطلوبة

قطاع الشؤون التجارية (أبوظبي)

الفجر
دائرة التنمية الاقتصادية
DEPARTMENT OF ECONOMIC DEVELOPMENT

العدد ١٣٤٠١ بتاريخ ٢٠٢١/١١/٢٥

إعـــــلان

تعلن دائـرة التنمية الاقتصادية بان السـادة/الفاطح لتجارة مواد البناء ذ.م.م

رخصة رقم: CN 4039258 قد تقدموا الينا بطلب

تعديل الشركاء تنازل وبيع / إضافة سعيد جمعه سعيد جمعه الظاهرى ٥١٪

تعديل الشركاء تنازل وبيع / إضافة سافنا شليل جابر جاسم بوكودان ٤٩٪

تعديل الشركاء تنازل وبيع / حذف عبدالله احمد عبدالله البلوشى

تعديل الشركاء تنازل وبيع / حذف بوزهانكارا ايلاث كونهى مامو مصطفى

تعديل إسم تجاري من/ الفاطح لتجارة مواد البناء ذ.م.م

AL FATHIH BUILDING MATERIALS TRADING L.L.C

إلى / الفاتح لتجارة مواد البناء ذ.م.م

AL FATHIH BUILDING MATERIALS TRADING L.L.C

فعلى كل من له حق او اعتراض على هذا الاعلان مراجعة دائرة التنمية الاقتصادية خلال أربعة عشر يوماً من تاريخ نشر هذا الاعلان والا فان الدائرة غير مسؤولة عن اي حق او دعوى بعد انقضاء هذه المدة حيث ستستكمل الاجراءات المطلوبة

قطاع الشؤون التجارية (أبوظبي)

الفجر
دائرة التنمية الاقتصادية
DEPARTMENT OF ECONOMIC DEVELOPMENT

العدد ١٣٤٠١ بتاريخ ٢٠٢١/١١/٢٥

إعـــــلان

تعلن دائـرة التنمية الاقتصادية بان السـادة/وادي الداودي الحديثة للاعمال الصحية والكهربائية

رخصة رقم: CN 1133982 قد تقدموا الينا بطلب

تعديل الشركاء تنازل وبيع / إضافة ام ا رحيم ام ا جبار ١٠٠٪

تعديل وكيل خدمات / إضافة على سالم على البادى

تعديل الشركاء تنازل وبيع / حذف على سالم على البادى

فعلى كل من له حق او اعتراض على هذا الاعلان مراجعة دائرة التنمية الاقتصادية خلال أربعة عشر يوماً من تاريخ نشر هذا الاعلان والا فان الدائرة غير مسؤولة عن اي حق او دعوى بعد انقضاء هذه المدة حيث ستستكمل الاجراءات المطلوبة

قطاع الشؤون التجارية (أبوظبي)

الفجر
دائرة التنمية الاقتصادية
DEPARTMENT OF ECONOMIC DEVELOPMENT

العدد ١٣٤٠١ بتاريخ ٢٠٢١/١١/٢٥

إعـــــلان

تعلن دائـرة التنمية الاقتصادية بان السـادة/واحة الخليج لخدمات الحفلات

رخصة رقم: CN 2453083 قد تقدموا الينا بطلب

تعديل الشركاء تنازل وبيع

إضافة يوسف احمد هلال عبدالله ال على ١٠٠٪

تعديل وكيل خدمات

حذف سالم النخيره بطى العابدى الشامسى

تعديل الشركاء تنازل وبيع

حذف منير جدوع عطيه حسين محمد ابوناموس

فعلى كل من له حق او اعتراض على هذا الاعلان مراجعة دائرة التنمية الاقتصادية خلال أربعة عشر يوماً من تاريخ نشر هذا الاعلان والا فان الدائرة غير مسؤولة عن اي حق او دعوى بعد انقضاء هذه المدة حيث ستستكمل الاجراءات المطلوبة

قطاع الشؤون التجارية (أبوظبي)

الفجر
دائرة التنمية الاقتصادية
DEPARTMENT OF ECONOMIC DEVELOPMENT

العدد ١٣٤٠١ بتاريخ ٢٠٢١/١١/٢٥

إعـــــلان

تعلن دائـرة التنمية الاقتصادية بان السـادة/دكتايل للمقاولات والصيانة العامة

رخصة رقم: CN 3883425 قد تقدموا الينا بطلب

تعديل الشركاء تنازل وبيع

إضافة علي مبارك علي سعيد الظاهري ١٠٠٪

تعديل الشركاء تنازل وبيع

حذف محمد مبارك علي سعيد الظاهري

فعلى كل من له حق او اعتراض على هذا الاعلان مراجعة دائرة التنمية الاقتصادية خلال أربعة عشر يوماً من تاريخ نشر هذا الاعلان والا فان الدائرة غير مسؤولة عن اي حق او دعوى بعد انقضاء هذه المدة حيث ستستكمل الاجراءات المطلوبة

قطاع الشؤون التجارية (أبوظبي)

الفجر
دائرة التنمية الاقتصادية
DEPARTMENT OF ECONOMIC DEVELOPMENT

العدد ١٣٤٠١ بتاريخ ٢٠٢١/١١/٢٥

إعـــــلان

تعلن دائـرة التنمية الاقتصادية بان السـادة/ذواتي أفنان للعقارات والصيانة العامة

رخصة رقم: CN 3807836 قد تقدموا الينا بطلب الغاء رخصة

فعلى كل من له حق او اعتراض على هذا الاعلان مراجعة دائرة التنمية الاقتصادية خلال اسبوع من تاريخ نشر هذا الاعلان والا فان الدائرة غير مسؤولة عن اي حق او دعوى بعد انقضاء المدة حيث ستستكمل الاجراءات المطلوبة

قطاع الشؤون التجارية (أبوظبي)

الفجر
دائرة التنمية الاقتصادية
DEPARTMENT OF ECONOMIC DEVELOPMENT

العدد ١٣٤٠١ بتاريخ ٢٠٢١/١١/٢٥

إعـــــلان

تعلن دائـرة التنمية الاقتصادية بان السـادة/نور بودس للصيانة العامة رخصة رقم: CN 2210362 قد تقدموا الينا بطلب

تعديل الشركاء تنازل وبيع

إضافة محمد مبارك خالد خلفان القبيسي ١٠٠٪

تعديل الشركاء تنازل وبيع

حذف محمد بن مبشر بن بشور

فعلى كل من له حق او اعتراض على هذا الاعلان مراجعة دائرة التنمية الاقتصادية خلال أربعة عشر يوماً من تاريخ نشر هذا الاعلان والا فان الدائرة غير مسؤولة عن اي حق او دعوى بعد انقضاء هذه المدة حيث ستستكمل الاجراءات المطلوبة

قطاع الشؤون التجارية (أبوظبي)

الفجر
دائرة التنمية الاقتصادية
DEPARTMENT OF ECONOMIC DEVELOPMENT

العدد ١٣٤٠١ بتاريخ ٢٠٢١/١١/٢٥

إعـــــلان

تعلن دائـرة التنمية الاقتصادية بان السـادة/الخدمات الديناميكية المتكاملة للمقاولات

رخصة رقم: CN 1019649 قد تقدموا الينا بطلب

تعديل الشركاء تنازل وبيع / إضافة سعيد احمد سعيد غباش ١٠٠٪

تعديل الشركاء تنازل وبيع / حذف سعيد احمد سعيد غباش

تعديل شكل قانوني / من مؤسسة فردية إلى شركة الشخص الواحد ذ م م

تعديل إسم تجاري من/ الخدمات الديناميكية المتكاملة للمقاولات

INTEGRATED DYNAMIC SERVICES CONTRACTING

إلى / الخدمات الديناميكية المتكاملة للمقاولات

INTEGRATED DYNAMIC SERVICES CONTRACTING

فعلى كل من له حق او اعتراض على هذا الاعلان مراجعة دائرة التنمية الاقتصادية خلال أربعة عشر يوماً من تاريخ نشر هذا الاعلان والا فان الدائرة غير مسؤولة عن اي حق او دعوى بعد انقضاء هذه المدة حيث ستستكمل الاجراءات المطلوبة

قطاع الشؤون التجارية (أبوظبي)

الفجر
دائرة التنمية الاقتصادية
DEPARTMENT OF ECONOMIC DEVELOPMENT

العدد ١٣٤٠١ بتاريخ ٢٠٢١/١١/٢٥

إعـــــلان

تعلن دائـرة التنمية الاقتصادية بان السـادة/وايلد جازل فاشن

رخصة رقم: CN 2015870 قد تقدموا الينا بطلب الغاء رخصة

فعلى كل من له حق او اعتراض على هذا الاعلان مراجعة دائرة التنمية الاقتصادية خلال اسبوع من تاريخ نشر هذا الاعلان والا فان الدائرة غير مسؤولة عن اي حق او دعوى بعد انقضاء المدة حيث ستستكمل الاجراءات المطلوبة

قطاع الشؤون التجارية (أبوظبي)

الفجر
دائرة التنمية الاقتصادية
DEPARTMENT OF ECONOMIC DEVELOPMENT

العدد ١٣٤٠١ بتاريخ ٢٠٢١/١١/٢٥

إعـــــلان

تعلن دائـرة التنمية الاقتصادية بان السـادة/مؤسسة زمزم للمعدات الثقيلة رخصة رقم: CN 1030093 قد تقدموا الينا بطلب

تعديل الشركاء تنازل وبيع

إضافة علي سعيد مصبح غنام المنصوري ١٠٠٪

تعديل الشركاء تنازل وبيع

حذف خالد سالم حسن سعيد المنهالي

فعلى كل من له حق او اعتراض على هذا الاعلان مراجعة دائرة التنمية الاقتصادية خلال أربعة عشر يوماً من تاريخ نشر هذا الاعلان والا فان الدائرة غير مسؤولة عن اي حق او دعوى بعد انقضاء هذه المدة حيث ستستكمل الاجراءات المطلوبة

قطاع الشؤون التجارية (أبوظبي)

الفجر
دائرة التنمية الاقتصادية
DEPARTMENT OF ECONOMIC DEVELOPMENT

العدد ١٣٤٠١ بتاريخ ٢٠٢١/١١/٢٥

إعـــــلان

تعلن دائـرة التنمية الاقتصادية بان السـادة/اس جي اس لخدمات النظافة ذ.م.م

رخصة رقم: CN 1140030 قد تقدموا الينا بطلب

تعديل الشركاء تنازل وبيع

إضافة فاطمه سالم محمد سالم ٥١٪

تعديل الشركاء تنازل وبيع

حذف عبدالله علي حاج عبدالله غريب الحمادي

فعلى كل من له حق او اعتراض على هذا الاعلان مراجعة دائرة التنمية الاقتصادية خلال أربعة عشر يوماً من تاريخ نشر هذا الاعلان والا فان الدائرة غير مسؤولة عن اي حق او دعوى بعد انقضاء هذه المدة حيث ستستكمل الاجراءات المطلوبة

قطاع الشؤون التجارية (أبوظبي)

الفجر
دائرة التنمية الاقتصادية
DEPARTMENT OF ECONOMIC DEVELOPMENT

العدد ١٣٤٠١ بتاريخ ٢٠٢١/١١/٢٥

إعـــــلان

تعلن دائـرة التنمية الاقتصادية بان السـادة/صالون الاهرامات للرجال رخصة رقم: CN 4137943 قد تقدموا الينا بطلب

تعديل الشركاء تنازل وبيع

إضافة خديجه راشد احمد يوسف الخوري ١٠٠٪

تعديل الشركاء تنازل وبيع

حذف محمد عبيد سالم مسعود الزعابي

فعلى كل من له حق او اعتراض على هذا الاعلان مراجعة دائرة التنمية الاقتصادية خلال أربعة عشر يوماً من تاريخ نشر هذا الاعلان والا فان الدائرة غير مسؤولة عن اي حق او دعوى بعد انقضاء هذه المدة حيث ستستكمل الاجراءات المطلوبة

قطاع الشؤون التجارية (أبوظبي)

الفجر

دولة الإمارات العربية المتحدة
وزارة الاقتصاد
إدارة العلامات التجارية

الخميس ٢٥ نوفمبر ٢٠٢١ العدد ١٣٤٠١

نموذج إعلان النشر

تعلن إدارة العلامات التجارية عن تقدم وكيل التسجيل / المالك : شركة ديكو فجين ذ م م

طلب لتسجيل بيانات العلامة التجارية : ديكوفجين Decovision

المودعة بالرقم : ٣٦٤٨٩٣ بتاريخ :٢٠٢١/١١/١٨

بيانات الأولوية :

بإسم : شركة ديكو فجين ذ م م

الموطن : ابوظبي شارع بني ياس بناية : الشيخ حامد بن محمد بن بطي آل حامد، هاتف: ، ٠٢٤٩٩٥٤٤٤ ، فاكس: ٠٢٤٩٩٥٤٠٠ ، صندوق البريد: ٧٣٨١٤ - ايميل :pro@visionf.ae

صورة العلامة :

Decovision ديكوفجين

وذلك لتمييز السلع أو الخدمات الواقعة بالفئة : ٤٢

اعمال تنفيذ التصميم الداخلي (الديكور)

وصف العلامة : يتكون الشعار من رسم للعين بلون ذهبي يعطي طبع الفخامة موجود بداخل باللغة الانجليزية وتفيد الرؤية والتخطيط VISION باللغة الانجليزية تم اخذه من كلمة V العين حرف للمستقبل . وتم كتابة اسم الشركة باللغة الانجليزية تحت رسمة العين ليدل على الشركة .

الاشتراطات :

فعلى من لديه إعتراض على ذلك أن يتقدم به مكتوبا لإدارة العلامات التجارية في وزارة الإقتصاد أو إرساله بالبريد المسجل ، وذلك خلال ٣٠ يوما من تاريخ إصدار هذا الإعلان

الفجر
دائرة التنمية الاقتصادية
DEPARTMENT OF ECONOMIC DEVELOPMENT

العدد ١٣٤٠١ بتاريخ ٢٠٢١/١١/٢٥

إلغاء إعلان سابق

تعلن دائـرة التنمية الاقتصادية بخصوص الرخصة رقم: CN 2209130 بالاسم التجاري: جلوري ستون لمواد البناء ذ.م.م ، بالغاء طلب تعديل الرخصة واعادة الوضع كما كان عليه سابقا.

فعلى كل من له حق او اعتراض على هذا الاعلان مراجعة دائرة التنمية الاقتصادية خلال أسبوع من تاريخ نشر هذا الاعلان والا فان الدائرة غير مسؤولة عن اي حق او دعوى بعد انقضاء هذه المدة حيث ستستكمل الاجراءات المطلوبة

قطاع الشؤون التجارية (أبوظبي)

الفجر
دائرة التنمية الاقتصادية
DEPARTMENT OF ECONOMIC DEVELOPMENT

العدد ١٣٤٠١ بتاريخ ٢٠٢١/١١/٢٥

إعـــــلان

تعلن دائـرة التنمية الاقتصادية بان السـادة/مودرن ماركتينج التجارية ذ.م.م

رخصة رقم: CN 2966189 قد تقدموا الينا بطلب

تعديل الشركاء تنازل وبيع / عبدالمنعم محمد عبدالشافى السركسى من شريك إلى مالك

تعديل نسب الشركاء / عبدالمنعم محمد عبدالشافى السركسى من ٢٥ ٪ إلى ١٠٠٪

تعديل الشركاء تنازل وبيع / حذف حسن عبدالله حسن بامجبور الصيعرى

تعديل الشركاء تنازل وبيع / حذف امير عبدالمنعم محمد عبدالشافى السركسى

تعديل شكل قانوني / من شركة ذات مسؤولية محدودة إلى شركة الشخص الواحد ذ م م

تعديل إسم تجاري من/ مودرن ماركتينج التجارية ذ.م.م

MODERN MARKETING TRADING L.L.C

إلى/ مودرن ماركتينج التجارية - شركة الشخص الواحد ذ م م

MODERN MARKETING TRADING - SOLE PROPRIETORSHIP L.L.C

فعلى كل من له حق او اعتراض على هذا الاعلان مراجعة دائرة التنمية الاقتصادية خلال أربعة عشر يوماً من تاريخ نشر هذا الاعلان والا فان الدائرة غير مسؤولة عن اي حق او دعوى بعد انقضاء هذه المدة حيث ستستكمل الاجراءات المطلوبة

قطاع الشؤون التجارية (أبوظبي)

الفجر
دائرة التنمية الاقتصادية
DEPARTMENT OF ECONOMIC DEVELOPMENT

العدد ١٣٤٠١ بتاريخ ٢٠٢١/١١/٢٥

إعـــــلان

تعلن دائـرة التنمية الاقتصادية بان السـادة/هلا لاعمال النجارة المسلحة

رخصة رقم: CN 1060348 قد تقدموا الينا بطلب

تعديل رأس المال / من null إلى ٥٠٠٠٠

تعديل شكل قانوني / من مؤسسة فردية إلى شركة الشخص الواحد ذ م م

تعديل إسم تجاري من/ هلا لاعمال النجارة المسلحة

HLA SUTTERING CARPENTARY WORKSHOP

إلى/ هلا تاورز للمقاولات - شركة الشخص الواحد ذ م م

HALA TOWERS FOR CONTRACTING - SOLE PROPRIETORSHIP L.L.C

تعديل نشاط / إضافة مقاولات مشاريع المبانى بانواعها ٤١٠٠٠٠٢

تعديل نشاط / حذف أعمال حديد التسليح ٤٣٩٠٠٠٥

تعديل نشاط / حذف أعمال النجارة المسلحة ٤٣٩٠٠٠٤

فعلى كل من له حق او اعتراض على هذا الاعلان مراجعة دائرة التنمية الاقتصادية خلال أربعة عشر يوماً من تاريخ نشر هذا الاعلان والا فان الدائرة غير مسؤولة عن اي حق او دعوى بعد انقضاء هذه المدة حيث ستستكمل الاجراءات المطلوبة

قطاع الشؤون التجارية (أبوظبي)

بايدن يدعو 110 دول لقمّة افتراضية حول الديموقراطية

•• واشنطن-أ ف ب

وجّه الرئيس الأميركي جو بايدن إلى قادة حوالي 110 دول دعوة للمشاركة في قمّة افتراضية حول الديموقراطية يعتزم تنظيمها في كانون الأول/ديسمبر المقبل، بحسب قائمة نشرتها وزارة الخارجية الأميركية الثلاثاء وضمّت من الشرق الأوسط بلدين فقط هما إسرائيل والعراق. وكما كان متوقّعاً فإنّ بايدن لم يدعُ إلى هذه القمّة روسيا ولا الصين، المنافستين الرئيسيتين للولايات المتحدة، لكنّه بالمقابل دعا إليها تايوان، في خطوة من شأنها أن تثير غضب بكين التي ستكون حتماً الغائب الحاضر الأبرز في هذا الاجتماع الأول من نوعه. ومنذ وصوله إلى البيت الأبيض في كانون الثاني/يناير، لم يخفِ الرئيس الديموقراطي أنّ سياسته الخارجية تقوم على صراع بين ديموقراطيات تتزعّمها بلاده و"أنظمة استبدادية" خير من يمثّلها في نظره هما الصين وروسيا.

لا بل إنّ "قمّة الديموقراطية" هذه هي أحد وعود حملته الانتخابية وقد قرّر عقد هذه النسخة الأولى منها افتراضياً يومي 9 و 10 كانون الأول/ديسمبر المقبل بسبب جائحة كوفيد-19 على أن تعقد النسخة الثانية في نهاية العام المقبل حضورياً. لكنّ قائمة الدول التي كان الرئيس الأميركي يعتزم دعوتها للمشاركة في هذه القمة لم تكن معروفة بعد.

ووفقاً لقائمة الدول التي نشرتها وزارة الخارجية الثلاثاء فإلى جانب حلفاء الولايات المتّحدة الغربيين، ضمّت القائمة خصوصاً دولاً مثل الهند وباكستان، لكنّها بالمقابل خلت من تركيا. وتركيا العضو على غرار الولايات المتّحدة في حلف شمال الأطلسي لم تدعَ إلى القمة، وهو أمر غير مفاجئ نظراً إلى أنّ بايدن سبق له وأن وصف الرئيس التركي رجب طيب أردوغان بـ"المستبدّ». بالمقابل فقد دعا بايدن إلى القمّة البرازيل، على الرّغم من أنّ الدولة الأميركية اللاتينية العملاقة يقودها رئيس يميني متشدّد مثير للجدل هو جايير بولسونارو. ومن أوروبا ضمّت قائمة الدول المدعوّة للمشاركة في القمّة بولندا التي يتّهمها الاتحاد الأوروبي بعدم احترام دولة القانون، لكنّها خلت بالمقابل من المجر التي يقودها رئيس وزراء مثير للجدل كثيراً هو فيكتور أوربان. أما من القارة السمراء فقد ضمّت قائمة الدول المدعوّة كلاً من جنوب أفريقيا وجمهورية الكونغو الديموقراطية ونيجيريا والنيجر. وهذه القائمة المفترض أن يكون بايدن قد زانها بميزان الجوهرجي ستخضع لتمحيص دقيق من قبل المحلّلين والسياسيين في العالم أجمع وستكون على الأرجح موضع انتقاد من قبل الكثيرين.

وإذا كان متوقّعاً أن تغيب الصين عن هذه القمّة فإن ما لم يتوقّعه كثيرون هو أن يدعو بايدن إليها تايوان التي لا تعترف بها الولايات المتحدة أساساً كدولة مستقلة بل تعتبرها نموذجاً ديموقراطياً يحتذى في مواجهة العملاق الآسيوي الذي يعتبر الجزيرة جزءاً لا يتجزّأ من أراضيه ويتعهّد بإعادة ضمّها يوماً ما وبالقوة إذا لزم الأمر. ومن هنا يتوقّع أن تؤجّج دعوة تايوان لحضور هذه القمة الافتراضية التوتّرات التي ما انفكّت حدّتها ترتفع في الأسابيع الأخيرة بين واشنطن وبكين بسبب الجزيرة.

ابن ديكتاتور وملاكم وممثل:

انتخابات رئاسية مجنونة في الفلبين...!

السياسة في الفلبين، عرض مجنون أكثر من كونها قصص خيالية ناجحة

ابن ماركوس، الأوفر حظا في استطلاعات الرأي

•• الفجر -خيرة الشيباني

انضم فرديناند ماركوس جونيور، المعروف باسم "بونغ بونغ"، إلى ابنة رودريغو دوتيرتي لخلافة هذا الرئيس الشعبوي في مايو المقبل، وإعادة الاعتبار لأسرته. سيطرة هذه السلالات تضعف الديمقراطية المحلية.

السياسة في الفلبين هي عرض مجنون أكثر من كونها قصص خيالية ناجحة. يتنافس ما يقرب من 001 مرشح، كثير منهم غريبي الأطوار، على الانتخابات الرئاسية في مايو المقبل.

رئيس الفلبين رودريغو دوتيرتي وابنته سارة

فرديناند ماركوس جونيور يفتتح مقره كمرشح رئاسي

ومن بين هؤلاء، أسطورة الملاكمة، ماني باكياو، والممثل السابق، عمدة مانيلا إيسكو مورينو، وابن الدكتاتور فرديناند ماركوس جونيور، المعروف باسم "بونغ بونغ». كما هو الحال في أي سيناريو جيد، تضم المنافسة أيضًا عائلتين متنافستين قويتين، دوتيرتي وماركوس، على استعداد لتوحيد الجهود لاستعادة السلطة. وبما أن الدستور لا يسمح إلا بفترة ولاية مدتها ست سنوات، فإنه لا يمكن للشعبوي للغاية رودريغو دوتيرتي الترشح لإعادة انتخابه. ابنته سارة البالغة من العمر 43 عامًا –والتي سبق أن خلفته على رأس مجلس بلدية دافاو، في جنوب الأرخبيل -فكرت لفترة في بدء السباق، لكنها قررت في النهاية الوقوف إلى جانب بونغ بونغ ماركوس واستهداف نائب الرئيس.

إعادة الاعتبار لاسم ماركوس

ابن فرديناند ماركوس، البالغ من العمر 64 عامًا، والذي حكم البلاد بقبضة من حديد لأكثر من عشرين عامًا قبل أن يطيح به الشارع عام 1986 ونفي إلى هاواي، يحظى بأفضلية ساحقة في استطلاعات الرأي، وتحالف العشيرتين يمنحه قوة ضاربة، حيث يتمتع آل ماركوس بنفوذ كبير في شمال البلاد، في حين أنّ آل دوتيرتي راسخون جيدًا في الجنوب. بالنسبة للعائلتين، فإن العودة إلى القيادة الحكومية أو البقاء فيها أمر بالغ الأهمية. يحلم بونغ بونغ، مثل والدته إيميلدا، 92 عامًا، بإعادة الاعتبار لاسم والده، رغم سجله المحزن: تم سجن آلاف المعارضين أو تعذيبهم أو قتلهم خلال فترة حكمه، وكان معروفًا بالفساد، وإيميلدا، الملقبة بـ"الفراشة الحديدية"، جمعت مجموعة من حوالي 3000 زوج من الأحذية. ويشتبه في اختلاس الزوجين نحو 10 مليارات دولار في واحدة من أفقر دول المنطقة. يسعى رودريغو دوتيرتي، الذي كان ماركوس "بطلاً" بالنسبة له، إلى حماية مؤخرته: تحقق المحكمة الجنائية الدولية في "حربه الدموية على المخدرات"، التي قد تجعله متهماً بارتكاب جرائم ضد الإنسانية. وبحسب الأرقام الرسمية، قُتل 6600 شخص يُشتبه في تهريبهم للمخدرات بالرصاص، لكن تقدر المحكمة الجنائية الدولية أن العدد الفعلي للضحايا يتراوح بين 12 الفا و30 الفا.

الشهرة مدخل آخر للسياسة

وفي خضم التنافس أيضًا على أعلى منصب، لم تتوقف نائبة الرئيس الحالية، والشخصية الرئيسية للمعارضة، ليني روبريدو، عن التنديد بأساليب رعاة البقر للرئيس وهجماته المعادية للمرأة، وتريد وضع حد "للأسلوب البالي والفاسد للسياسة". ومثل كثيرين آخرين، تخشى أن تغرق البلاد في الشعبوية إذا وصل بونغ بونغ ماركوس، وسارة دوتيرتي إلى قمة الدولة.

«ربما لا يتمتع بونغ بونغ بنفس الروح الديكتاتورية التي تمتع بها والده، لكنه يمجد حصاده، وينفي أي اختلاس للأموال. وإذا عاد آل ماركوس، سيجعل انتعاش الديمقراطية، والتي تضررت حقًا تحت حكم دوتيرتي، يكاد يكون مستحيلاً"، يلخص ريتشارد هيدريان، الأستاذ في جامعة البوليتكنيك في الفلبين. ومن بين الدلائل العديدة على هذا الانحراف، إدانة الصحفية ماريا ريسا بالسجن عام 2020، التي انتقدت بشدة الحكومة -فازت بجائزة نوبل للسلام في أكتوبر الماضي. في الفلبين، تسيطر السلالات أو المشاهير على الحياة السياسية منذ ثلاثة عقود. "بعد الاستعمار الأمريكي، من 1898 إلى 1946، تعمل السياسة، كما هو الحال في الولايات المتحدة، بحزبين كبيرين. لكن ماركوس حطم كل شيء وفرض الحزب الواحد. Z بعد رحيله لم يستبدل ذاك الرسم بديمقراطية ناضجة، ولكن بنوع من الأوليغارشية الليبرالية. لم يعد دستور عام 1987 نظام الأحزاب القوية"، يحلل ريتشارد هيدريان.

استغلت العائلات الكبيرة، التي يعود نفوذها إلى الحقبة الاستعمارية، والنجوم الوطنية أيضًا، ضعف المؤسسات. "إذا لم تكن جزءًا من سلالة، فإن كونك مشهورًا هو أحد الخيارات القليلة التي يمكن أن تفتح الأبواب لمسيرة سياسية"، يقول هيرمان جوزيف كرافت، الأستاذ في جامعة الفلبين.

رهان جيوسياسي

من هنا، فإن اختراق رمز وطني مثل ماني باكياو، الملاكم الوحيد الذي توج في ثماني فئات مختلفة من الوزن، ليس مستحيلًا. خاصة، أن الشخص الذي علّق القفازات ليس جديدًا تمامًا على السياسة: فقد تم انتخابه نائباً عام 2010، ثم سناتورًا عام 2016. ومع ذلك، فإن فرص فوزه تعتبر ضعيفة ضد خصوم مخضرمين.

يحظى ماني باكياو بشعبية خاصة بين سكان الريف والفقراء في الجنوب، "باك مان" المستعد للتنديد بالفساد، سينافس على هذا الهدف المرشح المفضل لرودريغو دوتيرتي: يده اليمنى منذ فترة طويلة، السناتور "بونغ"، غو.

ان هذه الانتخابات، ستشعل فتيل بلد يبلغ عدد سكانه 110 ملايين نسمة، وتضرر بشدة من الأزمة الاقتصادية منذ بداية الوباء. ولكنها انتخابات ستخضع لمتابعة القوتان العالميتان العظميان عن قرب.

مع أن مانيلا وواشنطن حليفان تاريخيان، باشر رودريغو دوتيرتي في خطوة دراماتيكية تقاربا مع الصين، وهو ما يندد به ماني باكياو وليني روبريدو. "تريد الولايات المتحدة التأكد من عدم اضطرارها للتعامل مع إدارة تهدد موقعها الاستراتيجي في المنطقة، كما فعل دوتيرتي. وفي نفس الوقت، تريد الصين الاستمرار في إبعاد مانيلا عن واشنطن لتكون قادرة على تأكيد مطالبها الإقليمية في بحر الصين الجنوبي وتايوان"، يلخص هيرمان جوزيف كرافت.

لم تنته الحملة بعد... ويمكن أن تلقي المناظرات التلفزيونية الضوء على بعض المنافسين، كما حصل مع دوتيرتي عام 2016، من خلال تصريحات مدوية "أحد المرشحين يتعاطى الكوكايين"، مرّر حينها الخبير في الطعنات الرخيصة.

إن البلد ليس في نهاية مفاجآته، خاصة أنه يكفي أن تحتل المركز الأول في الجولة الأولى لتفوز بالكرسي والقصر.

عن لاكسبريس

يتنافس ما يقرب من 100 مرشح على الرئاسية في مايو المقبل

رئاسية بمثابة رهان جيوسياسي للصين والولايات المتحدة

الملاكم السابق والسيناتور الآن ماني باكياو في اجتماع في أكتوبر

في الفلبين، تسيطر السلالات أو المشاهير على الحياة السياسية منذ ثلاثة عقود

الممثل السابق، وعمدة مانيلا إيسكو مورينو على خط السباق ايضا

المعارضة، ليني روبريدو، تندد بأساليب رعاة البقر

المسيرات الإيرانية.. تهريب سلاح ومخدرات

•• عواصم-وكالات

حرب الطائرات المسيرة تتقدم في الصراعات التي تقودها الميليشيات الموالية لإيران في المنطقة لتتخذ أشكالاً متنوعة، ومن أبرز العمليات التي تحققت منها أجهزة الاستخبارات في المنطقة تهريب حزب الله لأسلحة ومخدرات واستعمالها بهجمات، كذلك مراقبة سياسيين لاغتيالهم كما حصل في لبنان منذ اغتيال رئيس الوزراء رفيق الحريري وصولاً إلى مراقبة قائد فرع المعلومات في قوى الأمن الداخلي وسام الحسن الذي اغتيل بعبوة ناسفة عام 2012 في بيروت.

تطوير طهران وحلفائها لعمل الطائرات المسيرة كشفه مجدداً وزير الدفاع الإسرائيلي بيني غانتس باتهامه إيران وحلفائها بمحاولة نقل متفجرات إلى الضفة الغربية بمسيّرة أطلقتها من سوريا، مؤكداً إحباط العملية عام 2018.

وقال غانتس خلال مؤتمر معهد السياسة والإستراتيجية الإسرائيلي، إن إيران أطلقت طائرة من دون طيار من مطار (تي فور) العسكري في ريف حمص الشرقي، واعترضت في منطقة بيت شان"، مضيفاً أن الطائرة من دون طيار مصممة لنقل أسلحة إلى إرهابيين في الضفة الغربية.

واستعملت الميليشيات في العراق الطائرات المسيرة لمهاجمة مواقع تستضيف جنوداً أمريكيين وكذلك المنطقة الخضراء حيث المواقع الحكومية الرئيسية والسفارة الأمريكية، وآخرها 3 طائرات لمهاجمة منزل رئيس الوزراء العراقي مصطفى الكاظمي قبل أيام، حيث نجا من الاغتيال بالصدفة بعدم اسقطت طائرتان، فيما لم ينفجر أحد الصواريخ على سطح المنزل. وتحاول طهران منذ أعوام تطوير برنامج الطائرات المسيرة من دون طيار، وخصوصاً في حروب اليمن وسوريا ومحاولات حزب الله لاختراق الحدود الإسرائيلية من جنوب لبنان. وأكد مصدر أمني شرق أوسطي لموقع 24 أن الميليشيات ومعها تجار مخدرات تدير شبكة مسيرات لنقل البضائع من الحدود السورية اللبنانية إلى مناطق مختلفة بالأردن وكذلك إلى الجولان وجنوب لبنان. ويقوم عناصر الميليشيات بمحاولة تهريبها مجدداً إلى تجار في إسرائيل، لبيعها أو تهريبها إلى دول أخرى، لتحقيق عائدات مالية بالعملة الصعبة.

وأشار المصدر إلى الأنفاق التي كشفتها إسرائيل خلال الأعوام الماضية عند الحدود اللبنانية الإسرائيلية، استعملها عناصر حزب الله لتسليم المخدرات والأسلحة لتجار ينقلونها إلى الداخل الإسرائيلي. وتستخدم الميليشيات الطائرات المسيرة لشن هجمات على أهداف برية وبحرية، تنطلق من قواعد في شبهار (قرب حدود باكستان) وجزيرة قشم (قرب مضيق هرمز). وقال وزير الدفاع الإسرائيلي بيني غانتس إن هذه المواقع الإيرانية تستخدم أيضا لتخزين طائرات حربية مسيرة، مؤكدا أن هذا "أول كشف علني للأمر». وفرضت الخزانة الأمريكية، عقوبات تتصل ببرنامج الطائرات المسيرة الإيراني، ويرتبط بهجمات تشنها جماعات تدعمها إيران وتستهدف القوات الأمريكية وحلفائها، والملاحة الدولية في منطقة الخليج. وأعلنت الشرطة الإسرائيلية رصد زيادة في تهريب الأسلحة إلى داخل إسرائيل بنسبة مئة بالمئة من مواقع حزب الله في لبنان وسوريا.

دولة الإمارات العربية المتحدة
وزارة الاقتصاد
إدارة العلامات التجارية

الخميس ٢٥ نوفمبر ٢٠٢١ العدد ١٣٤٠١

نموذج إعلان النشر

تعلن إدارة العلامات التجارية عن تقدم وكيل التسجيل / المالك :
جاه للملكية الفكرية
طلب لتسجيل بيانات العلامة التجارية : WETRANSFER ONE

المودعة بالرقم : 359172 بتاريخ : 2021/09/09

بيانات الأولوية :

بإسم : ويترانسفر بي. في.
الموطن : ويليم فينينغاسترات 19، 1096 بي إل أمستردام، هولندا

صورة العلامة :
WETRANSFER ONE

وذلك لتمييز السلع أو الخدمات الواقعة بالفئة : 38
خدمات الاتصالات؛ نقل وتوزيع وإرسال واستقبال الملفات الرقمية؛ الإرسال الإلكتروني للملفات الرقمية؛ نقل البيانات؛ توفير الوصول إلى الشبكات التفاعلية؛ توفير الوصول إلى برامج الكمبيوتر في شبكات البيانات؛ المعلومات والاستشارات المتعلقة بالخدمات المذكورة أعلاه.

وصف العلامة : تتكون العلامة من الكلمتين اللاتينيتين " WETRANSFER ONE " ومنطوقهما العربي " ويترانسفر ون"، كتبت بحروف لاتينية كبيرة باللون الاسود. والعلامة ككل باللون الأبيض والأسود.

الاشتراطات :

فعلى من لديه إعتراض على ذلك أن يتقدم به مكتوبا لإدارة العلامات التجارية في وزارة الإقتصاد أو إرساله بالبريد المسجل ، وذلك خلال 30يوما من تاريخ إصدار هذا الإعلان

دولة الإمارات العربية المتحدة
وزارة الاقتصاد
إدارة العلامات التجارية

الخميس ٢٥ نوفمبر ٢٠٢١ العدد ١٣٤٠١

نموذج إعلان النشر

تعلن إدارة العلامات التجارية عن تقدم وكيل التسجيل / المالك :
جاه للملكية الفكرية
طلب لتسجيل بيانات العلامة التجارية : O'NEAL

المودعة بالرقم : 360672 بتاريخ : 2021/09/28

بيانات الأولوية :

بإسم :
أو' نيال يوروب جي إم بي إتش اند كو. كي جي
الموطن : إريك – بلام- أس تي أر 33 71665
فايهينجين أن دير أنز ألمانيا, هاتف: 97142358588

صورة العلامة :
O'NEAL

وذلك لتمييز السلع أو الخدمات الواقعة بالفئة : 12
أجزاء ولوازم للدرجات النارية، المضمنة في الفئة 12

وصف العلامة : تتكون العلامة من الكلمة اللاتينية O'NEAL وتنطق باللغة العربية أو' نيال بحروف لاتنية كبيرة باللون الأسود. كتبت بأحرف إنجليزية باللون الأسود. و العلامة ككل تتكون من اللونين الأبيض و الأسود.

الاشتراطات :

فعلى من لديه إعتراض على ذلك أن يتقدم به مكتوبا لإدارة العلامات التجارية في وزارة الإقتصاد أو إرساله بالبريد المسجل ، وذلك خلال 30يوما من تاريخ إصدار هذا الإعلان

دولة الإمارات العربية المتحدة
وزارة الاقتصاد
إدارة العلامات التجارية

الخميس ٢٥ نوفمبر ٢٠٢١ العدد ١٣٤٠١

نموذج إعلان النشر

تعلن إدارة العلامات التجارية عن تقدم وكيل التسجيل / المالك :
جاه للملكية الفكرية
طلب لتسجيل بيانات العلامة التجارية : WETRANSFER

المودعة بالرقم : 359175 بتاريخ : 2021/09/09

بيانات الأولوية :

بإسم : ويترانسفر بي. في.
الموطن : ويليم فينينغاسترات 19، 1096 بي إل أمستردام، هولندا

صورة العلامة :
WETRANSFER

وذلك لتمييز السلع أو الخدمات الواقعة بالفئة : 38
خدمات الاتصالات؛ نقل وتوزيع وإرسال واستقبال الملفات الرقمية؛ الإرسال الإلكتروني للملفات الرقمية؛ نقل البيانات؛ توفير الوصول إلى الشبكات التفاعلية؛ توفير الوصول إلى برامج الكمبيوتر في شبكات البيانات؛ المعلومات والاستشارات المتعلقة بالخدمات المذكورة أعلاه.

وصف العلامة : تتكون العلامة من الكلمة اللاتينية "WETRANSFER " ومنطوقها العربي " ويترانسفر" كتبت بحروف لاتينية كبيرة باللون الأسود. والعلامة ككل باللون الاسود والابيض.

الاشتراطات :

فعلى من لديه إعتراض على ذلك أن يتقدم به مكتوبا لإدارة العلامات التجارية في وزارة الإقتصاد أو إرساله بالبريد المسجل ، وذلك خلال 30يوما من تاريخ إصدار هذا الإعلان

دولة الإمارات العربية المتحدة
وزارة الاقتصاد
إدارة العلامات التجارية

الخميس ٢٥ نوفمبر ٢٠٢١ العدد ١٣٤٠١

نموذج إعلان النشر

تعلن إدارة العلامات التجارية عن تقدم وكيل التسجيل / المالك :
جاه للملكية الفكرية
طلب لتسجيل بيانات العلامة التجارية : HI TOURS

المودعة بالرقم : 360777 بتاريخ : 2021/09/29

بيانات الأولوية :

بإسم : هاي تورز (إنديا) برايفت ليمتد
الموطن : 321-329، 3آر دي فلور، فيبول أغورا مول، إم دجي رود، غوروغرام - 122001، هاريانا، الهند

صورة العلامة :
HI TOURS

وذلك لتمييز السلع أو الخدمات الواقعة بالفئة : 43
خدمات وكالات السفر لترتيب الإقامة المؤقتة ؛ حزمة خدمات العطلات لترتيب الإقامة المؤقتة ؛ خدمات الإقامة المؤقتة ، وهي حجز وتأجير الفلل والمنازل والعقارات والشقق ؛ استئجار الإقامة الفندقية ؛ منازل سياحية؛ حجز سكن مؤقت؛ خدمات تقديم الطعام والشراب ؛ تقديم المراجعات والمعلومات المتعلقة بالسكن المؤقت عبر شبكات الكمبيوتر وشبكات المعلومات العالمية.

وصف العلامة : تتكون العلامة من الكلمات اللاتينية HI TOURS تنطق بالعربية هاي تورز مكتوبة بحروف وخط كبير باللون الأزرق البارز مع رسمة على شكل سهم باللون البرتقالي حول حرف O .

الاشتراطات :

فعلى من لديه إعتراض على ذلك أن يتقدم به مكتوبا لإدارة العلامات التجارية في وزارة الإقتصاد أو إرساله بالبريد المسجل ، وذلك خلال 30يوما من تاريخ إصدار هذا الإعلان

دولة الإمارات العربية المتحدة
وزارة الاقتصاد
إدارة العلامات التجارية

الخميس ٢٥ نوفمبر ٢٠٢١ العدد ١٣٤٠١

نموذج إعلان النشر

تعلن إدارة العلامات التجارية عن تقدم وكيل التسجيل / المالك :
جاه للملكية الفكرية
طلب لتسجيل بيانات العلامة التجارية : HI TOURS

المودعة بالرقم : 360764 بتاريخ : 2021/09/29

بيانات الأولوية :

بإسم : هاي تورز (إنديا) برايفت ليمتد
الموطن : 321-329، 3آر دي فلور، فيبول أغورا مول، إم دجي رود، غوروغرام - 122001، هاريانا، الهند

صورة العلامة :
HI TOURS

وذلك لتمييز السلع أو الخدمات الواقعة بالفئة : 39
خدمات وكالات السفر؛ خدمات الوكالة السياحية؛ ترتيب تأجير السيارات؛ توفير معلومات السفر ؛ خدمات الحجز والحجز للسفر ؛ خدمات حجز التذاكر ترتيب جولات السفر ومشاهدة المعالم السياحية ؛ مرافقة المسافرين؛ نقل الركاب بالقطار والطائرة والسيارة والحافلة ؛ خدمات الاستشارات والمعلومات المتعلقة بالنقل ؛ السفر والسياحة ؛ ترتيب تأشيرات السفر ووثائق السفر للسياح ؛ الأشخاص الذين يسافرون إلى الخارج ؛ خدمات المعلومات المحوسبة المتعلقة بحجوزات السفر والسفر ؛ خدمات السفن السياحية؛ مرافقة المسافرين؛ خدمات تخطيط السفر والطرق ؛ خدمات دليل السفر وخدمات معلومات السفر ؛ حزم خدمات العطلات عبر شبكات الكمبيوتر وشبكات المعلومات العالمية.

وصف العلامة : تتكون العلامة من الكلمات اللاتينية HI TOURS تنطق بالعربية هاي تورز مكتوبة بحروف وخط كبير باللون الأزرق البارز مع رسمة على شكل سهم باللون البرتقالي حول حرف O .

الاشتراطات :

فعلى من لديه إعتراض على ذلك أن يتقدم به مكتوبا لإدارة العلامات التجارية في وزارة الإقتصاد أو إرساله بالبريد المسجل ، وذلك خلال 30يوما من تاريخ إصدار هذا الإعلان

دولة الإمارات العربية المتحدة
وزارة الاقتصاد
إدارة العلامات التجارية

الخميس ٢٥ نوفمبر ٢٠٢١ العدد ١٣٤٠١

نموذج إعلان النشر

تعلن إدارة العلامات التجارية عن تقدم وكيل التسجيل / المالك :
جاه للملكية الفكرية
طلب لتسجيل بيانات العلامة التجارية : TCL SMART

المودعة بالرقم : 359333 بتاريخ : 2021/09/12

بيانات الأولوية :

بإسم : تي سي إل تكنولوجي غروب كوربوريشن
الموطن : تي سي إل تكنولوجي بيلدينغ، 17 هويفينغ 3آر دي رود، زهونغكاي هاي تكنولوجي ديفالوبمنت ديستريكت، هويزهو، غوانغدونغ، الصين

صورة العلامة :
TCL SMART

وذلك لتمييز السلع أو الخدمات الواقعة بالفئة : 11
منشآت تكييف الهواء ؛ أجهزة تكييف الهواء ؛ مراوح [تكييف الهواء] ؛ أجهزة ومكنات تنقية الهواء ؛ أجهزة و منشآت التجفيف ؛ مراوح كهربائية للاستخدام الشخصي ؛ أجهزة ترطيب ؛ أجهزة إزالة الرطوبة ؛ مكيفات الهواء للمركبات ؛ منشآت وأجهزة تهوية [تكييف الهواء].

وصف العلامة : العلامة تتكون من الكلمات اللاتينية "TCL SMART" التي منطوقها العربي "تي سي إل سمارت"، كتبت الكلمة "TCL" بحروف إنجليزية بخط عريض، في حين كتبت الكلمة "SMART" بحروف إنجليزية مميزة . يوجد فوق العلامة مستطيل أسود بداخله شكل أبيض يشبه حرف ال "T". و العلامة ككل تتكون من اللونين الأبيض و الأسود.

الاشتراطات :

فعلى من لديه إعتراض على ذلك أن يتقدم به مكتوبا لإدارة العلامات التجارية في وزارة الإقتصاد أو إرساله بالبريد المسجل ، وذلك خلال 30يوما من تاريخ إصدار هذا الإعلان

دولة الإمارات العربية المتحدة
وزارة الاقتصاد
إدارة العلامات التجارية

الخميس ٢٥ نوفمبر ٢٠٢١ العدد ١٣٤٠١

نموذج إعلان النشر

تعلن إدارة العلامات التجارية عن تقدم وكيل التسجيل / المالك :
جاه للملكية الفكرية
طلب لتسجيل بيانات العلامة التجارية : ASCALON

المودعة بالرقم : 359842 بتاريخ : 2021/09/19

بيانات الأولوية :

بإسم : نيكستير ميونيشنز
الموطن : 13، روت دو لا مينيير، 78000 فرساي، فرنسا

صورة العلامة :
ASCALON

وذلك لتمييز السلع أو الخدمات الواقعة بالفئة : 13
الأسلحة النارية؛ ذخيرة؛ مقذوفات؛ قذيفة السهم؛ قذيفة من العيار الفرعي؛ المتفجرات؛ عبوات ناسفة؛ صواريخ؛ القنابل؛ قنابل يدوية؛ صواريخ.

وصف العلامة : تتكون العلامة من الكلمة ASCALONمنطوقها العربي " اسكالون " كتبت بحروف كبيرة باللون الأسود. والعلامة ككل بالأسود والأبيض.

الاشتراطات :

فعلى من لديه إعتراض على ذلك أن يتقدم به مكتوبا لإدارة العلامات التجارية في وزارة الإقتصاد أو إرساله بالبريد المسجل ، وذلك خلال 30يوما من تاريخ إصدار هذا الإعلان

دولة الإمارات العربية المتحدة
وزارة الاقتصاد
إدارة العلامات التجارية

الخميس ٢٥ نوفمبر ٢٠٢١ العدد ١٣٤٠١

نموذج إعلان النشر

تعلن إدارة العلامات التجارية عن تقدم وكيل التسجيل / المالك :
جاه للملكية الفكرية
طلب لتسجيل بيانات العلامة التجارية : ACPN

المودعة بالرقم : 358988 بتاريخ : 2021/09/07

بيانات الأولوية :

بإسم : علي بابا سينغابور هولدينغ برايفت ليمتد
الموطن : 8 شينتون واي، #45-01 أكسا تاور، سنغافورة 068811، سنغافورة

صورة العلامة :
ACPN

وذلك لتمييز السلع أو الخدمات الواقعة بالفئة : 42
الخدمات العلمية والتقنية وخدمات البحث والتصميم المتعلقة بها، خدمات التحاليل والأبحاث الصناعية، خدمات تصميم وتطوير عتاد وبرامج الكمبيوتر.

وصف العلامة : تتكون العلامة من الأحرف اللاتينية "ACPN" منطوقها العربي " إيه سي بي إن" كتبت بحروف لاتينية مميزة وكبيرة باللون الأسود على خلفية بيضاء.

الاشتراطات :

فعلى من لديه إعتراض على ذلك أن يتقدم به مكتوبا لإدارة العلامات التجارية في وزارة الإقتصاد أو إرساله بالبريد المسجل ، وذلك خلال 30يوما من تاريخ إصدار هذا الإعلان

دولة الإمارات العربية المتحدة
وزارة الاقتصاد
إدارة العلامات التجارية

الخميس ٢٥ نوفمبر ٢٠٢١ العدد ١٣٤٠١

نموذج إعلان النشر

تعلن إدارة العلامات التجارية عن تقدم وكيل التسجيل / المالك :
جاه للملكية الفكرية
طلب لتسجيل بيانات العلامة التجارية : رسمة

المودعة بالرقم : 355655 بتاريخ : 2021/07/14

بيانات الأولوية :

بإسم : ميرزا إنترناشونال ليمتد
الموطن : 6/14 سيفيل لاينز، كانبور – 208001، الهند

وذلك لتمييز السلع أو الخدمات الواقعة بالفئة : 25
أحذية؛ ملابس؛ الملابس الجاهزة؛ غطاء للرأس.

وصف العلامة : تتكون العلامة من رسمة مميزة باللون الاحمر. والعلامة ككل باللون الابيض و الاحمر.

الاشتراطات :

فعلى من لديه إعتراض على ذلك أن يتقدم به مكتوبا لإدارة العلامات التجارية في وزارة الإقتصاد أو إرساله بالبريد المسجل ، وذلك خلال 30يوما من تاريخ إصدار هذا الإعلان

دولة الإمارات العربية المتحدة
وزارة الاقتصاد
إدارة العلامات التجارية

الخميس ٢٥ نوفمبر ٢٠٢١ العدد ١٣٤٠١

نموذج إعلان النشر

تعلن إدارة العلامات التجارية عن تقدم وكيل التسجيل / المالك :
جاه للملكية الفكرية
طلب لتسجيل بيانات العلامة التجارية : TCS

المودعة بالرقم : 360048 بتاريخ : 2021/09/21

بيانات الأولوية :

بإسم : تاتا سونس برايفيت ليمتد
الموطن : بومباي هاوس، 24 هومي مودي ستريت، مومباي – 400 001، الهند.

صورة العلامة :
TCS

وذلك لتمييز السلع أو الخدمات الواقعة بالفئة : 16
الورق والكرتون؛ المطبوعات؛ مواد تجليد الكتب؛ الصور ؛ مستلزمات القرطاسية والمكتب ، باستثناء الأثاث؛ مواد لاصقة للقرطاسية أو للأغراض المنزلية؛ مواد الرسم والمواد للفنانين؛ فرش الرسم؛ المواد التعليمية والتدريسية؛ صفائح وأغشية وأكياس بلاستيكية للتغليف والتعبئة؛ نوع الطابعات ، كتل الطباعة.

وصف العلامة : العلامة عبارة عن الكلمات اللاتينية "TCS" منطوقها العربي " تي سي إس " كتبت باللون الأسود والأبيض.

الاشتراطات :

فعلى من لديه إعتراض على ذلك أن يتقدم به مكتوبا لإدارة العلامات التجارية في وزارة الإقتصاد أو إرساله بالبريد المسجل ، وذلك خلال 30يوما من تاريخ إصدار هذا الإعلان

دولة الإمارات العربية المتحدة
وزارة الاقتصاد
إدارة العلامات التجارية

الخميس ٢٥ نوفمبر ٢٠٢١ العدد ١٣٤٠١

نموذج إعلان النشر

تعلن إدارة العلامات التجارية عن تقدم وكيل التسجيل / المالك :
جاه للملكية الفكرية
طلب لتسجيل بيانات العلامة التجارية : little freddie

المودعة بالرقم : 359297 بتاريخ : 2021/09/12

بيانات الأولوية :

بإسم : ساني فيلدز إنتربرايز ليمتد
الموطن : سويت 2004، 20/اف.، تاور 5، الصين هونغ كونغ سيتي، 33 كانتون رود، تسيم شا تسوي، كولون، هونغ كونغ

صورة العلامة :
little freddie

وذلك لتمييز السلع أو الخدمات الواقعة بالفئة : 35
الجمع، لصالح الآخرين، لمجموعة متنوعة من السلع (باستثناء نقلها)، مما يتيح للعملاء عرض هذه البضائع وشرائها بسهولة، أي؛ أغذية ومواد غذائية مناسبة للاستخدام الطبي أو البيطري، أغذية للأطفال، الفواكه والخضروات المحفوظة والمجمدة والمجففة والمطبوخة والهلام والمربى والكومبوت والبيض والحليب ومنتجات الألبان والدقيق والمستحضرات المصنوعة من الحبوب والخبز والمعجنات و الحلويات والمثلجات والسكر والعسل والأسود والمياه المعدنية والمياه الغازية وغيرها من المشروبات غير الكحولية ومشروبات الفاكهة وعصائر الفاكهة والعصائر والمستحضرات الأخرى لصنع المشروبات.

وصف العلامة : تتكون العلامة من الكلمتين اللاتينيتين little freddieمنطوقهما العربي " ليتل فريدي " كتبت بحروف لاتينية صغيرة باللون الأسود. و العلامة ككل تتكون من اللونين الأبيض والأسود.

الاشتراطات :

فعلى من لديه إعتراض على ذلك أن يتقدم به مكتوبا لإدارة العلامات التجارية في وزارة الإقتصاد أو إرساله بالبريد المسجل ، وذلك خلال 30يوما من تاريخ إصدار هذا الإعلان

دولة الإمارات العربية المتحدة
وزارة الاقتصاد
إدارة العلامات التجارية

الخميس ٢٥ نوفمبر ٢٠٢١ العدد ١٣٤٠١

نموذج إعلان النشر

تعلن إدارة العلامات التجارية عن تقدم وكيل التسجيل / المالك :
جاه للملكية الفكرية
طلب لتسجيل بيانات العلامة التجارية : EXOFLO

المودعة بالرقم : 360340 بتاريخ : 2021/09/23

بيانات الأولوية :

بإسم : دايركت بايولوجيكس إل إل سي
الموطن : 6070 تلغراف رود، سويت بي، سانت لويس، ميزوري الولايات المتحدة 63129

صورة العلامة :
EXOFLO

وذلك لتمييز السلع أو الخدمات الواقعة بالفئة : 5
المنتجات الطبية والتطبيقات العلاجية للطب التجديدي، ومستحضرات التجميل، وتجديد الأنسجة، تحديدا، أنسجة الطعم الخيفي البشرية على شكل لصاقات الأمنيوسي، والسائل الأمنيوسي، والأكسوزومات المنقاة، وكل هذه المنتجات هي لغرض العلاج التجديدي للجروح والحروق وإصابات الأنسجة اللينة.

وصف العلامة : تتكون العلامة من الكلمة اللاتينية EXOFLOمنطوقها العربي "إيكسوفلو" كتبت بحروف لاتينية كبيرة باللون الأسود.

الاشتراطات :

فعلى من لديه إعتراض على ذلك أن يتقدم به مكتوبا لإدارة العلامات التجارية في وزارة الإقتصاد أو إرساله بالبريد المسجل ، وذلك خلال 30يوما من تاريخ إصدار هذا الإعلان

دولة الإمارات العربية المتحدة
وزارة الاقتصاد
إدارة العلامات التجارية

الخميس ٢٥ نوفمبر ٢٠٢١ العدد ١٣٤٠١

نموذج إعلان النشر

تعلن إدارة العلامات التجارية عن تقدم وكيل التسجيل / المالك :
جاه للملكية الفكرية
طلب لتسجيل بيانات العلامة التجارية : رسم

المودعة بالرقم : 358959 بتاريخ : 2021/09/07

بيانات الأولوية :

بإسم : علي بابا سينغابور هولدينغ برايفت ليمتد
الموطن : 8 شينتون واي، #45-01 أكسا تاور، سنغافورة 068811، سنغافورة

صورة العلامة :

وذلك لتمييز السلع أو الخدمات الواقعة بالفئة : 9
الأجهزة والأدوات العلمية والملاحية والمساحية وأجهزة وأدوات التصوير الفوتوغرافي والسينمائي والأجهزة والأدوات البصرية وأدوات الوزن والقياس والإشارة والمراقبة (الإشراف) والإنقاذ والتعليم ، أجهزة وأدوات لوصل أو فتح أو تحويل أو تكثيف أو تنظيم أو التحكم في الطاقة الكهربائية، أجهزة تسجيل أو إرسال أو نسخ الصوت أو الصور ، حاملات بيانات مغناطيسية، أقراص تسجيل، أقراص مدمجة، أقراص فيديوية رقمية وغيرها من وسائط التسجيل الرقمية؛ أليات للأجهزة التي تعمل بقطع النقد، آلات تسجيل النقد، آلات حاسبة، معدات معالجة البيانات، أجهزة الكمبيوتر ؛ برامج كمبيوتر ؛ أجهزة إطفاء الحرائق.

وصف العلامة : تتكون العلامة من رسمة مميزة. رسمت الشخصية باللونين الأبيض والأسود بوجه مبتسم على شكل سحابة في جسم صغير.

الاشتراطات :

فعلى من لديه إعتراض على ذلك أن يتقدم به مكتوبا لإدارة العلامات التجارية في وزارة الإقتصاد أو إرساله بالبريد المسجل ، وذلك خلال 30يوما من تاريخ إصدار هذا الإعلان

دولة الإمارات العربية المتحدة
وزارة الاقتصاد
إدارة العلامات التجارية

الخميس ٢٥ نوفمبر ٢٠٢١ العدد ١٣٤٠١

نموذج إعلان النشر

تعلن إدارة العلامات التجارية عن تقدم وكيل التسجيل / المالك :
جاه للملكية الفكرية
طلب لتسجيل بيانات العلامة التجارية : O'NEAL

المودعة بالرقم : 361039 بتاريخ : 2021/10/03

بيانات الأولوية :

بإسم :
أو' نيال يوروب جي إم بي إتش اند كو. كي جي
الموطن : إريك – بلام- أس تي أر 33 71665
فايهينجين أن دير أنز ألمانيا

صورة العلامة :
O'NEAL

وذلك لتمييز السلع أو الخدمات الواقعة بالفئة : 25
جاكيتات، قمصان صوفية وسراويل داخلية، أحذية طويلة، أحذية، قفازات، ملابس الراحة، قمصان قصيرة الأكمام، قمصان ثقيلة، سراويل داخلية، سراويل قصيرة، جوارب لراكبي الدراجات الهوائية والدراجات النارية ؛ لباس واقي للقدم وأحذية طويلة لراكبي الدراجات الهوائية والدراجات النارية.

وصف العلامة : تتكون العلامة من الكلمة اللاتينية O'NEAL وتنطق باللغة العربية أو' نيال بحروف لاتنية كبيرة باللون الأسود. كتبت بأحرف إنجليزية باللون الأسود. و العلامة ككل تتكون من اللونين الأبيض و الأسود.

الاشتراطات :

فعلى من لديه إعتراض على ذلك أن يتقدم به مكتوبا لإدارة العلامات التجارية في وزارة الإقتصاد أو إرساله بالبريد المسجل ، وذلك خلال 30يوما من تاريخ إصدار هذا الإعلان

دولة الإمارات العربية المتحدة
وزارة الاقتصاد
إدارة العلامات التجارية

الخميس ٢٥ نوفمبر ٢٠٢١ العدد ١٣٤٠١

نموذج إعلان النشر

تعلن إدارة العلامات التجارية عن تقدم وكيل التسجيل / المالك :
جاه للملكية الفكرية
طلب لتسجيل بيانات العلامة التجارية : little freddie

المودعة بالرقم : 359283 بتاريخ : 2021/09/12

بيانات الأولوية :

بإسم : ساني فيلدز إنتربرايز ليمتد
الموطن : سويت 2004، 20/اف.، تاور 5، الصين هونغ كونغ سيتي، 33 كانتون رود، تسيم شا تسوي، كولون، هونغ كونغ

صورة العلامة :
little freddie

وذلك لتمييز السلع أو الخدمات الواقعة بالفئة : 30
الدقيق والمستحضرات المصنوعة من الحبوب؛ الخبز والمعجنات والحلويات؛ الثلج؛ السكر والعسل و الأسود.

وصف العلامة : تتكون العلامة من الكلمتين اللاتينيتين little freddieمنطوقهما العربي " ليتل فريدي " كتبت بحروف لاتينية صغيرة باللون الأسود. و العلامة ككل تتكون من اللونين الأبيض والأسود.

الاشتراطات :

فعلى من لديه إعتراض على ذلك أن يتقدم به مكتوبا لإدارة العلامات التجارية في وزارة الإقتصاد أو إرساله بالبريد المسجل ، وذلك خلال 30يوما من تاريخ إصدار هذا الإعلان

دولة الإمارات العربية المتحدة
وزارة الاقتصاد
إدارة العلامات التجارية

الخميس ٢٥ نوفمبر ٢٠٢١ العدد ١٣٤٠١

نموذج إعلان النشر

تعلن إدارة العلامات التجارية عن تقدم وكيل التسجيل / المالك :
جاه للملكية الفكرية
طلب لتسجيل بيانات العلامة التجارية : SECRETLAB

المودعة بالرقم : 360112 بتاريخ : 2021/09/21

بيانات الأولوية :

صورة العلامة :

بإسم : سيكريتلاب إس دجي بي تي إي. ليمتد.
الموطن : 351 برادبل رود #02-05، سنغافورة 579713

وذلك لتمييز السلع أو الخدمات الواقعة بالفئة : 35
خدمات تجميع تشكيلة من البضائع لصالح الغير (ولا ينطوي ذلك على خدمة النقل)، وذلك لتمكين عامة الزبائن من معاينتها وشرائها عند الحاجة في عين المكان و عبر الانترنت؛ خدمات الطلب عبر الإنترنت؛ التسويق عبر الإنترنت؛ الإعلان والمعلومات الترويجية من خلال شبكة كمبيوتر عالمية وعبر الانترنت؛ خدمات ترويج المبيعات والتسويق؛ اخدمات تجميع تشكيلة من البضائع لصالح الغير وذلك لتمكين عامة الزبائن من معاينتها وشرائها عند الحاجة عن طريق طلب البريد؛ إدارة برامج الولاء؛ إدارة برامج ولاء المستهلك؛ تنظيم وإدارة برامج ولاء العملاء؛ ترويج المبيعات من خلال برامج ولاء العملاء للآخرين؛ خدمات التنظيم والإدارة فيما يتعلق بتوريد الفوائد لولاء العملاء وخطط المشتري المتكررة؛ تنظيم وتشغيل والإشراف على مخطط الحوافز؛ تنظيم وإدارة برامج ترويج الحوافز والمبيعات؛ تجميع المعلومات في قواعد بيانات الكمبيوتر؛ تنظيم المعلومات في قواعد بيانات الكمبيوتر؛ تقديم الخدمات المذكورة أعلاه عن طريق شبكة الحاسبات العالمية.

وصف العلامة : تتكون العلامة التجارية من الكلمة اللاتينية SECRETLAB ومنطوقها بالعربي "سيكريتلاب" مكتوبة بحروف لاتينية كبيرة مميزة بشكل بارز و على يسارها رسمة. العلامة كاكل باللون الأبيض والأسود.

الاشتراطات :

فعلى من لديه إعتراض على ذلك أن يتقدم به مكتوبا لإدارة العلامات التجارية في وزارة الإقتصاد أو إرساله بالبريد المسجل ، وذلك خلال 30يوما من تاريخ إصدار هذا الإعلان

دولة الإمارات العربية المتحدة
وزارة الاقتصاد
إدارة العلامات التجارية

الخميس ٢٥ نوفمبر ٢٠٢١ العدد ١٣٤٠١

نموذج إعلان النشر

تعلن إدارة العلامات التجارية عن تقدم وكيل التسجيل / المالك :
جاه للملكية الفكرية
طلب لتسجيل بيانات العلامة التجارية : BENEDICT

المودعة بالرقم : 360533 بتاريخ : 2021/09/27

بيانات الأولوية :

صورة العلامة :
BENEDICT

بإسم : غود مورنينغ تيل-افيف ليمتد.
الموطن : 7 جابوتينسكي ستريت، تل أبيب 6347913، إسرائيل

وذلك لتمييز السلع أو الخدمات الواقعة بالفئة : 43
خدمات توفير الطعام و المشروبات؛ خدمات المطاعم.

وصف العلامة : تتكون العلامة من الكلمة اللاتينية BENEDICT وتنطق باللغة العربية "بينيديكت" بحر انجليزية كبيرة باللون الأسود. العلامة كاكل باللون الابيض والاسود.

الاشتراطات :

فعلى من لديه إعتراض على ذلك أن يتقدم به مكتوبا لإدارة العلامات التجارية في وزارة الإقتصاد أو إرساله بالبريد المسجل ، وذلك خلال 30يوما من تاريخ إصدار هذا الإعلان

دولة الإمارات العربية المتحدة
وزارة الاقتصاد
إدارة العلامات التجارية

الخميس ٢٥ نوفمبر ٢٠٢١ العدد ١٣٤٠١

نموذج إعلان النشر

تعلن إدارة العلامات التجارية عن تقدم وكيل التسجيل / المالك :
أيه أي بي تي لإدارة الحقوق والملكيات الفكرية
طلب لتسجيل بيانات العلامة التجارية : Changqing

المودعة بالرقم : 359052 بتاريخ : 2021/09/08

بيانات الأولوية :

بإسم :
جنهوا شولان امبورت اند اكسبورت كو.، ليمتد.
الموطن : (انسايد زهيجيانج جينكمان اليكتريك كو.، ليمتد) نو.1 كينجيون رود، دونجاو فيليدج، تونجكين تاون، ووبي كاونتي، جنجهوا سيتي، زهيجيانج بروفينس، الصين

صورة العلامة :
CHANQING

وذلك لتمييز السلع أو الخدمات الواقعة بالفئة : 7
آلات خلط؛ آلات لحام كهربائية؛ مضخات تفريغ [آلات]؛ آلات طحن بزوايا ؛ سحابات تعمل بالطاقة ؛ مثاقب كهربائية يدوية ؛ شفرات المنشار الدائرية [أجزاء آلات] ؛ رؤوس حفر [أجزاء آلات]؛ آلات قطع؛ مناشير سلسلية؛ آلات تدار بالهواء المضغوط؛ عدد تحمل باليد بخلاف التي تدار يدوياً

وصف العلامة : كلمة تشانكينغ بحروف لاتينية بطريقه مميزه ورسم حرف الايه اللاتيني علي شكل شجرة والجميع بالالوان الأسود والرمادي الفاتح والغامق

الاشتراطات :

فعلى من لديه إعتراض على ذلك أن يتقدم به مكتوبا لإدارة العلامات التجارية في وزارة الإقتصاد أو إرساله بالبريد المسجل ، وذلك خلال 30يوما من تاريخ إصدار هذا الإعلان

دولة الإمارات العربية المتحدة
وزارة الاقتصاد
إدارة العلامات التجارية

الخميس ٢٥ نوفمبر ٢٠٢١ العدد ١٣٤٠١

نموذج إعلان النشر

تعلن إدارة العلامات التجارية عن تقدم وكيل التسجيل / المالك :
جاه للملكية الفكرية
طلب لتسجيل بيانات العلامة التجارية : NATXTRA

المودعة بالرقم : 360702 بتاريخ : 2021/09/29

بيانات الأولوية :

بإسم : سينتايت إنداستريز برايفت ليمتد
الموطن : سينتايت فالي، كادايبروبو، كولينشيري، كيرلا – 682311

صورة العلامة :
NATXTRA

وذلك لتمييز السلع أو الخدمات الواقعة بالفئة : 5
المستحضرات الطبية والصيدلانية؛ مناديل تعقيم يمكن التخلص منها؛ مستحضرات تطهير اليدين؛ مستحضرات تطهير للاستخدام المنزلي؛ تحضيرات تعقيم للاستخدام في المستشفيات؛ جل مطهر للجلد يحتوي على الكحول ومضاد للبكتيريا؛ غسل مطهر للفاكهة والخضروات؛ حلول التطهير للأغراض الطبية؛ مستحضرات لتطهير الجلد للأغراض الطبية؛ المستحضرات البكتيرية للأغراض الطبية والبيطرية؛ منظفات مبيد للجراثيم؛ مبيدات الجراثيم؛ بودرة التلك للأغراض الطبية؛ المواد الهلامية والكريمات والمحاليل للاستخدام في الأمراض الجلدية؛ حلول التطهير للأغراض الطبية؛ كحول للاستخدام الموضعي؛ تطهير غسل اليد؛ غسل اليدين الطبي؛ غسول اليدين المضاد للبكتيريا؛ مستحضرات تطهير اليدين؛ مرطبات طبية؛ المستحضرات الطبية والكريمات للجسم والجلد والوجه واليدين؛ غسل اليدين المضاد للميكروبات؛ مبلل طبيّا مسبقًا؛ مكملات غذائية؛ مكملات معدنية؛ مكملات فيتامين؛ المكملات الغذائية؛ مكملات البروبيوتيك، والمغذيات لاستخدامها كمكمل غذائي؛ مكملات البريبايوتك؛ المكملات الغذائية الصحية المصنوعة أساسًا من الفيتامينات؛ المكملات الغذائية الصحية المصنوعة أساسًا من المعادن.

وصف العلامة : تتكون العلامة التجارية من الكلمة اللاتينية NATXTRA ومنطوقها بالعربي ناتاكسترا مكتوبة بحروف لاتينية كبيرة. العلامة كاكل باللون الأبيض والأسود.

الاشتراطات :

فعلى من لديه إعتراض على ذلك أن يتقدم به مكتوبا لإدارة العلامات التجارية في وزارة الإقتصاد أو إرساله بالبريد المسجل ، وذلك خلال 30يوما من تاريخ إصدار هذا الإعلان

دولة الإمارات العربية المتحدة
وزارة الاقتصاد
إدارة العلامات التجارية

الخميس ٢٥ نوفمبر ٢٠٢١ العدد ١٣٤٠١

نموذج إعلان النشر

تعلن إدارة العلامات التجارية عن تقدم وكيل التسجيل / المالك :
جاه للملكية الفكرية
طلب لتسجيل بيانات العلامة التجارية : WE

المودعة بالرقم : 359181 بتاريخ : 2021/09/09

بيانات الأولوية :

صورة العلامة :

بإسم : ويترانسفر بي. في.
الموطن : ويليم فينينغاسترات 19، 1096 بي إل أمستردام، هولندا

وذلك لتمييز السلع أو الخدمات الواقعة بالفئة : 38
خدمات الاتصالات؛ نقل وتوزيع وإرسال واستقبال الملفات الرقمية؛ الإرسال الإلكتروني للملفات الرقمية؛ نقل البيانات؛ توفير الوصول إلى الشبكات التفاعلية؛ توفير الوصول إلى برامج الكمبيوتر في شبكات البيانات؛ المعلومات والاستشارات المتعلقة بالخدمات المذكورة أعلاه.

وصف العلامة : تتكون العلامة من كلمة " WE " و منطوقها العربي "وي" وكتبت بحروف لاتينية مميزة باللون الأسود . والعلامة ككل باللون الاسود.

الاشتراطات :

فعلى من لديه إعتراض على ذلك أن يتقدم به مكتوبا لإدارة العلامات التجارية في وزارة الإقتصاد أو إرساله بالبريد المسجل ، وذلك خلال 30يوما من تاريخ إصدار هذا الإعلان

بعد مشاركة المزروعي والحوسني في نهائي دوري أبطال آسيا

الكفاءات الوطنية تُواصل تميزها في المحافل الكروية الآسيوية

•• دبي-الفجر:

واصلت عناصرنا الوطنية تميزها وحضورها اللافت والفعّال في مختلف المحافل الكروية، وعلى الصعيدين القاري والدولي ، مما يعكس الخبرة الكبيرة التي تتمتع بها الكفاءات المحلية في تنظيم الأحداث الرياضية بشكل عام ، وكرة القدم على وجه الخصوص.

وجاءت مشاركة حمد المزروعي عضو لجنة الحكام باتحاد الإمارات لكرة القدم في المباراة النهائية لدوري أبطال آسيا بين فريقي الهلال السعودي وبوهانغ الكوري الجنوبي بصفته مسؤولاً للأمن والسلامة ، وفهد الحوسني مراقباً للدخول ، تأكيداً على ثقة الاتحاد الآسيوي بالخبرات الإماراتية التي أصبحت فاعلة في مختلف الميادين الكروية.

كما أن المزروعي والحوسني يُعدان من خبراء العمل الميداني بفضل الخبرات الكبيرة التي اكتسباها خلال مشاركاتهما المتواصلة ، وإشرافهما على العديد من المسابقات الكروية المحلية ، وعلى البطولات الكبيرة التي يُنظمها الاتحادان الدولي والآسيوي.

تحت رعاية محمد بن زايد .. مزاينة رزين بمهرجان الظفرة تنطلق اليوم

•• أبوظبي- وام:

تحت رعاية صاحب السمو الشيخ محمد بن زايد آل نهيان ولي عهد أبوظبي نائب القائد الأعلى للقوات المسلحة، تنطلق صباح اليوم الخميس مسابقات مزاينة رزين في مهرجان الظفرة بدورته الـ 15، بتنظيم لجنة إدارة المهرجانات والبرامج الثقافية والتراثية بأبوظبي، وتستمر المزاينة لغاية 2 ديسمبر المقبل في رزين بمدينة الوثبة بإمارة أبوظبي.

وستشهد مزاينة رزين، التي تتزامن مسابقاتها مع الاحتفاء بعام الخمسين، تنظيم 75 شوطاً للإبل المحليات والمجاهيم والمهجنات الأصايل ضمن 6 فئات عمرية /مفاريد، حقايق، لقايا، إيذاع، ثنايا، حول/، وقد خصص لها 705 جوائز بقيمة إجمالية تبلغ 11 مليونا و415 ألف درهم.

وقال عيسى سيف المزروعي، نائب رئيس لجنة إدارة المهرجانات والبرامج الثقافية والتراثية، إن مزاينة رزين تعد المحطة الثانية في موسم مزاينات أبوظبي، بعد توجيهات راعي المهرجان صاحب السمو الشيخ محمد بن زايد آل نهيان بتوسيع نطاق مهرجان الظفرة ليشمل مزاينات الإبل في كل من سويحان ورزين ومدينة زايد إلى جانب المزاينة الرئيسية بمهرجان الظفرة.

وأكد عيسى المزروعي أن لجنة إدارة المهرجانات والبرامج الثقافية والتراثية في أبوظبي أنهت استعداداتها لانطلاق المزاينة بالتنسيق مع مختلف الجهات المعنية، وتم استكمال كافة التجهيزات والتحضيرات اللازمة لضمان تحقيق أهداف ورسالة المهرجان، إلى جانب الخطوات التطويرية والاستعداد المبكر لتوافد قوافل الإبل ومُلاكها إلى موقع المزاينة.

وتوجه نائب اللجنة بجزيل الشكر والتقدير إلى كافة الرعاة والداعمين لمهرجان الظفرة بدورته الـ 15 وفي مقدمتهم الشريك الاستراتيجي شركة بترول أبوظبي الوطنية "أدنوك"، وراعي التواصل المجتمعي مؤسسة الإمارات للطاقة النووية والداعمين ديوان ممثل الحاكم في منطقة الظفرة، ونادي تراث الإمارات، دائرة البلديات والنقل، شركة أبوظبي للتوزيع، هيئة أبوظبي للرقابة والسلامة الغذائية، شركة أبوظبي للخدمات الصحية "صحة"، الهيئة العامة للشؤون الإسلامية والأوقاف، والرعاية المقدمة من مركز أبوظبي لإدارة النفايات "تدوير"، وشريكي الإعلام "قناة بينونة الفضائية، إذاعة الأولى"، والدعم المقدم من نادي أبوظبي للصقارين، محمية المرزوم للصيد، اتحاد سباقات الهجن، كما توجه بالشكر إلى وسائل الإعلام المحلية والإقليمية والدولية التي لها الدور الفعال في إيصال رسالة وأهداف المهرجان.

وتبدأ مزاينة رزين بمهرجان الظفرة في يومها الأول، ومنذ ساعات الصباح الباكر، استقبال الإبل المشاركة في اليوم الأول ضمن 5 أشواط لسن المفاريد لفئة المجاهيم، والتي خصص لها 50 جائزة قيمة، وذلك استعداداً لعرضها على اللجان الطبية ولجان الفرز والتشبيه، ثم لجنة التحكيم وإعلان النتائج مساء يوم الجمعة. ويتم خلال المزاينة تطبيق الإجراءات الاحترازية والدخول وفق اشتراطات المرور الأخضر لتطبيق الحصن مع إبراز نتيجة سلبية لفحص " كوفيد 19 " لا تتجاوز مدتها 96 ساعة، حرصاً على سلامة العاملين والمشاركين والزوار.

ويجسّد مهرجان الظفرة جهود الإمارة في تعزيز مكانتها كمنصة إقليمية وعالمية للتراث، وخاصة مع ما تشهده الدورة الحالية من زيادة في عدد الجوائز ، إذ تتضمن المزاينات 312 شوطا للإبل المحليات والمجاهيم والمهجنات الأصايل والوضح والمحالب، بالإضافة إلى جائزتي بيرق الإمارات، وقد خصص لها 2947 جائزة قيمة. ويعكس مهرجان الظفرة التزام لجنة إدارة المهرجانات والبرامج الثقافية والتراثية في أبوظبي بترجمة الرؤية الثقافية للإمارة من خلال الحفاظ على الموروث وإحيائه، وإيصال رسالة الإمارات الحضارية والإنسانية إلى العالم، فضلا عن تعزيز قيم الولاء والانتماء من خلال ممارسة التراث الإماراتي الأصيل.

بوصول المنتخب المصري والفلسطيني والتونسي

اكتمال وصول المنتخبات المشاركة في البطولة العربية للتجديف الشاطئي على شاطئ الحمرية

•• الشارقة-الفجر:

اكتمل وصول المنتخبات والوفود المشاركة في البطولة العربية للتجديف الشاطئي التي تقام برعاية سمو الشيخ عبدالله بن سالم القاسمي نائب حاكم الشارقة وينظمها مجلس الشارقة الرياضي بحكومة الشارقة بالتعاون مع نادي الحمرية الرياضي في نسختها الأولى وبالشراكة مع عدد من المؤسسات والجهات ومنها اتحاد الإمارات للتجديف والشراع .

وتنطلق منافساتها الخميس في الخامس والعشرين من شهر نوفمبر الجاري على شاطئ الحمرية بإمارة الشارقة وتتواصل على مدى ثلاثة أيام .

وخلال يومين الماضيين توافدت المنتخبات المشاركة من كافة الدول العربية وكان أخرى منتخب مصر ومنتخب تونس ومنتخب فلسطين للتجديف وبدأت في إجراء تدريباتها على شاطئ الحمرية استعداداً للمنافسات الرسمية وفي ذات الوقت خاض منتخبنا الوطني للتجديف العديد من التدريبات والمنافسات الودية للاستعداد للحدث.

وأكد سعادة عبدالملك جاني نائب رئيس مجلس الشارقة الرياضي رئيس اللجنة العليا المنظمة للبطولة العربية للتجديف الشاطئي أن البطولة ستكون الأكبر والأضخم في إمارة الشارقة من حيث عدد المشاركات العربية مشيرا إلى أن التجهيزات تسير على قدم وساق لاستضافة الحدث بالتعاون مع شركاء النجاح والتنظيم من الجهات المعنية .

وأوضح جاني أن البطولة تمثل نقلة نوعية هائلة في منافسات الرياضات المائية لاسيما التجديف الشاطئي وتجسد مدى اهتمام إمارة الشارقة بالأجيال الجديدة لدعم وتطوير اللعبة ونمو هذه الرياضة من خلال الاستفادة من شواطئنا الواسعة .

ورحب جاني بوفود المنتخبات المشاركة متمنيا لها النجاح والتوفيق مشيرا إلى أن البطولة ستقام في ظل ما تشهده دولة الامارات العربية من تعافي جراء جائحة كورونا وأن استضافة دولة الإمارات في إمارة الشارقة للمنافسات يعكس النجاح الكبير الذي حققته في التصدي للجائحة والبنية التحتية المميزة القادرة على استضافة كبرى الأحداث الرياضية. وأكد في قوله نحن مقبلون على نسخة استثنائية للبطولة وأدعو المشاركين والأجهزة الفنية والإدارية للتقيد بالإجراءات الاحترازية وتطبيقها بدقة للوصول لأفضل درجات النجاح، مقدما الشكر والتقدير لأعضاء اللجنة المنظمة وفريق العمل على جهودهم الكبيرة من أجل الخروج بالحدث في أبهى صورة.

الجولة الثالثة بجبل الفاية بالشارقة اليوم

جولة جبل جيس تخطف الأبصار في منافسات هايك وفلاي الدولية

•• رأس الخيمة- الفجر:

شهدت الجولة الثانية من بطولة العالم للهايك وفلاي 2021 والتي أقيمت بجبل جيس برأس الخيمة منافسات مثيرة ومغامرة تخطف الأبصار وكان لاختيار الموقع الرائع أثـرا كبيرا في نجاح الجولة التي حظيت بحضور جماهيري كبير يتقدمهم الشيخ عمر بن صقر القاسمي والشيخ محمد بن كايد القاسمي ونصر حموده النيادي رئيس اتحاد الإمارات للرياضات الجوية ويوسف حسن الحمادي النائب الأول لرئيس الاتحاد وسعيد الغيثي وعبد الله مراد ويوسف الشحي وعبيد المنصوري أعضاء اللجنة المنظمة .

أشاد الشيخ عمر بن صقر القاسمي بمنافسات الجولة الثانية من بطولة هايك وفلاي الدولية لعام 2021 والتي أقيمت بجبل جيس برأس الخيمة والتي اتسمت بالإثارة وروح المغامرة .

وأعرب عن سعادته باحتضان إمارة رأس الخيمة لهذا الحدث العالمي موجها الشكر الى اتحاد الامارات للرياضات الجوية على حسن التنظيم وروعة الحدث والمستوى المتميز لأداء الطيارين الذين تم انتقاؤهم بعناية فائقة ومشيرا إلى أن استضافة مثل هذه الأحداث العالمية تسهم في إلقاء الضوء على الوجه الحضاري والرياضي والسياحي لدولتنا الغالية .

وذكر نصر حموده النيادي رئيس اتحاد الامارات للرياضات الجوية ريس اللجنة المنظمة للبطولة ان البطولة عبارة عن اربع بطولات كل منا يقام في امارة حيث اقيمت الجولة الاولى في دبي ثم الجولة الثانية في رأس الخيمة والثالثة في منطقة الفاية بالشارقة والرابعة بجبل حفيت بالعين .

ونوه النيادي الى ان جولة جبل جيس كانت مثيرة وممتعة بسبب تنوع المكان في كل قفزة حيث بدأ اقلاع الطيارين ثم الهبوط والتسلق لمسافة 19 كيلو متر ثم الاقلاع مرة اخرى من نقطة الهبوط للوصول الى منطقة التتويج مشيرا الى ان وصول الطيارين بسلام الى نهاية السباق يعد أهم نقاط نجاحنا .

ووجه يوسف حسن الحمادي الشكر الى ديوان صاحب السمو حاكم رأس الخيمة والى قيادة شرطة رأس الخيمة والدفاع المدني الذين قدموا كافة التسهيلات التي أسهمت في سلامة وأمن الطيارين والجمهور على حد سواء ومن ثم نجاح الحدث أمام ضيوف الإمارات.

وعقب نهاية الجولة قام الشيخ عمر بن صقر القاسمي ونصر حموده النيادي ويوسف الحمادي بتتويج الفائزين حيث احتل المركز الاول ونال الميدالية الذهبية ثانية على التوالي الطيار النمساوي الصاعد تومي بينما فاز بالمركز الثاني والميدالية الفضية الطيار الايطالي آرون وحل في المركز الثالث ونال الميدالية البرونزية الطيار السويسري سيب كما أهدى اتحاد الامارات للرياضات الجوية درع الاتحاد الى الشيخ عمر بن صقر القاسمي راعي الجولة الثانية من البطولة تقديرا من الاتحاد لتشريفه الحدث وتتويج الفائزين .

من جانب آخر تقام الجولة الثالثة في الحادية عشرة من صباح اليوم الخميس بجبل الفاية بالشارقة .

إشادة واسعة بأداء طاقم التحكيم الإماراتي

سالم الشامسي : طاقمنا المونديالي أدار نهائي دوري أبطال آسيا بنجاح

•• دبي-الفجر:

خطف طاقم التحكيم الإماراتي الدولي الذي أدار المباراة النهائية لمسابقة دوري أبطال آسيا 2021 الأضواء وحقق نجاحاً رائعاً من خلال دقة القرارات ، وكانت الصافرة الإماراتية مميزة في إدارة النهائي الآسيوي الذي أقيم مساء يوم أمس الأول بين فريقي الهلال السعودي وبوهانغ ستيلرز الكوري الجنوبي في ستاد الملك فهد الدولي بالعاصمة السعودية الرياض ، حيث انتهت المباراة بفوز الهلال بهدفين دون مقابل. وتألف الطاقم الإماراتي الدولي من محمد عبدالله حسن (حكم ساحة) ، محمد أحمد يوسف (مساعد أول) ، حسن المهري (مساعد ثان) ، عادل النقبي (حكم رابع) ، أحمد الراشدي (حكم خامس) ، عمار الجنيبي (حكم فيديو) ، عمر آل علي (حكم فيديو مساعد) ، وتمكن الطاقم بإدارة النهائي الآسيوي بثقة كبيرة عكست التطور الذي تشهده الصافرة الإماراتية والنجاحات المتواصلة التي تحققها في الملاعب المحلية والإقليمية والقارية والدولية.

ونجح طاقمنا المونديالي في الوصول بالمباراة النهائية إلى بر الأمان من خلال القرارات التحكيمية الصحيحة التي نالت استحسان المراقبين والنقاد الذين أشادوا بالظهور المميز للطاقم في استديوهات التحليل ومنصات التواصل الاجتماعي وغيرها. وبعد المباراة ، حظي الطاقم بتكريم جياني إنفانتينو رئيس الاتحاد الدولي لكرة القدم "الفيفا" ومعالي الشيخ سلمان بن إبراهيم آل خليفة رئيس الاتحاد الآسيوي ، ومسؤولي فريقي الهلال وبوهانغ. من جهته، تقدم سالم علي الشامسي عضو مجلس إدارة اتحاد الإمارات لكرة القدم ، رئيس لجنة الحكام بالتهنئة إلى طاقم التحكيم على نجاحه المُبهر في قيادة المباراة النهائية لأكبر البطولات الآسيوية على مستوى الأندية ، مشيراً إلى أن هذا النجاح يعود إلى التحضير الجيد للحكام لمختلف المسابقات الكروية ، وأيضاً نتيجة الدعم والمتابعة المباشرة لمجلس إدارة الاتحاد برئاسة الشيخ راشد بن حميد النعيمي ، الذي يحرص على دعم منتسبي سلك التحكيم من كافة النواحي وتوفير كل الاحتياجات الخاصة بهم من معسكرات وحصص تدريبية ودورات وورش عمل تحت إشراف نخبة من المحاضرين المعتمدين لدى الاتحادين الدولي والآسيوي . وأكد الشامسي أن تميز الطاقم بقيادة محمد عبدالله حسن سيُعزز من فرصة وجوده في نهائيات كأس العالم 2022 للمرة الثانية على التوالي بعد المشاركة في نسخة روسيا 2018 ، مشيراً إلى أن الحضور اللافت للأطقم الإماراتية في البطولات الآسيوية ، سواء تصفيات كأس العالم أو التصفيات المؤهلة إلى نهائيات كأس آسيا وبطولات منتخبات المراحل العمرية والأندية جعل من الصافرة الإماراتية في المقدمة دائماً.

بمشاركة 42 دولة

قرعة بطولة أبوظبي (الخمسين) الجراند سلام للجودو اليوم

•• أبوظبي-الفجر

قبل 24 ساعة من موعد انطلاقة مباريات ختام بطولات الجراند سلام للجودو لعام 2021 ، تسحب بعد ظهر اليوم في قاعة فندق الوحدة ملينيوم في أبوظبي قرعة بطولة أبوظبي (الخمسين) جراند سلام للجودو، التي تستضيفها الدولة للمرة الحادي عشرة على التوالي، تحت رعاية سمو الشيخ هزاع بن زايد آل نهيان نائب رئيس المجلس التنفيذي لإمارة أبوظبي، والتي تتجدد إقامتها بصالة « جوجيتسو أرينا » بمدينة زايد الرياضية في أبوظبي اعتبارا من صباح يوم غد الجمعة 26-11 وحتى يوم الأحد 28-11 ، في ختام بطولات الجراند سلام للجودو لعام 2021 ،والتي تعتبر ثاني أكبر بطولات الاتحاد الدولي للجودو ،والتي تنظم في 5 مدن كبري تتمثل في باريس الفرنسية ،وطوكيو اليابانية وباكو عاصمة أذربيجان وموسكو الروسية بجانب عاصمة دولة الإمارات مدينة أبوظبي استثمارا للرعاية المميزة من مجلس أبو ظبي الرياضي ،بجانب الرعاية الذهبية المقدمة من جمعية أبوظبي التعاونية ،وبن حمودة للسيارات ، ومجموعة المسعود والرعاية الفضية لطيران أبوظبي .

ويشارك في مراسم قرعة البطولة التي تجرى عبر تقنية الفيديو وفد اتحاد الإمارات للمصارعة والجودو للترحيب بضيوف الإمارات بجانب وفد الاتحاد الدولي للجودو برئاسة ماريوس فايزر رئيس الاتحاد الدولي للجودو وعدد من أعضاء لجانه الفنية والطبية ، وممثلي المنتخبات المشاركة التي ضمت 234 لاعبا ولاعبا من 42 دولة ،وبعد كلمات الترحيب والتعليمات واللوائح والشروط تسحب على الفور قرعة المباريات للأوزان المختلفة التي حددها الاتحاد الدولي على مستوى الجنسين بداية بمنافسات الأوزان الخفيفة تحت 48، 52، 57، 60، 66كجم للجنسين وذلك في يومها الأول .. ويشهد يوم السبت ثاني أيام البطولة والذي تحدد موعدا لحفل الافتتاح الرسمي منافسات أوزان تحت 63، 70، 73، 81 كجم ، وتكون النهائيات والتتويج في الفترة المسائية بعد الافتتاح التقليدي الذي درج الاتحاد الدولي عليه .. وتشهد منافسات يوم الأحد في ختام البطولة مباريات الوزن الثقيل الذي يشتمل على أوزان تحت 78 كجم ،وفوق 78 ،تحت 90 وفوق 90 ،وتحت 100 وفوق 100 كجم.

عارف العواني"

بفضل رعاية هزاع بن زايد أصبحت البطولة من أهم الفعاليات العالمية

أبوظبي-الفجر

توجه سعادة عارف حمد العواني الأمين العام لمجلس أبوظبي الرياضي بالشكر والتقدير للقيادة الرشيدة، لدعمها السخي الذي انعكس وبشكل ملحوظ على تقدم القطاع الرياضي، بما يواكب مسيرة المنجزات التنموية التي تعاصرها الدولة.

وثمن رعاية سمو الشيخ هزاع بن زايد آل نهيان، نائب رئيس المجلس التنفيذي لإمارة أبوظبي لمنافسات بطولة أبوظبي «الخمسين» جراند سلام للجودو لعام 2021، ومسيرتها التي غدت بفضل هذا الدعم واحدة من أهم الفعاليات الرياضية العالمية في أجندتنا الطامحة لاستدامة خطط ترسيخ مكانة أبوظبي كوجهة بارزة للرياضة العالمية.

وأكمل العواني قائلاً :"إن استضافة بطولة أبوظبي «الخمسين» جراند سلام للجودو لعام 2021، وامتداد الشراكة مع الاتحاد الدولي للجودو، يمثل مكسب كبير لمسيرة تطور اللعبة لرفد رياضة الإمارات بمزيد من الانجازات، مشيدا بالجهود المخلصة لاتحاد المصارعة والجودو برئاسة سعادة الأخ محمد بن ثعلوب الدرعي، وانعكاس العمل الدؤوب في تحقيق الكثير من الانجازات على مستوى الفئات السنية والمنتخب الأول، كما نشيد بثقة الاتحاد الدولي للعبة التي عززت المكانة المرموقة للإمارات عالمياً، وأضاف : نؤكد لكم أن مجلس أبوظبي الرياضي سيواصل دعمه المستمر لبطولة أبوظبي جراند سلام للجودو بكافة الجوانب، وسيسخر جميع الإمكانيات لتقديم نسخة استثنائية بالتنسيق مع اتحاد اللعبة، متمنيا لنجوم وأبطال منتخب الإمارات النجاح والتوفيق في مهمتهم العالمية، داعيا لتقديم أقصى العطاءات والجهود من اجل رفع علم الإمارات عاليا في بطولة أبوظبي والبطولات الأخرى.

350 مشاركا ببطولتي براعم الطائرة واليد في الشارقة

•• الشارقة-وام:

أطلق مجلس الشارقة الرياضي بطولتين موسعتين على مستوى البراعم في الكرة الطائرة وكرة اليد تستمران حتى نهاية مارس القادم، ويشارك فيهما قرابة 350 لاعباً من 8 أندية، والفرق موزعة على مجموعات وستتأهل للأدور النهائية بعد تصفيات عبر عدة مراحل .

وقال عيسى هلال الحزامي رئيس مجلس الشارقة الرياضي إن البطولتين ضمن خطط المجلس لرعاية النشء وتطوير المواهب، وهي بطولات موزعة على مدار العام ،تستهدف فرز اللاعبين وتنمية قدراتهم وبث روح الانتماء لأنديتهم وللمنتخب الوطني، وذلك انطلاقاً من توجيهات صاحب السمو الشيخ الدكتور سلطان بن محمد القاسمي عضو المجلس الأعلى حاكم الشارقة ،بأن تكون للرياضة رسالة تربوية شاملة، وأن يتم غرس القيم والمبادئ عند اللاعبين منذ الصغر .

و أوضح نبيل محمد عاشور مدير إدارة شؤون الرياضة والتطوير أن بطولة ثنائيات الطائرة للصغار تحت 12 سنة، تم إطلاقها بعد إلغاء بطولة الدوري العام لهذه الفئة بسبب جائحة كورونا، وستشارك فيها 6 أندية هي: البطائح والمدام والذيد ومليحة وخورفكان وإتحاد كلباء، وكل ناد سيشارك بـ 16 لاعبا، ومن خلال 6 مجموعات ستقام المباريات بنظام الدوري على 6 مراحل ،وصولا للنهائي في 12 مارس المقبل.

أما بطولة براعم اليد فتشارك فيها 8 أندية هي: الشارقة والمدام والذيد ومليحة واتحاد كلباء ودبا الحصن وخورفكان والبطائح ، ويشارك كل منها بفريقين " أ" و"ب" بمجموع لاعبين يصل إلى 260 لاعباً، وستقام المباريات بصالات الأندية المشاركة وفق جدول روعي فيه التكافؤ بين الجميع ، وتختتم يوم 29 مارس المقبل، كما تم استيفاء كل الشروط والضوابط الاحترازية الخاصة بالوقاية من "كوفيد 19 ".

توخيل يشعر بالقلق بعد إصابة كانتي وتشيلويل

قال مدرب تشيلسي توماس توخيل، إنه "يشعر بالقلق بعد إصابة لاعب الوسط نجولو كانتي والظهير الأيسر بن تشيلويل"، خلال الفوز 4-0 على يوفنتوس في دوري أبطال أوروبا لكرة القدم.

وضمن تشيلسي التأهل لدور الـ16، لكن كانتي خرج مصاباً في الشوط الأول، بينما تعرض تشيلويل لإصابة في الركبة في الشوط الثاني وخرج من الملعب وسط ألم كبير.

وقال توخيل "هذا يقلقني لأنه (تشيلويل) كان في حالة رائعة مثل ريس (جيمس) في الجانب الآخر من الملعب. هما في أفضل حالة يمكنهما الوصول إليها، ويتحليان بالقوة والثقة ولديهما إمكانات كبيرة".

وأضاف "شعر تشيلويل بألم كبير في الركبة، وكان يتألم كثيراً".

وأكد توخيل أن المدافع الإنجليزي خضع لفحوص يوم أمس الأربعاء.

وأضاف المدرب الألماني "الأمر ذاته مع نجولو. تعرض لالتواء في الكاحل لكن أتمنى ألا تكون الأمور سيئة".

ويتصدر تشيلسي الدوري الإنجليزي الممتاز برصيد 29 نقطة من 12 مباراة، ويستضيف مانشستر يونايتد ثامن الترتيب يوم الأحد.

اتحاد القوى يكشف عن برنامج مسابقاته وخططه التسويقية ومبادرة مجتمعية

•• دبي-وام:

أعلن اتحاد الإمارات لألعاب القوى عن حزمة مبادرات تعكس طموحاته وتطلعاته للنهوض بـ"أم الألعاب" ووضعها على الطريق الصحيح بداية من الموسم الحالي، سواء على صعيد برامج المسابقات، أو الخطط التسويقية المستحدثة، أو المبادرات المجتمعية التي أطلق واحدة منها اليوم، فضلا عن خطط التحفيز والتكريم للمتميزين. وكشف الاتحاد خلال مؤتمر صحفي، عقده ظهر أمس الأربعاء بنادي ضباط شرطة دبي، بحضور فهد عبد الله بن جمعة نائب رئيس الاتحاد نائب رئيس لجنة المسابقات، وناصر بن عاشور الأمين العام للاتحاد، وراشد بن علي عضو المجلس رئيس لجنة الاتصال، عن برنامج مسابقات الموسم الجاري 2021 - 2022 الذي يتضمن 12 بطولة متنوعة لمختلف الفئات العمرية، كانت بدايتها البطولة الفردية لاختراق الضاحية في 15 أكتوبر 2021، ثم البطولة الفرقية لاختراق الضاحية في الخامس من نوفمبر الجاري، ولا زال متبق منها عشر بطولات، ستكون آخرها هي بطولة النخبة في شهر مايو 2022. وأكد فهد بن جمعة أن الطموحات التي يتطلع إليها اتحاد ألعاب القوى كبيرة، وقال: لدينا طموحات كبيرة، ونسعى لإنجاح الموسم الحالي، الذي افتتح يوم 15 أكتوبر الماضي، حيث قررنا إقامة حفل تكريم في ختام الموسم، يتضمن توزيع 23 جائزة لكل فئات اللاعبين والمدربين والحكام والإداريين والأندية المتميزين في الموسم، بما يسهم في رفع المستوى وتحفيز الجميع على بذل أقصى جهد خلال بطولات الموسم، وزيادة قاعدة اللعبة وشعبيتها. وكشف ناصر بن عاشور، عن رغبة الاتحاد في استثمار جدول برامج المسابقات بشكل إيجابي، وقال : بعد إقامة أول بطولتين بالفعل، ستكون البطولة الثالثة للموسم الجاري يوم 10 ديسمبر المقبل، وهي كأس صاحب السمو رئيس الدولة لاختراق الضاحية، وبعدها تنطلق بطولات المضمار والميدان بالبطولة لتخصصية الأولى لمسابقات العدو والمشي ومسابقات الوثب يومي 17 و18 من الشهر نفسه، ثم تتوالى البطولات تباعاً حيث يختتم الموسم ببطولة النخبة يومي 6 و7 مايو 2022 . وأكدت الدكتورة لاله الحميدي عضو لجنة التسويق والاستثمار أن الاتحاد سيعمل على زيادة الوعي حول رياضة ألعاب القوى وتوفير منظومة للتمويل ورعاية عناصر اللعبة .. وقالت: كلنا مسؤولون عن تغيير الواقع، وإكمال المشوار مع الأبطال والمدربين الحاليين، خاصة أن ألعاب القوى هي "أم الألعاب"، نحن نحاول صناعة أبطال أولمبيين، ونستخدم برامج متقدمة، وسيكون لدينا منصات يدمج فيها جميع العاملين في ألعاب القوى. وأضافت: نسعى لتوفير أنواع مختلفة من الرعاية لأبطال ألعاب القوى، وكذلك نسعى لتوفير عدد من الرعاة لأنشطة وبطولات الاتحاد، بما يحقق الفائدة للاعبي الأندية، لتحقيق أكبر درجات النجاح المطلوب بما يعيد البريق إلى اللعبة. أما راشد بن علي، فقد كشف النقاب عن مبادرة مجتمعية تتمثل في إقامة حفل عرس جماعي لتكون فاعلية مجتمعية للاعبين المقيدين في الأندية مواطنين ومقيمين، سعيا لتوفير عوامل الاستقرار وتحصين البنية المجتمعية لدولة الإمارات.

دولية الحبتور لتنس السيدات تحلق في الآفاق

الصربية إلكسندرا تحول خسارتها إلى فوز في «130» دقيقة إثارة

•• دبي-الفجر:

في واحدة من أقوى وأمتع مباريات بطولة الحبتور الدولية الـ24 لتنس السيدات وأكثرها إثارة حتى الآن وعلى مدى 130 دقيقة حولت الصربية إلكسندرا كرونيش خسارتها في المجموعة الأولى إلى فوز على منافستها الرومانية آنا بوجاند المصنفة الخامسة على البطولة وحاملة لقب نسخة 2019 وفازت بمجموعتين مقابل مجموعة واحدة وبنتيجة 6 مقابل 4 اشواط وسبعة اشواط مقابل ستة أشواط و6 أشواط للاشيء.

وفي ثاني مفاجآت البطولة وعلى مدى ساعة ونصف فقط نجحت البلغارية المتأهلة من التصفيات ايزابيلا سينكوفا في الفوز على المصنفة الثانية الصينية سيسيه زهانج بمجموعتين دون رد وبنتيجة 6 اشواط مقابل شوطين و7 مقابل ستة .

وفازت النمساوية المتأهلة من الدور التمهيدي على الرومانية كريستينا ميتو بمجموعتين دون رد وبنتيجة 4 مقابل 6 أشواط و7 مقابل ستة أشواط و6 اشواط للاشيء .

كما فازت المصنفة الأولى الصينية شوي جانج على الهندية انكيتا راينا بمجموعتين دون رد وبنتيجة 6 – مقابل 1 بعد 49 دقيقة وفازت البيلاروسية يوليا هاتوكا على بطلة النسخة السابقة 2020 الاوكرانية كاترينا بمجموعتين دون رد وبنتيجة 6 مقابل 2 و7 مقابل 6 اشواط واستغرقت المباراة ساعة وثلث الساعة .

وفي مباراة ماراثونية امتدت لنحو ساعتين و40 دقيقة نجحت اليابانية مايوهيبي في الفوز على منافستها العنيدة الروسية اوكسانا بمجموعتين مقابل مجموعة واحدة وبنتيجة وبنتيجة 4 مقابل ستة ثم 6 مقابل اربعة و6 مقابل اربعة .

كما فازت الرومانية جيلوفا جورجيانا على الاندونيسية الديلا بمجموعتن مقابل مجموعة واحدة وبنتيجة 2 مقابل لستة و6 مقابل شوطين وستة مقابل 3 اشواط وفازت المصنفة الرابعة السلوفاكية كريستينا كولوفا على البولندية فرونيكا بمجموعتين دون رد وفي اقل من ساعة وبنتيجة 6 اشواط مقابل شوط و 6 أشواط مقابل شوطين .

وفازت الروسية فيتاليا ديتشنكو على مواطنتها ناتاليا بمجموعتين مقابل مجموعة واحدة وبنتيجة 6 مقابل ثلاثة أشواط وشوطين مقابل ستة اشواط و6 اشواط مقابل ثلاثة اشواط في مباراة جيدة واستمرت ساعتين وعشر دقائق .

وفزت الصينية جين وان على البريطانية نيكتا بينز بمجموعتين نظيفتين وبنتيجة 6 أشواط مقابل شوط و7 اشواط مقابل خمسة اشواط بعد ساعة ونصف .

اما على صعيد الزوجي فقد شهدت البطولة اربع مباريات ابرزها الزوجي المصنف الاول على البطولة والكون من الكازاخية أنا دانيللا والسلوفاكية فيكتوريا كوزموفا على الزوجي الروسي الذي يضم انستاسيا وزميلتها اوكسانا بمجموعتين وبنتيجة 6 مقابل ثلاثة اشواط و6 مقابل خمسة أشواط .

وفاز الزوجي المصنف الثاني والمكون من الاوكرانية كاترينا بوندا رينكو والبيلاروسية ليدزيا ماروزافا على الزوجي المكون من لاعبة تايبيه جوانا جارلاند وزميلتها لينا جلوشكو بمجموعتين دون رد وبنتيجة 7 اشواط مقابل لخمسة و6 اشواط مقابل شوط واحد بعد ساعة من اللعب .

وفاز الزوجي الروسي المكون من انستاسيا زخاروفا وانجلينا جابوفا على الزوجي المكون من الهولندية ببيان شوفس والبريطانية ايدن سلفا بمجموعتين دون رد وبنتيجة 6 اشواط مقابل اربعة 7 اشواط مقابل خمسة .

وفاز الزوجي المكون من البيلاروسة يوليا هاتوكا والاندونيسية جيسي على الزوجي المكون من النمساوية جوليا جرابهر والروسية زاناتاليا بمجموعتين وبنتيجة 6 مقابل ثلاثة أشواط و6 مقابل أربعة أشواط .

تأهل تشلسي ويونايتد.. وبرشلونة يعقد مهمته

لحق تشلسي، حامل اللقب، ومانشستر يونايتد الانكليزيان بركب المتأهلين إلى الدور ثمن النهائي لمسابقة دوري أبطال أوروبا لكرة القدم، عندما أكرم الأول وفادة ضيفه يوفنتوس الإيطالي برباعية نظيفة، وانتزع الثاني فوزا ثمينا من مضيفه فياريال الإسباني بثنائية نظيفة الثلاثاء في الجولة الخامسة قبل الأخيرة. وعقَّد برشلونة الإسباني مهمته في حجز بطاقته إلى الدور الثاني بسقوطه في فخ التعادل أمام ضيفه بنفيكا البرتغالي صفر- صفر، فيما عزز ليل الفرنسي حظوظه بالفوز على ضيفه سالزبورغ النمسوي -1صفر، وأنعشها اشبيلية الإسباني بتغلبه على ضيفه فولفسبورغ الألماني -2صفر. وارتفع عدد الفرق المتأهلة إلى ثمن النهائي إلى ستة بعد ليفربول الإنكليزي (المجموعة الثانية) وأياكس أمستردام الهولندي (الثالثة) وبايرن ميونيخ الألماني (الخامسة) ويوفنتوس الإيطالي (الثامنة).

أكرم تشلسي حامل اللقب وفادة ضيفه يوفنتوس برباعية نظيفة تناوب على تسجيلها تريفو شالوباه (25) وريس جيمس (56) وكالوم هودسون-أودوي (58) والألماني تيمو فيرنر (90+5).

ورفع تشلسي رصيده إلى 12 نقطة وتصدر المجموعة بفارق المواجهتين المباشرتين أمام فريق السيدة العجوز الذي كان ضامنا تأهله.

وثأر الفريق اللندني لخسارته ذهاباً في تورينو بهدف فيديركو كييزا.

وفي مباراة أخرى باتت هامشية بفوز تشلسي، تعادل مالمو السويدي مع زينيت سان بطرسبرغ الروسي بهدف لمثله.

وقاد المهاجم الدولي البرتغالي كريستيانو رونالدو فريقه مانشستر يونايتد إلى الدور ثمن النهائي بتسجيله هدفاً ومساهمته في الثاني خلال الفوز على مضيفه فياريال -2صفر.

وافتتح رونالدو التسجيل في الدقيقة 78 في ثاني فرصة فقط لفريقه في المباراة رافعا رصيده إلى ستة أهداف في 5 مباريات في دور المجموعات هذا الموسم.

ورفع رونالدو غلته إلى 140 هدفا في 181 مباراة المسابقة القارية العريقة، وبات أول لاعب في تاريخ مانشستر يونايتد يسجل في 5 مباريات متتالية في دوري الابطال.

وساهم رونالدو أيضا في الهدف الثاني عندما مرر الكرة اثر هجمة مرتدة سريعة، إلى البديل راشفورد فهيأها بدوره إلى سانشو الذي سددها قوية في سقف العارضة (90) مسجلا هدفه الأول بألوان فريقه منذ انضمامه الى صفوفه هذا الصيف قادما من بوروسيا دورتموند الألماني.

ودخل مانشستر يونايتد المباراة بخياري الفوز أو التعادل للحاق بركب المتأهلين إلى الدور الثاني، فحقق الخيار الأول وانفرد بصدارة المجموعة برصيد 10 نقاط بفارق ثلاث نقاط أمام فياريال.

وهو الفوز الثاني ليونايتد على فياريال في ست مواجهات بينهما مقابل أربعو تعادلات.

كما هو الفوز الأول ليونايتد في مبارياته الأربع الأخيرة في مختلف المسابقات (تعادل وخسارتان).

وخاض يونايتد المباراة بقيادة المدرب المساعد لاعبه وسطه السابق مايكل كاريك الخليفة المؤقت للمدرب المقال من منصبه لسوء النتائج هدافه السابق الدولي النروجي أولي غونار سولشاير.

وأشاد كاريك برونالدو قائلا "في المباريات الكبيرة، عندما تحتاج حقًا إلى هدف، فإنه (رونالدو) يفعل ذلك. لديه تلك العقلية، تلك البرودة التي تسمح له بعدم تفويت أي فرصة".

وفي المجموعة ذاتها، نجا أتالانتا الإيطالي من فخ مضيفه يونغ بويز السويسري وانتزع تعادلا مثيرا 3-3.

وتقدم الفريق الإيطالي مرتين عبر مهاجمه الدولي الكولومبي دوفان ساباتا (10)، ومدافعه الأرجنتيني خوسيه لويس بالومينو (51)، ورد أصحاب الأرض مرتين أيضا بواسطة الأميركي جوردان سيباتشو (39) وفانسان سييرو (80)، قبل أن يمنحهم سيلفان هيفتي التقدم (84)، لكن الدولي الكولومبي الآخر لويس موريال أدرك التعادل لأتالانتا (88).

ورفع اتالانتا رصيده الى ست نقاط في المركز الثالث مقابل أربع نقاط ليونغ بويز.

وبات أتالانتا مطالبا بالفوز في الجولة الأخيرة على ضيفه فياريال لبلوغ ثمن النهائي للعام الثالث تواليا، فيما يحتاج الاخير للتعادل فقط.

وفرَّط برشلونة في حسم تأهله في أول مباراة قارية بقيادة مدربه الجديد لاعب وسطه الدولي السابق تشافي هيرنانديس عندما سقط في فخ التعادل أمام ضيفه بنفيكا صفر-صفر.

وفشل النادي الكاتالوني في استغلال عاملي الأرض والجمهور للثأر من بنفيكا الذي كان تغلب عليه بثلاثية نظيفة في الجولة الثانية، وعقّد مهمته في التأهل إلى ثمن النهائي.

وكان برشلونة بحاجة إلى الفوز على النادي البرتغالي لحسم بطاقته قبل الجولة الأخيرة، لكن أهدر الفرصة وباتت مهمته صعبة جدا في التأهل كونه تنتظره قمة نارية أمام مضيفه البافاري الذي كان تغلب عليه بثلاثية نظيفة في كامب نو في الجولة الأولى، فيما يخوض بنفيكا اختبارا سهلا نسبيا أمام ضيفه دينامو كييف.

وعزز برشلونة الذي بات مطالبا بالفوز في الجولة الأخيرة بغض النظر عن نتيجة مباراة بنفيكا، موقعه في المركز الثاني برصيد سبع نقاط بفارق نقطتين أمام الفريق البرتغالي.

وفي المجموعة ذاتها، واصل بايرن ميونيخ مشواره المثالي في دور المجموعات والعلامة الكاملة في خمس مباريات بفوزه على مضيفه دينامو كييف 2-1 في مباراة تحصيل حاصل.

وسجّل هدفي النادي البافاري الذي سبق وضمن تأهله إلى ثمن النهائي في الجولة الماضية، نجمه البولندي روبرت ليفاندوفسكي (14)، والفرنسي كينغسلي كومان (42)، فيما أحرز دينيس غارماش هدف دينامو كييف الوحيد (70).

وعزز بايرن ميونيخ صدارته للمجموعة مع 15 نقطة، فيما بقي دينامو كييف متذيلاً للمجموعة بنقطة يتيمة.

عزز ليل حظوظه في المنافسة على إحدى بطاقتي المجموعة السابعة بفوزه على سالزبورغ -1صفر، فيما أنعشها اشبيلية بفوزه الأول في دور المجموعات على حساب ضيفه فولفسبورغ -2صفر.

في المباراة الأولى على ملعب "بيار موروا" في فيلنوف داسك، واصل ليل، بطل فرنسا، صحوته وحقق فوزه الثاني تواليا بعد تعادلين وخسارة فانتزع الصدارة بفارق نقطة واحدة من سالزبورغ الذي مني بخسارته الثانية تواليا.

ويدين ليل بفوزه الأول على أرضه في المسابقة القارية العريقة في 14 مباراة، إلى مهاجمه الدولي الكندي جوناثان دافيد الذي سجل الهدف الوحيد في الدقيقة 35. وبات ليل بحاجة الى التعادل أمام مضيفه فولفسبورغ في الجولة الاخيرة بغض النظر عن نتيجة المباراة الثانية بين سالزبورغ وضيفه اشبيلية، والأمر ذاته بالنسبة للفريق النمسوي، فيما سيكون الفريقان الإسباني والألماني بحاجة إلى الفوز لحجز بطاقتي المجموعة.

وفي الثانية على ملعب "رامون سانشيس بيسخوان" في اشبيلية، أنعش اشبيلية آماله وتخلص من المركز الأخير بتغلبه على فولفسبورغ -2صفر.

وسجل جوان جوردان (13) والبديل خوان مير (90+7) هدفي الفريق الأندلسي.

ورفع اشبيلية رصيده إلى ست نقاط بعد ثلاث تعادلات متتالية وخسارة فارتقى الى المركز الثالث بفارق نقطة واحدة أمام فولفسبورغ الذي تراجع إلى المركز الأخير.

نجوم العالم جاهزون للمشاركة في ماراثون أدنوك 2021

•• أبوظبي -وام:

كشف مجلس أبوظبي الرياضي، الجهة المنظمة لماراثون أدنوك أبوظبي، وشركة بترول أبوظبي الوطنية "أدنوك"، الراعي الرئيس للسباق، عن قائمة نخبة الرياضيين العالميين المشاركين في ماراثون أدنوك أبوظبي الذي يقام يوم الجمعة المقبل.

جاء ذلك خلال المؤتمر الصحفي الذي عقده أمس مجلس أبوظبي الرياضي، بحضور ومشاركة نجوم السباقات العالمية تيتوس إيكيرو، وآبيل كيروي، وروبن كيبروب كيبيجو، ويونيس تشومبا، وأليمو ميغيرتو، وشارون تشيروب، كما حضر وقائع المؤتمر عارف حمد العواني، الأمين العام لمجلس أبوظبي الرياضي، وأندريا ترابيو، المدير الفني لسباق ماراثون أدنوك أبوظبي، وفيديريكو روزا، مدير المتسابقين العالميين المشاركين في ماراثون أدنوك أبوظبي.

وشهد المؤتمر الصحفي تأكيد انضمام المزيد من نخبة الرياضيين في العالم للمنافسة على لقب النسخة الثالثة من ماراثون أدنوك أبوظبي، ومن ضمنهم كل من بارناباس كيبتوم، وفيلمون رونو تشيرب، وأبدي أسيفا كيبيدي، وشومي ديشاسا ليشي، وتوماس كيبلاجا، ليصل عدد المشاركين في فئة النخبة 35 عداءً وعداءة. ومن المتوقع أن يشهد المتابعون منافسة قوية مع عودة البطل العالمي روبن كيبروب كيبيجو، البطل ضمن فئة النخبة من الرجال إلى العاصمة أبوظبي للدفاع عن لقبه في ماراثون أدنوك أبوظبي لعام 2019.

وقال عارف حمد العواني الأمين العام لمجلس أبوظبي الرياضي إن ماراثون أدنوك أبوظبي يؤكد على مكانته وقيمته الكبيرة في المجتمع وأجندة الفعاليات التي تستقطب نخبة الأبطال الرياضيين من جميع أنحاء العالم، وعموم فئات المجتمع، وذلك بالتزامن مع اليوم الوطني الخمسين، مرحباً بجميع المشاركين في الحدث العالمي المرموق الذي يلتقي ويتنافس في سباقاته 12 ألف مشارك ومشاركة بما يتماشى مع الطاقة الاستيعابية المحددة للحدث، معبرا عن الثقة بأن ماراثون أدنوك أبوظبي سيشهد تحطيم المزيد من الأرقام القياسية العالمية.

وقال العداء تيتوس إيكيرو، حول استعداداته للمشاركة في ماراثون أدوك أبوظبي: أنا سعيد بتواجدي في أبوظبي وفخور بمشاركتي في منافسات ماراثون أدنوك أبوظبي، واطمح للانطلاقة صباح يوم الجمعة، كما أسعى من خلال مشاركتي في السباق لهذا العام إلى تحسين رقمي الشخصي واجتياز مسافة السباق خلال ساعتين ودقيقتين، حيث يتميز السباق بمساره المسطح الخالي من الصعود أو الهبوط، ولهذا فإنني واثق من قدرتي على تحقيق هدفي.

وتقدم أبوظبي للإعلام، تغطية تلفزيونية مباشرة وكاملة للحدث، على مستوى الدولة ومنطقة الشرق الأوسط وشمال أفريقيا، مع تعليق باللغة العربية على قناة أبوظبي الرياضية 1، وتعليق باللغة الإنجليزية على قناة أبوظبي الرياضية 2، مع تغطية من الاستوديو قبل السباق وبعده حيث يبدأ السباق في الساعة 5 صباحاً.

وكانت قرية السباق قد فتحت أبوابها في 22 نوفمبر الجاري، لتتيح للزائرين تجربة مجموعة متنوعة من الأنشطة الترفيهية الرياضية والعائلية.

وتستقبل القرية الضيوف حتى يوم السباق، حيث ترحب بالزوار من الساعة 5 صباحاً إلى 1 ظهراً، وتوفر لكافة أفراد العائلة فرصة المشاركة في مجموعة متنوعة من الفعاليات الممتعة والأنشطة العائلية، وذلك في إطار تعزيز نمط الحياة الصحية والرفاهية لأفراد مجتمع أبوظبي.

جدير بالذكر أن عمليات التسجيل للمشاركة في الحدث اكتملت وبلغ عدد المشاركين وفق الطاقة الاستيعابية 12 ألف مشارك، كما يستضيف الحدث العائلي العدائين والمشاركين الذين تتراوح أعمارهم من 6 إلى 70 سنة من جميع مستويات اللياقة البدنية، ويهدف إلى تعزيز أسلوب الحياة النشيط ورفع مستوى اللياقة البدنية في مجتمع أبوظبي.

الخميس 25 نوفمبر 2021 م - العـدد 13401
Thursday 25 November 2021 - Issue No 13401

الفجر

يومية ـ سياسية ـ مستقلة
تصدر عن دار الفجر للصحافة والطباعة والنشر والتوزيع

رئيس التحرير:
عبيد حميد المزروعي
email:obaid@alfajrnews.ae

مدير التحرير:
د. شريف الباسل
email:bassel@alfajrnews.ae

المكتب الرئيسي أبوظبي : هاتف:4488300
دبي: هاتف:2217155 – فاكس: 2210070
العين : هاتف:7663631 – فاكس: 7666518

المراسلات: ص.ب :505
email:editors@alfajrnews.ae

طبعت بمطابع الفجر- التوزيع:

بانوراما

ناسا تطلق مهمة لحَرف مسار كويكب لحماية البشرية

بدأت وكالة الفضاء الأميركية "ناسا" ليل الثلاثاء الأربعاء مهمّة غير مسبوقة عبر إطلاق مركبة فضائية بسرعة 24 ألف كيلومتر في الساعة لتصطدم بأحد الكويكبات في عملية تهدف إلى حَرف مساره، ويمكن أن تتيح مثيلاتها للبشرية تفادي اصطدام أي أجسام فضائية بكوكب الأرض مستقبلاً.

وأطلقت على المركبة تسمية "دارت"، وهي كلمة تعني بالإنكليزية "السهم الصغير"، مكوّنة في هذه الحالة من الأحرف الأولى لعبارة "دابل أستيرويد ريدايركشن تست" (اختبار إعادة توجيه كويكب مزدوج)، وقد أقلعت من كاليفورنيا محمولة على صاروخ "فالكون 9" من شركة "سبايس إكس" عند الساعة 22،21 بالتوقيت المحلي (06،21 ت غ الأربعاء).

وكتبت ناسا في تغريدة بعد إطلاق المركبة "كويكب ديمورفوس، نحن قادمون إليك".

قبل ساعات من الإقلاع، أعلنت شركة "سبايس إكس" أن الظروف المناخية مؤاتية لإطلاق المركبة في الوقت المحدّد.

وقال العالم في ناسا المشارك في هذه المهمّة توم ستاتلر في مؤتمر صحافي إن هذا الاختبار "سيكون تاريخيًا"، مشيرًا إلى أن "البشرية ستغيّر للمرة الأولى حركة جرم فضائي طبيعي في الفضاء".

تطلّق نفسها بعدما عثرت على شريك مناسب

قررت امرأة برازيلية تصدرت عناوين الصحف في وقت سابق من هذا العام بزواجها من نفسها الطلاق بعد اعترافها بأنها قابلت شخصاً آخر ليكون شريكاً لحياتها.

وكانت كريس غاليرا (33 عاماً) قد سئمت من الاعتماد على الرجال، لذلك قررت الزواج من نفسها في حفل رسمي أقيم في سبتمبر (أيلول) من هذا العام. وأصرت العارضة على أنها لم "تشعر بخيبة أمل" لعدم وجود عريس، وبعد 90 يومًا، قررت أن تطلّق نفسها.

وفي حديثها في سبتمبر (أيلول) عن الزواج من نفسها، قالت كريس "لقد وصلت إلى مرحلة نضجت فيها، وأدركت أنني امرأة قوية وحازمة. كنت دائمًا خائفًا من أن أكون وحدي، لكنني أدركت أنني بحاجة إلى تعلم الشعور بالرضا عن نفسي".

وفي يوم زفافها، شوهدت كريس وهي تتباهى بوشمها في فستان أبيض متدلي مذهل، والتقطت صورًا سعيدة في يوم زفافها أمام كنيسة كاثوليكية في ساو باولو بالبرازيل، بحسب صحيفة ميرور البريطانية.

ومع ذلك، وبينما شعرت كريس بالروعة في يومها الكبير، كانت حزينة لتلقي تعليقات كراهية من المتصيدون، وعلقت على ذلك بالقول "قررت أنني لن أقرأ بعد الآن تعليقات الكراهية، رأي الناس لن يغير ما أفكر به ولن يضيف إليه شيئا".

ولحسن الحظ بالنسبة لكريس، التي تنحدر من ساو باولو في البرازيل، فقد التقت بـ "شخص مميز" وقعت في حبه، على الرغم من تعهدها بالعيش بمفردها. وقالت كريس "بدأت أؤمن بالحب في اللحظة التي التقيت فيها بشخص آخر مميز".

عطر جديد برائحة قمرة قيادة طائرة مقاتلة

ابتكرت شركة روسية عطراً يُستخدم بعد الحلاقة تنبعث منه رائحة قمرة طائرة مقاتلة روسية جديدة مرعبة.

روستيك شركة دفاعية عملاقة مملوكة للدولة أسسها الرئيس الروسي فلاديمير بوتين، دخلت في شراكة مع نقابة العطارين في روسيا لإطلاق عطر يسمى Checkmate.

ويحتوي البخاخ على روائح من المعدن والجلد والزجاج، وهو مصمم لإطلاق رائحة مماثلة للرائحة المنبعثة من داخل قمرة القيادة في الطائرة المقاتلة الشبح الروسية الجديدة. وتم إصدار عطر ما بعد الحلاقة للترويج لطائرة روستيك من الجيل الخامس من طراز Checkmate، Sukhoi Su-75 الجديدة في الكرملين.

ويقال إن المقاتلة التكتيكية الخفيفة ذات المحرك الواحد يمكنها الطيران بسرعة 1.8 ضعف سرعة الصوت، ويبلغ مداها 3000 كيلومتر وحمولتها 7400 كجم، ومن المتوقع أن تصل إلى السماء في عام 2023. وتم تصميم زجاجات العطر على قطعة شطرنج سوداء.

وقال متحدث باسم روستيك "هذا العطر مصنوع في روسيا، وتم تجميع مكونات العطر من روائح الزجاج والجلد الطبيعي والمعادن المستخدمة في بناء جسم الطائرة والمحركات وقمرة القيادة للطائرة".

المغنية وكاتبة الأغاني الأمريكية كيهلاني لدى وصولها إلى لوس أنجلوس لحضور العرض الخاص لفيلم Netflix The Harder They Fall في لوس أنجلوس - ا ف ب

قتلتها أفعى أثناء جلوسها على المرحاض

لقيت امرأة نيجيرية حتفها، بعد أن تعرضت للدغة أفعى سامة أثناء جلوسها على المرحاض.

وتم نقل لانس كوربورال أوجا بيرسي، التي كانت تعمل في سلاح الجو النيجيري، إلى المستشفى إثر تعرضها للدغة الأفعى ولكن تم إعلان وفاتها لدى وصولها.

وكانت الأفعى، وهي من نوع كوبرا، تختبئ في وعاء المرحاض، عندما قامت بلدغ المرأة النيجيرية.

وتظهر اللقطات المنشورة على مواقع التواصل الاجتماعي رجلا يحمل ثعبانا ضخما من المرحاض.

البرق يصعق 13 سجينا أثناء تناولهم الغداء

ضربت صاعقة برق 13 سجينا، كانوا يتناولون الغداء في سجن شمال غربي زيمبابوي، حسبما أعلن مسؤول .

وقال نائب المتحدث باسم السجن، بيتر شابراغندا، لوكالة فرانس برس، إن الحادثة وقعت الجمعة في سجن في بلدة هوانغي.

وأوضح بأن "السجناء كانوا في باحة السجن"، عندما ضربت صاعقة البرق قرابة الساعة 11:30 صباحا (9:30 ت غ). ونقل السجناء إلى المستشفى "واعتبرت حالة أربعة منهم خطيرة والتسعة الآخرون في حالة مستقرة". وكثيرا ما تضرب صواعق البرق المصاحبة للعواصف الرعدية مناطق في زيمبابوي، وتودي بالعديد من الأشخاص كل عام.

مخطوطة آينشتاين بيعت بسعر قياسي

كان من المنطقي أن تباع بمبلغ خيالي بلغ نحو 13 مليون دولار خلال مزاد أقيم أمس الأول الثلاثاء في باريس إحدى المخطوطات المتعلقة بألبرت آينشتاين، مهّد فيها عالم الفيزياء الشهير لنظرية النسبية العامة.

وكان الرقمان القياسيان السابقان لمخطوطات آينشتاين يبلغان 2،8 مليون دولار ثمناً لرسالة عن الله بيعت عام 2018 في مدينة نيويورك و 1،56 مليون دولار لرسالة عن سر السعادة.

أما الوثيقة التي طرحت في مزاد الثلاثاء، فكانت قيمتها تقدّر بما بين مليوني يورو وثلاثة ملايين، لكنها بيعت بمبلغ 11،6 مليون يورو (13،04 مليون دولار) مع النفقات (10،2 ملايين من دون النفقات)، ويكمن طابعها النادر في كونها وثيقة عمل علمية، خلافاً للوثيقتين اللتين كانتا تحملان الرقمين القياسيين السابقين.

والوثيقة هي عبارة عن مخطوطة مؤلّفة من 54 صفحة كتبها الفيزيائي الألماني الشهير آينشتاين وشريكه وصديقه المهندس السويسري ميكيليه بيسو عامي 1913 و1914، في زيوريخ (سويسرا).

وتعتبر "الوثائق العلمية الموقّعة من آينشتاين من هذه الحقبة، وقبل عام 1919 بشكل عام، نادرة جدّاً"، على ما أوضحت دار "كريستيز" قبل المزاد الذي نظمته لحساب دار "أغوت".

هاني شاكر يعاقب محمد رمضان

أعلن نقيب الموسيقيين في مصر هاني شاكر، عن إحالة الفنان محمد رمضان للتحقيق وحظر حفلاته في البلاد. وقال شاكر خلال صالون ثقافي بقصر السينما إنه "بناء على التقارير المقدمة من لجنة العمل والمكلفة بالرصد، وبعد توقيع محمد رمضان على إقرار والتزامه، تبين مخالفته له من خلال تنظيم إحدى الحفلات".

وأضاف: "لن نمنح تصاريح لمحمد رمضان قبل التحقيق معه في نقابة المهن التمثيلية وصدور نتيجة التحقيق". ويأتي ذلك بعد يومين فقط على إعلان شاكر أنه سيتم إصدار قرار من النقابة تجاه رمضان قريبا. وقال: "موقف النقابة من رمضان مختلف، حيث إنه عضو بنقابة المهن التمثيلية، وأشرف زكي هو من بيده المنع والمنح حيال ذلك الجواب، وعندما يريد الحصول على تصاريح، ترسل نقابة المهن التمثيلية إلى نقابة المهن الموسيقية خطابا بالطلب".

الدراما السورية.. صناعة فتكت بها آلة الحرب

يجمع الاختصاصيون و"أصحاب الكار" وحتى المشاهد العربي على تفوق الدراما السورية، التي عاشت عصرها الذهبي خلال العقد الأول من الألفية الثالثة، فاحتلت بجدارة الشاشات العربية، وحلّت اللهجة السورية ضيفا عزيزاً على معظم منازل العالم العربي. إلا أن نار الحرب، التي غطت سوريا بكل قطاعاتها، طالت ألسنتها الدراما أيضاً، لتتحول هذه الصناعة الرائدة سابقاً إلى استهلاكية هشّة وسط غياب أبرز مقوّماتها، وعلى رأسها القوة البشرية. اليوم ومع مرور ما يقارب 12 عاماً على بداية الصراع في سوريا، أين أصبحت الدراما السورية؟

يشرح الكاتب السوري رامي كوسا، في مقابلة مع "سكاي نيوز عربية" أن الأعمال الدرامية شأنها شأن أي صناعة تحتاج الى 3 مقومات لنجاحها، وهي مواد أولية وموارد بشرية وسوق للتصريف، ومع توافر العنصرين الأول والثاني، اصطدمت الدراما السورية بعائق عدم وجود سوق محلية تستوعب أعمالها. وحسب كوسا، فإن "جذور المعاناة في الدراما السورية تمتد لافتقاد سوريا لسوق محلي لمنتجها الدرامي، وهو عامل لم يرتبط بالحرب، فسابقاً وعلى الرغم من توافر المقومات اللازمة لإنتاج الأعمال الدرامية، وجدت شركات الإنتاج نفسها أمام عقبة عدم توافر سوقا لبيع منتجاتها، الأمر الذي دفع بها إلى الاستعانة بأسواق خارجية، ساعدها اهتمام الفضائيات الخليجية بالدراما السورية في تخطي هذه العقبة".

اتجاهات غير معتادة في تصميمات جدران مجلى المطبخ

تترك ديكورات جدران المجلى، تأثيراً بصريًا كبيرًا على المطبخ، وتضفي جمالية خاصة للمكان. فيما يلي أكثر تصميمات ديكورات جدران المجلى اللاصقة التي من المتوقع أن تكون شائعة في عام 2022، وفق ما أورد موقع "إم إس إن" الإلكتروني: التصميم اللماع: يعتبر التصميم اللامع لديكور جدران المجلى، أحد أكثر اتجاهات المطبخ شيوعاً في الوقت الحالي، ومن المتوقع أن يستمر ذلك في عام 2022، وذلك لأن اللمعان يضيف المزيد من الجمالية إلى مظهر المطبخ. تصميم المسافة العمودية: يمكنك اختيار تصميم البلاط بشكل عمودي. كما يظهر في الصورة فإن ترتيب البلاط في اتجاه رأسي يمكن أن يخلق تأثيراً مرئياً مذهلاً. ومن المتوقع أن ينتشر هذا التصميم على نطاق واسع في العام المقبل. إضافات فنية: يمكن ترتيب البلاط بتصميمات فنية، حيث يمكن مزج العديد من الألوان المتناسبة سوية للحصول على مظهر مميز. استخدام بلاط القرش: يعد شكل هذا البلاط المستدير جميل جداً، وهو ينتمي إلى مدرسة قديمة في التصميم، ولكن من المتوقع أن يعود استخدامه في المطابخ في العام المقبل. تصميم حورية البحر: يمثل تصميم حورية البحر الذي يعتمد على شكل تموجات منحنية، توجهاً جريئاً في تصميمات بلاط خلفية المجلى. ويمكن أن ينتشر هذا التصميم بشكل ملحوظ خلال عام 2022.

أخبار متناقضة حول صحة الزعيم عادل إمام

بعد وفاة الممثلة المصرية سهير البابلي عن عمر يناهز 86 عاماً، عادت قضية وفاة الممثل المصري عادل إمام إلى الواجهة مجدداً، حيث اعتقد عدد من رواد مواقع التواصل الاجتماعي، أن إمام الذي لم يظهر في الفترة الأخيرة على جمهورها قد يكون قد دخل في غيبوبة بحسب وصفهم ولم يتم كشف ذلك للإعلان. من ناحية أخرى، كانت شائعة وفاة إمام قد ترددت كثيراً في الآونة الأخيرة، إلا أن شقيقه المنتج عصام إمام كان قد كشف مؤخراً أخبار اعتزال الأخير وذلك في مداخلة هاتفية لبرنامج "يحدث في مصر" على "أم بي سي مصر" وقال: "في بعض هذه الشائعات حدث تجاوز شديد جداً وبطريقة غير طبيعية ولا أعلم سبباً يدفع البعض لترديد مثل هذه الشائعات... الزعيم بيلعب مع أحفاده وبيحلّ الكلمات المتقاطعة وعايش حياته".

عائلة خشيت إصابة أطفالها بمرض السكري.. ثم اكتشفت المصيبة

دفع تاريخ عائلة أميركية مع مرض السكري الأبوين إلى إشراك أطفالهما بتجربة سريرية مع إحدى المنظمات الصحية في ولاية داكوتا الجنوبية

لكن المفاجأة كانت كبيرة، بحسب موقع صحيفة "أرغوس ليدر" بمدينة سو فولز بولاية داكوتا الجنوبية.

وقال الموقع إن الدراسة لم ترصد أي علامة على مرض السكري لدى الأطفال، لكنها وجدت إصابة طفلة تبلغ من العمر 5 سنوات، بمرض "الداء البطني" أو "الداء الزلاقي"، الذي يحلق أضرارا بالأمعاء الدقيقة، مما يجعلها غير قادرة على امتصاص الأغذية الضرورية.

ويقول شين وستاتشي فوغل إن ابنتهما كيمبر وابنهما الثاني البالغ من العمر عامين شاركا في دراسة لمجموعة "ستانفورد الصحية" الكبيرة لفحص الأطفال دون 5 أعوام، بحثا عن علامات إصابة بمرض السكري للأطفال.

وشملت الدراسة أكثر من 3 آلاف طفل على مدى عامين، وبعد إجراء الطفلة كيمبر للفحص، تلقت العائلة إشعارا من المجموعة الصحية يفيد بإصابة الطفلة بالمرض الذي ينطوي على تداعيات خطيرة، ما شكّل صاعقة للأسرة.

واتخذت العائلة قرارا بالتخلص من جميع الأطعمة التي تحتوي على الغلوتين، ثم الأمر الصعب كان تهيئة الطفلة لكي تعيش في مكان آخر بعيدا عن الأسرة، حتى تتمكن من تناول طعام لا يحتوي على الغلوتين.

وقال الأب إن الأمر الأكثر صعوبة هو عندما تسأل ابنته لماذا باستطاعة الأطفال أكل طعام لا تستطيع هي أكله مثلهم. ويظهر المرض كردة فعل عندما يتناول الفرد مادة الغلوتين الموجودة في الأطعمة التي تحتوي على القمح، والشعير حيث تهاجم خلايا الجهاز المناعي الأمعاء الدقيقة، ومشكلة هذا المرض أنه مزمن.

أريانا غراندي بنحافة مخيفة في أحدث إطلالة

نشرت النجمة العالمية أريانا غراندي صور جديدة قبل حفل أحيته في صفحتها الخاصة على موقع التواصل الاجتماعي.

وبدت أريانا في نحافة اعتبرها المتابعين مخيفة، إذ ظهرت مرتدية فستانا قصيرا ضيقا وبدت صغيرة جداً في السن من نحافتها المفرطة.

يشار إلى أن غراندي قررت أن تشارك بمنصة للعلاج النفسي اسمها Better Help وتقدم مبلغ مليون دولار كنفقات علاج مجاني.

وقالت في صفحتها الخاصة على موقع التواصل الاجتماعي: "متحمسة لأقدم مليون دولار لعلاج نفسي مجاني، مع قناعتي أن العلاج لا يجب أن يقتصر على الميسورين فقط إنما يجب أن يتوفر للجميع وأريد أن أشجع من هم بحاجة للمساعدة أن يطلبوها وأن يتخلصوا من الحكم على أنفسهم وأن يستفيدوا من هذه الفرصة ويحصلوا على مساعدة من متخصصين لعلاج نفسي مجاني لشهر واحد. وبعدها الخيار لهم بإكمال العلاج وآمل أن تكون بداية مفيدة. الشفاء ليس سهلاً إنما يستحق الجهد والوقت".

غوغل تطلق مجموعة مجانية من الملابس الرقمية

أطلقت غوغل مجموعة من الملابس الرقمية لمستخدمي الهواتف المحمولة "لتجربتها" بشكل افتراضي. المجموعة المجانية المكونة من 12 قطعة، والتي تشمل بذلة معدنية ضيقة للخصر، ومعطف مبطن لامع ولباس مستقبلي، غير موجودة فعليًا، وهي مجرد مجموعة من عمليات المحاكاة الرقمية المتطورة التي تم إنشاؤها باستخدام برنامج ثلاثي الأبعاد. ويمكن لعشاق الموضة أن يروا أنفسهم وهم يرتدون التصميمات عن طريق تحميل صورهم إلى موقع ويب معين واختيار القطعة التي يريدون ارتدائها، يتم بعد ذلك وضع الثوب الرقمي فوق الصورة الأصلية، مما يخلق انطباعاً بأن المستخدم يرتدي القطعة بالفعل.

ويتم إرسال النتيجة النهائية إلى المستخدم عبر البريد الإلكتروني، ويمكن مشاركتها على وسائل التواصل الاجتماعي، مما يجعل الأمر يبدو كما لو أنه تمت إضافة قطعة راقية إلى خزانة ملابسه.

وكانت الموضة الرقمية موجودة منذ أكثر من خمس سنوات، لكنها بدأت تنتشر في العامين الماضيين فقط، ففي عام 2019، تم بيع فستان شفاف تم إنشاؤه بواسطة الكمبيوتر من صنع دار الأزياء الرقمية The Fabricant في مزاد بمبلغ 7800 جنيه إسترليني (9750 دولار)، بعد أن اشتراه المدير التقني الكندي ريتشارد ما لزوجته.