الفجر

يومية - سياسية - مستقلة
www.alfajrnews.ae

الثلاثاء 31 يناير 2023 م - 9 رجب 1444 العدد 13762
Tuesday 31 January 2023 - Issue No 13762

28 صفحة- الثمن درهمان

أسسها عام 1975 عبيد حميد المزروعي

مواقيت الصلاة
الفجر..... 05:46
الظهر..... 12:38
العصر..... 03:45
المغرب..... 06:10
العشاء..... 07:26

ص 04 أخبار الإمارات

رياضة التجديف.. استراحة تجمع بين التأمل والنشاط البدني

ص 11 عربي ودولي

الجفاف يهدّد 22 مليون شخص في القرن الإفريقي

ص 19 الفجر الرياضي

المفاجآت تجتاح الملاعب الأوروبية.. في "جولة سقوط الكبار"

إرجاء زيارة رئيس الدولة المقررة إلى باكستان

•• أبوظبي -وام:

تقرر إرجاء زيارة صاحب السمو الشيخ محمد بن زايد آل نهيان رئيس الدولة حفظه الله التي كانت مقررة أمس إلى جمهورية باكستان الإسلامية الصديقة إلى وقت لاحق بسبب الأحوال الجوية.

وكان من المقرر أن يقوم سموه بزيارة رسمية أمس إلى باكستان يبحث خلالها علاقات الصداقة والتعاون بين دولة الإمارات وباكستان وسبل تعزيزها في مختلف المجالات. وجرى اتصال هاتفي بين صاحب السمو الشيخ محمد بن زايد آل نهيان ودولة محمد شهباز شريف رئيس وزراء باكستان ناقشا خلاله العلاقات الثنائية بين البلدين، واتفق الجانبان على أن تكون الزيارة في أقرب فرصة ممكنة.

الإمارات تعزي باكستان في ضحايا حادث بلوشستان

•• أبوظبي-وام:

عبّرت دولة الإمارات عن تعازيها الصادقة وتضامنها مع جمهورية باكستان الإسلامية في ضحايا سقوط حافلة ركاب من فوق جسر في منطقة لاسبيلا بإقليم بلوشستان الذي أسفر عن وقوع عشرات القتلى والجرحى.

وأعربت وزارة الخارجية والتعاون الدولي - في بيان لها - عن خالص تعازيها إلى الحكومة الباكستانية والشعب الباكستاني الصديق وإلى أهالي وذوي ضحايا المصاب الأليم، وتمنياتها بالشفاء العاجل للمصابين.

الهلال الأحمر يقدم المساعدات الشتوية في 31 دولة حول العالم

•• أبوظبي-وام:

واصلت هيئة الهلال الأحمر الإماراتي، تقديم المساعدات الشتوية للمتأثرين من تداعيات البرد وسوء الأحوال المناخية في 31 دولة حول العالم.

وقامت الهيئة خلال اليومين الماضيين بتوزيع المساعدات الشتوية (التفاصيل ص3)

خلال افتتاحه معرض الصحة العربي 2023

محمد بن راشد: تطوير القطاع الصحي الإماراتي والنهوض بقدراته في مقدمة الأهداف الاستراتيجية

محمد بن راشد خلال زيارته معرض الصحة العربي 2023 (وام)

•• دبي-وام:

أكد صاحب السمو الشيخ محمد بن راشد آل مكتوم، نائب رئيس الدولة رئيس مجلس الوزراء حاكم دبي، رعاه الله، أن قطاع الصحة يمثل أحد أهم القطاعات التي تمنح دبي ودولة الإمارات أولوية قصوى لتطويرها والنهوض بقدراتها وصولاً لأن يكون من بين الأفضل عالمياً، بما يتماشى مع الخطط التنموية الطموحة التي تضع رفاهية الإنسان وسعادته كهدف استراتيجي تسخّر في سبيل تحقيقه كافة الإمكانات.

وأشار سموه إلى استمرار دولة الإمارات في نهجها الداعم لكل فكر مبدع. (التفاصيل ص2)

رئيس الدولة ونائبه يعزيان خادم الحرمين بوفاة الأمير عبدالإله بن سعود بن عبدالعزيز

•• أبوظبي-وام:

بعث صاحب السمو الشيخ محمد بن زايد آل نهيان رئيس الدولة حفظه الله برقية تعزية إلى أخيه خادم الحرمين الشريفين الملك سلمان بن عبدالعزيز آل سعود ملك المملكة العربية السعودية الشقيقة عبر فيها عن خالص تعازيه وصادق مواساته في وفاة صاحب السمو الملكي الأمير عبدالإله بن سعود بن عبدالعزيز آل سعود.

كما بعث صاحب السمو الشيخ محمد بن راشد آل مكتوم نائب رئيس الدولة رئيس مجلس الوزراء حاكم دبي رعاه الله برقية تعزية مماثلة إلى خادم الحرمين الشريفين.

الإمارات تتضامن مع إيران وتعزي في ضحايا الزلزال

•• أبوظبي-وام:

عبّرت دولة الإمارات عن تعازيها الصادقة وتضامنها مع جمهورية إيران الإسلامية في ضحايا الزلزال الذي ضرب منطقة جبلية شمال غرب البلاد، ما أسفر عن وقوع عدد من الضحايا.

وأعربت وزارة الخارجية والتعاون الدولي عن خالص تعازيها إلى حكومة جمهورية إيران الإسلامية وشعبها الجار وإلى أهالي وذوي الضحايا في هذا المصاب الأليم، وتمنياتها بالشفاء العاجل للمصابين.

الإمارات تدين بشدة التفجير الإرهابي

مئات القتلى والجرحى بتفجير انتحاري في مسجد غربي باكستان

•• أبوظبي -وام-بيشارو-وكالات:

أدانت دولة الإمارات بشدة التفجير الإرهابي الذي استهدف مسجداً في مدينة بيشاور شمال غرب باكستان، وأسفر عن سقوط عدد من القتلى والجرحى.

وأكدت وزارة الخارجية والتعاون الدولي أن دولة الإمارات تعرب عن استنكارها الشديد لهذه الأعمال الإجرامية، ورفضها الدائم لجميع أشكال العنف والإرهاب التي تستهدف زعزعة الأمن والاستقرار وتتنافى مع القيم والمبادئ الإنسانية.

وأعربت الوزارة عن خالص تعازيها لحكومة جمهورية باكستان الإسلامية ولشعبها الصديق، ولأهالي وذوي ضحايا هذه الجريمة النكراء، وتمنياتها بالشفاء العاجل لجميع المصابين.

وفي اسلام أباد قالت السلطات الباكستانية، أمس الاثنين، إن عدد ضحايا التفجير الانتحاري الذي تم في مسجد في مدينة بيشاور، غربي باكستان، ارتفع إلى 32 قتيلا على الأقل و147 جريحا، فيما قال رئيس وزراء باكستان إن التفجير في مسجد بيشاور انتحاري.

وكان حاكم إقليمي باكستاني قال في وقت سابق، إن عدد قتلى التفجير الانتحاري الذي هز مسجدا في مدينة بيشاور الباكستانية ارتفع إلى 28 قتيلا على الأقل و150 مصابا.

وجاءت هذه التصريحات بعد وقت قصير على تصريح للشرطة الباكستانية قالت فيه إن عدد القتلى ارتفع إلى 20 شخصا فيما بلغ عدد المصابين أكثر من 95 جريحا. وقال صديق خان، المسؤول البارز في شرطة بيشاور الذي قدم أحدث حصيلة للضحايا، إنه لم تعلن أي جهة مسؤوليتها عن التفجير.

وكانت أصابع الاتهام وجهت في الماضي إلى حركة طالبان الباكستانية في تنفيذ هجمات انتحارية مماثلة.

وأفاد مسؤولون بالشرطة وشهود أن المهاجم فجر نفسه داخل المسجد حيث كان نحو 150 شخصا يؤدون الصلاة صباح الإثنين، وفقا للأسوشيتد برس.

وهناك مخاوف من ارتفاع عدد القتلى حيث إن العديد من الجرحى في حالة حرجة.

عمال الإنقاذ يحملون رفات ضحايا الانفجار من حطام المسجد المدمر في بيشاور (ا ف ب)

وزيرا خارجية أميركا ومصر يبحثان التهدئة بالأراضي الفلسطينية

بلينكن: حل الدولتين هو الطريق الوحيد لإنهاء الصراع

•• القاهرة-وكالات:

وصل وزير الخارجية الأميركي أنتوني بلينكن إلى إسرائيل، أمس الاثنين، وحض الجانبين على اتخاذ خطوات لتخفيف التصعيد الأخير والتوتر.

وقال بلينكن: تقع على عاتق الجميع مسؤولية اتخاذ خطوات لتهدئة التوترات بدلا من تأجيجها.

وكان بلينكن قد وصل إلى تل أبيب قادما من القاهرة، ويجري محادثات مع قادة الجانبين الإسرائيلي والفلسطيني في ظل تصاعد العنف.

وفي وقت سابق أمس، قال وزير الخارجية الأميركي، أنتوني بلينكن، ونظيره المصري، سامح شكري، إن الجانبان بحثا سبل التهدئة في الأراضي الفلسطينية بعد موجة التصعيد الأخيرة، مشيرين إلى بحث موضوعات أخرى خلال المباحثات، ومنها: سد النهضة والأوضاع في ليبيا والسودان .

وجاء حديث أنتوني بلينكن وسامح شكري خلال مؤتمر صحفي مشترك في العاصمة المصرية القاهرة، في أعقاب مباحثات أجراها بلينكن مع الرئيس المصري.

بلينكن وصل إلى مصر، في مستهل جولة في المنطقة تستمر ثلاثة أيام، وتأتي وسط تصاعد خطير للعنف بين إسرائيل والفلسطينيين في الضفة الغربية.

قال وزير الخارجية الأميركي: على مدار التاريخ ترأست مصر الجهود في المنطقة لتعزيز الأمن والاستقرار والرخاء في المنطقة وتستمر بتأدية هذه الجهود، علما بأن هذه المرحلة حساسة من ذي قبل.

وأضاف: عملت مصر على تبديد التوترات بين الفلسطينيين والإسرائيليين.

وقال: اليوم، وفيما نرى زيادة في التوترات وتصاعدها، فإننا نعمل مع كل من الرئيس والوزير (المصريين) لتخفيف التوترات وتحقيق الاستقرار.

وأضاف أنه سيدعو الجانبين الفلسطيني والإسرائيلي إلى العمل على تخفيض حدة التوتر، مؤكدا أن حل الدولتين هو الطريق الوحيد لإنهاء الصراع الفلسطيني. الإسرائيلي.

وأعرب عن أمله بأن تعمل بلاده مع مصر على تعزيز العلاقات بين إسرائيل والدول المجاورة من أجل الرخاء وازدهار المنطقة.

الجيش الروسي يتقدم في فوغليدار الأوكرانية

•• عواصم-وكالات:

أكد وزير الدفاع الأوكراني أليكسي ريزنيكوف، الاثنين، أن القوات الأوكرانية ستبدأ باستخدام الدبابات الغربية في الأعمال القتالية، على الأرجح، في الربيع.

وقال ريزنيكوف في مقابلة مع قناة سي بي سي CBC التلفزيونية الكندية: آمل أن نبدأ استخدامها ربما في الربيع.

وبحسب الوزير، تعتزم القوات المسلحة الأوكرانية تشكيل كتيبتي دبابات على الأقل من الإمدادات التي وعدت بها الدول الغربية، والتي ستستخدم لمواصلة الهجوم المضاد تجاه روسيا.

هذا وتتقدم القوات الروسية قرب مدينة فوغليدار مركز المعارك الجديد على الجبهة في شرق أوكرانيا حيث تكثّف موسكو هجومها، وفق ما أكد زعيم الانفصاليين الموالين لروسيا في دونيتسك دنيس بوشيلين أمس الإثنين.

وقال بوشيلين وفق ما نقلت عنه وكالات الأنباء الروسية، وحداتنا تواصل التقدم.. أقيمت وحدات في شرق فوغليدار والعمل متواصل في الجوار.

جنرال أميركي: الجيش البريطاني لم يعد قوة قتالية عالية المستوى

•• واشنطن-وكالات:

أبلغ جنرال أميركي كبير وزير الدفاع البريطاني بن والاس أن الجيش البريطاني لم يعد قوة قتال عالية المستوى وأنه غير قادر على حماية بريطانيا والحلفاء.

ووفقا لقناة سكاي نيوز البريطانية، فقد أبلغ الجنرال الأميركي رفيع المستوى، وبشكل سري، وزير الدفاع البريطاني بهذا الأمر. ويقال إن عقودا من التخفيضات أدت إلى تراجع القدرة القتالية الحربية للجيش البريطاني، والتي يجب عكسها بشكل أسرع مما كان مخططا له في ضوء العملية العسكرية الروسية الخاصة في أوكرانيا.

ونقلت القناة عن مصادر دفاعية أن الجنرال الأميركي قدم هذا التقييم في الخريف الماضي.

وصنف الولايات المتحدة وروسيا والصين وفرنسا كدول تتمتع بقوة قتالية عالية المستوى، كما صنف دولا مثل ألمانيا وإيطاليا كدول تنتمي إلى المستوى الثاني، أي الأقل استعدادا للقتال. وفي حديثه حول بريطانيا قال: ليس لديك المستوى الأول. إنه بالكاد المستوى الثاني.

أمريكا تصدر تحذيرا من هجمات إرهابية في تركيا

•• إسطنبول-رويترز:

حذرت السفارة الأمريكية في تركيا رعاياها أمس الاثنين من هجمات محتملة على كنائس ومعابد يهودية وبعثات دبلوماسية في إسطنبول وذلك في ثاني تحذير من نوعه خلال أربعة أيام فحسب إثر وقائع حرق مصاحف في أوروبا.

وقالت السفارة الأمريكية في تحذير أمني محدث إن هجمات انتقامية وشيكة محتملة يشنها إرهابيون قد تقع في مناطق يتردد عليها الغربيون في المدينة مثل أحياء بيوغلو وغلطة وتقسيم واستقلال.

جونسون: بوتين هددني بصاروخ قبل العملية العسكرية بأوكرانيا

•• لندن-وكالات

قال رئيس الوزراء البريطاني الأسبق بوريس جونسون، في وثائقي ستبثه هيئة الإذاعة البريطانية (بي بي سي)، إن الرئيس الروسي فلاديمير بوتين هدده بشكل من الأشكال قبل بدء العملية العسكرية الروسية في أوكرانيا.

وأوضح جونسون أن بوتين قال له بصاروخ، سيستغرق الأمر دقيقة واحدة، بحسب ما ذكرت فرانس برس.

وفي الوثائقي، المكون من 3 أجزاء والذي تبث بي بي سي أولى حلقاته مساء أمس الاثنين، يروي جونسون مكالمته الطويلة جدا وغير العادية مع الرئيس الروسي بعد زيارته كييف في بداية فبراير الماضي.

في ذلك الوقت، واصل بوتين التشديد على أنه لا ينوي غزو جارته، رغم التدفق الهائل لجنود روس إلى المناطق الحدودية.

وأشار جونسون إلى أنه حذر بوتين من العقوبات القاسية التي قد يتخذها الغربيون إذا شرع في هذا الطريق.

ويروي جونسون لقد قال بوتين: بوريس، أنت تقول إن أوكرانيا لن تنضم إلى الناتو في أي وقت قريب.. ماذا تقصد بأي وقت قريب؟. فأجابه رئيس الوزراء البريطاني السابق حسنا، لن تنضم إلى الناتو في مستقبل قريب. أنت تعلم ذلك جيدا.

وتابع جونسون في وقت من الأوقات، هددني نوعا ما وقال لي: بوريس، لا أريد أن أؤذيك، لكن بصاروخ، سيستغرق الأمر دقيقة واحدة أو شيئا من هذا القبيل.

الموارد البشرية والتوطين تمدد مهلة تحويل عقود العمل إلى محددة المدة حتى نهاية 2023

•• دبي – وام:

أعلنت وزارة الموارد البشرية والتوطين عن تمديد مهلة تحويل عقود عمل موظفي القطاع الخاص من "غير محددة المدة" إلى عقود "محددة المدة" حتى 31 ديسمبر 2023 بدلاً من 2 فبراير 2023، وذلك انطلاقا من التزامها بدعم القطاع الخاص ومنحه المرونة والفترة الكافية لتصحيح أوضاع عقود العمل دون أي تأثير على سير الأعمال. وشددت الوزارة على أن قرار تحويل العقود يعزز المرونة ومبدأ سهولة الأعمال والتنافسية لدى شركات القطاع الخاص ويضمن الحماية لطرفي العلاقة التعاقدية، بما ينعكس إيجاباً على الاقتصاد الوطني الذي دخل حقبة جديدة من النمو في إطار تنفيذ خطة "الخمسين" التي تضع استقطاب واستبقاء المواهب والكفاءات وتمكين القطاعات الاقتصادية الحيوية في مقدمة الأولويات، سعياً لترسيخ حضور الإمارات عالمياً كمركز اقتصادي حيوي وتنافسي.

وقالت الوزارة: "إن منح مدة كافية لشركات القطاع الخاص لتصحيح العقود ينطلق من مبدأ دعم سوق العمل وتوفير الأدوات اللازمة للشركات للازدهار والنجاح واستدامة الأعمال وتيسيرها، إضافة لإعطاء المرونة المطلوبة لترسيخ سهولة الأعمال".

وأكدت الوزارة على الانعكاسات الإيجابية لتعديل عقود العاملين في القطاع الخاص لتكون محددة المدة وذلك بما يتوافق مع المعايير الدولية بهذا الشأن، وما يترتب عليه من تسهيل لاحتساب مستحقات العامل عند نهاية خدمته، وبالتالي الارتقاء بالمناخ الاستثماري وبيئة الأعمال لتشجيع الشركات والمستثمرين ورواد الأعمال والموهوبين من أرجاء العالم على العمل في دولة الإمارات، لا سيما ضمن القطاعات الاستراتيجية ذات الأولوية. وأضافت أنها تنظر للقطاع الخاص على أنه شريك في مسيرة الدولة التنموية، إذ نثمن جهوده ومساهماته في الناتج المحلي الإجمالي للدولة، كما أن دوره الفعّال في ملف التوطين مؤخراً كان له أثر واضح في رفع معدلات التوطين الإجمالية، والاستفادة من خبرات الشباب المواطن وتسخيرها لصالح تنمية الاقتصاد المحلي.

ويأتي القرار الوزاري رقم 27 لسنة 2023 بشأن مهلة تحويل عقود العمل تنفيذا للمرسوم بقانون اتحادي رقم 33 لسنة 2021 بشأن تنظيم علاقات العمل وتعديلات بعض أحكامه التي نصت على إبرام عقد العمل لمدة محددة قابلة للتجديد وفقا لما يتفق عليه طرفا العلاقة التعاقدية دون تحديد سقف أعلى لمدة العقد، وهو ما من شأنه تعزيز نمو واستقرار ومرونة سوق العمل.

مجلس تمكين أصحاب الهمم في شرطة دبي يناقش خطته لعام 2023

•• دبي–الفجر:

ترأس النقيب عبد الله حمد الشامسي، رئيس مجلس تمكين أصحاب الهمم بشرطة دبي، اجتماع المجلس بتشكيلته الجديدة، بحضور نائبه النقيب محمد عبد الرحمن المزروعي، وبقية الأعضاء من مختلف الإدارات العامة ومراكز الشرطة ومدارس حماية للتربية والتعليم. وتم خلال الاجتماع، مناقشة خطة عمل المجلس لعام 2023م، وتوزيع المهام والأدوار على الأعضاء، واستعراض أبرز الإنجازات والأنشطة والفعاليات المنفذة خلال الفترة الماضية، والخدمات المقدمة لأصحاب الهمم من الجمهور الداخلي والخارجي.

ودعا رئيس المجلس، الأعضاء إلى التعاون وتضافر الجهود وحشد الطاقات والعمل بروح الفريق الواحد لتعزيز سمعة ومكانة شرطة دبي في دعم أصحاب الهمم، وما حققته من مكتسبات كجهة صديقة لأصحاب الهمم.

خلال افتتاحه معرض الصحة العربي 2023

محمد بن راشد: تطوير القطاع الصحي الإماراتي والنهوض بقدراته في مقدمة الأهداف الاستراتيجية

•• دبي–وام:

أكد صاحب السمو الشيخ محمد بن راشد آل مكتوم، نائب رئيس الدولة رئيس مجلس الوزراء حاكم دبي، رعاه الله، أن قطاع الصحة يمثل أحد أهم القطاعات التي تمنح دبي ودولة الإمارات أولوية قصوى لتطويرها والنهوض بقدراتها وصولاً لأن يكون من بين الأفضل عالمياً، بما يتماشى مع الخطط التنموية الطموحة التي تضع رفاهية الإنسان وسعادته كهدف استراتيجي تسخّر في سبيل تحقيقه كافة الإمكانات.

وأشار سموه إلى استمرار دولة الإمارات في نهجها الداعم لكل فكر مبدع وكل إسهام ذي تأثير إيجابي ضمن مختلف المجالات الحيوية التي تخدم الإنسان أينما كان وتعين على تحسين نوعية حياته، بما في ذلك مجال الرعاية الصحية من خلال جمع الخبرات والمواهب والمؤسسات الرائدة عالمياً لتكون الإمارات دائماً المحور الذي تنطلق منه الأفكار الخلاقة والحلول التي تؤكد مكانتها كمركز فاعل ومؤثر في مجال الرعاية الصحية لا يخدم احتياجات أهل الإمارات فحسب ولكن يضع إمكاناته وقدراته في خدمة شعوب المنطقة والعالم.

جاء ذلك خلال افتتاح سموه، يرافقه سمو الشيخ حمدان بن محمد بن راشد آل مكتوم، ولي عهد دبي، معرض الصحة العربي 2023، الحدث الذي يشكل أكبر تجمع لشركات تكنولوجيا ومنتجات الرعاية الصحية في منطقة الشرق الأوسط وشمال إفريقيا، وذلك في مركز دبي التجاري العالمي بمشاركة ما يزيد على 3000 شركة عارضة من أكثر من 70 دولة لاستعراض أحدث ما توصل إليه العالم في مجال الرعاية الصحية، حيث من المنتظر أن يستقطب الحدث خلال أيامه الأربعة أكثر من 51 ألف متخصص في المجال.

واطلع صاحب السمو الشيخ محمد بن راشد آل مكتوم، خلال جولة شملت عدداً من الأجنحة العالمية والمحلية المشاركة في المعرض المُقام تحت شعار "الابتكار والاستدامة في الرعاية الصحية"، على ما يضمه من فعاليات مصاحبة تشمل 9 مؤتمرات للتعليم الطبي المستمر بحضور أكثر من 300 خبير لإلقاء الضوء على أهم الموضوعات المتعلقة بمجال الرعاية الصحية وما يشهده من تطور هدفه استحداث حلول وعلاجات تسهم في تحقيق أفضل مستويات الصحة.

وحرص صاحب السمو نائب رئيس الدولة رئيس مجلس الوزراء حاكم دبي على التوقف لدى عدد من الأجنحة العالمية للاطلاع على ما تقدمه من منتجات وتقنيات وحلول تشخيصية وعلاجية متطورة، حيث زار سموه جناح شركة "سيمنز هيلثنيرز" العالمية، والتي تعرض في دبي أحدث حلول التصوير الإشعاعي ، والتي تخدم في تقديم صور أشعة عالية الدقة والوضوح، حيث تقدم الشركة من خلال المعرض أحدث ابتكاراتها وهو نظام "نايوتوم ألفا" (NAEOTOM Alpha) الأحدث عالميا في مجال التصوير المقطعي المُحوسَب ، والذي يأتي تتويجاً لعقود من البحث في تكنولوجيا التصوير الطبي بالأشعة المقطعية، ويمثل نقلة نوعية في هذا المجال بالاعتماد على الحوسبة الكمية.

كما زار سموه جناح شركة "فيليبس" الشركة الرائدة عالمياً في مجال التكنولوجيا الصحية، حيث استمع سموه إلى شرح حول "وحدة العناية المركزة الإلكترونية" والتي تشكل أحد برامج الرعاية السريرية عن بُعد وتتكون من فريق رعاية سريرية مركزي متخصص يدعم الفريق الموجود في غرفة المريض، إضافة إلى إمكانية إدارة العديد من مواقع وحدات العناية المركزة بما يخدم في انقاذ حياة مئات المرضى في وقت واحد، باستخدام تقنيات الذكاء الاصطناعي والاتصال بالفيديو عن بُعد.

وخلال الجولة في معرض الصحة العربي، توقف صاحب السمو الشيخ محمد بن راشد آل مكتوم، عند منصة شركة "جي إي هيلث كير" حيث استمع سموه ومرافقوه إلى شرح حول ما تقدمه الشركة العالمية من حلول تقنية مبتكرة تسهم في تطوير كفاءة عمليات التشخيص عبر تحليل البيانات والاستفادة من برمجيات الذكاء الاصطناعي، كما تناول الشرح النظام الجديد الذي تطلقه الشركة العالمية للمرة الأولى من دبي والخاص بالتصوير الإشعاعي عالي الدقة باستخدام تقنيات الذكاء الاصطناعي، إضافة إلى مجموعة من الحلول الصحية الرقمية الرائدة المخصصة لتحسين القدرات السريرية ورعاية المرضى بما في ذلك التصوير بالرنين المغناطيسي كذلك نظام مراقبة موحدة للمستشفى يتيح لمزودي خدمات الرعاية تنفيذ متابعة فردية للمرضى وفقاً لمستوى الحالة مع ضمان توفير تجربة استخدام سهلة.

كما حرص صاحب السمو الشيخ محمد بن راشد آل مكتوم على زيارة منصات الجهات الوطنية المشاركة في معرض الصحة العربي ضمن منصة وطنية موحدة تحت شعار "صحة الإمارات" والذي يضم مشاركة وزارة الصحة ووقاية المجتمع وهيئة الصحة في دبي ودائرة الصحة في أبوظبي، ضمن أكبر مشاركة محلية في تاريخ الحدث العالمي، وبمساحة إجمالية تزيد على 1200 متر مربع.

واطلع سموه خلال الزيارة على الخدمات الصحية العلاجية والرقمية التي تدعم مرونة وجاهزية النظام الصحي الوقائي المستدام في دولة الإمارات وفق رؤية هدفها ضمان أعلى مستويات الرعاية الصحية وتقديم نموذج يحتذى في تبني الحلول والتقنيات الحديثة التي توفر أفضل نوعيات خدمات التشخيص والعلاج وفق أرقى المعايير العالمية، فضلاً عن إطلاق وتنفيذ مشاريع وطنية تتكامل فيها الجهود المشتركة والمبادرات المبتكرة .

رافق صاحب السمو الشيخ محمد بن راشد آل مكتوم، خلال زيارة معرض الصحة العربي، سمو الشيخ أحمد بن محمد بن راشد آل مكتوم، رئيس مجلس دبي للإعلام، وسمو الشيخ منصور بن محمد بن راشد آل مكتوم، رئيس اللجنة العليا لإدارة الأزمات والكوارث في دبي، وعدد من كبار المسؤولين.

-المشاركة الوطنية ..

تأتي المشاركة الوطنية ضمن مظلة موحدة في معرض الصحة العربي تجسيداً لرؤية القيادة الرشيدة الرامية لحشد كافة مقومات الريادة في هذا المجال أسوة بباقي كافة القطاعات الحيوية، إذ يشكل تطوير القطاع الصحي في عموم دولة الإمارات أولوية تتعاون في تحقيقها الجهات الصحية الوطنية، بما يدعم تنافسية القطاع ومرونته وفعاليته ومواءمته مع توجهات الدولة التي تضع صحة الإنسان وسلامته في صدارة الأولويات.

وتتضمن المشاريع الوطنية في منصة "صحة الإمارات مشروع الربط الالكتروني بين الملف الوطني الصحي الموحّد "رعايتي" ومنصة "ملفي" لتبادل المعلومات الصحية التابعة لدائرة الصحة – أبوظبي، ومشروع "نابض" التابع لهيئة الصحة بدبي، بهدف توحيد البيانات الصحية للمرضى في منصة وطنية واحدة.

كذلك تضم منصة "صحة الإمارات" البرنامج الوطني للتبرع وزراعة الأعضاء والأنسجة البشرية، الذي تم إطلاقه في عام 2016 بهدف توحيد الجهود الوطنية وتطويرها لإنقاذ أرواح المرضى المصابين بفشل الأعضاء، خاصة المصابين بأمراض القلب والفشل الرئوي والتليف الكبدي والفشل الكلوي. وتضم كذلك منصة "تطمين"، وتعتمد على "نظام التتبع الذكي" وتستعين بأفضل التقنيات والتجهيزات، لتعقّب وتتبع رحلة المنتجات الدوائية والطبية في سلسلة التوريد وتعزيز الشفافية والموثوقية، وتهدف إلى تطوير منصة لتتبع الأدوية باستخدام التسلسل بهدف تتبع المنتجات المقلّدة وتسهيل سحب الأدوية منتهية الصلاحية، كما تساعد في تتبع الأدوية من مرحلة الاستيراد أو التصنيع المحلي وصولاً إلى مرحلة الاستخدام، وبالتالي ضمان سلامة المنتجات الدوائية والصيدلانية.

-ميزات جديدة ..

و تمت إضافة سلسلة من الميزات الجديدة إلى المعرض، بما في ذلك جناح الصحة الذكي بالشراكة مع جمعية الصحة الذكية، والذي يمنح الزوار فرصة تجربة تقنيات الرعاية الصحية الأكثر ابتكارًا واستدامة لتحسين رعاية المرضى، إضافة إلى مسرح خاص لإقامة الندوات والجلسات، والذي سيوفر بدوره للعارضين منصة مثالية للكشف عن أحدث تقنيات الرعاية الصحية.

وسيستضيف معرض الصحة العربي (آراب هيلث) 2023 أيضًا النسخة الثانية من قمة مستقبل الصحة في متحف المستقبل في دبي، حيث سيسلط الحدث الحصري الشامل للمديرين التنفيذيين من صناعة الرعاية الصحية الضوء على مستقبل إمكانيات الصحة والرعاية الصحية في عالم ميتافيرس الافتراضي.

يُذكر أن "معرض الصحة العربي 2023" يُقام بتنظيم من شركة "انفورما ماركيتس" بدعم من وزارة الصحة ووقاية المجتمع وحكومة دبي وهيئة الصحة بدبي ودائرة الصحة ومؤسسة الإمارات للخدمات الصحية وسلطة مدينة دبي الطبية.

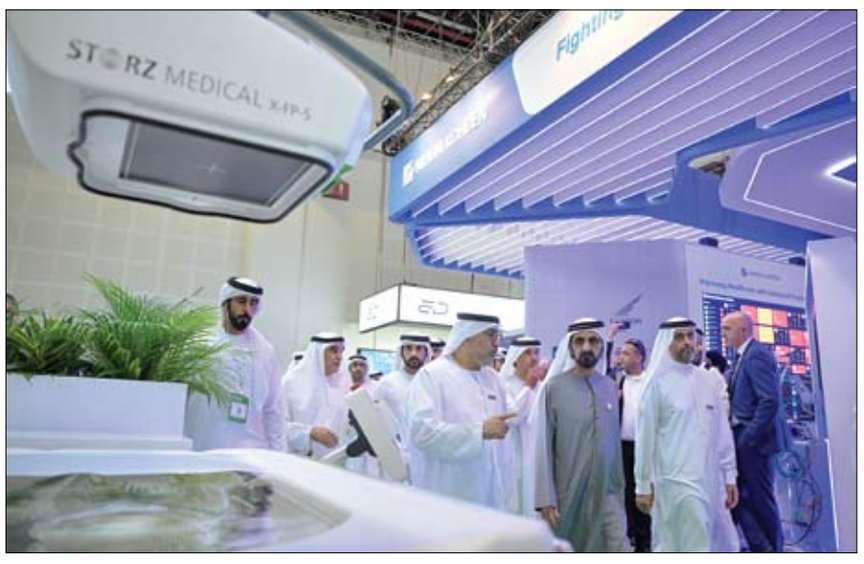

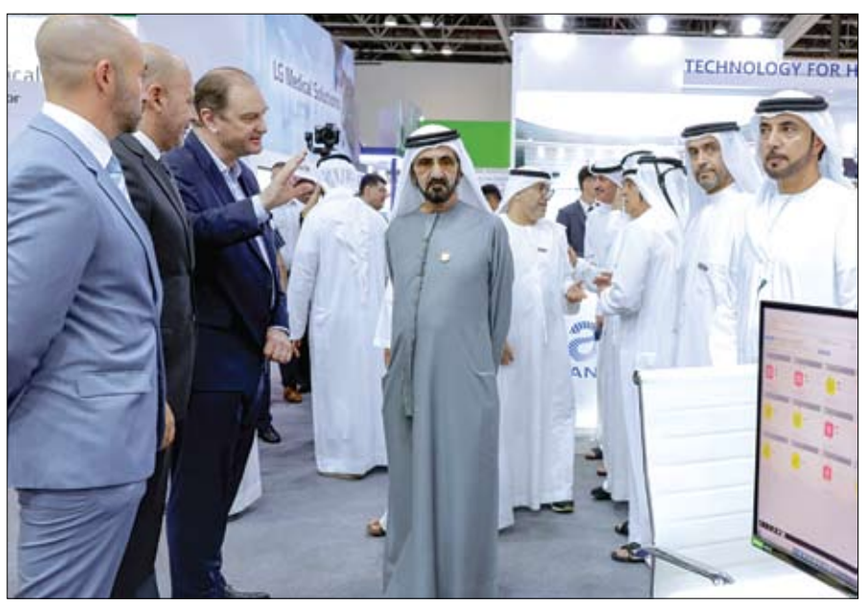

الحكام يعزون خادم الحرمين الشريفين بوفاة الأمير عبدالإله بن سعود بن عبدالعزيز

بعث صاحب السمو الشيخ الدكتور سلطان بن محمد القاسمي عضو المجلس الأعلى حاكم الشارقة برقية تعزية إلى أخيه خادم الحرمين الشريفين الملك سلمان بن عبدالعزيز آل سعود عاهل المملكة العربية السعودية الشقيقة أعرب فيها عن صادق تعازيه ومواساته بوفاة صاحب السمو الملكي الأمير عبدالإله بن سعود بن عبدالعزيز آل سعود.

كما بعث سمو الشيخ سلطان بن محمد بن سلطان القاسمي ولي العهد نائب حاكم الشارقة، وسمو الشيخ عبدالله بن سالم بن سلطان القاسمي نائب حاكم الشارقة، وسمو الشيخ سلطان بن أحمد بن سلطان القاسمي نائب حاكم الشارقة، برقيات تعزية مماثلة إلى خادم الحرمين الشريفين الملك سلمان بن عبدالعزيز آل سعود.

كـما بعث صاحب السمو الشيخ حميد بن راشد النعيمي عضو المجلس الأعلى حاكم عجمان برقية تعزية إلى أخيه خادم الحرمين الشريفين الملك سلمان بن عبدالعزيز آل سعود ملك المملكة العربية السعودية الشقيقة عبر فيها عن خالص تعازيه وصادق مواساته في وفاة صاحب السمو الملكي الأمير عبدالإله بن سعود بن عبدالعزيز آل سعود.

كما بعث سمو الشيخ عمار بن حميد النعيمي ولي عهد عجمان وسمو الشيخ ناصر بن راشد النعيمي نائب حاكم عجمان برقيتي تعزية مماثلتين إلى خادم الحرمين الشريفين.

كما بعث صاحب السمو الشيخ حمد بن محمد الشرقي عضو المجلس الأعلى حاكم الفجيرة برقية تعزية إلى أخيه خادم الحرمين الشريفين الملك سلمان بن عبدالعزيز آل سعود عاهل المملكة العربية السعودية الشقيقة أعرب فيها عن صادق تعازيه ومواساته بوفاة صاحب السمو الملكي الأمير عبدالإله بن سعود بن عبدالعزيز آل سعود.

كما بعث سمو الشيخ محمد بن حمد بن محمد الشرقي ولي عهد الفجيرة، برقية تعزية مماثلة إلى خادم الحرمين الشريفين الملك سلمان بن عبدالعزيز آل سعود.

كمـا بعـث صاحـب السـمو الشيخ سعود بن راشد المعلا عضو المجلس الأعلى حاكم أم القيوين برقية تعزية الى أخيه خادم الحـرمين الشريفين الملك سلمان بن عبد العزيز آل سعود ملك المملكة العربية السُعُودية الشقيقة ، عبر فيها عن خالص تعازيه وصادق مواساته في وفاة الأمير عبدالإله بن سعود بن عبدالعزيز آل سعود.

كما بعث سمو الشيخ راشد بن سعود بن راشد المعلا ولي عهد أم القيوين برقية تعزيه مماثلة إلى خادم الحرمين الشريفين.

كما بعث صاحب السمو الشيخ سعود بن صقر القاسمي عضو المجلس الأعلى حاكم رأس الخيمة برقية تعزية إلى أخيه خادم الحرمين الشريفين الملك سلمان بن عبدالعزيز آل سعود ملك المملكة العربية السعودية الشقيقة عبر فيها عن خالص تعازيه وصادق مواساته في وفاة صاحب السمو الملكي الأمير عبدالإله بن سعود بن عبدالعزيز آل سعود.

كما بعث سمو الشيخ محمد بن سعود بن صقر القاسمي ولي عهد رأس الخيمة برقية تعزية مماثلة إلى خادم الحرمين الشريفين.

التربية تعلن عن إطلاق النسخة السادسة من المهرجان الوطني للعلوم والتكنولوجيا والابتكار

•• دبي-وام:

أعلنت وزارة التربية والتعليم عن إطلاق الدورة السادسة من المهرجان الوطني للعلوم والتكنولوجيا والابتكار والذي سيقام في باحة الآرينا بمدينة "الفستيفال" بدبي خلال الفترة من 1 إلى 5 فبراير المقبل، وذلك بالتزامن مع بدء شهر الابتكار.

جاء الإعلان عن تفاصيل المهرجان خلال مؤتمر صحفي عقدته وزارة التربية والتعليم في الآرينا بمدينة "الفستيفال" بدبي، بحضور سعادة الدكتورة آمنة الضحاك الشامسي وكيل الوزارة المساعد لقطاع الرعاية وبناء القدرات رئيس اللجنة العليا للمهرجان.

ويهدف المهرجان، إلى النهوض بالعلوم والتكنولوجيا والابتكار وريادة الأعمال في دولة الإمارات عبر إطلاق وتنفيذ مبادرات مبتكرة ونوعية في هذه المجالات، وتعزيز الشغف بها لدى الطلبة والعاملين في المجال التربوي ومختلف شرائح المجتمع.

ويوفر المهرجان بيئة جاذبة لكل من المتعلمين والمعلمين، تعزز شغفهم بالعلوم والتكنولوجيا والابتكار وريادة الأعمال، وتطور مهاراتهم البحثية وقدراتهم في مختلف مجالات ريادة الأعمال مما يساهم في تأهيلهم للمهن المستقبلية ويمكنهم من الانطلاق في عالم ريادة الأعمال ويُتيح لمواهبهم ومعارفهم الجديدة وابتكاراتهم أن تضيف إلى التنمية الاقتصادية والمستدامة لدولة الإمارات العربية المتحدة حيث إن الابتكار والبحث العلمي والعلوم والتكنولوجيا وريادة الأعمال تشكل ركائز الاقتصاد القائم التنافسي المستدام على المعرفة والإنتاجية العالية والذي يقوده رواد الأعمال في بيئة مواتية للأعمال التجارية.

ويشتمل المهرجان على عدة أقسام رئيسية أهمها معرض المشاريع البحثية العلمية المتأهلة في مسابقة الإمارات للعالم الشاب، ومختبر الابتكار الذي يشتمل على مسابقة رواد الأعمال الصغار ومسابقة رائد الأعمال القادم، ومؤتمر عالمي المستوى، ومهرجان عائلي يعزز التوعية المجتمعية بأهمية العلوم والتكنولوجيا والابتكار وريادة الأعمال ضمن أجواء عائلية تجمع ما بين التعلم والمرح والترفيه.

كما سيشهد المهرجان، توثيق شراكات استراتيجية، من شأنها تعزيز التكاملية بين مختلف المؤسسات الداعمة للقطاع التعليمي، وذلك من خلال الإعلان عن شراكة مهمة تجمع الوزارة مع مؤسسة دبي للإعلام، سيكون دورها تفعيل مجالات التعاون المتبادل عبر تسليط الضوء على البرامج والمبادرات والمسابقات التي يتم تنظيمها من خلال المهرجان واستعراض نتائجها، فضلا عن التعاون للترويج والتغطية الإعلامية المستمرة والحملات التسويقية لبرامج الرعاية وبناء القدرات التي تصممها وتنفذها وزارة التربية والتعليم على مدار العام.

ويحظى المهرجان كل عام بزيارة رجال الأعمال وكبار المسؤولين في الدولة، ويستقطب الطلبة والكوادر التعليمية والإدارية من مختلف مدارس الدولة الحكومية والخاصة وأولياء أمور الطلبة والزوار من مختلف الوزارات والهيئات والمؤسسات والشركات وكذلك الأفراد والعائلات من مختلف شرائح المجتمع.

ويجمع المهرجان الوطني للعلوم والتكنولوجيا والابتكار مؤسسات القطاع الحكومي والخاص ورواد الأعمال البارزين مع الطلبة الإماراتيين تحت سقف واحد سعياً نحو رعايتهم وتقديم الدعم لهم وتطوير أفكارهم ومشاريعهم الابتكارية والبحثية والريادية وكذلك دعم رواد الأعمال الناشئين منهم في رحلتهم ليكونوا مستقبلاً القادة الوطنيين والدوليين في ريادة الأعمال.

أكدت سعادة الدكتورة آمنة الضحاك الشامسي، الوكيل المساعد للأنشطة والقدرات أن فلسفة الوزارة التربوية قائمة على تكريس مفاهيم الابتكار والإبداع وربط الطلبة بمهارات القرن 21، وتزويدهم بالمعارف المتقدمة وترسيخ نهج الإبداع في ذواتهم وهذا ما تحرص الوزارة على بلورته ضمن رسالتها التربوية تحقيقاً لاستدامة التعليم وصناعة عقول وطنية تسهم في ريادة الإمارات في مختلف مجالات العلوم والتكنولوجيا والابتكار وريادة الأعمال.

وأضافت أن الوزارة حريصة على تنفيذ المهرجان الوطني للعلوم والتكنولوجيا والابتكار كل عام، نظراً للمردود التربوي الكبير الذي يقدمه ليس على مستوى الطلبة فحسب، بل والمجتمع بمختلف شرائحه، لافتة إلى أن التطوير المستمر لأقسامه وفعالياته، أكسبه قيمة مضافة وجعله يواكب آخر المستجدات في مجال الابتكار والتكنولوجيا والبحث العلمي، وبالتالي تحقيق مخرجات نوعية تنعكس إيجاباً على الطلبة والتربويين والمتخصصين ومختلف فئات المجتمع وذلك تماشياً مع رؤية الدولة للخمسين عاماً المقبلة التي وضعت الابتكار والتكنولوجيا واستدامة التعليم ضمن الاستحقاقات الأساسية المستقبلية.

وذكرت سعادتها، أن المهرجان يحمل بين ثناياه رؤية متجددة وأفكار مبتكرة، ويسلط الضوء هذا العام على مجال ريادة الأعمال لما له من أهمية في تعزيز تنافسية الإمارات واستدامة مواردها ومقدراتها.

وأوضحت أن المهرجان في نسخته الحالية سيكون حافلاً بمجموعة من الفعاليات والأنشطة النوعية المتميزة التي تسهم في تعزيز النهج الفكري الناقد ومهارات البحث العلمي والإبداع وحل المشكلات والعمل الجماعي والتواصل والتفكير الابتكاري بجانب تسليط الضوء على نماذج ناجحة مُلهمة ولامعة في مختلف مجالات العلوم والتكنولوجيا والابتكار وريادة الأعمال المواكبة للتوجهات المستقبلية العالمية في شتى ميادين المعرفة فضلاً عن توفير قسط وافر من المعرفة في مجالات ريادة الأعمال وتشجيع الطلبة على إيجاد الحلول المستقبلية الناجعة للتحديات التي تواجه المجتمعات.

الهلال الأحمر يواصل تقديم المساعدات الشتوية للمتأثرين في 31 دولة حول العالم

•• أبوظبي-وام:

واصلت هيئة الهلال الأحمر الإماراتي، تقديم المساعدات الشتوية للمتأثرين من تداعيات البرد وسوء الأحوال المناخية في 31 دولة حول العالم.

وقامت الهيئة خلال اليومين الماضيين بتوزيع المساعدات الشتوية التي تضمنت وسائل التدفئة والأغطية والملابس الشتوية والمواد الغذائية ومستلزمات الأطفال، على حوالي 25 ألف أسرة في باكستان.

وتأتي هذه المساعدات ضمن برنامج حملة الشتاء الذي تنفذه الهيئة للمتأثرين من موجات البرد والأحوال المناخية في الدول الأكثر تأثرا بتداعياتها الإنسانية.

وكثفت هيئة الهلال الأحمر جهودها الإغاثية خلال الفترة الماضية لتخفيف معاناة المتأثرين من الأحوال المناخية السيئة وتلبية احتياجاتهم الشتوية وتحسين أوضاعهم الإنسانية، وتواجدت الهيئة في الدول المعنية بالمبادرة وقدمت مختلف سبل الدعم والمساندة وتوفير احتياجات كل ساحة على حدة.

وأكدت الهيئة أن استجابتها الإنسانية تجاه تداعيات سوء الأحوال الجوية على اللاجئين والنازحين كانت قوية وسريعة، حيث بدأت جهود الإغاثة الطارئة والعاجلة مع تفاقم تداعيات البرد والشتاء ما كان له أكبر الأثر في تخفيف حدته على المتأثرين، مشيرة إلى أنه تم تنسيق جهود الإغاثة الميدانية مع الشركاء في تلك الساحات بصورة مكنت الهيئة من أداء دورها والوصول إلى المتأثرين في مناطقهم وتوفير مستلزماتهم الضرورية.

كما أكدت أن جهودها الإغاثية ستتواصل حتى نهاية فصل الشتاء حسب الخطة التي تم وضعها في هذا الصدد.

إضافة مهمة وقيّمة لجمهور المستفيدين وبوابة على خدماته وكنوزه المعرفية

الأرشيف والمكتبة الوطنية يطلق موقعه الإلكتروني الحديث والمتطور

•• ابوظبي-الفجر:

أطلق الأرشيف والمكتبة الوطنية النسخة الجديدة من موقعه الإلكتروني ليواكب التطور الذي يشهده، وتعزيزاً لدوره الحيوي في حفظ ذاكرة الوطن، وتيسيراً للباحثين والأكاديميين وجمهور المستفيدين في الوصول إلى خدماته الريادية.

وعن الموقع الإلكتروني الجديد قال سعادة عبد الله ماجد آل علي المدير العام: في إطار مساعي الأرشيف والمكتبة الوطنية المستمرة نحو التطوير والتوسع في مجال الخدمات والمهام فإننا وجدنا من الضرورة تحديث الموقع الإلكتروني حتى يستطيع المتعامل الوصول إلى هذه الخدمات بيسر وسهولة، فكان هذا الموقع بمثابة حضور رسمي للأرشيف والمكتبة الوطنية على شبكة الإنترنت، وجسر للتواصل مع جمهور المستفيدين على مدار الوقت، ونافذة على المعلومات والخدمات الإلكترونية التي نقدمها لهم.

وأضاف: إننا في الأرشيف والمكتبة الوطنية نعمل باستمرار من أجل تقليص المسافة بين الباحث أينما كان وذاكرة الوطن التي نعمل على جمعها وحفظها وفق أحدث المعايير العالمية، وتيسير سبل الوصول إليها.

ونوه سعادته إلى أن مهام وخدمات الأرشيف والمكتبة الوطنية تتطور وتتمدد باستمرار؛ إذ غدت تشمل مركز الحفظ والترميم، وقريباً سوف تكون المكتبة الوطنية منارة جديدة، لتشكل مع الأرشيف جناحي الطائر الذي يحمل ذاكرة الوطن وتراث الوطن الثقافي والفكري، والغاية من هذا كله أن يكون الباحث والأكاديمي والطالب وعامة الناس قادرين على الوصول إلى هذه الكنوز التاريخية والتراثية والثقافية بشكل عام والاستفادة منها في الكتابة عن تاريخ دولة الإمارات المجيد وتراثها العريق وعمقها الثقافي والفكري، ولذلك تم استحداث النسخة الجديدة من الموقع الإلكتروني لكي تسهم في تحقيق رسالة الأرشيف والمكتبة الوطنية ورؤيته.

وفي كلمتها أشارت السيدة سلمى المنصوري مدير إدارة الخدمات المساندة إلى أن الموقع الإلكتروني بنسخته الجديدة يسهّل مهمة الأرشيف والمكتبة الوطنية في تقديم خدمات أرشيفية متميزة، ويفسح المجال أمام الخدمات الذكية وإتاحة كنوز الأرشيف والمكتبة الوطنية، ويسهل عرض المواد البحثية المختلفة في إطار تقني حديث ومتطور ، وأشادت بالتقنيات المستخدمة في الموقع الجديد وهي من أقو ى أنظمة إدارة المحتوى وتدعم عملية إدخال البيانات ومسار عملها.

ولدى استعراضه لتفاصيل الموقع الإلكتروني وخدماته قال عبد العزيز العميم رئيس قسم تقنية المعلومات: يقدم الموقع الإلكتروني في نسخته الجديدة آخر الأخبار وأهم الفعاليات الخاصة بالأرشيف والمكتبة الوطنية في جميع المجالات، كما وأنه يعدّ همزة وصل إلى بوابة الأرشيف الرقمي للخليج العربي التي أتيحت مجاناً على شبكة الإنترنت وقد لاقت إقبالاً مميزاً من قبل الباحثين والمهتمين بتاريخ دولة الإمارات العربية المتحدة ومنطقة الخليج لأنها تحتوي آلاف الوثائق التاريخية الأصلية من وثائق مكتوبة وصور فوتوغرافية ووسائط متعددة تدوّن جوانب مهمة من تاريخ وتراث دولة الإمارات العربية المتحدة وشبه الجزيرة العربية. وهذا بمجمله يجعل هذه ا الموقع الإلكتروني إضافة قيّمة للباحثين والأكاديميين وطلاب المعرفة داخل الدولة وخارجها.

وأشار العميم إلى أنه تم البدء في استخدام الذكاء الاصطناعي في الموقع عن طريق المحادثة الافتراضية chatbot. وكذلك الواجهات المخصصة وهي تدعم الباحثين والأكاديميين والطلبة والجمهور حيث تطرأ تغييرات على واجهة الموقع لتناسب نوع المستخدم المسجل.

وكشف رئيس قسم تقنية المعلومات عن اهتمام الموقع بأصحاب الهمم حيث تمت إضافة العديد من الخصائص المساعدة والتي تيسر لهم التعامل الكامل مع الموقع فعلى سبيل المثال القارئ الذكي يقوم بالقراءة التلقائية للنص بالعربية والإنجليزية، ويتمتع الموقع بخاصية تكبير وتصغير الخط، وتحويل الشاشة إلى الواجهة الليلية، والعديد من الخصائص الأخرى.

وتجدر الإشارة إلى أن نطاق الموقع الإلكتروني www.nla.ae يسهل الوصول إلى موقع مكتبة الإمارات والاطلاع على الدراسات والأبحاث وبعض الكتب والصور، ويتيح للزائر طلب المواد الأرشيفية.

وانسجاماً مع رسالة الأرشيف والمكتبة الوطنية في تقديم المعلومات الموثقة والأمينة – فإن الموقع الإلكتروني يقدم للزائر معلومات غزيرة وموثوقة من أكثر المصادر التاريخية دقة، ويمكن المتصفح من الاطلاع على إصدارات الأرشيف والمكتبة الوطنية، كما تمت إضافة خدمة الشراء -عن طريق الموقع- للإصدارات المطبوعة مع شحنها للمستخدم. والاستفادة من مواضيع مجلة ليوا العلمية المحكمة.

دراسة لـ «تريندز» تستعرض أهم التحولات والتهديدات السيبرانية التي قد يشهدها العالم خلال عام 2023

•• أبوظبي -الفجر:

أصدر مركز تريندز للبحوث والاستشارات دراسة جديدة تحت عنوان «الأمن السيبراني في 2023: التحولات والتحديات المحتملة»، تتناول بالعرض والتحليل أهم التحولات والتهديدات السيبرانية التي قد يشهدها العالم خلال العام 2023، انطلاقًا من رصد وتتبع التطورات الرئيسية في مجال الأمن السيبراني خلال الأعوام السابقة. كما تسعى إلى استكشاف سبل ومتطلبات مكافحة التهديدات السيبرانية المتصاعدة.

وذكرت الدراسة التي أعدها الدكتور محمد حمد الكويتي، رئيس الأمن السيبراني لحكومة دولة الإمارات العربية المتحدة، أنه مع تسارع التقدم التكنولوجي والترابط العالمي في إطار الثورة الصناعية الرابعة، يختبر العالم تزايدًا متواصلا في التهديدات السيبرانية، مؤكدًا أن هناك يقينًا واحدًا يتمثل في أن عالم الأمن السيبراني يواجَه دائمًا بالمزيد من محاولات الاختراق والتهديد التي تتطلب الاستعداد للتصدي لها.

وبينت الدراسة أن الهجمات التي تُشَن بواسطة برمجيات الفدية سوف تبقى من بين أكبر التهديدات التي تواجه الدول والمؤسسات العامة والخاصة، مشيرة إلى أنه من المتوقع أن يشهد عام 2023 نموًا في الهجمات الإلكترونية ذات الدوافع المالية والمعروفة ببرامج الفدية.

وأوضحت الدراسة أن الهجمات التي تهدد أنظمة التحكم الصناعي/التكنولوجيا التشغيلية في عام 2023، ستستمر وقد يترتب عليها خسائر مادية فادحة للمؤسسات والدول.

وتوقعت الدراسة أيضًا أن يشهد عام 2023 ارتفاعًا ملحوظًا في الهجمات الإلكترونية ذات الدوافع السياسية، حيث قد تتعرض البيانات والأجهزة والشبكات المدنية للتعطيل أو التدمير المتعمَّد. كما أنه من المحتمل أن يشهد العالم، خلال العام الجاري، تصاعدًا في الإرهاب الإلكتروني والحرب السيبرانية.

وخلصت الدراسة إلى أن هذه التحديات السيبرانية تحتّم على الدول التعاون الجاد وضرورة تطوير تقنياتها، ورفع درجة جاهزيتها واستعدادها المبكر؛ لتجنب مخاطر ونتائج المعارك السيبرانية التي لن تنتهي بأي حال من الأحوال.

عبدالله بن سالم القاسمي يعزي في وفاة خلفان بن حريمل الشامسي

•• الشارقة -وام:

قدم سمو الشيخ عبدالله بن سالم بن سلطان القاسمي نائب حاكم الشارقة أمس واجب العزاء في وفاة المغفور له خلفان بن حريمل الشامسي وذلك في مجلس ضاحية مويلح .

و أعرب سموه عن مواساته لذوي الفقيد ، سائلا الله العلي القدير أن يتغمده بواسع رحمته ويسكنه فسيح جناته .

حضر واجب العزاء إلى جانب سموه .. الشيخ ماجد بن سلطان القاسمي رئيس دائرة شؤون الضواحي و القرى في الشارقة .

المجلس الوطني الاتحادي يشارك في الاجتماع التنسيقي لمكافحة الإرهاب والحوار البرلماني بالدوحة

•• أبوظبي-وام:

شارك سعادة ناصر محمد اليماحي وسعادة عبيد خلفان السلامي عضوا المجلس الوطني الاتحادي، في الاجتماع التنسيقي الثالث لمكافحة الإرهاب والحوار البرلماني بشأن السياسات الذي انطلقت أعماله امس في الدوحة بدولة قطر الشقيقة، بتنظيم مكتب الأمم المتحدة لمكافحة الإرهاب، ومكتب برنامج الأمم المتحدة المعني بالمشاركة البرلمانية في منع الإرهاب ومكافحته، بالتعاون مع مجلس الشورى القطري.

ويهدف الاجتماع إلى استعراض الأنشطة والمبادرات ذات الصلة التي أعلنت عنها ونفذتها المجالس البرلمانية، حيث ستتناول جلسات الاجتماع موضوع الاتجاهات الإقليمية والأنشطة المنفذة، وموضوع الأولويات والجهود المستقبلية. وسيتم مناقشة موضوع تعميم مراعاة منظور الجنساني في مكافحة الإرهاب ومنع التطرف العنيف.

تشهد إقبالاً خلال حملة أجمل شتاء في العالم

رياضة التجديف.. استراحة تجمع بين التأمل والنشاط البدني

- منتزه القرم الوطني في أبوظبي.. موطن أنواع عدة من السرطانات والسلاحف ومالك الحزين وطيور النحام والأسماك
- متحف اللوفر أبوظبي يتيح استكشاف أسرار هندسته المعمارية عبر جولة بحرية بقوارب (التجديف)
- سد حتا.. المكان الأنسب لإشباع هواية محبي رياضة التجديف
- سد الرفيصة في الشارقة.. متعة تتجاوز النشاط البدني إلى مشاهدة كائنات حية تتخذ من البحيرة ملجأً لها
- رحلات التجديف في محمية الزوراء بعجمان.. استرخاء بين 100 فصيلة من الطيور المحلية والمهاجرة
- شاطئ القرم بأم القيوين.. فرصة لمشاهدة وتصوير الطيور والاستمتاع بهدوء الطبيعة
- جزيرة سنوبي في الفجيرة.. بيئة شاطئية مثالية لمعظم الرياضات البحرية

•• دبي-وام:

تجمع رياضة التجديف "الكاياك" في الإمارات ، والتي باتت تشهد إقبالاً متزايداً، بين المغامرة والاستجمام في ربوع الطبيعة، حيث تتجاوز فوائدها الجانب البدني إلى منح الزوار من داخل الدولة والسياح من الخارج استراحة للتأمل والاستمتاع بجولة ترفيهية وثقافية متنوعة يتعرف خلالها على تنوع بيئي في مياه تنمو وتعيش فيها كائنات معظمها نادر.

وتحلو ممارسة رياضة التجديف ، التي لا تحتاج إلى خبرات مسبقة ويمكن ممارستها بشكل جماعي، في الأوقات التي تشهد طقساً شتوياً معتدلاً، حيث الحرارة الدافئة والهواء العليل وهو ما يتحقق خلال هذه الفترة من العام التي تشهد حملة أجمل شتاء في العالم، إذ يحتاج هذا النوع من رياضات التجديف إلى مياه هادئة بلا أمواج، لذلك تتركز زوارق "التجديف" دوماً عند المسطحات التي تشبه البحيرات والتي تحيط بها في الغالب أشجار القرم "المانغروف"، وهو ما يمنح هذه المغامرة نكهة خاصة نتيجة تكاثر الأسماك النادرة والطحالب، وتجمع الطيور المهاجرة في هذه المناطق.

وتحفل الإمارات بالكثير من الوجهات التي يمكن ممارسة رياضة التجديف فيها أو تلك التي تقدم خدمة تأجير الزوارق والأدوات مع توفير مرشد أو مدرب. ونظراً للإقبال المتزايد على هذه الرياضة يتم تنظيم مهرجانات وأحداث تدور حول رياضة التجديف.

- منتزه القرم الوطني في أبوظبي.

يعتبر منتزه القرم الوطني في أبوظبي من أجمل الوجهات الطبيعية، ويشكل حوالي 75% من إجمالي مساحة غابات القرم في الإمارات، ما يجعله مقصداً مثالياً لمحبي الطبيعة والرياضات البحرية والمغامرات في الهواء الطلق لممارسة العديد من الأنشطة الترفيهية مثل التجديف. ويوفر المنتزه خيارات عديدة لقضاء يوم ممتع في رحلات التجديف وقوفاً أو التجديف بالكاياك أو الانطلاق في جولة خاصة تحت إشراف منظمي رحلات معتمدين مثل سي هوك للرياضات المائية والنوخذة والمحارة للغوص.

ويستطيع الزوار التجديف بين غابات القرم الطبيعية في رحلة تستمر ما بين ساعة ونصف إلى ساعتين ويُفضل مع ارتفاع المد، أو القيام بجولة عند اكتمال القمر، ثم الحصول على قدر من الراحة في "فندق ومنتجع القرم الشرقي". كما تتوفر جولات لمدّة نصف يوم لاستكشاف الجزر، وبعدها يمكن اختيار إقامة حفل شواء على شاطئ الجزيرة أو قضاء الليل في مخيم خاص.

ويحتضن منتزه القرم الوطني العديد من الأحياء البحرية والطيور الموسمية وأنواع الحياة الفطرية التي ترسم لوحة تنبض بالألوان المبهرة، إذ يعد موطناً للسلاحف ومالك الحزين وطيور النحام والأسماك التي تعيش جنباً إلى جنب مع الثعالب وأبقار البحر والدلافين.

- التجديف على ضفاف أيقونة ثقافية..

تأخذ رحلات التجديف في المياه المحيطة بمتحف اللوفر- أبوظبي، الأيقونة المذهلة التي صممها المعماري الفرنسي جان نوفيل، الزوار إلى عوالم الخيال والإلهام والإبداع، حيث يتعرفون عن قرب على تصميم المتحف الفريد الذي يمزج بين فنون العمارة العربية والتقاليد الإماراتية أثناء جولة خاصة لمدة 60 دقيقة على متن قارب تجديف. ولا تتطلب هذه التجربة الرائعة خبرة مسبقة، إذ سيرافقهم مدربون متخصصون.

ويتيح المتحف لزواره استكشاف تفاصيل الجمال الكامن في هندسته المعمارية والمشهد المحيط به، والتمتع بمشاهدة الطيور التي تحلق بالقرب من المتحف، عبر جولة بحرية بقوارب «التجديف» تنطلق مع موعد الشروق والغروب لتتهادى فوق سطح المياه المحيطة به.

وتوفر هذه الجولات تجربة استثنائية لجميع أفراد العائلة بما في ذلك الأطفال بين 6 و12 سنة الذين يمكنهم المشاركة بها رفقة أحد الوالدين أو ولي الأمر.

- سد حتا في دبي ..

ولا تتوقف فوائد ممارسة رياضة التجديف عند سد حتا على النشاط البدني، لكنها تتخطى ذلك إلى النشاط التأملي، حيث يجد الزائر نفسه أمام تحفة طبيعية وقودها المياه والخضرة والمناظر الخلابة، إذ ترسم المياه العذبة لوحة طبيعية تسر الناظرين.

ويعتبر سد حتا المكان الأنسب لإشباع شغف محبي هواية رياضة التجديف، حيث تتوافر القوارب التي تتيح فرصة التجديف بين الجبال، وتساعد على ذلك المياه الهادئة وراء السد، وهو ما يتيح لجميع أفراد العائلة القيام بنزهة رياضية بالقوارب والاستمتاع بالطقس الجميل، الذي تشتهر به مدينة حتا في أشهر الشتاء.

-سد الرفيصة - خورفكان..

تشكل زيارة سد الرفيصة في مدينة خورفكان على الساحل الشرقي للشارقة فرصة مثالية للزوار للاستمتاع بباقة متميزة من الأنشطة الترفيهية، فالقوارب المنتشرة هناك متنوعة الأشكال والأحجام، أولها قارب التجديف أحادي المقعد الذي يتسع لشخص واحد وقارب التجديف المزدوج الذي يتسع لشخصين والقارب الدائري الشكل (دونت) للمجموعات والعائلات.

ولا تتوقف المتعة هنا على النشاط البدني، بل تتجاوزه إلى الاستمتاع بمشاهدة كائنات حية تتخذ من البحيرة ملجأً لها.

ويشهد سد الرفيصة، تنظيم بطولات للتنافس بالتجديف بزوارق التجديف مثل بطولة تحدي التجديف، التي تتضمن التنافس في سباق التجديف، للفئتين رجال ونساء؛ حيث يتوجب على المتسابقين التجديف في مياه بحيرة سد الرفيصة لمسافة 1000 متر، ويكون الفائز هو الفريق الذي سيستغرق وقتاً أقل في كل الانطلاقات.

-محمية الزوراء في عجمان..

تعتبر محمية الزوراء واحدة من أجمل المساحات الطبيعية في دولة الإمارات، وتتيح فرصة رائعة لاستكشاف أشجار القرم أثناء جولات التجديف (الكاياك) بين غابات القرم والخلجان الضيقة والممرات المحاطة بالأشجار في بيئة تتميز بالاخضرار طوال السنة.

وتلقى رحلات التجديف في المحمية إقبالاً من الزوار، إذ تمنحهم فرصة رائعة للاسترخاء والتمتع بمشاهدة أكثر من 100 فصيلة من الطيور المحلية والمهاجرة، كما تتاح الفرصة لزوار المنطقة المساهمة في تفعيل الحملة الوطنية لزراعة 100 مليون شجرة قرم في دولة الإمارات بحلول العام 2030، حيث يمكن لزوار المنطقة المشاركة في زيادة الرقعة الخضراء بزراعة شتلات شجر القرم فيها.

- شاطئ القرم في أم القيوين.

يعتبر شاطئ القرم في أم القيوين واحداً من أهم المناطق الجاذبة لمحبي رياضة التجديف في دولة الإمارات، حيث تمنح غابات المانغروف المزدهرة بالنباتات الطبيعية الزوار مساحة للتأمل والتخلص من كافة أعباء الحياة الأمر الذي يجعله مكاناً مفضلاً للباحثين عن الاستجمام، وفرصة لمشاهدة وتصوير شتى أنواع الطيور أبرزها " الفلامنغو"، مع الاستمتاع بهدوء الطبيعة وسط أشجار المانغروف.

وتعتبر ساعات الصباح الأولى أو الساعة التي تسبق غروب الشمس من أفضل الأوقات لزيارة الشاطئ.

-جزيرة سنوبي في الفجيرة.

تتكامل المتعة التي تمنحها رياضة التجديف داخل جزيرة سنوبي في إمارة الفجيرة، مع المنظر الفريد الذي يشكل صورة طبيعية من إبداع الخالق، الأمر الذي يمنح الهدوء والسكينة للباحثين عن استجمام من نوع خاص.

وتعتبر الجزيرة المقصد الأول لمحبي الأنشطة البحرية لا سيما ركوب زوارق التجديف واستكشاف الطبيعة، حيث توفر هذه الجزيرة بيئة شاطئية مثالية لمعظم الرياضات البحرية، حيث لا يوجد شعور يضاهي متعة الإبحار وسط المناظر الطبيعية وأهمها جبال الفجيرة الساحرة.

-شواطئ رأس الخيمة.

وتعتبر شواطئ رأس الخيمة مكاناً مثالياً للراغبين في الاسترخاء أو الاستمتاع بمجموعة واسعة من الرياضات المائية، حيث توفر تجربة استثنائية بين مساحات هائلة من الرمال البيضاء للسواحل النقية، حيث يمكن الاستمتاع برحلة على متن زورق تجديف، ليحصل الزائر على تمرين رائع في الهواء الطلق.

وتوفر شواطئ في رأس الخيمة إمكانية استئجار أدوات التجديف فضلاً عن أنها توفر مدربين متخصصين يعملون على مساعدة الزوار على الخروج في رحلة آمنة على متن الزورق.

الإمارات للخدمات الصحية وشنايدر إلكتريك ومايكروسوفت تتعاون لتعزيز الاستدامة و الطاقة بقطاع الرعاية الصحية

•• دبي -وام:

تعاونت مؤسسة الإمارات للخدمات الصحية مع شركة "شنايدر إلكتريك" - العالمية المتخصصة في التحول الرقمي لإدارة الطاقة والأتمتة - وشركة "مايكروسوفت" لإطلاق أول نظام توأم رقمي مصمم للمستشفيات في الإمارات يحمل إسم "إيكو ستركشر للرعاية الصحية" بهدف تحسين مستويات الاستدامة والكفاءة ورعاية المرضى وتوفير معلومات مفصلة وفورية حول مجموعة من المقاييس الطبية.

جاء ذلك على هامش مشاركة الجهات الثلاث في "معرض ومؤتمر الصحة العربي 2023" الذي انطلق امس في مركز دبي التجاري العالمي.

وقالت مباركة إبراهيم المديرة التنفيذية لقطاع المعلومات بالإنابة في مؤسسة الإمارات للخدمات الصحية: "سيمكن تعاوننا مع شنايدر إلكتريك ومايكروسوفت سعي المؤسسة إلى تحسين راحة المرضى وسلامتهم وزيادة كفاءة الطاقة وتعزيز الصحة المستدامة كما يتماشى ذلك التعاون مع استراتيجية الإمارات الوطنية لجودة الحياة 2031 ورؤيتنا لجعل الإمارات إحدى الوجهات الرائدة في تقديم أفضل الخدمات الصحية في العالم".

وتهدف "شنايدر إلكتريك" عبر تقديم إثبات لمفهوم التوائم الرقمية إلى توضيح دور الأدوات الرقمية الجديدة في مساعدة المستشفيات على تقليل انبعاثات الكربون لكي تصبح أكثر استدامة مع وفورات في الطاقة تُقدَّر بما يصل إلى 30%.

من جانبها قالت أمل الشاذلي نائبة الرئيس للطاقة الرقمية والبرمجيات في "شنايدر إلكتريك الشرق الأوسط وأفريقيا": "نتطلع إلى تسليط الضوء على دور الشراكات بين القطاعين العام والخاص في تعزيز الابتكار في الرعاية الصحية ..ومن خلال تعاوننا مع مايكروسوفت ومؤسسة الإمارات للخدمات الصحية سنعرض توأماً رقمياً جديداً يوفر إمكانيات حقيقية ما سيسهم في تعزيز الأداء وتسريع وتيرة إزالة الكربون مع التقليل من الإجهاد والإرهاق لدى العاملين في الرعاية الصحية هذا بالإضافة إلى توفير معلومات مفصلة حول كيفية تشغيل المعدات والخدمات بمزيد من الاستدامة ما يعود بفائدة كبيرة على مزودي الخدمات ومنظومة الرعاية الصحية ككل".

بدوره ذكر طارق حجازي مدير القطاع العام في "مايكروسوفت" الإمارات أن التوائم الرقمية تقوم بإنشاء نماذج رقمية للمعدات والمباني أو حتى المدن الذكية في العالم الحقيقي للحصول على معلومات أكثر تفصيلاً حول كيفية تشغيلها بمزيد من الاستدامة.

وتم تصميم نظام التوأم الرقمي ليكون قادراً على الاستجابة والتكيف مع احتياجات الأفراد والمرضى والمساهمة في إنشاء مرافق رعاية صحية أكثر أماناً وصحة وتحسين مستويات رعاية المرضى.

ويشير تقرير صادر عام 2022 عن القمة العالمية للحكومات بالتعاون مع "ماكينزي" إلى توقعات بأن تحرر زيادة تبني تكنولوجيا الرعاية الصحية الرقمية ما يقارب 10 مليارات دولار في الشرق الأوسط و230 مليار دولار من الاستثمارات في القطاع الصحي على مستوى العالم خلال السنوات الأربع المقبلة.

اتفاقية تعاون بين الإمارات الوطنية ومدارس الرياض بالسعودية

•• أبوظبي-وام:

وقعت مدارس الإمارات الوطنية اتفاقية تعاون مع مدارس الرياض للبنين والبنات في المملكة العربية السعودية ، تعنى بتبادل الخبرات من خلال الزيارات المهنية والبرامج التربوية والتعليمية الخاصة بطرق تدريس فنون اللغة العربية، بالإضافة لإعداد القيادات التربوية وتنفيذ المشاريع البحثية المشتركة، وتطوير طرق تدريس اللغة العربية، وكذلك المواد الإثرائية التي تعزز من قدرة الطالب على التفاعل مع التطور العلمي والتكنولوجي الذي يشهده العصر .

وقع الاتفاقية الدكتور شاون ديلي، مدير عام مدارس الإمارات الوطنية، والدكتور عبدالرحمن الغفيلي مدير عام مدارس الرياض بحضور عدد من المسؤولين بالجانبين.

وقال الدكتور شاون ديلي إن هذه الاتفاقية تأتي تتويجاً للدور الرائد الذي تلعبه المؤسستان، خاصة فيما يتعلق بالاهتمام بتطوير تدريس اللغة العربية وفق أفضل الممارسات التعليمية والتطبيقية التي تعزز من الهوية الوطنية للطالب وترسخ لديه الانتماء للوطن والقيادة، وتصقل شخصيته بالمهارات التي تمكنه من الإبداع والريادة والابتكار والتميز ورسم خارطة مستقبل مشرق في العصر الرقمي. وأضاف أن الاتفاقية من شأنها تعزيز الرسالة التي تؤديها كل منهما من خلال تبادل الخبرات لتنمية الطلبة وإعدادهم ليكونوا قادة المستقبل، وأفرادا فاعلين في المجتمع، وذلك من خلال توفير تعليم متعدّد الجوانب وشامل للطلبة، يزوّدهم بالمهارات اللازمة للنجاح في جميع المجالات الاجتماعية والأكاديمية والشخصية كي يصبحوا مواطنين يتحلّون بالمسؤولية، ومنتجين لمجتمعهم والمجتمع العالمي.

من جانبه أكد الدكتور عبدالرحمن الغفيلي أهمية هذه الاتفاقية مع مدارس الإمارات الوطنية، والتي تسعى من خلالها مدارس الرياض الى تقوية أواصر التعاون مع الجهات التعليمية الرائدة إدراكا منها لأهمية التطوير المستمر في التعليم ورفع مستوى الأداء من خلال تبادل الخبرات التربوية، ونظرا للتجربة الرائدة لمدارس الإمارات الوطنية في تدريس اللغة العربية وتحقيق إنجازات على المستوى العربي.

لمواصلة مسيرة تميزها محليا وإقليميا ودوليا

حمدان بن زايد يعتمد تعيين غسان عواد مديراً لجامعة أبوظبي

علي بن حرمل: استراتيجية جامعة أبوظبي تستشرف المستقبل وتعزز مسيرة التنمية الوطنية

•• أبوظبي-الفجر:

اعتمد سمو الشيخ حمدان بن زايد آل نهيان ممثل الحاكم في منطقة الظفرة رئيس مجلس أمناء جامعة أبوظبي تعيين الأستاذ الدكتور غسان عواد مديراً للجامعة اعتباراً من أمس، ويواصل الدكتور عواد مسيرة جامعة أبوظبي في التميز الأكاديمي والبحثي على مستوى الدولة والمنطقة والعالم ويعزز من ريادتها في التصنيفات الأكاديمية العالمية كمؤسسة وطنية مرموقة تأخذ بأرقى الممارسات العلمية والتطبيقية في التدريس والبحث العلمي واستشراف المستقبل.

ورحب الدكتور علي سعيد بن حرمل الظاهري رئيس مجلس إدارة جامعة أبوظبي بتعيين الدكتور عواد خلال هذه المرحلة من مسيرة التميز لجامعة أبوظبي والتي تواكب انطلاقة الجامعة مع العام العشرين من مسيرتها كجامعة وطنية تعلي القيم وتعزز الهوية وترسخ الانتماء وتصنع الغد عبر طرحها لتخصصات وبرامج أكاديمية تزيد عن 50 برنامجاً في البكالوريوس والماجستير والدكتوراه، واستقطابها لأكثر من 7500 طالب وطالبة في مختلف المراحل التعليمية بفروعها المنتشرة في أبوظبي والعين ودبي والظفرة.

وأكد د. بن حرمل على أن جامعة أبوظبي لديها استراتيجية أكاديمية متطورة للفترة المقبلة تواكب من خلالها متطلبات الخمسين المقبلة التي حددتها قيادتنا الرشيدة للانطلاق بالتنمية الوطنية إلى أفاق عالمية مرتكزة على البحوث العلمية التي تستشرف المستقبل وتعزز من الأداء لمسيرة التنمية والاقتصاد الوطني ومواكبته لما يشهده العالم من تطور علمي وتقني متسارع.

وقال د. بن حرمل: إننا نعتز بالجهود التي قدمها الدكتور وقار أحمد مدير الجامعة السابق والذي واكب خلال فترة توليه لإدارة الجامعة لتطور مسيرتها وتميزها في مؤشرات التصنيف العالمي وتحقيقها لعدد من الإنجازات الأكاديمية البارزة التي رسخت من خلالها سمعتها كمؤسسة وطنية رائدة، واليوم وفي جامعة أبوظبي سنواصل مسيرة التميز والريادة للجامعة خلال الفترة المقبلة.

ومن جانبه أعرب الدكتور غسان عواد عن اعتزازه بالانضمام لجامعة أبوظبي مشيراً إلى أن جامعة أبوظبي نجحت خلال فترة وجيزة في أن تتصدر مؤشرات التنافسية الدولية عبر منصات الاعتماد الأكاديمي للتصنيفات الجامعية العالمية، وهو ما جعلها واحدة من أفضل الجامعات نمواً وتميزاً بالنظر إلى مسيرتها التي انطلقت في العام 2003 قائلاً: "سأسعى للعمل باستمرار لمواصلة صعود الجامعة وتميزها في هذه المؤشرات الدولية."

ومن الجدير بالذكر أن الدكتور غسان عواد يمتلك خبرات أكاديمية تمتد لأكثر من ربع قرن عمل خلالها في العديد من الجامعات البريطانية المرموقة وسجل إسهامات بارزة عبر تقلده مناصب قيادية عليا في هذه الجامعات وغيرها على مستوى الوطن العربي، حيث عمل رئيساً لمعهد تشارترد للبناء، وتمت دعوته لتقديم أكثر من 50 كلمة رئيسية ومحاضرة، وعرض أبحاثه في أكثر من 50 دولة حول العالم، وتناولت بحوثه ودراساته محاور علمية عديدة منها: 93 ورقة بحثية محكمة في مجلات عالمية، و 131 ورقة بحثية في مؤتمرات محكمة، و 38 ورقة بحثية داخلية وتقارير فنية، ونشر 7 فصول كتب، ونشر 4 كتب، كما تم اختياره كأحد أفضل 10 قادة أكاديميين مؤثرين في التعليم التنفيذي في الشرق الأوسط من قبل مجلة ميدل ايست ايكونوميك دايجست.

ستيفن تشو الحائز على جائزة نوبل ينضم إلى المجلس الاستشاري لمختبر جهاز أبوظبي للاستثمار

•• أبوظبي-وام:

أعلن مختبر جهاز أبوظبي للاستثمار، المركز المستقل في مجال الأبحاث الأساسية والتطبيقية لعلوم البيانات والحوسبة والذي يتخذ من أبوظبي مقراً له، عن انضمام البروفيسور ستيفن تشو الحائز على جائزة نوبل ووزير الطاقة السابق في الولايات المتحدة إلى مجلسه الاستشاري.

ويحظى البروفيسور تشو بشهرة عالمية واسعة، وقد حصل على جائزة نوبل في الفيزياء في عام 1997 إلى جانب زملائه كلود كوهين تانوجي ووليام فيليبس "عن تطوير طرق لتبريد الذرات واحتجازها باستخدام ضوء الليزر" ..كما أنه بروفيسور في الفيزيولوجيا الجزيئية والخلوية وبروفيسور في علوم وهندسة الطاقة في جامعة ستانفورد.

وانصب تركيز البروفيسور تشو خلال الأعوام القليلة الماضية على البحث عن حلول جديدة للطاقة والتحديات المناخية خلال توليه منصبي وزير الطاقة في الولايات المتحدة بين عامي 2009-2013، وقبل ذلك كمدير لمختبر لورنس بيركلي الوطني؛ حيث سعى لاستكشاف تقنيات الطاقة البديلة والمتجددة.

ويُركّز مختبر جهاز أبوظبي للاستثمار على الأبحاث المتعلقة بعلوم البيانات والذكاء الاصطناعي وتعلم الآلة والحوسبة الكمّية عالية الأداء في جميع مجالات الدراسة الرئيسية.

ويشمل ذلك استكشاف التطبيقات في مجالات التغير المناخي والتحول في مجال الطاقة وتقنية التعاملات الرقمية (بلوك تشين) وتوسعة فرص المشاركة في مجال الاستثمار وأنظمة صنع القرار والأتمتة والأمن السيبراني والعلوم الصحية والتعليم والاتصالات وعلوم الفضاء.

وقال الدكتور هورست سايمن، مدير مختبر جهاز أبوظبي للاستثمار: "يُعد البروفيسور تشو واحداً من أبرز العلماء وأكثرهم تقديراً على مستوى العالم، ويسرنا انضمامه إلى المجلس الاستشاري لمختبر جهاز أبوظبي للاستثمار ..وتركز أجندتنا البحثية على معالجة القضايا ذات الأهمية المجتمعية على الصعيد العالمي، ويعكس المستوى الرفيع لأعضاء مجلسنا الاستشاري هذه المهمة الطموحة. ولا شك أن خبرات البروفيسور تشو الواسعة وإنجازاته العلمية المتميزة ستلعب دوراً أساسياً في مساعدتنا على تطوير البرنامج البحثي لمختبر جهاز أبوظبي للاستثمار".

ويضم المجلس الاستشاري لمختبر جهاز أبوظبي للاستثمار نخبة من قادة الفكر العالميين في مختلف التخصصات العلمية القائمة على استخدام أحدث ممارسات علوم البيانات والحوسبة، ويتولى الإشراف على تطوير برامج وأجندات الأبحاث للمختبر وتنفيذها.

وخلال توليه منصب وزير الطاقة الأمريكي، ركّز البروفيسور تشو على تشجيع استخدام الطاقة المتجددة وتعزيز كفاءة استهلاك الطاقة، وشدد على أهمية زيادة الاستثمارات في تقنيات الطاقة النظيفة. كما تم تحت قيادته إنشاء وكالة مشاريع الأبحاث المتقدمة للطاقة (ARPA-E) بهدف دعم وتمويل الأبحاث المتعلقة بتقنيات الطاقة عالية الإمكانيات والتأثير، والتي يعتبر من المبكر الاستثمار فيها من قبل القطاع الخاص.

كما قدّم البروفيسور تشو مساهمات مهمة في مجالات الفيزياء الذرية والإلكترونيات الكمّية والبوليميرات والفيزياء الحيوية، بما في ذلك اختبار النظريات الأساسية في الفيزياء، وتطوير وسائل لتبريد الذرات بالليزر واحتجازها، وقياس التداخلات الذرية، ودراسة البوليميرات والأنظمة البيولوجية على مستوى الجزيء الواحد، والبيولوجيا الجزيئية، والتصوير الطبي بالموجات فوق الصوتية، وتصنيع جسيمات النانو، والبطاريات وتطبيقات الكيمياء الكهربائية الأخرى.

ونشر البروفيسور تشو أكثر من 300 دراسة علمية وتقنية، وهو حاصل على 20 براءة اختراع، ويتمتع بعضوية العديد من الجمعيات العلمية، بما في ذلك الأكاديمية الوطنية للعلوم في الولايات المتحدة، والجمعية الأمريكية للفلسفة، وجمعية لندن الملكية، والأكاديمية الملكية البريطانية للهندسة، والأكاديمية الصينية، والأكاديمية الكورية للعلوم والتكنولوجيا؛ إلى جانب العضوية الفخرية في معهد الفيزياء في لندن، والأكاديمية الصينية للعلوم، والعضوية الدائمة في جمعية البصريات الأمريكية، والأكاديمية البابوية للعلوم.

ويحمل البروفيسور تشو درجة البكالوريوس في الرياضيات، ودرجة البكالوريوس في الفيزياء من جامعة روتشستر؛ ودرجة الدكتوراه في الفيزياء من جامعة كاليفورنيا - بيركلي، بالإضافة إلى 34 درجة علمية فخرية.

ضمن الحرص على تثقيف المجتمع بشأن الرفق بالحيوانات والاعتناء بها

التواجد البلدي - مدينة خليفة ينظم «مهرجان التواجد لمحبي الحيوان» في ساحة خليفة

•• أبوظبي -الفجر:

نظم مركز التواجد البلدي – مدينة خليفة بالتعاون مع شركائه الاستراتيجيين "مهرجان التواجد لمحبي الحيوان" في ساحة خليفة، وذلك ضمن إطار مبادرات المركز التوعوية والتي استمرت يومين متتاليين.

وتعكس هذه المبادرة حرص مركز التواجد البلدي على تثقيف المجتمع بشأن الطرق السليمة لاقتناء الحيوانات والطيور، وأهمية تكريس السلوكيات التي تتوافق مع قيم الرفق بالحيوان، وكذلك تعزيز الثقافة المجتمعية بشأن امتلاك وتربية الحيوانات ضمن التجمعات السكانية.

كما تضمنت المبادرة تقديم عرض للطيور الناطقة ، وعرض للكلاب البوليسية أمام أفراد المجتمع من رواد الفعالية، بالإضافة إلى توعية الجمهور حول الحيوانات السائبة وخطرها على صحة المجتمع وسلامته.

كما أتاحت المبادرة تقديم الخصومات من قبل العيادات البيطرية ومحلات حلاقة الحيوانات والمحلات المشاركة، وتوفير خدمات واستشارات بيطرية تتعلق بصحة وسلامة الحيوانات، وطرق علاجها والعناية بها.

وتم خلال المبادرة عرض العديد من الحيوانات للتبني من قبل أفراد المجتمع ،والمراكز المختصة، بهدف توفير ملاذ آمن لهذه الحيوانات واحتضانها ضمن بيئة صحية وسليمة.

واشتملت المبادرة على فقرات عديدة منها: اتاحة الفرصة لركوب الأطفال للخيول، وتنظيم معرض متنوع للحيوانات يضم مجموعة من الطيور والقطط والكلاب والزواحف ، وعرض العديد من نباتات الزينة، وتنظيم ورش تثقيفية حول النباتات وفنون تنسيقها، كما ساهمت العيادات البيطرية بإثراء المبادرة من خلال تقديم النصائح الطبية اللازمة للحيوانات في المنازل.

من جانبه قدم "فريق السعادة للطيور الناطقة" عرضا مميزاً للطيور الناطقة استحوذ على إعجاب الزوار وخصوصاً الأطفال، بالإضافة إلى العرض المبهر للكلاب البوليسية والذي قدمته القيادة العامة لشرطة أبوظبي، كما تمت مشاركة فندق كلاود ناين بنصائح طبية، وفقرة المسابقات والجوائز لإسعاد الجمهور .

الفجر

عبد المجيد بن عمر.. انكسار قلم، وجفاف مداد!

بعد صراع مرير مع مرض عضال، قاسى خلاله عذابات الجسد، بعد عذابات الكلمة والحرف، ترجل الإعلامي الكبير ومراسل صحيفة "الفجر" في تونس الشقيقة عبد المجيد بن عمر، تاركاً خلفه مخزوناً كبيراً وثرياً في بلاط صاحبة الجلالة، وبصمة لا تمحى من ذاكرة كل من عمل بصحبته، وعاصر مسيرته الإعلامية.

وإذ نعبر في هذه السطور القليلة الشحيحة عن فقدنا المرير وحزننا الكبير لخسارة قامة إعلامية مؤثرة ونشطة، فإننا نستذكر منه الخصال الحميدة، والقيم الإعلامية التي بقي مخلصاً لها حتى الرمق الأخير، والأنفاس الأخيرة من حياته، عاش وفياً لشرف المهنة، حارساً لنزاهة الكلمة، مدافعاً عن حرية الفكر، وطلاقة العقل، ورجاحة اللفظ ورزانته.

أثرى الصحافة العربية بكتاباته، وتسنم العديد من المناصب القيادية الإعلامية ، رحل عبد المجيد، موقعاً في قلوبنا أحرف المحبة والوفاء، والذكريات الطيبة، ليخلد اسمه بين المؤثرين والصانعين لشغف الكلمة والكتابة.

عبد المجيد بن عمر لم يكن فارساً في بلاط صاحبة الجلالة فحسب – بل كان مثقفاً كبيراً جمع في روحه ألوان الإبداع والعطاء الفكري الغني، فكان شاعراً مبدعاً، وصاحب كلمة مؤثرة، وشاعرية حساسة مرهفة، وشغل عبد المجيد – رحمه الله – منصب رئيس التحرير في صحيفة "الرأي العام " منذ بداية التسعينات، وللعديد من السنوات، ثم أصبح رئيساً لتحرير مجلة "الوفاق العربي" لمدة ١٤ سنة، وشغل فقيدنا الغالي رئاسة إحدى أشهر دور النشر التونسية و هي "دار الرياح الأربعة" ثم أصبح مالكاً لدار نشر وهي: "دار أمية للنشر" والتي أصدرت العديد من الكتب في صنوف الأدب، والفلسفة، و الاتجاهات الفكرية و الأدبية العديدة.

ساهم الإعلامي الراحل في أعمال نقدية كثيرة، كما كان له نشاط رياضي، حيث كان مدرباً لفريق "الملعب التونسي"، و"الفريق الوطني لكرة السلة" ، وحصل مرتين على البطولة العربية، كما كانت له كتابات مسرحية.

لقد تواترت المسيرة الإعلامية للراحل الكبير حتى حط رحاله في "صحيفة الفجر" منذ العام 2011 وحتى رحيله، كمراسل وكاتب وناقد، واضعاً عصارة فكره الإبداعي الخلاق ، ومستثمراً مشواره الطويل في عالم الصحافة من خلال نتاجات تحليلية وسياسية ، ونقدية ، ورصد إعلامي لمجريات أحداث العالم عامة ، وتونس على وجه الخصوص ، فنقل – كعهده وعادته - الفكرة بأمانة، ووصف الحال بمصداقية ، وعاش شريفاً في كلمته ، نزيهاً في سرده ، محايداً في مواقفه ، إعلامي من طراز ثقيل، عرف كيف يمسك نواصي العبارات، ويروض صهوات الكلمات، ويصل إلى المستهدف بلغة أنيقة ، سليمة ، فأسهم في إثراء الحضور الإعلامي لصحيفة "الفجر" بعشرات، بل مئات المقالات الرصينة التي شكلت أرشيفاً ثرياً غنياً نفخر به من نتاجات الراحل رحمه الله.

كانت وطأة المرض قاسية لا ترحم، فاشتد وجعه، وتعاظم ألمه، لكنه أصر بموقف الإعلامي المكافح أن يواصل ضخ أفكاره ، ونشر رؤيته، وتأصيل علاقته مع الكلمة ، وبقي مخلصاً لعلاقته بالحرف ، فواصل مقالاته في أشد أوقاته ألماً ومعاناة، معللاً ذلك أن الكتابة هي العزاء الوحيد له، وهي المسكّن الأشد تأثيراً لألمه ، وإنها البلسم الذي ينسيه ضغط الوجع، وإرهاصات المعاناة، فاستمرت مقالاته تترى، وتتواصل حتى الرمق الأخير، وحتى آخر نقطة حبر في قلمه الذي ودع الصفحات ، كما ودع "عبد المجيد" كتاب الحياة، فرحم الله الإعلامي "عبد المجيد بن عمر" وأسكنه الجنة ورزقه الرحمة بكل كلمة كتبها، وبكل حرف خطه ، وبكل مداد أساله على ناصية الفكر وفي صفحات الإعلام والصحافة .

عبد المجيد بن عمر في رحاب الله الرحيم ، لك من الله الرحمة والجنة ، ولك منا الخلود في ذاكرتنا التي أحبتك كاتباً ومبدعاً وتستذكرك راحلاً وعزيزاً .

هيئة النقل - عجمان تنهي استعداداتها لشهر الإمارات للابتكار

•• عجمان -الفجر:

فعاليات الامارات للابتكار الحدث الوطني الأكبر من نوعه للاحتفاء بالابتكار في كافة إمارات الدولة، والهادف لترسيخ ثقافة الابتكار، وتعزيز المشاركة المجتمعية في ابتكار تجارب ومبادرات يتم توظيفها في دعم توجهات دولة الإمارات العربية المتحدة . نظمت هيئة النقل – عجمان مبادرات ابتكارية في شهر فبراير المقبل ، تماشياً مع توجهات القيادة الرشيدة لدعم الابتكار وتحقيق التنمية المستدامة من خلال تركيزها على إشراك أفراد المجتمع في تطوير الخدمات المقدمة و تحسين سير العمل للوصول إلى خدمات استباقية تسهم في تحسين جودة الحياة. حيث ستقام مبادرات طوال الشهر و تشمل مبادرات العصف الذهني و تحسين تجربة المتعامل و تستهدف المبادرات موظفي الهيئة و الجمهور و طلبة الجامعات و المدارس بما يضمن تحقيق الاستفادة الكاملة من شهر الابتكار و الحصول على المخرجات لتطوير منظومة النقل في امارة عجمان ، و دعت الهيئة الجمهور لمتابعة منصات التواصل الاجتماعي للمشاركة في فعاليات الابتكار ضمن المبادرات المطروحة . و أكد سعادة عمر محمد لوتاه أن حكومة دولة الإمارات حريصة على تعميم وترسيخ ثقافة وممارسات الابتكار الحكومي في جميع القطاعات و تعزيز الاستفادة من الحلول و الأفكار الابداعية لإبتكار خدمات تسهم في مواصلة عمليات التطوير المستمر في مختلف المجالات.

صقر غباش يبحث مع سفراء معتمدين في الدولة سبل تعزيز التعاون البرلماني

•• أبوظبي -وام:

استقبل معالي صقر غباش رئيس المجلس الوطني الاتحادي ،في مقر المجلس بأبوظبي كلا على حدة، سعادة يعقوب سلاويك سفير فوق العادة ومفوض لجمهورية بولندا، وسعادة أوكتافيان بوجدان باديكا سفير جمهورية رومانيا، وسعادة ديميتريو سينيك سفير فوق العادة ومفوض لجمهورية أوكرانيا، بحضور سعادة الدكتور عمر النعيمي الأمين العام للمجلس الوطني الاتحادي، وسعادة عفراء البسطي الأمين العام المساعد للاتصال البرلماني بالمجلس.

وتم خلال اللقاءات بحث سبل تعزيز علاقات التعاون الثنائية لا سيما تفعيل التعاون والعلاقات البرلمانية بين المجلس الوطني الاتحادي والمجالس البرلمانية في هذه الدول، مع التأكيد على أهمية تبادل الزيارات والخبرات البرلمانية وتعزيز التنسيق والتشاور حيال مختلف القضايا ذات الاهتمام المشترك بين دولة الإمارات وهذه الدول.

وأشار معاليه إلى أن المجلس الوطني الاتحادي كبرلمان يسعى دائما بأن يواكب التطور في العلاقة الثنائية الرسمية ، والدفع بها لتشمل جميع المجالات، بالإضافة إلى العمل على تعزيز التعاون البرلماني ، وتبادل وجهات النظر، والآراء، والمواقف السياسية في المحافل البرلمانية المختلفة.

وأكد معاليه أهمية توثيق روابط التعاون الاقتصادي ، وأهمية استكشاف الشركات في هذه الدول فرص الاستثمار في الإمارات، خاصة في ظل إطلاق الحكومة حزمة من مشاريع الخمسين؛ لتسهم في صناعة دورة جديدة للخمسين عاما المقبلة من المشاريع الاستراتيجية الوطنية الرامية إلى التأسيس لمرحلة جديدة تستشرف المستقبل.

ولفت معاليه إلى استضافة دولة الامارات للدورة الثامنة والعشرين من مؤتمر الأطراف كوب 28 والذي يعد أكبر مؤتمر دَوْليّ للعمل المناخي، سعياً لتوحيد الجهود العالمية للحد من تداعيات تغيير المناخ، لما في ذلك من تعزيز حماية البيئة وتحقيق النمو الاقتصادي المستدام وازدهار البشرية.

الاتحادية للموارد البشرية توقع 5 شراكات استراتيجية لدعم إجازة التفرغ للعمل الحر

•• دبي -وام:

وقعت الهيئة الاتحادية للموارد البشرية الحكومية خمس شراكات استراتيجية مع مؤسسات وحاضنات أعمال محلية بهدف دعم تطبيق مبادرة إجازة التفرغ للعمل الحر الخاصة بالموظفين في الحكومة الاتحادية بحضور معالي عهود بنت خلفان الرومي وزيرة دولة للتطوير الحكومي والمستقبل رئيسة الهيئة الاتحادية للموارد البشرية الحكومية ومسؤولي المؤسسات الشريكة.

وستعمل حاضنات الأعمال في إطار شراكتها مع الهيئة على توفير الدعم للموظفين الحاصلين على إجازة التفرغ للعمل الحر، ورفع كفاءتهم وقدراتهم الريادية والاستفادة من الامتيازات والخيارات التمويلية التي توفرها هذه المؤسسات والحاضنات، فضلاً عن تقديم الإرشاد والتوجيه لهم خلال مدة الإجازة عبر رواد أعمال متمرسين في القطاعات المختلفة، وإتاحة الفرصة لبناء علاقات أعمال مفيدة لهم.

وأكدت معالي عهود الرومي أن الشراكات الجديدة ستسهم في إثراء مبادرة إجازة التفرغ للعمل الحر من خلال تمكين الموظفين وتزويدهم بالدعم الاحترافي في مجال ريادة الأعمال للمساهمة في بناء مشاريعهم الريادية وتسريع نموها ومساهمتها في الاقتصاد الوطني، مشيرة إلى حرص الهيئة الاتحادية للموارد البشرية على إبرام شراكات متنوعة تعطي دفعة قوية لتطوير مشاريع الموظفين الحاصلين على إجازة التفرغ للعمل الحر، وإكسابهم مهارات ريادة الأعمال وتوفير البيئة المناسبة لتحويل أفكارهم الإبداعية إلى مشاريع ناجحة.

ووقعت سعادة ليلى عبيد السويدي مدير عام الهيئة الاتحادية للموارد البشرية الحكومية بالإنابة، الاتفاقيات مع سعادة الشيخ عبد الله بن ناصر النعيمي مدير عام دائرة التنمية الاقتصادية في عجمان بالإنابة، وسعادة علياء المزروعي الرئيس التنفيذي لصندوق خليفة لتطوير المشاريع، وسعادة حمد علي عبد الله المحمود مدير مؤسسة الشارقة لدعم المشاريع الريادية "رواد"، وسعادة مريم مصبح الكيبالي مديرة مؤسسة سعود بن صقر القاسمي لدعم مشاريع الشباب، وسلطان الفلاحي عضو مجلس إدارة شركة دبي للاستشارات.

وقالت ليلى السويدي إن الشراكات الاستراتيجية مع المؤسسات وحاضنات الأعمال، تأتي في إطار سلسة من الخطوات التي اتخذتها الهيئة الاتحادية للموارد البشرية الحكومية، بهدف ضمان أفضل تطبيق لمبادرة إجازة التفرغ للعمل الحر لموظفي الحكومة الاتحادية، ومساعدتهم ودعمهم لتطوير قدراتهم في مجالات ريادة الأعمال، وتأسيس الشركات وإدارتها.

وقال سعادة الشيخ عبد الله بن ناصر النعيمي " تشجع إجازة التفرغ للعمل الحر الموظفين المواطنين لإنشاء وإدارة مشاريعهم الخاصة، لتعزيز النمو الاقتصادي في الدولة، كما تسهم في تنمية المهارات الفنية للمواطنين، بما ينعكس إيجاباً على الاقتصاد المحلي مستقبلا ويحقق جودة حياة المجتمع".

وأشارت سعادة علياء عبد الله المزروعي إلى أن تفرغ الموظفين لمشاريعهم سيتيح لهم فرصة المتابعة المباشرة وتعزيز المكتسبات ومعالجة الأخطاء، وضمان أقصى إمكانات النجاح للمشروع، ولفتت إلى أن هذه المبادرة تسد الفراغ الذي قد يكون موجودًا في جانب محدد من المشاريع الاقتصادية، وتخلق فرص عمل جديدة. وأوضح سعادة حمد علي عبد الله المحمود أن المبادرة ترفع الكفاءة التنافسية للمواهب المواطنة، وتعزز فرص دخولها مجالات ريادية، من خلال تأسيس وإدارة مشاريعهم، التي تشكل إضافة نوعية للاقتصاد الوطني، وتخلق فرصاً جديدة.

وأشارت سعادة مريم مصبح الكيبالي إلى أن مبادرة إجازة التفرغ للعمل الحر تشكل إنجازاً نوعياً يخدم جهود تطوير المشاريع الصغيرة والمتوسطة، وتشجيع ثقافة ريادة الأعمال، وتأتي استكمالاً للدعم الكبير الذي أولته الحكومة الرشيدة لمواطنيها، من خلال برامج دعم وتنمية المشاريع الوطنية الشابة، مؤكدة أن المبادرة تقدِّم فرصة لاستكشاف التسهيلات التي تقدمها المؤسَّسات والبرامج الوطنية والقوانين التي توفر بيئة جاذبة لأصحاب الأفكار المبدعة؛ لتحويل أفكارهم إلى إنجاز، يضمن نمو واستدامة قطاع المشاريع الصغيرة والمتوسطة، ويرفع مستوى تنافسيته. وقال سلطان الفلاحي " تشكل المبادرة فرصة كبيرة بالنسبة للمواطنين العاملين في الحكومة الاتحادية، لاستكشاف الفرص التي يتيحها القطاع الخاص، كما تساعدهم على التعلم المستمر، وتنمية قدراتهم في العمل الحر لإطلاق مشاريعهم بكفاءة عالية". وتشمل إجازة التفرغ للعمل الحر الموظفين الإماراتيين العاملين في الجهات الحكومية الاتحادية، وتمنح للموظف من أجل تأسيس أو إدارة مشروعه الاقتصادي لمدة سنة واحدة مدفوعة الأجر، وتمثل إضافة نوعية ومحفزاً لتأسيس مشروعات وشركات ريادية، تسهم في تعزيز الاقتصاد، وتدعم جهود تمكين الكفاءات الوطنية وبناء قدراتها وتعزيز مهاراتها في مختلف المجالات. وكانت الهيئة أعدت دليلاً خاصاً بإجازة التفرغ للعمل الحر، ينظم آلية وإجراءات منح الإجازة، كما أعدت بالتنسيق مع وزارتي الاقتصاد والموارد البشرية والتوطين دليلاً تفصيلياً للمشاريع الاقتصادية والمنشآت التي تسهم في تنشيط اقتصاد الدولة، يتضمن التفاصيل التي تساعد الجهات عند النظر في طلبات موظفيها الحصول على إجازة تفرغ للعمل الحر. وعملت الهيئة على توضيح الضوابط والشروط والإجراءات التي تدعم الجهات الاتحادية في تقييم طلبات إجازة التفرغ للعمل الحر، وأعادت هندسة النظم الإلكترونية المعتمدة للموارد البشرية في الحكومة الاتحادية، فيما تم التنسيق مع وزارة المالية لتحديث النظم الإلكترونية المعتمدة للميزانية والرواتب. ويمكن لموظفي الحكومة الاتحادية المواطنين الاطلاع على شروط ومتطلبات الحصول على إجازة التفرغ للعمل الحر، من خلال زيارة الموقع الإلكتروني للهيئة الاتحادية للموارد البشرية الحكومية www.fahr.gov.ae.

عمر العلماء: الإمارات تقود مسيرة استباقية نحو المستقبل

•• أبوظبي-وام:

أكد معالي عمر بن سلطان العلماء وزير دولة للذكاء الاصطناعي والاقتصاد الرقمي وتطبيقات العمل عن بعد وعضو المجلس الاستشاري لجامعة محمد بن زايد للذكاء الاصطناعي، أن دولة الإمارات بقيادة ورؤى صاحب السمو الشيخ محمد بن زايد آل نهيان رئيس الدولة "حفظه الله" تقود مسيرة استباقية نحو المستقبل، من خلال دفع عجلة التطوير في التحول الرقمي وتبني الممارسات الرقمية الجديدة، التي تسهم في بناء قدرات الجيل الجديد من مهارات الذكاء الاصطناعي.

وقال معاليه في تصريح خاص بمناسبة تخريج أول دفعة من طلاب جامعة محمد بن زايد للذكاء الاصطناعي، إن دولة الإمارات حريصة على استقطاب وجذب المواهب تدريبها وتزويدها بمهارات الذكاء الاصطناعي، بما يضمن استمرارها في قيادة القطاعات الاقتصادية الجديدة، وابتكار قطاعات جديدة، وتطوير نماذج عمل جديدة وأفكار خلاقة، بالاعتماد على المعرفة والعلوم التي اكتسبوها من خلال دراستهم في جامعة محمد بن زايد للذكاء الاصطناعي.

وأضاف معاليه أن الإمارات تفخر بطلابها وخريجيها باعتبارهم الشريك الأساسي والداعم في تحقيق استراتيجيتها الوطنية للذكاء الاصطناعي 2030 والاستفادة من إمكانات الذكاء الاصطناعي لإحداث تأثير عميق على جودة الحياة ومختلف الأساليب العملية.

جناح أفغانستان بالقرية العالمية وحكايات تراث وثقافة .. (1)

•• دبي-سمير السعدي:

منذ القرن الثامن عشر ومع ظهور قبائل البشتون بدأ التاريخ السياسي الحديث لأفغانستان، عندما أسس أحمد شاه الدراني الهوتاكي عام 1709 حكمها في قندهار مكونا مملكة دراني عام 1747 آخر الممالك الأفغانية والأم الشرعية لأفغانستان الحديثة فانتقلت العاصمة عام 1776 من قندهار إلى كابول تنازلت مؤقتا عن معظم أراضيها للممالك المجاورة.. وباتفاقيات مع الإنجليز وفي أواخر القرن التاسع عشر أضحت أفغانستان دولة حاجزة في لعبة الأمم بين الإمبراطوريتين الروسية والبريطانية، ففي تاريخ 19 أغسطس 1919 بعد الحرب الإنجليزية الأفغانية الثالثة استعاد البلد الاستقلالية في سياسته الخارجية من المملكة المتحدة.. ومع أواخر سبعينيات القرن العشرين عاشت أفغانستان تجربة مريرة من الحرب الأهلية الأفغانية تخللها احتلال أجنبي عام 1979 تمثل في الغزو السوفيتي ثم الغزو الأمريكي لأفغانستان عام 2001 م.

هذه هي أفغانستان التي تشارك في القرية العالمية منذ مواسمها الأولى بمنتجاتها وصناعاتها وتراثها وتحرص على المشاركة في كل موسم من مواسمها.. وفي هذا الموسم السابع والعشرون تحاول أفغانستان أن تجذب ضيوف جناحها وضيوف القرية العالمية عموما بما تعرضه من منتجاتها وصناعاتها المتجددة دائما للضيوف بإغراءات حرفية يدوية وفنية.

وفي لقاء مع مستثمر الجناح مير خان أفاد أن الجناح من الخارج صمم ليرمز الى المسجد الجامع في ولاية هرات، ويعرف بمسجد الجمعة أيضا أو الجامع الكبير.. هو أحد المساجد في مدينة هرات في ولاية هراة في شمال غرب أفغانستان بني من قبل الغوريين وبالتحديد من قبل السلطان المشهور غياث الدين محمد الغوري والذي أسسه في عام 1200م والذي جُدد في وقت لاحق من قبل العديد من الحكام.. كما تعاقب على هرات عدد من الحكام على مر العصور من التيموريين والصفويين إلى المغول والأوزبك وجميعهم دعموا المسجد، وعلى الرغم من أن العديد من البلاط المزجج تم استبداله خلال الفترات اللاحقة وأعطي الجامع الكبير في هرات شكله الحالي خلال السنوات الأخيرة من القرن الخامس عشر.. وجامع مسجد هرات الأول ويعد أول مسجد تجمعي في المدينة وبني على موقع كان فيه اثنين من أصغر معابد النار التي دمرها الزلزال والنار.

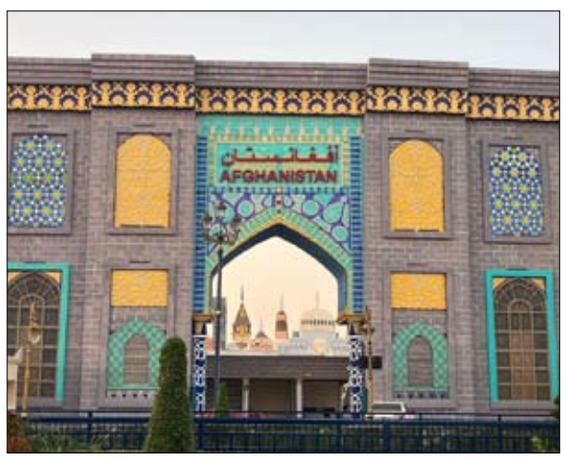

أما من الداخل فصممت ساحة التراث بوسط الجناح على غرار حديقة قصر بغمان في كابول والتي تعتبر من المعالم السياحية، ولهذا تُعرف أيضًا باسم عاصمة الحدائق في أفغانستان، وكذلك بوابة بغمان والتي أنشئت شبيهة لقوس النصر بباريس ولكنها أصغر منه عند جلاء القوات البريطانية عن أفغانستان عام 1919 والتي تعبر عن يوم الأستقلال ، ونموذج لمئذنة مسجد جوهر شاد ببيغامالتي أنشئت في القرن الثالث عشر.. كانت قرية باغمان في الأصل قرية صغيرة في الجزء السفلي من هندو كوش وتحولت إلى ملاذ لقضاء العطلات مع الفيلات والشاليهات بالإضافة إلى العاصمة الصيفية. وتحتوي على أشجار الحور والجوز التي حلقت القوس والفيلات وملعب للجولف، وكان مكانًا شهيرًا للأرستقراطيين والأثرياء لزيارته

وساحة التراث بها الجرف اليدوية ومسرح الجناح الذي صمم على غرار المسرح الموجود بحيقة بغمان والذي تقدم عليه فرقة فنية مكونة من خمسة فنانين يقدمون للضيوف الموسيقى والأغاني الفلوكلورية الأفغانية.. أما الحرف اليدوية في الساحة والتي يقدمها للضيوف أربعة حرفيين هم:

-عصمة الله.. الذي يقوم باللعب بالخشب بالحفر وصنع صناديق وعلب صغيرة لحفظ المجوهرات،

- وغلام محمد.. الذي يقوم بنقش الأواني النحاية بتصاميم قام بوضعها ويقوم بتنفيذها على الأوابني النحاسية، الى جانب أنه يقرض الشعر باللغة العربية التي يعشقها.

- وعزت الله.. الذي يقوم بصنع الأواني الخزفية الصغيرة ومن ثم نقشا وزخرفتها بتصاميم يصممها هو.

- وعبد الرحمن محمدي.. الذي يقوم بغزل السجاد يدويا بنول السجاد وبالطريقة التقليدية حسب ما يطلب منه ويقوم بأنهاء المطلوب في سرعة قياسية.

وعن المعروضات داخل الجناح يقول مير خان أنها تتنوع ما بين السجاد الأفغاني اليدوي الصنع والمعروف بأشكاله وتصميماته المتعددة، وملابس الجلود والفراء الأفغاني، والكثير من أنواع المكسرات والحلويات والعصائر والمشروبات، والسبح بأنواع وأشكال وحجارة متنوعة، والفضيات والنحاسيات المشغولة، والإكسسوارات النسائية والخواتم الرجالية والإكسسوارات الفضية والأحجار الكريمة المتنوعة التراثية منها والحديثة، والملابس والأزياء الأفغانية التراثية، والزعفران بكل أنواعه، والشبلان الصوف الرجالية والنسائية، والملابس النسائية التي ترتديها المرأة الأفغانية في حياتها اليومية، والأعشاب الطبيعية والعسل.. ولنتعرف على هذه المعروضات والمنتجات ندخل الجناح لنعرف حكايتها من العارضين ولنتعرف على أنواع هذه المعروضات.

-البداية مع عقيل أكرم.. والذي يشارك في القرية العالمية منذ 17 عام وسيظل يشارك فيها ويعرض ويبيع كل أنواع المكسرات والبهارات وأنواع متعددة من الزهور التي تستخدم مع الشاي والحلويات مثل الورد المحمدي والشاي المخلوط بالزهور المختلفة، وأهم معروضاته الزعفران الذي يزرع في مدينة حرات بأفغانستان في شهر مايو ويونيو ويتم جمعه في شهر أكتوبر وبعد جمعه تقوم السيدات بفصل شعيرات الزعفران من الزهور حيث أن كل زهرة تحتوي على ثلاث شعيرات فقط وكل مائة كيلو من الزهور تعطي حوالي 400 جرام فقط ويزرع الزعفران في العديد من الدول مثل أفغانستان وإيران التي تنتج أكثر الكميات وأسبانيا والمغرب الذي ينتجه بكميات قليلة، والزعفران أجوده النقين وهو الأفضل والأكثر طلبا ويليه البوشال ثم أبو شيبة ثم السرجل، والزعفران عموما غالي الثمن جدا لأن انتاجه قليل وكمياته قليلة دائما ويأخذ وقتا طويلا في جمعه وفصله من الزهور.

- أمجد خان.. الذي يعرض ويبيع الملابس النسائية الأفغانية بتصاميمها وأشكالها المتنوعة، والأحزمة النسائية المصنوعة يدويا من القماش والمطرزة والمطعمة بالخرز والترتر وقطع المرايا الصغيرة، وقطع خاصة من القماش المطرز التي يتم تركيبها على الثوب لتزيينه، وهذه الأثواب بتصميم قديم وتصنيع جديد ومطرزة يدويا بأشكال متنوعة وبخيوط مختلفة الألوان والفستان الواحد يستغرق تجهيزه حوالي أسبوعان وهذا الزى عبارة عن طاقم من فستان وبنطلون وشال ويعتبر الزى الرسمي لنساء أفغانستان وترتديه المرأة في حياتها اليومية، كما يعرض أيضا أنواع عديدة من الإكسسوارات النسائية بكل أنواعها سواء قديمة التصميم أوحديثة التصميم وأيضا الخواتم الرجالية المطعمة بمختلف أنواع الحجارة الكريمة، والسبح من الأحجار الكريمة .

- فاروق عسكر.. والذي يعرض ويبيع السجاد الأفغاني اليدوي وبمقاسات وتصميمات متعددة المصنوع من الصوف وتصاميمه مستوحاة من المناطق الأفغانية المختلفة حيث أن كل منطقة هناك لها سجادتها وتصميمها الخاص بها، ويتدرج السجاد الأفغاني إلى ثلاث درجات مختلفة وتختلف كل درجة عن الأخرى حسب الصوف والتصميم وعدد الفرز وأحسن أنواع السجاد هو ذو الغرزة الصغيرة، ويؤثر تصميم السجاد على أسعاره وأن التصميم الخاص يرفع ثمن السجادة، وتصاميم السجاد الذي يعرضه هي البخاري والصاروخي وهو الأشهر والموري والبلجيكي الذي يستورد صوفه من بلجيكا، وهناك أيضا الكليمات التي يتم تصنيعها بالإبرة وليس بالنول.

لجنة المجلس الوطني تناقش موضوع سياسة الحكومة بشأن تنظيم التعليم العالي الخاص

•• دبي-وام:

ناقشت لجنة شؤون التعليم والثقافة والشباب والرياضة والإعلام في المجلس الوطني الاتحادي خلال اجتماع عقدته امس برئاسة سعادة عدنان حمد الحمادي رئيس اللجنة، موضوع سياسة الحكومة بشأن تنظيم التعليم العالي الخاص، بحضور ممثلي وزارة الموارد البشرية والتوطين، ومؤسسات التعليم العالي الخاص.

شارك في الاجتماع الذي عقد في مقر الأمانة العامة للمجلس في دبي، أعضاء اللجنة سعادة كل من سارة محمد فلكناز مقررة اللجنة، وشذى سعيد النقبي، و الدكتورة شيخة عبيد الطنيجي.

وقالت سعادة سارة محمد فلكناز مقررة اللجنة إن اللجنة ناقشت الموضوعات والقضايا التي تتعلق بمحوري الموضوع وهما: سياسة وتشريعات التعليم، وجودة التعليم الخاص، حيث تم استعراض تشريعات التعليم في الدولة، ومعايير القبول والتسجيل وآلية تحديد التخصصات التي تدرس في مؤسسات التعليم العالي الخاص، ومدى مواءمتها مع ما تقتضيه مطالب وحاجة سوق العمل، وتم تبادل الآراء حول أبرز التحديات التي تواجه قطاع التعليم العالي الخاص في الدولة.

وأضافت أن ممثلي قطاع التعليم العالي الخاص أوضحوا خلال الاجتماع آلية معادلة الشهادات العلمية، والتعاون بين مؤسسات التعليم العالي وقسم معادلة الشهادات في وزارة التربية والتعليم بهذا الخصوص.

ذياب بن زايد يشهد حفل تخريج الدفعة الأولى من طلاب جامعة محمد بن زايد للذكاء الاصطناعي

•• أبوظبي-وام:

شهد سمو الشيخ ذياب بن زايد آل نهيان، أمس مراسم تخريج أول دفعة من طلاب جامعة محمد بن زايد للذكاء الاصطناعي، التي تعدّ أول جامعة للدراسات العليا والبحوث المتخصصة في مجال الذكاء الاصطناعي في العالم، حيث حصل 52 طالباً من 24 دولة، من بينهم ثمانية طلّاب إماراتيين، على شهادات الماجستير في تخصصات الذكاء الاصطناعي الرئيسية والتي تضم الرؤية الحاسوبية وتعلم الآلة.

شارك في الفعالية معالي الدكتور سلطان بن أحمد الجابر، وزير الصناعة والتكنولوجيا المتقدمة، الرئيس المعيّن لمؤتمر الأطراف (COP28)، رئيس مجلس أمناء جامعة محمد بن زايد للذكاء الاصطناعي؛ ومعالي برونو لو مير، وزير الاقتصاد والمالية في فرنسا؛ ومعالي عمر سلطان العلماء وزير دولة للذكاء الاصطناعي والاقتصاد الرقمي وتطبيقات العمل عن بعد؛ ومعالي سارة بنت يوسف الأميري وزيرة دولة للتعليم العام والتكنولوجيا المتقدمة رئيس مجلس إدارة مؤسسة الإمارات للتعليم المدرسي؛ والبروفيسور إريك زينغ، رئيس جامعة محمد بن زايد للذكاء الاصطناعي، والبروفيسور الجامعي؛ إلى جانب مجموعة من أعضاء مجلس أمناء جامعة محمد بن زايد للذكاء الاصطناعي والهيئة التدريسية في الجامعة.

وحصل 63% من الطلبة الخريجين على وظيفة أو على فرصة استكمال مسيرتهم الدراسية، وأكد 91% منهم استمرار إقامتهم في دولة الإمارات للمساهمة في تطوير منظومة الأعمال المدعومة بتقنيات الذكاء الاصطناعي في أبوظبي.

وخلال الحفل، ألقى معالي الدكتور سلطان بن أحمد الجابر كلمةً أوضح خلالها أهمية الدور المتوقع من الخريجين بتحقيق تغيير إيجابي، حيث قال " وجّهت القيادة بتأسيس جامعة محمد بن زايد للذكاء الاصطناعي في عام 2019 مع هدف واضح يتمثل في تسخير إمكانيات الذكاء الاصطناعي لدفع عجلة التقدم على مستوى العالم. وأنتهز هذه الفرصة لتهنئة خريجي الدفعة الأولى من الجامعة التي عملت منذ تأسيسها كمحفّز للبحوث في مختلف القطاعات، بما فيها الأعمال وتكنولوجيا المعلومات والطاقة والنقل والتعليم والرعاية الصحية والاستدامة. وبصفتكم أول دفعة تتخرج من الجامعة، كلي ثقة بأنكم ستكونون من الرواد الذين سيعملون على الاستفادة من هذه البحوث وتطبيقها على أرض الواقع".

وأضاف معاليه أن "السعي لتحقيق التقدم والتنمية المستدامة كان ولا يزال في صلب اهتمامات وأهداف دولة الإمارات، ومن خلال تبنّي الذكاء الاصطناعي بإمكاناته الكبيرة، فإننا نخطو الخطوة المنطقية التالية في استراتيجيتنا التنموية الوطنية، خاصةً وأن الذكاء الاصطناعي سيغير جميع جوانب حياتنا، فنحن نقف على أعتاب قفزة تكنولوجية غير مسبوقة، ونحن على ثقة بأن جامعة محمد بن زايد للذكاء الاصطناعي ستكون في طليعة التطور المستقبلي".

وأعرب عن الفخر بخريجي أول دفعة من جامعة محمد بن زايد للذكاء الاصطناعي، والثقة في إسهاماتهم الإيجابية في التنمية في مختلف القطاعات، قائلاً.. " سيعمل الذكاء الاصطناعي على تسريع التشخيص المبكر للأمراض، وسيؤدي إلى تطوير علاجات منقذة للحياة، وسيعيد تشكيل العلاقة بين الناس والآلات، كما سيجعل العمليات الصناعية أسرع وأكثر ذكاءً، وسيجعل الطاقة أكثر كفاءةً ونظافة بشكل كبير".

ومع الأهمية الكبيرة لموضوع تغير المناخ ضمن مبادرة "عام الاستدامة"، ومع التحضيرات التي تسبق انعقاد مؤتمر الأطراف COP28، سلّط معالي الدكتور سلطان بن أحمد الجابر الضوء على أهمية مهارات الذكاء الاصطناعي في مواجهة هذا التحدي العالمي.. وقال " بينما تغادرون فصول الدراسة، نشهد عاماً مميزاً لدولة الإمارات وللعالم، فعام 2023 هو عام الاستدامة في الدولة ، وهو العام الذي نستضيف فيه العالم في مؤتمر الأطراف COP28 'مؤتمر الإمارات للمناخ'... وندرك أهمية العمل المطلوب والأهداف المتوقعة، ونتطلع في دولة الإمارات لرئاسة المؤتمر بنظرة واقعية، وشعور عالٍ بالمسؤولية، وإدراك لأهمية السرعة في الإنجاز. فنحنً بحاجة إلى تفادي ارتفاع درجة حرارة كوكب الأرض فوق مستوى الـ 1.5 درجة مئوية دون أن يؤدي ذلك إلى إبطاء عجلة النمو الاقتصادي. لذلك، يجب أن تتكاتف جهودنا لضمان استمرار النمو والازدهار الاقتصادي بشكل متزامن مع الارتقاء بجودة الحياة. وسنركز على أن يكون مؤتمراً للعمل والإنجاز، ومؤتمراً شاملاً للجميع... نريد تحويل التعهدات إلى نتائج عملية والنقاشات إلى إنجازات حقيقية وفعلية.... لذا، أوجه دعوة مفتوحة لكم وإلى كل العالم لتحقيق تقدم حقيقي وملموس بالتعاون، والتكاتف، والشراكة. وكلي ثقة بأنكم، كأول دفعة تتخرج من الجامعة، تمتلكون أفكاراً ورؤى تساعد في إيجاد حلول عملية للتحديات التي تواجه العالم".

وأوضح معاليه في كلمته أن مؤتمر الأطراف COP28 سيشهد مشاركة أول رائدة مناخ للشباب في هذه المؤتمرات، وذلك بعد تكليف معالي شما بنت سهيل بن فارس المزروعي، وزيرة دولة لشؤون الشباب، بهذه المهمة في خطوة تعكس حرص القيادة في دولة الإمارات على تمكين الشباب وإيصال أصواتهم وإشراكهم في بناء مستقبلهم والاستفادة من طاقتهم الإيجابية وشغفهم بتحقيق التقدم، مشيراً إلى أن الجمع بين هذه المزايا والقدرات التي يتيحها الذكاء الاصطناعي تدفعنا إلى التفاؤل بالمستقبل.

وفي ختام كلمته، وجه معالي الدكتور سلطان الجابر بعض النصائح للخريجين قائلاً.. " تذكروا أن التقدم هو نتيجة للفضول العلمي والحوار البنّاء والتواصل والعمل الجاد والمثابرة. لذا، أدعوكم إلى المثابرة على إحداث التغيير والتأثير الإيجابي من أجل خير البشرية عبر التركيز على الحقائق، والعلم، والنتائج الفعلية، وتحقيق الأهداف المنشودة، وتقديم مساهمة إيجابية. وكلي ثقة بأنكم تمتلكون القدرات والمعرفة والمهارات التي تساعدكم في توحيد الجهود حول العالم وإيجاد الحلول التي نحتاجها".

من جانبه، قال معالي برونو لو مير وزير الاقتصاد والمالية الفرنسي.. " تتمتع فرنسا ودولة الإمارات العربية المتحدة بعلاقة دبلوماسية ممتدة وراسخة، مبنية على شراكات استراتيجية، وثقافية وتجارية واقتصادية قوية، ولدينا قناعة أن العلاقات بين البلدين ستصبح أكثر عمقاً خلال العقود القادمة، مع استمرار دولتينا في خلق سبل للاستفادة من التكنولوجيا من أجل التطوير والنمو المشترك، وسيكون الذكاء الاصطناعي هو القطاع الرئيسي الذي ستتعاون فيه فرنسا والإمارات في العقد القادم".

وقال البروفيسور إريك زينغ، رئيس جامعة محمد بن زايد للذكاء الاصطناعي والبروفيسور الجامعي " أود أن أهنئ خريجي طلاب الدفعة 2022 على وصولهم إلى هذا الإنجاز الرائع. ولم يكن هذا الإنجاز ليتحقق بدون رؤية ودعم القيادة في دولة الإمارات، والعمل الجاد والالتزام من كافة أعضاء الهيئة التدريسية وموظفي الجامعة. وتعد جامعة محمد بن زايد للذكاء الاصطناعي بمثابة حجر الأساس الذي سيدعم القدرة التنافسية التكنولوجية لدولة الإمارات في مجال الذكاء الاصطناعي، وتلتزم الجامعة بإجراء البحوث المبتكرة، وتطوير التكنولوجيا المتقدمة، وتدريب وبناء المواهب الإبداعية. ونتطلّع إلى مساهمة الخريجين في الارتقاء بالمعارف والتكنولوجيا إلى مستويات جديدة، وإلى خدمة المجتمع من خلال الاستفادة من المعرفة التي اكتسبوها من الجامعة".

وعقب حفل التخريج، عقدت جامعة محمد بن زايد للذكاء الاصطناعي ندوة بعنوان "الذكاء الاصطناعي والاستدامة"، حيث ناقش خبراء المجال إمكانات التقنيات الناشئة في دفع عجلة الاستدامة.

حضر الندوة البروفيسور إريك زينغ، رئيس جامعة محمد بن زايد للذكاء الاصطناعي والبروفيسور الجامعي، والبروفيسورة دانييلا روس، مديرة مختبر علوم الحاسب والذكاء الاصطناعي في معهد ماساتشوستس للتكنولوجيا وعضو مجلس أمناء جامعة محمد بن زايد للذكاء الاصطناعي، وفيل بلونسوم، العالم الرئيسي في شركة (Cohere.AI) والبروفيسور في جامعة أكسفورد.

وأدار الجلسة البروفيسور تيم بالدوين، عميد الجامعة بالإنابة والعميد المساعد للشؤون الأكاديمية والطلابية ورئيس قسم معالجة اللغات الطبيعية.

وناقش المتحدثون سلسلة من التحديات الحقيقية التي تواجه خبراء الذكاء الاصطناعي في مجال الاستدامة، وحددوا الفرص المتاحة أمام الخريجين لمعالجة هذه التحدّيات، كما أثنوا على الخريجين وعلى جهودهم المرتقبة لمواجهة هذه التحدّيات.

وتعتبر جامعة محمد بن زايد للذكاء الاصطناعي في طليعة المؤسسات التعليمية التي تركز على الاستفادة من الثورة الصناعية الرابعة وتلهم الجيل المقبل من رواد الأعمال، وذلك تماشياً مع استراتيجية دولة الإمارات للذكاء الاصطناعي. وتسهم البحوث التي تجريها الجامعة في إيجاد حلول للعديد من التحديات التي تواجهها مختلف القطاعات على المستوى المحلي والعالمي مثل الرعاية الصحية والنقل والخدمات اللوجستية والبيئة والطاقة والمدن الذكية والتصنيع والتكنولوجيا المالية وغيرها.

ويمثل تعاون الجامعة المميز مع مشروع الجينوم الإماراتي، وتطبيقات معالجة اللغات الطبيعية للغة العربية بالشراكة مع آي بي إم، وأنظمة تشغيل الذكاء الاصطناعي لتسريع تبني تطبيقات الذكاء الاصطناعي عبر القطاعات المختلفة أمثلة بارزة على هذه الجهود.

مهرجان الظفرة

من سويحان إلى رزين ، مدينة زايد فالظفرة، في هذه المناطق الأربع انطلق مهرجان الظفرة ، والذي يُعد الأكبر في المنطقة العربية لمزاينة الإبل ولمدة 3 أشهر تقريباً من نهاية أكتوبر إلى بداية فبراير، تحت رعاية سيدي صاحب السمو الشيخ محمد بن زايد آل نهيان، رئيس الدولة حفظه الله وبمتابعة من سمو الشيخ حمدان بن زايد آل نهيان، ممثل الحاكم في منطقة الظفرة، وبتنظيم من لجنة إدارة المهرجانات والبرامج الثقافية والتراثية، مهرجان يقام سنوياً وهذه السنة نحن في الدورة 16، ستة عشر عاماً كانت كفيلة لتكون مدينة أبوظبي المركز الأول لمزاينة الإبل محلياً وإقليمياً ودولياً، وهذا إن دل فإنه يدل على النظرة الثاقبة التي توليها القيادة الرشيدة بالاهتمام بالموروث واستمراريته وتناقله بين الأجيال.

يركز المهرجان على عنصر مهم من تراث وثقافة وتاريخ دولة الإمارات وهو الإبل، فكانت المسابقة الرئيسية وهي مسابقة مزاينة الإبل واختيار الناقة الأجمل، لعدة فئات وهي المحليات والمجاهيم والمهجنات والأصايل والوضح. ومسابقة المحالب ، ومسابقة أشواط المزاينة المفتوحة.

كما أن هنالك العديد من الفعاليات الفرعية المصاحبة مثل مزاينة وسباق السلوقي ومزاينة غنم النعيم، الصيد بالصقور ومزاينة الصقور، ومسابقة الرماية ومسابقة اطرح القعود وشله ومسابقة اللبن الحامض وبطولة سباق الخيل العربي الأصيل وبطولة ومزاينة التمور. ولكل مسابقة معايير وشروط ولجنة تحكيم ولجنة منظمة وجوائز قيمة، بالإضافة إلى السوق الشعبي التابع للمهرجان وما يحويه من طبخ شعبي ومسرح الطفل والفنون الشعبية ومشاريع الأسر المنتجة وصناعة القهوة العربية بالإضافة إلى تغطية خاصة ومباشرة من قناة بينونة، القناة المختصة بتغطية الفعاليات التراثية والثقافية لإمارة أبوظبي، وتغطية لمؤثرين التواصل الاجتماعي، حتى تصل تغطية المهرجان لأكبر عدد من الجمهور بشرائحه المختلفة.

يبدأ عمل فرق عمل المهرجان من الصباح الباكر حيث ترصيص الإبل، ومن ثم الفحص الطبي ومن ثم الترقيم وبعدها تدخل الإبل المسابقة الرسمية وفحص لجنة التحكيم، عمل ضخم تقوم به إدارة مهرجان الظفرة، يبدأ العمل من بعد صلاة الفجر إلى الساعة 11 مساء، شكراً لجنة المهرجانات وشكراً إدارة مهرجان الظفرة وكل المؤسسات وفرق العمل والمتطوعين المشاركين على هذا المنجز.

سعيد الزعابي

أعضاء مجلس الأمناء: جامعة محمد بن زايد للذكاء الاصطناعي تستقطب ألمع العقول في العالم

•• أبوظبي-وام:

أكد أعضاء مجلس أمناء جامعة محمد بن زايد للذكاء الاصطناعي أن الجامعة نجحت خلال فترة قصيرة في استقطاب ألمع العقول في العالم بمجال الذكاء الاصطناعي، كما تلعب دورا مهما في تلبية الاحتياجات الوطنية للدولة. وقالوا في تصريحات خاصة على هامش حفل تخريج أول دفعة من طلاب جامعة محمد بن زايد للذكاء الاصطناعي امس، إن خريجي الدفعة الأولى على أهبة الاستعداد للمساهمة بقوّة في بناء مستقبل واعد في مختلف القطاعات من خلال الاعتماد على الذكاء الاصطناعي.

وقال البروفيسور أنيل جاين، إنه من الرائع أن نشهد تخريج الدفعة الأولى من طلاب جامعة محمد بن زايد للذكاء الاصطناعي، وذلك لأهمية هذا الحدث ودوره في إبراز دور الجامعة في تلبية الاحتياجات الوطنية، لاسيما مع تركيزها على التعليم والبحث جنبًا إلى جنب مع الالتزام بمعالجة تحديات العالم الحقيقية من خلال تقنيات الذكاء الاصطناعي.

وأضاف: "تمكنا خلال فترة قصيرة نسبياً من إنشاء برنامج يحظى بتصنيف عالمي مميز ويستقطب ألمع العقول في مجال الذكاء الاصطناعي، سواء على مستوى هيئة التدريس أو الطلاب، ويتيح لنا حفل التخرج الأول التفكير في ما تم تحقيقه والفرص المهمة أمامنا لمعالجة القضايا الرئيسية التي تواجه المجتمع والمتعلقة بالطاقة والبيئة والصحة والفقر".

من جانبها قالت البروفيسورة دانييلا روس: "إن النسبة المرتفعة للطالبات بين أول دفعة من خريجي جامعة محمد بن زايد للذكاء الاصطناعي تدل على أن التنوع وحضور النساء في مجالات تخصصنا مسألة طبيعية، وأن هذا الأمر من شأنه المساهمة في جعل القطاع أكثر توازنًا ونضجًا".

وأضافت: "اثبتت الكوادر النسائية في دولة الإمارات وخارجها، ومن بينهنّ خريجات الدفعة الأولى في جامعة محمد بن زايد للذكاء الاصطناعي، أنهن يلعبنَ دورًا حيويًا ومسؤولًا على امتداد هذا القطاع، بدءًا من الأبحاث وانتهاء بالتطبيقات والاستخدامات العملية للذكاء الاصطناعي".

من جهته قال السير مايكل برادي: "تتمتع الدفعة الأولى من خريجي جامعة محمد بن زايد للذكاء الاصطناعي بإمكانات هائلة من شأنها إحداث تأثير ملموس في العديد من القطاعات". وأشار إلى دور الذكاء الاصطناعي في إثراء قطاع الرعاية الصحية المتنامي في المنطقة ..موضحا أن هذه الدفعة قدمت عدة أوراق بحثية أكاديمية في مؤتمر التصوير الطبي ذي الشهرة العالمية، حيث تشتدّ المنافسة على قبول أوراق العمل، وهذا يؤكد المستوى العالمي للأبحاث الجارية في الجامعة.

نورة الكعبي تترأس الاجتماع الأول للجنة العامة التابعة للجنة الوطنية للتربية والعلوم

•• أبوظبي-وام:

ترأست معالي نورة بنت محمد الكعبي، وزيرة الثقافة والشباب، أمس، في مقرّ الوزارة بالعاصمة أبوظبي، الاجتماع الأول للجنة العامة التابعة للجنة الوطنية للتربية والعلوم، التي تمت إعادة تشكيلها مؤخرا بصفتها هيئة استشارية للجنة الوطنية، بهدف المساهمة في تعزيز حضور الدولة في مختلف المحافل الدولية، وتوطيد علاقات التعاون التي تربطها مع المنظمات الإقليمية والدولية.

واستعرض الاجتماع الذي حضره ممثلين عن الوزارات والهيئات الاتحادية المحلية، آلية عمل اللجنة العامة، ورؤيتها، واختصاصاتها، إلى جانب عرض إنجازات اللجنة الوطنية والتقرير السنوي للأعوام الماضية، واستراتيجيتها للأعوام 2023-2026، كما تم تشكيل فريق عمل مكون من ممثلين عن الجهات الأعضاء في اللجنة العامة، للعمل ضمن فريق متابعة الخطة الاستراتيجية للجنة الوطنية للتربية والثقافة والعلوم والمباشرة في تنفيذها، إضافة إلى ذلك تمت مناقشة التحديات التي تواجه اللجنة الوطنية واستعراض الموضوعات المهمّة في مجالات التربية والثقافة والعلوم. وفي كلمة لها أثناء الاجتماع، أكدت معالي نورة بنت محمد الكعبي، أن تشكيل اللجنة يترجم حرص الوزارة على متابعة وإسناد الجهود التي تقودها الدولة على مختلف الصعد، فيما يتعلّق بعلاقات التعاون التي تربطها مع دول العالم ومنظماته، وما يندرج في إطارها من اتفاقيات ومذكرات تفاهم واجتماعات تنسيقية، ودراستها وإبداء الرأي فيها، مساهمةً في تعزيز مكانة الإمارات عبر دبلوماسيتها الثقافية وقوتها الناعمة.

وأضافت معاليها " نسعى من وراء إنشاء هذه اللجنة إلى تطوير آلية العمل مع المنظمات الدولية والإقليمية ودعم الجهود التي تقودها الدولة في العديد من الملفات والقضايا الحيوية في مجالات التربية والثقافة والعلوم، وتوسيع نطاق التنسيق والتعاون المشترك مع العديد من المنظمات الدولية، لترسيخ مكانة الإمارات الريادية في الساحة العالمية بخصوص هذه القطاعات الحيوية".

وستتولى اللجنة العامة مجموعة من المهام التي تخدم تحقيق الاستفادة من التعاون الذي يربط الدولة مع مختلف الأطراف والجهات والمنظمات الإقليمية، في مجال تنفيذ البرامج والأنشطة التربوية والثقافية والعلمية التي تطرحها المنظمات، وتطوير علاقات التعاون المشترك مع الجهات المعنية بعمل اللجنة الوطنية، حيث ستضطلع بدراسة وإبداء الرأي بشأن المعاهدات والاتفاقيات ومذكرات التفاهم ذات الصلة باختصاصات المنظمات الدولية، وبالتنسيق مع وزارة الخارجية والتعاون الدولي، إلى جانب دراسة التقارير وأوراق العمل المقدمة من الوفود الرسمية للدولة، ضمن المؤتمرات والاجتماعات العامة للمنظمات وإبداء الملاحظات وتقديم التوصيات بشأنها إلى الجهات المعنية. كما أنها معنية بدراسة قرارات وتوصيات المؤتمرات والاجتماعات العامة للمنظمات وتوجيه الجهات المعنية في الدولة إلى الاستفادة منها وغير ذلك من الاختصاصات، وتوثيق العلاقات التي تربطها مع سائر اللجان الوطنية المماثلة في الدول العربية خاصة، ودول العالم عامة، بما يجعلها حلقة الاتصال بين أجهزة الدولة المعنية بشؤون التربية والثقافة والعلوم والاتصال من ناحية، والمنظمات الدولية من ناحية أخرى.

وستعمل اللجنة العامة أيضاً - ضمن اختصاصاتها - على إبداء الرأي في المسائل التي تحال إليها من رئيس اللجنة الوطنية بشأن مشروعات وأنشطة المنظمات، وغيرها من المسائل ذات الصلة باختصاصات اللجنة الوطنية، ومناقشة التقرير السنوي الذي تعدّه الأمانة العامة بشأن أعمال اللجنة الوطنية، واتخاذ ما تراه مناسباً بشأنه، إضافة إلى أن اللجنة العامة ستقوم باتخاذ كل ما من شأنه تدعيم روابط التعاون الوثيق بين اللجنة الوطنية من جهة، والجهات الحكومية وغير الحكومية المعنية بالتربية والثقافة والعلوم والإعلام والاتصال من جهة أخرى، كما ستقوم بإقرار خطة تحقّق بموجبها الاستفادة والتعاون بين الجهات المعنية في الدولة ونظيراتها من جهات ومنظمات إقليمية وعالمية.

وتضم اللجنة العامة في عضويتها إلى جانب وزارة الثقافة والشباب ممثلين عن كلّ من وزارة التربية والتعليم، ووزارة التغيّر المناخي والبيئة، ووزارة الخارجية والتعاون الدولي، ووزارة الاقتصاد، ووزارة التسامح والتعايش، ووزارة الصناعة والتكنولوجيا المتقدمة، وهيئة تنظيم الاتصالات والحكومة الرقمية، وممثلاً عن مكتب وزير دولة للذكاء الاصطناعي والاقتصاد الرقمي وتطبيقات العمل عن بعد، واللجنة الوطنية للتربية والثقافة والعلوم.

دائـرة الـتـنـمـيـة الاقـتـصـاديـة
DEPARTMENT OF ECONOMIC DEVELOPMENT

العدد ١٣٧٦٢ بتاريخ ٢٠٢٣/١/٣١

إعـــــلان

تعلن دائـرة التنمية الاقتصادية بان السـادة/بوثات لتنظيم المعارض رخصة رقم: CN 2908209

قد تقدموا الينا بطلب

الغاء رخصة

فعلى كل من له حق او اعتراض على هذا الاعلان مراجعة دائرة التنمية الاقتصادية خلال اسبوع من تاريخ نشر هذا الاعلان والا فان الدائرة غير مسؤولة عن اي حق او دعوى بعد انقضاء المدة حيث ستستكمل الاجراءات المطلوبة

مركز أبوظبي للأعمال (أبوظبي)

دائـرة الـتـنـمـيـة الاقـتـصـاديـة
DEPARTMENT OF ECONOMIC DEVELOPMENT

العدد ١٣٧٦٢ بتاريخ ٢٠٢٣/١/٣١

إعـــــلان

تعلن دائـرة التنمية الاقتصادية بان السـادة/صالون بيرويا للرجال رخصة رقم: CN 1450573

قد تقدموا الينا بطلب

الغاء رخصة

فعلى كل من له حق او اعتراض على هذا الاعلان مراجعة دائرة التنمية الاقتصادية خلال اسبوع من تاريخ نشر هذا الاعلان والا فان الدائرة غير مسؤولة عن اي حق او دعوى بعد انقضاء المدة حيث ستستكمل الاجراءات المطلوبة

مركز أبوظبي للأعمال (أبوظبي)

دائـرة الـتـنـمـيـة الاقـتـصـاديـة
DEPARTMENT OF ECONOMIC DEVELOPMENT

العدد ١٣٧٦٢ بتاريخ ٢٠٢٣/١/٣١

إعـــــلان

تعلن دائـرة التنمية الاقتصادية بان السـادة/بخشة حصاد للتمور رخصة رقم: CN 3827021

قد تقدموا الينا بطلب

الغاء رخصة

فعلى كل من له حق او اعتراض على هذا الاعلان مراجعة دائرة التنمية الاقتصادية خلال اسبوع من تاريخ نشر هذا الاعلان والا فان الدائرة غير مسؤولة عن اي حق او دعوى بعد انقضاء المدة حيث ستستكمل الاجراءات المطلوبة

مركز أبوظبي للأعمال (أبوظبي)

دائـرة الـتـنـمـيـة الاقـتـصـاديـة
DEPARTMENT OF ECONOMIC DEVELOPMENT

العدد ١٣٧٦٢ بتاريخ ٢٠٢٣/١/٣١

إعـــــلان

تعلن دائـرة التنمية الاقتصادية بان السـادة/اللمسة الهندسية للصيانة العامة

رخصة رقم: CN 2184281 قد تقدموا الينا بطلب

الغاء رخصة

فعلى كل من له حق او اعتراض على هذا الاعلان مراجعة دائرة التنمية الاقتصادية خلال اسبوع من تاريخ نشر هذا الاعلان والا فان الدائرة غير مسؤولة عن اي حق او دعوى بعد انقضاء المدة حيث ستستكمل الاجراءات المطلوبة

مركز أبوظبي للأعمال (أبوظبي)

دائـرة الـتـنـمـيـة الاقـتـصـاديـة
DEPARTMENT OF ECONOMIC DEVELOPMENT

العدد ١٣٧٦٢ بتاريخ ٢٠٢٣/١/٣١

إعـــــلان

تعلن دائـرة التنمية الاقتصادية بان السـادة/آر واي دي لادارة المشاريع رخصة رقم: CN 3891541

قد تقدموا الينا بطلب

الغاء رخصة

فعلى كل من له حق او اعتراض على هذا الاعلان مراجعة دائرة التنمية الاقتصادية خلال اسبوع من تاريخ نشر هذا الاعلان والا فان الدائرة غير مسؤولة عن اي حق او دعوى بعد انقضاء المدة حيث ستستكمل الاجراءات المطلوبة

مركز أبوظبي للأعمال (أبوظبي)

دائـرة الـتـنـمـيـة الاقـتـصـاديـة
DEPARTMENT OF ECONOMIC DEVELOPMENT

العدد ١٣٧٦٢ بتاريخ ٢٠٢٣/١/٣١

إعـــــلان

تعلن دائـرة التنمية الاقتصادية بان السـادة/ازيروث للصيانة التمديدات الصحية

رخصة رقم: CN 3926153 قد تقدموا الينا بطلب

الغاء رخصة

فعلى كل من له حق او اعتراض على هذا الاعلان مراجعة دائرة التنمية الاقتصادية خلال اسبوع من تاريخ نشر هذا الاعلان والا فان الدائرة غير مسؤولة عن اي حق او دعوى بعد انقضاء المدة حيث ستستكمل الاجراءات المطلوبة

مركز أبوظبي للأعمال (أبوظبي)

دائـرة الـتـنـمـيـة الاقـتـصـاديـة
DEPARTMENT OF ECONOMIC DEVELOPMENT

العدد ١٣٧٦٢ بتاريخ ٢٠٢٣/١/٣١

إعـــــلان

تعلن دائـرة التنمية الاقتصادية بان السـادة/قونيش كافيه رخصة رقم: CN 2898362

قد تقدموا الينا بطلب

الغاء رخصة

فعلى كل من له حق او اعتراض على هذا الاعلان مراجعة دائرة التنمية الاقتصادية خلال اسبوع من تاريخ نشر هذا الاعلان والا فان الدائرة غير مسؤولة عن اي حق او دعوى بعد انقضاء المدة حيث ستستكمل الاجراءات المطلوبة

مركز أبوظبي للأعمال (أبوظبي)

دائـرة الـتـنـمـيـة الاقـتـصـاديـة
DEPARTMENT OF ECONOMIC DEVELOPMENT

العدد ١٣٧٦٢ بتاريخ ٢٠٢٣/١/٣١

إعـــــلان

تعلن دائـرة التنمية الاقتصادية بان السـادة/بوينت تو بوينت للخدمات التسويقية

رخصة رقم: CN 3677315 قد تقدموا الينا بطلب

الغاء رخصة

فعلى كل من له حق او اعتراض على هذا الاعلان مراجعة دائرة التنمية الاقتصادية خلال اسبوع من تاريخ نشر هذا الاعلان والا فان الدائرة غير مسؤولة عن اي حق او دعوى بعد انقضاء المدة حيث ستستكمل الاجراءات المطلوبة

مركز أبوظبي للأعمال (أبوظبي)

دائـرة الـتـنـمـيـة الاقـتـصـاديـة
DEPARTMENT OF ECONOMIC DEVELOPMENT

العدد ١٣٧٦٢ بتاريخ ٢٠٢٣/١/٣١

إعلان تصفية شركة

نوع الشركة: شركة ذات مسؤولية محدودة

الاسم التجاري: شركة وادي المقام للصيانة العامة ذ.م.م

عنوان الشركة: صناعية هيلي صناعية هيلي محمد عتيق جمعه المهيري

رقم القيد في السجل الاقتصادي: CN 1154239

التعديل الذي طرأ على الشركة :

1 - حل وتصفية الشركة

2 - تعيين السادة/مكتب دلتا لتدقيق الحسابات - كمصفي قانوني للشركة بتاريخ: 2022/3/1 وذلك بناء على قرار محضر الجمعية العمومية غير العادية ، الموثق لدى كاتب العدل بالرقم: 2350002227

تاريخ التعديل: 2023/01/30

فعلى كل من له حق او اعتراض على هذا الاعلان مراجعة المصفي المعين خلال مدة 30 يوما من تاريخ نشر هذا الاعلان.

مركز أبوظبي للأعمال (أبوظبي)

دائـرة الـتـنـمـيـة الاقـتـصـاديـة
DEPARTMENT OF ECONOMIC DEVELOPMENT

العدد ١٣٧٦٢ بتاريخ ٢٠٢٣/١/٣١

إعـــــلان

تعلن دائرة التنمية الإقتصادية بأن / السادة : فريانو للحقائب والاكسسوارات رخصة رقم: CN 3879918

قد تقدموا إلينا بطلب:

تعديل الشركاء تنازل وبيع

حذف علي حسن يوسف يعقوب الحمادي

تعديل الشركاء تنازل وبيع

اضافة ريسه اسماعيل محمد حسن الحوسني ١٠٠٪

فعلى كل من له حق أو اعتراض على هذا الإعلان مراجعة دائرة التنمية الاقتصادية خلال أربعة عشر يوما من تاريخ نشر هذا الإعلان وإلا فإن الدائرة غير مسؤولة عن أي حق أو دعوى بعد انقضاء هذه المدة حيث ستستكمل الإجراءات المطلوبة.

مركز أبوظبي للأعمال (أبوظبي)

دائـرة الـتـنـمـيـة الاقـتـصـاديـة
DEPARTMENT OF ECONOMIC DEVELOPMENT

العدد ١٣٧٦٢ بتاريخ ٢٠٢٣/١/٣١

الغاء إعلان سابق

تعلن دائـرة التنمية الاقتصادية بخصوص الرخصة رقم: CN 1163838 بالاسم التجاري ناصر الرياشي لنقل الركاب بالحافلات المؤجرة بالغاء طلب تعديل الرخصة واعادة الوضع كما كان عليه سابقاً.

فعلى كل من له حق او اعتراض على هذا الاعلان مراجعة دائرة التنمية الاقتصادية خلال اسبوع من تاريخ نشر هذا الاعلان والا فان الدائرة غير مسؤولة عن اي حق او دعوى بعد انقضاء المدة حيث ستستكمل الاجراءات المطلوبة

مركز أبوظبي للأعمال (أبوظبي)

دائـرة الـتـنـمـيـة الاقـتـصـاديـة
DEPARTMENT OF ECONOMIC DEVELOPMENT

العدد ١٣٧٦٢ بتاريخ ٢٠٢٣/١/٣١

الغاء إعلان سابق

تعلن دائـرة التنمية الاقتصادية بخصوص الرخصة رقم: CN 1158296 بالاسم التجاري مؤسسة الرياشي للنقليات العامة بالغاء طلب تعديل الرخصة واعادة الوضع كما كان عليه سابقاً.

فعلى كل من له حق او اعتراض على هذا الاعلان مراجعة دائرة التنمية الاقتصادية خلال اسبوع من تاريخ نشر هذا الاعلان والا فان الدائرة غير مسؤولة عن اي حق او دعوى بعد انقضاء المدة حيث ستستكمل الاجراءات المطلوبة

مركز أبوظبي للأعمال (أبوظبي)

دائـرة الـتـنـمـيـة الاقـتـصـاديـة
DEPARTMENT OF ECONOMIC DEVELOPMENT

العدد ١٣٧٦٢ بتاريخ ٢٠٢٣/١/٣١

إعـــــلان

تعلن دائرة التنمية الإقتصادية بأن / السادة : صالون سيزر ون للرجال

رخصة رقم: CN 1125302 قد تقدموا إلينا بطلب:

تعديل رأس المال من/0 الى 100

تعديل الشكل القانوني من مؤسسة فردية الى شركة الشخص الواحد ذ م م

تعديل الشركاء تنازل وبيع/سلمان احمد برفيز اقبال من مالك الى مدير

تعديل نسب الشركاء/ سلمان احمد برفيز اقبال من 100% الى 0%

تعديل الاسم التجاري من/ صالون سيزر ون للرجال ١٠٠ ٪

SCISSOR ONE GENTS SALOON

الى / صالون سيزر ون للرجال - شركة الشخص الواحد ذ م م

SCISSOR ONE GENTS SALOON SOLE PROPRIETORSHIP L.L.C

فعلى كل من له حق أو اعتراض على هذا الإعلان مراجعة دائرة التنمية الاقتصادية خلال أربعة عشر يوما من تاريخ نشر هذا الإعلان وإلا فإن الدائرة غير مسؤولة عن أي حق أو دعوى بعد انقضاء هذه المدة حيث ستستكمل الإجراءات المطلوبة.

مركز أبوظبي للأعمال (أبوظبي)

دائـرة الـتـنـمـيـة الاقـتـصـاديـة
DEPARTMENT OF ECONOMIC DEVELOPMENT

العدد ١٣٧٦٢ بتاريخ ٢٠٢٣/١/٣١

إعـــــلان

تعلن دائرة التنمية الإقتصادية بأن / السادة : الف اوتوميشين للخدمات الفنية ذ.م.م

رخصة رقم: CN 4550669 قد تقدموا إلينا بطلب:

تعديل الشكل القانوني من شركة ذات مسؤولية محدودة الى شركة الشخص الواحد ذ م م

تعديل الشركاء تنازل وبيع/حذف شهيجو موراليبدهاراى بيلاى

تعديل الاسم التجاري من/ الف اوتوميشين للخدمات الفنية ذ.م.م

ALIF AUTOMATION TECHNICAL SERVICES L.L.C

الى / ألف اوتوميشين للخدمات الفنية - شركة الشخص الواحد ذ م م

ALIF AUTOMATION TECHNICAL SERVICES - SOLE PROPRIETORSHIP L.L.C

فعلى كل من له حق أو اعتراض على هذا الإعلان مراجعة دائرة التنمية الاقتصادية خلال يوم واحد من تاريخ نشر هذا الإعلان وإلا فإن الدائرة غير مسؤولة عن أي حق أو دعوى بعد انقضاء هذه المدة حيث ستستكمل الإجراءات المطلوبة.

مركز أبوظبي للأعمال (أبوظبي)

دائـرة الـتـنـمـيـة الاقـتـصـاديـة
DEPARTMENT OF ECONOMIC DEVELOPMENT

العدد ١٣٧٦٢ بتاريخ ٢٠٢٣/١/٣١

إعـــــلان

تعلن دائرة التنمية الإقتصادية بأن / السادة : بقالة فهد سعيد

رخصة رقم: CN 3920177 قد تقدموا إلينا بطلب:

تعديل الشكل القانوني من فرع الى مؤسسة فردية

تعديل الاسم التجاري من/ بقالة فهد سعيد

FAHAD SAEED GROCERY

الى / مطعم رويال هات

ROYEL HAT RESTAURANT

فعلى كل من له حق أو اعتراض على هذا الإعلان مراجعة دائرة التنمية الاقتصادية خلال يوم واحد من تاريخ نشر هذا الإعلان وإلا فإن الدائرة غير مسؤولة عن أي حق أو دعوى بعد انقضاء هذه المدة حيث ستستكمل الإجراءات المطلوبة.

مركز أبوظبي للأعمال (أبوظبي)

دائـرة الـتـنـمـيـة الاقـتـصـاديـة
DEPARTMENT OF ECONOMIC DEVELOPMENT

العدد ١٣٧٦٢ بتاريخ ٢٠٢٣/١/٣١

إعـــــلان

تعلن دائرة التنمية الإقتصادية بأن / السادة : الضياء للاستشارات الهندسيه - فرع ابوظبي رخصة رقم: CN 1143881 قد تقدموا إلينا بطلب:

تعديل الشكل القانوني من فرع الى مؤسسة فردية

تعديل الاسم التجاري من/ الضياء للاستشارات الهندسيه - فرع ابوظبي

AL DEIA ENGINEERING CONSULTING ABU DHABI BRANCH

الى / عمد للاستشارات الهندسية

AMAD ENGINEERING CONSULTANCY

فعلى كل من له حق أو اعتراض على هذا الإعلان مراجعة دائرة التنمية الاقتصادية خلال يوم واحد من تاريخ نشر هذا الإعلان وإلا فإن الدائرة غير مسؤولة عن أي حق أو دعوى بعد انقضاء هذه المدة حيث ستستكمل الإجراءات المطلوبة.

مركز أبوظبي للأعمال (أبوظبي)

دائـرة الـتـنـمـيـة الاقـتـصـاديـة
DEPARTMENT OF ECONOMIC DEVELOPMENT

العدد ١٣٧٦٢ بتاريخ ٢٠٢٣/١/٣١

إعـــــلان

تعلن دائرة التنمية الإقتصادية بأن / السادة : سلسبيل لأعمال تركيب الابواب والنوافذ وصيانتها

رخصة رقم: CN 4677564 قد تقدموا إلينا بطلب:

تعديل الشركاء تنازل وبيع

اضافة سعيد خليفه سالم عبيد الشامسي ١٠٠٪

تعديل الشركاء تنازل وبيع

حذف نوره عتيق سعيد علي الحساني

فعلى كل من له حق أو اعتراض على هذا الإعلان مراجعة دائرة التنمية الاقتصادية خلال أربعة عشر يوما من تاريخ نشر هذا الإعلان وإلا فإن الدائرة غير مسؤولة عن أي حق أو دعوى بعد انقضاء هذه المدة حيث ستستكمل الإجراءات المطلوبة.

مركز أبوظبي للأعمال (أبوظبي)

دائـرة الـتـنـمـيـة الاقـتـصـاديـة
DEPARTMENT OF ECONOMIC DEVELOPMENT

العدد ١٣٧٦٢ بتاريخ ٢٠٢٣/١/٣١

إعـــــلان

تعلن دائـرة التنمية الاقتصادية بان السـادة/هرات لتجارة الاقمشة رخصة رقم: CN 1190174

قد تقدموا الينا بطلب

الغاء رخصة

فعلى كل من له حق او اعتراض على هذا الاعلان مراجعة دائرة التنمية الاقتصادية خلال اسبوع من تاريخ نشر هذا الاعلان والا فان الدائرة غير مسؤولة عن اي حق او دعوى بعد انقضاء المدة حيث ستستكمل الاجراءات المطلوبة

مركز أبوظبي للأعمال (أبوظبي)

دائـرة الـتـنـمـيـة الاقـتـصـاديـة
DEPARTMENT OF ECONOMIC DEVELOPMENT

العدد ١٣٧٦٢ بتاريخ ٢٠٢٣/١/٣١

إعـــــلان

تعلن دائرة التنمية الإقتصادية بأن / السادة : مود موتورز لتجارة السيارات المستعملة رخصة رقم: CN 4622239

قد تقدموا إلينا بطلب:

تعديل الشركاء تنازل وبيع

اضافة سعيد علي عبدالله سعيد اليحيائي ١٠٠٪

تعديل الشركاء تنازل وبيع

حذف سلطان علي عبدالله سعيد اليحيائي

فعلى كل من له حق أو اعتراض على هذا الإعلان مراجعة دائرة التنمية الاقتصادية خلال أربعة عشر يوما من تاريخ نشر هذا الإعلان وإلا فإن الدائرة غير مسؤولة عن أي حق أو دعوى بعد انقضاء هذه المدة حيث ستستكمل الإجراءات المطلوبة.

مركز أبوظبي للأعمال (أبوظبي)

دائـرة الـتـنـمـيـة الاقـتـصـاديـة
DEPARTMENT OF ECONOMIC DEVELOPMENT

العدد ١٣٧٦٢ بتاريخ ٢٠٢٣/١/٣١

إعلان تصفية شركة

نوع الشركة: شركة ذات مسؤولية محدودة

الاسم التجاري: مطعم تشكن اند سلايدر ذ.م.م

عنوان الشركة: رخصة فورية

رقم القيد في السجل الاقتصادي: CN 3764818

التعديل الذي طرأ على الشركة :

1 - حل وتصفية الشركة

2 - تعيين السادة/الاتحاد للمحاسبة والمراجعة ذ.م.م - كمصفي قانوني للشركة بتاريخ: 2022/12/1 وذلك بناء على قرار محضر الجمعية العمومية غير العادية ، الموثق لدى كاتب العدل بالرقم: 2305003548

- تاريخ التعديل: 2023/01/30

فعلى كل من له حق او اعتراض على هذا الاعلان مراجعة المصفي المعين خلال مدة 30 يوما من تاريخ نشر هذا الاعلان.

مركز أبوظبي للأعمال (أبوظبي)

إسرائيل تشدد إجراءاتها بحق عائلات منفذي هجمات ضدّها

•• القدس-أ ف ب

أغلقت إسرائيل منزل عائلة فلسطيني في القدس الشرقية استعدادا لهدمه بعد قتله سبعة أشخاص قرب كنيس، في إطار الإجراءات الرامية لحرمان أقارب المهاجمين من حقوق معيّنة.

وأعلن مجلس الوزراء الأمني الإسرائيلي ليل السبت سلسلة إجراءات لحرمان "عائلات إرهابيّين" من حقوق معيّنة، بينها إلغاء حقّهم في الضمان الاجتماعي. في الأثناء، قتل حراس مستوطنة كدوميم الإسرائيلية صباح الأحد الشاب الفلسطيني كرم علي أحمد سليمان (18 عاما) قرب المستوطنة القريبة من مدينة قلقيلية في الضفة الغربية المحتلة، وفق ما أعلنت وزارة الصحة الفلسطينية، بينما قال الجيش الإسرائيلي إنه كان "مسلحا بمسدس».

وجاء في إعلان مجلس الوزراء الأمني أن منزل خيري علقم (21 عاما) الذي أردته الشرطة بعد اعتداء الكنيس الجمعة "سيُغلق فورا قبيل هدمه». وشاهد مراسل لوكالة فرانس برس القوات الإسرائيلية الأحد على شرفة المبنى بعدما أغلقت مداخله بينما حزمت العائلة أغراضها.

وأشار مدير القسم القانوني في منظمة "هموكيد" الإسرائيلية الحقوقية داني شنهار إلى أن إغلاق المنزل ليلا يعكس "رغبة (الحكومة) في الانتقام من العائلات». وأضاف أن الإجراء "تمّ في إطار تجاهل كامل لسيادة القانون"، مؤكدا أن "هموكيد" تنوي الاحتجاج عليه أمام النائب العام.

وقالت الشرطة إن والدة علقم واحدة من خمسة أشخاص ظلوا رهن الاحتجاز الأحد، من بين 42 مشتبهًا بهم أوقفوا بعد إطلاق النار في حي نيفي يعقوب (النبي يعقوب) الاستيطاني.

وتهدم إسرائيل منازل الفلسطينيين الذين يقتلون إسرائيليين رغم أنه يتوجب عادة إبلاغ العائلات مسبقا وترك مجال للطعن في القرار. لكن الحكومة أعلنت الأحد أنه سيتم إغلاق منزل عائلة فتى يبلغ 13 عامًا أطلق النار على إسرائيليين اثنين "رغم أن هجومه تسبب في إصابة الضحيتين بجروح خطيرة وليس وفاتهما». وقد تم إطلاق النار على الصبي واعتقاله بعد تنفيذه الهجوم في سلوان، وهو حي خارج البلدة القديمة المسورة في القدس الشرقية.

قال رئيس الوزراء بنيامين نتانياهو الأحد إن إلغاء بطاقات الهوية الإسرائيلية لأقارب المهاجمين موضوع مطروح على جدول أعمال الاجتماع الأسبوعي لمجلس الوزراء. وتتوافق الإجراءات المعلنة مع مقترحات شركاء رئيس الوزراء بنيامين نتانياهو السياسيين من اليمين المتشدد في الحكومة والذين مكنوه من العودة إلى السلطة في أواخر كانون الأول/ديسمبر.

ويرجّح أن تطبق التدابير بشكل أساسي على الفلسطينيين الذين يحملون الجنسية الإسرائيلية، أي عرب إسرائيل، والفلسطينيين الذين يحملون تصاريح إقامة في القدس الشرقية.

بعد «الاتفاق الغامض».. إغلاق خط الغاز بين ليبيا وإيطاليا

•• عواصم-وكالات

أغلق محتجون مجمع "مليتة" للنفط والغاز، النقطة الرئيسية لخط الغاز الرابط بين ليبيا وإيطاليا، بعد ساعات من توقيع اتفاقية بين رئيس حكومة الوحدة عبد الحميد الدبيبة، المنتهية ولايتها، ورئيسة الوزراء الإيطالية، جورجيا ميلوني.

وفقا لما نقله شهود عيان لموقع "سكاي نيوز عربية"، فقد جاء الإغلاق اعتراضا على توقيع الاتفاقية بين الجانبين؛ لأن حكومة الدبيبة لا تملك صلاحية التوقيع على اتفاقيات مصيرية. وحسب المادة 10 من الاتفاق السياسي الموقع بين القوى السياسية الليبية، فإن هذه الحكومة غير مصرح لها بتوقيع اتفاقيات إلزامية مع دول أخرى، وهي المادة التي استند إليها القضاء في طرابلس حين حكم ببطلان الاتفاقيات الموقعة بين الدبيبة وتركيا. وطالب المحتجون بوقف الاتفاقية، واعتبرها بعض المشاركين تنازلا عن جزء كبير من حق الدولة في حقول الغاز التي يرتقب العمل بها من جانب شركة إيني الإيطالية، كما اتهموا المؤسسة الوطنية للنفط بإخفاء تفاصيل وبنود الاتفاقية.

بنود الاتفاقية والعوائد

رئيس المؤسسة الوطنية للنفط، فرحات بن قدارة، تحدث عن بنود للاتفاقية والمكاسب التي ستجنيها بلاده من ورائها، ومنها:

- الاتفاقية ستعود على ليبيا بـ8 مليارات دولار سنويا من خلال استفادة إيطاليا من حقلي غاز في البحر المتوسط.
- سيتم إنتاج نحو 850 مليون قدم مكعبة في اليوم.
- ينص الاتفاق على تطوير حقلين اكتشفا بالفعل وفق اتفاق عام 2008.
- تطوير الاتفاقية سيدخل استثمارات تتراوح قيمتها بين 7 إلى 9 مليارات دولار إلى قطاع النفط الليبي.
- تحقيق صافي إيرادات للدولة يصل إلى 13 مليار دولار.
- حجم احتياطي النفط المؤكد يبلغ في القطعتين 6 تريليونات قدم مكعب.
- سعة إنتاجية تقديرية تبلغ نحو 750 مليون قدم مكعب من الغاز يوميا ولمدة 25 عاما.

احتجاج حكومي

من جانبه، رفض رئيس الحكومة المكلفة من البرلمان فتحي باشاغا، توقيع أي اتفاقيات لها علاقة بالغاز من جانب حكومة الدبيبة، وقال في بيان رسمي في وقت سابق:

- نعرب عن استغرابنا من اعتزام رئيسة الحكومة الإيطالية زيارة طرابلس ولقاء مسؤولي حكومة الوحدة منتهية الولاية.
- الاتفاقية المزمع توقيعها "غامضة"، وتقضي بزيادة حصة الشريك الأجنبي وتقليص حصة الشريك الوطني في شركة مليتة للنفط والغاز.
- حكومة الدبيبة غير مؤهلة لتوقيع أي اتفاقات أو مذكرات تفاهم طبقًا لنص المادة 10 من الاتفاق السياسي.
- الدولة الليبية لن تلتزم بأي اتفاقات أو مذكرات تفاهم مشبوهة الغرض والمآلات.
- سنلجأ للقضاء الوطني الذي أبطل في أكثر من مناسبة اتفاقات غير مشروعة.

اتفاقية غامضة

يتفق المحلل الاقتصادي الليبي سامر العذابي، مع وصف باشأغا للاتفاقية بأنها غامضة، قائلا إن الاستثمار في الطاقة يجب أن يكون أكثر وضوحا؛ فهي ليست اتفاقية سياسية يتم التعتيم عليها.

يقيس العذابي هذه الاتفاقية بالأخرى التي وقعها الدبيبة مع تركيا، و"ألصق بها مصالح سياسية قبل أن تكون اقتصادية، بهدف كسب شرعية عن طريق صفقات مع دول أجنبية، مثل تلك أيضا التي قام بها مع أميركا لتسليم مسعود أبو عجيلة لها" بحجة تورطه في تفجير طائرة لوكيربي.

يتوقع أن يكون الطعن على الاتفاقية الجديدة أمام القضاء أمرا في غاية السهولة، خاصة أن بنود الاتفاق السياسي تمنع الدبيبة من توقيع مثل هذه الاتفاقيات.

ماذا تفعل شركة إيني؟

تنتج الشركة الغاز في ليبيا من حقلي الوفاء وبحر السلام، اللذين تديرهما شركة مليتة للنفط والغاز، وهو مشروع مشترك بين الشركة الإيطالية والمؤسسة الوطنية الليبية للنفط.

يتم نقل الغاز إلى إيطاليا عبر خط أنابيب جرين ستريم، وفي عام 2021 أنتج 198 مليار قدم مكعب من الغاز (5.6 مليار متر مكعب).

انتخابات الرئاسة التركية.. 4 أسماء تؤخر إعلان مرشح المعارضة

•• أنقرة-وكالات

يترقب الناخبون في تركيا إعلان التحالف الحزبي السداسي "الطاولة السداسية"، مرشحه للانتخابات الرئاسية لمنافسة الرئيس رجب طيب أردوغان، وسط تداول 4 أسماء للترشح، أبرزها زعيم حزب الشعب الجمهوري المعارض، كمال كليجدار أوغلو.

وفيما يثار النقاش حول تأخر إعلان أحزاب "الطاولة السداسية"، والمعروف كذلك باسم "تحالف الأمة"، لمرشحهم الرئاسي، يقول المحلل السياسي التركي تورغوت أوغلو، لموقع "سكاي نيوز عربية" إن هناك خلافات حول الاسم المطروح، في حين يُتوقع حسم المرشح الرئاسي خلال الأسبوع الأول من فبراير.

يضم التحالف السداسي حزب الشعب الجمهوري بقيادة كمال كيليجدار أوغلو، وحزب الديمقراطية والتقدم بقيادة علي باباجان، والحزب الديمقراطي بقيادة جولتكين أويسال، وحزب السعادة بقيادة تميل كارامولا أوغلو، وحزب المستقبل بقيادة أحمد داود أوغلو، وحزب الخير بقيادة ميرال أكشنر.

اجتمع هؤلاء القادة الحزبيون 26 يناير الجاري، لبحث التوافق بشأن المرشح الرئاسي، وخطة التحالف لحسم الانتخابات البرلمانية المقررة 14 مايو المقبل بالتزامن مع الرئاسية.

صرح قادة التحالف بأنه سيتم الإعلان عن المرشح الرئاسي الأسبوع الأول من فبراير.

ولدى الحديث عن طبيعة الخلافات بين مكونات هذا التحالف، أوضح كارامولا أوغلو أنها ترجع لدعم رئيسة حزب الجيد، ميرال آكشنر، لأسماء عمدة إسطنبول القيادي بحزب الشعب الجمهوري أكرم إمام أوغلو، الخصم السياسي الأبرز لأردوغان، وعمدة أنقرة منصور يافاش.

وواجه أكرم أوغلو أزمة قانونية؛ حيث قضت محكمة تركية في ديسمبر الماضي بسجنه 31 شهرا، بينما يشكل ترشح يافاش ذي الخلفية القومية، أزمة لأنه قد يؤدي إلى إحجام الأكراد داخل تركيا عن انتخاب مرشح قومي، حسب المحلل التركي.

ورغم إعطاء ميرال آكشنر الضوء الأخضر لترشح كمال كليجدار أوغلو، في الانتخابات الرئاسية، فإنها عادت وطرحت اسم نائب حزب الشعب الجمهوري في إسطنبول، البرلماني السابق إيلهان كيسيشي، وفق ما نقلته وسائل إعلام تركية.

يرى كارامالا أوغلو، أن ما سبق يلقي بضبابية على تحالف الطاولة السداسية حول مرشحه الرئاسي، لكن الأقرب حتى الآن هو زعيم حزب الشعب الجمهوري كمال كليجدار أوغلو.

لكن التوافق بشأن كليجدار أوغلو، أيضا بحاجة للتنسيق مع أصوات حزب الشعوب الديمقراطي (ذي الأغلبية الكردية) لضمان حسم الانتخابات الرئاسية، وذلك بعد التأكيد على تماسك التحالف السداسي، كما يقول المتحدث ذاته.

ويتمتع كليجدار أوغلو بشخصية كاريزمية، حسب أنصاره، كما يحظى بمنسوب أكبر من الثقة داخل المجتمع التركي، بالإضافة إلى علاقاته الجيدة مع جميع الأطياف السياسية داخل تركيا.

مظاهرات بوركينا فاسو.. «لا لفرنسا» وتلويح بعلم روسيا

•• عواصم-وكالات

شهدت بوركينا فاسو مظاهرات حاشدة، دعماً لسياسة المجلس العسكري الحاكم في إبعاد الوجود الفرنسي العسكري من بلاده، التي تترقب مستقبلا مختلفا مع تضارب مصالح النفوذ الروسي ومنافسه الأميركي نحوها.

تعدد باحثة في الشؤون الإفريقية لموقع "سكاي نيوز عربية" أسباب هذا التصعيد ضد باريس، لافتة إلى أن الأخيرة لن تترك الساحة تماما، وستبقى بألوان جديدة لكبح النفوذ الروسي في غرب إفريقيا، وسيزاحم باريس وموسكو هناك منافس ثالث.

وحمل المتظاهرون في بوركينا فاسو، الذين تجمعوا في "ساحة الأمة" بوسط العاصمة واغادوغو، لافتات مكتوبا عليها "إلى الأمام من أجل سيادة بوركينا فاسو"، "لا لإملاءات ماكرون». كان لافتا رفع بعضهم أعلاما روسية ولافتات كبيرة عليها صور الرئيس المالي آسيمي غويتا ونظيره الغيني مامادي دومبويا. يأتي هذا فيما يستعد نحو 400 جندي فرنسي لمغادرة الأراضي البوركينية فبراير المقبل، بعد طلب واغادوغو من باريس إخلاء قواتها في أسرع وقت، في ظل تنامي حالة استياء شعبي واسع في العديد من بلدان المنطقة ضد المستعمر القديم. الخميس، أعلنت فرنسا استدعاء سفيرها في بوركينا فاسو للتشاور، في تصعيد دبلوماسي للأزمة.

المد الغاضب ضد فرنسا

ترصد الباحثة في الشؤون الإفريقية، الدكتورة نرمين توفيق، دوافع إخراج بوركينا فاسو وقبلها مالي قوات فرنسا من أراضيها، وتنامي الرفض ضد باريس الأشهر الأخيرة بالذات، ومنها:

- القوات الفرنسية متهمة بالفشل في وقف الهجمات الإرهابية التي تشهدها مالي وبوركينا فاسو والنيجر، وزادت بمعدل 55 بالمئة، ووصلت لحد سيطرة جماعات إرهابية على مساحات واسعة من الأراضي.
- تغير أنظمة حكم متعاونة مع باريس آخر 3 سنوات في بوركينا فاسو ومالي.
- ضعف الجدوى الاقتصادية من فرنسا، حيث بلغت حصة بلدان غرب إفريقيا أقل من 2 بالمئة من تجارة فرنسا الخارجية، ولا تتعدى استثماراتها في تلك البلدان 1 بالمئة من إجمالي تدفقاتها الخارجية.
- في المقابل، تتعاظم أدوار أخرى كالدور الروسي الذي أفسحت له الساحة في مالي وبوركينا فاسو إلى حد كبير.

منافس ثالث

رغم مؤشرات تراجع الوجود الفرنسي بشكل متتال في غرب إفريقيا، لكنه لن يكون انسحابا سهلا خاصة معً انتباه باريس لتعاظم الدور الروسي جيدا.

سبق أن وقعت باريس اتفاقيات تعاون عسكري مع أكثر من 40 دولة؛ ولديها قواعد عسكرية وبحرية في مواقع استراتيجية مختلفة في القارة.

كما تلفت نرمين توفيق إلى منافسين آخرين لباريس وموسكو في المنطقة، خاصة الولايات المتحدة التي لن تقف موقف المتفرج أمام التمدد الروسي.

تسعى واشنطن إلى زيادة استثماراتها مع دول المنطقة الغنية بالموارد الطبيعية، وزيادة حجم تجارتها التي تبلغ حاليا نحو 61 مليار دولار سنويا.

عواصم

بيروت

أعلن الاتحاد العمالي العام في لبنان، الإثنين، عن تنفيذ إضراب عام في البلاد يوم 8 فبراير (شباط) المقبل، يشارك به قطاع النقل البري والمستشفيات الحكومية والمعلمون ونقابات المهن الحرة.

وحسب صحيفة النهار اللبنانية، قال رئيس الاتحاد العمالي العام بشارة الأسمر: إن "الاتحاد العمالي العام واتحادات النقل البرّي والاتحادات المنضوية تحت لواء الاتحاد العمالي العام عقدنا مباحثات مع السلطة التنفيذية، ولكن لم نتوصل إلى شيء بعد، لذلك قررنا أن نعقد اجتماعاً للمجلس التنفيذي للاتحاد العمالي العام في الأول من فبراير (شباط) الجاري، والذي سنعلن فيه عن إضراب شامل يوم الأربعاء 8 فبراير (شباط) المقبل".

وأضاف أنه "سيشارك في الإضراب قطاع النقل البري وسائر الاتحادات في المصالح المستقلة العامة والخاصة، والمستشفيات الحكومية وهيئة التنسيق النقابية، والمعلمين ونقابات المهن الحرة، وسيكون المطلب الأساسي للاتحاد العمالي العام هو انتخاب رئيس جديد للجمهورية فوراً، والولوج إلى معالجة الأمور وفقاً للدستور لأنّ الأوضاع استفحلت ويجب معالجتها بسرعة".

وأشار إلى أن "هذه الوقفة سنحضّر لها على كل الأراضي اللبنانية ولن يكون هناك قطع طرقات على أحد وندعو الأجهزة الأمنية لحماية التجمعات"، داعياً الجميع للتحضير لهذا الإضراب.

الخرطوم

أفرجت السلطات السودانية عن رجل سوداني يواجه عقوبة الإعدام لما يتعلق بمقتل دبلوماسي أمريكي في عام 2008، وذلك حسبما قال شقيقه، الإثنين.

وأضاف شقيق عبد الرؤوف أبو زيد الذي ثبتت إدانته في مقتل الدبلوماسي الأمريكي جون غرانفيل، أن المحكمة العليا السودانية أفرجت عنه بعد عامين من التوصل إلى تسوية بين الحكومة السودانية وأسرة غرانفيل.

وقضت محكمة سودانية، في منتصف العام 2009، بإعدام عبد الرؤوف وثلاث من رفاقه، لإدانتهم بالضلوع في قتل موظف المعونة الأميركية جون غرانفيل وسائقه السوداني عبد الرحمن في ليلة رأس سنة 2008.

وقال عبد الرؤوف أبو زيد لموقع "سودان تربيون" إن "سلطات سجن كوبر أخلت سبيله بعد دفع تعويضات مالية لأسرة غرانفيل".

لندن

أنقذ خفر السواحل الفرنسي 83 مهاجراً كانوا على متن قاربين صغيرين متجهين إلى المملكة المتحدة في القنال الإنجليزي.

وقال خفر السواحل الفرنسي إن عدة قوارب صغيرة حاولت عبور القنال، الأحد، وواجه اثنان صعوبة قبالة سواحل جرافلين شمال فرنسا.

وأوضح خفر السواحل أنه في صباح الأحد إنه تم إنقاذ 54 شخصاً من على متن قارب و29 من على متن قارب آخر، وفقاً لوكالة أنباء "بي.إيه ميديا" البريطانية.

وتم نقل المهاجرين إلى ميناء كاليه الفرنسي، حيث استقبلتهم خدمات الطوارئ، وفقا لبيان صادر عن المديرية البحرية لبحر المانش وبحر الشمال في فرنسا.

وأضاف خفر السواحل أن شخصاً كان مصاباً بوعكة صحية تلقى رعاية طبية.

يأتي ذلك بعد أن قالت وزارة الدفاع البريطانية إن 26 مهاجراً على متن قارب صغير عبروا القنال للوصول إلى المملكة المتحدة يوم السبت. وبلغ العدد الإجمالي للمهاجرين الذين وصلوا إلى المملكة المتحدة بعد عبور القنال خلال هذا العام حتى الآن 991 شخصاً، وفقاً لبيانات وزارة الدفاع البريطانية.

طهران

استدعت طهران القائم بالأعمال الأوكراني، بعدما أدلى مستشار الرئاسة الأوكرانية بتصريحات عن هجوم بطائرات مسيّرة استهدف منشآت عسكريّة في إيران، على ما ذكرت وزارة الخارجية الايرانية الإثنين.

وانتقدت طهران إشارة ميخايلو بودولياك، مستشار الرئيس فولوديمير زيلينسكي، في تغريدة، إلى هجوم على منشآت عسكرية في أصفهان، مساء السبت، واندلاع حريق في مصنع لزيت المحركات تابع للدولة في الشمال، بدون أن يكون هناك رابط بينهما.

وكتب المستشار الأوكراني في تغريدة: "ليلة متفجرة في إيران - إنتاج مسيرات وصواريخ ومصاف للنفط" مضيفاً أن "أوكرانيا حذرتكم".

الجيش الإسرائيلي يقتل فلسطينيًا في جنوب الضفة

•• الخليل-أ ف ب

قتل الجيش الإسرائيلي صباح أمس الاثنين شابًا فلسطينيًا في مدينة الخليل في جنوب الضفة الغربية المحتلة، وفق ما ذكرت وزارة الصحة الفلسطينية، فيما أكد الجيش أنه أطلق النار نحو "مركبة مشبوهة».

وأعلنت وزارة الصحة الفلسطينية في بيان مقتضب "استشهاد نسيم نايف سلمان أبو فودة (26 عاما) متأثرا بإصابته برصاصة في الرأس أطلقها عليه جنود الاحتلال في مدينة الخليل».

في المقابل، قال الجيش الإسرائيلي في بيان إنه "رصد مركبة مشبوهة، وطلب الجنود من السائق إيقاف المركبة لتفتيشها" مضيفًا أن "جنديًا اقترب من السيارة فصدم السائق ساق" الجندي.

وتابع البيان "أطلق الجنود النار باتجاه السيارة أثناء محاولتها الفرار من المكان وتم تحديد الإصابات، واصلت السيارة التحرك ثم تعطلت».

وأكد الجيش أن أبو فودة أُجليَ بواسطة طواقم جمعية إسعاف الهلال الأحمر الفلسطيني قبل "أن تعلن وفاته لاحقا».

وكانت وكالة الأنباء الرسمية الفلسطينية (وفا)، أفادت أن أبو فودة قتل بعدما أطلقت القوات الإسرائيلية "المتواجدة على الحاجز العسكري 160 جنوب الحرم الإبراهيمي... الرصاص الحي صوب مركبة الشاب».

وبذلك، يرتفع الى 35 عدد القتلى الفلسطينيين الذين قضوا برصاص إسرائيلي منذ مطلع العام الجاري في الضفة الغربية والقدس الشرقية المحتلتين منذ العام 1967، بينهم مسلحون ومدنيون وأطفال، وفقا لإحصاء لوكالة فرانس برس يستند إلى مصادر الجانبين الرسمية.

ومنذ أيام، تصاعدت وتيرة العنف بين الفلسطينيين وإسرائيل. فقد قتل فلسطيني الجمعة سبعة أشخاص بينهم طفل خارج كنيس يهودي في القدس الشرقية في اعتداء أعقب مقتل عشرة فلسطينيين خلال عملية عسكرية للجيش الإسرائيلي في مخيم جنين للاجئين الخميس قال الجيش إنها استهدفت نشطاء في حركة الجهاد الإسلامي.

الفجر
United Arab Emirates
Ministry of Justice

70522 Date 31/ 1/ 2023 Issue No : 13762

Defendant's notification by publication
Sharjah Federal Court - Civil Execution Court - Irfan Ahmed Nazir Ahmed
Payment Notification
in Case No. SHCEXCIREA2022/0009086 - Civil (Partial)

To : The defendant : Irfan Ahmed Nazir Ahmed
As it is on the date that a copy of the attached judgment has been issued against you in favor of the executing plaintiff. Sharjah Taxi L.L.C. in the case mentioned above.
Since the aforementioned Plaintiff has submitted a request to implement the aforementioned judgment, and paid the specified fee for that. and since the judgment required to be executed is as follows:
The total amount including fees and expenses: 18345.0
Therefore, you are required to implement what was stated in the executive document referred to above within 15 days from the date of your announcement of this notification. In the event of failure to do so. the court will take the compulsory enforcement measures prescribed by law against you.
Judge
Wael Ahmad Abdulla
Sharjah Federal Court - Civil Execution Court

الفجر
GOVERNMENT OF DUBAI
DUBAI COURTS

70608 Date 31/ 1/ 2023 Issue No : 13762

Dubai Courts of First Instance
Notice and assignment to fulfill by publication
Execution No : 253/2022/15261 - Cheques Execution
Held In : Ninth Execution Department No. 230
Execution Subject : Claiming the value of the returned Cheque no (000019) Issued by HSBC bank amount of (57500)
Execution request : Ibrahim Abdul Manan Abdul Rahman Al Awar - UAE nationality
Address : UAE- Emirate of Dubai - Zabeel the First - Dubai - Boulevard Street - Emaar Square Building - 4 Apartment - 208 Khalifa Tower
To be notified : 1- Shahbaz Lal Muhammad - Pakistani nationality - as Respondent
Subject of Notice : A case has been filed against you, the above-mentioned executive case and obligated you to pay the amount executed 59165 AED to execution request or to court treasury Accordingly, the court will initiate executive procedures against you in the event of non- compliance with the aforementioned decision within 7 days from the date of publishing this notice.
To review the details of the case, the statements and memoranda and to submit the defense request and other requests, Dubai Court's electronic smart services should be used. For subscription, kingly click on this link.
Prepared by : Muhammad Amin Abdullah Muhammad Amin Sheikhi
Date of approval : 15:45:51 12-01-2023

ماكرون يدعو الإسرائيليين والفلسطينيين إلى عدم «تأجيج دوامة العنف»

•• باريس-أ ف ب

دعا الرئيس الفرنسي إيمانويل ماكرون الإسرائيليين والفلسطينيين إلى "عدم تأجيج دوامة العنف"، بعد الهجومين اللذين شهدتهما القدس الشرقية ومقتل فلسطيني على يد حرّاس إسرائيليين.

وخلال محادثات هاتفية أجراها مع رئيس الوزراء الإسرائيلي بنيامين نتانياهو "ذكّر رئيس الجمهورية بضرورة أن يتجنّب الجميع اتّخاذ تدابير من شأنها تأجيج دوامة العنف"، وفق بيان للرئاسة الفرنسية.

وذكر الإليزيه أن ماكرون "أبدى مجددا استعداده للمساهمة في استئناف الحوار بين الفلسطينيين والإسرائيليين».

وقدم الرئيس الفرنسي تعازيه إلى الشعب الإسرائيلي في "ضحايا الاعتداء الإرهابي" الذي قتل فيه سبعة أشخاص الجمعة قرب كنيس في القدس الشرقية.

ودان مجددا هذا "الهجوم الدنيء"، معبرا عن "تضامن فرنسا التام والكامل مع إسرائيل في حربها ضد الإرهاب" ومكررا "تمسك فرنسا الراسخ بأمن" هذا البلد.

كما ناقش الزعيمان الوضع الإقليمي، خصوصا التقدم الذي يحرزه البرنامج النووي الإيراني، في انتهاك للاتفاق الدولي الذي تم التوصل إليه في 2015.

وشدد ماكرون على أهمية إظهار "الحزم اللازم في مواجهة التطورات المقلقة بشكل متزايد وافتقار الإيرانيين إلى الشفافية" في هذا الملف.

وقال الإليزيه إن ماكرون "ذكّر بأن الدعم الإيراني للعدوان الروسي في أوكرانيا يعرّض إيران لعقوبات وعزلة متزايدة».

كوريا الشمالية تعتبر زيارة ستولتنبرغ لآسيا مقدمة للحرب

•• سيول-وكالات

انتقدت كوريا الشمالية الإثنين، زيارة الأمين العام لمنظمة حلف شمال الأطلسي (الناتو) إلى كوريا الجنوبية، ووصفتها بأنها مقدمة للحرب، قائلة إن "هذه الخطوة قد تؤدي إلى حرب باردة جديدة في منطقة آسيا والمحيط الهادئ".

وفي مقال نشرته وكالة الأنباء المركزية لبيونغ يانغ، قال الباحث في منظمة الدراسة السياسية الدولية لكوريا الشمالية، كيم تونغ-ميونغ إن "رحلة الأمين العام للناتو ينس ستولتنبرغ إلى شمال شرق آسيا تهدف إلى التحريض على إنشاء النسخة الآسيوية من الناتو".

وأضاف حسب ما ذكرت وكالة يونهاب، أن "رحلة الأمين العام للناتو إلى كوريا الجنوبية واليابان هي مقدمة للمواجهة والحرب، لأنها تجلب السحب الداكنة لحرب باردة جديدة إلى منطقة آسيا والمحيط الهادئ"، واصفاً ستولتنبرغ بأنه رئيس منظمة عسكرية حولت أوكرانيا إلى "مسرح حرب بالوكالة".

الضربة «الإسرائيلية» التي استهدفت منشأة عسكرية إيرانية قد تشعل التوترات

صحف عالمية: زيارة بلينكن «محورية».. واشتعال «حرب الظل» بين إسرائيل وإيران

•• عواصم-وكالات

تصدرت زيارة وزير الخارجية الأمريكي، أنتوني بلينكن، للمنطقة عناوين أبرز الصحف العالمية الصادرة صباح أمس الاثنين، وسط تقارير تصفها بـ"المحورية" في ظل الأوضاع المتوترة بالضفة الغربية المحتلة، و"الضرورية" لحماية المصالح الأمريكية.

وتطرقت الصحف لما يعرف بـ"حرب الظل" بين إسرائيل وإيران، وقالت إن الضربة "الإسرائيلية" التي استهدفت منشأة عسكرية إيرانية قد تشعل التوترات بين البلدين، وخاصة في ظل وجود حكومة جديدة جعلت الملف الإيراني أهم أولوياتها.

وفي بؤرة صراع أخرى، تناولت الصحف تقارير ميدانية حول الحرب الأوكرانية تكشف أن روسيا شددت خناقها في شرق البلاد من أجل السيطرة على مدينة باخموت المتنازع عليها، في حين وجهت كييف نداءً عاجلاً لحلفائها الغربيين لسرعة تزويدها بصواريخ بعيدة المدى.

التوازن المطلوب

وسط أجواء متوترة تشهدها الضفة الغربية المحتلة منذ أيام، تساءلت صحيفة "واشنطن بوست" الأمريكية حول ما إذا كانت زيارة بلينكن رفيعة المستوى قادرة على تحقيق التوازن والعمل على تهدئة الأوضاع بين إسرائيل والفلسطينيين.

وذكرت الصحيفة أن زيارة بلينكن، التي بدأت أمس منذ وصوله إلى مصر، تأتي تزامناً مع بوادر موجة جديدة من إراقة الدماء والصراع السياسي في المنطقة المضطربة، معتبرة أن الأحداث الأخيرة بالضفة الغربية جعلت الشرق الأوسط من أولوية اهتمامات إدارة الرئيس، جو بايدن، العالمية الأكثر إلحاحًا.

وقالت الصحيفة إن الزيارة ستمثل أكبر مشاركة أمريكية حتى الآن مع الحكومة الإسرائيلية الجديدة بقيادة، بنيامين نتنياهو، والتي يقول منتقدوها إن تحالفها اليميني المتطرف اتخذ خطوات لإضعاف النظام الديمقراطي في البلاد، ولزيادة تأجيج الصراع الفلسطيني الذي يولد إدانات عالمية.

يأتي ذلك في أعقاب هجوم إسرائيلي دام، الخميس، على مخيم جنين للاجئين بالضفة الغربية المحتلة أسفر عن استشهاد 10 أشخاص، وإطلاق نار في كنيس بالقدس، أسفر عن مقتل 7 مستوطنين، الجمعة، وواقعة أخرى مشابهة خلفت جريحين إسرائيليين.

ورأت الصحيفة الأمريكية أن الأوضاع المتوترة في المنطقة تؤكد المسار الدقيق الذي يجب على إدارة بايدن أن تسلكه وهي تحاول الحفاظ على تحالفها الشرق أوسطي الأكثر قيمة، بينما تتراجع أيضًا عما تعتبره "تحركات إشكالية" من قبل شركاء نتنياهو السياسيين ومحاولة إنقاذ قدر من الاستقرار مع الفلسطينيين.

وقالت الصحيفة إنه في حين أن وصول بلينكن إلى إسرائيل يأتي في أعقاب زيارة قام بها مدير وكالة المخابرات المركزية، وليام بيرنز، ومستشار الأمن القومي، جيك سوليفان، فإن دوره كمسؤول دبلوماسي سيسمح له بنقل رسالة عامة عن استمرار الدعم لكلا الطرفين. وأضافت الصحيفة أن جولة بلينكن تعد أيضًا فرصة كبيرة للتأكيد على موقف بايدن بشأن القضايا الرئيسة؛ وهي رغبته في حل الدولتين مهما بدا هذا الاحتمال بعيدًا، ومعارضته للتغييرات المقترحة بشأن الأقصى، ودعوته إلى إصلاحات الحكم من قبل السلطات الفلسطينية.

بدورها، اتفقت صحيفة "جيروزاليم بوست" العبرية مع الطرح السابق، وقالت إن زيارة بلينكن "التي يبدأها من مصر مهمة بالنسبة لإسرائيل والشرق الأوسط والولايات المتحدة"، مشيرة إلى أن إصلاح العلاقات مع القاهرة والالتقاء بالركائز الإقليمية الرئيسة لنظام الأمن الأمريكي أمران ضروريان.

وقالت الصحيفة إن اختيار بلينكن بدء زيارته بمصر يعد أمراً مهماً للغاية، حيث تشهد العلاقات المصرية الأمريكية تعقيداً شديداً على مدار العقد ونصف العقد الماضيين.

وأشارت الصحيفة إلى أن الولايات المتحدة ترغب في كسب ود القاهرة قبل سفر بلينكن لإسرائيل، وذلك كخطوة رئيسة لمحاولة تهدئة الأوضاع في الضفة الغربية، حيث لعبت مصر تاريخيًّا دورًا رئيسًا في المحادثات مع الفصائل الفلسطينية المسلحة لمنع تأجيج التوترات بين الجانبين.

وبين القضايا الملحة التي سيتم مناقشتها خلال اجتماع بلينكن مع الرئيس المصري، عبد الفتاح السيسي، ووزير الخارجية، سامح شكري، وكبار المسؤولين الآخرين بالقاهرة اليوم، الإثنين، قالت الصحيفة إن الانتخابات الليبية، بالإضافة إلى الشأن السوداني على طاولة المحادثات.

أول "ضربة" لحكومة نتنياهو

وفي هذا الصدد، اعتبرت صحيفة "وول ستريت جورنال" الأمريكية أن الهجوم الذي استهدف مصنعا عسكريا في إيران باستخدام طائرات دون طيار، أول "عمل عسكري فعلي للحكومة الإسرائيلية الجديدة تحت ضغط دولي كبير لاحتواء إيران"، وذلك في إطار "حرب الظل" المشتعلة بين البلدين.

وكانت الصحيفة الأمريكية أوردت في تقرير حصري لها، أمس، أن الهجوم الذي استهدف موقعا عكسريا في مدينة أصفهان الإيرانية، نفذته ثلاث طائرات مسيرة إسرائيلية، قائلة إنه يأتي في وقت يبحث فيه مسؤولون إسرائيليون وأمريكيون "طرقًا جديدة" لمكافحة النشاط النووي لطهران المزعزع للاستقرار وتعاونها العسكري مع روسيا.

وقال مسؤولون إيرانيون إن الدفاعات الجوية تصدت لمحاولة هجوم من قبل ثلاث طائرات مسيرة صغيرة استهدفت مصنعًا للذخيرة في مدينة أصفهان، بجوار موقع تابع لـ"مركز أبحاث الفضاء الإيراني"، والذي فرضت عليه واشنطن عقوبات بسبب تطويره لبرنامج صواريخ بالستية فرط صوتية.

وقالت الصحيفة إن "الضربة" تعد أول هجوم "معروف" نفذته إسرائيل في ظل الحكومة اليمينية المتطرفة بقيادة نتنياهو، الذي كان أجاز سلسلة من "العمليات الجريئة" داخل إيران عندما شغل هذا المنصب في الفترة من 2009 إلى 2021. وأشارت الصحيفة إلى أن الولايات المتحدة وإسرائيل كانتا نفذتا أكبر تدريب عسكري مشترك لهما شمل أكثر من 7500 فرد من كلا البلدين وسلسلة من السيناريوهات، لاختبار قدرتهما على تدمير أنظمة الدفاع الجوي وطائرات التزود بالوقود، "في خطوة قد تكون تمهيدية لضربة عسكرية كبيرة ضد إيران».

وأضافت الصحيفة أن الولايات المتحدة تضغط، في الوقت نفسه، على إسرائيل لبذل المزيد من الجهد لمساعدة أوكرانيا في حربها مع روسيا، خاصة أن طهران تزود موسكو بمئات الطائرات دون طيار المستخدمة لمهاجمة أوكرانيا.

خناق روسي ونداء أوكراني

وعن الحرب الروسية الأوكرانية، ذكرت صحيفة "نيويورك تايمز" الأمريكية أن موسكو لا تزال تكثف من وتيرة هجماتها على شرق البلاد، في محاولة لإحكام قبضتها على مدينة باخموت الإستراتيجية التي أوشكت على السقوط في أيدي الروس، بعد أشهر من المعارك الضارية.

وقالت الصحيفة إنه بينما تشدد روسيا من قبضتها على المدينة المحاصرة، وجهت أوكرانيا نداءً عاجلاً لحلفائها الغربيين بسرعة تزويدها بأسلحة جديدة، بما في ذلك مجموعة الدبابات والمدرعات الثقيلة، قائلة إن روسيا تتمتع بميزة عددية هائلة.

ونقلت الصحيفة عن مصادر ميدانية قولها إن القوات الروسية شددت الخناق حول باخموت، مشيرة إلى أن كييف تواجه تحديًا صعبًا لرد الهجمات الروسية المكثفة التي شهدتها المنطقة على مدار الأيام القليلة الماضية، داعية الغرب إلى توفير صواريخ بعيدة المدى لمواجهة وابل الصواريخ الروسي.

وأشارت الصحيفة إلى أن القتال حول مدينة باخموت، وهو الأكثر عنفاً هذا الشتاء، يعد "أحدث نقطة مضيئة في معركة تعتبرها موسكو حاسمة في مساعيها للسيطرة على منطقة دونباس الشرقية بأكملها."

وزعمت جماعة "فاغنر" المرتزقة الروسية أمس الاستيلاء على قرية بلاهوداتني في منطقة باخموت.

وتقع بلاهوداتني بين مدينة سوليدار، وهي بلدة تعدين الملح استولت عليها القوات الروسية أخيرًا بعد أسابيع من القتال العنيف، وطريق يمتد شمالاً من مدينة باخموت، يعتبر بمثابة خط إمداد حاسم للقوات الأوكرانية التي تدافع عن المدينة.

وأوضحت الصحيفة أن موسكو تهدف إلى تطويق باخموت وقطع طرق إمدادها ثم إجبار المدافعين عن المدينة على الانسحاب. وأشارت إلى أنه منذ الاستيلاء على سوليدار في وقت سابق من الشهر الجاري، كثفت القوات الروسية قصفها للقرى الواقعة إلى الغرب منها مباشرة، بما في ذلك قرية بلاهوداتني.

وكانت أوكرانيا طالبت مراراً بنظام الصواريخ التكتيكية للجيش الأمريكي (أتاكمز)، لكن واشنطن تشعر بالقلق من أن كييف قد تستخدم في نهاية المطاف أسلحة أمريكية بعيدة المدى لضرب أهداف في الداخل الروسي؛ ما يزيد من خطر تصاعد الحرب إلى صدام مباشر بين الغرب وموسكو.

وفي خطوة تصعيدية خطيرة، أعلن مسؤول بارز بحلف شمال الأطلسي (الناتو) جاهزية التحالف العسكري الغربي للمواجهة المباشرة مع روسيا التي تواصل القتال في أوكرانيا؛ ما ينذر بتأجيج التوترات مع موسكو حتى وإن كان على سبيل التهديد.

ونقلت مجلة "نيوزويك" الأمريكية عن روب باور، رئيس اللجنة العسكرية بالتحالف، قوله إن "الناتو" يركز في الوقت الحالي على إعادة التسلح، "لأن الأهداف الإستراتيجية للرئيس الروسي، فلاديمير بوتين، تتجاوز أوكرانيا ويمكن أن تمتد إلى الدول المجاورة."

وأضاف أنه من المهم الضروري لدول "الناتو" أن توجه الإنتاج الصناعي المدني نحو الأهداف العسكرية.

في المقابل، حذر محللون عسكريون صينيون من تورط "الناتو" في الحرب الأوكرانية، مشيرين إلى أن "خطر نشوب حرب عالمية أخرى في أوروبا يتزايد"، قائلين إن كييف "ستبذل جهودًا لجر دول الناتو، وخاصة الولايات المتحدة، للقتال مباشرة مع القوات الروسية في أوكرانيا.»

هل تنجح الحكومة في وقف التصعيد؟

سيناريوهات إسرائيلية لتجنب انتفاضة فلسطينية جديدة

•• القدس-وكالات

تُنذر الهجمات الأخيرة التي استهدفت عدداً من الإسرائيليين عقب عملية عسكرية إسرائيلية أسقطت 9 فلسطينيين في مدينة جنين، بتصعيد كبير، الأمر الذي دفع محللين إسرائيليين إلى تقديم السيناريوات المتوقعة، وعرض حلول لتجنب انتفاضة جديدة. في صحيفة "يسرائيل هيوم" الإسرائيلية، قال المُحلل أمنون لورد إن الفشل الأمني الذي حدث في الهجمات التي وقعت، يوم الجمعة الماضي و أول أول أمس السبت، في القدس ومحيطها، قد يتكرر في تل أبيب أيضاً، لافتاً إلى أن إغلاق الشوارع والطرق على نطاق واسع حول مناطق الاحتجاجات يثير تساؤلات حول الاعتبارات الأمنية في البلاد.

حيرة إسرائيلية

وأضاف أن "القيمين على وسائل الإعلام" الذين ربما تكون مصادر استخباراتية تغذيهم يقولون إن الانتفاضة ستندلع في شهر أبريل (نيسان) تقريباً، ولكن يبدو أنها بدأت في وقت أبكر مما كان متوقعاً، مضيفاً: "يقال إنه هجوم من قبل مسلحين منفردين.. حتى في مارس 2022، اعتقدوا أن هؤلاء كانوا أفراداً بدون منظمة تتحمل المسؤولية... من ستضرب إسرائيل؟».

سلاح في أيدي المدنيين

أضاف الكاتب، أنه يجب أن يكون السلاح متاحاً بسرعة في أيدي المدنيين أو الشرطة المنتشرة في المواقع المعرضة للخطر، وإذا حمل المواطن سلاحاً قد يمنع نتيجة "لا تطاق" بسقوط قتلة وجرحى من المدنيين.

صواريخ مضادة للطائرات

بعد العودة إلى روتين القذائف الصاروخية في قطاع غزة، ظهر واقع جديد، وهو أن التنظيمات المسلحة تمتلك صواريخ مضادة للطائرات، وما يجب أن يقرره مجلس الوزراء السياسي والأمني هو ما إذا كان من الضروري، في ضوء التطورات المتوقعة، محاولة احتواء الأحداث؛ أو اتخاذ إجراءات واسعة النطاق.

هل تنجح الحكومة في وقف التصعيد؟

أما صحيفة "معاريف" الإسرائيلية، فتساءلت "تحدي نتنياهو.. هل تنجح الحكومة الجديدة في وقف التصعيد المتفاقم؟"، قائلة إن هذا التحدي يُعد أول اختبار أمني كبير، واختباراً أيضاً لأكبر رئيس وزراء إسرائيلي، بنيامين نتانياهو، الذي يعلم جيداً أن لا حلول سحرية سريعة في الحرب ضد المُسلحين.

وأضافت الصحيفة أن الجيش الإسرائيلي حذر في الأسابيع الأخيرة من ظهور توجهات جادة ومتوترة في الميدان قد تؤدي إلى تصعيد أكثر خطورة، كما تم تحديد فترة شهر رمضان، الذي يبدأ هذا العام في نهاية شهر مارس (أذار)، كفترة قد تصل فيها التوترات الأمنية إلى ذروتها.

ووفقاً للصحيفة، فإن المهمة الرئيسية الآن للحكومة والمؤسسة الأمنية هي وقف تيار التصعيد، لكن حتى لو تم كبح هذه الموجة المُسلحة في الأيام المقبلة، فإن "أصداء التوتر ستستمر مع اقتراب شهر رمضان».

سيناريو انتفاضة السكين

أضافت الصحيفة أنه كما حدث في انتفاضة 2015، فإن المشكلة الرئيسية للمؤسسة الأمنية هي التعامل مع المُسلح المنفرد، لافتة إلى أن هناك حالات كثيرة نفذ فيها الهجمات فتيان صغار، وهو ما حدث السبت عندما نفذ فتى يبلغ من العمر 13 عاماً هجوماً مستخدماً سلاحاً نارياً، وأصبح الآن رمزاً لموجة العنف الحالية.

مصالح إسرائيل بالمنطقة

بحسب الصحيفة، إذا حصل تصعيد إسرائيلي كبير على الساحة الفلسطينية فإن مصالح إسرائيل ستتضرر، خصوصاً فيما يتعلق بالقضية الإيرانية والتحالف في العالم، مستطردة: "اشتعال انتفاضة ثالثة لا يخدم هذه المصالح بالتأكيد».

استقرار السلطة

ونشر، مايكل ميلشتاين، رئيس منتدى الدراسات الفلسطينية في مركز "موشيه ديان" في جامعة تل أبيب، مقالاً بصحيفة "يديعوت أحرونوت" الإسرائيلية تحت عنوان "ما الذي يمكن عمله في مواجهة الإرهاب الذي لا عنوان له؟"، ناصحاً المنظومة الإسرائيلية بأن تعمل على استقرار تحقيق السلطة الفلسطينية وتعزيز العلاقات في المنطقة، والتفكير ملياً في الأمور مع حماس قبل أن تتحول الهجمات إلى تصعيد مُتعدد المشاهد في نهاية الأسبوع.

حقيقة مُرة

وأضاف ميلشتاين أن الهجمات العنيفة التي شهدتها القدس تكشف لإسرائيل مرة أخرى الحقيقة المرة التي مفادها أن جزءاً كبيراً من موجة التصعيد العام الماضي ليس لها أي عنوان يسمح برد فعال، مثل الهجمات السابقة في بني براك، وفي ديزنغوف بتل أبيب، ووضع العبوات الناسفة في القدس، موضحاً أن من نفذ هذه الهجمات تصرف بشكل مستقل واستلهم التحريض على شبكات التواصل الاجتماعي، وتابع: "تم تنفيذ الهجومين الأخيرين أيضاً من قبل أولئك الذين تصرفوا بشكل مستقل"، لافتاً إلى أنه في الغالب تدفع لهم حماس من غزة ويقومون بتنفيذ العمليات دون الانتماء لأي تنظيم.

تصعيد مُتعدد الأوجه

وبالنظر إلى التوترات الحادة والضعف العميق للسلطة الفلسطينية ووجود قيادة جديدة في إسرائيل تعلن أنها تتطلع إلى طريقة مختلفة في التعامل مع العنف، فإن هذه الأعمال غير المدروسة قد تخلق ديناميكية من شأنها أن تؤدي إلى تصعيد متعدد المجالات، خصوصاً مع اقتراب شهر رمضان، الذي سيبدأ في أقل من شهرين، فإن الأمر يتطلب جهداً معقداً متعدد الأبعاد.

بُعد استراتيجي وتشغيلي

البعد الأول الذي تحدث عنه الكاتب هو البعد الاستخباراتي والتشغيلي، فمن الضروري تركيز الجهود على تحديد مكان وإحباط تحركات "الذئاب المنفردة" التي يمكن أن تتكاثر وتتضاعف، وذلك في القدس والضفة الغربية والمجتمع العربي في إسرائيل، داعياً إلى اتباع نهج رصين في ضوء تأثير الحركات على الجمهور الفلسطيني وخصوصاً على الإنترنت.

عودة التنسيق الأمني

والبعد الثاني سياسي، حيث إنه مطلوب سياسة معقدة بشكل خاص تجاه السلطة الفلسطينية، مع تصاعد الخلافات بين إسرائيل ورئيس السلطة الفلسطينية محمود عباس أبو مازن في الأسابيع الأخيرة، والتي بلغت ذروتها بإعلان انتهاء التنسيق الأمني، وتابع: "يبدو أنهما دخلا في مسار تصادمي، وفي هذه المرحلة، تُفضل إسرائيل سلطة فاعلة بدلاً من اختفائها، ولهذا الغرض، من الضروري الاستفادة من زيارة وزير الخارجية أنتوني بلينكن للضغط على السلطة لاستئناف التنسيق».

نهج رصين مع حماس

ودعا ميلشتاين إلى اتباع نهج رصين مع حماس في غزة، مشيراً إلى أن العام الماضي كان الأكثر هدوءاً في هذا القطاع منذ سنوات عديدة، ولكن كان أيضاً الأكثر توتراً في الضفة الغربية منذ أكثر من 10 سنوات، لافتاً إلى أن هناك صلة بين الاتجاهين، لأن حماس تستفيد من المميزات المدنية التي تقدمها إسرائيل ومن ناحية أخرى تزرع العنف في الضفة الغربية.

حركة «الشباب» بالصومال تحاول الإفلات من ضربة مالية قاصمة

•• مقديشو-وكالات

في خطوة استباقية لتفادي خطر عجزها عن دفع رواتب مسلحيها، وجهت حركة الشباب الإرهابية تهديدات للبنوك والمؤسسات المالية المحلية والأجنبية في الصومال، عقب إقرار البرلمان مشروع قانون العقوبات المالية الخاص بتجفيف منابع تمويل الحركة.

يوضح باحث صومالي لموقع "سكاي نيوز عربية"، الأوراق الحقيقية الباقية في يد الحركة لإرهاب الحكومة، في مسعى إلى الرد على استكمال الحرب الشاملة ضد الحركة التي خسرت الكثير من المعارك مع القوات الصومالية عام 2022.

وهدد متحدث باسم الحركة، علي محمود راغي، المكنّى بـ"علي طيري" القطاع المصرفي والمؤسسات المالية، معتبرا أن إقرار المشروع تقف وراءه واشنطن.

كما هدد طيري باستهداف البنوك الأجنبية التي تعتزم فتح فروع لها في الصومال.

ويعني فقدان الحركة للتمويل، العجز عن دفع رواتب مسلحيها وشراء السلاح؛ مما يهددها بانفصال أو هروب هؤلاء من صفوفها، ووقوعها في التحلل الذاتي، وفق متخصصين.

جهود حكومية

تقوم سياسة الرئيس الصومالي حسن شيخ محمود، في حربه على الحركة الإرهابية، على أن استهداف موارد تمويلها سيقلل من مرونة أنشطتها ويكبلها في تنفيذ عملياتها.

خلال الأسابيع الماضية، اتخذت الحكومة العديد من الإجراءات لتجفيف مصادر تمويل حركة الشباب:

- في ديسمبر الماضي، صدق مجلس الوزراء على قانون العقوبات المالية، بهدف مكافحة تمويل الإرهاب وفرض عقوبات على كل من يتورط في تمويل الإرهابيين.
- أخطرت الحكومة شركات تحويل الأموال بأن أي تعامل مع حركة الشباب المتطرفة سيؤدي إلى إغلاق هذه الشركات.
- أغلقت الحكومة بالفعل نحو 70 شركة لتحويل الأموال عبر الهاتف، لتورطها في التحويل إلى الحركة.
- كما حجبت 250 حسابا بنكيا لإيداع الأموال تابعة لحركة الشباب المتطرفة، بعد معلومات قدمها مواطنون إلى الجهات المعنية بمكافحة الإرهاب والتطرف.

وحول أهداف الحركة المتطرفة من تهديد القطاع المصرفي والمؤسسات المالية، يقول الصحفي والباحث السياسي الصومالي، آدم هيبة، إنها تسعى إلى شل الاقتصاد الذي يتجه للانتعاش مع تحسن الأوضاع الأمنية، وذلك بعدة وسائل:

- ترهيب البنوك والمؤسسات المالية.
- وضع القطاع المصرفي في صراع اختيار بين الحكومة الصومالية وبين حركة الشباب، وإجباره على عدم تنفيذ قانون العقوبات المالية، وأن يستمر في نقل الأموال الخاصة بها حتى لا تتضرر مصالحه.
- قطع الطريق على البنوك العربية والأجنبية التي تستعد لفتح فروع لها في البلاد، بما يعني وقف تدفق الاستثمار؛ وهو ما يؤثر على خطة الحكومة لتحسين الأوضاع الاقتصادية.

الجفاف يهدد 22 مليون شخص في القرن الإفريقي

•• كيلافو-أ ف ب

تهدّد المجاعة حوالي 22 مليون شخص من جنوب إثيوبيا إلى شمال كينيا مروراً بالصومال، جراء جفاف غير مسبوق منذ نهاية العام 2020 ويُتوقع أن يستمر في الأشهر المقبلة.

وتضاعف عدد الأشخاص المهددين بالجوع في القرن الإفريقي تقريباً منذ بداية العام 2022، إذ كان يبلغ 13 مليون نسمة.

ويعاني 5،6 مليون شخص حالياً من "انعدام الأمن الغذائي الحاد" في الصومال، و12 مليون في إثيوبيا، و4،3 مليون في كينيا، إذ يعيش سكان هذه المنطقة بشكل رئيسي من تربية المواشي والزراعة، وفقًا للأمم المتحدة.

واضطر أكثر من 1،7 مليون شخص إلى مغادرة منازلهم بحثاً عن الماء والطعام، بحسب آخر تقرير لبرنامج الغذاء العالمي نُشر في 23 كانون الثاني/يناير.

ويُعدّ القرن الإفريقي من أكثر المناطق تضرراً جراء تغيّر المناخ.

منذ العام 2016، لم تشهد ثمانية مواسم أمطار، متساقطات كافية من أصل ثلاثة عشر موسماً، وفقًا لبيانات مركز دراسات المخاطر المناخية، وهو هيئة مرجعية تضم أكاديميين وشبكة إنذار مبكر لمواجهة المجاعة.

وتسبّب شحّ الأمطار خلال خمسة مواسم متتالية منذ نهاية العام 2020 بموجة الجفاف الحالية، وهو أمر غير مسبوق منذ 40 عامًا على الأقل.

ومع ذلك، لم يُعلن رسميًا عن أي حالة مجاعة. وأودت آخر مجاعة ضربت المنطقة في 2011، بحياة 260 ألف شخص في الصومال نصفهم من الأطفال دون سن السادسة، ونتج الجوع عن شح الأمطار خلال موسمين متتاليين.

وقضت أسراب من الجراد على المحاصيل في أنحاء القرن الإفريقي، ونفق أكثر من 9،5 مليون رأس من الماشية بسبب نقص المياه والمراعي بسبب الجفاف، بحسب ما أكد مكتب تنسيق الشؤون الإنسانية التابع للأمم المتحدة (اوتشا) في تشرين الثاني-نوفمبر.

وتفاقمت الأزمة جراء الحرب في أوكرانيا، التي أدت إلى ارتفاع أسعار المواد الغذائية والوقود واستقطبت أموال المساعدات الإنسانية إلى حد كبير.

وحذرت منظمات إنسانية من أن الوضع سيزداد سوءًا في الأشهر المقبلة إذ يتوقع أن يشهد موسم الأمطار السادس على التوالي من آذار-مارس إلى أيار-مايو نسبة أمطار أقل من المتوسط.

ويؤثر الجفاف على 7،85 نسمة في الصومال أي حوالي نصف سكانها، ما يجعلها من أكثر البلدان تضرراً.

رسميًا، لم تبلغ البلاد مستوى إعلان المجاعة، لاسيما بفضل دعم مالي تلقته في نهاية العام 2022، في وقت حرج.

ولكن "أوتشا" حذرت في كانون الأول/ديسمبر من "حدوث مجاعة بين نيسان-أبريل وحزيران-يونيو 2023 في جنوب الصومال في صفوف المزارعين والرعاة في منطقتي بيداوة وبورهاكابا، والنازحين في مدينة بيداوة وفي مقديشو" في حال عدم تعزيز المساعدات.

وتوقعت "أوتشا" أن يرتفع عدد الأشخاص الذي يصنف وضعهم بـ"كارثي" على صعيد الغذاء، وهي المرحلة الأخيرة قبل المجاعة، من 214 ألفًا إلى 727 ألفًا بحلول منتصف العام 2023.

وأكدت منظمة الأمم المتحدة للطفولة (يونيسف)، أنّ حوالى مليوني طفل في أنحاء القرن الإفريقي "يحتاجون إلى علاج عاجل من سوء التغذية الحاد، وهو أكثر أشكال الجوع فتكًا».

وقدّرت يونيسف في أيلول-سبتمبر أن 730 طفلاً على الأقل توفوا بين كانون الثاني-يناير وتموز-يوليو 2022 في مراكز للعلاج من سوء التغذية في الصومال.

هجوم المسيرات في إيران.. القصة الكاملة لـ «ضربة غير مسبوقة»

•• عواصم-وكالات

خلال الساعات الماضية، احتلت مدينة أصفهان الإيرانية عناوين الأخبار في الصراع الإيراني الإسرائيلي، الذي بدأ يخرج عن طابعه السري، بعد معلومات عن هجوم ضرب مركز تصنيع حربي في المدينة الواقعة وسط إيران.

ووقع الهجوم على المجمع الصناعي في أصفهان، حسب البيانات الرسمية الإيرانية، مساء السبت وتحديدا عند الساعة 23:30 بالتوقيت المحلي (نحو 20:00 بتوقيت غرينتش).

على غير العادة.. عدم تكتم إيراني

تعاملت وسائل الإعلام الإيرانية الرسمية وشبه الرسمية بحذر شديد مع الهجوم، فلم تنشر سوى البيان الذي أصدرته وزارة الدفاع، لكن كان لافتا هذه المرة، بحسب وسائل إعلام غربية أن طهران لم تتكتم على الهجوم، وفيما يلي أبرز النقاط في البيان الرسمي الإيراني:

تعرض أحد مجمعات الصناعات الدفاعية التابعة للوزارة في اصفهان، مساء السبت، لهجوم فاشل باجسام طائرة صغيرة (مسيرات).

أصيب إحداها من قبل الدفاع الجوي للمجمع فيما انفجرت الاثنتان الأخريان بعد وقوعهما في فخاخ دفاعية.

إن هذا الهجوم الفاشل لم يسفر عن وقوع ضحايا ولحقت أضرار طفيفة بسقف المصنع، ولم تتسبب في إحداث خلل في معدات ومهمات المجمع.

البيان الرسمي الإيراني لم يحدد طبيعة المجمع الصناعي الدفاعي.

الروايات الغربية والإسرائيلية

ذكرت صحيفة "نيويورك تايمز" أن إسرائيل هي التي نفذت الهجوم عبر طائرات مسيرة، مما أسفر عن انفجار كبير في وسط مدينة أصفهان السبت.

وقال تقرير للصحيفة، شارك في إعداده رونين بيرغمان، الصحفي المعروف بصلاته الوثيقة بأجهزة الاستخبارات الإسرائيلية، إن جهاز المخابرات الخارجية الإسرائيلية "الموساد" هو من يقف وراء العملية.

ونسبت الصحيفة معلوماتها إلى مسؤولين رفعي المستوى في المخابرات الأميركية، مطلعين على المباحثات بين واشنطن وتل أبيب.

وقالت إن الهدف من المنشأة لم يكن واضحا، ولا الضرر الذي أحدثته الضربة.

بدورها، نقلت صحيفة "وول ستريت جورنال" عن مسؤولين أميركيين وأشخاص مطلعين على الأمر أن الذي نفذ الهجوم على أصفهان هو إسرائيل.

«القناة 12" الإسرائيلية أفادت، الأحد بأن الهجوم استهدف منشأة لصناعة الطائرة المسيرة "شاهد 136"، وقالت:

الطائرات المسيرة المهاجمة انطلقت من موقع قريب عبر مُشغلين "على درجة عالية من الاحتراف" ويعرفون هدفهم جيدا.

جمع الهجوم بين معلومات غاية في الدقة وقدرات تكنولوجية متطورة للغاية.

أهمية أصفهان العسكرية

تعد أصفهان مركزا لصناعة الصواريخ الإيرانية وأبحاثها وتطويرها.

تجري فيها مثلا تجميع صواريخ متوسطة المدى مثل "شهاب" (قادر على ضرب إسرائيل).

كانت تقارير عديدة تحدثت عن إمداد إيران لروسيا طائرات مسيرات من نوع "شاهد" 136 الانتحارية التي استخدمت في الحرب أوكرانيا.

في أصفهان أربع منشآت أبحاث نووية صغيرة، حصلت عليها إيران منذ سنوات عديدة، لكن المنشأة التي قصفت السبت كانت في وسط المدينة، ولا يبدو أنها ذات صلة بالأسلحة النووية.

في توقيت حرج

جاءت الضربة في وقت تجري الولايات المتحدة وإسرائيل محادثات لبحث سبل جديد كيفية مواجهة برنامج إيران النووي وطموحاتها النووية.

تزامنت مع بدء وزير الخارجية الأميركي، أنتوني بليكن، زيارة إلى المنطقة، هي الأولى هي الأولى له منذ عودة بنيامين نتنياهو إلى منصب رئيس الوزراء، فضلا عن الضربة حدثت في نفس اليوم الذي كان فيه مدير المخابرات المركزية الأميركية، وليام بيرنز، في إسرائيل.

في بعض الأحيان، تعطي إسرائيل للولايات المتحدة تحذيرا مسبقا بشن هجوم أو تبلغ المسؤولين الأمريكيين أثناء بدء العملية، لكن ليس من الواضح ما حدث في هذه الحالة، وفق "نيويورك تايمز».

هذا هو الهجوم الإسرائيلي الأول المعروف داخل إيران منذ إعادة تولي نتنياهو لمنصبه قبل نحو شهر.

يظهر الهجوم تبني الاستراتيجية التي تم تشكيلها تحت حكم سلفيه ومنافسيه، نفتالي بينيت ويائير لابيد، اللذين وسعا الهجمات الإسرائيلية داخل إيران.

لبس في الهجوم

ساد لبس في البداية، مع تواتر المعلومات عن الهجوم، خاصة مع التقارير التي ربطت المنشأة المستهدفة بصناعة الطائرة المسيرة "شاهد 136"، التي أصبحت جزءا من أدوات روسيا في الحرب ضد أوكرانيا.

وجاء الأمر بعد تغريدة لمستشار الرئيس الأوكراني، مخايلو بودولياك، قال فيها إن الضربة في أصفهان مرتبطة بالحرب في أوكرانيا.

وعلى الفور، استدعت الخارجية الايرانية، القائم بالأعمال الأوكراني في طهران احتجاجا على تصريح بودولياك.

وفتح هذا الأمر الباب أمام احتمالات أخرى بشأن الفاعلين غير إسرائيل، لكن مسؤولين أميركيين قالوا، دون أن يكشفوا أسماءهم، أن إسرائيل هي التي نفذت الهجوم وبدافع من مخاوفها الأمنية وليس للأمر علاقة بما يجري في أوكرانيا.

وقبل أسابيع، أعلن مسؤولون أميركيون علنا بأن طهران من أبرز مزودي روسيا بالطائرات المسيرة التي تستخدمها في حرب أوكرانيا.

وأعربوا عن اعتقادهم أن روسيا كانت تحاول أيضا الحصول على صواريخ إيرانية لاستخدامها في الصراع.

الطائرة المستخدمة في الهجوم

أكدت وكالة الأنباء الإيرانية الرسمية "إرنا"، أن طائرة "كوادكوبتر" هي التي استخدمت في الهجوم، وهذه أبرز صفاتها

هي طائرة خفيفة الوزن مزودة بأربع مراوح منفصلة.

ويمكن شراء نسخ بسيطة منها من الأسواق.

كوادكوبتر تستخدم لأغراض عسكرية ومدنية على حد سواء

كوادكوبتر تستخدم لأغراض عسكرية ومدنية على حد سواء

وهذا لا يعني أن هذه الصفات كلها تنطبق على الطائرات المستخدمة في الهجوم.

سجل إسرائيل في استخدام "كوادكوبتر»

في أغسطس 2019، أرسلت إسرائيل طائرة "كوادكوبتر" متفجرة إلى قلب منطقة تسيطر عليها ميليشيات حزب الله في بيروت، حيث تم تدمير آلة حيوية لإنتاج صواريخ دقيقة، وفق مسؤولين إسرائيليين.

في يونيو 2021، انفجرت طائرات "كوادكوبتر" في أحد مراكز التصنيع الرئيسية لأجهزة الطرد المركزي في في كرج بضواحي طهران.

قالت إيران إنه لم تحدث أضرار بالموقع، لكن صور الأقمار الصناعية أظهرت أدلة على وقوع أضرار كبيرة.

في مايو 2022، استهدفت غارة بطائرة بدون طيار موقعا عسكريا شديد الحساسية خارج طهران حيث تطور إيران تكنولوجيا الصواريخ والنووية والطائرات بدون طيار.

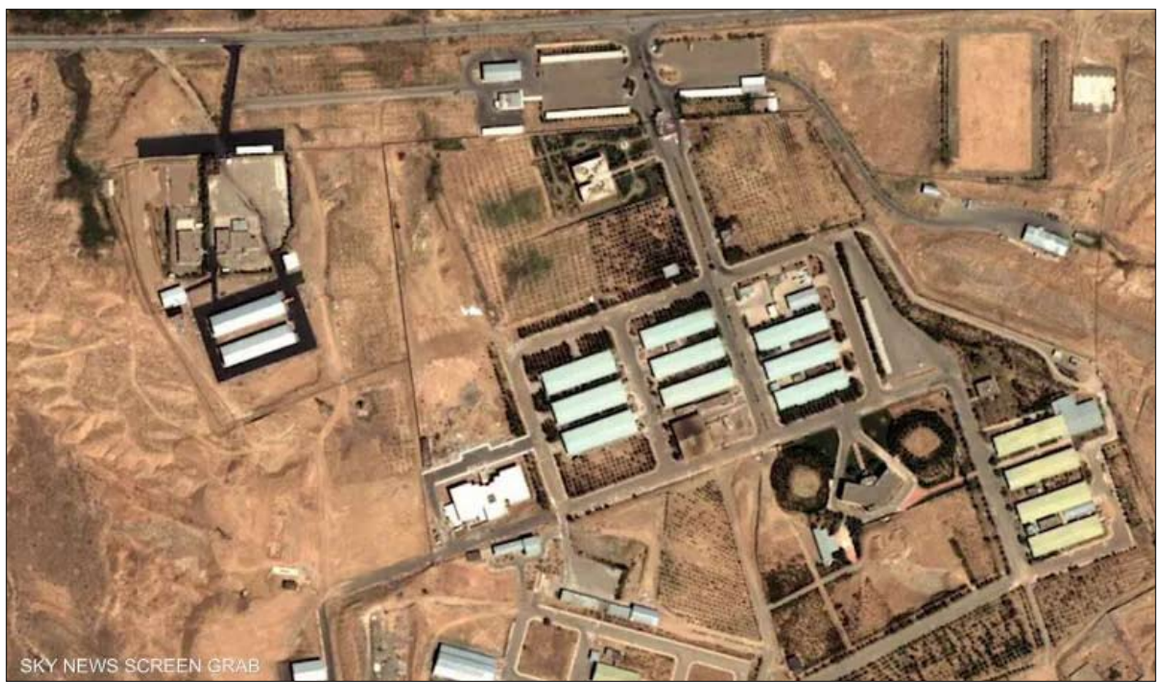

فقدان جواز سفر

فقد المدعو / مكاس شاتورانجا فيرناندو كوروكولاسوريا ، سيرلانكا الجنسية - جواز سفره رقم (9494276N) من يجده عليه الاتصال بتليفون رقم 0547533173

فقدان جواز سفر

فقد المدعو / لينه ماداهان بالونجاى ، الفلبين الجنسية - جواز سفره رقم (B7021164P) من يجده عليه الاتصال بتليفون رقم 0506665104

فقدان جواز سفر

فقد المدعو / فيصل محمود قريشى واجد محمود ، باكستان الجنسية - جواز سفره رقم (4912333AM) من يجده عليه الاتصال بتليفون رقم 0568382025

فقدان جواز سفر

فقد المدعو / ابوالحسين بن دانوميه ، بنغلاديش الجنسية - جواز سفره رقم (0727340BR) من يجده عليه الاتصال بتليفون رقم 0562362373

محاكم دبي
محاكم دبي الابتدائية
DUBAI COURTS — حكومة دبي GOVERNMENT OF DUBAI

العدد ١٣٧٦٢ بتاريخ ٢٠٢٣/١/٣١ — 70197

اعلان حكم بالنشر
في الدعوى 920/2022/18 عقاري جزئي

المنظورة في : الدائرة الابتدائية العقارية السادسة رقم 216

موضوع الدعوى : المطالبة بفسخ اتفاقية الاجارة المنتهية بالتملك المبرمة بين طرفي الدعوى بتاريخ 2016/01/26 وملاحقها وما يترتب على الفسخ من آثار ، وإلزام المدعى عليهما بالتضامن والتضامم والتكافل برد حيازة العقار محل اتفاقية الاجارة سند الدعوى و تسليمه للمدعي خاليا من الاشخاص والشواغل وبالحالة التي كان عليها وقت التعاقد وهو العقار (العقار 1203 الطابق 12 مبنى رقم 1، اسم المبنى بورسعيد ايه 1 - قطعة ارض رقم 493 المجمع بورسعيد - امارة دبي) والمبين الحدود والأوصاف بسند الملكية، وشطب إشارة القيد العقاري (اجارة)، وشطب عبارة (وتم تطبيق ايجارة تنتهي بالتملك من تاريخ 2016/2/18 الى تاريخ 2026/2/18 وقيمة الايجارة 1،421،000 مليون واربعمائة وواحد وعشرو الف درهما فقط لا غير) الواردة في شهادة الملكية وتكليف دائرة الأراضي والأملاك لتنفيذ ذلك ، و القضاء بإلزام المدعى عليهما بالتضامن والتضامم والتكافل بسداد مبلغ وقدره 148،150 درهم (مائة وثمانية واربعون الف ومائه وخمسون درهم) قيمة الأجرة المتأخرة غير المدفوعة عن العقار رقم 1203 من تاريخ 2021-05-04 وحتى تاريخ 2022-02-04 ، وما يس

المدعي : بنك دبي الاسلامي - ش.م.ع - عنوانه : الإمارات - إمارة دبي - ديرة - بالقرب من دوار الساعه - المبنى الرئيسى لبنك دبي الإسلامى - دوار الساعة - مقابل دناتا - ويمثله : ناصر مال الله محمد غانم

المطلوب إعلانه : 1- علاء الدين محمد سعيد الشرفاء مدير شركة الشرفاء لخدمات التأمين (ذ.م.م) صفته مدعى عليه

نعلنكم بان المحكمة حكمت بجلستها المنعقدة بتاريخ 2023-01-5 في الدعوى المذكورة أعلاه لصالح / بنك دبي الاسلامي ش.م.ع - أولا : بفسخ اتفاقية الإجارة المؤرخة في 26/1/2016 والمبرمة بين البنك المدعي والمدعى عليها الأولى عن الوحدة العقارية (المكتب) رقم 1203 الطابق 12، مبنى رقم 1، اسم المبنى بورسعيد إيه 1، قطعة ارض رقم 493، المجمع بورسعيد، امارة دبي، وإلزام المدعى عليها الأولى برد حيازة الوحدة موضوع الاتفاقية للبنك المدعي، وإلغاء إشارة القيد العقاري الواردة بشهادة الملكية الصادرة عن دائرة الأراضي والأملاك بدبي من سجلات الدائرة لصالح المدعى عليها الأولى كأثر للفضاء بالفسخ. ثانياً : وإلزام المدعى عليهما بالتضامن بأن يؤديا للبنك المدعي مبلغ وقدره 148،150 درهم كأجرة الانتفاع بالعين عن الفترة من 2021/5/4 وحتى تاريخ 2022/2/4، وإلزامها بالتضامن بما يستجد من أجرة من تاريخ 2022/2/5 وحتى تاريخ الاخلاء الفعلي للوحدة العقارية محل الدعوى على النحو المبين بالأسباب. ثالثاً: وإلزام المدعى عليها الأولى بتسليم البنك المدعي ما يفيد سداد فواتير الماء والكهرباء للوحدة محل التداعي حتى الاخلاء، وإلزامهما بالتضامن بالرسوم والمصروفات وألف درهم مقابل أتعاب المحاماة، ورفض ما عدا ذلك من طلبات. حكما بمثابة الحضوري قابلا للاستئناف خلال ثلاثين يوما اعتبارا من اليوم التالي لنشر هذا الاعلان. صدر باسم صاحب السمو الشيخ محمد بن راشد بن سعيد آل مكتوم حاكم دبي وتلى علنا.

رئيس القسم

محاكم دبي
محاكم دبي الابتدائية
DUBAI COURTS — حكومة دبي GOVERNMENT OF DUBAI

العدد ١٣٧٦٢ بتاريخ ٢٠٢٣/١/٣١ — 70197

اعلان حكم بالنشر
في الدعوى 921/2022/18 عقاري جزئي

المنظورة في : الدائرة الابتدائية العقارية السادسة رقم 216

موضوع الدعوى : المطالبة بفسخ اتفاقية الاجارة المنتهية بالتملك المبرمة بين طرفي الدعوى بتاريخ 2016/01/26 وملاحقها وما يترتب على الفسخ من آثار ، وإلزام المدعى عليهما بالتضامن والتضامم والتكافل برد حيازة العقار محل اتفاقية الاجارة سند الدعوى و تسليمه للمدعي خاليا من الاشخاص والشواغل وبالحالة التي كان عليها وقت التعاقد وهو (العقار 1202 الطابق 12 مبنى رقم 1 اسم المبنى بورسعيد إيه 1 - قطعة ارض رقم 493 - المجمع بورسعيد - امارة دبي) والمبين الحدود والأوصاف بسند الملكية، وشطب إشارة القيد العقاري (اجارة)، وشطب عبارة وتم تطبيق ايجارة تنتهي بالتملك من تاريخ 2016/2/18 الى تاريخ 2026/2/18 وقيمة الايجارة 980،000 تسعمائة وثمانون الف درهما فقط لا غير) الواردة في شهادة الملكية وتكليف دائرة الأراضي والأملاك لتنفيذ ذلك ، و القضاء بإلزام المدعى عليهما بالتضامن والتضامم والتكافل بسداد مبلغ وقدره (100،623) درهم (مائة الف وستمائة وثلاثة وعشرون درهم) قيمة الأجرة المتأخرة غير المدفوعة عن العقار رقم 1202 من تاريخ 2021-05-04 وحتى تاريخ 2022-02-04 وما يستجد من أجرة 2022/2/5

المدعي : بنك دبي الاسلامي ش.م.ع - عنوانه : الإمارات إمارة دبي - ديرة - بالقرب من دوار الساعه - المبنى الرئيسى لبنك دبي الإسلامي - مقابل دناتا - ويمثله : ناصر مال الله محمد غانم

المطلوب إعلانه : 1- علاء الدين محمد سعيد الشرفاء مدير شركة الشرفاء لخدمات التأمين (ذ.م.م) صفته مدعى عليه

موضوع الإعلان : نعلنكم بان المحكمة حكمت بجلستها المنعقدة بتاريخ 2023-01-5 في الدعوى المذكورة أعلاه لصالح / بنك دبي الاسلامي ش. م.ع أولاً: بفسخ اتفاقية الإجارة المؤرخة في 26/1/2016 والمبرمة بين البنك المدعي والمدعى عليها الأولى عن الوحدة العقارية (المكتب) رقم 1202 الطابق 12 مبنى رقم 1، اسم المبنى بورسعيد إيه 1، قطعة ارض رقم 493، المجمع بورسعيد، امارة دبي، وإلزام المدعى عليها الأولى برد حيازة الوحدة موضوع الاتفاقية للبنك المدعي، وإلغاء إشارة القيد العقاري الواردة بشهادة الملكية الصادرة عن دائرة الأراضي والأملاك بدبي من سجلات الدائرة لصالح المدعى عليها كأثر للفضاء بالفسخ. ثانياً : وإلزام المدعى عليهما بالتضامن بأن يؤديا للبنك المدعي مبلغ وقدره (100،623) درهم كأجرة الانتفاع بالعين عن الفترة من 2021/5/4 وحتى تاريخ 2022/2/4، وإلزامهما بما يستجد من أجرة من تاريخ 2022/2/5 وحتى تاريخ الاخلاء الفعلي للوحدة العقارية محل الدعوى على النحو المبين بالأسباب. ثالثاً: وإلزام المدعى عليها الأولى بتسليم البنك المدعي ما يفيد سداد فواتير الماء والكهرباء للوحدة محل التداعي حتى الاخلاء، وإلزام المدعى عليهما بالتضامن بالرسوم والمصروفات وألف درهم مقابل أتعاب المحاماة، ورفض ما عدا ذلك من طلبات. حكما بمثابة الحضوري قابلا للاستئناف خلال ثلاثين يوما اعتبارا من اليوم التالي لنشر هذا الاعلان صدر باسم صاحب السمو الشيخ محمد بن راشد بن سعيد آل مكتوم حاكم دبي وتلى علنا.

رئيس القسم

دائرة التنمية الاقتصادية
DEPARTMENT OF ECONOMIC DEVELOPMENT

العدد ١٣٧٦٢ بتاريخ ٢٠٢٣/١/٣١

إعـــلان

تعلن دائرة التنمية الاقتصادية بان السادة/ثيرد فينشر للتجاره العامة رخصة رقم: CN 3949884 قد تقدموا الينا بطلب

الغاء رخصة

فعلى كل من له حق او اعتراض على هذا الاعلان مراجعة دائرة التنمية الاقتصادية خلال اسبوع من تاريخ نشر هذا الاعلان والا فان الدائرة غير مسؤولة عن اي حق او دعوى بعد انقضاء المدة حيث ستستكمل الاجراءات المطلوبة

مركز أبوظبي للأعمال (أبوظبي)

كييف تنفي تقدم الجيش الروسي في فوغليدار

•• كييف-أ ف ب

نفت أوكرانيا أمس الاثنين إعلان موسكو أن قواتها تتقدم قرب مدينة فوغليدار، مركز القتال الجديد على الجبهة في شرق أوكرانيا حيث تتكثّف المعارك مؤخرًا.
وكانت وكالات أنباء روسية نقلت عن زعيم الانفصاليين الموالين لروسيا في دونيتسك دنيس بوشيلين صباحًا قوله إن "وحداتنا تواصل التقدم (...) أقيمت وحدات في شرق فوغليدار والعمل متواصل في الجوار». إلا أن متحدثا باسم الجيش الأوكراني مكلفًا هذه المنطقة ييفغين ييرين أكد أن الهجمات الروسية هناك فشلت. وقال إن القوات الأوكرانية تمكنت من صدّ الروس بفضل "الأسلحة النارية والمدفعية"، مضيفًا أن "العدو لم يسجّل نجاحًا وتراجع. لم نخسر مواقعنا». من جانبه، أكد بوشيلين أن الجيش الأوكراني تراجع إلى منطقة تضمّ "عددًا كبيرًا من المواقع الصناعية والمباني العالية" التي تسهّل عمليات الدفاع. وتابع بوشيلين "إذًا ننطلق من مبدأ أن العدو سيقاوم». تقع مدينة فوغليدار التي كانت تعدّ 15 ألف نسمة قبل بدء الغزو الروسي، على بعد 150 كلم نحو جنوب باخموت في شرق البلاد التي تشهد معارك أيضًا ويسعى الجيش الروسي إلى السيطرة عليها منذ أكثر من ستة أشهر متكبّدًا خسائر فادحة.
وأوضح بوشيلين الاثنين أن "معارك شرسة" تدور قرب باخموت وأنه "من المبكر جدًا" التحدث عن تطويق المدينة من جانب القوات الروسية. من جانبه، قال متحدث عسكري آخر سيرغي تشيريفاتي لوكالة فرانس برس إن هناك "معارك دائرة، نمسك بخطوط الدفاع ملحقين بهم خسائر».
وأكد الرئيس الأوكراني فولوديمير زيلينسكي الأحد أن باخموت وفوغليدار ومناطق أخرى في منطقة دونيتسك تتعرض "لهجمات روسية متواصلة».
وتعهّد الكرملين السيطرة على كامل أراضي دونيتسك بعد أن أعلن في أيلول-سبتمبر الماضي ضمّها مع ثلاث مناطق أوكرانية أخرى هي لوغانسك وخيرسون وزابوريجيا.

الحكومة الفرنسية تتمسك برفع سنّ التقاعد والاحتجاجات مستمرة

•• باريس-أ ف ب

استبعدت رئيسة الحكومة الفرنسية التراجع عن خطّة رفع سنّ التقاعد مع استعداد النقابات ليوم آخر من الاحتجاجات والإضرابات اليوم الثلاثاء ضد الإجراء المثير للجدل.
وزيادة السنّ الأدنى للتقاعد من 62 عاماً حالياً إلى 64 عاماً، جزء من حزمة إصلاحات رئيسية اقترحها الرئيس إيمانويل ماكرون لضمان التوازن المالي لنظام التأمين الاجتماعي في فرنسا، وبعد احتجاجات النقابات ضد البرنامج، خرج أكثر من مليون شخص إلى الشوارع في أنحاء فرنسا في 19 يناير (كانون الثاني) الجاري..
وأشارت الحكومة إلى وجود مجال لتعديل بعض الإجراءات. ويشمل ذلك شروطاً خاصة لمن بدأوا العمل في سنّ مبكرة، وأخرى للأمهات اللواتي أوقفن مسيرتهن المهنية لرعاية أطفالهن ولمن استثمروا أكثر في التعلّم.
ولكن رئيسة الحكومة إليزابيت بورن شددت أمس على أن الحد الأدنى لسنّ التقاعد (64 عاماً) غير قابل للنقاش..
وقالت لإذاعة فرانس إنفو: "هذا غير قابل للتفاوض"، ورحبت النقابات باستعداد الحكومة للتفاوض بشأن أجزاء من الخطة، لكنها تؤكد ضرورة تعديل سنّ التقاعد المقترح.
وفي توافق نادر بينها، وصفت أكبر 8 نقابات في فرنسا الإصلاح بأنه "غير عادل"، وقالت إنها تأمل في "تعبئة أكبر" يوم غد تتجاوز الاحتجاجات التي نُظّمت في 19 يناير (كانون الثاني) الجاري، وحينها أشارت الحكومة إلى مشاركة 1.1 مليون شخص في التحرّك، فيما تحدّثت النقابات عن مشاركة أكثر من مليونين.
وقالت المسؤولة في اتحاد "سي جي تي" اليساري سيلين فيرزيليتي: "يبدو أنه سيكون هناك مزيد من المشاركين"، كما قال رئيس نقابة "سي إف دي تي" المعتدلة لوران بيرجي إن "الناس يرفضون المشروع بشدة، وهذا الرأي آخذ في الانتشار"، في إشارة لنتائج استطلاعات الرأي، وحذر من أن تجاهل الحكومة للتعبئة سيكون "خطأ».

ووصف القيادي في الحزب الشيوعي فابيان روسيل تصريح بورن بأنه "استفزازي"، معتبراً أنها "منغلقة وحكومتها غير مرنة"، وجدّدت زعيمة حزب "التجمّع الوطني" اليميني المتطرف مارين لوبن، معارضتها خطط الحكومة "الجائرة والقاسية».
وتعتبر النقابات والحكومة على السواء أن حتجاجات الثلاثاء بمثابة اختبار رئيسي، وسيتم تنظيم حوالي 200 احتجاج في أنحاء البلاد مع مسيرة كبيرة في باريس تنتهي خارج مقر الجمعية الوطنية، حيث من المقرر أن تبدأ اللجان البرلمانية بدرس مشروع القانون اليوم الإثنين.
وقدمت المعارضة اليسارية أكثر من 7 آلاف اقتراح تعديل على المسودة، في محاولة لإبطاء مسار نقاشها في البرلمان، ويفتقر ماكرون وحلفاؤه إلى الغالبية المطلقة في البرلمان وسيحتاجون إلى أصوات من المحافظين لإقرار خطة التقاعد.
ولكن لدى الحكومة خيار فرض مشروع القانون من دون تصويت بموجب سلطات دستورية خاصة، ما يعني المخاطرة بالتسبب في تصويت بحجب الثقة عنها، وربما التوجه إلى إجراء انتخابات برلمانية جديدة.
وعقدت بورن مساء أمس اجتماعاً مع عدد من وزرائها وكبار المسؤولين الحكوميين للبحث في الخطوات المقبلة، وبالإضافة إلى المسيرات الاحتجاجية، دعت النقابات إلى إضراب واسع النطاق الثلاثاء، من المنتظر أن يؤثر بشدّة في خدمات السكك الحديد وبقيّة النقل العام، ويُتوقّع أيضاً توقف المدارس والإدارات، وقد أعلنت بعض السلطات المحلية إغلاق فضاءات عامة مثل الملاعب الرياضية.
ونبّه وزير النقل كليمون بون أمس من يستخدمون وسائل النقل العام، إلى أن الثلاثاء سيكون "صعباً بل حتى صعباً للغاية"، داعياً إياهم إلى تأجيل تنقلاتهم والعمل من المنزل إذا تسنى لهم ذلك، ودعت بعض النقابات إلى مزيد من الإضرابات في فبراير (شباط) المقبل، في قطاعات تشمل الموانئ التجارية ومصافي النفط ومحطات الوقود.
ويرى مراقبون أن النقابات تعوّل بشكل كبير على نجاح التعبئة، وأن أي تباطؤ في الدعم الاحتجاج، وفي هذا الصدد، قال أستاذ العلوم السياسية دومينيك أندولفاتو إن "النقابات رفعت سقف التوقعات، وبالتالي لا يمكنها تحمل أي تعثر».

ترامب يعاتب «ناكر الجميل».. ويتحدث عن مؤشرات لصالحه

•• واشنطن-وكالات

استهل الرئيس الأميركي السابق، دونالد ترامب، حملته لأجل العودة إلى البيت الأبيض، عبر شن هجوم "حاد" على منافسه الجمهوري المحتمل، رون ديسانتيس، بينما يبدو الجمهوريون في حالة انقسام إزاء الشخص الذين سيختارونه لخوض سباق 2024.
وقال ترامب الذي شغل منصب الرئيس بين عامي 2017 و2021، إن تفكير ديسانتيس في الترشح باسم الحزب الجمهوري "ينم عن عدم وفاء"، بحسب قوله.
ويعتبر ترامب نفسه ذا فضل على حاكم ولاية فلوريدا الذي برز، خلال العام الأخير، بمثابة الشخصية الأقدر على نيل ثقة الجمهوريين لأجل خوض انتخابات الرئاسة.
وتوقف ترامب، مؤخرا، في كل من نيو هامشاير وساوث كارولينا، مشيرا في تصريحات صحفية، إلى أن كان وراء نيل ديسانتيس لمنصب حاكم ولاية فلوريدا في سنة 2018.
وذكر ترامب في كلام صريح "ما كان لديسانتيس أن يصبح حاكما لولاية فلوريدا، لولا (دعمي له)"، ثم أضاف "وبالتالي، عندما أسمع عن سعيه لأن يترشح للانتخابات، أجد ذلك بمثابة عدم وفاء».
وصور الرئيس الأميركي السابق نفسه بمثابة منقذ ديسانتيس، قائلا إنه ما كان ليظفر بمنصب الحاكم نهائيا لولا الدعم الذي ناله، كما أن مساره السياسي كان قد انتهى. ولم يكتف ترامب بالحديث عن الدعم، بل راح ينبش في طريقة تعامل دي سانتيس مع أزمة كورونا، في حين يميل الجمهوريون والمحافظون إلى معارضة الإغلاقات، والنفور ممن فرضوا قيودا صحية. وعاتب الرئيس الأميركي السابق، ديسانتيس على إغلاق "فلوريدا لفترة طويلة خلال وباء كورونا"، في حين لم يقم جمهوريون آخرون بذلك"، بحسب قوله.

وأضاف ترامب "إنهم يحاولون إعادة كتابة التاريخ"، في إشارة إلى أن دائرة ديسانتيس تتحدث بشكل غير دقيق عما قام به بعد تولي المنصب.
وكان ترامب قد أعلن عزمه خوض انتخبات الرئاسة قبل شهرين، وسط شكوك في قدرته على العودة مجددا بالزخم نفسه الذي تمتع به في وقت سابق.
وأبدى ترامب ارتياحا لما اعتبره تقدما في استطلاعات الرأي، غير آبه بتقارير تتحدث عن انفضاض الجمهوريين والمحافظين من حوله.
ويأتي حديث ترامب عن استطلاعات رأي داعمة، في حين كشف استطلاع رأي أجرته جامعة "ماركيت" في ولاية ويسكنسن أن أغلبية الجمهوريين يفضلون ديسانتيس على ترامب.
لكن ترامب الواثق من حظوظه في انتخابات الرئاسة يواجه عدة عقبات في طريق العودة إلى البيت الأبيض:
مؤشرات غير مطمئنة ولا تصب في صالحه، بعد انتخابات التجديد النصفي في نوفمبر 2022، حيث انهزم عددٌ من المرشحين الذين وقف ترامب وراءهم

إيران تتسلم رسائل من دول مشاركة في المفاوضات النووية

•• طهران- أ ف ب

تلقت إيران عبر قطر رسائل من دول مشاركة في مفاوضات الملف النووي المتوقفة، وفق ما أعلن وزير خارجيتها حسين أمير عبد اللهيان أثناء استقباله نظيره القطري في طهران. وقال عبد اللهيان خلال مؤتمر صحفي مشترك مع نظيره القطري: "تسلمنا عبر وزير خارجية قطر الشيخ محمد بن عبد الرحمن ال ثاني رسائل من جانب أطراف الاتفاق النووي». لم يورد المسؤول الإيراني أي تفاصيل عن مضمون الرسائل، لكنه رحب بالجهود التي تبذلها الدوحة لإحياء المفاوضات النووية المتوقفة منذ أشهر. وأضاف الوزير الإيراني "تحاول قطر إعادة جميع الأطراف في الاتفاق النووي إلى التزاماتها».
بدأت إيران والقوى الكبرى محادثات في أبريل (نيسان) 2021 في فيينا بهدف إحياء الاتفاق حول البرنامج النووي الإيراني المبرم عام 2015 بعد انسحاب الولايات المتحدة أحادياً منه عام 2018، لكن النقاشات لم تحرز أي تقدم ملموس. ويضمن الاتفاق الطابع المدني للبرنامج النووي لإيران المتهمة بالسعي لتطوير سلاح ذري رغم نفيها ذلك.

رئيسة البيرو تضغط على البرلمان لإجراء انتخابات مبكرة

•• ليما-أ ف ب

مارست رئيسة البيرو دينا بولوارتي ضغوطًا على البرلمان وحضّته على الموافقة على الدعوة إلى انتخابات مبكرة، في وقت تصاعد التوتر فجأةً السبت في الشارع مع سقوط أول قتيل في العاصمة ليما أثناء تظاهرات.
وقالت بولوارتي في كلمة متلفزة إلى الأمة مساء الأحد "السيّدات والسادة في البرلمان، يجب أن تدركوا مسؤوليتكم التاريخية. غدا الاثنين لديكم فرصة كسب ثقة البلاد من خلال الاستجابة إلى هذا المطلب الذي يتطلع إليه الشعب البيروفي بشدة».
وأضافت "صوّتوا من أجل البيرو، من أجل البلاد، من خلال تقريب موعد الانتخابات إلى 2023 ولنقل لكلّ البيرو بأكبر قدر من المسؤولية إننا سنرحل جميعًا».
ودعا رئيس البرلمان خوسيه وليامز وهو عسكري متقاعد يميني سيحل محل بولوارتي في حال استقالت، الأحد عبر تويتر البرلمانيين إلى "التفكير بطريقة مسؤولة في القرار الذي ينبغي اتخاذه" الاثنين.
ويُفترض أن يعيد البرلمان النظر صباحًا (10،00 بالتوقيت المحلي، 15،00 ت غ) في مشروع قانون لتقريب موعد الانتخابات إلى تشرين الأول/أكتوبر 2023. ورفض البرلمان السبت مقترحًا لإجراء انتخابات مبكرة قدّمه النائب إيرناندو غيرا غارسيا من حزب "فويرسا بوبولار" (القوة الشعبية) بنيله 65 صوتًا معارضًا مقابل 45 صوتًا مؤيدًا.
وأصرّ اليمين على تعديل ينصّ على طرح الأمر على الاستفتاء في جمعية تأسيسية، ما ساهم في عدم المصادقة على مشروع القانون.
وأعلنت الرئيسة أنه في حال جرى التصويت ضد القانون مرة أخرى، فستقدّم بنفسها مشروعَي قانونين هما مشروع جديد لتقريب موعد الانتخابات إلى تشرين الأول/أكتوبر والآخر ينصّ على أن يحضّر البرلمان الجديد إصلاحًا للدستور.

في الشارع، التظاهرات متواصلة. ولأول مرة في ليما السبت، سقط قتيل أثناء تظاهرات تحوّلت إلى أعمال عنف. وقُتل فكتور سانتيستيبان (55 عامًا) جراء كسر في الجمجمة.
وقالت شقيقته إليزابيث سانتيستيبان للصحافة "نريد إحقاق العدالة».
وبذلك يرتفع عدد ضحايا الاحتجاجات إلى 48 قتيلًا منذ السابع من كانون الأول/ديسمبر.
وبحسب مكتب أمين المظالم، فإن سبعة أشخاص لا يزالون في المستشفى بعدما شاركوا في تظاهرات في ليما، وأحدهم في حال خطيرة. وأفاد المصدر نفسه أن 28 شرطيًا أُصيبوا أيضًا بجروح أثناء المواجهات.
وقال رئيس الاتحاد العام لعمال بيرو خيرونيمو لوبيث لوكالة فرانس برس إن "التعبئة ستستمرّ لأنه ليس هناك أي مؤشر على أن الحكومة (دينا بولوارتي) ستستقيل". ودعا إلى مسيرة وطنية بعد

اجتماع فرنسي أسترالي لبناء الروابط بعد أزمة الغواصات

•• باريس-أ ف ب

يجتمع وزراء الدفاع والخارجية الفرنسيان والأستراليان في باريس سعيا لإعادة بناء الروابط التي انقطعت بعد أزمة الغواصات، فيما ترى باريس في ذلك فرصة لإعادة إطلاق استراتيجيتها في منطقة آسيا والمحيط الهادي.
انهارت الثقة بين باريس وكانبيرا في أيلول/سبتمبر 2021 عندما ألغت حكومة المحافظين الأسترالية السابقة فجأة عقدا قيمته 90 مليار دولار أسترالي (56 مليار يورو) لشراء غواصات من مجموعة نافال الفرنسية، لقاء شراء غوّاصات تعمل بالدفع النووي في إطار الإعلان عن اتفاق "أوكوس بين أستراليا والولايات المتحدة وبريطانيا.
وظلت العلاقات الثنائية متوترة حتى انتخاب رئيس وزراء أسترالي جديد في أيار/مايو 2022 هو أنتوني ألبانيزي الذي سعى مذاك لإعادة الهدوء إلى العلاقات مع باريس.
وتعقد وزيرة الخارجية الفرنسية كاترين كولونا ووزير الجيوش سيباستيان لوكورنو الاثنين اجتماعا مشتركا مع نظيريهما بيني وونغ وريتشارد مارلز في وزارة أوروبا والشؤون الخارجية من أجل مواصلة "الديناميكية الإيجابية التي بدأت بعد زيارة رئيس الوزراء الأسترالي" في تموز/يوليو الماضي، حسبما أوضحت المتحدثة باسم الخارجية الفرنسية آن كلير لوجندر.
وقالت أوساط وزير الجيوش الفرنسي إن العلاقة "عادت من جديد" لكن على البلدين تعميقها للتوصل إلى "أفعال ملموسة"، من دون أن تعطي مزيدا من التفاصيل بشأن أي إعلان محتمل.
من جهتهما قالت بيني وونغ وريتشارد مارلز في بيان مشترك إن المناقشات مع الوزيرين الفرنسيين "ستتيح تطوير وتنسيق الاستجابة الفرنسية والأسترالية للبيئة الاستراتيجية التي تزداد صعوبة في منطقة المحيطين الهندي والهادئ وأوروبا».

وتوقعا إحراز تقدم لناحية تطوير خريطة طريق "لتعزيز التعاون" خصوصا في مجالات الدفاع والأمن والتحرك حيال المناخ.
وقال ضابط عسكري فرنسي طلب عدم ذكر اسمه لوكالة فرانس برس إن آسيا والمحيط الهادي "منطقة ذات اهتمام كبير للصين والولايات المتحدة على السواء"، والطموحات التي لا تخفيها الصين في هذه المنطقة "يتطلب ردا استراتيجيا».
تحاول فرنسا، على غرار الولايات المتحدة وعدد من الدول الغربية، تعزيز مواقعها في هذه المنطقة الشاسعة الممتدة من سواحل شرق إفريقيا إلى السواحل الغربية لأميركا والتي يمر عبرها جزء كبير من التجارة العالمية وحيث توسع الصين نفوذها.
ولفرنسا فيها العديد من المناطق والمجالات البحرية التي تمنحها حقًا في الإشراف عليها وتفرض عليها تيقّظا متواصلا في ما يتعلّق بالتوازنات الجيوستراتيجية والتحديات في مجالي البيئة وصيد السمك، فضلا عن مكافحة مختلف أعمال التهريب المرتبطة بالمحيطات.
وزادت فرنسا بهذا الصدد وجودها العسكري وكثفت تعاونها مع دول حوض هذه المنطقة، وعززت نقاط وجودها التقليدية. كما ضاعفت التدريبات المشتركة ولا سيما مع الهند واليابان وعززت دورياتها في بحر الصين حيث يتركز التوتر في ظل تصعيد بكين الاستفزازات والمطالب الجغرافية.
غير أن توقيع اتفاق "أوكوس" الذي ترافق مع إلغاء كانبيرا العقد لشراء 12 غواصة فرنسية، ألقى بظله على طموحات باريس في 2021.
وتبحث باريس اليوم عن موقع لها. ويؤكد الرئيس إيمانويل ماكرون أن بلاده تلعب دور "قوة توازن" غير منحازة لأي من بكين وواشنطن. غير أن بعد فرنسا وضعف الترسانة الفرنسية في المنطقة بمواجهة القوتين الكبريين، لا يتناسبان مع هذه الطموحات.
ورأى أعضاء في مجلس الشيوخ الفرنسي في تقرير صدر الأسبوع الماضي أن الإستراتيجية الفرنسية تفتقر إلى "وضوح الرؤية».
واعتبر الضابط الفرنسي أن على باريس أن تعزز تعاونها في هذا المركز الأساسي للتجارة الدولية بدون أن تعطي انطباعا بأنها تنشر "جهازا مضادا للصين"، موضحا أن "فرنسا اختارت عدم الانضمام إلى أي ائتلاف يمكن أن يظهر على أنه معاد للصين».
وذكرت أوساط سيباستيان كورنو من جهة أخرى أنه مع أستراليا "هناك رهان: نحن دولة محاذية" من خلال كاليدونيا الجديدة.
ومن بين المجالات الأخرى التي سيتم بحثها الأمن الإلكتروني وأمن الكابلات البحرية والصراع المعلوماتي. وأكدت الأوساط "إنه مجال أقل وضوحا" من توقيع عقود لكنه مجال تعمل الصين

ستولتنبرغ يدعو سيول إلى «تكثيف» مساعدتها لأوكرانيا

•• ليما-أ ف ب

دعا الأمين العام لحلف شمال الأطلسي ينس ستولتنبرغ كوريا الجنوبية الاثنين إلى "تكثيف" مساعدتها العسكرية لأوكرانيا، مقترحا عليها مراجعة سياستها المتمثلة في عدم تسليح الدول المتحاربة.

قال ستولتنبرغ الاثنين في معهد تشي Chey في سيول "إذا كنا نؤمن بالحرية والديموقراطية، وإذا كنا لا نريد أن تسود الأنظمة الاستبدادية والشمولية، فإنهم (الأوكرانيون) يحتاجون إلى أسلحة"، داعيا سيول إلى بذل مزيد من الجهد من أجل كييف.

وكان ستولتنبرغ التقى قبل يوم كبار المسؤولين في حكومة كوريا الجنوبية بمن فيهم وزير الخارجية بارك جين، في إطار جولة لتعزيز العلاقات بين الناتو وحلفائه في آسيا.

تعدّ كوريا الجنوبية مُصدِّرا مهما للأسلحة على الصعيد العالمي ووقعت في الآونة الأخيرة عقودا لبيع مئات الدبابات إلى دول أوروبية بما في ذلك بولندا. لكن قوانينها تمنعها من بيع أسلحة لدول في حالة حرب، وهو ما يجعل من الصعب تسليم الأسلحة إلى أوكرانيا التي زودتها سيول معدات غير مميتة ومساعدات إنسانية.

وقال ستولتنبرغ إن كييف "بحاجة ماسة إلى مزيد من الذخيرة"، مشيرا إلى أن دولًا من بينها ألمانيا والنروج اللتان كانت لديهما قوانين أسلحة مماثلة لقوانين كوريا الجنوبية، قد عدّلت سياستها بغية دعم كييف.

وأشار الأمين العام لحلف شمال الأطلسي إلى أن الجيش الروسي يستعد لمجهود حربي جديد، لافتا إلى أن موسكو تتلقى أسلحة، خصوصا من كوريا الشمالية، بحسب معلومات كشفها البيت الأبيض.

غير أن كوريا الشمالية نفت الأحد إمداد موسكو بالأسلحة بعد أن اتهمتها واشنطن بتسليم صواريخ إلى مجموعة فاغنر الروسية شبه العسكرية المنخرطة في الحرب على أوكرانيا.

وندد مسؤول كبير في حكومة كوريا الشمالية الأحد بـ"محاولة غبية لتبرير" شحنات أسلحة مستقبلية من واشنطن إلى كييف بعد أن وعدت الإدارة الأميركية الخميس بإرسال 31 دبابة أبرامز إلى أوكرانيا.

ونقلت وكالة الأنباء الرسمية الكورية الشمالية عن المسؤول كوون جونغ غون رفضه هذه "الإشاعة الملفقة"، محذرا الولايات المتحدة من أنها ستعرض نفسها "لنتيجة غير مرغوب فيها" إذا واصلت نشر هذه الإشاعة.

من بوابة اليابان.. الناتو يتحرك لتقويض الصين

•• عواصم-وكالات

يجرى الأمين العام لحلف شمال الأطلسي "الناتو" ينس ستولتنبرغ، زيارة لليابان وكوريا الجنوبية بهدف تعزيز العلاقات العسكرية بين الجانبين وبحث سبل تنامي النفوذ الصيني في آسيا ومنطقة المحيطين الهندي والهادي.

لم يخفِ ستولتنبرغ نوايا الزيارة في هذا التوقيت؛ حيث صرح بقوله إن الزيارة تأتي للتصدي لمحاولات الصين توسيع نفوذها في منطقة وصفها "بالمهمة لأوروبا"، وأن الناتو بصدد إجراء اتفاقيات عسكرية ودفاعية تزيد التعاون مع القوات اليابانية.

وأدى قلق اليابان من الصين وكذلك روسيا وكوريا الشمالية لقيامها بزيادة تاريخية في ميزانية الدفاع، لم تحدث منذ انتهاء الحرب العالمية الثانية.

تستغل واشنطن والاتحاد الأوروبي التوتر بين طوكيو وبكين في تعزيز تواجدها العسكري في المنطقة، خاصة بعد تحركات الصين العسكرية حول جزر سينكاكو المتنازع عليها من البلدين.

ومن أبرز الاتفاقيات الأخيرة الموقعة مع طوكيو:

• وقع رئيس الوزراء البريطاني ريشي سوناك ونظيره الياباني فوميو كيشيدا، اتفاق وصول متبادل يقرب بين جيشيهما.

• قالت اليابان إن هذا التحالف يأتي لمواجهة الصين ووصفتها بأنها "تحد استراتيجي غير مسبوق لها».

• كما وقعت طوكيو اتفاقيات دفاعية مع الولايات المتحدة تضع بموجبها واشنطن حوالي 47 ألف جندي على الأراضي اليابانية، وتعهدت بتقديم صفقات سلاح متطورة.

بكين تتوعد

الصين واليابان شريكان تجاريان، لكن العلاقات تدهورت مؤخرا بعد إعلان طوكيو تضررها من تحركات الصين العسكرية حول جزر سينكاكو، فضلا عن غضبها من عدم سيطرتها على تجارب كوريا الشمالية النووية.

من ناحيتها، تستاء الصين من التقارب الكبير بين حلف الناتو واليابان وكوريا الجنوبية، خاصة مع إعلان اليابان زيادة ميزانية الدفاع .

واعتبرت بكين تلك الخطوات محاولة لبسط نفوذ الناتو في المنطقة، ومحاصرة الصين سياسيا واقتصاديا.

وعلق المتحدث باسم وزارة الخارجية الصينية، وانج وينبين، بقوله:

تدعي أميركا واليابان أنهما تدافعان عن منطقة المحيطين الهندي والهادي الحرة والمفتوحة، لكن ما يحدث هو إقامة كتل إقصائية مختلفة لخلق الانقسام والمواجهة.

يزعمان أنهما يدعمان النظام الدولي القائم على القواعد، لكن ما يفعلانه هو الدوس على القانون الدولي.

منطقة آسيا والمحيط الهادئ هي مرساة للسلام والتنمية، وليست ساحة للمنافسة الجيوسياسية.

نحث أميريكا واليابان على التخلي عن عقلية الحرب الباردة والتحيز الأيديولوجي، والتوقف عن خلق أعداء وهميين.

سيناريوهات قادمة

من جانبه يفسر الخبير في الشؤون الدولية جاسر مطر هذه التحركات الأخيرة من جميع الأطراف بمساعي فرض النفوذ العسكري وسط استمرار التوتر بينهم على خلفية خرب أوكرانيا وأزمة تايوان.

ومحللا موقف كل طرف يقول:

الدول الغربية ترى أن الصين باتت تملك قدرات عسكرية كبيرة لا يستهان بها وتعمل دائما على تطوير منظومتها العسكرية.

أميركا وأوروبا يستغلان العداء القديم بين اليابان والصين ويحاولان اللعب لصالحهما.ما يفعله الناتو في المنطقة سيعجل من اجتياح الصين لتايوان وهذا قد يخلق توترا أكبر في المنطقة.

الصين تريد إيصال رسالة بأنها لن تكون مثل روسيا في حربها مع أوكرانيا.

من المتوقع أن تزيد الصين من تواجدها العسكري في المنطقة وإجراء مزيد من المناورات.

الصين مؤخرا تستخدم في مناوراتها كتلة عسكرية ضخمة، وهذا أيضا أثار خوف الغرب.

أي تغير في الوضع العسكري القائم في المنطقة سيثير غضب الصين.

شولتس: الحرب في أوكرانيا لن تتحول صراعا بين روسيا والناتو

•• سانتياغو-أ ف ب

أكد المستشار الألماني أولاف شولتس أن بلاده لن تسمح بتحول الحرب في أوكرانيا إلى صراع بين روسيا وحلف شمال الأطلسي، وذلك بعد لقائه الرئيس التشيلي في إطار جولة له في أميركا اللاتينية.

وقال شولتس "لقد ساهمنا في ضمان عدم حدوث تصعيد للصراع لأن ذلك ستكون له عواقب وخيمة على العالم بأسره. سيؤدي ذلك على سبيل المثال إلى حرب بين روسيا ودول الناتو، وهذا لن يحدث، وسنمنعه بكل جهودنا. لقد نجحنا حتى الآن وسنواصل القيام بذلك».

وأضاف "الأمر يتعلق بدعم أوكرانيا، إنه يتعلق بإجراء نقاش جدي لاتخاذ القرارات التي يجب اتخاذها وهذا ينبغي أن لا يكون منافسة (لمعرفة) من يرسل أسلحة أكثر».

وأوضح شولتس في سانتياغو دي تشيلي أنه والرئيس الأميركي جو بايدن يرفضان "إرسال قوات إلى أوكرانيا" تجنبا لتصعيد الصراع. كما قال المستشار الألماني الأحد إن بلاده لن ترسل مقاتلات إلى أوكرانيا. وبعد أسابيع عدة من التردد وافقت برلين على إرسال 14 دبابة ليوبارد 2 ألمانية الصنع إلى أوكرانيا.

وأشار الزعيم الألماني إلى أن بلاده "قدمت الدعم، مثل بلدان أخرى، في شكل شحنات مالية وإنسانية وأسلحة. هذا هو التزاشمنا».

وشدد شولتس على أنه "لا يوجد بلد يدعم أوكرانيا أكثر من ألمانيا».

من جهته وعد الرئيس التشيلي غابرييل بوريك بـ"المساهمة في السلام" عبر حل "متعدد الأطراف». وصل المستشار الألماني بعد ظهر السبت إلى بوينس آيرس في إطار جولته في أميركا اللاتينية، وزار تشيلي الأحد قبل أن يتوجه من الاثنين إلى الأربعاء إلى البرازيل، أكبر اقتصاد في القارة. وبذلك سيكون أول زعيم غربي يلتقي الرئيس البرازيلي لويس إيناسيو لولا دا سيلفا منذ إعادة انتخابه.

فنلندا تعرب عن أملها في الانضمام مع السويد إلى الناتو

•• هلسنكي-أ ف ب

أعلن وزير الخارجية الفنلندي بيكا هافيستو الاثنين أن بلاده لا تزال تأمل في الانضمام إلى حلف شمال الأطلسي (ناتو) في الوقت نفسه مع السويد، رغم أن الرئيس التركي رجب طيب إردوغان تحدث عن إمكانية منح الضوء الأخضر إلى هلسينكي فقط.

وقال الوزير في مؤتمر صحافي، "أملنا الكبير كان ولا يزال الانضمام مع السويد" إلى الناتو، مؤكدًا أن الموقف الفنلندي "لم يتغير". ولمّح الرئيس التركي الأحد للمرة الأولى إلى أن تركيا قد توافق على انضمام فنلندا إلى حلف شمال الأطلسي، من دون أن تقوم بخطوة مماثلة تجاه السويد. وقال إردوغان "عند الضرورة، قد نوجه رسالة مختلفة في ما يتصل بفنلندا. السويد ستصدم حين نوجه رسالة مختلفة في شأن فنلندا". ورأى هافيستو أن هذه التصريحات "تُظهر أن هناك نية من جانب تركيا للمضي قدمًا بسرعة في آلية (الانضمام إلى) الناتو إذا لزم الأمر" بشأن ترشيح فنلندا.

الصحة العالمية تبقي على حالة الطوارئ القصوى حيال كوفيد-19

•• جنيف- أ ف ب

قررت منظمة الصحة العالمية أمس الاثنين الإبقاء على حالة الطوارئ القصوى حيال وباء كوفيد-19 بعد ثلاث سنوات على إعلان المرض حالة صحية طارئة ذات أبعاد عالمية.

واتبع المدير العام لمنظمة الصحة تيدروس أدهانوم غيبرييسوس توصيات لجنة الطوارئ حول كوفيد-19، وهي لجنة خبراء اجتمعت الجمعة للمرة الرابعة عشرة، وفق ما جاء في بيان.

في 30 كانون الثاني/يناير 2020، أعلنت اللجنة أن كوفيد 19 يمثل "حالة طوارئ صحية عامة على نطاق دولي"، بينما لم تكن قد سجّلت آنذاك خارج الصين، سوى أقل من مئة إصابة بدون أي حالة وفاة.

وسبق أن أكد تيدروس أن إلغاء حالة الطوارئ القصوى "سابق لأوانه».

وقال الإثنين خلال مؤتمر صحافي دوري في جنيف، "على الرغم من أنني لا أريد استباق رأي لجنة الطوارئ، إلا أنني ما زلت قلقا للغاية بشأن الوضع في بلدان عدة وتزايد حالات الوفاة».

وأضاف "رسالتي واضحة: لا تقللوا من شأن هذا الفيروس، لقد فاجأنا وسيستمر في مفاجأتنا وسيواصل فتكه، ما لم نفعل المزيد لتزويد المحتاجين بالمرافق الصحية ولمكافحة التضليل على الصعيد العالمي".

ويتمتع المدير العام للمنظمة الأممية بصلاحية الاختيار بين اتباع توصية لجنة الطوارئ من عدمه. فشلت حالة الطوارئ الصحية التي حملت اسما معقدا في إقناع السلطات والعامة بخطورة الوضع في كانون الثاني/يناير 2020، الأمر الذي سمح استخدام مصطلح "الجائحة" في 11 آذار/مارس من قبل رئيس منظمة الصحة العالمية.

بعد ثلاث سنوات، ترى اللجنة أن "جائحة كوفيد-19 ربما بلغت مرحلة انتقالية" وقال المدير العام إنه يقدر "توصيات اللجنة للتحرك بحذر خلال هذه المرحلة الانتقالية والتخفيف من العواقب السلبية المحتملة».

الجمعة، أشار المدير العام لمنظمة الصحة العالمية في كلمته الافتتاحية في مستهل الاجتماع إلى أنه "منذ مطلع كانون الأول/ديسمبر، تزايد عدد حالات الوفاة المسجلة اسبوعياً في العالم».

وأضاف "كما أدى رفع القيود في الصين إلى زيادة عدد الوفيات في أكثر دول العالم تعدادا للسكان" خلال الأسبوع الممتد من 16 إلى 22 كانون الثاني/يناير، موضحاً أنه من بين حوالى 40 ألف حالة وفاة بسبب كوفيد تبلغت بها منظمة الصحة العالمية "تم تسجيل أكثر من نصفها في الصين». وتسبب الوباء بوفاة 170 ألف شخص في الشهرين الماضيين.

وأسف تيدروس لوجود عدد ضئيل من الأشخاص الذين تلقوا اللقاح بشكل صحيح وأن المراقبة والتسلسل الجيني اللذين يسمحان بمتابعة تطور الفيروس وتنقلاته قد انخفضا بشكل حاد. وتسبب الفيروس بوفاة 6،804،491 شخصاً وإصابة أكثر من 752 مليون شخص حتى 27 كانون الثاني/يناير، بحسب المنظمة، لكن تعتبر الوكالة الأممية والخبراء أن الأعداد في الواقع تفوق ذلك بكثير.

فرنسا تخطب ود روسيا.. هل ينجح أسلوب المهادنة؟

•• باريس-وكالات

وسط توتر الأجواء بين موسكو وحلف "الناتو" بعد تعهد أعضاء في الحلف بإرسال دبابات متطورة لأوكرانيا، تبدو فرنسا حريصة على كبح جماح التصعيد، في مسعى لتفادي نقطة الصدام التي يخشاها الجميع.

وفي حديث مع موقع "سكاي نيوز عربية"، ربط محلل روسي الموقف الفرنسي بالأزمات التي تعانيها بسبب الحرب، فيما حذر محلل أوكراني من اجتياح موسكو لأوروبا إن تقاعست عن دعم كييف.

خطوة فرنسية للوراء

«لسنا طرفًا في النزاع مع موسكو".. قبل 3 أيام"، حددت المتحدثة باسم وزارة الخارجية الفرنسية، آن كلير ليجيندر، بتلك الكلمات موقف بلادها من حرب أوكرانيا، حتى مع إمداد باريس لكييف بالأسلحة المتطورة، ردا على اعتبار الكرملين أن إمداد دول، منها فرنسا، كييف بالسلاح المتطور يعني تورطها في الحرب مباشرة. تصريحات الخارجية الفرنسية أعقبها تعليق من الرئيس إيمانويل ماكرون، الذي تعهد بمواصلة الحوار مع روسيا، مشيرا إلى أن جميع الدول مسؤولة عن النظام العالمي، ويجب أن تساهم في الحفاظ عليه، ومنع التصعيد.

جاءت أحدث تأكيدات ماكرون على هذا الأمر خلال حفل استقبال أقيم في قصر الإليزيه، بمناسبة العام الجديد بالتقويم القمري للصين، داعيًا إياها لممارسة دور نشط في حرب أوكرانيا نحو الهدوء؛ فهل سينجح ماكرون في نزع فتيل "الحرب العالمية الثالثة"؟

الغرب يدرك الخطورة

الأكاديمي الروسي في السياسة الدولية ديميتري فيكتوروفيتش، يفسر هذه التصريحات الفرنسية بأن الغرب يدرك خطورة التصعيد ضد موسكو، وترى باريس أنه لا يجب قطع وسائل الاتصال مع روسيا، أو محاولة شيطنتها؛ نظرًا للمصالح المشتركة.

ويوضح فيكتوروفيتش، ما يراها أسبابا تدفع فرنسا لتجنب الانزلاق لمواجهة مباشرة مع "الناتو»:

• الوضع الاقتصادي في فرنسا صعب للغاية في الوقت الراهن.

• الجيش الفرنسي يحتاج لميزانية كبيرة، وهذا غير سهل حاليا.

• باريس تخشى توريط واشنطن لأوروبا مباشرة في الصدام مع روسيا.

• لا توجد مصلحة أوروبية مباشرة بمعاداة روسيا.

• أوروبا بالكامل، وفرنسا خاصة، أدركت أن واشنطن تستنزف بالفعل مخازن أسلحة "الناتو"، إلى جانب توسيع الفجوة بين موسكو والغرب.

• استطاعت روسيا تقوية علاقاتها مع الصين والهند والشرق الأوسط وإفريقيا وأميركا اللاتينية.

تحذير من اجتياح أوروبا

في المقابل، اعتبر موسيينكو ماتوزوف، المتخصص بالسياسة الدولية بمركز البحوث العسكرية والاستراتيجية بأوكرانيا، أن الرئيس الفرنسي دائم التغريد خارج السرب الأوروبي والأميركي فيما يخص الأزمة الأوكرانية. وبينما يقلل من أهمية التصريحات الفرنسية الرافضة للتصعيد، يعول ماتوزوف على موقف بقية دول أوروبا، قائلا إن خلافاتها حول روسيا أخذت في الهبوط والتوحد حول دعم كييف، وهذا ما أكدته الموافقة على دعم أوكرانيا بمدرعات ودبابات.

وزاد المحلل الأوكراني بالقول: "أمن أوروبا الحالي بالكامل متوقف على انسحاب بوتين من أراضي أوكرانيا التي تم احتلالها"، محذرا من اجتياح روسيا لأوروبا في حال التراجع عن دعم بلاده.

ماكرون والضمانات

في مساع لكبح التصعيد، دائما ما يتحدثُ ماكرون عن الضمانات الأمنية التي يجب تقديمها لبوتين حتى ينهي القتال، حيث تطالب موسكو بالتالي: عدم عسكرة حدود بيلاروسيا، أو ونشر أسلحة غربية هناك. تتعهد الولايات المتحدة بمنع المزيد من التوسع باتجاه الشرق.

رفض انضمام دول اتحاد الجمهوريات الاشتراكية السوفيتية السابقة إلى خلف الناتو.

منع أي نشاط عسكري على أراضي أوكرانيا والدول الأخرى في أوروبا الشرقية وجنوب القوقاز وآسيا الوسطى.

الجيش الكوري الجنوبي يطلق النيران بالخطأ قرب كوريا الشمالية

•• سيؤول-أ ف ب

قال مسؤولون عسكريون إن جندياً كورياً جنوبياً أطلق النيران بالخطأ من مدفع رشاش أثناء تدريبات بالقرب من الحدود مع كوريا الشمالية، وقد أبلغ الجيش كوريا الشمالية على الفور بأن إطلاق النار لم يكن متعمداً.

وقال الجيش الكوري الجنوبي إن 4 طلقات بالذخيرة الحية أُطلقت من مدفع رشاش خلال جلسة تدريبية قامت بها وحدة من الجيش على طول الحدود بين الكوريتين في شرق إقليم "كانغ وون" الساعة 6 و27 دقيقة مساء السبت.

وقد سقطت جميع الطلقات في الجانب الكوري الجنوبي من خط ترسيم الحدود العسكرية ولم يتم الإبلاغ عن وقوع أي أضرار. ولم يكن من المقرر استخدام الذخيرة الحية في التدريبات.

وقال المسؤولون إن الوحدة العسكرية أبلغت كوريا الشمالية على الفور عبر البث في عدة مناسبات أن إطلاق النار لم يكن متعمداً، وعززت حالة الاستعداد للطوارئ.

ونقلت وكالة يونهاب الكورية الجنوبية للأنباء عن مسؤول في الوحدة قوله: "لم تظهر أي علامات معينة من الجانب الكوري الشمالي، ويجري التحقيق في ملابسات الحادث بالضبط».

وفي مايو (أيار) 2020، أصابت 4 رصاصات على الأقل قادمة من كوريا الشمالية نقطة حراسة لكوريا الجنوبية في الجزء الأوسط من المنطقة منزوعة السلاح، مما دفع القوات الكورية الجنوبية إلى الرد بالمثل. وكان هذا أول تبادل لإطلاق النار بين كوريا الجنوبية والشمالية منذ سنوات.

وبموجب الاتفاقية العسكرية الشاملة الموقعة في سبتمبر (أيلول) 2018، اتفقت الكوريتان على وقف جميع الأعمال العدائية ضد بعضهم البعض، وهي خطوة تهدف إلى الحد من التوترات وبناء الثقة.

وتعد المنطقة المنزوعة السلاح، التي يبلغ طولها حوالي 250 كيلومتراً وعرضها 4 كيلومترات، واحدة من أشد حدود العالم تحصيناً. وكثيراً ما كانت نقطة اشتعال بين الكوريتين.

سوق أبوظبي وبورصة البحرين يعلنان انضمام بورصة مسقط إلى منصة «تبادل»

•• أبوظبي-وام:

أعلن سوق أبوظبي للأوراق المالية وبورصة البحرين امس عن انضمام بورصة مسقط إلى منصة "تبادل"، الأولى من نوعها في المنطقة القائمة على مفهوم توفير الوصول المباشر للأسواق من خلال شبكة تداول بين البورصات إقليمياً، وذلك في نقلة نوعية تعزز السيولة وتسهل آليات التداول على المستثمرين.

وأصبحت الأوراق المالية المدرجة في السوق العماني متاحة للتداول الرقمي عبر المنصة إلى جانب الأوراق المالية في سوقي أبوظبي والبحرين، في خطوة مبتكرة تعزز ربط أسواق المال في المنطقة وتزيد مستويات السيولة في الأسواق المالية وتخلق فرصاً مستدامة للاستثمار. وجاء ذلك خلال حفل قرع جرس افتتاح التداول نظّمه سوق أبوظبي للأوراق المالية في مقره الرئيس للإعلان عن انضمام بورصة مسقط رسمياً إلى منصة تبادل، وذلك بحضور سعيد حمد الظاهري، العضو المنتدب والرئيس التنفيذي لسوق أبوظبي للأوراق المالية، والشيخ خليفة بن إبراهيم آل خليفة، الرئيس التنفيذي لبورصة البحرين، وهيثم السالمي الرئيس التنفيذي لبورصة مسقط، وسعادة الدكتورة مريم بطي السويدي، الرئيس التنفيذي لهيئة الأوراق والسلع الاماراتية.

وفي سبتمبر 2022، وقّع سوق أبوظبي للأوراق المالية مذكرة تفاهم مع بورصة مسقط تهدف إلى تعزيز علاقات التعاون الثنائي بين الطرفين المتعلقة بتبادل الخبرات والمعلومات والخدمات الاستشارية، والتدريب، وتسهيل دخول الاعضاء "الوسطاء"، وتطوير الأنظمة، وتعزيز التكامل، وذلك على هامش زيارة صاحب السمو الشيخ محمد بن زايد آل نهيان، رئيس الدولة "حفظه الله"، إلى سلطنة عُمان.

وفي هذا الإطار، قال سعيد الظاهري، العضو المنتدب والرئيس التنفيذي لسوق أبوظبي للأوراق المالية: "يسعدنا اليوم انضمام بورصة مسقط إلى منصة تبادل. وتأتي هذه الخطوة تماشياً مع طموحات التنويع الاقتصادي لإمارة أبوظبي نحو المساهمة في النمو المستدام للأسواق المالية من خلال توسيع قاعدة المستثمرين وتلبية تطلعاتهم الاستثمارية. نشهد اليوم حدثاً مميزاً يعكس التزامنا بتوسيع نطاق الشراكات الإقليمية وتعزيز مستويات التعاون بين أسواق المنطقة من خلال ربط أسواق المال حيث نهدف إلى تعزيز مستويات السيولة وتسهيل التداول وتعميق سوق رأس المال".

وأضاف: "نحن نتطلّع للعمل بشكل وثيق مع شركائنا في بورصة البحرين وبورصة مسقط لتنويع أدوات الاستثمار وضم المزيد من أسواق رأس المال إلى المنصة، مما يتيح نمو أسواق رأس المال في المنطقة، ويرسخ الروابط الاستثمارية التكاملية". من جهته، قال هيثم السالمي، الرئيس التنفيذي لبورصة مسقط: "انضمام بورصة مسقط لمنصة تبادل إحدى أهم الخطوات التي نعمل عليها ضمن استراتيجيتنا الطموحة لتعزيز سيولة السوق، وتوفير خيارات متنوعة للمستثمرين. كما سينعكس انضمام البورصة لـ "تبادل" على تعزيز مستويات التعاون بين بورصة مسقط وسوق أبوظبي المالي وبورصة البحرين بما سيترجم في تقوية الشراكات ودفع النمو المستدام للأسواق المالية الخليجية".

ضمن جهودها لتعزيز وعي القطاع الخاص بمستجدات بيئة الأعمال وبحضور 130 مشاركاً

غرفة تجارة دبي تنظم ورشة عمل حول قانون العمل الإماراتي

•• دبي-الفجر:

ضمن جهودها لتعزيز وعي القطاع الخاص بمستجدات بيئة الأعمال، نظمت غرفة تجارة دبي، إحدى الغرف الثلاث العاملة تحت مظلة غرف دبي، مؤخراً بالتعاون مع شركة "تراورز أند هملينز"، مؤخراً ورشة عمل حول قانون العمل الإماراتي لضمان تعزيز وعي أعضائها بأحدث التعديلات والمستجدات في قانون العمل الذي ينظم حقوق الموظفين في القطاع الخاص.

ووفرت ورشة العمل، التي انعقدت في المقر الرئيسي لغرف دبي وحضرها130 مشاركاً، منصة تفاعلية لبحث العديد من القضايا الرئيسية، وتسليط الضوء على التعديلات الجوهرية والمتطلبات الجديدة في قانون العمل؛ وهي معلومات حيوية لأي شركة تزاول نشاطها في دولة الإمارات العربية المتحدة.

وتضمن قانون العمل الإماراتي تعديلات مهمة فيما يخص أنماط عقود العمل، وفترة التجربة، واستحقاقات الإجازة، وقوانين مكافحة التمييز، وإنهاء عقود العمل، واستحقاقات نهاية الخدمة.

وقالت جهاد كاظم، نائب رئيس الخدمات القانونية في غرفة تجارة دبي: "انطلاقاً من التزامنا التام بتلبية احتياجات أعضائنا، نسعى جاهدين للتعريف بالمسائل القانونية ذات الصلة لمساعدة الأعضاء على النمو والازدهار والابتكار، لأن معرفة القوانين هي الخطوة الأهم لدراسة السوق والاستفادة من الفرص".

وأضافت كاظم قائلة: "من المهم جداً تعزيز وعي القطاع الخاص بقانون العمل الإماراتي، حيث يأتي انعقاد ورشة العمل هذه في الوقت المناسب مع قرب انتهاء المهلة القانونية البالغة 12 شهراً الممنوحة إلى أصحاب العمل لضمان امتثال ترتيباتهم التعاقدية بشكل تام لمقتضيات قانون العمل".

تسري أحكام قانون العمل الإماراتي على جميع الشركات والموظفين وأصحاب العمل في القطاع الخاص. وأتاحت ورشة العمل، التي أدارها كل أنشول كالرا، محام أول، وبيل جيفريز، الشريك في شركة "تراورز أند هملينز"، الفرصة أمام أصحاب الشركات ورواد الأعمال لفهم تعديلات قانون العمل بشكل أفضل، ولا سيما المتعلقة منها بترتيبات العمل المتغيرة، وقواعد التأشيرات الجديدة، ونظام التأمين ضد التعطل عن العمل.

وقال أنشول كالرا: "شهدت ورشة العمل مناقشات ثرية مع الحاضرين حول المواضيع والاتجاهات الحالية في قانون العمل الإماراتي.

وتأتي التعديلات الأخيرة استجابةً للتغييرات السريعة في معايير أماكن العمل والتطورات التكنولوجية، وهي تتماشى مع نهج دبي في توفير بيئة أعمال عالمية داعمة لأصحاب العمل والموظفين على حد سواء".

وتنظم غرفة تجارة دبي بانتظام العديد من ورش العمل التي تهم قطاع الأعمال في الإمارة، وتساهم في تعزيز وعيهم بآخر التطورات والمستجدات القانونية والتشريعية التي تنظم بيئة الأعمال وتساهم بخلق بيئة محفزة لها.

الإمارات العالمية للألمنيوم ومايكروسوفت تتعاونان في تطبيق تقنيات الثورة الصناعية الرابعة والتحول الرقمي

•• أبوظبي-وام:

أعلنت شركة الإمارات العالمية للألمنيوم امس عن تعاونها مع مايكروسوفت الإمارات في تطبيق تقنيات الثورة الصناعية الرابعة والتحول الرقمي واسع النطاق، بهدف اتباع أفضل الممارسات العالمية في قطاع الألمنيوم وتعزيز استدامة عمليات الحوسبة في الشركة. وتعتبر مايكروسوفت والإمارات العالمية للألمنيوم من أعضاء "شبكة رواد الثورة الصناعية الرابعة" التابعة لوزارة الصناعة والتكنولوجيا المتقدمة في دولة الإمارات العربية المتحدة، والتي تهدف إلى تسريع دمج حلول الثورة الصناعية الرابعة وتطبيقاتها في القطاع الصناعي بالدولة.

وبموجب الاتفاقية الجديدة، ستعمل الشركتان معاً لتنفيذ برنامج التحول الرقمي لعمليات الإمارات العالمية للألمنيوم من خلال التطبيقات الرقمية المختلفة مثل الذكاء الاصطناعي وبناء قاعدة ضخمة للبيانات.

وستستفيد الإمارات العالمية للألمنيوم ومايكروسوفت من الحوسبة السحابية الذكية لتسريع وتوسيع نطاق عمليات تطوير الحلول الرقمية الجديدة، ونقل ثلث البنية التحتية لخادم الإمارات العالمية للألمنيوم والتطبيقات الخاصة بها إلى سحابة Microsoft Azure.

ومن خلال التحول الرقمي وتعزيز الكفاءة باستمرار، ستمكّن سحابة مايكروسوفت الإمارات العالمية للألمنيوم من تحقيق وفورات كبيرة في الطاقة.

وتقدّر الإمارات العالمية للألمنيوم إجمالي خفض استهلاك الطاقة في عمليات الحوسبة بنسبة تصل إلى 65% مع الحد من انبعاثات ثاني أكسيد الكربون بنسبة تزيد عن 80%. إضافة إلى ذلك، ستقوم الإمارات العالمية للألمنيوم أيضاً بتطوير سحابة Microsoft Azure الخاصة بها في مواقعها، من خلال نقل ثلث إضافي من عمليات الحوسبة الخاصة بها إلى النظام الجديد، مما يوفر فرص نشر حلول الذكاء الاصطناعي والأتمتة داخل العمليات الصناعية للشركة بشكل أسرع.

وستستخدم الإمارات العالمية للألمنيوم أجهزة الكمبيوتر المعتمدة على السحابة الافتراضية لإنشاء تجربة حوسبة آمنة وأكثر كفاءة ومرونة للموظفين في مكان العمل.

وقال عبد الناصر بن كلبان، المدير التنفيذي لشركة الإمارات العالمية للألمنيوم: "في إطار حرصنا على الابتكار والتطوير المستمر، نعمل حالياً على تحويل تجربة العمل لموظفينا من خلال دمج تقنيات الثورة الصناعية الرابعة في عمليات الشركة والتحول الرقمي، وبفضل تعاوننا مع مايكروسوفت سنتمكن من تسريع هذا التحول وتوسيع نطاقه لنكون قدوة في العمليات الرقمية لقطاع الألمنيوم والمنطقة بالكامل".

وقال كارلو نظام، الرئيس التنفيذي للشؤون الرقمية في الإمارات العالمية للألمنيوم: "جمع إمكانات وتقنيات الإمارات العالمية للألمنيوم ومايكروسوفت معاً سيتيح لنا تطوير القدرات الرقمية المتقدمة واستخدام المنصة السحابية الأولى من نوعها في قطاع الألمنيوم. وفي الوقت نفسه، سنحسن الاستدامة البيئية للبنية التحتية للحوسبة في الشركة مع الاستفادة من الأمن وسلاسة العمليات في أصولنا السحابية العامة والخاصة".

من جانبه، قال نعيم يزبك، المدير العام لشركة مايكروسوفت الإمارات: "يسرنا عقد هذه الشراكة مع الإمارات العالمية للألمنيوم، أكبر مُنتج "للألمنيوم عالي الجودة" في العالم، بهدف تسريع تطبيق تقنيات الثورة الصناعية الرابعة والتحول الرقمي في الشركة مع تحسين سحابة مايكروسوفت الخاصة بخدمات التصنيع. وإننا نتطلع إلى المزيد من التعاون بين الإمارات العالمية للألمنيوم ومايكروسوفت في المستقبل على المستوى المحلي والعالمي". وستتعاون الإمارات العالمية للألمنيوم مع مايكروسوفت في تعزيز ابتكاراتها وتحسين منتجاتها وخدماتها، فيما ستساعد مايكروسوفت موظفي الإمارات العالمية للألمنيوم على تطوير مهارات استخدام تقنيات مايكروسوفت من أجل تسريع تبني هذه التقنيات في عمليات شركة الألمنيوم العملاقة.

وتتطلع الإمارات العالمية للألمنيوم إلى المساهمة في تطوير صناعة الألمنيوم في المستقبل مع ترسيخ مكانتها كأفضل موردي التكنولوجيا الصناعية في العالم وإنشاء منظومة قوية للابتكار في قطاع التصنيع في الإمارات العربية المتحدة. الجدير بالذكر أن الإمارات العالمية للألمنيوم طوّرت التقنيات الخاصة المستخدمة في عمليات صناعة الألمنيوم في الدولة لأكثر من 30 عاماً، مع التركيز على تحسين كفاءة عمليات الصهر ..كما تعد تقنيات الإمارات العالمية للألمنيوم من أكثر التقنيات كفاءة وتنافسية على صعيد صناعة الألمنيوم العالمية.

غرف الامارات: الاستدامة مرتكز أساسي للتنمية الشاملة

•• دبي -وام:

عقدت الأمانة العامة لاتحاد غرف الامارات ومدراء الغرف التجارية الأعضاء اجتماعهم الأول لعام 2023 ، بمكتب اتحاد الغرف بدبي برئاسة حميد محمد بن سالم الأمين العام لاتحاد غرف الامارات.

حضر الاجتماع .. محمد هلال المهيري مدير عام غرفة أبوظبي، ومحمد أحمد أمين العوضي مدير غرفة الشارقة ، وسالم أحمد السويدي مدير عام غرفة عجمان ، وعمار راشد العليلي مدير عام غرفة ام القيوين ، ومحمد حسن السبب مدير عام بالوكالة غرفة رأس الخيمة ، وسلطان بن جميع الهنداسي مدير عام غرفة الفجيرة ، وحسن الهاشمي نائب رئيس العلاقات الدولية في غرف دبي.

واستعرض الاجتماع روىء الغرف التجارية حول الاستراتيجيات والوسائل لمواءمة الاستدامة مع الأهداف الاستراتيجية للأعمال والأولويات الوطنية.

وأشاد مديرو غرف التجارة والصناعة، بإعلان صاحب السمو الشيخ محمد بن زايد آل نهيان رئيس الدولة "حفظه الله" 2023 "عام الاستدامة، في الإمارات مؤكدين أهمية الاستدامة كمرتكز أساسي للتنمية الشاملة، لاسيما أن الممارسات المسؤولة والمستدامة أصبحت جزءا لا يتجزأ من الاستراتيجيات الحديثة للأعمال وعاملا هاما في نجاحها وتعزيز سمعتها في سوق العمل.

كما أطلع المجتمعون، على خطط عمل الأمانة العامة خلال الربع الأول من العام الجاري لاسيما فيما يتعلق بمجالس الأعمال المشتركة والبعثات التجارية والبرامج الخاصة بالوفود التجارية التي ستزور الدولة.

غرفة عجمان تشارك في الاجتماع الافتتاحي لأعمال B20 India

•• عجمان -الفجر:

شاركت غرفة تجارة وصناعة عجمان ضمن وفد دولة الإمارات الرسمي لزيارة جمهورية الهند والمشاركة في الاجتماع الافتتاحي لأعمال B20 India، والذي يمثل منصة عالمية لبحث آفاق التعاون والشراكة بين الدول في ظل حضور نخبة من كبار المسؤولين وصانعي السياسات وقادة الأعمال وممثلي كبرى مؤسسات القطاع الخاص لوضع التوصيات والرؤى المستقبلية لاستعراضها في اجتماع قمة مجموعة العشرين 2023.

شارك في أعمال الاجتماع سعادة مروان حسين الشعالي، عضو مجلس إدارة غرفة عجمان، حيث أكد على أهمية الاجتماع ودوره في استشراف مستقبل الاعمال بين دولة الإمارات والهند بشكل خاص وبين دول مجموعة العشرين بشكل عام، موضحاً أن أعمال الاجتماعات تناولت القطاع الصناعي وفرص زيادة الانتعاش الاقتصادي والتبادل التجاري بين الدول واهمية التعاون الرقمي بين الدول وتنشيط الابتكارات في دعم القطاع الاقتصادي العالمي إلى جانب أهمية زيادة الاستثمار في اقتصاد البيانات. وأشاد مروان الشعالي، بجهود دولة الإمارات في تعزيز الحضور الدولي لغرف التجارة والصناعة تحت مظلة اتحاد غرف الإمارات، مؤكداً ان غرفة عجمان حريصة على المشاركة في مختلف الفعاليات والاحداث الخارجية الاقتصادية بهدف تطوير شبكة علاقات اقتصادية عالمية متجددة تدعم فرص التوسع وتطوير الأعمال والترويج للإمارة كوجهة مثالية للاستثمار، إلى جانب استشراف مستقبل الاقتصاد وتكوين شركات دولية فعالة. وشهدت أعمال الزيارة بحث فرص التعاون الاقتصادي مع مسؤولي ولاية غوجارات الهندية، حيث أثنى عضو مجلس إدارة غرفة عجمان على العلاقات الإماراتية الهندية المتجذرة بين البلدين، ومدى تنوع الفرص الاقتصادية المتاحة لتنمية حجم التجارة البينية وجذب المستثمرين وخاصة في ظل اتفاقية الشراكة الاقتصادية الشاملة بين الإمارات والهند. وأفاد أن إجمالي حجم التجارة بين الإمارات والهند خلال العام 2021 وصل إلى أكثر من 164 مليار درهم، في حين ان نسبة النمو لإجمالي حجم التجارة بين عجمان والهند وصل إلى 15% خلال العام 2022، ووصل عدد المستثمرين ورجال الاعمال من الجنسية الهندية في إمارة عجمان إلى 7935 مستثمر خلال العام 2022 وبمعدل نمو نسبته 10% مقارنة بالعام 2021، كما بلغ عدد المنشآت لمستثمرين من الجنسية الهندية إلى 5798 منشأة خلال العام 2022 وبنسبة نمو بلغت 17% مقارنة بالعام 2021، لتتصدر أهم قطاعات المنشآت العاملة في الإمارة لمستثمرين ورجال اعمال من الجنسية الهندية قطاعات "الصناعات التحويلية، التشييد، الأنشطة المهنية والعلمية والتقنية، والمعلومات والاتصالات"

مركز بحوث الطاقة الموجهة يباشر تشغيل مختبر التوافق الكهرومغناطيسي في مجمع توازن الصناعي

•• أبوظبي-وام:

أعلن معهد الابتكار التكنولوجي، مركز البحث العلمي الرائد عالمياً وذراع الأبحاث التطبيقية التابع لمجلس أبحاث التكنولوجيا المتطورة في أبوظبي، امس عن بدء مركز بحوث الطاقة الموجهة التابع له مرحلة التشغيل الكامل لمختبر التوافق الكهرومغناطيسي المتقدم داخل مجمع توازن الصناعي قرب مدينة أبوظبي. ويستفيد مختبر التوافق الكهرومغناطيسي من نظام اختبار "إي 3" المتطور في تقديم خدمات هندسية عالية الجودة لشركاء المركز والجهات المعنية الأخرى، إلى جانب دعم الصناعات المحلية للامتثال لجوانب التوافق الكهرومغناطيسي بالصورة الأمثل. وبصفته أول مختبر بحثي من نوعه في دولة الإمارات والمنطقة كاملةً يدعم نظام اختبار "إي 3" الذي يُجري ما يزيد على 16 اختباراً مكرساً للتحقق من التوافق الكهرومغناطيسي، يُتوقع أن يساهم المختبر الجديد في تعزيز جودة المنتجات وتقليل التكاليف والوقت المستهلك لاستكمال التحقيقات في الخارج، علماً أن عملية التحقق من التوافق الكهرومغناطيسي تشكل معلماً مهماً ضمن عملية تطوير أي منتج إلكتروني. وقبل تأسيس المختبر، اضطرت مختلف المؤسسات والأطراف المعنية في قطاع الصناعة المحلي إلى السفر للخارج من أجل التحقق من صحة منتجاتهم، بينما يمكنهم الآن اختبار أجهزتهم وفقاً للمعايير الدولية في مجال التوافق الكهرومغناطيسي في دولة الإمارات العربية المتحدة. ومن الجدير بالذكار أن المختبر لا يشكل جهةً مصدرةً للشهادات، بينما يجري اختبارات مستقلة للتأهيل المسبق ولهندسة التوافق الكهرومغناطيسي للأنظمة والأنظمة الفرعية إلى جانب إعداد تقارير مشتركة دقيقة وحيادية للعملاء. وقال الدكتور راي جونسون، الرئيس التنفيذي لمعهد الابتكار التكنولوجي وأسباير: "يؤدي مركز بحوث الطاقة الموجهة دوراً رائداً في اختبار تأثيرات المجالات عالية الشدة على مختلف المواد والأنظمة والبيئات، وسيساعد مختبر التوافق الكهرومغناطيسي الجديد التابع للمركز شركاءنا على تسريع عملية اعتماد منتجاتهم دون مغادرة الدولة. وتتمثل النتيجة المباشرة لتأسيس المختبر في ترسيخ مصداقية المعهد بصفته ممكّن رئيسي في دفع عجلة التكنولوجيا التحويلية في المنطقة، والتي تسهم في مسيرة تحول دولة الإمارات إلى اقتصاد قائم على المعرفة". وبدوره، قال الدكتور شوقي قاسمي، كبير الباحثين لدى مركز بحوث الطاقة الموجهة: "لطالما استهدفنا في المركز دعم المتطلبات البحثية الفريدة التي يمكنها تعزيز التطبيقات الجديدة في مختلف القطاعات المحلية والارتقاء بها. وبفضل قدرات مختبر التوافق الكهرومغناطيسي، يمكننا الآن توفير خدمات اختبار شاملة لعملائنا بالإضافة إلى دوره في مساندة عملياتنا الأساسية مثل نمذجة البيئة الكهرومغناطيسية المنبثقة عن مصادر من صنع الإنسان، وتصميم وإنتاج وتقييم الهوائيات، والمواد المبتكرة لتطبيقات التدريع الكهرومغناطيسي، ونمذجة الاستجابة الكهروحرارية للأنظمة الصناعية، و الحماية من الصواعق. ونحن نثق تماماً بقدرة المختبر على تشجيع التعاونات الاستراتيجية مع الأطراف المعنية عبر مختلف مجالات الصناعة والأوساط الأكاديمية". وبمناسبة افتتاح المختبر وانطلاق أعماله، ينظم مركز بحوث الطاقة الموجهة ورشة عمل يوم 7 فبراير بعنوان "عملية التحقق من التوافق الكهرومغناطيسي، ما الذي يجب عليكم معرفته؟"، والتي ستغطي أهم جوانب التحقق الفعال من التوافق الكهرومغناطيسي وأفضل الممارسات في وضع استراتيجية تحقق متسقة ودور الاختبارات والتحقق في اختراق الأسواق الجديدة، فضلاً عن تقليص التباين بين عمليات التحقق عند إجراء اختبارات في مختبرات مختلفة.

دبي تستضيف الدورة الثانية والعشرين لمعرض المطارات في ظل نشاط كبير تشهده صناعة الطيران

•• دبي-الفجر:

يبدي أهم اللاعبين الرئيسيين في صناعة المطارات العالمية حماسهم للمشاركة في معرض المطارات - الذي يرسي أفضل المعايير بالنسبة لهذه الصناعة- والذي سيقام في شهر مايو المقبل مع ثلاثة معارض ومؤتمرين يتزامن تنظيمها جميعاً مع فعاليات المعرض الممتد على ثلاثة أيام.

وسوف تعمل الدورة الثانية والعشرون لأضخم منصة سنوية متخصصة لصناعة المطارات في العالم، والتي يجري تنظيمها تحت رعاية سمو الشيخ أحمد بن سعيد آل مكتوم رئيس هيئة دبي للطيران المدني، رئيس مؤسسة مطارات دبي، الرئيس الأعلى الرئيس التنفيذي لطيران الامارات والمجموعة، على ربط أكثر من 200 علامة تجارية للطيران، وأكثر من 100 مشتري من أكثر من 30 مطاراً وهيئات طيران من 20 بلداً، شقت جميعها طريقها للمشاركة في هذا المعرض التجاري السنوي الذي سيقام في الفترة من 9 ولغاية 11 مايو 2023.وقال سمو الشيخ أحمد بن سعيد: "أن صناعة المطارات قد استرجعت كامل قوتها تقريباً، وأن التوسع وتشييد مطارات جديدة مستمر لتلبية الاحتياجات المستقبلية لهذه الصناعة المهمة".

يأتي ذلك في ظل توقع وصول حركة المسافرين الداخلية على مستوى العالم في أواخر العام 2023 إلى المستويات التي كانت عليها في العام 2019، في حين سوف تستغرق حركة المسافرين الدولية عاماً آخر لتصل إلى مستويات العام 2019، بحلول النصف الثاني من العام 2024.

ويتوقع خبراء دوليون أن تولد أعمال المسافرين 522 مليار دولار أمريكي من العائدات لشركات النقل والمطارات التي تعمل على العودة لتحقيق الأرباح والتي تشهد قدراً أقل من الاضطراب في العمليات.

وسيتم على هامش أعمال معرض المطارات إقامة معارض ومؤتمرات خاصة بالصناعة، هي: منتدى قادة المطارات العالمية، ومعرض ومنتدى مراقبة الحركة الجوية، معرض ومؤتمر أمن المطارات في الشرق الأوسط، علاوة على الذكرى السنوية لمنظمة المرأة في الطيران، حيث سيحتفل فرع الشرق الأوسط لمنظمة المرأة في الطيران هذا العام بالذكرى العاشرة لتأسيسه، وذلك عبر تخصيصه يومين أثناء المعرض لتغطية مؤتمر يمتد على مدى يوم واحد، وورش عمل ومناقشات الطاولة المستديرة تمتد على مدار اليوم الثاني.

وسوف تعمل هذه المنصة العالمية رفيعة المستوى من خلال شعار "ربط صناعة المطارات العالمية" على استقبال أكثر من 4,500 زائر، حيث تتمحور موضوعاتها الرئيسية حول الاستدامة في المطارات والأتمتة والتنقل الجوي في المناطق الحضرية. وقد تم تأكيد مشاركة عارضين من الولايات المتحدة الأمريكية، وإيطاليا، وفرنسا، وألمانيا، والدنمارك، وتركيا، وهولندا، والصين، وبلجيكا، وكوريا الجنوبية، والسويد، والإمارات العربية المتحدة، حيث تشتمل قائمة العارضين على كل من أي دي بي سيفغيت، و"سيا"، وايجيس، وإماراتيك، وغولدهوفر اكتينغيسيشافت، ومجموعة غروبيه أي دي بي، وجينو اس ايه، وهانيويل، واي تي دبليو جي اس أي، وناكتيك، وشينزن، وسي ام ام سي تياندا المحدودة لدعم المطارات، وسميث ديتكشن، وتكنيك دوكوم، وتي ال دي.

وسوف يشارك في المؤتمرات لفيف من كبار المسؤولين التنفيذيين من مختلف المنظمات المرموقة، بما في ذلك مجلس المطارات العالمي، الذي يعتبر الرابطة التجارية للمطارات العالمية التي يدير أعضاؤها 1,950 مطاراً في 185 دولة، والاتحاد الدولي للنقل الجوي، الذي يعتبر بدورة الاتحاد التجاري الذي يشتمل على أكثر من 300 شركة طيران عضوة تمثل 83% من الحركة الجوية العالمية.

هذا وتعمل ريد للمعارض، الجهة المنظمة لمعرض المطارات، وهي شركة عالمية رائدة في مجال المعارض التجارية مع أكثر من 400 معرض في 22 دولة عبر 43 قطاعا صناعيا تستقطب فيما بينها أكثر من سبعة ملايين مشارك سنوياً، على التسويق والترويج بشكل كبير لهذا المعرض في مسعى منها لإعادة الاتصال بالعارضين واستعادتهم.

وقالت مي إسماعيل، مديرة المعرض في شركة ريد للمعارض: "إن معرض المطارات 2023 سيشهد تمثيلاً لكامل سلسلة صناعة المطارات والمشاركة الحماسية من أصحاب المصلحة، حيث بات تحول المطارات مدفوعاً الآن بالتكنولوجيا للمساعدة في ترميم مستويات السلامة والصحة والأمن والكفاءة في عملياتها حول العالم. وأضافت أنه سيتم عرض كل ما تتطلبه المطارات تقريباً تحت سقف واحد".

وقد نمت قاعدة بيانات مستثمري المطارات العالمية التابعة لمركز المحيط الهادئ للطيران في العام 2022 مع 1,074 مستثمر "نشط، أو خامل، أو طموح" تم إدراجهم في هذا القطاع الذي يعود مرة أخرى للازدهار. وفي الوقت الذي تستعد فيه الصناعة لاسترجاع أفاقها المشرقة، يتوقع خبراء الطيران واتحادات النقل الجوي عودة الربحية، والحد من الاضطراب في العمليات، والإبحار السلس مع إقلاع أكثر من 100,000 رحلة تجارية عبر الكوكب كل يوم في الوقت الراهن، ترتفع الى 200 الف رحلة في منتصف ثلاثيات القرن الحالي.

وسوف تكون ساحة المطار الإلكترونية التجارية التخصصية ضمن المعرض، أكبر حجماً مع وجود المزيد من العلامات التجارية الرائدة في المناولة الأرضية المستدامة، وهي جزء من الابتكارات التي تبني مطارات مستقبلية مستدامة - مسار الابتكار.

وكانت دورة العام 2022 قد شهدت حضور أكثر من 4,00 شخص من 71 دولة، وأكثر من 160 عارضا من 23 دولة، وأكثر من 100 مشتري من 35 شركة و23 دولة، وذلك إلى جانب أجنحة لخمس دول، في حين استقطبت الفعاليات المتزامنة مع أعمال المعرض 81 متحدثاً من كافة أنحاء العالم.

هذا، وسوف يُظهر هذا المعرض البيني للأعمال للعالم في هذا العام النبض الذي استعادته صناعة المطارات وحماستها لإعادة هذا النبض إلى مسارات النمو الصحي في الأعوام القادمة.

شراكة استراتيجية بين الصكوك الوطنية وهيئة المرأة العربية تهدف إلى التمكين المالي للمرأة العربية

•• دبي-الفجر:

وقّعت "الصكوك الوطنية"، شركة الادخار والاستثمار المتوافقة مع أحكام الشريعة الإسلامية، اتفاقية مع هيئة المرأة العربية، المؤسسة الغير ربحية الرائدة التي تهدف إلى تمكين المرأة العربية في منطقة الشرق الأوسط وشمال أفريقيا، بهدف تزويد المرأة العربية بمهارات الإدارة المالية وأدوات الادخار القيّمة.

وستشهد الشراكة توحيد جهود المؤسستين بهدف تمكين المرأة ودعم دورها في التنمية المجتمعية والاقتصادية وتعزيز مهاراتها، لا سيما في مجالات الاستثمار والادخار والمعرفة المالية.

وجرى التوقيع على مذكرة التفاهم اليوم من قبل رحاب لوتاه، نائب الرئيس التنفيذي للمجموعة في شركة الصكوك الوطنية، ومحمد الدليمي، الأمين العام لهيئة المرأة العربية. وتهدف "الصكوك الوطنية" وهيئة المرأة العربية من خلال هذه الشراكة، إلى ترسيخ ثقافة الادخار والاستثمار في المنطقة وتعزيز التعاون والتنسيق بين الجهات الحكومية والشركات الوطنية لدعم التقدم الذي تحققه المرأة العربية. وستقوم المؤسستان بإنشاء لجنة مشتركة لاستضافة المنتديات والفعاليات التي تهدف إلى تشجيع المرأة العربية على الاستثمار والادخار وتحسين مهاراتهن ومعرفتهنّ بالأمور المالية. وتشمل الشراكة أيضاً التخطيط للزيارات المتبادلة والمشاركة في الفعاليات الوطنية والإقليمية وتبادل الخبرات لدعم المشاريع التي تحقق دخلاً صغيراً للمرأة بهدف توفير فرص العمل والحد من البطالة.

وتعليقاً على الشراكة، قالت رحاب لوتاه، نائب الرئيس التنفيذي للمجموعة في شركة الصكوك الوطنية: "تحظى المرأة في دولة الإمارات العربية المتحدة بمكانة مرموقة ضمن أفراد المجتمع، حيث تمتلك دافعاً قوياً لتحقيق طموحاتها الشخصية والمهنية. إن تمكين المرأة يصنع مجتمعاً قوياً ومتماسكاً، ولهذا السبب، تلتزم الصكوك الوطنية بتزويد المرأة بالمهارات المالية والثروات التي تحتاجها للمضي قدماً نحو تحقيق أهدافها وأحلامها، حيث تهدف هذه الشراكة إلى تعزيز ثروات المرأة في الدول العربية. ويشرفنا إبرام هذه الشراكة مع هيئة المرأة العربية التي تقوم بعمل رائع لتمكين المرأة في الدولة. ونهدف من خلال هذه الشراكة إلى إلهام وتشجيع المزيد من أفراد المجتمع في مختلف أنحاء المنطقة على تبني رحلة ادخار مثمرة وزيادة ثرواتهن".

وعبر محمد الدليمي، الأمين العام لهيئة المرأة العربية، عن تفاؤله بتوقيع مذكرة التفاهم، قائلاً: "في إطار جهودنا المستمرة لتعزيز مكانة المرأة العربية، يسعدنا توقيع هذه الشراكة مع الصكوك الوطنية اليوم. ونحن نسعى من خلال مذكرة التفاهم إلى منح كل امرأة عربية فرصة تعزيز المعرفة المالية لديها والبدء في رحلة الادخار من أجل المستقبل. وتركز الشراكة أيضاً على خلق فرص الاستثمار والتوظيف للنساء، لا سيما بين رائدات الأعمال والشركات النسائية بهدف المساعدة في زيادة مساهماتهن ودورهن في نمو الاقتصاد". وقد ساهمت الهيئة في زيادة معدلات توظيف المرأة العربية بنسبة 27% منذ عام 2000. وتتولى الهيئة مسؤولية "صندوق المرأة للتنمية" الذي أسهم في تخفيف معاناة 215,000 امرأة في الدول العربية الفقيرة. وفي إطار برامجها في مجال الاستدامة، أطلقت الهيئة مبادرة "عالمنا الأخضر" التي يتم بموجبها زراعة 22 مليون شجرة بواقع مليون شجرة في كل دولة عربية، وتتم بالتعاون مع الاتحادات والجمعيات النسائية وعدد من أعضاء الهيئة، وذلك بهدف تعزيز مساهمة المرأة في قطاع الزراعة والحد من التصحر ودعم جهود مبادرات مؤتمر المناخ العالمي.

3.7 مليار درهم صافي أرباح بنك المشرق في 2022

•• دبي - وام:

أعلن بنك المشرق - إحدى المؤسسات المالية الرائدة في الشرق الأوسط وشمال أفريقيا . عن نتائجه المالية السنوية، حيث بلغ صافي الأرباح 3.7 مليار درهم في نهاية السنة المالية 2022. وأضاف البنك، في بيان أمس، أن الأرباح التشغيلية بلغت 4.4 مليار درهم، بزيادة قدرها 39.2% مقارنة بالعام 2021، نتيجة ارتفاع الدخل التشغيلي. وتحسنت الكفاءة إذ بلغ معدل التكلفة إلى الدخل 40.9% في عام 2022 مقارنة مع 45.2% في عام 2021. وحافظ معدل الدخل من غير الفوائد إلى الدخل التشغيلي على معدلات تعد من بين الأفضل في القطاع عند 39%، وارتفعت ودائع العملاء بنسبة 12.1% للعام 2022 لتصل إلى 113.8 مليار درهم. وبلغت نسبة الأصول السائلة 33.2% في ديسمبر 2022، وتم تسجيل معدل كفاية رأس مال جيد للغاية عند 16% (بعد توزيعات الأرباح الموصى بها)، بينما بلغ معدل الشق الأول من رأس المال 13.7% في ديسمبر 2022. وشهدت القروض والسُلف نمواً بنسبة 10.8% خلال عام 2022 لتصل إلى 90.3 مليار درهم، وبقيت نسبة القروض إلى الودائع ثابتة عند مستوى 79.4% في نهاية ديسمبر 2022، وتم خفض مخصصات القروض المتعثرة بشكل كبير إلى 497 مليون درهم للعام 2022، وذلك على خلفية تحسن جودة الأصول وتسجيل عمليات استرداد أعلى، لتمثل الآن 0.6% فقط من إجمالي القروض وقال معالي عبد العزيز الغرير، رئيس مجلس إدارة المشرق: "شهد المشرق خلال العام الماضي العديد من التغييرات الاستراتيجية والتشغيلية المهمة والمؤثرة، والتي أثمرت عن تحقيق صافي أرباح بلغ 3.7 مليار درهم إماراتي للسنة المالية بأكملها. وأنا أعتقد بأن هذا الإنجاز التاريخي الكبير هو دليل واضح على التزام وتفاني فريق المشرق بأكمله والذي قاد إلى تحقيق زيادة في الأرباح التشغيلية بنسبة 39.2% هذا العام".

الذهب يصعد في التعاملات الفورية ويربح 4.5 دولار

•• عواصم-وام:

ارتفعت أسعار الذهب العالمية خلال تداولات أمس، لتربح 4.5 دولار في المعاملات الفورية.

وزادت أسعار المعدن الأصفر في المعاملات الفورية بنسبة 0.23% أو ما يعادل 4.5 دولارات لتصل إلى 1932.59 دولار للأونصة، وفقا لبيانات الأسواق العالمية بحلول الساعة "09:25 صباحاً بتوقيت الإمارات". وارتفعت العقود الآجلة للذهب تسليم فبراير 2023 بما نسبته 0.13% تعادل 2.6 دولار لتصل إلى 1932 دولار للأونصة.

وعلى صعيد المعادن النفيسة الأخرى، صعدت الفضة بنسبة 0.56% إلى 23.75 دولار للأوقية، ونما البلاديوم 2.99% إلى 1644.5 دولار، وارتفع البلاتين بنسبة 0.66% إلى 1024.7 دولار.

الرئيس التنفيذي لمجموعة كيزاد : طلب متزايد على المراكز الصناعية والتجارية المتكاملة في أبوظبي

•• أبوظبي-وام:

أكد محمد الخضر الأحمد الرئيس التنفيذي - مناطق خليفة الاقتصادية أبوظبي - مجموعة كيزاد أن أعمال المدن الاقتصادية والمناطق الحرة ضمن مجموعة موانئ أبوظبي تساهم بدور رئيسي في تحقيق المجموعة لنتائج قياسية في تأجير الأراضي الجديدة حيث تعد المساحات المؤجرة خلال النصف الأول فقط من لعام 2202 والمقدرة بـ 9.3 كيلو متر مربع أكبر من المساحات التي تم تأجيرها سنوياً في عامي 1202 و0202 الأمر الذي يعكس الطلب المتزايد على توفير المراكز الصناعية والتجارية المتكاملة خصوصاً في أبوظبي التي تتخذ موقعاً استراتيجياً يربط الشرق بالغرب بما يرسخ مكانة الإمارة لاعبا رئيسيا على خارطة التجارة والصناعة العالمية. وقال - في حوار مع وكالة أنباء الإمارات "وام" في إطار سلسلة لقاءات حول الحوافز والممكنات النوعية التي تحصل عليها كبريات الشركات الصناعية في الدولة والمستثمرين الصناعيين من الخارج تحت مظلة مبادرة "اصنع في الإمارات" التي أطلقتها وزارة الصناعة والتكنولوجيا المتقدمة بهدف تمكين القطاع الصناعي ورواد الأعمال والشركات الناشئة والصغيرة والمتوسطة - إن مجموعة موانئ أبوظبي تحرص على ضمان تناغم استراتيجيتها مع الأهداف طويلة الأمد لإمارة أبوظبي ودولة الإمارات عموما كما تسعى إلى المساهمة في تحويل الإمارة إلى مركز عالمي للتجارة والصناعة والخدمات اللوجستية حيث أطلقت "كيزاد" تحت مظلة المدن الاقتصادية والمناطق الحرة التابعة لها بهدف توفير مجموعة متكاملة من الخدمات ومنظومات الأعمال التي تتيح للشركات تحقيق النمو والازدهار وتعزز القطاع الصناعي في الإمارة بما يتماشى مع رؤية القيادة الرشيدة واستراتيجية أبوظبي الصناعية التي تم إطلاقها مؤخرا. وأضاف أن منظومة مناطق خليفة الاقتصادية - مجموعة كيزاد تضم أكثر من 1,750 شركة في 17 قطاعاً تشمل قطاعات صناعية رئيسية مثل الصناعات الدوائية والمعادن والسيارات واللدائن البلاستيكية ومواد البناء وإعادة التدوير والأغذية والتكنولوجيا الزراعية والتجزئة والخدمات اللوجستية والتكنولوجيا المتقدمة والطاقة النظيفة وعلوم الحياة والنفط والغاز والكيماويات المتخصصة. وأشار الأحمد إلى أن هذه الخطوة تأتي في أعقاب الدمج الناجح لكل من "كيزاد" و"زونزكورب" تحت مظلة مجموعة كيزاد التي تضم 17 مركزاً صناعياً تمتد على مساحة 550 كيلومتراً مربعاً، وتلبي احتياجات مجموعة واسعة من القطاعات الصناعية الحيوية ،كما يندرج تأسيس مجموعة كيزاد ضمن الرؤية الرامية إلى استقطاب المزيد من الاستثمارات إلى الإمارة، وإنشاء محفظة متنوعة وكبيرة من المنتجات والخدمات المقدمة إلى المتعاملين. وحول أهم الدوافع وراء تأسيس مجموعة كيزاد .. أوضح أن إمارة أبوظبي تشهد نمواً اقتصادياً متسارعاً، إلى جانب تزايد مستويات تبني الاستدامة والتحول نحو الاقتصاد الدائري، وحرصت "موانئ أبوظبي" على تأدية دور ريادي في منظومة الأعمال في الإمارة من خلال تطوير المدن الاقتصادية والمناطق الحرة ،كما دمجت كلا من "كيزاد" و"زونزكورب" في مجموعة كيزاد التي جرى تصميمها لمواكبة النمو الاقتصادي.

مطارات أبوظبي والاتحاد للشحن يستضيفان القمة العالمية للشحن 2023

•• أبوظبي-وام:

انطلقت أمس أعمال "القمة العالمية للشحن 2023" التي تستضيفها "مطارات أبوظبي" و"الاتحاد للشحن" وتستمر حتى الأول من فبراير 2023 بحضور أكثر من 350 زائرا من 35 دولة. وتحمل قمة هذا العام شعار "تبني الفرص والتحديات"، وترحب بوفود الزوار من شركات الطيران والمطارات ووكلاء الشحن الجوي ومطوري المشاريع ومزودي خدمات الطيران وخبراء القطاع، عبر منصة فريدة تتيح لهم تبادل المعرفة والأفكار واستكشاف الفرص المتاحة في قطاع الشحن الجوي ومناقشة تحدياته واقتراح الحلول الفعّالة. وتقام دورة هذا العام حضوريا بعد انعقاد دورتين ناجحتين افتراضياً في عامي 2021 و2022، وتشهد حضور نخبة من المتحدثين الدوليين لمشاركة خبراتهم ومعرفتهم الواسعة، إلى جانب استعراض أحدث مستجدات القطاع والرؤى والتوجهات التي ستمكّن الشركات من تكييف نماذج أعمالهم للازدهار خلال السنوات المقبلة، بالإضافة إلى الكشف عن التغيرات خلال الفترة المقبلة وتحديد إذا ما ستكون دائمة أو مستمرة. وقال سعادة المهندس جمال سالم الظاهري، العضو المنتدب والرئيس التنفيذي بمطارات أبوظبي - بهذه المناسبة - : "فخورون باستضافة هذا الحدث الهام بالتعاون مع "الاتحاد للشحن". وفي ظل ما يشهده قطاع الشحن الجوي من تطورات متسارعة، فإننا نرى أن القمة ستوفر لنا فرصاً واعدة وستمكّننا من إحداث تأثير إيجابي لتحقيق نقلة نوعية. كما أنّها يقدم المنصة المثالية لكافة الجهات المعنية للتواصل واستكشاف الفرص للإسهام في تسريع وتيرة نمو القطاع بصورة مستدامة. ومن جهة أخرى فإنه سيمكننا من صياغة حلول فعّالة تمكننا من التغلب على التحديات الراهنة التي تقف عائقاً أمام تحقيق تقدم متسارع، وتحفيز القطاع ودفع عجلة تطوره للازدهار. نتطلع قدماً نحو هذه القمة الهامة، والتي من خلالها سنتمكن من تحقيق أهدافنا طويلة الأمد الرامية إلى تعزيز مكانة أبوظبي الرائدة كمحطة دولية للشحن الجوي." وتعكس استضافة "مطارات أبوظبي" بالتعاون مع "الاتحاد للشحن" لنسخة هذا العام كراع رسمي، التزامها نحو تطوير ودفع عجلة قطاع الشحن الجوي، حيث أعلنت مؤخراً إتمامها عدداً من المشاريع الرائدة، شملت ترقية وإعادة تأهيل قرية ومبنى الشحن بالتعاون مع "الاتحاد للشحن" و"الاتحاد لخدمات المطار"، حيث تمت ترقية هذه المرافق وإعادة إطلاقها ببنية تحتية متطورة، وتشمل أبرزها مرافق التخزين المبردة الجديدة بمساحة تصل إلى 3,000 متر مربع في مطار أبوظبي الدولي، ساهمت في مضاعفة قدرة سلسلة التبريد لمناولة الشحنات الجوية السريعة التأثر بالحرارة مثل الأدوية والمستحضرات الصيدلانية، والمنتجات الصحية والطبية.

التحديث المستمر لعمليات كهرباء دبي يسهم في خفض الانبعاثات الكربونية

•• دبي -وام:

أسهم تحديث هيئة كهرباء ومياه دبي لثلاثة توربينات غازية في المحطة "E"، المرحلة الأولى بمجمع محطات جبل علي لإنتاج الطاقة وتحلية المياه التابع للهيئة، في خفض انبعاثات ثاني أكسيد الكربون بنحو 65,930 طناً في العام، وخفض انبعاثات أكاسيد النتروجين بنسبة 77.3% لهذه التوربينات، ما يعادل الخفض الذي تحققه أحدث التوربينات الغازية في السوق.

وقال معالي سعيد محمد الطاير، العضو المنتدب الرئيس التنفيذي لهيئة كهرباء ومياه دبي: "نعمل على تحقيق توجيهات صاحب السمو الشيخ محمد بن راشد آل مكتوم نائب رئيس الدولة رئيس مجلس الوزراء حاكم دبي "رعاه الله"، في أن تصبح دبي نموذجاً يحتذى به على مستوى العالم في كفاءة واعتمادية وتوافرية الكهرباء والمياه، كما ندعم استراتيجية دبي للطاقة النظيفة 2050 واستراتيجية الحياد الكربوني 2050 لإمارة دبي لتوفير 100% من القدرة الإنتاجية للطاقة من مصادر الطاقة النظيفة بحلول العام 2050. ونحرص على تطوير وتنفيذ البرامج والمشاريع لترسيخ ريادة الإمارة في مجال توفير بنية تحتية متطورة وفق أعلى المعايير العالمية، بما يخدم أهداف التنمية المستدامة، ويدعم مسيرة بناء الاقتصاد الأخضر المستدام في دولة الإمارات العربية المتحدة."

وأضاف : "أدى تطبيق الهيئة لأحدث تقنيات الثورة الصناعية والتقنيات الإحلالية بما في ذلك الذكاء الاصطناعي والطائرات من دون طيار وغير ذلك من التقنيات المبتكرة، إضافة إلى إعادة تصميم العمليات والهندسة وتقنيات إنتاج الطاقة الشمسية وتحلية المياه النظيفة، إلى تحسين كفاءة إنتاج الطاقة الأمر الذي حقق وفورات مالية ضخمة." من ناحيته، أكد المهندس ناصر لوتاه، النائب التنفيذي للرئيس – قطاع الإنتاج في هيئة كهرباء ومياه دبي، حرص الهيئة عقب تركيب أي توربين غازي على متابعة التواصل مع الجهات المصنعة للتجهيزات الأصلية، بشأن التحديثات والتقنيات الجديدة والفعّالة من حيث التكلفة، وذلك على مدار دورة حياة التوربينات، ما يسهم في زيادة القدرة وتعزيز الكفاءة والاعتمادية إضافة إلى إطالة العمر الافتراضي لهذه التوربينات.

وأضاف تكللت هذه الجهود بإطالة العمر الافتراضي للتوربينات بمقدار 15 سنة من خلال اعتماد مفهوم إعادة الإصلاح وإعادة الاستخدام لخفض استهلاك الموارد الطبيعية، انسجاماً مع سياسة دولة الإمارات للاقتصاد الدائري.

يذكر أن الهيئة حطمت رقمها القياسي العالمي في فترة الصيانة (Major Inspection Outage) الذي سجلته عام 2019، حيث نجحت في إكمال صيانة عمليات الفحص الرئيسية خلال 9 أيام عمل فقط مقارنة برقم الهيئة السابق (11 يوم عمل)، مما يشكل خفضاً لمدة الصيانة بنسبة 18% مقارنة بالرقم السابق المسجل باسم الهيئة ونسبة 84% مقارنة بما كان عليه الوضع في عام 2006.

وقد أثمر هذا الإنجاز عن وصول نسبة توافرية التوربينات الغازية إلى 99.51% و 99.83% للتوربينات الغازية من فئة (E-Class) و (F-Class) على التوالي في فصل الصيف ، وتعد هذه النسب ضمن الأفضل على مستوى العالم.

كما حافظت الهيئة على رقمها القياسي العالمي في إنجاز صيانة وحدات التحلية خلال 10 أيام عمل فقط مقارنة بـ21 يوماً سابقاً، وارتفعت التوافرية للتوربينات الغازية من فئة (F-Class)، مما أسهم في تحقيق وفورات مالية بقيمة 3.55 مليون درهم لكل عملية فحص رئيسية. وعلاوة على توفير خدمات الكهرباء والمياه وفق أعلى معايير التوافرية والكفاءة والاعتمادية، تسهم هذه الخطوة في خفض انبعاثات ثاني أكسيد الكربون بمقدار 49,329 طناً في السنة، إضافة إلى خفض نفقات التشغيل والصيانة.

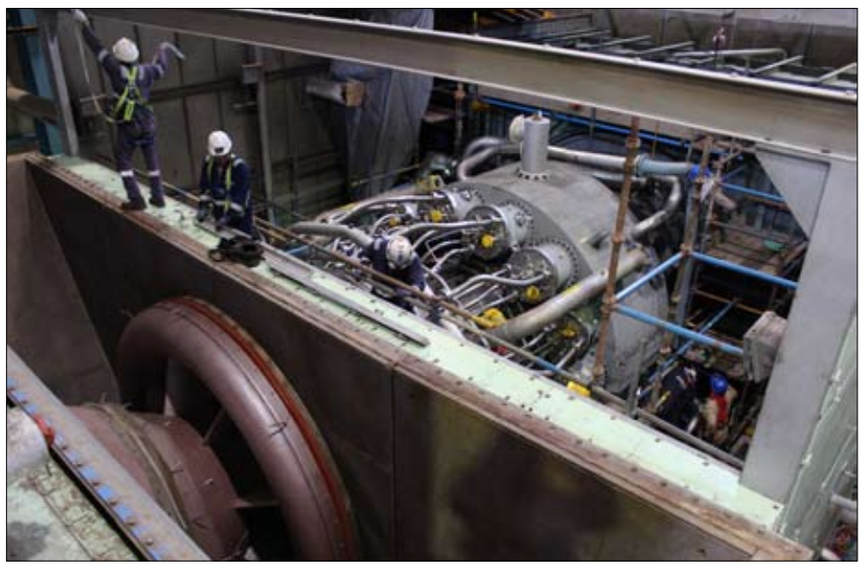

3.6 مليار درهم أرباح أبوظبي الإسلامي في 2022.. وتوصية بتوزيع 49 فلسا للسهم

•• أبوظبي-وام:

أعلن مصرف أبوظبي الإسلامي تحقيق أداء قياسي في عام 2022 مع وصول صافي الأرباح إلى 3.62 مليار درهم بنمو بنسبة 55% على أساس سنوي، وزيادة نسبة توزيع الأرباح إلى 49 فلس للسهم الواحد ما يعادل 49% من صافي الأرباح.

وسجل المصرف صافي ربح في الربع الرابع من عام2022 بقيمة 1.2 مليار درهم مقابل 728 مليون درهم إماراتي في الربع الرابع من عام 2021، وهو ما يمثل نموًا بنسبة 60% مقارنة بالفترة نفسها من العام الماضي. وتحسنت إيرادات مصرف أبوظبي الإسلامي في عام 2022 بنسبة 23% لتصل إلى 6.835 مليار درهم مقارنة بـ 5.56 مليار درهم العام الماضي. ويعزى ذلك إلى زيادة بنسبة 43% في الرسوم والعمولات، ونمو بنسبة 24% في الدخل من مصادر التمويل إلى 4.151 مليار درهم، نتيجة النمو في تمويل المتعاملين وارتفاع هوامش الربح.

وأشار البنك، في بيان صحفي امس، إلى تحسين نسبة التكلفة إلى الدخل لتصل الى 34.9% لهذا العام مع تحسن بنسبة 5.7 نقطة مئوية ..وقد تم تحقيق ذلك على الرغم من ارتفاع التكلفة بشكل طفيف بنسبة 6% على أساس سنوي لتصل إلى 2.387 مليار درهم وذلك نتيجة الاستثمارات الجارية في المبادرات الإستراتيجية والرقمية. وانخفضت مخصصات خسائر التمويل والاستثمار بنسبة 19% على أساس سنوي إلى 769 مليون درهم لعام 2022، مما يعكس تحسنًا عامًا في الظروف الاقتصادية ..وتزامن هذا الانخفاض مع تحسن تغطية الأصول غير المنتجة (بما فيها الضمانات) بنسبة 7.9 نقطة مئوية لتصل إلى 127.9%.

وارتفع إجمالي الأصول بنسبة 23% على أساس سنوي ليصل إلى 169 مليار درهم، مدفوعًا بنمو 22% في إجمالي التمويل و42% في الاستثمارات.

وارتفعت ودائع المتعاملين بنسبة 26% على أساس سنوي لتصل إلى 138 مليار درهم، مدفوعة بشكل أساسي بنمو بنسبة 14% في الحسابات الجارية وحسابات التوفير على الرغم من بيئة معدلات الأرباح المرتفعة. وحافظ "مصرف أبوظبي الإسلامي" على وضعية قوية لرأس المال، حيث بلغ معدل كفاية الشق الأول من حقوق المساهمين 12.08% بما يتضمن توزيعات الأرباح المقترحة للعام 2022.

كما استقرت السيولة النقدية للمصرف عند مستويات سليمة تتخطى الحد الأدنى للمتطلبات التنظيمية بفارق مريح، مع تسجيل تحسن في معدل التمويل المستقر بلغ 82.1% والأصول السائلة المؤهلة بنسبة 18.9%. وقال سعادة جوعان عويضة سهيل الخييلي، رئيس مجلس إدارة المصرف: "سجل مصرف أبوظبي الإسلامي في عام 2022 نتائج غير مسبوقة، حيث حققنا أداءً قويًا بقيمة 3.62 مليار درهم إماراتي. وقد أسهمت في ذلك بشكل أساسي جهود فريق العمل والالتزام بتحقيق التميز في الخدمات ..وقد استفدنا من مبادراتنا لتنويع مصادر الدخل والتوسع نحو قطاعات جديدة لتحقيق عائد على حقوق المساهمين وصل الى 21.4%. وقد أتاح ذلك لمجلس الإدارة تقديم توصية بتوزيع أرباح على الأسهم بقيمة 49 فلساً للسهم الواحد مقارنة ب 31 فلساً في عام 2021 ..لقد شهدنا أيضاً في الربع الرابع تعزيز حصتنا في مصرف أبوظبي الإسلامي - مصر ويعكس استثمارنا الإضافي في مصر ثقتنا في الآفاق الاقتصادية المستقبلية لجمهورية مصر العربية. وأضاف: "أسهمت جهود فريق العمل أيضاً في نيل المصرف جائزة أفضل مصرف في دولة الإمارات العربية المتحدة من "فاينانشال تايمز"، ما يعد شهادة على أدائنا المالي القوي ونهجنا الابتكاري الرائد في مجال الخدمات المصرفية الرقمية ..كما نفخر أيضًا بالتزامنا الراسخ بتبني مبادئ الاستدامة والحوكمة البيئية والاجتماعية والمؤسسية ضمن خطة عملنا الاستراتيجية للخمس سنوات مقبلة تزامناً مع اعلان دولة الامارات عام الاستدامة.

إطلاق مشروع التعداد الصناعي لإنشاء قاعدة بيانات إلكترونية متكاملة للشركات والمنشآت الصناعية في الدولة تشمل المناطق الحرة

•• أبوظبي -وام:

أطلقت وزارة الصناعة والتكنولوجيا المتقدمة، امس مشروع "التعداد الصناعي" الإلكتروني، بالتعاون مع المركز الاتحادي للتنافسية والإحصاء والدوائر الاقتصادية المحلية أعضاء "مجلس تطوير الصناعة" ومراكز الإحصاء المحلية، وذلك بهدف إنشاء قاعدة بيانات متكاملة تشمل جميع المنشآت التي تمارس الأنشطة الصناعية حسب تصنيف "ISIC4 – Section C"، بما فيها المنشآت المرخصة في المناطق الحرة، وبغض النظر عن نوع الرخصة إن كانت صناعية أو غير صناعية، وذلك بناءً على مرسوم بقانون اتحادي رقم 25 لسنة 2022 في شأن تنظيم وتنمية الصناعة والقرار الوزاري رقم 6 لسنة 2023 بشأن تنظيم تزويد وزارة الصناعة والتكنولوجيا المتقدمة بالبيانات الخاصة بالمنشآت الصناعية.

جاء الإطلاق خلال مؤتمر صحفي نظمته الوزارة في أبوظبي، وسيعمل المشروع الذي يستغرق 60 يوماً، على تنظيم آلية مرنة وموثوقة لتزويد الوزارة بالبيانات الخاصة بالشركات والمنشآت الصناعية على مستوى الدولة من حيث القدرة الإنتاجية والعمالة، ومستوى الإنفاق على البحث والتطوير، وكمية وقيمة المواد الداخلة في الإنتاج الصناعي وعدد من البيانات الأخرى المرتبطة بالنشاط الصناعي.

ويستهدف التعداد الصناعي مساعدة المصنعين والمستثمرين وأصحاب المنشآت في الدولة على تحقيق فرص استثمارية جديدة تساعدهم على النمو والتوسع، ودعم متخذي القرار في متابعة وتقييم وتعزيز جاهزية وتنافسية القطاع الصناعي، وكذلك للمساهمة في صياغة السياسات الداعمة لقطاع الصناعة الوطني، حيث تشمل قاعدة البيانات الشركات الصناعية العاملة في المناطق الحرة على مستوى الدولة، مما ينسجم مع مستهدفات الاستراتيجية الوطنية للصناعة والتكنولوجيا المتقدمة، بتهيئة بيئة أعمال جاذبة للمستثمرين المحليين والدوليين في القطاع الصناعي، ودعم نمو الصناعات الوطنية وتعزيز تنافسيتها محلياً ودولياً.

وبهذه المناسبة قال معالي الدكتور سلطان بن أحمد الجابر، وزير الصناعة والتكنولوجيا المتقدمة، رئيس "مجلس تطوير الصناعة".. " تماشياً مع توجيهات القيادة بدعم الخطط الطموحة لتنمية قطاع الصناعة في الدولة وتعزيز مساهمته في الناتج المحلي الإجمالي، وانسجاماً مع الاستراتيجية الوطنية للصناعة والتكنولوجيا المتقدمة، تقوم وزارة الصناعة والتكنولوجيا المتقدمة بالتعاون مع شركائها الاستراتيجيين مثل المركز الاتحادي للتنافسية والإحصاء وجهات الترخيص والإحصاء المحلية والمناطق الحرة، بهدف تعزيز المنظومة التشريعية الممكّنة والمحفزة لنمو القطاع الصناعي بصورة تدعم جذب الاستثمارات المحلية والأجنبية. وبما أن البيانات الدقيقة تعتبر ممكّناً أساسياً لوضع خطط النمو والتطوير، يسرنا إطلاق مشروع 'التعداد الصناعي' الذي يمثل خطوة مهمة لتأسيس قاعدة بيانات مركزية على المستوى الاتحادي لقطاع الصناعة في الدولة، حيث يدعم هذا المشروع استراتيجية الأمن الصناعي الوطني وتوجهات الدولة في الاعتماد على المنتجات الوطنية وتعزيز المحتوى المحلي، وكذلك التعرف على تفاصيل القطاع الصناعي الوطني من حيث العدد والأنشطة والمنتجات والطاقة الإنتاجية، بما يحفز نمو سلاسل التوريد المحلية".

وأشار معاليه إلى أن البيانات الدقيقة والفورية تلعب دوراً مهماً في زيادة تنافسية الدولة في المؤشرات العالمية. كما أن تجميع البيانات الموحدة للشركات العاملة في قطاع الصناعة ينعكس إيجاباً على جهود التحول إلى اقتصاد المعرفة وتعزيز الابتكار والبحث والتطوير، وفرص النمو المستقبلية، ويدعم استراتيجية الاقتصاد الدائري وتكامل المنتجين والمصنعين في النظام البيئي للاقتصاد الوطني.

وأضاف " إنشاء قاعدة بيانات صناعية شاملة وموثوقة ومُحدَّثة على مستوى الدولة، سيساهم في تسهيل إجراء البحوث وإعداد الدراسات المتخصصة التي توفر للموردين والمصنعين تحليلات علمية، تستشرف التوجهات الإقليمية والدولية للقطاع الصناعي، وتساعد على وضع تصور واضح للواقع والتحديات المستقبلية المحتملة".

وقال " توفير قاعدة بيانات متكاملة للقطاع الصناعي يمثل خطوة مهمة لتحديد المنشآت الصغيرة والمتوسطة التي تحتاج إلى الدعم الحكومي، وتحديد سبل دعمها وتعزيز تنافسيتها في الأسواق المحلية والإقليمية والعالمية".

من جانبه، أوضح سعادة عمر السويدي، وكيل وزارة الصناعة والتكنولوجيا المتقدمة، أن عملية التعداد ستستمر على مدى 60 يوماً، عبر استمارة إلكترونية طورتها وزارة الصناعة والتكنولوجيا المتقدمة بالتعاون مع المركز الاتحادي للتنافسية والإحصاء، وستكون متاحة لكافة المنشآت والشركات الصناعية في الدولة بما يشمل الشركات الصناعية العاملة في المناطق الحرة، لتضمين البيانات التفصيلية للرخص والشركاء حسب جهة الترخيص والإمارة الصادر منها الترخيص، وبعض البيانات المالية للمنشآت الصناعية، وحجم الإنفاق على البحث والتطوير، وعدد الكوادر العاملة، وكمية وقيمة المواد الداخلة في الإنتاج الصناعي ، وكمية وقيمة المنتجات الصناعية حسب النظام المنسق للسلع، بالإضافة إلى مجموعة من البيانات ذات العلاقة بالنشاط الصناعي.

وشدد سعادته على أنه سيتم الحفاظ على خصوصية وسرية معلومات المستثمرين، وسيتم حجب التفاصيل الخاصة باستثماراتهم وبياناتهم المالية، فيما ستكون متاحة لاحقاً في الدراسات والأبحاث التحليلية التي سيتم إعدادها بناءً على قاعدة البيانات.

وأشار السويدي إلى أن إنشاء قاعدة البيانات وما ستسهم في إعداده لاحقاً من دراسات وأبحاث ستعزز قدرات المستثمرين على اكتشاف المزيد من الفرص الاستثمارية بالقطاع الصناعي في الدولة، ويعزز جذب استثمارات خارجية جديدة للسوق المحلي.

وتستهدف قاعدة البيانات المراد إنشاءها متابعة أداء القطاع الصناعي وقياس مساهمته في الناتج المحلي الإجمالي، بما يعزز الارتقاء بالقدرات الصناعية الإماراتية ويحقق التكامل بين مختلف الجهات الحكومية والمعنية عبر تبادل المعلومات والبيانات الصناعية.

كما تدعم الجاهزية الصناعية الوطنية وضمان استمرارية الأعمال، خصوصاً في أوقات الطوارئ والأزمات، إضافة إلى المساهمة في تعزيز مؤشرات التنافسية الاقتصادية، وتحسين مركز الدولة في المؤشرات العالمية، وصولاً إلى تحقيق الأمن الغذائي والدوائي للمنتجات والصناعات ذات الأولوية من خلال حصر الطاقات الانتاجية للمصانع في الدولة.

من جانبها قالت سعادة حنان منصور أهلي، مدير المركز الاتحادي للتنافسية والإحصاء: " يحظى القطاع الصناعي باهتمام القيادة الرشيدة باعتباره رافدا مهماً للاقتصاد الوطني، وتكمن أهمية التعداد الصناعي في توفيره لبيانات دقيقة وحديثة عن واقع المنشآت الصناعية في الدولة، مما يساهم في تعزيز صنع القرار وإطلاق المبادرات والمشاريع بهدف تمكين القطاع الصناعي، ورفع نسبة مساهمته في الناتج المحلي الإجمالي غير النفطي للدولة، والتي بلغت حوالي 11% خلال الأشهر الـ 9 الأولى من العام 2022". وأضافت " كما تسهم البيانات التي توفرها مخرجات التعداد الصناعي في تعزيز تنافسية الدولة في المؤشرات والتقارير العالمية المرتبطة بالصناعة، مما يعزز من ترتيب دولة الإمارات في التقارير العالمية، حيث احتلت دولة الإمارات المركز الأول عربياً والـ 19 عالمياً في "مؤشر الاستثمار في التقنيات الناشئة" في تقرير تنافسية المواهب العالمي 2021، والذي تنشره أكاديمية إنسياد العالمية، كما حققت المركز 19 عالمياً والأول إقليمياً في مؤشر "نصيب الفرد من الصادرات الصناعية" في تقرير تنافسية الأداء الصناعي 2022 الصادر عن منظمة الأمم المتحدة للتنمية الصناعية (اليونيدو). ومن جهة أخرى يوفر القطاع الصناعي الكثير من الوظائف للمواطنين والمقيمين في الدولة، حيث بلغت نسبة العاملين في القطاعات المرتبطة بالصناعة 28.3% من إجمالي عدد المشتغلين في الدولة، بحسب بيانات مسح القوى العاملة 2021 والذي أجراه المركز الاتحادي للتنافسية والإحصاء".

«الزراعة والسلامة الغذائية» تطلق حملة التوعية بشأن قرار حظر صيد وتسويق أسماك القابط والكوفر في موسم التكاثر

•• أبوظبي - الفجر:

أطلقت هيئة أبوظبي للزراعة والسلامة الغذائية الحملة التوعوية الخاصة بتنفيذ القرار الوزاري رقم «1» لسنة 2021 الصادر عن وزارة التغير المناخي والبيئة بشأن تنظيم صيد وتسويق أسماك القابط، وأسماك الكوفر في موسم التكاثر في مياه الصيد بجميع مناطق الدولة بهدف إعطاء هذه الأنواع من الأسماك الفرصة للنمو والتكاثر بما يضمن استدامتها وتعزيز وزيادة المخزون السمكي. ويحظر القرار الوزاري صيد وتسويق أسماك القابط، وأسماك الكوفر لمدة ثلاثة أعوام بدأت في العام 2021 وذلك خلال فترة محددة اعتباراً 1 إلى 28 فبراير من كل عام، وهي فترة تكاثر أسماك القابط والكوفر، كما يُمنع بموجب القرار نفسه بيع وتسويق هذه الأنواع من الأسماك في جميع أسواق السمك والمتاجر على مستوى الدولة أياً كان مصدرها. وتتولى هيئة أبوظبي للزراعة والسلامة مراقبة تنفيذ هذا القرار في نطاق إمارة أبوظبي وتحرص الهيئة على اطلاق حملة توعوية للتعريف بأهمية تنفيذ القرار لضمان استدامة الثروة السمكية، حيث تنطلق الحملة التوعوية للعام الثالث على التوالي، وذلك في إطار التعاون بين الهيئة ووزارة التغير المناخي والبيئة بهدف استدامة النظم الطبيعية وتعزيز مخزون الثروة المائية الحية واستدامة الإنتاج المحلي، حيث تعتبر تنمية واستدامة الثروة السمكية هدف رئيسي ضمن أهداف الخطة الاستراتيجية لإمارة أبوظبي وتستهدف الحملة التوعية أسواق الأسماك المركزية بالإمارة ومحلات بيع الأسماك بمراكز التسوق والفنادق والمطاعم والمطابخ، بالإضافة إلى شركات استيراد وإعادة تصدير المنتجات السمكية. ويستخدم المفتشون المعنيون بتنفيذ الحملة عدة لغات للتعريف بأهمية تطبيق القرار وآثاره على استمرارية نمو هذين النوعين من الأسماك مثل اللغة العربية والإنجليزية والمليالم والأردو.

وتؤكد هيئة أبوظبي للزراعة والسلامة الغذائية أن الثروة السمكية تمثل أحد الثروات والموارد الطبيعية التي يجب المحافظة على استدامتها، بما يسهم في تعزيز التنوع البيولوجي، وزيادة المخزون من الثروة السمكية ، مشيرة إلى أن منع الصيد في مواسم التكاثر يعتبر من الطرق العلمية المستخدمة عالمياً في المحافظة على المخزون السمكي واستدامته، بالإضافة إلى ضمان التنوع البيولوجي للكثير من الأحياء المائية.

الشعفار يشيد بنتائج فريق جميرا بطواف الشارقة

•• الشارقة-الفجر:

.. أشاد أسامة أحمد الشعفار رئيس الاتحاد الاسيوي للدراجات نائب رئيس الاتحاد الدولي بالنتائج المتميزة التي حققها نجوم فريق الشعفار جميرا في المراحل الأولى لطواف الشارقة الدولي وظهور الفريق بمستوى متطور سواء على المستوى الفردي أو الفرقي وتحقيق الدراجين مراكز متقدمة وحصول الدراج عامر الدهماني على قميص الامارات الابيض الذي يمنح لافضل دراج مواطن كما تمكن الدراج محسن الكورجي من الحصول على القميص الاصفر.. و أثنى الشعفار على جهود اللاعبين وحرصهم على تحقيق النتائج المشرفة التي تؤكد على تميز الفريق وتطوره متمنيا لهم التوفيق في المراحل المتبقية في الطواف الذي يعتبر أفضل اعداد لهم للسباقات والطوافات المقبلة..

من جانب آخر يتوجه أسامة الشعفار اليوم الثلاثاء الى هولندا لحضور اجتماع المكتب التنفيذي للاتحاد الدولي للدراجات الذي يعقد في هولندا في الفترة من 1 الى 5 فبراير على هامش بطولة العالم للسيكل كروس ويتضمن جدول اعمال الاجتماع بحث ومناقشة التقارير الطبية والمالية والقانونية ومكافحة المنشطات وتقارير المدير الرياضي و الاطلاع على التقارير المتعلقة بالبطولات المختلفة التي ينظمها الاتحاد الدولي للدراجات وغيرها من الامور التي تهم مسيرة رياضة الدراجات على مستوى العالم..

تحت رعاية سمو الشيخة فاطمة بنت مبارك

البلجيكية «كلوي فرانكن» بطلة الجائزة الكبرى لكأس أكاديمية فاطمة بنت مبارك لقفز الحواجز

•• أبوظبي-الفجر:

شهد اليوم الأخير من منافسات كأس أكاديمية فاطمة بنت مبارك الدولية لقفز الحواجز بنسختها العاشرة في أبوظبي، تألق البلجيكية كلوي فرانكن عبر تقديمها أداءً رائعاً لتتوج بفئة الجائزة الكبرى برعاية لونجين.

في رحاب منتجع الفرسان الرياضي الدولي، تم تكريم الفائزين بالجائزة الكبرى، الفئة الأخيرة من النسخة العاشرة من كأس أكاديمية فاطمة بنت مبارك الدولية لقفز الحواجز، من قبل معالي الدكتور مغير خميس الخييلي رئيس دائرة تنمية المجتمع، وسعادة اللواء الدكتور أحمد ناصر الريسي رئيس اتحاد الفروسية والسباق ورئيس الإنتربول، وسعادة عارف حمد العواني الأمين العام لمجلس أبوظبي الرياضي.

حصدت البلجيكية كلوي فرانكن بالفرس" EMIR DE VY" الجائزة الكبرى من فئة CSI2 × بارتفاع حواجز بلغ 145 سم، وسجلت أسرع زمن وقدره 74.67 ثانية في الجولة الأولى، و36.87 ثانية في القفز. وجاءت الفرنسية إيناس جولي، وسيلين شونبروت بالفرس " دي أزيفيد " من بلجيكا في المركزين الثاني والثالث على التوالي.

وفي هذا الصدد صرحت كلوي: "أشعر بالفخر لمشاركتي في النسخة العاشرة من كأس أكاديمية فاطمة بنت مبارك الدولية لقفز الحواجز، وتحقيق الفوز بالكأس الذهبي في سباق الجائزة الكبرى. إنها المرة الأولى التي أتنافس فيها على أرض الإمارات، وتعتبر مشاركتي الأولى ضمن بطولات نسائية فقط".

وتابعت: "تواكب البطولة بتنظيمها ومستوى المنافسة فيها البطولات العالمية التي شاركت فيها".

واختتمت: " حاولت تكريس خبراتي التي حصدتها على امتداد مسيرتي خلال 20 عاماً، وأعترف أني ارتكبت بعد الأخطاء التي حاولت تجاوزها وإصلاحها، لأحظى بالفوز بالجائزة الكبرى".

تندرج الجائزة الكبرى ضمن أحد الفئات الستة التي يتكون منها السباق، وتُعقد في اليوم الرابع والأخير من السباق المصنف ضمن أكثر المنافسات تشويقاً على حلبات الفروسية الدولية.

توجت سمو الشيخة روضة بنت نهيان بن زايد آل نهيان، والدكتورة أمنيات الهاجري نائب رئيس مجلس إدارة أكاديمية فاطمة بنت مبارك للرياضة النسائية، الفائزين في فئة CSIYH1 × والتي نالت فيها المتسابقة الإماراتية نادية عبد العزيز تريم بالفرس " جابريل سولجيور " اللقب للخيول من عمر 7 أعوام وارتفاع 130 سم، متفوقة على السوري صبري بادنجكي، وحميد عبد الله خليفة المهيري من دولة الإمارات في هذه الفئة.

كما سطر الفوز في منافسات اليوم كلاً من ريم محمد المازمي من الفئة الوطنية، وتصدرت شام الأسد من سوريا فئة CSIL2 × خلال الجولتين. وضمن فئة CSIY-A حصد عمر عبد العزيز المرزوقي الصدارة مرة أخرى، ليحرز ثاني انتصار له في النسخة العاشرة من البطولة، كما نال الفارس البلجيكي تييري جوفينت الكأس الذهبي ضمن فئة الخيول بعمر 6 سنوات وبارتفاع حواجز 125 سم.

وصرحت الفائزة ريم عن الفئة الوطنية: "أنا فخورة بالنتائج التي استطعت تحقيقها، إذ شكلت الفترة التي سبقت السباق تحدياً كبيراً بالنسبة لي، تدربت بشكل متواصل وبجد لتحقيق الفوز، وكان لنادي الشارقة للفروسية والسباق دور أساسي في دعمي خلال مسيرتي التي امتدت على مدار خمس سنوات، أشعر بالامتنان لما وصلت إليه اليوم. قبل اعتلائي صهوة حصاني اليوم، كنت واثقة أننا سنعود مكللين بالفوز، وسيلبس حصاني ثوب المنتصرين، وأخبرت أهلي وأصدقائي بذلك، واستطعنا معاً تحقيق الفوز". اختتمت اليوم فعاليات كأس أكاديمية فاطمة بنت مبارك الدولية لقفز الحواجز لعام 2023، والذي شهد مشاركة أكثر من 330 حصاناً وأكثر من 300 متسابقاً من الأسماء اللامعة في مختلف أنحاء العالم، وجرت المنافسات ضمن ست فئات مقسمة على 20 شوطاً. بلغ إجمالي قيمة الجوائز 800 ألف درهم إماراتي، لتسجل أعلى قيمة خلال تاريخ المنافسات وذلك احتفاءً بالنسخة العاشرة.

ومن أبرز الدول الـ 34 المشاركة التي مثلها المتسابقون في المنافسات الإمارات، السعودية، عمان، مصر، بريطانيا، الولايات المتحدة الأمريكية، الهند، جنوب إفريقيا، الصين. صرحت الدكتورة أمنيات الهاجري، نائب رئيس مجلس إدارة أكاديمية فاطمة بنت مبارك للرياضة النسائية: "نحن سعداء بمستوى الأداء العالي الذي شهدته حلبة منافسات كأس أكاديمية فاطمة بنت مبارك الدولية لقفز الحواجز على مدار الأيام الأربعة، والتي تعتبر منصة ذات دور كبير في تطوير الرياضة وتمكين المشاركين من مختلف الأعمار والجنسيات ليصبحوا من أفضل المتسابقين في المستقبل".

وتابعت: "تنحصر مهمتنا الأساسية في تشجيع المشاركة بالفعاليات الرياضية، وتوفير فرص متساوية للأفراد الراغبين بالمشاركة واكتساب الخبرة، التي تدعم مسيرتهم في المستقبل. يسعدني الإقبال الملفت للنظر من المتسابقين لخوض غمار هذه المنافسة المشوقة".

واختتمت: "نلتزم بدعم تطوير رياضة الفروسية وقفز الحواجز، لضمان بيئة كفؤة يتنافس في رحابها الفرسان ضمن أفضل البطولات في العالم، ونتطلع بشوق لاستضافة نسخة العام القادم 2024."

تعاونت أكاديمية فاطمة بنت مبارك للرياضة النسائية مع عدد من الجهات الرئيسية لإطلاق البطولة، وبدعم من شركاء الحدث البلاتينيين لونجين، ومجلس أبوظبي الرياضي، كما ضمت القائمة الشركاء الاستراتيجيين الاتحاد الدولي للفروسية واتحاد الإمارات للفروسية والسباق، وأما الشريك الرئيسي للبطولة كان مركز أبوظبي للصحة العامة، وإلى جانب شركة اتصالات الشريك للاتصال، وياس الشريك الإعلامي الرسمي، وبنك أبوظبي التجاري الشريك المصرفي الحصري، واسطبلات الشراع الشريك الذهبي، ومياه العين المزود الرسمي للمياه، وجمعية الإمارات للخيول العربية وشرطة أبوظبي الشركاء الداعمون للبطولة.

«دبي الدولية لكرة السلة» تتجاوز حاجز الـ100 نقطة

•• دبي-وام:

تقام اليوم الثلاثاء، 3 مباريات ضمن منافسات بطولة دبي الدولية لكرة السلة، المقامة حالياً على صالة راشد بن حمدان بنادي النصر، بمشاركة 9 فرق.

وتنطلق منافسات اليوم الخامس للبطولة، بمباراة تجمع بين فريقي بيروت اللبناني وسلا المغربي في الخامسة مساء ضمن منافسات المجموعة الثانية، وتليها في السابعة مباراة منتخب الإمارات مع النصر الليبي، في المجموعة الأولى، وتختتم مباريات هذه الجولة بلقاء الرياضي اللبناني مع الأفريقي التونسي في التاسعة مساء في المجموعة الثانية.

وكانت مباريات اليوم الثالث والتي أقيمت مساء أمس الأول الأحد، قد شهدت ولأول مرة تجاوز حاجز الـ100 نقطة، من خلال فوز فريق دينامو اللبناني على منتخب الإمارات بنتيجة (103 -68).

ونجح فريق الرياضي اللبناني، حامل لقب البطولة، في تحقيق فوزه الأول في أول ظهور له بهذه النسخة، وتغلب على فريق سلا المغربي 81 -78، لتكون هذه هي الخسارة الثانية على التوالي للفريق المغربي.

يذكر أن فريق الرياضي اللبناني – حامل اللقب – والحائز على 7 ألقاب سابقة للبطولة يسعى للتتويج بلقبه الثامن في النسخة الحالية، ويضم بين صفوفه تشكيلة من اللاعبين المتميزين الشباب وأصحاب الخبرة من بينهم أكبر لاعب في البطولة، إسماعيل أحمد (46 عاماً).

وفي المباراة الثالثة، حقق الإفريقي التونسي فوزه الثاني على التوالي، وتغلب على فريق بيروت اللبناني في أولى مبارياته 74-61.

وأشاد سلطان صقر السويدي الأمين العام السابق للهيئة العامة للشباب والرياضة بالجهود التي يبذلها اتحاد الإمارات لكرة السلة برئاسة اللواء "م" إسماعيل القرقاوي، والتي ساهمت في استمرار بطولة دبي الدولية لأكثر من ثلاثة عقود ووصولها إلى النسخة الـ32.

وقال: "حافظت بطولة دبي الدولية لكرة السلة على استمراريتها رغم كل الظروف والتحديات، وعلى مدار هذه السنين التي تجاوزت 30 عاما، هناك الكثير من البطولات التي تعثرت ولم تتوفر لها عوامل الاستدامة لأسباب مختلفة، وهذه المعطيات تؤكد أن اتحاد الإمارات لكرة السلة لديه الإصرار الدائم لتحقيق النجاح، كما أن حسن اختيار الفرق المشاركة في كل نسخة ساهم في مواصلة التميز طوال هذه الفترة".

مي الجابر: استراتيجية الوكالة الوطنية لمكافحة المنشطات هي تعزيز الدور التوعوي في 2023

•• دبي-وام:

أكدت الدكتورة مي أحمد الجابر رئيس الوكالة الوطنية لمكافحة المنشطات، أن الوكالة وضعت خطة استراتيجية شاملة لها خلال 2023 تقوم على أساس تعزيز الدور التوعوي والتثقيفي لدى الجهات والهيئات والأفراد الرياضيين للوصول إلى أعلى المعايير الدولية لمكافحة المنشطات.

وكانت الوكالة نظمت على مدار يومي السبت والأحد الماضيين، أول دورة تدريبية منذ 2020 لتأهيل أطباء "ضباط" فحص المنشطات، والتي تعد الأولى منذ وقت كوفيد19-؛ وتضمنت الدورة برنامج محاضرات نظرية وعملية لخطط فحص الرياضيين، كما تلقى "الأطباء" المشاركون التدريب الذي يؤهلهم للعمل كضباط فحص.

وأوضحت الدكتورة مي الجابر، في تصريحات لوكالة أنباء الإمارات "وام "أن إقامة الدورة التدريبية الأخيرة جاء تنفيذاً للبرنامج الوطني لمكافحة المنشطات الذي يشتمل على عدة عناصر حيوية تدعم تنفيذه، أبرزها الفحص والتوعية وخطط البرامج، وهذه الجزئية الأخيرة تتضمن تأهيل المتخصصين (أطباء فحص المنشطات) والفنيين (المرافقين).

وقالت: "تكتسب هذه الدورة أهمية كبرى باعتبارها الأولى من نوعها، التي تقام حضوريا منذ 3 سنوات وتحديدا منذ عام 2020؛ بعد توقف إقامتها خلال الفترة الماضية بسبب جائحة كورونا ..ولذلك، كانت إقامتها مجددا فرصة للتأكيد على المعايير الدولية المطلوبة التي تساعد على منح الأطباء تراخيص مزاولة المهنة".

وأوضحت: "يخضع الأطباء عقب هذه الدورات إلى مرحلة تقييم ومن ثم منح من يجتاز الاختبارات منهم تراخيص (الضبطية) لمدة عامين، وتوزيعهم على المناطق الجغرافية في الدولة قبل تقييمهم مجددا".

وأشارت إلى أن مهام ضباط الفحص هو جمع العينات من الرياضيين في مختلف الفعاليات والبطولات والأحداث الرياضية على مستوى الدولة، وتسليمها للوكالة، التي ترسلها بدورها إلى أحد المختبرات المعتمدة دولياً للحصول على نتائج الفحص.

وأكدت الدكتورة مي الجابر أن الدورة اشتملت، ولأول مرة، على مهام جديدة كلف بها ضباط الفحص، وهي المشاركة في رصد وجمع ومتابعة المعلومات في حالات الاشتباه، ليصبح ضباط الفحص مصدرا للمعلومات دون قصر دورهم على جمع العينات فقط.

وأوضحت أن "حالات الاشتباه" تعني أي سلوك يشكل انتهاكا لأنظمة مكافحة المنشطات، سواء من اللاعبين أو الإداريين أو الأطقم الطبية الرياضية.

وأشارت إلى أن الوكالة وضعت على عاتقها مهمة توعية مختلف الرياضيين والإداريين، وكل المنتمين للمنظومة الرياضية، بمخاطر المنشطات.

وأشارت إلى أن استراتيجية الوكالة في 2023 حاولت تبني هذا الدور التوعوي، متمثلة في عقد مجموعة من المحاضرات التثقيفية لفئات الوسط الرياضي المختلفة؛ حيث تستهدف اللاعبين في المراحل السنية المختلفة، ولاعبي النخبة وفق تصنيف اللجنة الأولمبية الوطنية، واللاعبين الهواة والمحترفين، والإداريين في الفرق الرياضية والمنتخبات الوطنية، والأطباء والمعالجين، وكذلك الإداريين في مجالس إدارات الأندية والاتحادات الرياضية، والهدف منهم جميعا، ترسيخ فكرة مكافحة المنشطات من الأساس.

الدرعي يهنى محمد جاسم لتكريمه بوسام التميز الرياضي العربي

كرم مجلس امناء ملتقى التميز والإبداع العربي الزميل الأستاذ محمد جاسم بوسام التميز العربي في دورته الاولى، وذلك في الحفل الكبير الذي اقيم في القاهرة عن فئة الاداء الرياضي المتميز لعام 2022.. وتسلم محمد جاسم الوسام من الدكتور إبراهيم أبو ذكري رئيس اتحاد لجان المنتجين العرب التابع لجامعة الدول العربية.

وشهد المنتدى الذي تقرر إقامته دوريا تكريم عدد من الشخصيات العربية المتميزة في مختلف المجالات والتخصصات الطبية والاجتماعية والثقافية والاعلامية والرياضية في تظاهرة سنوية تقام تحت مظلة جامعة الدول العربية، بمشاركة وحضور كوكبه من الشخصيات البارزة والمؤثرة في الوطن العربي.

وهنأ سعادة محمد بن ثعلوب الدرعي رئيس اتحاد الامارات للجودو الاستاذ محمد جاسم عضو مجلس إدارة الاتحاد أمين السر العام المساعد على هذا التكريم الذي يمثل تكريم للرياضة الاماراتية في مثل هذا المحفل العربي المجتمعي الكبير، والذي يمثل رسالة قوية للمجتمع، بوجود كفاءات عربية تعمل في صمت وبإخلاص.. مشيرا إلى الجهود التي يقوم بها محمد جاسم على صعيد لعبة الجودو محليا واقليميا وقاريا كونه عضوا في الاتحاد العربي للجودو ونائبا للرئيس باتحاد غرب آسيا للجودو.

نابولي يجتاز عقبة روما ويعزز صدارته للدوري الإيطالي

•• روما -وام:

اجتاز نابولي واحدة من العقبات الصعبة في مسيرته بالدوري الإيطالي لكرة القدم هذا الموسم، وتغلب على روما 2-1 أمس الأول الأحد في الجولة الـ20 من المسابقة.

وعزز نابولي صدارته لجدول المسابقة رافعا رصيده إلى 53 نقطة بفارق 13 نقطة أمام انتر ميلان صاحب المركز الثاني.

وأكد نابولي تفوقه على روما في الموسم الحالي حيث سبق له التغلب على نفس الفريق 1-0 في مباراتهما بالدور الأول من المسابقة.

وأنهى نابولي الشوط الأول لصالحه بهدف نظيف سجله فيكتور أوسيمين في الدقيقة 17، وأحرز ستيفان الشعراوي هدف التعادل لروما قبل ربع ساعة من نهاية المباراة.

ولكن نابولي حسم المباراة لصالحه بهدف متأخر سجله جيوفاني سيميوني في الدقيقة 86.

عمران وروضة في صدارة «الإمارات للشطرنج الخاطف»

•• الشارقة-الفجر:

حققت بطولة "الإمارات في حب سلطان" للشطرنج الخاطف للذكور والإناث التي نظمها نادي الشطرنج والثقافة للفتيات بالشارقة بالتعاون مع اتحاد اللعبة بقاعة نادي الثقة للمعاقين، نجاحا مبهرا في باكورة بطولات النشاط المحلي للموسم الجديد 2023.

حضر افتتاح المنافسات تريم مطر تريم رئيس اتحاد الشطرنج وعبدالكريم المرزوقي أمين عام الاتحاد وناصر عبدالله بن عامر الأمين العام المساعد للاتحاد وخلود الزرعوني رئيس اللجنة النسائية والإعلامية وسعود المرزوقي مسؤول المنتخبات الوطنية وأحمد النعيمي مسؤول الحكام وعدد من الشخصيات الشطرنجية.

بإجمالي 88 لاعبًا ولاعبة شارك في البطولة ، أسفرت النتائج على مستوى الذكور التي شارك فيها 47 لاعباً عن فوز عمران الحوسني لاعب نادي أبوظبي للشطرنج والألعاب الذهنية بالمركز الأول محققا 8 نقاط فيما جاء عمار السدراني لاعب نادي الفجيرة للشطرنج بالمركز الثاني برصيد 7 نقاط فيما حصل أحمد فريد لاعب نادي دبي للشطرنج على المركز الثالث برصيد 7 نقاط والرابع عبدالرحمن محمد الطاهر لاعب نادي الشارقة الثقافي للشطرنج بنفس الرصيد وجاء الترتيب من الثاني إلى الرابع بكسر التعادل، والخامس عثمان موسى لاعب نادي دبي برصيد 6.5 نقطة متساويا مع السادس أحمد الرميثي لاعب نادي أبوظبي وحصل 6 لاعبين على 6 نقاط هم علي حمدان الشريفي لاعب العين وإبراهيم سلطان لاعب دبي وخليفة خالد لاعب الفجيرة و سيف أحمدلاعب الشارقة الثقافي للشطرنج وحمدان مرشول لاعب عجمان ومحمد سعيد الليلي لاعب الفجيرة.

وعلى مستوى الإناث، التي شاركت فيها 41 لاعبة، تصدرت روضة عيسى السركال لاعبة نادي أبوظبي للشطرنج والألعاب الذهنية المركز الأول بعدما حصدت 8 نقاط وجاءت في المركز الثاني عائشة سيف آل علي لاعب نادي الشطرنج والثقافة للفتيات بالشارقة برصيد 7 نقاط، والثالث موزة المنصوري لاعبة نادي العين للشطرنج والألعاب الذهنية برصيد 6.5 نقطة، وتساوت 7 لاعبات برصيد 6 نقاط هن زينب درويش المعمري لاعبة نادي العين ومريم عيسى لاعبة نادي دبي للشطرنج وعنود عيسى لاعبة نادي الشطرنج والثقافة للفتيات بالشارقة، وعنود أحمد لاعبة نادي دبي ثم عائشة محمد المعيني ومريم محمد المعيني من نادي الشطرنج والثقافة للفتيات بالشارقة.

وأعرب ناصر عبدالله بن عامر الأمين العام المساعد للاتحاد عن سعادته بالبداية القوية للموسم الشطرنجي الجديد 2023 مؤكدا أن البطولة حققت أهدافها على كافة المستويات الفنية والتنظيمية وهي بداية مشجعة لبقية بطولات الموسم المحلي وقال: " نتوجه بالشكر إلى كل من ساهم في نجاح البطولة خاصة نادي الشطرنج والثقافة للفتيات بالشارقة ونادي الثقة للمعاقين الذي استضاف الحدث والذي شهد مشاركة قياسية من الأندية في تجمع كبير".

وأضاف: " البطولة كشفت عن قاعدة كبيرة من اللاعبين واللاعبات في الأندية وهو ما يبشر بمستقبل مبهر على مستوى المنتخبات الوطنية، ولعل أهم ما ميز الحدث مشاركة أصحاب الهمم جنبا إلى جنب مع الأصحاء".

الاتحاد الآسيوي: الجزيرة مع ريال مدريد والعين مع ريفربلايت مباريات لا تنسى في كأس العالم للأندية

•• أبوظبي-وام:

قبل أقل من 48 ساعة على انطلاقة منافسات بطولة كأس العالم للأندية في المغرب، سلط الاتحاد الآسيوي لكرة القدم، الضوء على أبرز 5 مباريات للفرق الآسيوية في تاريخ البطولة، وكان من بينها مباراتان، لفريقين إماراتيين، وهما الجزيرة أمام ريال مدريد، في عام 2017، والعين أمام ريفربلايت الأرجنتيني في عام 2018.

وتنطلق النسخة الحالية من بطولة كأس العالم للأندية في المغرب بمشاركة كل من الوداد المغربي بصفته بطل افريقيا والمستضيف، والأهلي المصري "وصيف النسخة الماضية" في بطولة دوري أبطال افريقيا والذي يشارك باعتبار أن الوداد المغربي سوف يشارك كممثل للبلد المُضيف أيضا، ويشارك أيضا سياتل ساوندرز ممثلا للكونكاكاف، وفلامينجو ممثلا لأمريكا الجنوبية، وأوكلاند سيتي ممثلا لأوقيانوسيا، وريال مدريد ممثلا لقارة أوروبا، والهلال السعودي ممثلا لآسيا.

وأكد الاتحاد الآسيوي أن فريق ريال مدريد خاض تحديا في نسخة 2017 من كأس العالم للأندية، أمام الجزيرة بطل الدوري الإماراتي ومستضيف البطولة وقتها، وذلك في الدور قبل النهائي، حيث شهدت المباراة تألق الحارس علي خصيف، على مدار الـ45 دقيقة الأولى من اللقاء، وحرمانه رونالدو ورفاقه من التسجيل في عدة مناسبات مع قيامه ببعض التصديات الرائعة، قبل أن يتقدم فريق المدرب هينك تين كات مدرب الجزيرة بالنتيجة من خلال كرة مرتدة.

كما قدم لاعب خط الوسط المغربي مبارك بوصوفة تمريرة حاسمة لزميله رومارينيو حيث حافظ البرازيلي على تركيزه قبل أن يضع الكرة داخل شباك نافاس في الدقيقة 41 .

وأكد الاتحاد الاسيوي أن لاعبي الجزيرة قدموا مباراة قوية، استطاع خلالها ريال مدريد أن يحقق فيها انتصارا صعبا بنتيجة (2/ 1).

وكانت أيضا مباراة العين وريفر بلايت الأرجنتيني في نسخة 2018، والتي أقيمت بالإمارات من أبرز المباريات التي سلط الاتحاد الاسيوي، عليها الضوء، ويقول الاسيوي عن فريق العين: "كان حريصا على تقديم أداء مماثل لما حققه منافسهم في أبوظبي في العام السابق عندما وصلوا إلى نصف النهائي. وأضاف الاتحاد الآسيوي: "أدت العودة الرائعة في النتيجة بعد تأخرهم 0-3 أمام فريق ويلنجتون النيوزيلندي، والانتصار القوي على بطل إفريقيا الترجي التونسي إلى خوضه مواجهة الدور قبل النهائي أمام العملاق الأرجنتيني ريفر بلايت".

وتابع: "لم يهدر العين وقتاً ليصبح في المقدمة، حيث شهد ستاد هزاع بن زايد فرحة جماهيرية كبيرة عقب رأسية المهاجم السويدي ماركوس بيرغ التي هزّت الشباك بعد 3 دقائق فقط من بداية المباراة.

وعاد ريفر بلايت في النتيجة، وسجل هدفين في الربع التالي من الساعة، وذلك من خلال ثنائية رافاييل بوري. وفعل كايو لوكاس جناح كاشيما أنتلايرز السابق أكثر ما يحبه البرازيليون، حيث سجل هدف التعادل أمام الفريق الأرجنتيني بعد 6 دقائق من بداية الشوط الثاني، وأرسل المباراة إلى الأشواط الإضافية، بعد أن أضاع جناح النصر الحالي بيتي مارتينيز ضربة جزاء لريفر بلايت، إثر ارتداد الكرة من العارضة.

كما تحدث التقرير عن الحارس خالد عيسى قائلا: "كان حارس المرمى الإماراتي خالد عيسى هو البطل، حيث قام زملاءه بتنفيذ ركلاتهم الخمس بنجاح، قبل أن يحرم عيسى بشكل بطولي إينزو بيريز من تسجيل الخامسة لريفر بلايت، حيث أصبح العين أول فريق من غرب آسيا يصل إلى نهائي كأس العالم للأندية والذي خسره في نهاية المطاف أمام العملاق الإسباني ريال مدريد".

ومن المباريات التي سلط الضوء عليها أيضا النصر السعودي، والرجاء البيضاوي المغربي في نسخة 2000، وسانفريس هيروشيما الياباني، وجوانجزهو إيفرجراند الصيني، في نسخة 2015، وكذلك ريال مدريد الاسباني، وكاشيما انتليرز الياباني في نسخة 2016.

فبراير حافل بالفعاليات الرياضية البحرية

التجديف الحديث للمرة الأولى في روزنامة دبي السبت

مشاركة كبيرة مرتقبة في ثاني جولات صيد الأسماك بقوارب كاياك

•• دبي -الفجر:

تحفل روزنامة السباقات البحرية في نادي دبي الدولي للرياضات البحرية خلال شهر فبراير المقبل بالعديد من الفعاليات الرياضية البحرية المتنوعة ضمن أجندة الموسم الرياضي 2022-2023.

ويستعد نادي دبي الدولي للرياضات البحرية لتنظيم سلسلة من النشاطات الرياضية البحرية التنافسية والمجتمعية اعتبارا من يوم السبت المقبل الذي يشهد انطلاقة وإقامة حدثين الأول بدء فعاليات الجولة الثانية من بطولة دبي لصيد الأسماك بقوارب كاياك والثاني سباق دبي لقوارب التجديف الحديث (الجولة الثانية من بطولة الامارات) والذي يدخل روزنامة فعاليات النادي للمرة الأولى ويتضمن 16 سباقا في فئات الفردي والزوجي والرباعي رجال وسيدات تحت 17 عاما وتحت 19 وتحت 23 وكبار.

ويترقب عشاق هواية صيد الأسماك في دبي انطلاق منافسات الجولة الأولى من بطولة دبي لصيد الاسماك (الكنعد والسكل) التي سينظمها النادي على مدار أربعة أيام خلال الفترة من التاسع وحتى الثاني عشر من شهر فبراير المقبل حيث رصد نادي دبي الدولي للرياضات البحرية مبلغ 200 الف درهم مجموع جوائز للمشاركين في هذه الجولة منها 170 ألف درهم للفائزين من المركز الاول وحتى الثالث عشر في فئة الكنعد و30 الفا للمراكز الأول للسكل

وينظم نادي دبي الدولي للرياضات البحرية فعاليات بطولة دبي لصيد الاسماك (الكنعد والسكل) بحلتها الجديدة للموسم الرابع على التوالي في إطار اهتمامه المتواصل بتوفير فرص التنافس لمختلف شرائح المجتمع وزيادة المهتمين بالرياضات البحرية من خلال إستقطاب مختلف الفئات مما يعزز من دور النادي تجاه المجتمع.

ويقام يوم الأحد الثاني عشر من الشهر نفسه سباق الجولة الثانية من بطولة دبي للسفن الشراعية المحلية 60 قدما من جزيرة القمر وحتى شواطئ دبي لمسافة تزيد عن 27 ميلا بحريا في تحدي جديد للنواخذة والبحارة لاختبار جاهزية السفن قبل الموعد الكبير مع مسك ختام الموسم الرياضي البحري في كرنفال القفال رقم 32 والذي سيقام شهر مايو القادم.

ومن المقرر ان ينظم نادي دبي الدولي للرياضات البحرية وللعام الثالث على التوالي خلال شهر فبراير كرنفال أصحاب الهمم وتحديدا يوم الثامن عشر من الشهر نفسه ويجمع شريحة مهمة في المجتمع في تنافس رياضي مختلف ومهرجان مجتمعي فريد بالتنسيق مع نادي دبي لأصحاب الهمم وعدد من الإتحادات والمؤسسات

وتعود مع نهاية شهر فبراير منافسات بطولة دبي المفتوحة لألواح التزحلق على الماء بالمظلات مع إقامة مسابقات الجولة الثانية في أربع فئات هي الإستعراض الحر وهايدروفويل ووينيغ فويل وتوين تيب وتجمع نجوم منتخبنا الوطني مع محبي هذه الرياضة وممارسيها من ابناء الجاليات المقيمة في الدولة.

فعاليات فبراير

04 فبراير 2023 : سباق قوارب التجديف الحديث

05-04 فبراير 2023: صيد الأسماك بقوارب كاياك- الجولة 2

09-12 فبراير 2023: صيد الأسماك -كنعد وسكل -الجولة 1

12 فبراير 2023: السفن الشراعية المحلية 60 قدما -الجولة 2

18 فبراير 2023: كرنفال التجديف لأصحاب الهمم

18-19 فبراير 2023: سباق الشراعية الحديثة -الجولة الثانية

25-26 فبراير 2023: بطولة دبي المفتوحة -كايت سيرف -الجولة 2

جولتان

ينظم نادي دبي الدولي للرياضات البحرية ضمن روزنامة السباقات البحرية 2022-2023 وللمرة الأولى جولتين من بطولة الامارات لقوارب التجديف الحديث التي تقام تحت إشراف اتحاد الإمارات للشراع والتجديف الحديث.

وتقام يوم السبت المقبل منافسات سباق دبي لقوارب التجديف الحديث -الجولة الثانية من بطولة الامارات -2023 فيما سيشهد شهر مارس المقبل إقامة منافسات سباق دبي لقوارب التجديف الحديث -الجولة الثالثة من بطولة الإمارات -2023 حيث سيحدد الموعد لاحقا.

وينظم نادي دبي الدولي للرياضات البحرية هذه البطولة للمرة الأولى حيث تشهد 6 محطات بين الأندية البحرية في الدولة وتعد بطولة الامارات لقوارب التجديف الحديث من أقدم المنافسات التي ينظمها الاتحاد بعد إشهاره عام 2009 حيث بدأت منذ عام 2012م.

اليوم.. انطلاق منافسات دور الـ16 لـ«كأس رئيس الدولة»

•• أبوظبي -وام:

يستهل فريق الشارقة حملة الدفاع عن لقبه في بطولة كأس صاحب السمو رئيس الدولة، بمواجهة النصر اليوم في دور الـ16 للمسابقة، والذي تقام فعالياته على مدار اليومين المقبلين.

وتشهد مباريات هذا الدور مواجهات بين 12 فريقا من دوري أدنوك لكرة القدم للمحترفين، و4 فرق من دوري الدرجة الأولى.

ويلتقي الشارقة مع النصر على استاد "الشارقة" اليوم في الساعة 20:30 بتوقيت الإمارات، ويأمل الشارقة في تقديم بداية قوية لرحلة الدفاع عن لقبه، الذي حققه للمرة التاسعة في تاريخه.

ويخوض الشارقة دور الـ16 مباشرة، بصفته حامل اللقب، فيما يخوض النصر اللقاء بعد فوزه 5-0 على فريق "سيتي إف سي" في الدور التمهيدي.

ويدخل الشارقة اللقاء، بعد تعادله سلبيا مع شباب الأهلي في دوري أدنوك للمحترفين، وحفاظه على وصافة جدول الدوري بفارق نقطة واحدة عن المتصدر "شباب الأهلي".

كما يلتقي غدا فريق "الإمارات" متصدر دوري الدرجة الأولى فريق شباب الأهلي على استاد نادي الإمارات في الساعة 17:10 بتوقيت الإمارات.

وتأهل فريق الإمارات لهذا الدور بفوزه على الرمس 5-0، وتأهل شباب الأهلي بفوزه على الوحدة 1-0.

ويطمح شباب الأهلي متصدر جدول مسابقة دوري أدنوك للمحترفين، إلى مواصلة مسيرته ببطولة كأس صاحب السمو رئيس الدولة والمنافسة على أهم ألقاب الموسم.

ويلتقي اليوم أيضا فريق الظفرة مع بني ياس على استاد "حمدان بن زايد" في الساعة 17:25 بتوقيت الإمارات، والحمرية مع عجمان في الساعة 20:30 على ملعب نادي الحمرية.

وتقام المباريات الـ4 الأخرى لدور الـ16 غدا الأربعاء؛ حيث يلتقي خورفكان مع العين على استاد "صقر بن محمد القاسمي" في الساعة 17:10 ، كما يلتقي في التوقيت نفسه فريق "أبطال الخليج" مع الجزيرة على استاد "محمد بن زايد".

ويلتقي اتحاد كلباء في الساعة 20:30 مع البطائح على استاد نادي "اتحاد كلباء"، كما يلتقي بالتوقيت نفسه الفجيرة مع الوصل على استاد "نادي الفجيرة".

ماجد المرزوقي يحرز لقب المحترفين في بطولة «الإمارات للفلاي بورد»

•• أبوظبي-وام:

تصدر المتسابق ماجد حبيب المرزوقي منافسات المحترفين للجولة الأولى من " بطولة الإمارات للفلاي بورد"، والتي أقيمت أمس الأول على كاسر الأمواج في أبوظبي، بمشاركة 14 متسابقا من الإمارات، والأردن، والمغرب وأشرف على التنظيم نادي أبوظبي الدولي للرياضات البحرية.

وجاء في المركز الثاني لفئة المحترفين، سعود الحمادي، وتلاه ثالثا جمال الجناحي.. وفي فئة "النوفيس" أو "المبتدئين" حقق محمد حشر الفلاسي المركز الأول، وجاء ثانيا خالد جمعة الفلاسي، وثالثا سعيد الفلاسي.

وكرم خليفة السويدي رئيس قسم أكاديمية أبوظبي للرياضات البحرية، وأحمد الطاهر مشرف عام السباق الفائزين في كل الفئات عقب ختام المنافسات.

من جانبه وجه المتسابق ماجد حبيب المرزوقي بطل فئة المحترفين، الشكر إلى نادي أبوظبي للرياضات البحرية على ما قدمه من تسهيلات لدعم الحدث وظهوره بالصورة التي تليق به.

وأضاف: " قدم جميع المتسابقين استعراضات مميزة، ومنافسات قوية، وسط رغبة في تحقيق أفضل المراكز من أجل الوقوف على منصات التتويج، الأمر الذي يدعو للتفاؤل بتحقيق المزيد من النجاح لهذه البطولة في النسخ المقبلة".

باريس سان جيرمان يواصل نزيف النقاط بالتعادل مع رانس

واصل باريس سان جيرمان نتائجه السيئة عندما اهتزت شباكه قرب النهاية ليكتفي بالتعادل 1-1 مع ضيفه ستاد رانس بعد أن أكمل اللقاء بعشرة لاعبين في دوري الدرجة الأولى الفرنسي لكرة القدم.

منح نيمار التقدم لصاحب الأرض في بداية الشوط الثاني قبل طرد زميله ماركو فيراتي بعد وقت قليل من مشاركته كبديل.

وأدرك فلوريان بالوجن التعادل لرانس في الدقيقة السادسة من الوقت المحتسب بدل الضائع.

وأهدر باريس سان جيرمان، الذي افتقر للإبداع، فرصة تعزيز صدارته بفارق خمس نقاط واستغلال تعثر لانس وأولمبيك مرسيليا وموناكو بعد تعادل منافسيه السبت.

ويملك حامل اللقب، الذي خسر مرتين في آخر ثلاث مباريات، 48 نقطة من 20 مباراة متقدما بثلاث نقاط على لانس.

ولدى مرسيليا 43 نقطة في المركز الثالث.

ويأتي رانس في المركز 11 برصيد 26 نقطة بعدما عزز سجله الخالي من الهزيمة في الدوري إلى 12 مباراة.

وقال دانيلو بيريرا لاعب وسط سان جيرمان "لا توجد كلمات لدي لوصف المباراة، نحتاج لتغيير العقلية".

وأضاف "يجب أن نعاني سويا، إن لم نفعل ذلك ستكون الأمور صعبة علينا".

بدأ سان جيرمان بالثلاثي كيليان مبابي وليونيل ميسي ونيمار لأول مرة هذا العام، لكن غاب تأثيرهم في الشوط الأول الذي أنهاه حامل اللقب بتسديدة واحدة على المرمى، أما رانس الذي لعب بدفاع متماسك هدد مرمى مضيفه عبر مارشال مونيتسي وأليكسيس فليبس وبالوجن.

ودفع هذا المدرب كريستوف جالتييه لاستبدال فيتينيا بفيراتي في وسط الملعب، وكانت بصمة اللاعب الإيطالي فورية بعد أن فرض سان جيرمان الضغط أخيرا.

وفي الدقيقة 51 غيرت تسديدة ميسي اتجاهها لتصل إلى نيمار الذي راوغ يهفان ديوف وسدد في الشباك.

لكن مساهمة فيراتي استغرقت 14 دقيقة فقط إذ تعرض للطرد عقب مراجعة نظام حكم الفيديو المساعد بسبب تدخل عنيف ضد جونيا إيتو.

لكن سان جيرمان واصل هيمنته واقترب سيرجيو راموس من مضاعفة التقدم بضربة رأس كما ألغي هدف لأشرف حكيمي للتسلل.

وبدا أن أصحاب الضيافة في طريقهم لحسم النقاط الثلاث قبل أن يجد بالوجن مساحة خلف راموس ليركض ويراوغ الحارس جيانلويجي دوناروما ويسدد في المرمى الخالي منتزعا نقطة مستحقة لرانس بهدفه الشخصي 11 هذا الموسم.

المفاجآت تجتاح الملاعب الأوروبية.. في «جولة سقوط الكبار»

•• أبوظبي – وام:

برغم فترة التوقف الطويلة للموسم الكروي في منتصف الموسم الحالي، والتي منحت جميع الفرق الفرصة لإعادة ترتيب أوراقها في ضوء المشاكل والتحديات التي واجهتها خلال النصف الأول من الموسم، لا تزال بعض الفرق الأوروبية الكبيرة في حالة معاناة وتعثر منذ استئناف فعاليات الموسم.

وشهدت مباريات الأمس بالملاعب الأوروبية معاناة وسقوط أكثر من فريق كبير من بينهم 3 من حاملي اللقب في بطولات الدوري المحلية الكبيرة بالقارة لتصبح هذه الجولة من البطولات المحلية بمثابة "جولة سقوط الكبار".

وفقد كل من ريال مدريد وباريس سان جيرمان نقطتين جديدتين في رحلة الدفاع عن اللقب بإسبانيا وفرنسا على الترتيب، فيما تعرض كل من ميلان ويوفنتوس للخسارة في إيطاليا، وودع ليفربول بطولة كأس إنجلترا مبكرا.. كما شهدت نفس الجولة استمرار تعادلات بايرن ميونخ بالدوري الألماني.

وكان للدوري الإيطالي النصيب الأكبر في تراجع الكبار بهذه الجولة حيث خسر ميلان حامل اللقب 2-5 أمام ضيفه ساسولو الذي يحتل مركزا متأخرا في جدول المسابقة، كما سقط يوفنتوس بثنائية على ملعبه أمام مونزا الصاعد لدوري الدرجة الأولى هذا الموسم. وتسببت هزيمة ميلان في تراجعه إلى المركز الخامس في جدول الدوري الإيطالي برصيد 38 نقطة واتساع الفارق مع نابولي المتصدر إلى 15 نقطة مع بداية جولة الإياب "الدور الثاني" في المسابقة ليعترف ستيفانو بيولي المدير الفني لميلان بصعوبة الدفاع عن لقب الدوري في الموسم الحالي، وأنه يتعين على الفريق التركيز في دوري أبطال أوروبا.

وضاعف من صعوبة الهزيمة على ميلان أنها المرة الأولى في تاريخ الفريق التي تهتز فيها شباك بأربعة أهداف على الأقل في مباراتين متتاليتين؛ حيث خسر الفريق قبلها بأيام أمام لاتسيو 0-4 في الجولة الماضية من الدوري. وفي مباراة أخرى أمس، ضاعف مونزا محنة يوفنتوس في الموسم الحالي وتغلب عليه 2-0 في عقر داره لتكون الهزيمة الثانية مقابل تعادل واحد في آخر 3 مباريات خاضها يوفنتوس بالدوري الإيطالي. وتزامنت هذه الكبوة في مسيرة الفريق بالمسابقة مع العقوبة، التي فرضت عليه بخصم 15 نقطة من رصيده في الدوري نتيجة مخالفات في صفقات اللاعبين التي يبرمها النادي. ومع فقدان 23 نقطة "15 للعقوبة و8 نقاط في المباريات الـ3"، تراجع يوفنتوس إلى المركز الـ13 برصيد 23 نقطة ليصبح الفريق في وضع صعب للغاية وهو ما أكده ماسيميليانو أليجري المدير الفني للفريق. وفي إنجلترا، كان ليفربول على موعد مع صدمة جديدة في الموسم الحالي؛ وبعد ابتعاد الفريق بشكل كبير عن دائرة المنافسة على الصدارة في الدوري الإنجليزي، فقد فرصة الدفاع عن لقب الكأس بخسارته أمام مضيفه برايتون 1-2 أمس الأول في الدور الرابع للبطولة.

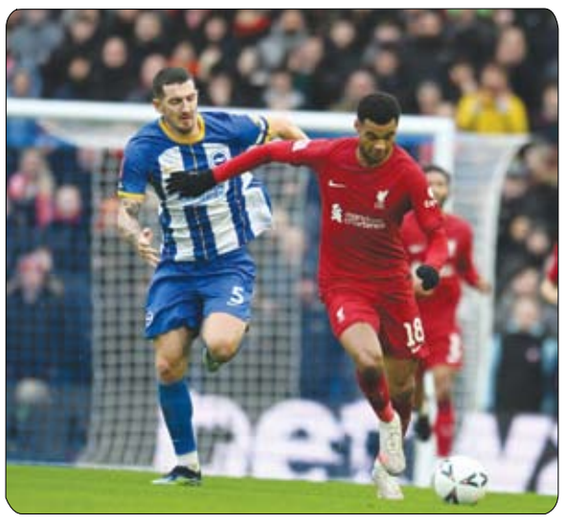

وبهذا، أصبح ليفربول مهددا بشكل كبير للغاية بالخروج من الموسم الحالي خالي الوفاض، على الأقل على المستوى المحلي؛ حيث سبق له الخروج من مسابقة كأس رابطة المحترفين الإنجليزية بالهزيمة أمام مانشستر سيتي في دور الـ16 ليخسر الفريق بهذا فرصة الدفاع عن لقب ثنائية الكأس التي أحرزها في الموسم الماضي، كما يحتاج الفريق إلى معجزة للعودة إلى المنافسة على لقب الدوري بالموسم الحالي. وبهذا، أصبح لقب دوري الأبطال الأوروبي هو الأمل المتبقي لليفربول من أجل إنقاذ موسمه من الفشل، علما بأن الفريق سيواجه اختبارا صعبا للغاية في دور الـ16 للمسابقة عندما يلتقي ريال مدريد الإسباني حامل لقب البطولة. وفي إسبانيا، ابتعد ريال مدريد خطوة جديدة عن الصدارة؛ حيث فقد الفريق نقطتين جديدتين في رحلة الدفاع عن لقبه بالدوري الإسباني بالتعادل السلبي مع ريال سوسييداد. وبهذا التعادل، رفع ريال مدريد رصيده إلى 42 نقطة في المركز الثاني بفارق 5 نقاط عن برشلونة المتصدر وبفارق 3 نقاط عن سوسييداد صاحب المركز الثالث.

وكان التعادل أيضا هو نصيب باريس سان جيرمان في مباراته أمام ستاد ريمس أمس الأول. وبرغم استمرار سان جيرمان في الصدارة، فإن التعادل 1-1 في مباراة أمس الاول قلص الفارق الذي يتقدم به على لانس صاحب المركز الثاني إلى 3 نقاط مع بداية مرحلة الإياب (الدور الثاني) في الدوري الفرنسي.

ومع وجود 18 جولة متبقية في المسابقة، قد يواجه سان جيرمان مزاحمة من لانس أو موناكو الذي يحتل المركز الثالث في جدول المسابقة بفارق 5 نقاط فقط عن سان جيرمان، الذي خسر 5 نقاط في آخر مباراتين بالبطولة.

ولم يكن بايرن ميونخ أفضل حالا في الدوري الألماني حيث تعادل الفريق أمس قبل الأول السبت مع إنتراخت فرانكفورت 1-1 ليكون التعادل الثالث على التوالي لبايرن، الذي فقد 6 نقاط في 3 مباريات متتالية منذ استئناف فعاليات الموسم الكروي بألمانيا مطلع الأسبوع الماضي بعد فترة توقف طويلة بسبب كأس العالم والعطالة الشتوية. ويقتصر الفارق الذي يفصل بين بايرن ويونيون برلين صاحب المركز الثاني على نقطة واحدة حاليا كما عاد بوروسيا دورتموند لدائرة المنافسة على الصدارة من خلال 3 انتصارات متتالية ليرفع رصيده إلى 34 نقطة ويتقدم للمركز الرابع بفارق نقطة واحدة خلف لايبزج و3 نقاط عن بايرن. وبهذا، ينتظر أن تشهد الفترة المقبلة صراعا هائلا على الصدارة بألمانيا على عكس ما كان عليه الحال في معظم المواسم السابقة التي احتكر بايرن ميونخ اللقب فيها بعدما تقدم بفارق مريح على معظم منافسيه.

ديوكوفيتش.. عاشق الأرقام القياسية

•• أبوظبي–وام:

قبل مشاركته في بطولة أستراليا المفتوحة، التي أسدل الستار على فعالياتها أمس الأول الأحد، أعلن لاعب التنس الصربي نوفاك ديوكوفيتش عن هدفه الكبير وطموحه في عالم التنس، مشيرا إلى أنه يسعى إلى أن يكون "الأفضل" في عالم اللعبة.

وبرغم التحديات التي واجهت ديوكوفيتش حتى قبل بداية البطولة والمنافسة القوية التي شهدتها فعاليات البطولة، شق اللاعب الصربي المخضرم طريقه ببراعة إلى منصة التتويج باللقب الغالي في أولى بطولات "جراند سلام" الأربع الكبرى هذا الموسم.

ولكن يبدو أن طموح ديوكوفيتش لن يتوقف عند هذا الحد رغم بلوغه الخامسة والثلاثين من عمره و"إنذار" الإصابة الذي يداهمه.

وتوج ديوكوفيتش أمس الأول الأحد بلقب بطولة أستراليا المفتوحة، اثر تغلبه على اليوناني ستيفانوس تسيتسيباس في المباراة النهائية للبطولة، ليحقق اللاعب الصربي عدة أرقام قياسية دفعة واحدة في هذه المباراة.

وكان في مقدمة هذه الأرقام القياسية نجاحه في معادلة الرقم القياسي لعدد الألقاب التي يحققها أي لاعب في تاريخ مشاركاته ببطولات "جراند سلام" الأربع الكبرى، حيث أحرز ديوكوفيتش أمس الأول لقبه الـ22 بالتساوي مع الإسباني رافاييل نادال.

ولكن ديوكوفيتش أكد أن معادلة رقم نادال ومشاركته في لقب "الأفضل" بهذه البطولات ليس نهاية المطاف؛ حيث صرح بأنه يتطلع إلى مزيد من الألقاب في البطولات الأربع الكبرى وأنه هو الهدف الذي يضعه صوب عينيه في هذه المرحلة من مسيرته الرياضية.

وبعد معادلة إنجاز نادال، ستشتعل المنافسة بالتأكيد بين اللاعبين على الانفراد بالرقم القياسي بل ومعادلة رقم قياسي آخر وهو عدد ألقاب البطولات الأربع الكبرى، على مستوى الرجال والسيدات على حد سواء.

وتتقدم لاعبتان حاليا على نادال وديوكوفيتش في عدد الألقاب ببطولات "جراند سلام الأربع الكبرى؛ حيث أحرزت الأمريكية سيرينا وليامز 23 لقبا في هذه البطولات فيما تنفرد الأسترالية مارجريت كورت بالرقم القياسي برصيد 24 نقطة.

وفشلت سيرينا قبل اعتزالها في معادلة الرقم القياسي الذي حققته كورت قبل نصف قرن، وبالتحديد في 1973.

ولكن الفرصة لا تزال سانحة أمام كل من ديوكوفيتش ونادال للحاق برصيد كورت وتحطيمه خاصة مع الإصرار الذي أظهره ديوكوفيتش في النسخة المنقضية من أستراليا المفتوحة حيث داهمته آلام الإصابة في وقت مبكر من البطولة وظهرت ملامحها عليه في اثنين من الأدوار الأولى بالبطولة لكنه تغلب عليها وواصل مسيرته في البطولة حتى منصة التتويج باللقب.

ومدد ديوكوفيتش رقما قياسيا آخر خلال هذه البطولة حيث رفع رصيده إلى 10 ألقاب في البطولة علما بأنه لم يخسر من قبل في المباراة النهائية لأستراليا المفتوحة، وحافظ اللاعب بهذا على العلامة الكاملة في كل من الدور نصف النهائي والمباراة النهائية للبطولة حيث توج باللقب في جميع النسخ الـ10 التي بلغ فيها نصف النهائي.

وفي حال واصل ديوكوفيتش مسيرته الرياضية لما بعد الموسم الحالي، ستكون الفرصة سانحة أمامه لتمديد هذا الرقم القياسي في المستقبل لاسيما وأن اللاعب أكد مجددا أنه بخبرته وإصراره يتفوق على محاولات النجوم الجدد للعبة ومنهم تسيتسيباس "24 عاما" الذي خسر أمام ديوكوفيتش في النهائي بثلاث مجموعات نظيفة.

وخاض تسيتسيباس البطولة وهو في المركز الرابع بالتصنيف العالمي للمحترفين متقدما على ديوكوفيتش، الذي كان في المركز الخامس عالميا، ولكن ديوكوفيتش ارتقى لصدارة التصنيف بفوزه في النهائي فيما تقدم تسيتسيباس للمركز الثالث.

ولم تستطع لياقة تستسيباس وحماسه الصمود كثيرا في مواجهة خبرة وإصرار ديوكوفيتش، الذي يكبره بـ11 عاما.

وبعد غيابه عن نسخة 2022 من أستراليا المفتوحة بسبب عدم تلقيه لقاح كورونا، أكد ديوكوفيتش عمليا أنها البطولة المفضلة إليه سواء بإحراز اللقب للمرة العاشرة أو من خلال رقم قياسي آخر عادله خلال البطولة ثم انفرد به وهو عدد الانتصارات المتتالية في مباريات البطولة حيث بلغت 28 انتصارا متتاليا متفوقا بهذا على الأمريكي السابق أندريه أجاسي الذي استحوذ على الرقم القياسي لسنوات عديدة برصيد 26 انتصارا متتاليا.

ومنح لقب البطولة الأسترالية ديوكوفيتش الفرصة لتمديد رقم قياسي آخر بعودته إلى صدارة التصنيف العالمي للمحترفين، والتي شغلها في الماضي لفترات أطول من أي لاعب سابق.

وقبل تتويجه بلقب البطولة أمس، كان ديوكوفيتش قد شغل صدارة التصنيف العالمي لفترات بلغ مجموعها 373 أسبوعا بفارق كبير عن أقرب منافسيه وهو السويسري المعتزل روجيه فيدرر (310 أسابيع).

ومع التتويج باللقب، استعاد ديوكوفيتش صدارة التصنيف ليرفع رصيده إلى 374 أسبوعا قابلة للزيادة من خلال نتائج البطولات في الفترة المقبلة.

وإلى جانب هذه الأرقام القياسية، يستحوذ ديوكوفيتش على عدة أرقام قياسية أخرى مثل إحراز 38 لقبا في بطولات الأساتذة، كما يقتسم مع فيدرر الرقم القياسي لعدد الألقاب التي يحرزها أي لاعب في بطولات نهائي الدوري العالمي "البطولة الختامية لموسم المحترفين" برصيد 6 ألقاب لكل منهما.

سوسييداد يفرض التعادل على ريال وأتلتيكو يعزز مركزه الرابع

عجز ريال مدريد حامل اللقب عن استثمار أفضليته وفرصه واكتفى بالتعادل مع ضيفه القوي ريال سوسييداد صفر-صفر في المرحلة التاسعة عشرة من الدوري الإسباني لكرة القدم، في نتيجة تصب تماماً في صالح برشلونة المتصدر الذي بات يتقدم النادي الملكي بفارق 5 نقاط.

ودخل فريق المدرب كارلو أنشيلوتي اللقاء باحثاً عن إعادة الفارق الذي يفصله عن برشلونة الى ثلاث نقاط بعد فوز الأخير على جيرونا -1صفر السبت، لكن البرازيلي فينيسيوس جونيور ورفاقه عجزوا عن استثمار أفضليتهم والوصول الى شباك الحارس أليخاندرو ريميرو.

وكانت المباراة هامة جداً لسوسييداد الذي يتخلف بفارق ثلاث نقاط فقط عن مضيفه، وقد عرف النادي الباسكي كيف يتعامل مع الضغط والصمود بوجه هجمات لاعبي أنشيلوتي.

وتبادل الفريقان الهجمات والفرص وكان ريال الأخطر بفضل توغلات فينيسيوس جونيور الذي قام بلمحات فنية رائعة، لكن النادي الملكي انتظر حتى الدقيقة 32 للتسديد بين الخشبات الثلاث بمحاولة بعيدة للألماني توني كروس تألق الحارس ريميرو في صدها، ثم كرر الأمر في وجه تسديدة الفرنسي كريم بنزيمة بعد جملة جماعية رائعة (35).

وواصل ريال أفضليته وكاد أن ينهي الشوط الأول بهدف التقدم عبر فينيسيوس بعد خطأ دفاعي فادح وتمريرة من بنزيمة لزميله البرازيل، لكن الأخير اصطدم بتألق ريميرو الذي أبقى التعادل سيّد الموقف (45+1).

واستمر تألق ريميرو الذي وقف مجدداً في وجه محاولة أخرى لفينيسيوس (49)، ثم بدأ الاحباط يشق طريقه الى لاعبي النادي الملكي نتيجة عجزهم عن استثمار أفضليتهم وتحويلها الى أهداف.

ومن إحدى فرصه النادرة كاد سوسييداد أن يخطف التقدم عبر الياباني تاكيفوسا كوبا لكن الحارس البلجيكي تيبو كورتوا كان على الموعد لإنقاذ الموقف (61).

ومرة أخرى، كان ريميرو بالمرصاد لريال في فترة كان خلالها سوسييداد الطرف الأفضل وذلك بتصديه لمحاولة أخرى من فينيسيوس (72).

ورغم لجوء أنشيلوتي الى المخضرم الكرواتي لوكا مودريتش وماركو أسينسيو، بقي سوسييداد صامداً حتى صافرة النهاية لينال نقطة من ملعب "سانتياغو برنابيو".

وعزز أتلتيكو مدريد مركزه الرابع الأخير المؤهل إلى دوري أبطال أوروبا الموسم المقبل بفوزه الصعب على مضيفه أوساسونا -1صفر.

ودخل فريق المدرب الإسباني دييغو سيميوني اللقاء على خلفية خروجه في منتصف الأسبوع على يد جاره اللدود ريال مدريد من الدور ربع النهائي لمسابقة الكأس بالخسارة أمامه 1-3 بعد التمديد في لقاء كان متقدماً خلاله حتى الدقيقة 79.

وكانت الفرصة متاحة تماماً أمام أتلتيكو كي يستعيد معنوياته على حساب أوساسونا الذي خسر مبارياته الثماني الأخيرة أمام نادي العاصمة ولم يفز على الأخير منذ شباط/فبراير 2014.

ونجح أتلتيكو بعد مباراة شاقة في تجديد تفوقه على مضيفه والفوز عليه للمرة التاسعة تواليا بفضل ساول نيغيس الذي سجل هدف المباراة الوحيد في الدقيقة 74 بعد تمريرة من الأرجنتيني رودريغو دي بول.

وعلق سيميوني على الفوز في تصريح لتلفزيون "موفيستار"، قائلاً "لدينا طريقتنا في التفكير والعمل، وللنادي طريقته في العيش وهي أنه لا يستسلم أبداً"، معتبراً أنه "ليس هناك حافز أعظم من اللعب من أجل أتلتيكو مدريد".

وبفوزه العاشر للموسم، ضمن أتلتيكو البقاء في المركز الرابع بفارق ثلاث نقاط عن ملاحقه فياريال الذي يختتم المرحلة الإثنين ضد ضيفه رايو فايكانو، فيما تجمد رصيد أوساسونا عند 28 نقطة في المركز السابع بتلقيه الهزيمة السابعة للموسم.

وواصل أتلتيك بلباو بحثه عن فوزه الأول في 2023 ومني بهزيمة ثالثة تواليا، وجاءت على يد مضيفه سلتا فيغو بهدف سجله ياغو أسباس (71) في لقاء غاب عنه إينياكي وليامس، ليتوقف مسلسل المباريات المتتالية التي خاضها الغاني-الإسباني في الدوري مع النادي الباسكي إن كان بديلاً أو أساسياً عند 251.

واضطر وليامس الى الغياب بسبب الإصابة وفق ما أفاد النادي الباسكي، موضحاً على تويتر أن "السلسلة المذهلة من المباريات المتتالية التي خاضها إينياكي وليامس وصلت الى نهايتها"، لكنه سيبقى طويلاً صاحب الرقم القياسي لعدد المباريات المتتالية والذي كان مسجلاً سابقاً باسم المدافع السابق لريال سوسييداد خوان أنتونيو لارانغا (203) قبل أن يحطمه ابن الـ28 عاماً في تشرين الأول/أكتوبر 2021.

وبفوزه الخامس للموسم، ترك سلتا فيغو منطقة الهبوط وبات في المركز السادس عشر، فيما تجمد رصيد بلباو عند 26 في المركز الثامن.

ووضع بلد الوليد حداً لمسلسل هزائمه المتتالية عند خمس مباريات، بتحقيقه فوزه الأول منذ الخامس من تشرين الثاني-نوفمبر وجاء بهدف قاتل سجله البديل الكندي كايل لارين في الدقيقة 90 من المباراة ضد الضيف فالنسيا، ليتلقى الأخير هزيمته الأولى في أرض منافسه منذ نيسان/أبريل 2003 والأولى على الإطلاق أمامه منذ آذار-مارس 2009.

ورفع بلد الوليد بانتصاره السادس للموسم رصيده الى 20 نقطة في المركز السابع عشر بفارق ثلاث نقاط فقط عن منطقة الهبوط، وهو نفس رصيد فالنسيا الذي يحتل المركز الرابع عشر بفارق الأهداف.

الثلاثاء 31 يناير 2023 م - العـدد 13762
Tuesday 31 January 2023 - Issue No 13762

الفجر

يومية ـ سياسية ـ مستقلة
تصدر عن دار الفجر للصحافة والطباعة والنشر والتوزيع

رئيس التحرير:
عبيد حميد المزروعي

مدير التحرير:
د. شريف الباسل
email:bassel@alfajrnews.ae

المكتب الرئيسي أبوظبي : هاتف:4488300
دبي: هاتف:2217155 – فاكس: 2210070
العين : هاتف:7663631 – فاكس: 7666518

المراسلات: ص.ب :505
email:editors@alfajrnews.ae

طبعت بمطابع الفجر- التوزيع:

هل يحضر هاري؟ آراء متعارضة بين تشارلز ووليام قبل التتويج

هل سيحضر هاري حفل تتويج والده تشارلز ملكا لإنجلترا؟.. سؤال طرح نفسه بقوة منذ أن بدأ الأمير في إطلاق تصريحات نارية ضد عائلته من خلال لقاءات تلفزيونية وكتابه "سبير"، إلا أن موقف العائلة المالكة تجاه حضوره بقي طي الكتمان حتى الآن، وهو ما كشفه مصدر مقرب.

ونقلت صحيفة ""ميل أون صنداي"، عن مصدر رفيع في قصر لامبيث، قوله إن الملك تشارلز طلب من رئيس أساقفة كانتربري، جاستن ويلبي، المساعدة في التوصل إلى اتفاق مع الأمير هاري وزوجته الأميركية ميغان ماركل، لحضور حفل تتويجه. وكانت التكهنات بشأن ما إذا كان الزوجان سيحضران التتويج في وستمنستر آبي، في مايو المقبل، حاضرة منذ وصول تشارلز إلى العرش العام الماضي، عقب وفاة والدته الملكة إليزابيث الثانية.

ومعظم تلك التكهنات تمحورت حول ما إذا كان وجود هاري وزوجته سيفيد العائلة المالكة، أم سيكون له تأثير سلبي، وهو الأمر الذي علق عليه المصدر بالقول إن الملك "يشعر أن غياب الزوجين سيكون إلهاءً أكبر من وجودهما، وهو مستعد لتقديم تنازلات لإقناعهما بالحضور".

وبينما يحرص الملك على حضور هاري وميغان، فقد أشارت الصحيفة إلى أن الأمير ويليام لديه "تحفظات" على حضورهما، خوفا من أن "يطغى شقيقه على الحدث ويستخدمه كحيلة لصالحه".

يذكر أن هاري كشف في كتابه عن خلافات بينه وبين شقيقه، واتهمه بالتعدي عليه جسديا.

ارتكب جريمة دموية ثم مثل دور الضحية

نشرت سلطات ولاية ساوث كارولينا الأميركية، مقطع فيديو يوثق اللحظات الأولى لحديث رجال الشرطة، إلى محام أبلغ في يناير 2021 عن تعرض زوجته وابنه للقتل، متظاهرا بالتأثر الشديد، ثم أصبح الآن متهما بالضلوع في الجريمة المروعة.

وبحسب صحيفة "إندبندنت"، فإن المتهم بالقتل، هو المحامي المرموق في الولاية، أليكس مردوغ، الذي جرى اتهامه بقتل زوجته ماغي، 52، وابنه البالغ 22 عاما.

وكان المحامي المتهم قد اتصل بالشرطة في السابع من يونيو 2021 من أجل الإبلاغ عن مقتل زوجته وابنه الأصغر في بيت ريفي خارج المدينة ترتاده العائلة لأجل الاستجمام والصيد بولاية ساوث كارولينا.

وفي الفيديو الذي نشرته السلطات، يظهر المحامي وهو يتحدث بنبرة متأثرة ومصدومة عن رؤية جثمان ابنه، وكيف أنه كان يتصل بزوجته الراحلة دون أن ترد حتى ساورته الشكوك.

واستطاع المحامي أن يمثل بمهارة، حتى أن أحد عناصر الشرطة كان يربت على كتفه من أجل المواساة، بعدما فقد فردين من العائلة دفعة واحدة.

وحاول المحامي أن يقدم تفسيرا جاهزا للشرطة حتى تعتمده بمثابة رواية ودافع للجريمة، وهو الأمر الذي جعل المحققين لا يركزون كثيرا على فحص المكان من أجل أخذ قرائن.

تكتشف أمراً غريباً بعد الشكوى من رائحة كريهة

اكتشفت مالكة منزل بريطانية كمية كبيرة من بقايا الطعام والأوساخ في منزلها المستأجر، بعد أن اشتكى الجيران من رائحة كريهة منبعثة من المنزل.

وكانت ستيف التي تنشر على تيك توك تحت اسم stephadiy، تلقت شكاوى عديدة من رائحة منزلها، فما كان منها إلا أن توجهت إلى المنزل للتأكد بنفسها، وذلك بعد أن طردت المستأجر بسبب سلسلة من الشكاوى التي قدمها المستأجرون الآخرون ضده.

وكان أحد الخلافات الرئيسية هو أن هناك "رائحة كريهة حقاً" تنبعث من غرفة نوم المستأجر. وعندما دخلت إلى المنزل، أدركت السبب. ونشرت ستيف عن هذه المحنة على حسابها في تيك توك، حيث حصل المقطع على أكثر من 62000 مشاهدة منذ نشره في 7 يناير-كانون الثاني.

وقالت ستيف في الفيديو "لقد واجهت بعض المشاكل مع هذا المستأجر واضطررت إلى طرده. وتلقيت شكاوى من المستأجرين الآخرين، ولكن هناك أيضاً رائحة كريهة تنبعث من هذه الغرفة منذ فترة".

وعندما وجهت الكاميرا نحو غرفة النوم، كان بإمكان المشاهدين رؤية أطباق قذرة وأوعية وأكواب وأدوات مائدة مكدسة على مكتب المستأجر، حتى أن بعضها محشو في الأدراج والرفوف في الغرفة.

ومع ذلك، لم يكن هذا هو أسوأ ما في الأمر، حيث وجدت ستيف العديد من أكياس القمامة الكبيرة المليئة بالقمامة وأكياس توصيل الطعام القديمة المحشوة في خزانة الملابس.

الممثلة الأمريكية كالي هافيردا لدى حضورها حفل استقبال العرض الخاص في لوس أنجلوس لمسلسل نتفلكس الجديد «That '90s Show» في هوليوود، كاليفورنيا. «ا ف ب»

تنتحل شخصية مراهقة لتلتحق بالمدرسة

في حيلة لتتظاهر بأنها مراهقة، استخدمت امرأة "29عاماً" وثائق حكومية مزورة لتلتحق بالمدرسة الثانوية في ولاية نيوجيرسي الأمريكية. وقالت إدارة شرطة مدينة نيو برونزويك في بيان صحفي إن "الأمريكية هيي جونغ شين قد وجهت إليها تهماً بسبب تقديمها وثيقة حكومية مزورة إلى مجلس التعليم في المدينة"، موضحةً أن شين قدمت شهادة ميلاد مزيفة بقصد التسجيل "كطالب ثانوي"، وفقاً لما نقلته شبكة "سي إن إن" عن الشرطة الأمريكية وقالت المتحدثة باسم الشرطة، ماري آن سبوتو إن "شين ليس لديها محام في الوقت الحالي". ولم تذكر الشرطة السبب الحقيقي وراء رغبة شين بالتسجيل في المدرسة. وأفاد المصدر أن "الطلاب في المدرسة أكدوا أن شين حضرت الفصل لمدة 4 أيام وكانت تجلس بجانب الطلاب". وقالت كل من الشرطة وإدارة المدرسة: إن "قانون الولاية يحظر منع الطالب من الذهاب إلى المدرسة بسبب نقص الوثائق أو حال الهجرة".

أم تفقد حياتها فجأة بسبب الانسداد الرئوي

فقدت البريطانية، كيلي جليسون، 40 عاما، حياتها بشكل مفاجئ، بعد اعتقادها أن ما تشعر به من أعراض مجرد "تسمم غذائي". وبعد يوم متعب قضته الأم بالتقيؤ، تمددت على الفراش بغرض النوم.

ذهبت ابنتها ماديسون، 17 عاما، للاطمئنان عليها بعد ساعة فقط لتجدها ميتة. وبحسب "الصن" البريطانية اتصلت الأسرة المذعورة بالطوارئ وهرع المسعفون إلى منزلها في مانشستر، ليكتشفوا أن سبب الوفاة هو "الانسداد الرئوي"، الذي يحدث عادة مع انسداد أحد الأوعية الدموية في الرئة. ويمكن أن يكون الانسداد الرئوي، قاتلا إذا لم يتم علاجه بالسرعة الكافية.

وصفت ماديسون والدتها بأنها "أفضل صديقاتها" وقالت إنها تريد أن تقدم لها أفضل توديع.

مطعم يتحدى الأزمات بفضل أصحاب الهمم

على الرغم من كل الأزمات التي تعصف بلبنان، ما يزال مطعم "أغونيست" مستمرا في تقديم خدماته على يد مجموعة من "أصحاب الهمم"، وتحديدا من المصابين بمتلازمة داون.

ما قصة "أغونيست"؟ فور دخولك المقهى – المطعم، يستقبلك شبان وشابات بابتسامة وعزيمة عالية، تجعلك تتفاعل معهم تلقائيا. في "أغونيست"، أراد مؤسسه الشاب اللبناني المتخصص في العلاج الطبيعي، وسيم الحاج، أن يوظف طاقما مؤلفا من ذوي الاحتياجات الخاصة وكسر أي حاجز يمنعهم من الاندماج في المجتمع.

كيف يجري العمل في المطعم؟ يختصر صاحب المقهى، المعالج الفيزيائي وسيم الحاج حديثه الخاص لموقع "سكاي نيوز عربية"، أهداف الافتتاح، بالقول:

أهمية الوعي بقدرة ذوي الاحتياجات الخاصة على العمل وتحمل المسؤوليات، والثقة بقدرتهم على الفعل الإيجابي. يتكون الفريق من 12 عاملا "يعانون من متلازمة داون"، تلقى 6 منهم دورة تدريبية لمدة ثلاثة أشهر قبل فتح المطعم للعموم.

هل ينقرض محرك البحث غوغل؟

من الصعب تخيل الإنترنت دون "غوغل"، إلا أن ظهور "تشات جي بي تي"، القائم على تقنيات الذكاء الاصطناعي، على الساحة قد يعني "انقراض" محرك البحث الشهير، في ثورة تكنولوجية أشبه بتلك التي أطاحت بـ"نوكيا" و"بلاكبيري" و"كوداك" وغيرهم. محرك البحث الشهير أصبح جزءا لا يتجزأ من حياة البشر، حتى أن كلمة "غوغل" أصبحت تعني "البحث"، والدليل على ذلك أن الموقع أنهى عام 2022 باعتباره الموقع الأكثر زيارة في العالم.

تبلغ حصة "غوغل" المقدرة من سوق محركات البحث 92 بالمئة، وفيما يعد "بنغ" التابع لمايكروسوفت أقرب منافس له.

اليوم، أصبح هذا النجاح الهائل على مستوى العالم، مهددا بفضل "تشات جي بي تي" (ChatGPT)، وهو روبوت محادثة يعمل بالذكاء الاصطناعي، ظهر العام الماضي، والذي سيحدث تغييرا بمختلف أوجه الحياة، مثل كيفية استعداد الناس لمقابلات العمل، وكتابة الصحفيين للقصص، وأداء الأطفال واجباتهم المدرسية.

وتم تدريب "تشات جي بي تي" على كمية هائلة من النصوص عبر الإنترنت، مع القدرة على تقديم ردود شبيهة بالبشر بشأن أي موضوع تقريبا، مما أثار تكهنات بأنه يمكن أن يشكل تهديدا قويا لغوغل.

بسبب حالتها الصحية.. طفلة تحصل على عطلة أحلامها

عندما كانت طفلة، قيل لوالدي تشارلي بالدوين إنها لن تكون قادرة على تحريك أطرافها، لأن الطفلة ولدت بمتلازمة موبيوس، وهو اضطراب عصبي نادر، يصيب حوالي 200 شخص في بريطانيا.

وقالت والدة تشارلي، ناتالي، لصحيفة "مترو" البريطانية: "ولدت طفلتي هزيلة جداً، لذا قمنا بعمل فحوصات لها مثل اختبار الدم والدماغ"، مضيفةً أن "بداية حياتها كانت صعبة جداً وجد الأطباء بقعاً على دماغها، ولم تظهر أي حركات في وجهها ولم تتطور إحدى كليتيها بشكل صحيح، وحينها لم نكن نعرف الكثير عن الحالة، لذلك كنا جميعًا خائفين جداً مما سيحدث"، لافتةً إلى أن طفلتها التي ليس لديها القدرة على الكلام، تحب قضاء الوقت في المنزل و مشاهدة أفلام شخصيات ديزني".

ووفقاً للصحيفة، تعلمت شارلي من خلال العمل المكثف مع الأطباء، كيف تحرك رأسها وتتدحرج، وحالياً تذهب الطفلة البالغة من العمر 6 سنوات، إلى المدرسة حيث وصفها معلموها بـ "المشاكسة".

من ذوي الهمم.. قصة شاب فلسطيني حطم كل العوائق

لم تمنع الإعاقة الجسدية الشاب، يوسف أبو عميرة، من امتلاك مواهب عدة رغم ولادته بنصف جسد.

ويسعى يوسف إلى ممارسة أنشطة رياضية ومعرفية متنوعة لتحفيز نظرائه من ذوي الهمم على تجاوز الصعوبات اليومية وتغيير النظرة السلبية للمجتمع.

درس أبو عميرة وهو من غزة، الشريعة والقانون وأجاد استخدام التكنولوجيا بلا ذراعين وصار ملهماً عبر منصات التواصل لمحاربة التنمر وتغير النظرة السلبية عن ذوي الهمم .

وقال أبو عميرة لـ"سكاي نيوز عربية": أحببت أن أوصل رسالة بطريقة أن الأشخاص ذوي الإعاقة يستطيعون فعل أي شيء، استخدمت تقنية البث المباشر على مواقع التواصل، وتصرف بطبيعتي وتفاعلت الناس معي".

في صالون بيته يسجل محتوى تعليمي لمساعدة ذوي الهمم على تجاوز صعوباتهم اليومية.

وأضاف: أنا من خلال هذه التجارب أمنح الهمة للأشخاص ذوي الإعاقة، وطرق تمكنهم من خدمة أنفسهم فأعطيهم طاقة وجرعة أمل".

يمارس يوسف رياضة السباحة، وفي نادٍ آخر يتحدى معيقات عدم موائمة المكان لذوي الهمم لأجل ممارسة رياضة الكاراتيه، فهنا يجهد مع مدربه حسن للتمرس على تمارين اللياقة البدنية وإتقان مهارات الدفاع عن

سبايك.. الكلب الأكبر سناً في العالم

أصبح الكلب سبايك الذي يبلغ طوله 22.86 سم ويزن 5.85 كغ من مواليد نوفمبر 1999، ولاية أوهايو، أكبر كلب حي في العالم يدخل موسوعة غينيس للأرقام القياسية عن سن 23 عاما و43 يوما، أتمها في 7 ديسمبر 2022.

وذكرت الموسوعة وفقا لمالكته ريتا كيمبال، أنه تم إنقاذ سبايك عندما كان عمره 10 سنوات بعدما تركته عائلته السابقة في سوبر ماركت في أوهايو، مدة 3 أيام بحسب العامل هناك بحالة رثة.

وقالت ريتا لموسوعة غينيس للأرقام القياسية: "كانت لديه بقع دم حول رقبته من سلسلة أو حبل، وبدا غير مهذب إلى حد ما".

فقررت ريتا اصطحابه إلى المنزل حتى يتمكن من الانضمام إلى بقية الحيوانات في مزرعتها الصغيرة.

وأضافت ريتا: "فتحنا باب السيارة لوضعه في السيارة، فقفز سبايك تلقائيا على الفور وجلس في المقعد، كما لو كان يعرف إلى أين نذهب".

استوحت ريتا كيمبال اسم هذا الكلب الصغير والذكي جدا على اسم كلب الكارتون الشهير "توم وجيري".

الفنانون التشكيليون في سوريا يعانون

تعتبر الفنانة السورية الشابة تايا عثمان "29 عاما" نفسها محظوظة لاختيار معهد العلاج بالفن، ومقره الولايات المتحدة، لها لعرض لوحاتها في معرض افتراضي. ومع إتاحة فرصة لها للوصول إلى جمهور أعرض بأقل تكاليف، توضح تايا أنه بالنظر إلى الوضع الاقتصادي داخل سوريا، فهي غير قادرة على إقامة معرض عادي بسبب التكلفة الباهظة التي يحتاجها ذلك.

وبسبب صعوبة تمكنها من الحصول على المال ببيع لوحاتها، يتعين على تايا العمل في وظائف أخرى لتستطيع تدبير نفقاتها.

وعن عملها كفنانة تشكيلية ومعرضها الافتراضي قالت تايا لتلفزيون رويترز "ما أعطتني نتيجة مادية أو نتيجة للمستقبل واضحة حتى الآن، بس فيه رضا معنوي كتير كبير وفيه انتشار. يعني أنا نشرت كتير إعلان للمعرض قبل المعرض، وخلال المعرض بعدني عم أنشرع السوشيال ميديا فكتير عالم حضرت طبعا، هو مجرد لينك".

وأضافت "قد ما كان الافتراضي مبهر للعين وإضاءة حلوة وكذا بس الإحساس إنك تشوفي اللوحة ع الواقع مختلف كليا، وهو الأساس بشُغلنا". وحول اضطرارها للعمل في أعمال أخرى لتوفير احتياجاتها قالت تايا التي تخرجت من الجامعة عام 2015 "درَست رسم بمعاهد عندنا واشتغلت السنة الماضية بجامعة اليرموك لسنة كمان كأستاذة رسم، فإجباري بدو يكون عندي بديل هاد إذا عم نحكي بالمجال الفني، اضطريت أشتغل بال 2020 بمخبر بعيد كليا عن أي شي له علاقة بمعرفتي حتى". وبينما لم تحقق تايا أي عوائد مالية من المعرض الافتراضي، فقد عززت الدعاية التي اكتسبتها معنوياتها لاسيما وأنها واحدة من مئات الفنانين الذين تخرجوا حديث ويواجهون العديد من التحديات التي فرضتها الحرب وتدهور الظروف الاقتصادية والضائقة المالية في سوريا.

جينيفر لوبيز كادت تسقط من فوق جرف

كشفت النجمة جينيفر لوبيز أنها كادت تسقط من فوق جرف صخري خلال تصويرها لمشهد مع جوش دوهاميل من فيلمها القادم Shotgun Wedding.

وقالت لوبيز وهي تكشف ما حدث معها: "باستثناء المرة الوحيدة التي كدت فيها أن أسقط من فوق الجرف. لم يكن ذلك ممتعاً".

وجاء الكشف عن هذه الحادثة خلال اجتماع فريق عمل الفيلم يوم الجمعة، وبدا الممثلون مندهشين للغاية، مما دفع جينيفر لطلب المزيد من التفاصيل.

وأضافت لوبيز "أنت تعرف كيف حدث ذلك المشهد، حيث تم ضبط ثوبي على عجلة القيادة. ذات مرة علقت في عجلة القيادة، وكدت أن أسقط من فوق الجرف وأنا أنظر إلى جوش وأقول لا تتركني من فضلك". وتمكن جوش من الإمساك بها وإنقاذ حياتها.

وأنهت لوبيز حديثها بالقول إن تلك اللحظة كانت مرعبة للغاية.

أفاتار الأعلى دخلاً في تاريخ السينما

بقيت صدارة شباك التذاكر في الصالات الأميركية الشمالية من نصيب "أفاتار: ذي واي أوف ووتر" إذ وصل إجمالي إيراداته في نهاية الأسبوع إلى 15 مليون دولار، وفق تقديرات شركة "إكزبيتر ريليشنز" المتخصصة، وبات بذلك الرابع في ترتيب الأفلام الأعلى دخلاً في العالم في تاريخ السينما.

وأوضحت الشركة عبر تويتر أن فيلم جيمس كامرون "يحتل المركز الأول منذ سبعة أسابيع "..." وهو إنجاز لم يسبقه إليه" أي فيلم منذ فيلم "أفاتار" الأول للمخرج نفسه عام 2009.

وساهمت الإيرادات القوية في بقية أنحاء العالم - ومنها 237 مليون دولار في الصين - في دفع الفيلم إلى المرتبة الرابعة في ترتيب الأفلام ذات المداخيل الأعلى على مستوى العالم، إذ بلغ إجمالي ما حققه 2،117 مليار "من دون تصحيح العائدات بحسب نسب التضخم".

وبالتالي أصبح لجيمس كامرون ثلاثة من الأفلام الأربعة الأعلى دخلاً في تاريخ السينما، هي "أفاتار" و"تايتانيك" و"ذي واي أوف ووتر". ويخترق هذه الثلاثية فيلم "أفنجرز: إند غايم" من إنتاج "ديزني" و"مارفل"، إذ يحتل المركز الثاني. وتدور أحداث "أفاتار: ذي واي أوف ووتر" في فضاء مائي وبعد أكثر من عقد على أحداث فيلم الخيال العلمي الأول "أفاتار" الذي حقق نجاحاً جماهيرياً كبيراً عام 2009.