منوعات الفجر

الأربعاء 14 مارس 2018 م - العـدد 12274

Wednesday 14 March 2018 - Issue No 12274

ص 18

جامعة الإمارات تفتتح فعاليات أسبوع الأغذية والزراعة 2018

ص 27

فريال يوسف:

أبحث دائماً عن الجديد، والاختلاف والتنوع

الأخبار الكاذبة تنتشر أسرع من الحقيقية على تويتر

أكدت دراسة علمية أن الأخبار الزائفة تنتشر بوتيرة أسرع من الأخبار الحقيقية. وعلى عكس ما هو شائع فإن روبوتات الويب لم تكن السبب فقط وراء عامل نتشار هذه الأخبار الكاذبة في هذا المقال تتعرف عن المسؤول على انتشارها.

نجز باحثون أمريكيون دراسة علمية حول ظاهرة انتشار الأخبار والمحتويات الزائفة عبر التغريدات على موقع التواصل الاجتماعي تويتر. وتهدف الدراسة إلى معرفة سبب انتشار الرسائل الزائفة بوتيرة أسرع ووصولها إلى عدد أكبر من الأشخاص مقارنة بالتغريدات التي تتضمن معلومات صحيحة.

واستند الباحثون في دراستهم إلى تحليل مضمون حوالي 126 ألف تغريدة باللغة الإنجليزية نشرت بين عامي 2006 و2017 .

وتعد هذه الدراسة التي أشرف عليها الباحثون في معهد ماساتشوستس للتكنولوجيا (MIT) ونشروها في مجلة "ساينس"، أكبر دراسة علمية تنجز حول انتشار الأخبار والمحتويات الزائفة عبر وسائل التواصل الاجتماعية، نقلاً عن الموقع الألماني "هايسه" المتخصص في التقنية والإعلام.

وقام ثلاثة ملايين شخص بإعادة تغريد هذه القصص الاخبارية غير الصحيحة أكثر من 4.5 ملايين مرة. ولتحديد كذب أو صحة الخبر، اعتمد الباحثون على ست منظمات مستقلة للتحقق من المعلومات. وخلص الباحثون إلى أن المحتويات الزائفة سواء كانت عبارة عن نص أو فيديو أو صورة لديها فرص انتشار بنسبة تتجاوز 70 بالمئة مقارنة بالحقيقية. ومن بين العوامل المساعدة على ذلك الانتشار الواسع إعادة ارسالها بين الاشخاص فيما بينهم خصوصا بين الأصدقاء والمعارف. ورغم أن محتوى تلك التغريدات شمل عدة مواضيع إلا أن المواضيع السياسية نالت نصيب الأسد كما كان الحال خلال الانتخابات الأمريكية لعامي 2012 و2016

صورة حقيقية تتحدى قانون الجاذبية

في صورة فريدة من نوعها، استطاع طلبة جامعة سويسرية تحدي قانون الجاذبية الأرضية بالوقوف بشكل عرضي في منطقة شديدة الانحدار في جبال الألب. وذكرت صحيفة "ديلي ميل" البريطانية، أن 14 طالبا من جامعة العلوم التطبيقية والآداب التقطوا الصورة بعد رحلة تسلق صعبة لجبل شديد الانحدار ارتفاعه 2400 متر.

وبدا الطلبة في الصورة ثابتين في الزاوية الـ90، دون أن يسقطوا بفعل الجاذبية الأرضية التي تسحب الأشياء إليها. واستعان الطلبة في تثبيت أنفسهم من أجل الصورة بالحبال، لكن الأمر يظل شديد الغرابة نظرا لطبيعة الموقع شديد الانحدار. واختير الطلبة بعد تدريبات شاقة في الجامعة على التسلق والوقوف العرضي في المرتفعات.

«فرانكشتاين في بغداد» ضمن قائمة جائزة مان بوكر

وصلت النسخة الإنجليزية من رواية فرانكشتاين في بغداد للعراقي أحمد سعداوي إلى القائمة الطويلة لجائزة مان بوكر الدولية في المملكة المتحدة .

الرواية سبق لها الفوز بالجائزة العالمية للرواية العربية في 2014 البوكر العربية.

وتتناول قصة هادي العتاك الذي يعيش في العراق ويقوم بتلصيق بقايا بشرية من ضحايا الانفجارات في بغداد في ربيع 2005 ويخيطها على شكل جسد جديد تحل فيه الروح لينهض كائن جديد يسميه هادي "الشسمه" أي الذي لا أعرف ما هو اسمه وتسميه السلطات بالمجرم اكس ويسميه آخرون "فرانكشتاين".

وتحتفل جائزة مان بوكر العالمية بأفضل الأعمال الروائية العالمية المترجمة وتُمنح كل عام لكتاب تُرجم إلى الإنجليزية وصدر في المملكة المتحدة. جاءت الرواية الصادرة في 2013 والتي ترجمها إلى الإنجليزية الصحفي البريطاني جوناثان رايت ضمن 13 رواية شملتها القائمة الطويلة للجائزة هذا العام.

وضمت القائمة أعمالا لكتاب من فرنسا وإسبانيا وألمانيا والمجر والأرجنتين وكوريا الجنوبية والنمسا وبولندا وتايوان.

وقالت لجنة تحكيم الجائزة المكونة من خمسة أعضاء برئاسة الكاتبة البولندية ليزا ابيجنانيسي في بيان اليوم الاثنين إنها اختارت هذه الأعمال من بين 108 أعمال تقدمت للجائزة.

يستغرق الشفاء من عملية الولادة فترة حتى لو كانت سهلة ولم تشهد مضاعفات. وعندما تكون الولادة قيصرية يتطلّب الشفاء فترة أطول. وبعد العملية على الأم أن تتحرك ببطء وبحذر، وألا تقف طويلاً خلال الأسابيع التالية لخروج الطفل إلى النور.

وتفيد التقارير الطبية بأن الشفاء من العملية القيصرية يتراوح بين 4 و6 أسابيع. لذا، لا يُنصح بالسفر قبل 3 أو 4 أسابيع على الأقل بعد العملية، علماً بأن الأمر قد يستغرق فترة أطول للأسباب التالية:

خلال النقاهة عليك شرب الكثير من الماء والسوائل

متى يمكن للمرأة السفر بعد الولادة القيصرية؟

خلال فترة النقاهة على الأم شرب الكثير من الماء والسوائل الخالية من الكافيين، مع رفع القدمين لتفادي التورّم. ويصف الأطباء عادة مسكن أسيتامينوفين لتخفيف الألم، كما تحتاج الأم للمتابعة مع الطبيب خلال هذه الفترة.

السفر بالسيارة. إذا كانت الرحلة بعد 3 أو 4 أسابيع من الولادة القيصرية التي لم تشهد أية مضاعفات يمكنك السفر بالسيارة مع التأكد من الجلوس في وضعية مريحة، وارتداء ملابس واسعة، ومن الضروري التوقف كل ساعة لتحريك الساقين.

السفر بالطائرة. الرحلات الجوية يمكن أن تكون سبباً للتوتر بالنسبة للكثيرين، كما أن تغيير الساعة البيولوجية في مدينة الوصول أمر مرهق، وفي حالة حدوث تأخير في موعد الطائرة ربما يزداد الإرهاق إلى حد يفوق قدرة الأم التي أتمت حديثاً عملية الولادة على التحمل.

لذلك من الناحية النظرية يمكن السفر بعد الولادة القيصرية الخالية من المضاعفات بعد 3 إلى 4 أسابيع، لكن عليك الوصول إلى الطائرة مبكراً لتجلسي بطريقة مريحة قبل الزحام، واطلبي من المضيفة حمل أمتعتك على الطائرة، وقومي بفرد ومط ساقيك كل فترة، وسيساعد كثيراً اختيار مقعد مناسب لتحريك الساقين ومدهما إلى الأمام أثناء الجلوس.

كما ينبغي عليك مراقبة حالتك الصحية جيداً ومعرفة أعراض وعلامات العدوى والالتهاب، وقياس الحرارة، وطلب العناية الطبية مع رصد أية أعراض مقلقة، مثل النزيف أو تورّم وألم القدمين، أو احمرار الثدي، أو تغير البول. ولاشك أن وجود مرافق يساعدك على التعامل السريع مع المشاكل، وطلب العناية الطبية عند الحاجة.

زيادة خصوبة النساء

يقول الخبراء إن بعض التغييرات البسيطة على النظام الغذائي، يمكن أن يساعد على تحسين خصوبة النساء، وتعزيز فرص إنجاب طفل سليم.

وإلى جانب مجموعة متنوعة من الفواكه والخضروات الطازجة، ينصح الأطباء بزيت الزيتون البكر الممتاز، والأسماك والحليب كامل الدسم بشكل يومي.

وتحدث موقع فيميل، مع المختصة بالتغذية ميلاني ماغريس عن فوائد هذه الأطعمة، وكيف يمكنها تحسين فرص نجاح الحمل، وكذلك الأطعمة التي يجب تجنبها.

وتقول الخبيرة إن "النظام الغذائي للمرأة قبل الحمل وخلاله، له تأثير كبير على صحة الطفل في المستقبل".

-1 الأسماك

رغم أن العديد من النساء يحاولن تجنب السمك بشكل كامل خلال الحمل، خوفاً من التعرض للتسمم بالزئبق، إلا أن ميلاني تنصح بتناول الأسماك الغنية بأحماض أوميغا 3 مرتين إلى 3 مرات في الأسبوع لتحسين فرص الحمل وعمر البيوض.

-2 زيت الزيتون البكر الممتاز

أظهرت الأبحاث الحديثة، أن الحمية المتوسطية تساعد بشكل كبير على تحسين الخصوبة، ويعتبر زيت الزيتون البكر عنصراً أساسياً في هذه الحمية، وأثبت قدرته على محاربة الالتهابات، وهو أمر ضروري لتحسين الخصوبة.

-3 الحمص والبازلاء

تساعد البقوليات مثل الحمص والبازلاء والفاصولياء والعدس على تحسين إنتاج الانسولين، الذي يؤثر على الهرمونات المرتبطة بالخصوبة.

-4 الحليب كامل الدسم

رغم أن العديد من النساء يفضلن الحليب منخفض الدسم، إلا أن الأبحاث، تُشير إلى أن الحليب كامل الدسم أفضل للخصوبة. ووجدت دراسة لجامعة هارفرد، أن النساء اللواتي اشتمل نظامهن الغذائي على حليب كامل الدسم، كانت معدلات الحمل لديهن أعلى.

-5 العصائر الخضراء

قد لا تبدو فاتحة للشهية، ولكن العصائر الخضراء تحتوي على مكونات مثل اللفت والسبانخ، التي يمكن أن تقدم فوائد كبيرة للمرأة التي ترغب في الإنجاب، وهذا النوع من العصائر ضروري للمراحل المبكرة من الحمل.

جنس الجنين

هل سيكون المولود القادم صبيا أو فتاة؟ سؤال يشغل الكثير من الآباء والأمهات، فبمجرد فسرعان ما يعرف خبر الحمل يبدأ التخمين في جنس الجنين.

وأظهرت دراسة حديثة أجريت في كندا أن النساء، اللواتي يرتفع عندهن ضغط الدم أثناء الحمل، يحصلن في أغلب الأحيان على مولود ذكر.

وقبل الحصول على هذه النتائج قام الباحثون في مستشفى ماونت سيناي في تورونتو بتقييم بيانات 1400 امرأة في الصين منذ 2009، حسب ما نشره موقع netmoms الألماني، المتخصص في شؤون الولادة والحمل.

وقام الباحثون في ضغط الدم الانقباضي، بتقييم ضغط الدم العلوي قبل 26 أسبوعاً من فترة الحمل. النتيجة كانت أن من كان لديهن متوسط ضغط دم أعلى، أنجبن ذكوراً، في حين من كان لديهن متوسط ضغط دم منخفض أنجبن إناثاً، حسب ما نقله موقع netmoms الألماني.

احذر..هذه الأماكن يستطلعها اللصوص أولاً

بحكم خبرتهم في سرقة البيوت، يفتش اللصوص زوايا معينة أولاً، بحثاً عن مبتغاهم من أموال أو أشياء ثمينة. وهنا قائمة بتلك الأماكن التي يستطلعونها أولاً، وعليك تجنبها كمخابئ لمقتنياتك القابلة للسرقة، بحسب موقع Reader's Digest.

تحت الفراش

يقول أحد الخبراء الأمنيين إن غرفة النوم الرئيسية في البيت هي الأهم، إذ يضع فيها الناس ملابسهم وأموالهم ومجوهراتهم وحتى الأسلحة أحياناً، وأول مكان يتجه اللصوص إليه هو الفراش، إذ إنه مخبأ تقليدي بالنسبة لكثيرين حول العالم.

خزانة الملابس

يفتش اللصوص عادة خزانتك ويبحثون في جيوب الملابس، إذا أردت وضع شيء ذي قيمة فيها، فضعه داخل علبة لا تثير الاهتمام، مع ملصق مكتوب عليه "أوراق الجامعة"، "ملابس الأطفال"، مثلاً، أو حاول أن تبتكر طريقة تمويه خاصة بك.

الدواليب

سيتابع اللص البحث في غرفة النوم، وسيفتح أي دواليب موجودة، فبدلاً من وضع المجوهرات في صندوق واضح، ربما يمكن لفّها داخل جورب ما، وتركه بشكل طبيعي مع بقية الجوارب، على سبيل المثال.

الخزنة

إذا كنت تفضّل الاحتفاظ بالمال أو المجوهرات في خزنة، فستكون هدفاً سهلاً للصوص إذا لم تكن متصلة بالأرض أو بالجدار، إذ سيحملونها بما فيها، ولن يزعجوا أنفسهم بمحاولة فتحها في منزلك، توفيراً للوقت، لذا ينصح بتجنّب الخزنات القابلة للحمل.

خزانة الأدوية

تعتبر خزانة الأدوية من الأهداف المعروفة بالنسبة للصوص، إذ يتوقّعون أن تخفي المال أو قطعة مجوهرات داخل علبة دواء قديمة، هذه الحيلة لن تنطلي عليهم، فابحث عن طريقة أخرى.

جنوب أفريقيا نجت من بركان مدمر

تسببت ثورة بركان ضخم قبل 74 ألف عام بجزيرة سومطرة الإندونيسية في كارثة بيئية واسعة النطاق ربما أهلكت أعدادا كبيرة من سكان العالم في العصر الحجري. لكن بعض السكان تحملوها على ما يبدو ولم تلحق بهم أذى.

فقد قال العلماء إن عمليات التنقيب في موقعين أثريين على الساحل الجنوبي لجنوب أفريقيا كشفت عن شظايا زجاج بركاني دقيقة من ثورة الجبل توبا، التي حدثت على بعد نحو تسعة آلاف كيلومتر. وتشير بعض الأبحاث إلى أن الثورة ربما تسببت في "شتاء بركاني" استمر عقودا ودمر الأنظمة البيئية وحرم الناس من موارد الغذاء، لكن العلماء وجدوا دلائل على أن الصيادين في هذين الموقعين بقوا على قيد الحياة. وجرى العثور على الشظايا في تجويف صخري على الشاطئ قرب بلدة خليج موسيل، حيث كان يعيش الناس ويطهون الطعام وينامون، وفي موقع مفتوح يبعد عشرة كيلومترات صنعوا فيه الأدوات من الحجارة والعظام والأخشاب.

إجراءات وقائية لمنع زيادة الوزن بعد الإقلاع من التدخين

أوضحت أخصائية التغذية العلاجية والأمراض السريرية روان الطواشي، بأن جامعة فيلاديلفيا أجرت دراسة متخصصة عن سبب ازدياد وزن المدخنين بعد اقلاعهم عن التدخين، وذلك بمعدل كيلو جرام خلال الأسابيع الأولى من ترك هذه العادة السيئة. وذكرت الطواشي، بأن دراسة الجامعة الأمريكية، ذكرت في تفاصيلها، بأن التدخين يحرق من 250 300- سعرة حرارية يومياً، وبعد تركه يقوم جسم الإنسان بشكل لا إرادي بتخزين تلك السعرات، وهو ما يزيد وزن المدخنين، ويدخلهم في حالة نفسية في المراحل الأولى لإقلاعهم.

وفي سياق متصل، قالت أخصائية التغذية العلاجية والأمراض السريرية: " إن بعض شركات التدخين العالمية تستغل هذه النقطة لصالحها في عملية أبحاثها الموجهة لمصالحها".

ووفقاً للطواشي، فإن بعض الدراسات الأخرى أثبتت بأنه ليس من الضروري زيادة الوزن خلال مرحلة الاقلاع عن التدخين، من خلال اتباع بعض الإجراءات الوقائية الصحية، كممارسة الرياضة، التي تمنع زيادة الوزن التي تحرق السعرات الحرارية التي اعتاد الجسم على حرقها عبر التدخين، كونها تساعد على التنفس بشكل أكبر، ما ينشط عملية الاستقلاب (الأيض) المرتبطة بنشاط حرق المزيد من السعرات الحرارية والدهون. ومن النصائح التي أوردتها أخصائية التغذية العلاجية، ممارسة تمارين الرياضة الهوائية متوسطة الشدة لمدة تصل لـ 150 دقيقة على الأقل أسبوعياً، وشدد على أهمية استعمال أدوية الاقلاع عن التدخين، لمنع زيادة الوزن، وبخاصة في الأشهر الأولى من الإقلاع.

وينصح المدخنين المقلعين عن التدخين، بتناول وجبات غذائية خفيفة غنية بالفوائد الصحية كل ساعتين تقريباً، لعدم الشعور الجوع والعودة للتدخين، كالخضروات، وبذور دوار الشمس شرطة ملوحتها، والفشار المحضر منزلياً، والفواكه التي تحتوي على فيتامين "سي"، الذي يكبح شهية المدخن كالبرتقال والكيوي واليوسفي.

ومن الوجبات أيضاً تناول زبادي قليل الدسم، والشوكولا الداكنة الغنية بمضادات الاكسدة، وشرب الشاي الأخضر مرة يوميا، بالإضافة إلى كميات وفيرة من المياه تساعد الجسم في تخلصه من السموم، والحفاظ على استقلاب صحي.

كما أثبتت الدراسات، انه من الأفضل التخلص من التدخين قبل محاولة فقد الوزن المكتسب نتيجة الاقلاع عنه، باتباع حمية غذائية، كما شددت على أهمية أخذ حصة من النوم الصحي، لأنه يساعد على انقاص الوزن والتخلص من الدهون المتراكمة في الجسم، لأنه قلة النوم تقلل من حرق السعرات الحرارية وتفتح الشهية وتدفع الأشخاص لتناول زيادة 500 سعرة حرارية، ومعدل النوم يوميا ما بين -7 8 ساعات.

مدينة تعاقب عمدتها على تقصيره بعمله

عادة ما يعاقب المواطنون في معظم بلدان العالم السياسيين على تقصيرهم في عملهم، عن طريق الامتناع عن التصويت لهم في الانتخابات القادمة، لكن الأمر مختلف في بوليفيا.

واستفاد سكان سان بورينافينتورا، وهي مدينة صغيرة في شمال بوليفيا، من حقهم الدستوري في تحقيق العدالة الاجتماعية، من خلال احتجاز عمدة مدينتهم في آلة خشبية من العصور الوسطى، عقاباً له على التقصير في أداء واجباته تجاه البلدة.

وتناقلت مواقع التواصل الاجتماعي، صوراً للعمدة، وهو يجلس على الأرض، وقدمه محتجزة داخل الآلة، محاطاً بعدد كبير من السكان الغاضبين، بحسب موقع أوديتي سنترال.

وفي 25 فبراير الماضي، كان من المفترض أن يقوم العمدة خافيير دلغادو بافتتاح جسر، تم بناؤه بأموال الحكومة والبلدية، وعندما وصل إلى الموقع، شعر بالصدمة، عندما علم أن الحشد الذي كان بانتظاره، لم يكن موجوداً لحضور الحدث، بل لإنزال العقاب به.

وقال دانيال سلفادور، وهو أحد سكان البلدة، إن العمدة عوقب، بسبب عدم وفائه بالتزاماته تجاه المجتمع المحلي، والكذب على السكان، وعدم جعل حاجاتهم أولوية في عمله.

يذكر أنها المرة الثالثة، التي يتعرض فيها دلغادو للعقاب منذ استلامه منصب العمدة، ففي المرة الأولى تم وضع قدمه في الآلة الخشبية بعد أشهر قليلة من تولي عمله كعمدة، وفي الثانية، استولى حشد غاضب على مكتبه، وتم إبعاده لمدة شهرين كاملين، قبل أن تتدخل السلطات لإعادته.

المراسلات: ص.ب :505

email:munawaat@alfajrnews.ae

الأربعاء 14 مارس 2018 م - العـدد 12274
Wednesday 14 March 2018 - Issue No 12274

منوعات الفجر
18

تحت شعار: نحو المستقبل على خطى زايد

جامعة الإمارات تفتتح فعاليات أسبوع الأغذية والزراعة 2018

•• العين - الفجر

افتتحت جامعة الإمارات فعاليات أسبوع الأغذية والزراعة التي تنظمه كلية الأغذية والزراعة سنوياً بهدف استشراف مستقبل الأغذية والزراعة بالدولة وقد تنوعت الفعاليات والأنشطة والذي كان من أبرزها معرض الأغذية والزراعة حيث يتم عرض طابعة الغذاء، والملاعق الصالحة للأكل بشأن تقليل استخدام المواد البلاستيكية والمواد المعدنية، وتعبئة وتغليف الغذاء من خلال معرفة الغذاء المناسب للشخص، ومسابقة استكشاف وتناول أغذية جديدة، وتحدي الطبخ. واتخذ شعاراً له هذا العام نحو المستقبل على خطى زايد..

اشتمل المعرض على طرق صحية جديدة تحفّز النشاط وتنتج الطاقة الكهربائية، والغذاء المناسب من خلال الجينات الخاصة بالشخص، ومعرفة السعرات الحرارية على مدار اليوم وصناعة العصير المغذي الخاص بالزوار وتعريفهم بالغذاء الذي سيتناوله البشر في حلول عام 2050. كما يتم عرض طرق استخدام طابعات العظام ومساعدتها بإنقاذ أرواح الحيوانات الأليفة، وكيفية تطوير مصل ضد سم الثعبان باستخدام بيض الدجاج واستخدام الدم الاصطناعي في انقاذ الحيوانات. والتعرف على أعلاف الحيوانات العضوية ومسابقة صيد الأسماك وعرض منتجات الحيوانات وبعض حيوانات مزرعة الكلية بالفوعة. وعلى هامش المعرض عقدت ورشة عمل لتصميم حدائق مصغرة في زجاجات تهدف إلى توفير بيئة مناسبة للنباتات الداخلية التي من غير الممكن نموها في البيئة الصحراوية، والتعرف على النباتات الغريبة ومنها النباتات التي تقضي على بعض الآفات الزراعية. هذا وتستمر الورش وفعاليات المعرض حتى نهاية الأسبوع الجاري. الجدير بالذكر أن المهرجان يشهد مشاركات عديدة من مؤسسات حكومية وشركات خاصة ساهمت في تنظيم المهرجان، مثل مركز خدمات المزارعين بأبوظبي والمركز الدولي للمحافظة على الحبارى ومزارع أبقار العين، وشركة مولوكو الألمانية. ومشتل البراري و صيدلية العين وصيدلية ثومبي وايلت أجرو، وشركة اينيبل، وكوانتا آيس كريم ومركز إمبريال كوليدج لندن والشركة الوطنية للأعلاف وفارس الخليج للخدمات البيطرية.

لدعم الزراعة المستدامة والمنتج المحلي

خدمات المزارعين يشارك في أسبوع الأغذية والزراعة بجامعة الإمارات

•• أبوظبي - الفجر

يشارك مركز خدمات المزارعين بأبوظبي في فعاليات أسبوع كلية الأغذية والزراعة 2018 والذي تقيمه جامعة الإمارات بالعين تحت شعار "نحو المستقبل .. على خطى زايد" خلال الفترة من 12 إلى 14 مارس الجاري، بهدف التعريف بدور المركز كهيئة حكومية تدعم الزراعة المستدامة والمزارعين وتساعدهم على تسويق منتجاتهم بالإضافة إلى تعزيز المعرفة لدى طلاب الجامعة بالخدمات المقدمة من قبل المركز.

ويشارك المركز كراع بلاتيني لفعاليات الأسبوع التزاما بدوره في نقل المعرفة لطلاب الجامعة وتعريفهم بالخبرات العملية والميدانية حول أسس الزراعة الحديثة وأفضل الممارسات الزراعية والتقنيات الحديثة التي يتبناها المركز ويشجع المزارعين على تطبيقها في مزارعهم وذلك كخطوة لبناء كوادر شابة مؤهلة للمساهمة في النهوض بقطاع الزراعة في المستقبل. ويحتوي جناح المركز على نموذج يحاكي البيوت البلاستيكية، بداخلة نظام للزراعة المائية وذلك لإبراز أهمية الاعتماد على التقنيات الحديثة في الزراعة ودعم التوجه نحو الزراعة المائية لفوائدها في تقليل استهلاك المياه وتعزيز إنتاجية المزرعة، كما يعرض بعض من منتجات "حصاد مزارعنا" من الخضروات المحلية الطازجة منها منتجات عضوية بهدف الترويج للزراعة العضوية وإبراز مزايا الإنتاج المحلي بوصفه طازج وآمن ، من مزارع أبوظبي إلى المستهلك مباشرة كما يتم الترويج لسلسلة التوريد من خلال عرض فيلم الواقع الافتراضي 360 الذي يحكي قصة المنتج المحلي من المزرعة إلى المائدة.

وتشمل فعاليات الأسبوع العديد من الأنشطة التي تشارك فيها أقسام الكلية المختلفة لاستشراف مستقبل الزراعة والغذاء، حيث يتم عرض تقنيات جديدة وأفكار مبتكرة في الزراعة وإنتاج الغذاء ، وعلوم البساتين، ومصائد الأسماك، والإنتاج الحيواني، والطب البيطري. إضافة إلى مشاركة قسم الاقتصاد الزراعي من خلال التركيز على الزراعة العضوية الآخذة في النمو بالدولة والتي تمثل إحدى الركائز في الزراعة المستقبلية وإبراز مفهوم الاستدامة في الإنتاج.

أكد علي يوسف السعد مدير قسم الاتصال بمركز خدمات المزارعين أن مشاركة المركز في فعاليات أسبوع كلية الاغذية والزراعة تمثل جزءً من مسؤوليته في بناء القدرات والمهارات لجميع المعنيين بقطاع الزراعة لاسيما وأن كلية الأغذية والزراعة هي الرافد الأساسي للكوادر المؤهلة للنهوض بقطاع الزراعة، مشيراً إلى أن المركز حرص على رعاية الفعاليات تقديراً للدور الذي تؤديه جامعة الإمارات لتخريج كوادر مؤهلة لتطوير قطاع الزراعة. وقال إن طبيعة مشاركة المركز تخدم الرؤية الداعمة للزراعة المستدامة وإبراز مكانة المنتج المحلي بالإضافة إلى الترويج لأفضل الممارسات الزراعية المطبقة عالمياً حيث يمثل أسبوع كلية الاغذية والزراعة فرصة ليتعرف الزّوار من طلاب الجامعة وخارجها على جودة المنتجات المحلية المعروضة في منصة "حصاد مزارعنا" بالإضافة إلى التطبيقات الجيدة للممارسات الزراعية. وأوضح هدفنا هو تغيير الطريقة التقليدية في الزراعة، وتمكين أصحاب المزارع المواطنين من تنويع أصناف المنتجات المزروعة، وتحقيق المنافسة في السوق المحلي. بما يؤدي إلى زيادة الإنتاج وتنوعه من خلال تقديم خدمات متنوعة من بداية الزراعة وحتى الحصاد ثم تسويق المنتجات المحلية وتعزيز تنافساتها في السوق، مشيراً إلى حرص المركز على شرح جميع هذه الخطوات للطلاب لتنمية معرفتهم بالدور الذي ينهض به لتحقيق التنمية الزراعية المستدامة.

بالتعاون مع جامعة زايد ويمنح 6 نساء عربيات 84 ألف يورو

لوريال – اليونيسكو يبحث المساهمات في مسيرة التقدم العلمي

•• دبي - الفجر

يبحث برنامج زمالة "لوريال - اليونسكو من أجل المرأة في العلم" للشرق الأوسط مجدداً عن مرشحات كفؤات للانضمام إلى برنامج العام 2018. وتهدف هذه المبادرة السنوية إلى تكريم ودعم النساء المتميزات اللواتي ساهمن في تحفيز مسيرة التقدم العلمي بمنطقة الشرق الأوسط، وذلك بالتعاون مع جامعة زايد في الإمارات العربية المتحدة، وتحت رعاية معالي الشيخة لبنى بنت خالد القاسمي، رئيسة جامعة زايد. كما يحثّ هذا البرنامج النساء العربيات من العالمات والباحثات في المنطقة على مواصلة بحثهن العلمي عن طريق منحهن جوائز ماليّة قيّمة؛ حيث سيتم هذا العام منح ما يُقارب 84،000 يورو إلى 6 عالمات عربيات ممن يحملن شهادة دكتوراه أو يسعين للحصول عليها في مجالات علوم الحياة أو العلوم الفيزيائية ويعملن في الإمارات العربية المتحدة أو البحرين أو الكويت أو سلطنة عمان أو قطر أو المملكة العربية السعودية أو اليمن.

وفي هذه المناسبة، صرّح ريمي شادابو، مدير عام شركة 'لوريال الشرق الأوسط': "يعدّ برنامج 'لوريال - اليونسكو من أجل المرأة في العلم' - الذي بدأ منذ 20 عاماً مضت - المبادرة الأولى من نوعها التي تدرك تماماً حاجة المجتمع العلمي إلى المزيد من النساء لفتح المزيد من الآفاق الجديدة والواعدة. حيث قامت المبادرة - منذ إطلاقها في منطقة الخليج العربي واليمن عام 2014 - بمنح جوائز ماليّة بقيمة 1.5 مليون درهم إماراتي لـ 18 امرأة من العالمات المتميزات في المنطقة، وتم تكريم أربعة منهن على مستوى عالمي. ويتجلى هدفنا الرئيسي في مساعدة المرأة في مجال العلم على تعزيز مسيرة تعليميّة ومهنية فعالة في مجال العلم في دول مجلس التعاون الخليجي واليمن". وقد كرّم برنامج "لوريال - اليونسكو من أجل المرأة في العلم"، الذي يدعم المرأة في مجال البحث العلمي منذ عام 1998، 2،800 من العالمات الاستثنائيات من 115 دولة، وحوالي 97 امرأة من الحائزات على جوائز للتميز في العلم، من بينهن عالمتان تمكنتا من الحصول على جائزة نوبل. وبمساعدة البرنامج، تلقت 2،723 من العالمات الشابات الواعدات زمالات لمتابعة مشاريعهن البحثية. وقدّم برنامج "لوريال - اليونسكو من أجل المرأة في العلم" في عام 2017، 275 زمالة لأكثر النساء كفاءةً في مجال العلم، بعد أن تمّ اختيارهن من أصل 9000 طلب تقديم من جميع أنحاء العالم. وقد تلقى البرنامج الدعم والأفكار البناءة ممّا يزيد عن 43 مؤسسة علمية ذات مستوى رفيع عالمياً، وتمت عملية الاختيار من قبل 353 عالم من بينهم 31 من الحائزين على جوائز "لوريال - اليونسكو من أجل المرأة في العلم".

وتستند القيم الأساسية للبرنامج على فكرة تمكين المرأة وتقوية شخصيتها وتشجيعها على بلوغ كامل إمكاناتها، وتعزيز تكافؤ الفرص العمليّة بين المرأة والرجل، بالإضافة إلى محو الصورة النمطية التي تحول دون قدرة الشابات على تحقيق طموحاتهن. ويعمل البرنامج على دعم الدور الذي تلعبه العالمات، وتسليط الضوء على اكتشافاتهن العلمية.

طلب الخدمات ارتفع 20 % منذ بداية الحملة

حملة العين تستاهل تحقق 12536 زيارة و 1870 تعهداً وإنذاراً

•• العين - الفجر

واصلت فرق الرقابة و التفتيش التابعة لبلدية مدينة العين وتدوير (مركز إدارة النفايات – أبوظبي) أنشطة الرقابة والتفتيش لمظاهر تشويه المدينة التابعة لحملة (العين تستاهل) ، للحد من مشوهات المظهر العام لمدينة العين، وذلك من خلال فرق رقابية وتفتيشيه تعمل على مدار الساعة ، و قد نفذت إدارات الرقابة و التفتيش 13 حملة تفتيشية منذ بداية حملة العين تستاهل بعدد 12536 زيارة و دورية تفتيشية نتج عنها 1870 تعهدا و انذارا و 400 ترخيص ، في جميع قطاعات مدينة العين ، حيث كان العدد الأكبر من التعهدات في قطاع وسط المدينة بعدد 1435 انذار و كذلك عدد الزيارات التي بلغت 7440 في وسط المدينة ، و أقلها في القطاع الجنوبي بعدد 17 تعهدا و إنذار ا، أما الحملات التفتيشية فقد تساوت قطاعات الشرقي و الغربي و الشمالي بعدد 3 حملات خلال الشهر الماضي ، وتعمل البلدية على تحريك ما يقارب 77 دورية رقابية موزعة على كافة مناطق مدينة العين خلال اليوم صباحيه ومسائية حسب أوقات المراقبين. كما تعمل فرق الرقابة التابعة لتدوير (مركز إدارة النفايات – أبوظبي) في مدينة العين بصورة مستمرة في رقابة المناطق ورصد المشوهات وضبط السلوكيات الخاطئة ورفعها إلى الجهات المختصة والعمل على توجيه وتوعية أصحاب المنازل والممتلكات وتعريفهم بالطرق الصحيحة للتخلص من النفايات، مع إعداد تقارير دورية للجهات المختصة توضح مدى تجاوب وزيادة معرفة الجمهور في ضوء استمرار الحملة، إضافة إلى رصد عدد طلبات الخدمة عبر مركز الاتصال الذي يعمل على مدار الساعة لاستقبال طلبات وبلاغات الجمهور، حيث شهد معدل طلب خدمة "نقل المخلفات الزراعية" ارتفاع بنسبة 2% عن شهر يناير من العام الحالي، وأيضاً كان هنالك ارتفاع في معدل طلب خدمة "نقل مخلفات الأثاث والنفايات الحجمية" بنسبة 18% مع استمرارية التطلع إلى رفع معدلات طلب الخدمة للخدمات الأخرى. وجدير بالذكر ان بلدية مدينة العين وتدوير إلى جانب عدد من الشركاء الاستراتيجيين قد نفذا منذ بداية انطلاقة حملة "العين تستاهل" ، عدة أنشطة في مجال تفعيل أهداف الحملة ، من خلال تنظيم حملات تفتيشية وتوعوية لنحو 50 محلاً بمنطقة وسط المدينة استكمالاً لخطة الحملة للحد من المخالفات المتعلقة بمشوهات المدينة ، علاوة على الحملات المفاجأة على الأسواق الليلة في عدد مناطق المدينة والتي أسفرت عن مصادرة عدة بضائع غير مرخصة وإصدار عدداً من المخالفات . كما ونظمت فرق الحملة كذلك ورشة تعريفية مع سكان مطقة البحر وذلك في مجلس البحر ، بهدف تفعيل اللقاءات المباشرة مع أفراد المجتمع ، والتي تهدف بدورها إلى تذليل العقبات وإيجاد الحلول وطرح الأفكار لتحقيق سبل رفاهية المجتمع وتلبية احتياجاتهم من الخدمات المقدمة من قبل الفرق الرقابية ببلدية مدينة العين و مركز إدارة النفايات، من نقل نفايات عامة وتدوير المخلفات وخدمات نقل الحيوانات السائبة والنافقة وتنظيف الطرق ، حيث تسعى البلدية وبشكل دائم لتفعيل التواصل مع أفراد المجتمع لتحقيق أهداف الدائرة الرامية إلى رفع ثقافة مستوى الوعي المجتمعي، في سبيل التصدي للتحديات والقضاء على الظواهر السلبية .

قطار الهايبرلوب ينقلك من العين إلى دبي في 7 دقائق فقط!

جامعة الإمارات العربية المتحدة تنظم ندوة تعريفية لمشروع قطار المستقبل هايبرلوب – ون

•• العين - الفجر

بهدف التعرف على مستقبل صناعة المواصلات في العالم أو ما يعرف "بثورة المواصلات" في عصر الثورة الصناعية الرابعة، لمشروع القطار فائق السرعة "هايبرلوب-ون" نظمت جامعة الإمارات العربية المتحدة وبالتعاون مع هيئة الطرق والمواصلات RTA " ندوة تعريفية بعنوان "مشروع الهايبرلوب – ون" ، وهو النسخة الجديدة من قطار تصل سرعته إلى 1200 كم في الساعة، وذلك عند اطلاق خدماته في العام 2021 لشركة "هايبرلوب ون" .

وأوضحت الدكتورة نعيمة الدرمكي من كلية الهندسة بأن هذه الندوة التعريفية لمشروع الهايبرلوب – ون" تهدف إلى فتح آفاق جديدة بين صناعة النقل وجامعة الإمارات عبر تشجيع التعاون المشترك في مجالات عدة أهمها التدريب العملي لطلبة الكلية، وفرص البحث لإعداد كوادر وطنية مؤهلة قادرة على مواجهة تحديات المستقبل لقطاع هندسة النقل والمواصلات والتغيرات العلمية والتقنية المتسارعة في هذا القطاع الحيوي الهام في عصر الثورة الصناعية الرابعة".

وقد قدم السيد كولين ريس – نائب مدير شركة" فيرجن – ون" بالولايات المتحدة الأمريكية، شرحاً تناول فيه مسيرة " ثورة المواصلات"، ورؤية الشركة المستقبلية لقطاع المواصلات حول العالم والتسلسل الزمني له حيث اخترع الانسان أول قطار عام 1804 ، وأول سيارة عام 1886، وانتهاء باختراع أول طائرة في العام 1903، وصولا إلى اختراع "الهايبرلوب" ، وأثره في تغير مستقبل البشرية انطلاقاً من العام 2021 وحتى العام 2030، وذكر كولين أنه خلال السنوات القادمة، وبفضل هذا التصميم يمكنك الوصول في غضون 9 دقائق من دبي إلى أبو ظبي و في غضون 7 دقائق من مدينة العين إلى مدينة دبي ، بمعدل زمني تتطور معه التقنيات الحديثة في تطور مسيرة العمل المتسارع في هذا المشروع، وبفضل هذا التصميم سيتمكن الركاب من السفر في وقت أقل ما يحقق العديد من الميزات التي سيحفل بها المستقبل، يترتب على أثرها العديد من التغيرات في الاقتصاد والبيئة وحياة الناس الثقافية والاجتماعية.

يمتدّ أفضل وقت للانتقال من الرضاعة الطبيعية إلى الصناعية بين الأسبوعين الرابع والسادس من عمر الطفل. في هذا التوقيت، يكون اعتاد الرضاعة من ثدي أمه وفي الوقت نفسه قلّ احتمال إصابته بارتباك الحلمات.

نصائح مفيدة حول تقديم أولى زجاجات الحليب لطفلك

كيف ومتى تنتقلي من الرضاعة الطبيعية إلى الصناعية؟

يؤدي تأخير إعطاء الطفل الحليب الصناعي إلى زيادة احتمال رفضه الزجاجة من الأساس، لأنه يعتاد الرضاعة من ثدي الأم لدرجة تجعله لا يتقبل رأس الزجاجة الاصطناعي.

بعدما يتقبل الرضيع زجاجة الحليب، احرصي على عدم استخدامها لبعض الوقت. المبرر الوحيد لتقديمها له يومياً هو أن تكونا منفصلين عن بعضكما بعضاً جسدياً بشكل روتيني كما هي الحال عندما تذهب الأم إلى العمل. أما إن كنت تلازمين المنزل، فارضعي طفلك طبيعياً وقدّمي له زجاجة الحليب من وقت إلى آخر كي يستمر في تقبلها.

خذي بعين الاعتبار أن تقديم زجاجة الحليب للطفل يومياً يؤدي إلى اعتياده عليها وتفضيله لها لسهولة استخدامها.

أما بالنسبة إلى مواصفات الزجاجة المناسبة للطفل الرضيع، فينصح باستخدام تلك الخاصة بحديثي الولادة أو زجاجة تنزل منها السوائل ببطء مهما كان عمر طفلك، ذلك كي لا يبذل الأخير جهداً للحصول على الحليب كما يفعل حين يرضع طبيعياً.

يبدو أن كثيراً من الأطفال الذين يستخدمون زجاجات رضاعة بنظام التنفيس أو زجاجات ذات نوعية مشابهة يتنقلون بشكل أسهل بين الرضاعة الطبيعية وزجاجة الحليب.

نصائح

إليك بعض النصائح المفيدة حول تقديم أولى زجاجات الحليب لطفلك:

- استخدمي ماصة من السيليكون لا من المطاط لتجنّب الروائح الكريهة والمذاق السيئ.
- ضعي زجاجة الحليب تحت صنبور المياه لتدفئة الماصة قبل تقديم الزجاجة لطفلك.
- تأكدي من عدم كون الحليب بارداً جداً أو دافئاً جداً. ضعي الزجاجة في راحة يدك، إن شعرت بأنها دافئة قليلاً، فهي دافئة جداً. إن شعرت بأنها باردة، فهي على الأرجح ليست دافئة بما فيه الكفاية. إن لم تلاحظي اختلافاً بين حرارة الزجاجة وحرارة راحة يدك، تكون حرارة الحليب مناسبة.
- يتقبل معظم الأطفال حليب الثدي المسحوب بسهولة أكبر من الحليب الصناعي.
- قدّمي الزجاجة لطفلك وأنت تضعين ظهره إلى صدرك بحيث ينظر نحو الخارج.
- تحركي أثناء تقديم الزجاجة لطفلك: هزي، تمايلي، امشي، امشي في حلقات...
- ضعي طفلك في كرسي هزاز أو كرسي السيارة ثم أعطيه الزجاجة.
- حاولي إلهاء طفلك بشيء آخر حين تعطينه الزجاجة.
- ضعي قطعة من ملابسك (أو من ملابس الأم) قريبة من الطفل أثناء تقديم الزجاجة له، أو لفي الزجاجة بقطعة من ملابسك (أو من ملابس الأم).
- قدّمي الزجاجة لطفلك حين يشعر بالنعاس أو فور استيقاظه (لا يكون واعياً بعد بشكل كامل)، أو بعد خلوده إلى النوم، إذ يمصّ معظم الأطفال بشكل غريزي أثناء النوم.

أدوات ومواعيد

يتقبَّل معظم الأطفال زجاجة الحليب بمرور الوقت ومع المثابرة. كي لا ينزعج طفلك من المحاولات، قدّمي له الزجاجة مدة لا تزيد عن 10 دقائق في كل مرة. ان استمر برفضها واظهر انزعاجاً متزايداً، أوقفي ذلك وحاولي مجدداً في مرة لاحقة. تذكري أنه في حال لم يرغب طفلك بتناول الحليب الصناعي بهذه الطريقة، يمكنك أن تستخدمي أدوات أخرى ككوب أو ملعقة أو قطارة أو أنبوب رفيع موضوع على إصبعك (يتناول الحليب وهو يمصّ الإصبع). يمكنك أيضاً أن تحدّدي مواعيد الرضاعة لتتناسب مع أوقات عملك. يمكنك مثلاً أن ترضعي طفلك قبل الخروج من البيت وبعد عودتك مباشرة. من اللافت أن بعض الأطفال، خصوصاً أطفال الأمهات العاملات، يتمكنون من عكس دورة الطعام بشكل ما، إذ يتناولون كميات قليلة من الحليب في غياب أمهاتهن، ثم يعوضون عن ذلك بعد عودة الأمهات ويرضعون بشكل متكرر. لا ينعكس هذا الأمر سلباً على الطفل ما دام يتناول الكمية نفسها من السعرات الحرارية خلال 24 ساعة.

أجهزة الليزر افضل تقنية متاحة لإزالة الأوشام

من المعروف أن إزالة الأوشام ليست عملية سهلة بأي شكل، لكن تبقى أحدث أجهزة الليزر المستعملة في طب الأمراض الجلدية أفضل تقنية متاحة وأكثرها فاعلية.

جميع الألوان قابلة للزوال:

الأسود والبنفسجي من أسهل الألوان التي يمكن محوها. لكن يزيد الوضع تعقيداً بالنسبة إلى الألوان الأخرى. يُعتبر الأزرق والفيروزي من أصعب الألوان. لحل المشكلة يمكن تعديل الطول الموجي في جهاز الليزر بحسب لون الوشم وزيادة عدد الجلسات.

إزالة الأوشام عملية مؤلمة:

يتوقف الوضع على حساسية كل شخص وعمق الحبر المستعمل وكثافته وموقعه. لذا يُستعمل عموماً كريم مخدّر قبل الموعد بساعة.

يجب ألا نتجاهل الآثار الجانبية:

انبعاث الضوء المستعمل خلال جلسة إزالة الأوشام قوي جداً، ما يجعله مسؤولاً عن نشوء الالتهابات وانتفاخ المنطقة المستهدفة سريعاً بعد الجلسة. ستتشكل بثور أيضاً ثم تتحول إلى قشور خلال أربعة أو خمسة أيام. يجب أن تُغطى المنطقة بضمادة عليها كريم يسرّع مداواة الندوب طوال عشرة أيام.

لا تُخلّف العملية أية ندوب:

أجهزة الليزر الحديثة سريعة لذا لن تضرّ بالبشرة، لكن لا يتجاوب جميع الناس بالطريقة نفسها. إذا كانت البشرة حساسة جداً، من الأفضل أن تمرّ عشرة أسابيع بين كل جلستين وأن تتراجع قوة الليزر.

يمكن إزالة الأوشام في أي موسم:

لا يُستعمل أي ليزر على البشرة بعدما تكتسب السمرة منعاً لتغيير لونها وظهور بقع بيضاء. في هذه الحالة يمكن استعمال القوة التي تناسب البشرة السوداء، لكن هذا الخيار أقل فاعلية من غيره. كذلك يجب ألا تزول الأوشام من المنطقة التي تعرضت للشمس منعاً لظهور بقع صبغية.

العملية سريعة جداً:

تتطلب إزالة الأوشام كلها وقتاً طويلاً ويجب أن ينتظر الشخص شهراً بين كل جلستين كي تستعيد البشرة سلامتها. ربما تبرز الحاجة إلى أربع جلسات لمحو بين 60 و85% من الوشم، وقد يمرّ بين 8 و12 شهراً كي يزول بالكامل.

إزالة الأوشام ليست خطيرة:

الليزر بحد ذاته ليس خطيراً، لكن ربما تتعلق المشكلة بتفريغ الحبر. تقضي كريات الدم البيضاء على ذلك الحبر، ثم يتخلص منه الجسم عن طريق الكليتين ويتم تفريغه نهائياً في البول. لكن حين ترتفع كمية الأصباغ في الجسم، تصبح تلك الخلايا غير فاعلة.

تدابير وقائية قبل الوشم

- اختر شخصاً متمرساً برسم الأوشام وتأكد من أنه يستخدم معدات معقمة وإبراً ذات استعمال واحد.
- يجب أن تعرف مسبقاً أنك ستضع ضمادة في مكان الوشم ويجب ألا تصل إليه الماء ما دامت الندبة لم تختف.
- يجب أن تنتظر ثلاثة أشهر قبل التعرض للشمس وأن تدهن كريماً واقياً.
- لا ترسم الأوشام في المناطق المصابة بالإكزيما أو داء الصدفية وفي مواقع الشامات.

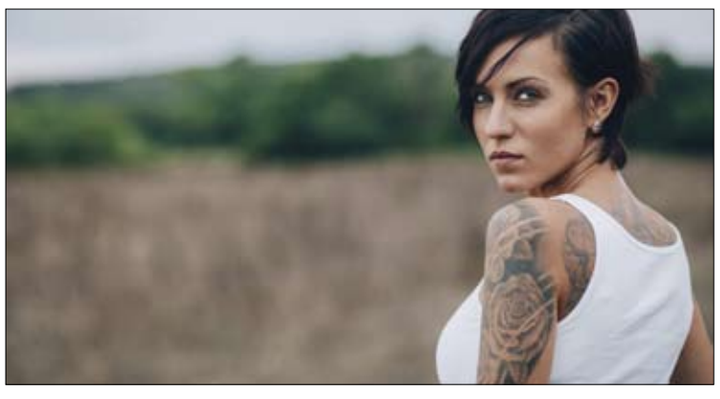

الفجر

وزارة العدل
الشئون الفنية والتعاون الدولي
ادارة الكاتب العدل والتصديقات

العدد ١٢٢٧٤ بتاريخ ٢٠١٨/٣/١٤

اعلان بالنشر

المرجع : ٤١١

ليكن معلوما للجميع بان اجيت كومار بينود بيهاري سينها - هندي الجنسية ، هاريش شيفرام سرينجيري ناراسيمها شيفارام - هندي الجنسية يرغبون في البيع والتنازل عن كامل حصتهم البالغة ١٠٠٪ الى السيد/ عزيز غلام حسين لالاني ، هندي الجنسية في الرخصة باسم (كافتيريا الجزيرة الجملية) تأسست بإمارة الشارقة بموجب رخصة رقم (٧٢٧١٢٤) - وعملابنص المادة (١٤) فقرة (٥) من احكام القانون الاتحادي رقم (٤) لسنة ٢٠١٣ في شان الكاتب العدل . فقد اقتضى نشر هذا الاعلان للعلم وانه سوف يتم التصديق على الاج راء المشار اليه بعد اسبوعين من تاريخ هذا الاعلان فمن لديه اي اعتراض حيال ذلك عليه مراجعة مكتب الكاتب العدل المذكورة لاتباع الاجراءات القانونية

مكتب الكاتب العدل بالشارقة
إنجازات للخدمات الصناعية ١٣

الفجر

وزارة العدل
الشئون الفنية والتعاون الدولي
ادارة الكاتب العدل والتصديقات

العدد ١٢٢٧٤ بتاريخ ٢٠١٨/٣/١٤

اعلان بالنشر

المرجع : ٤١٢

ليكن معلوما للجميع بان السيد/ ميوة خان مت خان - افغانستاني الجنسية يرغب في البيع والتنازل عن كامل حصته البالغة ١٠٠٪ حصة الى السيد/ صفى الله حاجي زاده - افغانستاني الجنسية في الرخصة التجارية : ركن البطائح للمقاولات النجارة المستحلة ، ترخيص رقم (٧٤٣٥٢١) تعديلاته اخرى : تنازل صاحب الرخصة لاخر وانسحاب وكيل خدمات ودخول وكيل خدمات جديد عليها.

وعملابنص المادة (١٤) فقرة (٥) من احكام القانون الاتحادي رقم (٤) لسنة ٢٠١٣ في شان الكاتب العدل. فقد اقتضى نشر هذا الاعلان للعلم وانه سوف يتم التصديق على الاجراء المشار اليه بعد اسبوعين من تاريخ هذا الاعلان فمن لديه اي اعتراض حيال ذلك عليه مراجعة مكتب الكاتب العدل المذكورة لاتباع الاجراءات القانونية

مكتب الكاتب العدل بالشارقة
إنجازات للخدمات الصناعية ١٣

الفجر

دائرة التنمية الاقتصادية
حكومة عجمان

العدد ١٢٢٧٤ بتاريخ ٢٠١٨/٣/١٤

غرفة تجارة وصناعة عجمان
قسم السجل التجاري

إعلان وحل وتصفية:

الاسم التجاري : استوديو الأرجوان لخدمات الافراح - ذ م م

نعلن للجميع بان الشركة المذكورة اعلاه هي : ستوديو الأرجوان لخدمات الافراح - ذ م م شركة ذات مسؤولية محدودة - تاسست في امارة عجمان بموجب قانون الشركات الاتحادي رقم (٨) لسنة (١٩٨٤) وتعديلاته مرخصة في بلدية عجمان وسجلته بالبلدية تحت رقم (٧٣٤٨٥) و قرر الشركاء حلها وتصفيتها وتعيين السادة.

مؤسسة النداء لتدقيق الحسابات

مصفى قانوني للشركة فعلى كل من له اي حق او اعتراض للتقدم به للمصفي القانوني المذكورة اعلاه خلال مدة (٤٥) يوما من تاريخ نشر الاعلان وعلى العنوان التالي : امارة عجمان ، هاتف : ٠٦٥٦٨٧٢٧٢ ، ص ب : ٩٨٤

الفجر

إعلان بالحضور
الى مكتب الخبير الحسابي

العدد ١٢٢٧٤ بتاريخ ٢٠١٨/٣/١٤

في الدعوى رقم ٢٠١٧/١٧١٨ تجاري كلي

المدعية / اوريت للشقق الفندقية - ش ذ م م

الى المدعية عليه / الشيخ سيف عبدالرحمن علي آل ثاني - مجهول محل الاقامة

بما ان المدعية / اوريت للشقق الفندقية - ش ذ م م

قد اقامت ضدكم الدعوى المشار اليها اعلاه ، وحكمت محكمة دبي الموقرة بتعيين الخبير الحسابي صاحب الدور للنظر في أمر الدعوى ، وحيث أنكم لم تحضروا جلسة النطق بالحكم يتوجب عليكم الحضور الى مكتب الخبير الحسابي / رضا درويش آل رحمه ، على عنوانه التالي : دبي ، منطقة الخليج التجاري ، برج اوبال ، تقاطع شارع برج خليفة وشارع مراسي درايف ، الدور العاشر مكتب رقم ١٠٠٥ ، هاتف : ٣٢٨٧٧٧٨-٠٤ فاكس : ٣٢٨٤٤٤٩-٠٤ وذلك يوم الخميس الموافق ٢٠١٨/٣/٢٢ الساعة الواحدة والنصف ظهرا ، وتقديم كافة الوثائق والمستندات التي تؤيد موقفكم في الدعوى

الخبير الحسابي
د. رضا درويش آل رحمه

الفجر

حكومة دبي
دائرة التنمية الاقتصادية

العدد ١٢٢٧٤ بتاريخ ٢٠١٨/٣/١٤

شهادة بالتاشير في السجل التجاري- بتعين مصفي

اسم المصفي/الكتبي ومشاركوه محاسبون قانونيون

العنوان : مكتب رقم ٣ ملك مكتب ولي عهد دبي اللجنة المؤقتة - بردبي - القوز الاولى - هاتف ٣٢١٥٣٥٥-٠٤ فاكس: ٣٢١٥٣٥٦-٠٤ - بموجب هذا تعلن دائرة التنمية الاقتصادية بدبي بأنه قد تم تعيين المصفي المذكور أعلاه لتصفية **شركة افتاب للتجارة - ذ م م** وذلك بموجب قرار محاكم دبي بتاريخ ٢٠١٨/٢/١٣ والموثق لدى كاتب العدل محاكم دبي بتاريخ ٢٠١٨/٢/١٩ وعلى من لديه أي اعتراض أو مطالبة التقدم إلى المصفي المعين في مكتبه الكائن بدبي على العنوان المذكور أعلاه، مصطحباً معه كافة المستندات والأوراق الثبوتية وذلك خلال (٤٥) يوماً من تاريخ نشر هذا الإعلان

دائرة التنمية الاقتصادية

الفجر

حكومة دبي
دائرة التنمية الاقتصادية

العدد ١٢٢٧٤ بتاريخ ٢٠١٨/٣/١٤

شهادة بالتاشير في السجل التجاري- بانحلال شركة

اسم الشركة : **شركة افتاب للتجارة - ذ م م**

العنوان : مكتب رقم ١٦٠٧ - ملك ميسون زين الدين - بردبي - الخليج التجاري - الشكل القانوني : ذات مسؤولية محدودة. رقم الرخصة : ٥٣٧٣٣٩ رقم القيد بالسجل التجاري : ٦٠٣٦٤ بموجب هذا تعلن دائرة التنمية الاقتصادية بدبي بأنه قد تم التأشير في السجل التجاري لديها بإنحلال الشركة المذكورة أعلاه، وذلك بموجب قرار محاكم دبي بتاريخ ٢٠١٨/٢/١٣ والموثق لدى كاتب العدل محاكم دبي بتاريخ ٢٠١٨/٢/١٩ وعلى من لديه أي اعتراض أو مطالبة التقدم إلى المصفي المعين **الكتبي ومشاركوه محاسبون قانونيون** العنوان : مكتب رقم ٣ ملك مكتب ولي عهد دبي اللجنة المؤقتة - بردبي - القوز الاولى - هاتف ٣٢١٥٣٥٥-٠٤ فاكس: ٣٢١٥٣٥٦-٠٤ مصطحباً معه كافة المستندات والأوراق الثبوتية وذلك خلال (٤٥) يوماً من تاريخ نشر هذا الإعلان

دائرة التنمية الاقتصادية

الفجر

وزارة العدل
الشئون الفنية والتعاون الدولي
ادارة الكاتب العدل والتصديقات

العدد ١٢٢٧٤ بتاريخ ٢٠١٨/٣/١٤

اعلان بالنشر

المرجع : ٦٤

ليكن معلوما للجميع بان السيد/ محمد ايهاب محمد الخالد شربك ، سوري الجنسية يرغب في البيع والتنازل عن كامل حصته في / مؤسسة هايكو للتجارة ٦١٠٣٥٤ وذلك الى السيد/ يوايسي بارا حسن بارا هندي الجنسية

وعملابنص المادة (١٤) فقرة (٥) من احكام القانون الاتحادي رقم (٤) لسنة ٢٠١٣ في شان الكاتب العدل . فقد اقتضى نشر هذا الاعلان للعلم وانه سوف يتم التصديق على الاجراء المشار اليه بعد اسبوعين من تاريخ هذا الاعلان فمن لديه اي اعتراض حيال ذلك عليه مراجعة مكتب الكاتب العدل المذكورة لاتباع الاجراءات القانونية

الصناعية ٥ مكتب الكاتب العدل بلدية الشارقة

الفجر

وزارة العدل
الشئون الفنية والتعاون الدولي
ادارة الكاتب العدل والتصديقات

العدد ١٢٢٧٤ بتاريخ ٢٠١٨/٣/١٤

اعلان

المرجع : ٤١٠

ليكن معلوما للجميع بان السيد/ انور احمد بن زبير احمد انصاري - هندي الجنسية يرغب في بيع وتنازل بعض حصصه البالغة ٥١٪ من كامل حصصه البالغة ١٠٠٪ في (عيادة الماهر التخصصية الطبية) رخصة رقم ٥٥١٢١٩ وذلك الى السيد/ منصور محمد صالح احمد المدني ، إماراتي الجنسية و ٤٩٪ من كامل حصصه البالغة ١٠٠٪ والى السيد/ جمال الدين ابوبكر كانيامبارامبيل - هندي الجنسية - وكذلك تم تغيير الشكل القانوني من (مؤسسة فردية بوكيل خدمات) الى (فرع لشركة محلية) وتم تغيير الاسم التجاري من " عيادة الماهر التخصصية الطبية " الى " عيادة مودرن فاميلي ش ذ م م فرع الشارقة وتم تغيير انشطة الاسم التجارية من (مجمع طبي) الى (عيادة الطب العام ، عيادة امراض الاطفال) - وعملابنص المادة (١٤) فقرة (٥) من احكام القانون الاتحادي رقم (٤) لسنة ٢٠١٣ في شان الكاتب العدل. فقد اقتضى نشر هذا الاعلان للعلم وانه سوف يتم التصديق على الاجراء المشار اليه بعد اسبوعين من تاريخ هذا الاعلان فمن لديه اي اعتراض على ذلك عليه اتباع السبل القانوني حيال ذلك.

مكتب الكاتب العدل بالشارقة
إنجازات للخدمات الصناعية ١٣

الفجر

حكومة دبي
دائرة التنمية الاقتصادية

العدد ١٢٢٧٤ بتاريخ ٢٠١٨/٣/١٤

شهادة بالتاشير في السجل التجاري- بتعين مصفي

اسـم المصفي : يوسف بن خادم لتدقيق الحسابات

عنـوانـه : مكتب (١٠-٩) ملك مركز منت للاعمال - رقة البطين بموجب هذا تعلن دائرة التنمية الاقتصادية بدبي بأنه ، قد تم التأشير في السجل التجاري لديها بتعيين المصفي المذكور اعلاه للقيام بتصفية « جي هانز انترناشيونال للتجارة « (ش.ذ.م.م) وعنوانها : محل رقم ٢٦ - ملك وقف ميرزا حسن محمد ال رحمه — السوق الكبير وذلك بموجب القرار الصادر من الجمعية العمومية للشركاء بتارخ (٢٠١٨/٠٢/٠١) والمصدق لدى السيد الكاتب العدل بتاريخ (٢٠١٨/٠٢/٠١) وعلى من لديه اعتراض او مطالبة التقدم الى المصفي المعين في مكتب (١٠-٩) ملك مركز منت للاعمال - رقة البطين - هاتف : (٢٢٢٦٢٦٦ — ٠٤) فاكس (٢٢٢٣٧٧٣ — ٠٤) مصتحبا معه كافة المستندات والأوراق الثبوتية وذلك في خلال ٤٥ يوما من تاريخ نشر هذا الاعلان.

دائرة التنمية الاقتصادية

الفجر

حكومة دبي
دائرة التنمية الاقتصادية

العدد ١٢٢٧٤ بتاريخ ٢٠١٨/٣/١٤

شهادة بالتاشير في السجل التجاري- بانحلال شركة

اسم الشركة : " جي هانز انترناشيونال للتجارة " (ش.ذ.م.م)

رقم الرخصة : ٢٤٠٧١٢ عنوانها : محل رقم ٢٦ - ملك وقف ميرزا حسن محمد ال رحمه — السوق الكبير الشكل القانوني : ذات مسئولية محدودة رقم القيد بالسجل التجاري : ٤٦٢٤٦ بموجب هذا تعلن دائرة التنمية الاقتصادية بدبي بأنه ، قد تم التأشير في السجل التجاري لديها بانحلال الشركة المذكور اعلاه ، وذلك بموجب القرار الصادر من الجمعية العمومية للشركاء بتارخ (٠١٨/٠٢/٠١) والمصدق لدى السيد الكاتب العدل بتاريخ (٢٠١٨/٠٢/٠١) وعلى من لديه اعتراض او مطالبة التقدم الى المصفي المعين في مكتب (١٠- ٩) ملك مركز منت للاعمال - رقة البطين - هاتف : (٢٢٢٦٢٦٦ — ٠٤) فاكس (٢٢٢٣٧٧٣ — ٠٤) مصتحبا معه كافة المستندات والأوراق الثبوتية وذلك في خلال ٤٥ يوما من تاريخ نشر هذا الاعلان.

دائرة التنمية الاقتصادية

الفجر

حكومة دبي
دائرة التنمية الاقتصادية

العدد ١٢٢٧٤ بتاريخ ٢٠١٨/٣/١٤

شهادة بالتاشير في السجل التجاري- بتعين مصفي

اسم المصفي/**ايه & ام الانصاري لتدقيق الحسابات**

العنوان : مكتب رقم ١-٢٩٠٣ ملك سمو الشيخ هزاع بن زايد بن سلطان ال نهيان - المركز التجاري الاول - هاتف ٥٥١٥٦٠٥-٠٤ فاكس: ٥٥١٥٦٠٦-٠٤ - بموجب هذا تعلن دائرة التنمية الاقتصادية بدبي بأنه قد تم تعيين المصفي المذكور أعلاه لتصفية **بوليبي لخدمات تحصيل الرسوم لمالكها محمود موسى رمضان محمد شركة الشخص الواحد - ش ذ م م** وذلك بموجب قرار محاكم دبي بتاريخ ٢٠١٨/٣/١١ والموثق لدى كاتب العدل محاكم دبي بتاريخ ٢٠١٨/٣/١١ وعلى من لديه أي اعتراض أو مطالبة التقدم إلى المصفي المعين في مكتبه الكائن بدبي على العنوان المذكور أعلاه، مصطحباً معه كافة المستندات والأوراق الثبوتية وذلك خلال (٤٥) يوماً من تاريخ نشر هذا الإعلان

دائرة التنمية الاقتصادية

الفجر

حكومة دبي
دائرة التنمية الاقتصادية

العدد ١٢٢٧٤ بتاريخ ٢٠١٨/٣/١٤

شهادة بالتاشير في السجل التجاري- بانحلال شركة

اسم الشركة : **بوليبي لخدمات تحصيل الرسوم لمالكها محمود موسى رمضان محمد شركة الشخص الواحد - ش ذ م م** العنوان : مكتب رقم (٢٠١) ملك عبدالله احمد الموسى - المركز التجاري الاولى - الشكل القانوني : ذات مسؤولية محدودة. رقم الرخصة : ٦٥٦٤٠٨ رقم القيد بالسجل التجاري : ١٢١٠١٧٤ بموجب هذا تعلن دائرة التنمية الاقتصادية بدبي بأنه قد تم التأشير في السجل التجاري لديها بإنحلال الشركة المذكورة أعلاه، وذلك بموجب قرار محاكم دبي بتاريخ ٢٠١٨/٣/١١ والموثق لدى كاتب العدل محاكم دبي بتاريخ ٢٠١٨/٣/١١ وعلى من لديه أي اعتراض أو مطالبة التقدم إلى المصفي المعين **ايه & ام الانصاري لتدقيق الحسابات** العنوان : مكتب رقم ١-٢٩٠٣ ملك سمو الشيخ هزاع بن زايد بن سلطان ال نهيان - المركز التجاري الاول - هاتف ٥٥١٥٦٠٥-٠٤ فاكس: ٥٥١٥٦٠٦-٠٤ مصطحباً معه كافة المستندات والأوراق الثبوتية وذلك خلال (٤٥) يوماً من تاريخ نشر هذا الإعلان

دائرة التنمية الاقتصادية

الفجر

حكومة دبي
دائرة التنمية الاقتصادية

العدد ١٢٢٧٤ بتاريخ ٢٠١٨/٣/١٤

شهادة بالتاشير في السجل التجاري- بتعين مصفي

اسم المصفي/الكتبي ومشاركوه محاسبون قانونيون

العنوان : مكتب رقم ٣ ملك مكتب ولي عهد دبي اللجنة المؤقتة - بردبي - القوز الاولى - هاتف ٣٢١٥٣٥٥-٠٤ فاكس: ٣٢١٥٣٥٦-٠٤ - بموجب هذا تعلن دائرة التنمية الاقتصادية بدبي بأنه قد تم تعيين المصفي المذكور أعلاه لتصفية **نيو فيلينج للتجارة - ش ذ م م** وذلك بموجب قرار محاكم دبي بتاريخ ٢٠١٨/٢/٤ والموثق لدى كاتب العدل محاكم دبي بتاريخ ٢٠١٨/٢/٤ وعلى من لديه أي اعتراض أو مطالبة التقدم إلى المصفي المعين في مكتبه الكائن بدبي على العنوان المذكور أعلاه، مصطحباً معه كافة المستندات والأوراق الثبوتية وذلك خلال (٤٥) يوماً من تاريخ نشر هذا الإعلان

دائرة التنمية الاقتصادية

الفجر

حكومة دبي
دائرة التنمية الاقتصادية

العدد ١٢٢٧٤ بتاريخ ٢٠١٨/٣/١٤

شهادة بالتاشير في السجل التجاري- بانحلال شركة

اسم الشركة : **نيو فيلينج للتجارة - ش ذ م م**

العنوان : محل رقم ٢ ملك عمران سالم عبدالله العويس - ديره - البطين - الشكل القانوني : ذات مسؤولية محدودة. رقم الرخصة : ٦٤٩٠٨٠ رقم القيد بالسجل التجاري : ١٠٧٠٣٤٢ بموجب هذا تعلن دائرة التنمية الاقتصادية بدبي بأنه قد تم التأشير في السجل التجاري لديها بإنحلال الشركة المذكورة أعلاه، وذلك بموجب قرار محاكم دبي بتاريخ ٢٠١٨/٢/٤ والموثق لدى كاتب العدل محاكم دبي بتاريخ ٢٠١٨/٢/٤ وعلى من لديه أي اعتراض أو مطالبة التقدم إلى المصفي المعين **الكتبي ومشاركوه محاسبون قانونيون** العنوان : مكتب رقم ٣ ملك مكتب ولي عهد دبي اللجنة المؤقتة - بردبي - القوز الاولى - هاتف ٣٢١٥٣٥٥-٠٤ فاكس: ٣٢١٥٣٥٦-٠٤ مصطحباً معه كافة المستندات والأوراق الثبوتية وذلك خلال (٤٥) يوماً من تاريخ نشر هذا الإعلان

دائرة التنمية الاقتصادية

الفجر

وزارة العدل
محكمة الشارقة الاتحادية الابتدائية
مكتب إدارة الدعوى

العدد ١٢٢٧٤ بتاريخ ٢٠١٨/٣/١٤

إعادة إعلان بالنشر
الدعوى رقم ٢٠١٧/٤٧٤ الدائرة المدنية الجزئية الثانية

الى المدعى عليها / سوسان تورلا كابو سلاي

نعلمكم بان المدعي / شركة المستقبل لتحصيل الديون - ذ م م

في الدعوى رقم ٢٠١٧/٤٧٤ الدائرة المدينة الجزئية الثانية قد رفعت الدعوى المذكورة اعلاه تطالب فيها : الزام المدعي عليه باداء مبلغ وقدره ٥٠٠٠٠ درهم والفائدة القانونية بواقع ١٢٪ من رفع الدعوى وحتى تمام السداد ، والزامه بالرسوم والمناسب من الرسوم. انتم مكلفون بالحضور امام الدائرة الجزئية الثانية رقم ١٥٢ بمحكمة الشارقة الاتحادية الابتدائية بتاريخ ٢٠١٨/٤/١٠ ، وذلك للنظر في الدعوى المذكور رقمها اعلاه - بوصفك مدعي عليه.

محكمة الشارقة الاتحادية الابتدائية
مكتب إدارة الدعوى

محاكم دبي
محاكم دبي الابتدائية

DUBAI COURTS — حكومة دبي GOVERNMENT OF DUBAI

العدد ١٢٢٧٤ بتاريخ ٢٠١٨/٣/١٤

الفجر

اعلان حكم تمهيدي بالنشر
في الدعوى رقم ٢٠١٧/٣٩١٥ تجاري كلي

الى المدعي عليه/١- شركة تربل M للالمنيوم والزجاج - ذ م م مجهول محل الاقامة بما ان المدعي / النورس لطلاء المعادن - ش ذ م م ، بما ان المدعي / النورس لطلاء المعادن - ش ذ م م قد اقام الدعوى المذكورة أعلاه وعليه نعلنكم بأن المحكمة حكمت بتاريخ ٢٠١٨/١/٢٢ وقبل الفصل في الموضوع بندب الخبير الحسابي المختص صاحب الدور بالجدول ، وتكون مهمته بعد الاطلاع على ملف الدعوى والمستندات المقدمة فيها وما عسى ان يقدمه الخصوم من اصول للمستندات المترجمة للغة العربية وكذا السجلات والدفاتر التجارية وحددت امانة مقدارها عشرة الاف درهم الزمت المدعية بسدادها وحددت لها المحكمة جلسة يوم الاثنين الموافق ٢٠١٨/٣/٢٦ الساعة ٨,٣٠ صباحا في القاعة Ch1.C.13 في حال سدادها وقد سددت المدعية الامانة واودع الخبير تقريره ملف الدعوى

رئيس القسم

محاكم دبي
محاكم دبي الابتدائية

DUBAI COURTS — حكومة دبي GOVERNMENT OF DUBAI

العدد ١٢٢٧٤ بتاريخ ٢٠١٨/٣/١٤

الفجر

مذكرة اعلان مدعى عليه بالنشر
في الدعوى ٢٠١٨/٧٩١ عمالي جزئي

الى المدعي عليه / ١-النسر الذهبي لتجارة المواد الغذائية - ش ذم م مجهول محل الاقامة بما ان المدعي / محمد زكريا حسين محمود الجندى قد أقام عليك الدعوى وموضوعها المطالبة بمستحقات عمالية وقدرها (٤٣٢٨٣ درهم) وتذكرة عودة بمبلغ (٣٠٠٠ درهم) والرسوم والمصاريف ورقم الشكوى (MB991298232AE) وحددت لها جلسة يوم الاثنين الموافق ٢٠١٨/٤/٢ الساعة ٩,٣٠ ص بالقاعة : Ch.B.10 لذا فأنت مكلف بالحضور أو من يمثلك قانونيا وعليك بتقديم ما لديك من مذكرات او مستندات للمحكمة قبل الجلسة بثلاثة أيام على الأقل .

رئيس القسم

محاكم دبي
محاكم دبي الابتدائية

DUBAI COURTS — حكومة دبي GOVERNMENT OF DUBAI

العدد ١٢٢٧٤ بتاريخ ٢٠١٨/٣/١٤

الفجر

مذكرة اعلان مدعى عليه بالنشر
في الدعوى ٢٠١٨/٣٧٩ مدني جزئي

الى المدعي عليه / ١- فاست لينك بي ام اس مؤسسة فردية مملوكة للسيد/ محمد موسى رشيد حتاملة مجهول محل الاقامة بما ان المدعي/ زياد جميل مصطفى كحيل ويمثله / احمد عبدالله محمد ملك أنوهي - قد أقام عليك الدعوى وموضوعها المطالبة بفسخ الاتفاقية المبرمة بين المدعي والمدعي عليها بتاريخ ٢٠١٥/٧/٢٨ والزام المدعي ضدها بان تؤدي للمتنازع مبلغ وقدره (٧٥,٠٠٠ درهم) والفائدة القانونية عنه بواقع ٩٪ سنويا من تاريخ ٢٠١٥/٧/٢٨ وحتى السداد التام والرسوم والمصاريف والاتعاب. وحددت لها جلسة يوم الخميس الموافق ٢٠١٨/٣/١٥ الساعة ٨,٣٠ ص بالقاعة Ch2.D.18 لذا فأنت مكلف بالحضور أو من يمثلك قانونيا وعليك بتقديم ما لديك من مذكرات او مستندات للمحكمة قبل الجلسة بثلاثة أيام على الأقل

رئيس القسم

محاكم دبي
محاكم دبي الابتدائية

DUBAI COURTS — حكومة دبي GOVERNMENT OF DUBAI

العدد ١٢٢٧٤ بتاريخ ٢٠١٨/٣/١٤

الفجر

مذكرة اعلان مدعى عليه بالنشر
في الدعوى ٢٠١٧/١٠٠٣ تجاري كلي

الى المدعي عليه / ١- ماستر مايند م د م س ٢- فيصل محمد حسين قنبر بلال - بصفته مدير ماستر مايندم - م د م س والكفيل للدين مجهول محل الاقامة بما ان المدعي/ بنك دبي التجاري - ش م ع ويمثله / عبدالله خميس غريب الناخي آل علي قد أقام عليك الدعوى وموضوعها المطالبة بالزام المدعي عليها بالتضامن والتضامم والتكافل بان يؤديا للبنك المدعي وقدره / ٧٩٩,٢٥٣,١٨ درهم سبعمائة وتسعة وتسعون الف ومائتان وثلاثة وخمسون درهم وثمانية عشر فلسا كما في تاريخ ٢٠١٧/٤/١٩ مع الفائدة القانونية بواقع ١٢٪ من هذا التاريخ وحتى السداد التام وشمول الحكم بالنفاذ المعجل بلا كفالة والرسوم والمصاريف ومقابل اتعاب المحاماة. وحددت لها جلسة يوم الاثنين الموافق ٢٠١٨/٣/٢٦ الساعة ٩,٣٠ ص بالقاعة Ch2.E.21 لذا فأنت مكلف بالحضور أو من يمثلك قانونيا وعليك بتقديم ما لديك من مذكرات او مستندات للمحكمة قبل الجلسة بثلاثة أيام على الأقل

رئيس القسم

محاكم دبي
محاكم دبي الابتدائية

DUBAI COURTS — حكومة دبي GOVERNMENT OF DUBAI

العدد ١٢٢٧٤ بتاريخ ٢٠١٨/٣/١٤

الفجر

انذار عدلي بالنشر
رقم ٢٠١٨/١٧١٩

المنذر : احمد عبدالمحمد عبدالمحمد بوربناب ، إيراني الجنسية ويمثله ابراهيم خليل علي ، بموجب وكالة قانونية مصدقة ، رقم المحرر (٢٠١٨/١/٥٢٣٠٧) العنوان : دبي - المرقبات - مركز الوربة - مكتب رقم ١ - هاتف ٠٥٠٧٨٧٥٥٢٣

المنذر اليه : السادة / نياه شيب مانجمنت أند كونسالتنتس (م د م س) الصادر لها رخصة خدمات من مركز دبي للسلع المتعددة تحت رقم (٠٦٥٣٥١) وعنوانها : دبي - رقم الوحدة : ١١٠٤-١١٠٥-١١٠٦ رقم الارض جي ال تي - بي اتش ١ - ان ٣ أي - اسم المبنى : جي بي سي ٤ - أبراج بحيرات جميرا - الإمارات العربية المتحدة - هاتف : ٠٥٢٥٦١٠٠٤٠

يخطر المنذر المنذر اله بضرورة دفع المبالغ المستحقة بذمتها من قيمة الايجار مع اخلاء الوحدات رقم ١١٠٤-١١٠٥-١١٠٦ وذلك خلال مدة اقصى ثلاثين يوما من تاريخ نشر هذا الانذار ، والا سوف يضطر المنذر لاتخاذ كافة الاجراءات القانونية ضده بما فيها اقامة الدعوى القضائية ، مع تحميل المنذر اليه كافةرسوم ومصاريف التقاضي واتعاب المحاماة.

الكاتب العدل

محاكم دبي
محاكم دبي الابتدائية

DUBAI COURTS — حكومة دبي GOVERNMENT OF DUBAI

العدد ١٢٢٧٤ بتاريخ ٢٠١٨/٣/١٤

الفجر

اعلان بيع عقار بالنشر
فى الدعوى رقم ٢٠١٦/٦٧٥ تنفيذ عقاري

طالب التنفيذ: مصرف الإمارات الاسلامي - ش م ع

عنوانه : إمارة دبي - بردبي - مدينة دبي الطبية - مبنى رقم 16 - الطابق الثالث

المنفذ ضده : رنجيف سينك اناند - عنوانه : إمارة دبي - مدينة دبي ، بردبي - شارع المنخول - مركز العين - شقة رقم (414) بجوار اسبينس - بالقرب من مركز الخليج

انه في يوم الاربعاء الموافق 2018/3/21 الساعة 5.00 مساءاً وفي الايام الثلاث التالية ان اقتضى الحال سيجرى بيع العقار الموضحة اوصافه ادناه لدى الجهة التى انيط بها البيع(شركة الامارات للمزادات وعلى موقعها الالكتروني (www.emiratesauction.ae) وعلى راغبي الشراء ايداع تأمين لا يقل عن 20% من الثمن الأساسي قبل دخول المزايدة ولكل من لديه اعتراض على البيع التقدم باعتراضه معززا بما يبرره من مستندات قبل الجلسة المحددة للبيع وفي المواعيد المبينة بالمادة 301 من قانون الإجراءات المدنية وعلى من يعتمد عطاؤه ايداع كامل الثمن والمصاريف خلال عشرة ايام التالية لجلسة البيع ولكل شخص غير ممنوع من المزايدة ان يزيد على الثمن خلال العشرة ايام التالية لرسوم المزاد بشرط الا تقل هذه الزيادة عن عشر الثمن على ان يقوم بايداع كامل الثمن المعروض والمصروفات خزينة المحكمة وفيما يلي اوصاف المتلكات : عبارة عن ارض وما عليها من بناء بمنطقة وادي الصفا 2 رقم الارض 1360 رقم البلدية 8406-643 - المساحة : 540.14 متر مربع - التقييم : 4.500.000.00 درهم.

ملاحظة : يدفع المبلغ فورا.

رئيس القسم

محاكم دبي
محاكم دبي الابتدائية

DUBAI COURTS — حكومة دبي GOVERNMENT OF DUBAI

العدد ١٢٢٧٤ بتاريخ ٢٠١٨/٣/١٤

الفجر

اعلان وتكليف بالوفاء بالنشر
في الدعوى رقم ٢٠١٨/١٧٧ تنفيذ مدني

الى المنفذ ضده/١- نجمة الصفاة للنقل البري العام ويمثلها صالح محمد حسين الدفيعة مجهول محل الاقامة بما ان طالب التنفيذ/ ايبكو للزيوت (فرع) شركة ايبكو للمشاريع - ذ م م ويمثلها مديرها ويمثله/اميره راشد محمد سالم الصريدي قد أقام عليك الدعوى التنفيذية المذكورة اعلاه والزامك بدفع المبلغ المنفذ به وقدره (١١٤٨٤٣) درهم الى طالب التنفيذ او خزينة المحكمة. وعليه فان المحكمة ستباشر الاجراءات التنفيذية بحقك في حالة عدم الالتزام بالقرار المذكور خلال ١٥ يوما من تاريخ نشر هذا الاعلان.

رئيس الشعبة

محاكم دبي
محاكم دبي الابتدائية

DUBAI COURTS — حكومة دبي GOVERNMENT OF DUBAI

العدد ١٢٢٧٤ بتاريخ ٢٠١٨/٣/١٤

الفجر

اعادة اعلان بالنشر
في الدعوى ٢٠١٨/٦٢ تجاري كلي

الى المدعي عليه / ١- الراجحي للانشاءات - ش ذ م م مجهول محل الاقامة بما ان المدعي/ الشركة الوطنية لسحب المياه وتجفيف الأراضي - ش ذ م م ويمثله/ راشد سيف سعيد سيف الزبادي قد أقام عليك الدعوى وموضوعها المطالبة بالزام المدعي عليها بمبلغ وقدره (٣٦٠٦٣٩٥,٩٥ درهم) والرسوم والمصاريف واتعاب المحاماة والفائدة ٩ ٪ من تاريخ المطالبة وحتى السداد التام. وحددت لها جلسة يوم الاحد الموافق ٢٠١٨/٣/١٨ الساعة ٩,٣٠ ص بالقاعة Ch1.C.15 لذا فأنت مكلف بالحضور أو من يمثلك قانونيا وعليك بتقديم ما لديك من مذكرات او مستندات للمحكمة قبل الجلسة بثلاثة أيام على الأقل وفي حالة تخلفك فان الحكم سيكون بمثابة حضوري.

رئيس القسم

محاكم دبي
محاكم دبي الابتدائية

DUBAI COURTS — حكومة دبي GOVERNMENT OF DUBAI

العدد ١٢٢٧٤ بتاريخ ٢٠١٨/٣/١٤

الفجر

مذكرة اعلان مدعى عليه بالنشر
في الدعوى ٢٠١٨/١٩٦ تجاري كلي

الى المدعي عليه / ١- فهد عبدالعزيز سعود البوسعيدي ٢-ادريس عبدالرحمن حمود الكندي ٣-أيمن ياسين الشهابي ٤- شركة دبي بروجتكس - ذ م م ٥- على احمد خميس الشحي ٦- شركة قياس للتجارة - ذ م م مجهولي محل الاقامة بما ان المدعي/ احمد عبدالرحمن ناصر العقيل ويمثله / خالد محمد سعيد بوجسيم - قد أقام عليك الدعوى وموضوعها المطالبة بالزام المدعي عليهم بالتضامن والتضامم بان يؤدوا للمدعي الاول مبلغ وقدره (٢٢٥٨٦٨٣٠ درهم) وللمدعي الثاني ٢١٣١٩٨٣٤,٦٥ درهم والرسوم والمصاريف واتعاب المحاماة والفائدة ١٢٪ من المطالبة وحتى السداد التام. وحددت لها جلسة يوم الثلاثاء الموافق ٢٠١٨/٣/٢٠ الساعة ٩,٣٠ ص بالقاعة Ch1.C.15 لذا فأنت مكلف بالحضور أو من يمثلك قانونيا وعليك بتقديم ما لديك من مذكرات او مستندات للمحكمة قبل الجلسة بثلاثة أيام على الأقل

رئيس القسم

منصور بن محمد يفتتح معرض الإمارات للوظائف 2018

•• دبي-وام:

افتتح سمو الشيخ منصور بن محمد بن راشد آل مكتوم، صباح امس، فعاليات الدورة الـ 18 من معرض الإمارات للوظائف، بمشاركة نخبة من الشركات العاملة في القطاعين الحكومي والخاص، وذلك في مركز دبي التجاري العالمي.

وقام سموه بجولة تفقدية في أرجاء المعرض رافقهُ خلالها سعادة هلال سعيد المري مدير عام دائرة السياحة والتسويق التجاري في دبي والرئيس التنفيذي لمركز دبي التجاري العالمي، حيثُ التقى فيها بممثلي الشركات والمؤسسات الحكومية والخاصة الحاضرة في المعرض وتعرف على الفرص المتاحة للتوظيف، وخطط التوطين التي يوفرها هذا المعرض الذي يقام على مدار ثلاثة أيام.

وتضم قائمة العارضين المشاركين في المعرض هذا العام أكثر من 120 شركة ومؤسسة محلية وعالمية رفيعة المستوى، والذين كرسوا مشاركتهم في المعرض لتكون منصةً فاعلة لمقابلة الباحثين عن الوظائف ولاستقطاب المواهب والخريجين الشباب للعمل والتدريب وتحقيق أهداف التوطين المنسجمة مع الأجندة الوطنية لرؤية الإمارات 2021.

ويهدف المعرض إلى توعية الإماراتيين الراغبين في الحصول على فرص وظيفية تتلاءم مع مهاراتهم ومؤهلاتهم في القطاعين العام والخاص وذلك من خلال عقد المؤتمرات والمقابلات والندوات التي تقام على مدار أيام المعرض الثلاث وتلقي الضوء على فرص العمل الجديدة.

وتشارك 31 جهة حكومية في المعرض هذا العام تحت مظلة منصة حكومة دبي الموحدة، حيثُ توفر مجتمعة 600 وظيفة في مختلف التخصصات والمستويات المهنية والإدارية والهندسية والفني، وتتيح المنصة إجراء المقابلات الفورية خلال أيام المعرض، بدلاً من استقبال طلبات التوظيف فقط، مشيرةً إلى أن الفرصة متاحة لجميع المؤهلات والتخصصات، إلى جانب توفير وظائف للخريجين الجدد، والوظائف التطوعية، وأصحاب الهمم الذين تم تخصيص ركن لهم في المنصة لعرض الوظائف المناسبة لهم وإجراء المقابلات، ومنصة "وظائف دبي" التي تتيح لزوار المعرض التقدم عبر تطبيق ذكي وسهل يجمع شواغر الحكومة تحت مظلة واحدة.

ويأتي معرض الإمارات للوظائف بدعم من الشريك الحكومي الاستراتيجي دائرة الموارد البشرية لحكومة دبي، والبنك الراعي بنك دبي التجاري، والشركاء وزارة الموارد البشرية والتوطين، وجامعة زايد، وكليات التقنية العليا، والشريك الأكاديمي جامعة الإمارات.

منح موزة سعيد العتيبة لقب سفيرة الإمارات لمنظمة يوم رائدات الأعمال العالمي

•• أبوظبي-الفجر:

أعلنت منظمة يوم رائدات الأعمال العالمي (WEDO)، أحد أكبر المبادرات لتمكين المرأة في مجال تأسيس وتمويل المشاريع في العالم عن منح سعادة موزة سعيد بن أحمد العتيبة المؤسس والرئيس التنفيذي لمجموعة العتيبة إنماء لقب سفيرة الامارات لمنظمة يوم رائدات الأعمال العالمي.

وقد جرى تعيين سعادة موزة العتيبة كسفيرة الامارات ليوم رائدات الاعمال العالمي ، وستعمل بالتنسيق مع سارة بنت عايد العايد السفيرة الإقليمية للمنظمة كجزء من استراتيجية المنظمة العالمية التي وضعتها السفيرة العالمية، ومؤسس يوم رائدات الأعمال العالمي ويندي دايموند.

و عبرت سعادة موزة سعيد بن أحمد العتيبة عن اعتزازها بمنحها لقب سفيرة الامارات ليوم رائدات الأعمال العالمي، موضحة أنها ستعمل بكل جهد وكفاءة من أجل الاحتفاء بهذه بمناسبة يوم رائدات الاعمال العالمي الذي يصادف يوم 19 نوفمبر من كل عام، وتستمر فعاليات هذه المناسبة حتى يوم 29 نوفمبر عبر تفعيل الاهتمام برائدات الاعمال من سيدات وشابات عبر وسائل الاعلام والتواصل الاجتماعي، وتنظيم دروات تدريب وتأهيل بالتعاون بين مجلس رائدات الاعمال العالمي والجهات المعنية في الامارات، والتعريف بأهداف ودور المجلس عبر الالتقاء بكبار المسؤولين والشخصيات واستراض الدور الهام والحيوي الذي يقوم به المجلس في دعم رائدات الاعمال بالدولة والمنطقة والعالم. وأكدت العتيبة على أهمية تعليم وتدريب وتأهيل المرأة و تشجيعها على التطور في القطاعين التعليمي والاقتصادي ، وتحقيق هدف المجلس في تمكين المرأة في المجال التجاري وتخفيف حدة الفقر.

موزة سعيد بن أحمد العتيبة

وذكرت العتيبة أن دولة الامارات العربية المتحدة قطعت شوطاً كبيراً في مجال دعم رواد ورائدات الأعمال عبر تأسيس صندوق الشيخ خليفة للمشاريع الصغيرة والمتوسطة ومؤسسة الشيخ محمد بن راشد للمشاريع وغيرها من المبادرات الأخرى والتي اسهمت في دعم وتشجيع ومساندة رواد ورائدات الأعمال بالدولة سواء بالاستشارات والتوجيهات والتمويل اللازم للشروع في تنفيذ مشاريعهم والتي حققت النمو والريادة. وشددت العتيبة على أهمية ان تتضافر جميع الجهود من أجل دعم وتشجيع النساء والشابات لخوض مجال العمل الخاص واطلاق المشاريع التجارية والاقتصادية التي تناسبهن مع التركيز على المشاريع التكنولوجية والتحول الرقمي والذكاء الاصطناعي التي تمثل التوجه الجديد عالميا في سعي لمواكبة التطور والتكنولوجيا العالمية.

ولفتت الى انها ستعمل بكل جهد و كفاءة من أجل الاحتفاء بيوم رائدات الاعمال الذي يصادف يوم 19 نوفمبر من العام الجاري عبر عدد من الأنشطة والفعاليات التي سيجري التحضير لها من الآن بالتعاون مع عدد من الجهات والمؤسسات الاقتصادية والتجارية بالدولة. ومن جهتها ، قالت سارة بنت عايد العايد السفير الاقليمي لمنطقة الشرق الاوسط وشمال افريقيا في المجلس: "أننا نعرب عن فخرنا وسعادتنا بمنح سعادة موزة سعيد العتيبة لقب سفيرة الامارات ليوم رائدات الأعمال العالمي، وذلك تقديرا لجهودها الكبيرة في دعم رائدات الأعمال في دولة الامارات العربية المتحدة، و ما تبذله سواء في اطلاق أكبر مبادرة على الاطلاق لتمكين ودعم المرأة في عالم الأعمال حول العالم، وتفعيل التزامنا بحشد النساء القياديات المهلمات اللواتي يمكنهن نشر رسالتنا وتطوير الاعمال التجارية بالتوافق مع المبادرات الاجتماعية الخيرية حول العالم، حيث سيتم تنظيم الحدث الرائد في قاعة الضيافة بمقر الأمم المتحدة في نيويورك بمشاركة 144 بلداً و 110 جامعة وكلية لاستهداف الوصول الى 1.4 مليون نسمة حول العالم».

سارة بنت عايد العايد

وأوضحت العايد أنه من المقرر أن اطلاق سلسلة من المبادرات والحملات لدعم تنمية المشاريع ومساندة المرأة في المنطقة العربية، حيث ستقدم موزة سعيد العتيبة سفيرة المنظمة لدى الامارات عصارة خبرتها والفرص التي يمكنها تقديمها في مجال الابتكار والتنمية والموجهة حصرياً لرائدات الأعمال العربيات.

و من جانبها، قال ويندي دايموند، مؤسس ورئيس يوم رائدات الأعمال العالمي: من الملهم أن نرى النساء في جميع أنحاء العالم يتحدن من أجل هذه القضية الهامة، و إن تطوع السفيرات بوقتهن وجهدهن وموارهدن لدعم يوم رائدات الأعمال العالمي، يسهم فعلياً في دعم وتمكين المرأة في مجال الأعمال في أكثر من 100 بلد، والأهم من ذلك أنه يسهم أيضاً في توحيد العالم لخدمة هدفنا النبيل.

العين للتوزيع تحصل على الآيزو في نظام إدارة الأصول

•• العين-وام:

حصلت العين للتوزيع على شهادة الأيزو ISO55001 لنظام إدارة الأصول، وذلك بعد اجتياز مراحل التأهيل والتدريب على تطبيق المواصفات، وعمليات تحليل الفجوات والتدقيق الخارجي من قبل الشركة المانحة، لتصبح أول شركة ضمن شركات دائرة الطاقة تحصل على الاعتماد العالمي ، من خلال تطبيقها أفضل معايير إدارة الممتلكات والمحافظة عليها بشكل مستدام وتحديد مخاطرها، وفقاً لأرقى المعايير العالمية.

وقال السيد عبدالله علي الشرياني مدير عام العين للتوزيع الذي تسلم الشهادة أن هذه الشهادة تدل على نجاح شركة العين للتوزيع فيما تقدمه من خدمات الطاقة لمتعامليها بنجاح في جميع أنحاء مناطق مدينة العين، من خلال أنظمة الإدارة المتعددة المتكاملة والتي تشمل إدارة تقديم الخدمات والتخطيط الاستراتيجي وصنع القرارات والمعرفة والعاملين والمخاطر.

الأمانة العامة لمجلس التعاون تشارك في معرض «السكك الحديدية في الشرق الأوسط»

•• دبي-وام:

تشارك الأمانة العامة لمجلس التعاون لدول الخليج العربية في معرض ومؤتمر "السكك الحديدية في الشرق الاوسط" الذي بدأ أعماله في مدينة دبي أمس الأول ويستمر يومين وعرضت مستجدات إنجاز مشروع سكة الحديد الخليجية.

وأشار الأمين العام المساعد للشؤون الاقتصادية والتنموية خليفة بن سعيد العبري في كلمته أمام المؤتمر إلى استمرار جهود استكمال مراحل إنجاز مشروع السكك الحديدية الذي يمثل نقلة نوعية في جهود الترابط والتكامل الخليجي المشترك لما لذلك من آثار إيجابية مباشرة على تيسير الحركة التجارية والتبادل التجاري البيني وحرية التنقل للمواطنين والمقيمين فيما بين دول المجلس إلى جانب دعم الاستثمارات المشتركة بين دول المجلس بما يسهم في تعزيز التكامل الاقتصادي الخليجي.

«نخيل» تطلق 3 مبادرات للتوظيف خلال مشاركتها في «الإمارات للوظائف»

•• دبي -وام:

أطلقت شركة "نخيل" للتطوير العقاري على هامش مشاركتها في معرض الإمارات للوظائف 2018 المقام حاليا بمركز دبي التجاري ثلاث مبادرات جديدة للتوظيف وذلك للبحث عن الكوادر الوطنية الموهوبة ليكونوا جزءاً من المستقبل المزهر للشركة.

وستشجع المبادرات الثلاث المتضمنة المنح الدراسية والخريجين المتدربين والتدريب الداخلي المواطنين للانضمام إلى الشركة والمساهمة في تقديم مجموعة من المشاريع البارزة والمبتكرة والتي تتماشي مع رؤية حكومة دبي للعام 2021. ويوفر برنامج "نخيل" للمنح الدراسية فرصة للطلبة المواطنين لاستكمال دراستهم الأكاديمية في عدة مجالات بما في ذلك المحاسبة والمالية والهندسة المدنية والهندسة المعمارية حيث ستوفر الشركة وظيفة لهم بدوام كامل وذلك عند الانتهاء من الدراسة. وستساهم "نخيل" في تطوير القوى العاملة المواطنة من الخريجين المتدربين وذلك من خلال تزويدهم بالتدريب الوظيفي والخبرة المهنية والتعرف على بيئة العمل وذلك للطلبة من حاملي الشهادات الجامعية في تخصصات إدارة الأعمال والمالية والتسويق والهندسة وتقنية المعلومات. وإضافةً إلى ذلك توفر "نخيل" فرصاً للتدريب الداخلي في العمل وذلك للطلبة المواطنين الذين يدرسون حالياً في الكليات والجامعات وذلك كجزء من متطلباتهم الدراسية حيث سيتم وضع هؤلاء الطلبة في الإدارات المختلفة للشركة وذلك وفقاً لتخصصهم الأكاديمي. وقال متحدث من شركة "نخيل" إن الموظفين من الأصول المهمة لكثير من الشركات و"نخيل" تكرس جهودها للاستثمار في مهارات ومعارف الموهوبين من مواطني الدولة بشكل خاص وذلك لوضعهم في المناصب العليا وتمكينهم ليكونوا قادرين على تحمل المسؤوليات ضمن فرق العمل القيادي للشركة.

واضاف أننا قمنا بتوظيف فريق رائع ومتفان من الشباب الإماراتي من كلا الجنسين الذين لا يزالون يواصلون إثبات التزامهم وقيادتهم وقدرتهم على الإنجاز، معربا عن تطلعه إلى إضافة المزيد من هذه المواهب لفريق نخيل في معرض الإمارات للوظائف.

مصدر مسؤول من المجلس الأعلى للبترول: لم يتم منح أي امتياز لشركة قطر للبترول

•• ابوظبي-وام:

اعلن مصدر مسؤول من المجلس الأعلى للبترول انه لم يتم منح أي امتياز لشركة قطر للبترول. وقال المصدر في تصريح له إن حقل بندق مملوك مناصفةً بين إمارة أبوظبي وقطر نظراً لموقعه الجغرافي، وكانت تتم إدارته من قبل ائتلاف ياباني منذ ما يزيد على أربعة عقود حيث تم مؤخراً تمديد هذا الامتياز من قبل الحكومات المعنية من خلال اتفاق فني مع الجانب الياباني، ولم يتم أي تواصل أو تفاعل مباشر مع الجانب القطري واقتصر التواصل على الجانب الياباني فقط. كما اكد المصدر انه لم تنشأ أي علاقة تجارية أو تواصل يذكر بين دولة الامارات وقطر نتيجة لهذا التمديد.

اتصالات ديجيتال تربط 24ألف عداد ذكي لـ «كهرباء دبي»

•• دبي -وام:

أعلنت "اتصالات ديجيتال" امس عن توقيع اتفاقية استراتيجية مع الهيئة الاتحادية للكهرباء والماء تزوّدهم بمقتضاها حلولاً تقنية حديثة للاتصال بين الأجهزة M2M ضمن مشروع العدادات الذكية والذي سيعزز بدوره من جودة ودقة الخدمات المقدمة للعملاء.

وبموجب هذه الاتفاقية سيعمل مركز التحكم بالاتصالات بين الأجهزة M2M التابع لاتصالات ديجيتال على المساهمة في دعم مشروع تطوير البنية التحتية للهيئة الاتحادية للكهرباء والماء FEWA عبر ربط ما يقارب 24 ألف عداد ذكي داخل دولة الامارات.

وقال ألبيرتو أراكي نائب رئيس لحلول انترنت الأشياء والدفع الذكي في اتصالات ديجيتال أن هذه الاتفاقية تتماشى مع استراتيجيتها المتمثلة بقيادة المستقبل الرقمي عبر تمكين شركائها من تقديم حلول وخدمات رقمية متطورة تلبي طموح عملائهم فيما أكدت اتصالات ديجيتال أيضاً أنها تتشرف بتقديم أحدث حلول الاتصال العالمية لدعم استراتيجية الهيئة الاتحادية للكهرباء والماء الهادفة الى تطوير خدماتها المقدمة للعملاء وتعزيز مستويات السعادة لمشتركي مناطق الامارات الشمالية.

30.83 مليار درهم صافي دخل البنوك العاملة في أبوظبي خلال 2017

•• أبوظبي-وام:

بلغ صافي دخل البنوك التجارية والإسلامية العاملة في امارة أبوظبي 30.83 مليار درهم خلال العام 2017 للإحصاءات المجمعة الصادرة عن مركز أبوظبي للإحصاء.

وبلغ صافي دخل البنوك التجارية التي يقع مقرها في الإمارة نحو 25.53 مليار درهم في نهاية العام 2017،مستحوذة بذلك على 82.8 % من اجمالي صافي الدخل المتحقق في حين سُجل 17.2% من صافي الدخل لصالح البنوك الإسلامية.

وتعد مؤشرات إحصاءات البنوك التي يصدرها مركز الإحصاء من أهم المؤشرات التي تهدف إلى التعرّف إلى خصائص أنشطة البنوك العاملة في أبوظبي وذلك لوضعها في خدمة أصحاب القرار وعلى نحو يساهم في ادامة عجلة التنمية الاقتصادية في الإمارة . ويظهر المؤشر البياني لصافي دخل بنوك ابوظبي أن الربع الأخير من العام 2017 كان الأكثر نشاطا حيث بلغ صافي الدخل 7.815 مليار درهم بنمو نسبته 1.25 مقارنة مع الربع الثالث من العام ذات والذي وصلت فيه قيمة الدخل 7.725 مليار درهم . وفي الربع الثاني من العام 2017 بلغ صافي الدخل لبنوك ابوظبي 7.609 مليار درهم مقارنة مع 7.67 مليار درهم في الربع الأول من العام . وعلى صعيد تعويضات العاملين الإجمالية "الأجور والرواتب والمكافآت النقدية والمزايا العينية الممنوحة للعاملين" فقد بلغ معدل متوسطها الشهري خلال العام 2017 نحو 41681 درهما مقارنة مع 41459 درهما في العام 2016. وكان نصيب العامل في القطاع من التعويضات وصل الى 43579 درهما شهريا خلال الربع الاخير من العام الماضية مقارنة مع 40352 درهما شهريا في الربع الذي سبق من العام ذاته. أما في الربع الثاني فقد وصل 39268 درهما شهريا بالمقارنة مع 43525 درهما شهريا في الربع الأول من العام.

«تنمية الصناعة» يستضيف ورشة للتعريف بمبادرة «مزادات تدوير»

•• أبوظبي-وام:

نظم مكتب تنمية الصناعة التابع لدائرة التنمية الاقتصادية . أبوظبي بالتعاون مع مركز إدارة النفايات – أبوظبي "تدوير" ورشة عمل بمقر الدائرة بهدف التعريف بمبادرة "مزادات تدوير" لتشجيع قطاع الأعمال على التعامل السليم مع النفايات والحد من الأضرار البيئية الناتجة من خلال تبني المبادرات الصديقة للبيئة.

وقال الدكتور سالم الكعبي مدير عام بالإنابة لمركز إدارة النفايات "تدوير" أن مبادرة "مزادات تدوير" تأتي تماشيا مع استراتيجية المركز الرامية إلى تحقيق الإدارة المبتكرة والمتكاملة لقطاع النفايات من خلال التحول الرقمي للخدمات عبر استخدام الحلول التقنية الحديثة ..مشيدا بدور مكتب تنمية الصناعة على تعاونهم ودعمهم الدائمين لمختلف الأنشطة والفعاليات التي يقوم بها المركز بما يجسد الشراكة الاستراتيجية المشتركة بين الجانبين لتحقيق بيئة نظيفة آمنة ومستدامة.

وأكد حرص "تدوير" على تنظيم مثل هذه الفعاليات المشتركة مع الشركاء الاستراتيجيين بهدف تعريف الجهات المعنية من القطاع الخاص من منتجي النفايات ومزودي الخدمات البيئية بأهمية التعامل السليم مع النفايات، وتشجيع قطاع الأعمال على الاستثمار في تجارة المواد القابلة لإعادة التدوير بطريقة سليمة وآمنة.

الفجر

22

افتتاح مركز «جنرال إلكتريك للطيران» لصيانة وتصليح المحركات في «دبي الجنوب»

•• دبي -وام:

افتتحت "جنرال إلكتريك للطيران" المـزود العـالمي لمحـركات الطـائرات التـجارية وإلـكـترونـيـات الـطـيران والأنظمة الميكانيكية - مركز صيانة وتصليح محـركات الطـائـرات ضمن مشـروع سلسلة تـوريـد الـطـيـران في منطقة الطيران بـ "دبي الجنوب" توسعة لنطاق خدمات صيانة المحركات التي تقدمها الشركة إلى أحد أهم مراكز قطاع الطيران في المنطقة.

وتقوم جنرال إلكتريك بتشغيل مركزها لصيانة وتصليح محركات الطائرات مع شركة "طيران الإمارات" منذ عام 2013 وتقدم حلولا وخدمات متكاملة لـكـافـة مـحـركـات، GE وCFM «المستخدمة على طائرات "الإمارات".

ومـع إطـلاق المنشـأة الجـديـدة في دبي الجنوب سيقدم المركز خدمات الصيانة والتصليح الفورية لجميع الناقلات الإماراتية بما في ذلك طيران الإمارات والاتحـاد والعـربـيـة لـلـطـيران وفلاي دبي.

ويمثل مركز جنرال إلكتريك لصيانة وتصليح المحركات إضـافـة هـامـة إلى المنظومة الشاملة لمشروع "دبي الجنوب" الذي تم تصميمه ليقدم خدماته إلى قطاع الطيران على المستوى العالمي مع إمكانية إجـراء عمليات الصيانة والتصليح لما يصل إلى 20 محركا من طراز LEAP-1A وLEAP-1B سنوياً بما يشمل استبدال الوحدات الساخنة بالإضافة إلى تقديم الدعم المستمر لكافة أنواع محركات» GE وCFM « والعمل على توفير حلول الصيانة الخاصة بمحركات» GE9x «في المستقبل.. كما سيخزن المركز المحركات الفائضة مما يتيح لشركة "جنرال إلكتريك للطيران" تسليمها بسرعة إلى عملائها في المنطقة.

ويمتـد مـركـز "جنرال إلكتريك" لصيانة وتصليح محركات الطائرات في "دبي الجنوب" على مساحة 1500 متر مربع وهو مجهز للقيام بمجمل الخدمات المتخصصة في القطاع بما في ذلك الفحص عن بعد وتصليح صناديق الضغط العلوية ونزع وتركيب صناديق المـراوح وتـبـديـل الـوحـدات التوربينية ونواقل الحركة إضافة إلى قطع الغيار.

ويقدم المركز الدعم التقني على مدار الساعة للخدمات الأرضية للطائرات.

وبهذه المناسبة قال سعادة خليفة سهيل الزفين الرئيس التـنـفـيـذي لمؤسسة مدينة دبي للطيران و"دبي الجنوب" إن منطقة الـطـيران في دبي الجنوب تواصل تعزيز موقعها كأحد المحاور العالمية الرئيسية لقطاع الطيران وتوفر سلسلة توريد متكاملة ومؤهلة لتقديم خدماتها لجميع الـنـاقـلات الـعـالمية.. كما تقدم المنطقة أيضا أحدث منتجات وابـتـكـارات قـطـاع الـطـيران وخدمات الصيانة والتصليح عبر عقد شراكات قوية مع أبرز الشركات العالمية ما سيثمر بدوره عن ترسيخ مكانة دبي الرائدة في قطاع الطيران العالمي لافتا إلى أن المركز الجديد يقدم لصيانة وتصليح محركات الطائرات إمكانية الاستفادة من حلول الخدمات والصيانة الفورية التي تساهم في تعزيز الكفاءة التشغيلية لعمليات شركات الطيران.

بدوره قال جون فلانيري رئيس مجلس الإدارة والرئيس التنفيذي لشركة "جنرال إلكتريك" إن دولة الإمارات تواصل إرساء معايير جديدة للتميز في قطاع الطيران على المستويين الإقليمي والعالمي وهو ما يبدو جليا في مطاراتها العالمية وناقلاتها وتكامل شبكة الطيران فيها.

وأضاف "يتيح لنا المركز الجديد أن نكون أكثر قربا من عملائنا لنلبي احتياجاتهم بشكل أفضل ونتعاون معهم لابتكار تقنيات تثري أداء قطاع الطيران.. ولا شك بأن توفر خدمات الصيانة والتصليح الفورية والموثوقة وذات الكفاءة العالية لنمو القطاع ونحن على ثقة بأن المركز سيشكل رافداً للرؤى التنموية طويلة المدى لمشروع دبي الجنوب بالتزامن مع دوره الهام في تغطية احتياجات الشركاء في المنطقة».

وانطلاقا من دبي سيقدم مركز "جنرال إلكتريك" لصيانة وتصليح محركات الطائرات خدماته إلى أكثر من 19 دولة في مناطق الشرق الأوسط وأفريقيا وجنوب آسيا وجنوب شرق آسيا.

غرفة رأس الخيمة ومجلس الإمارات للمستثمرين بالخارج يوقعان اتفاقية تعاون

•• رأس الخيمة -الفجر:

أبرمت غرفة رأس الخيمة اتفاقية تعاون مجلس الإمـارات للمستثمرين بالخارج، وذلـك من منطلق تعزيز التعاون فيما بينهما وتـبـادل الخـبـرات والـدراسـات، وإرسـاء أسـس العـمل المشـترك بصورة منهجية تحقق الشراكة البناءة بينهما، بما يدعم خطط التنمية.

وقع الاتفاقية، سعادة محمد حسن السبب، مدير عام غرفة رأس الخيمة بالوكالة، وسعادة جمال سيف الجروان، الأمين العام لمجلس الإمـارات للمستثمرين بالخارج، وبحضور الدكتور أحمد راشد الشميلي، مساعد المدير العـام لقطاع الخدمات التجارية وتطوير الأعمال بغرفة رأس الخيمة.

وقـال محمـد حسـن السـبـب، مـديـر عام غرفة رأس الخيمة بالوكالة، تعد الغرفة ذراع حركة التجارة والاستثمار بالإمارة باعتبارها ممثل القطاع الخاص والصوت المعبر عنه وتهتم بتطويره وتذليل كافة ما يعترضه من عقبات في إطار التوجه العام بدولة الإمارات العربية المتحدة المتمثل في التنويع الاقتصادي، مؤكداً التزام الغرفة بتوفير كل الإمكانات والتسهيلات التي تساعد المستثمرين في خلق بيئة محفزة للأعمال. وأضاف السبب، إن الاتفاقية تأتي من منطلق حرص الجهتين على دعم وتوطيد الشراكة الاستراتيجية القائمة بينهما، بما يساهم في دعم الاستثمار الخـارجـي، مـن خـلال تـبـادل الخـبـرات للوصول نحو أداء أفضل في مجال تبادل المعلومات والبيانات وتطويرها، كما أكد على أهمية هذا التعاون في بناء منظومة متكاملة من المعلومات، بما يسهم في دعم مجتمع المال والأعمال، وإرساء أسس العمل المشترك بصورة منهجية تحقق التعاون الأمثل لدعم خطط التنمية في الإمارة. وقال سعادة جمال سيف الجروان، الأمين العام لمجلس الإمارات للمستثمرين بالخارج، إن توقيع الاتفاقية مع غرفة رأس الخيمة تعكس حرص الجانبين على تضافر الجهود لتحقيق الخطط التنموية للدولة وتعزيز مقومات اقتصادها وتنوعه ومتانته، كما تندرج في إطار سعي المجلس لتحقيق أفضل تمثيل للشركات الإماراتية المستثمرة بالخارج، وانطلاقاً من دوره كحلقة وصل بين المستثمرين الإماراتيين بـالخارج والجهـات الحكومـيـة في دولـة الإمارات والاستفادة من خبرته في استباق اتجاهات الأسواق الدولية.

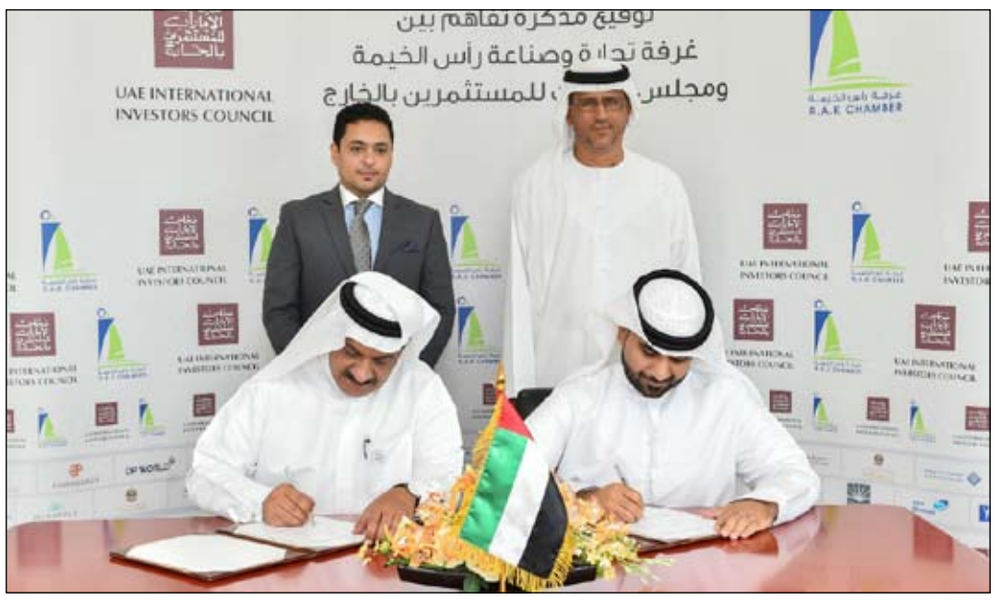

وأكد الجراون سعي المجلس لتوفير أقصى درجـات الـدعـم والـرعـايـة للمستثمرين الإماراتيين في الخارج والترويج لتوسعة أنشطتهم ومصـالحهم الاستثمارية وفتح المزيد من الأسواق أمامهم وإتاحة الفرص المجزية التي تحقق لهم التقدم والازدهـار وتنعكس إيجابـاً على اقتصاد الدولة وسمعتها كلاعب فاعل وأساسي على خارطة الاستثمارات العالمية وتتميز استثمارات الإمارات في الخارج بالانتشار والتنوع الكبير في قـارات الـعـالم، وعلى سبيل المثال فإن شركة موانئ دبي العالمية تستثمر في 69 دولة عبر محطات موانيها العملاقة، ولدى الإمارات أكثر من 200 شركة تستثمر في 12 قطاعاً بدول العالم تشمل قطاع البنية التحتية، والإنشاءات والعـقـارات وتطوير المدن، يليه القطاع اللوجستي والموانئ، وقطاع الاتصالات، وقـطـاع تـكـنـولـوجـيـا المـعـلـومـات، وقطاع النفط والغاز الطبيعي، وقطاع التعدين والصـنـاعـات المـعـدنـيـة، وقـطـاع الطاقة التـقـلـيـديـة والـطـاقـة المـتـجـددة، وقطاع السـيـاحـة والـفـنـادق والـتـرفـيـه، وقطاع الـطـيـران، والـقـطـاع المـصـرفـي، والقطاع الزراعي، وتجارة التجزئة ولذلك فهي من أكثر الدول العربية والخليجية تصديراً واستقطاباً للاستثمارات.

وبمـوجـب الاتـفـاقـيـة سـيـقـوم المجلس بتزويد الغرفة بالبيانات والمعلومات عن الأسـواق الخارجية الجاذبة وتوجهاتها وفرص الاستثمار المتاحة فيها، لتتولى الغرفة من جانبها توفير هذه المعلومات لكافة أعضائها من المؤسسات والشركات التجارية والاستثمارية الوطنية الراغبة في الاستثمار بالخارج.

ويـوفـر المجلس الـدراسـات والتحاليل الدقيقة حول فرص وبيئة الاستثمار في أسواق الدول المضيفة، إلى جانب تقديم المقترحات والآراء الاقتصادية للغرفة حول السياسات الاقتصادية والقوانين المنظمة للاستثمار في مختلف الدول الصديقة للدولة حول العالم.

كما اتفق الطرفان على التعاون في تحليل البيانات والمعلومات التي يوفرها المجلس حول فرص الاستثمار في الأسواق الأجنبية وبيان أثرها على المصالح الاقتصادية لدولة الإمارات ومعوقات الاستثمار بهذه الأسواق والحلول المقترحة لإزالتها، إلى جانب التعاون المشترك في دعم المبادرات التي من شأنها دعم الاستثمارات الإماراتية في الخارج، بالإضافة إلى تنظيم لقاءات وندوات ومؤتمرات مشتركة للمؤسسات والشـركـات التـجـاريـة الـراغـبـة والمعنية بالاستثمار في الخارج للتعريف بفرص الاستثمار والقوانين المنظمة والتحليل الدقيق للسوق في الـدول المستضيفة للاستثمار تحقيقاً لتوجه الدولة الخاص بتوسيع وتنويع مصادر الاقتصاد.

«اقتصادية دبي» تضبط 26.2 مليون قطعة مقلدة بقيمة 1.19 مليار درهم حصيلة البضائع المصادرة عام 2017

•• دبي-الفجر:

حقق قطاع الرقابة التجارية وحماية المستهلك في اقتصادية دبي نتائج فريدة خـلال عـام 2017، حيث تمكن فريق العمل من ضبط 26.2 مليون قطعة مقلدة بإجمالي 1.19 مليار درهم وهي حصيلة البضائع المصادرة عام 2017، وقد شهد عام 2017 تراجعاً في عدد البضائع المقلدة مقارنة بعام 2016، في حين ارتفعت القيمة السوقية بنحو طفيف من 1.16 في عام 2016 إلى 1.19 مليار درهم لعام 2017.

وتأتي هذه الجهود ضمن استراتيجية اقتصادية دبي وخططها الرامية إلى فلترة السوق المحلي بإمارة دبي من المنتجات المغشوشة والمقلدة الأمر الذي ينعكس إيجاباً على حماية المستهلكين من عملية الغش التجاري، وحفظ حقوق أصحاب العلامات التجارية، وبالتالي رفع مكانة دبي كمحطة تجارية مرموقة على المستوى المحلي والعالمي.

وجاء الإعلان عن هذه النتائج خلال لقاء مع نحو 100 من أصحاب العلامات التجارية وشركات المحاماة في مستودع اقتصادية دبي بمنطقة أم الرمول - دبي، بحضور مختلف وسائل الإعـلام، حيث جرى إتلاف كمية من البضائع المصادرة، وعقب ذلك توجه الحضور إلى فندق انتركونتيتال- فيستيفال ستي، حيث تم تكريم الشركاء من أصحاب العلامات التجارية ومكاتب المحاماة المتعاونة مع اقتصادية دبي.

وفي تصنيف البضائع من حيث القيمة السوقية، أحتلت الأحذية صدارة المنتجات المقلدة من حيث القيمة السوقية خلال عام 2017، حيث بلغت عدد البضائع المضبوطة 51،144 قطعة مقلدة، وشكلت قيمتها 400 مليون درهم أي "ما يعادل 37%" من القيمة الاجمالية للبضائع المضبوطة، تلاها التبغ ومواد التدخين بعدد 2.2 مليون قطعة مقلدة وبإجمالي 338.7 مليون درهم، ومن ثم الحقائب والمنتجات الجلدية بعدد 337،212 قطعة مقلدة بقيمة سوقية تبلغ 72.1 مليون درهـم، ومستحضرات التجميل وعددها 5.9 مليون قطعة مقلدة بقيمة تصل إلى 61.3 مليون درهم واكسسورات الهواتف بعدد 3.6 مليون قطعة مقلدة، بلغت قيمتها الإجمالية 50 مليون درهم.

ومـن حيث تصنيف البضائع من حيث الـعـدد، جـاءت مستحضرات التجميل في المـرتـبـة الأولى لـعـام 2017 بعدد 5.9مليون قطعة مقلدة وتصل قيمتها إلى 61.3 مليون درهم، ومن ثم اكسسورات الهواتف بعدد 3،6 مليون قطعة مقلدة بلغت قيمتها الإجمالية 50 مليون درهم، وجاءت العلب والأغلفة في المرتبة الثالثة بواقع 2،9 مليون قطعة مقلدة وقيمتها 18.6 مـلـيـون درهـم، وتلتها العطور المقلدة بمجموع 2،5 مليون قطعة تقدر بـ 34.5 مليون درهم، ومواد البناء بنحو 2،3 مليون قطعة مقلدة بإجمالي 14.2 مليون درهم.

وقـام محمـد علـي راشـد لـوتـاه، المدير التـنـفـيـذي لـقـطـاع الـرقـابـة التجارية وحماية المستهلك في الحفل بتكريم "بيت الحكمة للاستشارات القانونية" لحصوله على تصنيف أفضـل مكتب في متابعة الضبطيات والحصـول على القضايا بواقع 648 والتي شكلت نحو 70% من إجمالي القضايا، وأفضل مكتب في تقديم القضايا بإجمالي 27 قضية والتي شكلت 17% من العـدد الكلي للقضايا، وتم تكريم الموظف رأفت محمد الجبل من "بيت الحكمة للاستشارات القانونية" كأفضـل مـوظـف في تـقـديـم القضايا ومتابعتها مع اقتصادية دبي والسعي في الحصول عليها بمجموع 711 قضية، أي ما يعادل 61% من إجمالي القضايا.

وقـال محمـد علـي راشـد لـوتـاه: "حقق القطاع نتائج طيبة في ضبط البضائع المقلدة خلال عام 2017 وهذا يدل على الدور الحيوي الذي تلعبه اقتصادية دبي في إطار الحفاظ على العلامات التجارية وعدم التعدي عليها، والذي يأتي تماشياً مع سياسة حكومة دبي الرامية إلى تعزيز الحركة الاقتصادية واستدامة تنافسية الأعـمـال، والـعـمـل بشـفـافـيـة وحـيـادية للحفاظ على حقوق الملكية الفكرية وغربـلـة المـنـتـجـات المـقـلـدة الـتـي تـعـمـل على استنزاف حقوق أصحاب العلامة التجارية».

وأضاف لوتاه: "تحرص اقتصادية دبي على تعزيز موقع إمارة دبي التنافسية، والحفاظ على المكانة الاقتصادية التي تتمتع بها في مصاف الدول العالمية، ويأتي ذلك من الجهود المبذولة وزيارات التفتيش العشوائية وكذلك التعاون المشترك مع مكاتب المحاماة والتي يتم من خلالهم استقبال شكاوى أصحاب حقوق الملكية الفكرية. ويركز القطاع في استراتيجيته على صحة المستهلكين من التأثيرات السلبية للبضائع المقلدة، والتي تؤدي في بعض الأحيان إلى كوارث بدنية أو خسائر مالية بحسب طبيعة المنتج المُستهلك، بالإضافة إلى تعزيز استدامة استثمارات التجار من أصحاب العلامات التجارية».

وفي السياق ذاتـه، قـال إبـراهـيـم بهزاد، مدير إدارة حماية حقوق الملكية الفكرية في اقتصادية دبـي: "نسعى في إدارة حقوق الملكية الفكرية بشكل دائـم إلى تطوير أداء المفتشين وموظفي الرقابة التجارية بالتعاون مع أصحاب العلامات التجارية واطلاعهم على أبرز المستجدات والأسـالـيـب المتبعة للكشف عن السلع المغشوشة والمقلدة. كما يعمل الفريق على مـدار 24 ساعة من خلال التحري المستمر، والـزيـارات الميدانية، والحملات التفتيشية المنظمة والعشوائية للكشف عن أي عمليات بيع أو ضبط المنتجات المقلدة، وذلك بالتعاون مع شركائنا من القطاعين الحكومي والخاص».

وأضاف بهزاد: "تظهر النتائج الحالية ارتفاع القيمة السوقية للبضائع مقارنة بـالـعـام 2016، وهـذا يـدل عـلـى تـنـوع البضائع المضبوطة، ويوجد ضبط لبعض البضائع المقلدة المكلفة، ومـن أبـرزهـا: الأحـذيـة الـتـي حـصـدت أعـلـى قـيـمـة في الضبطيات بواقع 400 مليون، فضلاً عن المجوهرات التي شكلت 1908 قطعة مقلدة بقيمة تصل إلى 29.5 مليون درهـم، وهـي قـيـمـة عـالـيـة مـقـارنـة بـعـدد البضائع المصادرة، تليها الهواتف المتحركة التي بلغ عددها 149،321 قطعة مقلدة تبلغ قيمتها 44.4 مليون درهم».

إكسبو 2020 دبي يطلق بوابته الإلكترونية الجديدة للوظائف

•• دبي -وام:

أطلق إكسبو 2020 دبي بوابته الإلكترونية الجديدة للوظائف التي تتيح للأفراد الموهوبين والطموحين فرصة الانضمام إلى صفوف فريقه الذي ينمو بسرعة ويشهد تطوراً مستمراً.

وتسهل البوابة الإلكترونية الجديدة عملية البحث عن أحدث فرص العمل والوصول إليها ويجري تحديثها بانتظام لطرح الفرص الجديدة التي تتراوح من مستوى المبتدئين إلى مديري الإدارات.

ويضم فريق إكسبو 2020 دبي حالياً 850 موظفًا، منهم 454 موظفًا يعملون بشكل مباشر في إكسبو 2020. أما الباقي فيضمون مستشارين خارجيين يعملون مع إكسبو 2020 لإقامة الحدث الدولي الضخم وتنفيذه ضمن الجدول الزمني المقرر، وسيكون هذا أول إكسبو دولي يقام في منطقة الشرق الأوسط وأفريقيا وجنوب آسيا.

وقالت ريتا بينتيدو، مدير إدارة الموارد البشرية والقوى العاملة والمتطوعين في إكسبو 2020: "نبحث عن الأشخاص الطموحين الراغبين في أن يكونوا مؤثرين عالمياً وأن يعملوا في بيئة سريعة النمو تحمل تطلعات كبيرة. إكسبو 2020 دبي هو مشروع فريد من نوعه يسير وفق جدول زمني دقيق، وهدفنا الرئيسي ليس فقط تنظيم إكسبو استثنائي، وإنما ترك إرث مؤثر وطويل الأمد أيضًا. نحتاج إلى أشخاص يتمتعون بالمرونة والقابلية للتكيف، يحبون التعامل مع التحديات، ويشاركوننا قيمنا الأساسية المتمثلة في النزاهة والتعاون والاحترام والتواضع والتميز.

«حتى إذا كانت الوظائف المتاحة حاليًا على بوابة إكسبو 2020 دبي الإلكترونية للوظائف لا تتناسب مع مهارات المتقدمين، فلا يزال بإمكانهم التسجيل وتحميل سيرتهم الذاتية. فمتطلبات إكسبو 2020 تتغير وتنمو باستمرار، ولذلك، سنحتاج في المستقبل إلى كفاءات جديدة بشكل مستمر... بيئة عمل أنشطة..

وسط تركيز الاهتمام العالمي على إكسبو 2020 دبي والإمارات العربية المتحدة، يلتزم فريق إكسبو بتقديم تجربة لن ينساها العالم أبداً. سوف يدخل المنضمون إلى صفوف إكسبو 2020 إلى بيئة عمل نشطة متعددة الثقافات، حيث يتعاون موظفون من 57 جنسية لإقامة إكسبو استثنائي يترك إرثاً طويل الأمد.

الإمارات خفضت انتاجها النفطي 6 % خلال الربع الأخير من 2017

•• أبوظبي-وام:

أظهرت أحدث التقارير الصادرة عن مصرف الإمارات المركزي أن دولة الامارات خفضت انتاجها النفطي بنسبة 6% خلال الربع الأخير من العام الماضي في حين وصلت نسبة التخفيض في الربع الثالث 4%.

وجاء الخفض المسجل في إنتاج الإمارات من النفط خلال العام 2017 في خطوة تعكس التزام الدولة بالإتفاقية التي اقرتها منظمة الدول المصدرة للنفط "اوبك" بالتعاون مع كبار المنتجين المستقلين وجرى بموجبها خفض الانتاج للمحافظة على توزان السوق.

وكان أعضاء "اوبك" وكبار المنتجين المستقلين وافقوا في نوفمبر الماضي على تمديد العمل باتفاقية خفض الإنتاج حتى نهاية العام 2018 وهو الأمر الذي من شانه تعزيز ضبط التوزان في السوق النفطي وفقا لرأي خبراء في القطاع.

وانعكس التزام الأعضاء باتفاقية خفض الانتاج على سعر سلة نفوط اوبك التي ارتفعت الى 62.06 دولار في العام 2017 بنمو نسبته نحو 20% مقارنة مع 2016. كذلك فقد ارتفع سعر خام برنت بنسبة تجاوزت 25% خلال العام 2017 مقارنة مع تراجع وصل الى اكثر من 15% في العام 2016. وفي ظل التحسن المسجل في اسعار النفط فمن المنتظر أن ينعكس ذلك ايجابيا على النشاط الاقتصادي في الدول الأعضاء للمنظمة ومن ضمنها دولة الامارات حيث تشير توقعات مصرف الامارات المركزي الى نمو الناتج المحلي الإجمالي غير النفطي بنسبة 3.6% خلال العام 2018 مقارنة مع توقعات بنسبة 2.9% في العام 2017. يشار الى أن اجمالي انتاج أعضاء منظمة الدول المصدرة للنفط "اوبك" بلغ 933 مليون برميل خلال العام 2017 بانخفاض قدره 7 ملايين برميل مقارنة مع العام الذي سبق في حين بلغ حجم التخفيض في الفترة من اكتوبر وحتى ديسمبر الماضيين نحو 274 الف برميل.

« نداء » تعرض فرصا وظيفية في «معرض الإمارات للوظائف 2018»

•• دبي-وام:

تعرض مؤسسة الاتصالات المتخصصة " نداء " المزود الحصري لشبكات الاتصـالات الآمـنـة والمعتمد لدى حكومة دبي مجموعة من الفرص الوظيفية لاستقطاب المواطنين الإماراتيين من ذوي المهارة والكفاءة الراغبين في الانخراط في مجال الاتصالات المتخصصة وذلك خلال مشاركتها في " معرض الإمارات للوظائف 2018 " الذي يقام حتى 15 مارس الجاري في مركز دبي التجاري العالمي.

وتشارك "نداء" التي تعد أحد العارضين الدائمين في هذا الحدث منذ العام 2008 في دورة هذا العام ضمن منصة حكومة دبي حيث تتطلع إلى إجـراء مقابلات مباشرة مع أصحاب الخـبـرات وحديثي التخرج في اختصاصات الهندسة الإلكترونية والهندسة الكهربائية وهندسة الاتصالات والحاسوب وتكنولوجيا المعلومات ونظم المعلومات وغيرها وذلك من أجل تعيين مشرف واحد و16 تقنيا و8 إداريين.

وأكد عمر بن غليطة مدير إدارة الدعم المؤسسي للمؤسسة الاستعداد لمقابلة الكفاءات الإماراتية في دورة هذا العام من المعرض وتوفير مختلف المناصب المتاحة لها بما يتناسب مع اختصاصاتهم وكفاءاتهم.. معربا عن تطلعه إلى التواصل مع القادة وصناع القرار من القطاعين العام والخاص للوقوف على الفرص المتاحة ومعالجة التحديات في إطار السعي المشترك لنقل دولة الإمارات إلى المستوى التالي من النمو من خلال تطوير رأس المال البشري.

ملتقى الأعمال الإماراتي اليوناني يبحث توطين فرص الاستثمار الواعدة بين البلدين

•• دبي-الفجر:

بحث ملتقى الأعمال الإماراتي اليوناني الذي نظمه اتحاد غرف التجارة والصناعة بالدولة، بالتعاون مع غرفة تجارة وصناعة دبي، وبالتنسيق مع وزارة الاقتصاد واتحاد الشركات اليونانية، متطلبات الوصول إلى شراكات فاعلة وناجحة في توطين الاستثمارات وتنمية القطاعات الواعدة، فضلاً عن مناقشة أبرز الفرص الاستثمارية في البلدين.

حضر الملتقى الذي عقد بدبي معالي المهندس سلطان بن سعيد المنصوري وزير الاقتصاد، ومعالي البروفيسور جيورغوس كاتروغالوس الوزير المناوب لشؤون التجارة الخارجية في جمهورية اليونان، وماجد سيف الغرير رئيس مجلس إدارة غرفة دبي، وحميد محمد بن سالم الأمين العام لاتحاد الغرف، وفريدة عبد الله العوضي رئيس مجلس سيدات أعمال الإمارات، وبمشاركة أكثر من 120 جهة يمثلون كبار أصحاب الأعمال والشركات الإماراتية واليونانية.

وأكد معالي المهندس سلطان بن سعيد المنصوري في كلمته خلال الملتقى أن الإمارات واليونان تتمتعان بعلاقات اقتصادية ديناميكية ونجحتا في بناء شراكات مستدامة في مختلف مجالات التنمية.

وأوضح معاليه أن هذا الملتقى يوفر فرصة ثمينة لتبادل الأفكار والدفع بالجهود المشتركة لتنشيط وتطوير التعاون الاقتصادي القائم بين البلدين في القطاعات الاستراتيجية وفق خطة واضحة تسهم في الانتقال نحو مرحلة جديدة من الشراكة.

وأضاف معاليه: "تحرص دولة الإمارات على تكثيف التعاون والجهود المشتركة مع اليونان في العديد من المجالات ذات الاهتمام المشترك، وفي مقدمتها المشاريع الصغيرة والمتوسطة والابتكار وريادة الأعمال، فضلاً عن القطاعات ذات القيمة المضافة مثل التجارة والصناعة والسياحة والزراعة والطاقة المتجددة، ونسعى من خلال هذا الملتقى إلى تعزيز الحوار والتنسيق المشترك بهدف تيسير الاستثمارات المتبادلة في هذه المجالات وترجمتها إلى مشاريع وبرامج تعاون تدعم شراكتنا وتخدم مصالحنا المشتركة».

وأضاف معاليه أن الشراكة التجارية القائمة بين البلدين تشهد معدلات نمو متزايدة، حيث تجاوز التبادل التجاري غير النفطي بين البلدين 212 مليون دولار أمريكي في الأشهر التسعة الأولى من عام 2017، بنمو نسبته 10٪ عن الفترة نفسها من عام 2016، في حين بلغ هذا التبادل في عام 2016 نحو 277.6 مليون دولار، وبلغ متوسط نمو التبادلات التجارية بين البلدين خلال السنوات الخمس الأخيرة نحو 8.4%، متوقعاً معاليه أن تواصل علاقات البلدين نموها بشكل أكبر خلال المرحلة المقبلة، في ظل رغبة البلدين باستكشاف فرص ومحركات جديدة لتعزيز تعاونهما التنموي، ومساعيهما المتواصلة لتطوير مناخ الاستثمار وتنمية بيئة الأعمال التجارية فيهما.

وأشار البروفيسور جيورغوس كاتروغالوس، الوزير المناوب لشؤون التجارة الخارجية في جمهورية اليونان إلى رغبة بلاده بتعزيز العلاقات الاقتصادية مع دولة الإمارات وخصوصاً في مجالات السياحة والمشاريع الصغيرة والمتوسطة، لافتاً إلى أن النمو في اقتصاد بلاده خلال العام الماضي تراوح بين 1.6 إلى 1.8%، مع توقعات بتحقيق نمو في الناتج المحلي الإجمالي خلال العام الجاري يبلغ 2.5%.

ولفت الوزير المناوب إلى أهمية التعاون في قطاع السياحة حيث تساهم السياحة حالياً بحوالي 37% من الناتج المحلي الإجمالي لليونان في ظل استقطابها لأعداد متزايدة من السياح وبلوغهم 13 مليون سائح في العام 2017، مشيراً في هذا المجال إلى الرغبة بتنسيق الجهود مع دولة الإمارات العربية المتحدة للارتقاء بمجالات التعاون المشتركة في القطاع السياحي.

استدامة العلاقات

وفي كلمته الافتتاحية، قال ماجد سيف الغرير، رئيس مجلس إدارة غرفة تجارة وصناعة دبي أن تطورات عديدة ساهمت بتوطيد العلاقات الاقتصادية بين دولة الإمارات العربية المتحدة واليونان وأبرزها قرار الدولة افتتاح سفارة لها في أثينا، وتوسع خطوط الطيران المباشر بين البلدين، وتوقيع مذكرات تفاهم استراتيجية في قطاع الطيران وحماية الاستثمارات وتجنب الازدواج الضريبي.

وأشار الغرير إلى أن حجم التبادل التجاري غير النفطي بين دبي واليونان بلغ 191 مليون درهم خلال الأشهر التسعة الاولى من العام الماضي، لافتاً إلى وجود آفاق لتعاون اكثر استدامة في المستقبل، في حين يبرز التعاون في قطاعات رئيسية متنوعة تشمل الطاقة والصناعات الغذائية والمنتجات الصيدلانية والخدمات المصرفية والتشييد والبناء وتقنية المعلومات.

نمو القطاع الخاص

من جهة أخرى أعرب أمين عام اتحاد الغرف حميد محمد بن سالم، بإن تفعيل الشراكات الاستثمارية والتجارية بين أصحاب الأعمال في دولة الامارات واليونان والعمل على الترويج لها عبر إقامة ملتقيات الاعمال وتنظيم المعارض التجارية والصناعية والنوعية المتخصصة، وتبادل المعلومات والمؤشرات الاقتصادية وتقديم الخدمات والتسهيلات والأفكار والبرامج من شأنها أن تؤدي إلى تطوير وتنمية الأنشطة التجارية المختلفة، وتعزز من الروابط وقنوات الاتصال بين أصحاب الأعمال في كلا البلدين. فضلا الى التعريف بالأحكام والقوانين المنظمة والمشجعة للاستثمار الأجنبي والتسهيلات الممنوحة للمستثمرين الأجانب في الإمارات واليونان.

موضحاً إن العلاقات التجارية بين بلدينا لا زالت دون مستوى الطموح على الرغم من وجود أكثر من 120 شركة يونانية، في مختلف القطاعات على رأسها الشركات التي تعمل في مشاريع التطوير العقارية. متمنياً أن تنمو هذه العلاقات إلى المزيد من التقدم والتطور لاسيما وان حجم القطاع الخاص الاماراتي قد نما أكثر من 5 % خلال السنوات الخمس الماضية بحيث وصل عدد الاعضاء المسجلين بالغرف التجارية أكثر من 500 ألف عضو نهاية عام 2017. فضلا الى تبؤا دولة الامارات للمركز الاول اقليميا في تقرير سهولة ممارسة الاعمال والمركز الثاني في مؤشر ريادة الاعمال والتنمية العالمية لعام 2018.

مناخ الاستثمار

وعرضت مدير ادارة الاستثمار في وزارة الاقتصاد هند اليوحه خلال الملتقى لمحة عن الاقتصاد الاماراتي ومناخ الاستثمار والفرص والحوافز والتسهيلات المقدمة للمستثمرين.

وأشارت إلى عناصر القوة بالاقتصاد الوطني والميزة التنافسية للدولة بين دول المنطقة لجهة توفر الأمن والاستقرار والتشريعات والقوانين العصرية الناظمة بالإضافة لموقعها الاستراتيجي والأيدي العاملة المدربة والمؤهلة.

وتطرقت اليوحه لأهم الفرص الاستثمارية التي تتوفر في دولة الامارات بخاصة في قطاعات الطاقة البديلة والمتجددة والسياحة والطرق والمطارات والموانئ والقطاع الصحي وتكنولوجيا المعلومات.

كما قدمت الوكالة الرسمية لدولة اليونان والتي تعمل تحت رعاية وزارة الاقتصاد والتنمية، لتشجيع الاستثمار والصادرات، وجعل اليونان أكثر جاذبية كشريك تجاري دولي، عرضا حول بيئة وفرص ومزايا الاستثمار في اليونان مؤكدة بأن هنالك العديد من الفرص الاستثمارية الواعدة على الرغم من التحديات التي تواجه الاقتصاد اليوناني. وتضمن الملتقى لقاءات اعمال ثنائية بين اصحاب الاعمال الإماراتيين واليونانيين تمثلت في قطاعات الأغذية والإنشاءات والابنية الجاهزة والسياحة ومستحضرات التجميل والعناية الصحية والمصارف، والخدمات القانونية وتكنولوجيا المعلومات والاتصالات.

بروج تستعرض آخر ابتكاراتها من الحلول البلاستيكية في منتدى جيبكا الخامس للأبحاث والابتكار

•• أبوظبي-الفجر:

شاركت شركة بروج في النسخة الخامسة من منتدى الاتحاد الخليجي للبتروكيماويات والكيماويات (جيبكا) للأبحاث والابتكار كراع بلاتيني حيث استعرضت أحدث ابتكاراتها من الحلول البلاستيكية ومنتجاتها من البولي أوليفينات.

ووفر المنتدى لبروج والذي عقد في دبي في الفترة 11-13 مارس الجاري تحت شعار "استثمار الابتكار: أولوية النمو" فرصة مميزة لاستعراض قدراتها في مجال البحث والتطوير وتسليط الضوء على الدور الذي تلعبه قدرات بروج الابتكارية في تعزيز نجاح الأعمال واستدامتها في قطاع إنتاج وصناعة البلاستيك. وقال أحمد عمر عبد الله، الرئيس التنفيذي لشركة أبوظبي للدائن البلاستيكية (بروج)، "يساهم وجود مركز بروج للابتكار كواحد من أكثر مراكز الأبحاث والتطوير تقدماً في منطقة الشرق الأوسط في تمكين الشركة من تعزيز مكانتها الرائدة كأفضل مزود للحلول البلاستيكية المبتكرة والمستدامة التي تساعد العملاء على تطوير أعمالهم ومنتجاتهم والاستفادة من التقنيات الرائدة التي نستخدمها في بروج لإنتاج هذه الحلول البلاستيكية لتطبيقات البنية التحتية وقطاع الطاقة والسيارات والتغليف والزراعة والرعاية الصحية."

باعتبارها إحدى أوائل الشركات البتروكيماوية في الشرق الأوسط التي تستخدم أحدث تقنيات إنتاج البلاستيك المبتكرة وأكثرها تطوراً، تحرص بروج على تزويد عملائها بحلول بلاستيكية متنوعة تساهم في تحسين فعالية تكلفة الإنتاج بالنسبة للعملاء، فضلاً عن ضمان تزويدهم بحلول عالية الجودة وبشكل منتظم تساهم في زيادة هامش الربحية. من جهته قال الدكتور ثورستن لوهل، نائب الرئيس التنفيذي لمركز بروج للابتكار، "من خلال إدارتنا المبتكرة والمتكاملة لمشاريعنا الابتكارية في بروج فإن أكثر من 17% من مبيعاتنا السنوية تتعلق بمنتجات جديدة تم طرحها في الأسواق خلال السنوات الخمس الماضية، كما نجحت بروج خلال أربع سنوات في طرح أكثر من 25 منتجاً جديداً مساهمة بذلك في زيادة حجم المبيعات وتعزيز مكانة بروج وعلامتها التجارية كشركة مبتكرة في أسواقها الرئيسية."

وفي محاضرته التي ألقاها خلال المنتدى، تحدث الدكتور لوهل عن الميزات المهمة لمنتج Anteo™ وهو أحدث مجموعة من مادة البولي إثيلين منخفضة الكثافة التي طرحتها بروج لأول مرة في الشرق الأوسط في شهر أكتوبر 2017 لأسواق التغليف العالمية. وقد تم تطوير Anteo™ الذي أصبح أحد الركائز الأساسية للميزات التنافسية لبروج، في لينز بالنمسا حيث يتم إنتاجه حالياً في مجمع بروج للبتروكيماويات في الرويس بأبوظبي باستخدام تقنية البوليمرات الثلاثية المشتركة ذات التوزيع الثنائي للوزن الجزيئي من Borstar®.

وأضاف الدكتور لوهل "بفضل التعاون المميز بين شركتي بروج وبوريياليس وتبادل أحدث التقنيات فيما بينهما، يعتبر Anteo™ الذي تم إنتاجه كأحد حلول التغليف المرن مكوناً رئيسياً للتطبيقات المستدامة متعددة الطبقات ذات الأداء العالي، ويمتاز منتج Anteo™ بخصائص مهمة تظهر في شكل المنتج النهائي بما في ذلك متانته وقابليته المرنة في المعالجة وقدرته الفائقة على الختم المحكم والسريع ومقاومته المميزة للثقب والتمزق فضلاً عن شكله الجذاب وأدائه العالي عند تصنيعه بشكله النهائي على شكل رقائق تغليف بلاستيكية آمنة وعالية الجودة."

تدوير تقيم ورش تعريفية للجهات الحكومية وكوادر الإرشاد الزراعي في منطقة الظفرة

•• أبو ظبي-الفجر:

نظم مركز إدارة النفايات -تدوير – أبو ظبي، ورش تعريفية لمسؤولي الجهات الحكومية بمنطقة الظفرة وكوادر الإرشاد الزراعي بمركز أبوظبي لخدمات المزارعين وجهاز الرقابة الغذائية، وذلك في فندق ويسترن بمنطقة الظفرة، في الثالث عشر من الشهر الجاري، يأتي ذلك ضمن جهود تدوير المستمرة في تعريف الجهات الحكومية بالخدمات التي يقدمها المركز بالإضافة إلى عرض مشاريعها وأهدافها على الجمهور، وذلك لتوطيد العلاقات المهنية وتبادل الخبرات بين تدوير والجهات الحكومية ونشر ثقافة الوعي البيئي بين كوادر الارشاد الزراعي وتمكينهم من توعية أصحاب المزارع والمزارعين. وحرصت تدوير من خلال إقامتها للورش التوعوية لموظفي الجهات الحكومية على نشر ثقافة فرز النفايات والتخلص السليم منها والمحافظة على بيئة صحية مستدامة، وذلك تماشياً مع خطط وتوجهات إمارة أبوظبي وتواؤما مع استراتيجية المركز، حيث قامت تدوير من خلال هذه الورش بالتعريف بكافة الخدمات التي تقدمها تدوير. وقسمت الفعالية التوعوية الى ورشتين، تخص الأولى منها الجهات الحكومية المعنية في منطقة الظفرة حيث تم التعريف بدور تلك الجهات في نشر ثقافة التعامل السليم مع النفايات ومناقشة كيفية مساهمتها في تحقيق ذلك، بالإضافة الى إعطاء نبذة عن الخدمات اللوجستية التي تقدمها تدوير في مجال إدارة النفايات ومكافحة افات الصحة العامة، حرصاً على تنسيق التعاون المشترك بين المركز والجهات الحكومية لخدمة منطقة الظفرة تحقيقاً للهدف الأكبر ألا وهو التعامل السليم مع النفايات بشكل صحي ومستدام. في حين ركز القسم الثاني على توعية الكوادر المختصة بالإرشاد الزراعي في مركز خدمات المزارعين وجهاز الرقابة الغذائية ، حول أسس التعامل السليم مع المخلفات الناتجة عن المزارع، ليقوموا بدورهم بتوعية أصحاب المزارع والمزارعين حول ذلك من خلال ملصقات توعوية مبسطة تم اعدادها من تدوير لهم لضمان نقل المضمون التوعوي بطريقة فعالة.

وأوضح المدير العام بالإنابة في تدوير (مركز إدارة النفايات – أبوظبي)، الدكتور سالم الكعبي أن ملتقانا التوعوي للجهات الحكومية بالظفرة يهدف لفتح المجال أمام الجمهور للنقاش والتعرف على الخدمات المتوفرة والجهود المبذولة في مجال إدارة النفايات بالإضافة لأهمية دورهم في التعاون مع المركز على تقليل البصمة الكربونية وتحقيق الاستدامة البيئية، تماشياً مع خطط وتوجهات إمارة أبوظبي ورؤية الإمارات 2021.

23 « قمة قادة التجزئة » تستعرض أهمية الابتكار في إثراء تجربة العملاء

•• دبي-وام:

تستعرض الدورة الرابعة من " قمة قادة التجزئة في الشرق الأوسط وشمال أفريقيا " - التي تنظم بالتعاون مع غرفة تجارة وصناعة دبي في الفترة بين 27 و28 مارس الجاري في منتجع فور سيزونز دبي - الابتكار لتحقيق النمو والتركيز على توفير تجارب شخصية للعملاء واستخدام التكنولوجيا والبيانات لخدمة العملاء .. وذلك في ظل التغييرات الجوهرية في قطاع التجارة والتجزئة مع تغير سلوكيات المستهلكين وأنماط السوق. وتجمع القمة أكثر من 300 من الخبراء والقادة في قطاعات التجزئة وخبراء السوق لمناقشة مستقبل القطاع حيث تشمل قائمة الشركات المشاركة كلا من مايكروسوفت ومجموعة شلهوب فيما شهد القمة التي ستقام تحت شعار "إعادة تخيل التجزئة في الشرق الأوسط الابتكار والمتغيرات" حضورا متميزا من أبرز الشركات العاملة في هذا القطاع. وقال رامي فارس رئيس قطاع التجزئة والسفر والضيافة في مايكروسوفت الشرق الأوسط وأفريقيا: يشهد قطاع التجزئة تحولات كبيرة تطرحها ابتكارات تكنولوجية سريعة وغير مسبوقة.. فيما تتيح القمة مناقشة الفرص التي يقودها التحول الرقمي.

وأشار سعادة حمد بوعميم مدير عام غرفة تجارة وصناعة دبي إلى التغير في توجهات تجار التجزئة حول العالم الذين باتوا يركزون على خلق تجارب شخصية ثرية للعملاء تناسب متطلباتهم واحتياجاتهم خصوصا مع البدء بدمج التقنيات الحديثة واستخدام البيانات الدقيقة لتحفيز العملاء على التفاعل مع العروض المتنوعة التي تستهدفهم.

وأكد أهمية أن يدرك تجار التجزئة في الدولة ومنطقة الشرق الأوسط وشمال أفريقيا أن اعتماد التوجه المبتكر في تلبية متطلبات العملاء عامل أساسي في الحفاظ على رضا وسعادة المتعاملين.

ولفت بوعميم إلى أن هذه القمة تعتبر منصة مثالية لقادة الأعمال لبحث التحديات القائمة وبحث فرص النمو وآفاقها التي خلقتها التكنولوجيا الحديثة والمبتكرة بالإضافة إلى الإطلاع على مرئيات قيمة حول التوجهات الأساسية التي تعيد صياغة عالم التجزئة العالمي.

وأشار مدير عام غرفة دبي إلى أن الإمارة تشكل الوجهة الأبرز لاستضافة هذه الفعاليات الهامة باعتبارها وجهة أساسية لتجارة التجزئة في العالم مع استمرار جهودها لجذب المزيد من علامات التجزئة العالمية توفيرها لعروض بارزة للسياح والمقيمين. ومن جهته.. قال بانوس ليناردوس رئيس مجلس إدارة دائرة قادة التجزئة في الشرق الأوسط وشمال أفريقيا إلى أن قطاع التجزئة العالمية يشهد حاليا حالة من التغير حيث يجد تجار التجزئة أنفسهم في تحدي للحفاظ على المستهلكين وتبسيط رحلة تسوقهم وتقديم تجربة شخصية ومميزة لهم.

ختام معرض 740 لدعم المشاريع الشبابية في عجمان

•• عجمان-وام:

شهد معرض "740" لدعم المشاريع الوطنية الشبابية الذي نظمه مركز شباب عجمان إقبالاً كبيراً من قبل الزوار حيث شهد مشاركة 25 مشروعاً متنوعاً بين الألبسة والإكسسوارات والعطور ومستحضرات التجميل بالإضافة إلى المأكولات العربية والغربية. وقال أحمد الرئيسي، مدير مركز شباب عجمان، إن المعرض حقق هدفه بدعم الشباب وتحفيزهم على مواصلة مشوار الطموح الذي تكلل بأفكارهم النيرة فيما قالت ميرا النعيمي، رئيسة اللجنة المنظمة للمعرض أن المعرض سيكون نقطة انطلاق إلى معارض أخرى في المستقبل.

«إيكرس 2018» ينطلق 21 مارس

•• الشارقة -وام:

يسلط معرض الاستثمار العقاري "ايكرس" 2018 في نسخته الخامسة ..الضوء على النهضة العمرانية الكبرى التي تشهدها امارة الشارقة والفرص الاستثمارية العديدة التي تزخر بها في هذا القطاع الحيوي الذي يعد أحد أكثر القطاعات فعالية في الدولة بالإضافة إلى دعم العاملين في القطاع العقاري والقطاعات الاخرى المرتبطة به من خلال الترويج للمشاريع العقارية وجذب المستثمرين من الدولة وخارجها للاطلاع على آخر مستجدات القطاع العقاري في الشارقة والفرص الاستثمارية التي يوفرها والحوافز التي تقدمها الامارة لهذا القطاع الهام وعرض الفرص الاستثمارية أمام المواطنين والمقيمين في الإمارات. وأعلنت غرفة تجارة وصناعة الشارقة ودائرة التسجيل العقاري ومجموعة عمل قطاع العقارات في الشارقة عن اكتمال كافة الاستعدادات لأطلاق النسخة الخامسة من "ايكرس" 2018 ..الذي تقام فعالياته تحت رعاية سمو الشيخ سلطان بن محمد بن سلطان القاسمي ولي عهد ونائب حاكم الشارقة ويستضيفه مركز اكسبو الشارقة خلال الفترة 21-23 مارس الجاري. وقال سعيد غانم السويدي رئيس اللجنة التمثيلية لمجموعة عمل قطاع العقارات العاملة تحت مظلة غرفة تجارة وصناعة الشارقة ان عدد الشركات المشاركة في الدورة الجديدة للمعرض ارتفع بنسبة 50 بالمائة مقارنة بالدورة الماضية .. متوقعاً ان يستقطب المعرض العديد من المستثمرين خاصة ان عددا من المطورين سيقدمون اسعاراً خاصة خلال المعرض. ولفت السويدي الى ان الدورة الجديدة لمعرض الاستثمار العقاري ستتيح الفرصة لعقد عدد من ورش العمل والندوات والجلسات الحوارية أثناء المعرض يقدمها ويحاضر بها عدد من رؤساء الدوائر المعنية ومدراء بعض الشركات الرائدة في الاستثمار والتطوير العقاري في الإمارة بالتعاون مع دائرة التسجيل العقاري بالشارقة ومجموعة عمل قطاع العقارات. ونوه سعيد غانم السويدي بالدور الكبير الذي تقوم به غرفة تجارة وصناعة الشارقة ودائرة التسجيل العقاري في التعريف بفرص الاستثمار في الإمارة على كافة المستويات وفي مختلف المحافل الإقليمية والدولية .. ويستهدف "ايكرس 2018" شركات التطوير العقاري والمقاولات ومواد البناء والإنشاء، والوكلاء والوسطاء العقاريين والبنوك والمؤسسات المالية وشركات خدمات التصميم المعماري والتصميم الداخلي والمؤسسات الحكومية المعنية بالشأن العقاري وكذلك شركات التأمين والاستشارات القانونية وخدمات إدارة العقارات وملاك العقارات وشركات الخدمات الهندسية وشركات إدارة المشاريع.

الامارات العربية المتحدة
وزارة العدل

العدد ١٢٢٧٤ بتاريخ ٢٠١٨/٣/١٤

اعلان للحضور امام محكمة عجمان الاتحادية الابتدائية

في الدعوى رقم ٢٠١٧/٨٧٦ تجاري (جزئي)

إعلانكم بورود تقرير الخبرة - بواسطة النشر

بناء على طلب محكمة عجمان الاتحادية الابتدائية

الى المدعى عليه / عالم تشابال - ذ م م ويمثلها / محمد امين تشابال ، جنسيته /

اقام المدعي / قاسم محمد قاسم - استراليا الجنسية ، جنسيته / استراليا

عنوانه / مكتب الريامي للمحاماة والاستشارات القانونية الكائن بإمارة دبي - طريق الشيخ زايد - تيكوم - مبنى الشعفار ١ - مكتب رقم ٢٤٠٨

الدعوى برقم /٢٠١٧/٨٧٦ (تجاري جزئي) - عجمان

وموضوعها : المطالبة بمبلغ ٢٢٨٠٤٦,٢٨ درهم

فانت مكلف بالحضور امام محكمة عجمان الاتحادية الابتدائية شخصيا او بواسطة وكيل معتمد وذلك في الساعة ٨,٣٠ من يوم ١٩ شهر مارس لسنة ٢٠١٨ م - وذلك في النظر في الدعوى بوصفك مدعي عليه - حرر بتاريخ ٢٠١٨/٢/٢٨

مكتب إدارة الدعوى

إعلان بالنشر

العدد ١٢٢٧٤ بتاريخ ٢٠١٨/٣/١٤

في الدعوى ٢٠١٧/٢٣٤٠ تجاري كلي

المدعى عليها / شركة نيو بوي السعودية للتجارة المحدودة

بما ان هناك دعوى مرفوعة ضدكم من قبل المدعي / بنك ابوظبي التجاري فرع أمام محاكم دبي وأنه تم تعيينا خبيرا مصرفيا بالدعوى بموجب الحكم الصادر بالدعوى أعلاه فإننا ندعوكم لحضور اجتماع الخبرة بالدعوى وذلك يوم الاثنين الموافق ٢٠١٨/٣/١٩ في تمام الواحدة ظهرا بمقر مكتبنا انترا للاستشارات المالية وذلك بالعنوان التالي : دبي - محيصنة ٤ - شارع بيروت - بناية الميزان - الطابق الثالث - مكتب ٣٠٣ مقابل مركز كلداري لتعليم قيادة السيارات وبذات البناية يوجد بنك دبي التجاري تليفون : ٠٤٢٢٠٦٨٩٩ ، فاكس : ٠٤٢٢٠٦٨٧٧ يرجى الاطلاع و إحضار كافة ما لديكم من مستندات والحرص على الحضور في الموعد اقصاه.

الخبير المحاسبي والمصرفي
د. علي راشد الكيتوب

إعلان بالنشر

العدد ١٢٢٧٤ بتاريخ ٢٠١٨/٣/١٤

في الدعوى ٢٠١٧/٣٨٥٠ تجاري جزئي

السادة المدعي عليهما / ١- سير مارك لمواد البناء - ش ذ م م

٢- بالاسوبرامانيان سرينفاسان (بصفته الكفيل الشخصي سير مارك لمواد البناء - ذ م م)

بما ان هناك دعوى مرفوعة ضدكم من قبل المدعي / شركة الخليج للتمويل - ش م خ - فرع لشركة أمام محاكم دبي وأنه تم تعيينا خبيرا حسابيا بالدعوى بموجب الحكم الصادر به فإننا ندعوكم لحضور اجتماع خبرة وذلك يوم الاحد الموافق ٢٠١٨/٣/١٨ في تمام الساعة الحادية عشر ظهرا ، بمقر مكتبنا انترا للاستشارات المالية ، ذلك بالعنوان التالي : دبي - محيصنة - شارع بيروت - بناية الميزان - الطابق الثالث - مكتب ٣٠٣ مقابل مركز كلداري لتعليم قيادة السيارات - وبذات البناية يوجد بنك دبي التجاري تليفون : ٠٤٢٢٠٦٨٩٩ ، فاكس : ٠٤٢٢٠٦٨٧٧ يرجى الاطلاع و إحضار كافة ما لديكم من مستندات مترجمة الى العربية والحرص على الحضور في الموعد اقصاه.

الخبير المحاسبي والمصرفي
د. علي راشد الكيتوب

محاكم دبي
محاكم دبي الابتدائية

العدد ١٢٢٧٤ بتاريخ ٢٠١٨/٣/١٤

مذكرة الاعلان المدعى عليه بالنشر

في الدعوى ٢٠١٨/٤٦٧ مدني جزئي

الى المدعي عليه / ١- ايمان حسن حسن همايون خان ٢- حسن همايون خان همايون سعيد خان مجهول محل الاقامة بما ان المدعي/ مستشفى استر (فرع من استر دي ام هيلث كير - ش م ح (فرع دبي) قد أقام عليك الدعوى وموضوعها المطالبة بالزام المدعي عليهم بالتضامن والتكافل فيما بينهما بان يؤدوا للمدعية مبلغ وقدره (١٨٠٣٢٢ درهم) مع الفائدة القانونية بواقع ٩٪ من تاريخ رفع الدعوى وحتى السداد والرسوم والمصاريف والاتعاب. وحددت لها جلسة يوم الاثنين الموافق ٢٠١٨/٣/١٩ الساعة ٨,٣٠ ص بالقاعة Ch2.D.18 لذا فأنت مكلف بالحضور أو من يمثلك قانونيا وعليك بتقديم ما لديك من مذكرات او مستندات للمحكمة قبل الجلسة بثلاثة أيام على الأقل

رئيس القسم

محاكم دبي
محاكم دبي الابتدائية

العدد ١٢٢٧٤ بتاريخ ٢٠١٨/٣/١٤

اعادة اعلان بالنشر

في الدعوى ٢٠١٧/٤٢٧٠ تجاري جزئي

الى المدعي عليه / ١-فاطمة الزهراء ادريس ازمي مجهول محل الاقامة بما ان المدعي/ الشرق الاوسط لوساطة التأمين ويمثله / رؤيا عبدالله محمد العوضي قد أقام عليك الدعوى وموضوعها المطالبة بالزام المدعي عليها بمبلغ وقدره (٣٧,٠٠٠ درهم) والرسوم والمصاريف وتعاب المحاماة والفائدة ٩٪ من تاريخ الاستحقاق وحتى السداد التام. وحددت لها جلسة يوم الاثنين الموافق ٢٠١٨/٣/٢٦ الساعة ٨,٣٠ ص بالقاعة Ch1.C.13 لذا فأنت مكلف بالحضور أو من يمثلك قانونيا وعليك بتقديم ما لديك من مذكرات او مستندات للمحكمة قبل الجلسة بثلاثة أيام على الأقل وفي حالة تخلفك فان الحكم سيكون بمثابة حضوري.

رئيس القسم

محاكم دبي
محاكم دبي الابتدائية

العدد ١٢٢٧٤ بتاريخ ٢٠١٨/٣/١٤

اعلان بيع عقار بالنشر

في الدعوى رقم ٢٠١٧/٢٣٨ تنفيذ عقاري

طالب التنفيذ: بنك الخليج الأول - فرع دبي

عنوانه : إمارة دبي - ديرة - المرقبات - شارع ابوبكر الصديق

المنفذ ضده : عمرو بدير عوض رمضان ، وعنوانه : إمارة دبي - ديرة - منطقة بورسعيد - يعلن على مقر عمله ، شركة الدولية للاجهزة الالكترونية - بناية الاتحاد - الطابق رقم 8 مكتب رقم 807 ، خلف ديرة - سيتي سنتر

انه في يوم الاربعاء الموافق 2017/3/21 الساعة 5.00 مساء وفي الايام الثلاث التالية ان اقتضى الحال سيجرى بيع العقار الموضحة اوصافه ادناه لدى الجهة التى انيط بها البيع (شركة الامارات للمزادات وعلى موقعها الالكتروني (www.emiratesauction.ae) وعلى راغبي الشراء ايداع تأمين لا يقل عن 20% من الثمن الأساسي قبل دخول المزايدة ولكل من لديه اعتراض على البيع التقدم باعتراضه معززا بما يبرره من مستندات قبل الجلسة المحددة للبيع وفي المواعيد المبينة بالمادة 301 من قانون الإجراءات المدنية وعلى من يعتمد عطاؤه ايداع كامل الثمن والمصاريف خلال عشرة ايام التالية لجلسة البيع ولكل شخص غير ممنوع من المزايدة ان يزيد على الثمن خلال العشرة ايام التالية لرسوم المزاد بشرط الا تقل هذه الزيادة عن عشر الثمن على ان يقوم بايداع كامل الثمن المعروض والمصروفات خزينة المحكمة وفيما يلي اوصاف الممتلكات : نوع العقار : ارض وما عليها من بناء - المنطقة : وادي الصفا 5 - رقم الارض : 394 - المساحة : 560.86 مترمربع والمقدرة قيمتها بـ (3.200.000.00 درهم) ، يباع لاعلى عطاء.

ملاحظة : يدفع المبلغ فورا.

رئيس القسم

محاكم دبي
محاكم دبي الابتدائية

العدد ١٢٢٧٤ بتاريخ ٢٠١٨/٣/١٤

اعلان بيع عقار بالنشر-للمنفذ ضده

فى الدعوى رقم ٢٠١٦/٦٧٥ تنفيذ عقاري

طالب التنفيذ: مصرف الإمارات الاسلامي - ش م ع

عنوانه : إمارة دبي - بردبي - مدينة دبي الطبية - مبنى رقم 16 - الطابق الثالث

المنفذ ضده : رنجيف سينك اناند - عنوانه : إمارة دبي - مدينة دبي ، بردبي - شارع المنخول - مركز العين - شقة رقم (414) بجوار اسبينس - بالقرب من مركز الخليج

انه في يوم الاربعاء الموافق 2018/3/21 الساعة 5.00 مساءا وفي الايام الثلاث التالية ان اقتضى الحال سيجرى بيع العقار الموضحة اوصافه ادناه لدى الجهة التى انيط بها البيع (شركة الامارات للمزادات وعلى موقعها الالكتروني (www.emiratesauction.ae) وعلى راغبي الشراء ايداع تأمين لا يقل عن 20% من الثمن الأساسي قبل دخول المزايدة ولكل من لديه اعتراض على البيع التقدم باعتراضه معززا بما يبرره من مستندات قبل الجلسة المحددة للبيع وفي المواعيد المبينة بالمادة 301 من قانون الإجراءات المدنية وعلى من يعتمد عطاؤه ايداع كامل الثمن والمصاريف خلال عشرة ايام التالية لجلسة البيع ولكل شخص غير ممنوع من المزايدة ان يزيد على الثمن خلال العشرة ايام التالية لرسوم المزاد بشرط الا تقل هذه الزيادة عن عشر الثمن على ان يقوم بايداع كامل الثمن المعروض والمصروفات خزينة المحكمة وفيما يلي اوصاف الممتلكات : عبارة عن ارض وما عليها من بناء بمنطقة وادي الصفا 2 رقم الارض 1360 رقم البلدية 8406-643 - المساحة : 540.14 متر مربع - التقييم : 4.500.000.00 درهم.

ملاحظة : يدفع المبلغ فورا.

رئيس القسم

محاكم دبي
محاكم دبي الابتدائية

العدد ١٢٢٧٤ بتاريخ ٢٠١٨/٣/١٤

اعلان وتكليف بالوفاء بالنشر

في الدعوى رقم ٢٠١٨/١٠٦ تنفيذ عقاري

الى المنفذ ضده/١- شركة بلانتيشن هولدينجز - م ح (ذ م م) مجهول محل الاقامة بما ان طالب التنفيذ/عزت عزت محمد جعفر ويمثله / حبيب محمد شريف عبدالله الملا - نعلنكم بالحكم الصادر في الدعوى رقم ٢٠١٣/٧٢٣ عقاري كلي يوم الاربعاء بتاريخ ٢٠١٦/٣/٩ باعتباره سندا تنفيذيا وذلك ١-بالزامكم بسداد مبلغ وقدره (١٠٨٥٠٠٢٥,٢٠) درهم والفائدة القانونية بواقع ٩٪ حتى تمام السداد وتسليمه الى طالب التنفيذ أو خزينة المحكمة خلال ١٥ يوم من تاريخ نشر هذا الاعلان. ٢- بفسخ العقد سند الدعوى المؤرخ ٢٠٠٥/١١/١٥ المبرم بين المدعي عليها الاولى والمدعي عن عقار التداعي. وعليه فان المحكمة ستباشر الاجراءات التنفيذية بحقك في حالة عدم الالتزام بالقرار المذكور خلال ١٥ يوما من تاريخ نشر هذا الاعلان.

رئيس الشعبة

محاكم دبي
محاكم دبي الابتدائية

العدد ١٢٢٧٤ بتاريخ ٢٠١٨/٣/١٤

اعادة اعلان بالنشر

في الدعوى ٢٠١٧/٩٢٣٦ عمالي جزئي

الى المدعى عليه/١- أبازر يوسف ناصر مدني مجهول محل الاقامة بما أن المدعي/فالترانس لخدمات وانظمة المواصلات - ش ذ م م ويمثله / عبدالله مبارك محمد حوفان المنصوري - قد أقام عليك الدعوى وموضوعها المطالبة بمستحقات عمالية وقدرها (١٠٠٠٠ درهم) والرسوم والمصاريف رقم الشكوى (MB176134381AE/2017) وحددت لها جلسة يوم الاثنين الموافق ٢٠١٨/٣/١٩ الساعة ٩,٣٠ صباحا بالقاعة : Ch.1.B.10 لذا فأنت مكلف بالحضور أو من يمثلك قانونيا وعليك بتقديم ما لديك من مذكرات او مستندات للمحكمة قبل الجلسة بثلاثة أيام على الأقل وفي حالة تخلفك فان الحكم سيكون بمثابة حضوري .

رئيس القسم

محاكم دبي
محاكم دبي الابتدائية

العدد ١٢٢٧٤ بتاريخ ٢٠١٨/٣/١٤

اعلان حكم بالنشر

في الدعوى رقم ٢٠١٦/٢٠١٥ عمالي جزئي

الى المحكوم عليه/١- نياز محمد للاعمال الكهروميكانيكية- ش ذ م م مجهول محل الاقامة نعلنكم بان المحكمة حكمت بجلستها المنعقدة بتاريخ ٢٠١٨/١/٨ في الدعوى المذكورة اعلاه لصالح/ فرهاد حسين احمد حسين بالزام المدعي عليها بان تؤدي للمدعي مبلغ ٤٩١٥ درهم وتذكرة العودة الى موطنه او قيمتها نقدا ما لم يكن وقت التنفيذ قد التحق بخدمة صاحب عمل آخر والزمتها بالمناسب من المصروفات واعفت المدعي من نصيبه فيها ورفضت ما عدا ذلك من طلبات. حكما بمثابة الحضوري قابلا للاستئناف خلال ثلاثين يوما اعتبارا من اليوم التالي لنشر هذا الاعلان صدر باسم صاحب السمو الشيخ محمد بن راشد بن سعيد آل مكتوم حاكم دبي وتلى علنا.

رئيس القسم

محاكم دبي
محاكم دبي الابتدائية

العدد ١٢٢٧٤ بتاريخ ٢٠١٨/٣/١٤

اعلان بيع عقار بالنشر للمنفذ ضده

فى الدعوى رقم ٢٠١٧/٢٣٨ تنفيذ عقاري

طالب التنفيذ: بنك الخليج الأول - فرع دبي

عنوانه : إمارة دبي - ديرة - المرقبات - شارع ابوبكر الصديق

المنفذ ضده : عمرو بدير عوض رمضان ، وعنوانه : إمارة دبي - ديرة - منطقة بورسعيد - يعلن على مقر عمله ، شركة الدولية للاجهزة الالكترونية - بناية الاتحاد - الطابق رقم 8 مكتب رقم 807 ، خلف ديرة - سيتي سنتر

انه في يوم الاربعاء الموافق 2017/3/21 الساعة 5.00 مساء وفي الايام الثلاث التالية ان اقتضى الحال سيجرى بيع العقار الموضحة اوصافه ادناه لدى الجهة التى انيط بها البيع (شركة الامارات للمزادات وعلى موقعها الالكتروني (www.emiratesauction.ae) وعلى راغبي الشراء ايداع تأمين لا يقل عن 20% من الثمن الأساسي قبل دخول المزايدة ولكل من لديه اعتراض على البيع التقدم باعتراضه معززا بما يبرره من مستندات قبل الجلسة المحددة للبيع وفي المواعيد المبينة بالمادة 301 من قانون الإجراءات المدنية وعلى من يعتمد عطاؤه ايداع كامل الثمن والمصاريف خلال عشرة ايام التالية لجلسة البيع ولكل شخص غير ممنوع من المزايدة ان يزيد على الثمن خلال العشرة ايام التالية لرسوم المزاد بشرط الا تقل هذه الزيادة عن عشر الثمن على ان يقوم بايداع كامل الثمن المعروض والمصروفات خزينة المحكمة وفيما يلي اوصاف الممتلكات : نوع العقار : ارض وما عليها من بناء - المنطقة : وادي الصفا 5 - رقم الارض : 394 - المساحة : 560.86 مترمربع والمقدرة قيمتها بـ (3.200.000.00 درهم) ، يباع لاعلى عطاء.

ملاحظة : يدفع المبلغ فورا.

رئيس القسم

محاكم دبي
محاكم دبي الابتدائية

العدد ١٢٢٧٤ بتاريخ ٢٠١٨/٣/١٤

اعلان حكم بالنشر

في الدعوى رقم ٢٠١٧/٤٢٧٠ عمالي جزئي

الى المحكوم عليه/١- ينغ ومبين كونترولز - م م ح مجهول محل الاقامة نعلنكم بان المحكمة حكمت بجلستها المنعقدة بتاريخ ٢٠١٨/١/٢ في الدعوى المذكورة اعلاه لصالح/ تاسير أحمد رانجرز بالزام المدعي عليها بان تؤدي للمدعي مبلغ (٣١٥,٩٣٣) درهم (ثلاثمائة وخمسة عشر الف وتسعمائة وثلاثة وثلاثون درهم) والفائدة القانونية عنه بواقع ٩٪ من تاريخ المطالبة القضائية للسداد التام عدا الفصل التعسفي فمن صيرورة الحكم نهائيا والزمتها بالمناسب من المصروفات ومبلغ خمسة الاف درهم مقابل اتعاب المحاماة ورفضت ما عدا ذلك من طلبات. حكما بمثابة الحضوري قابلا للاستئناف خلال ثلاثين يوما اعتبارا من اليوم التالي لنشر هذا الاعلان صدر باسم صاحب السمو الشيخ محمد بن راشد بن سعيد آل مكتوم حاكم دبي وتلى علنا.

رئيس القسم

محاكم دبي
محاكم دبي الابتدائية

العدد ١٢٢٧٤ بتاريخ ٢٠١٨/٣/١٤

اعادة اعلان بالنشر

في الدعوى ٢٠١٧/٩٢٣٦ عمالي جزئي

الى المدعى عليه/١- أبازر يوسف ناصر مدني مجهول محل الاقامة بما أن المدعي/فالترانس لخدمات وانظمة المواصلات - ش ذ م م ويمثله / عبدالله مبارك محمد حوفان المنصوري - قد أقام عليك الدعوى وموضوعها المطالبة بمستحقات عمالية وقدرها (١٠٠٠٠ درهم) والرسوم والمصاريف رقم الشكوى (MB176134381AE/2017) وحددت لها جلسة يوم الاثنين الموافق ٢٠١٨/٣/١٩ الساعة ٩,٣٠ صباحا بالقاعة : Ch.1.B.10 لذا فأنت مكلف بالحضور أو من يمثلك قانونيا وعليك بتقديم ما لديك من مذكرات او مستندات للمحكمة قبل الجلسة بثلاثة أيام على الأقل وفي حالة تخلفك فان الحكم سيكون بمثابة حضوري .

رئيس القسم

محاكم دبي
محاكم دبي الابتدائية

العدد ١٢٢٧٤ بتاريخ ٢٠١٨/٣/١٤

اعلان حكم بالنشر

في الدعوى رقم ٢٠١٨/٤٦٧ مدني جزئي

الى المدعي عليه / ١- ايمان حسن حسن همايون خان ٢- حسن همايون خان همايون سعيد خان مجهول محل الاقامة بما ان المدعي/ مستشفى استر (فرع من استر دي ام هيلث كير - ش م ح (فرع دبي) قد أقام عليك الدعوى وموضوعها المطالبة بالزام المدعي عليهم بالتضامن والتكافل فيما بينهما بان يؤدوا للمدعية مبلغ وقدره (١٨٠٣٢٢ درهم) مع الفائدة القانونية بواقع ٩٪ من تاريخ رفع الدعوى وحتى السداد والرسوم والمصاريف والاتعاب. وحددت لها جلسة يوم الاثنين الموافق ٢٠١٨/٣/١٩ الساعة ٨,٣٠ ص بالقاعة Ch2.D.18 لذا فأنت مكلف بالحضور أو من يمثلك قانونيا وعليك بتقديم ما لديك من مذكرات او مستندات للمحكمة قبل الجلسة بثلاثة أيام على الأقل

رئيس القسم

محاكم دبي
محاكم دبي الابتدائية

العدد ١٢٢٧٤ بتاريخ ٢٠١٨/٣/١٤

اعلان بيع عقار بالنشر

في الدعوى رقم ٢٠١٧/٢٣٨ تنفيذ عقاري

طالب التنفيذ: بنك الخليج الأول - فرع دبي

عنوانه : إمارة دبي - ديرة - المرقبات - شارع ابوبكر الصديق

المنفذ ضده : عمرو بدير عوض رمضان ، وعنوانه : إمارة دبي - ديرة - منطقة بورسعيد - يعلن على مقر عمله ، شركة الدولية للاجهزة الالكترونية - بناية الاتحاد - الطابق رقم 8 مكتب رقم 807 ، خلف ديرة - سيتي سنتر

انه في يوم الاربعاء الموافق 2017/3/21 الساعة 5.00 مساء وفي الايام الثلاث التالية ان اقتضى الحال سيجرى بيع العقار الموضحة اوصافه ادناه لدى الجهة التى انيط بها البيع (شركة الامارات للمزادات وعلى موقعها الالكتروني (www.emiratesauction.ae) وعلى راغبي الشراء ايداع تأمين لا يقل عن 20% من الثمن الأساسي قبل دخول المزايدة ولكل من لديه اعتراض على البيع التقدم باعتراضه معززا بما يبرره من مستندات قبل الجلسة المحددة للبيع وفي المواعيد المبينة بالمادة 301 من قانون الإجراءات المدنية وعلى من يعتمد عطاؤه ايداع كامل الثمن والمصاريف خلال عشرة ايام التالية لجلسة البيع ولكل شخص غير ممنوع من المزايدة ان يزيد على الثمن خلال العشرة ايام التالية لرسوم المزاد بشرط الا تقل هذه الزيادة عن عشر الثمن على ان يقوم بايداع كامل الثمن المعروض والمصروفات خزينة المحكمة وفيما يلي اوصاف الممتلكات : نوع العقار : ارض وما عليها من بناء - المنطقة : وادي الصفا 5 - رقم الارض : 394 - المساحة : 560.86 مترمربع والمقدرة قيمتها بـ (3.200.000.00 درهم) ، يباع لاعلى عطاء.

ملاحظة : يدفع المبلغ فورا.

رئيس القسم

محاكم دبي
محاكم دبي الابتدائية

العدد ١٢٢٧٤ بتاريخ ٢٠١٨/٣/١٤

اعلان بيع عقار بالنشر-للمنفذ ضده

فى الدعوى رقم ٢٠١٦/٦٧٥ تنفيذ عقاري

طالب التنفيذ: مصرف الإمارات الاسلامي - ش م ع

عنوانه : إمارة دبي - بردبي - مدينة دبي الطبية - مبنى رقم 16 - الطابق الثالث

المنفذ ضده : رنجيف سينك اناند - عنوانه : إمارة دبي - مدينة دبي ، بردبي - شارع المنخول - مركز العين - شقة رقم (414) بجوار اسبينس - بالقرب من مركز الخليج

انه في يوم الاربعاء الموافق 2018/3/21 الساعة 5.00 مساءا وفي الايام الثلاث التالية ان اقتضى الحال سيجرى بيع العقار الموضحة اوصافه ادناه لدى الجهة التى انيط بها البيع (شركة الامارات للمزادات وعلى موقعها الالكتروني (www.emiratesauction.ae) وعلى راغبي الشراء ايداع تأمين لا يقل عن 20% من الثمن الأساسي قبل دخول المزايدة ولكل من لديه اعتراض على البيع التقدم باعتراضه معززا بما يبرره من مستندات قبل الجلسة المحددة للبيع وفي المواعيد المبينة بالمادة 301 من قانون الإجراءات المدنية وعلى من يعتمد عطاؤه ايداع كامل الثمن والمصاريف خلال عشرة ايام التالية لجلسة البيع ولكل شخص غير ممنوع من المزايدة ان يزيد على الثمن خلال العشرة ايام التالية لرسوم المزاد بشرط الا تقل هذه الزيادة عن عشر الثمن على ان يقوم بايداع كامل الثمن المعروض والمصروفات خزينة المحكمة وفيما يلي اوصاف الممتلكات : عبارة عن ارض وما عليها من بناء بمنطقة وادي الصفا 2 رقم الارض 1360 رقم البلدية 8406-643 - المساحة : 540.14 متر مربع - التقييم : 4.500.000.00 درهم.

ملاحظة : يدفع المبلغ فورا.

رئيس القسم

محاكم دبي
محاكم دبي الابتدائية

العدد ١٢٢٧٤ بتاريخ ٢٠١٨/٣/١٤

اعلان وتكليف بالوفاء بالنشر

في الدعوى رقم ٢٠١٨/١٠٦ تنفيذ عقاري

الى المنفذ ضده/١- شركة بلانتيشن هولدينجز - م ح (ذ م م) مجهول محل الاقامة بما ان طالب التنفيذ/عزت عزت محمد جعفر ويمثله / حبيب محمد شريف عبدالله الملا - نعلنكم بالحكم الصادر في الدعوى رقم ٢٠١٣/٧٢٣ عقاري كلي يوم الاربعاء بتاريخ ٢٠١٦/٣/٩ باعتباره سندا تنفيذيا وذلك ١-بالزامكم بسداد مبلغ وقدره (١٠٨٥٠٠٢٥,٢٠) درهم والفائدة القانونية بواقع ٩٪ حتى تمام السداد وتسليمه الى طالب التنفيذ أو خزينة المحكمة خلال ١٥ يوم من تاريخ نشر هذا الاعلان. ٢- بفسخ العقد سند الدعوى المؤرخ ٢٠٠٥/١١/١٥ المبرم بين المدعي عليها الاولى والمدعي عن عقار التداعي. وعليه فان المحكمة ستباشر الاجراءات التنفيذية بحقك في حالة عدم الالتزام بالقرار المذكور خلال ١٥ يوما من تاريخ نشر هذا الاعلان.

رئيس الشعبة

محاكم دبي
محاكم دبي الابتدائية

العدد ١٢٢٧٤ بتاريخ ٢٠١٨/٣/١٤

مذكرة اعادة الإعلان المدعى عليه بالنشر

الى المدعي عليه/ مؤسسة شموس المستقبل لمقاولات البناء

نعلنكم بأن المدعيين قد اقاموا عليكم الدعاوي العمالية المذكورة أدناه وحددت المحكمة لها جلسة بتاريخ ٢٠١٨/٣/٢٠ ، في الساعة ١١,٠٠ صباحا

م	رقم القضية	اسم المدعي	مبلغ المطالبة
١	١٧٣/٢٠١٨ عمالي جزئي	محمد السيد عبدالله	١٧٤٥٧ درهم + تذكرة العودة
٢	١٧٩/٢٠١٨ عمالي جزئي	مؤمن لطفي علي ابراهيم	١٦٥٥٥ درهم + تذكرة العودة
٣	١٨١/٢٠١٨ عمالي جزئي	لؤي محمد عبدالعزيز عبدالله	٨٣٣٣ درهم + تذكرة العودة
٤	١٨٣/٢٠١٨ عمالي جزئي	خالد خلف توفيق ثابت	١٦٩٤٩ درهم + تذكرة العودة

لذا فانتم مكلفون بالحضور او من يمثلكم قانونا وعليكم تقديم ما لديكم من مذكرات او مستندات للمحكمة قبل الجلسة بثلاثة ايام على الاقل ، بالاضافة الى الرسوم والمصاريف والحكم مشمول المعجل بلا كفالة

قسم القضايا العمالية

محاكم دبي
محاكم دبي الابتدائية

العدد ١٢٢٧٤ بتاريخ ٢٠١٨/٣/١٤

اعلان للحضور امام محكمة عجمان الاتحادية الابتدائية

في الدعوى رقم ٢٠١٧/٨٦٠ مدني (جزئي)

إعلانكم بورود التقرير - بواسطة النشر

بناء على طلب محكمة عجمان الاتحادية الابتدائية

الى المدعى عليه / عالم تشابال - ذ م م ويمثلها / محمد امين تشابال ، جنسيته /

اقام المدعي /قاسم الطاف ، نسيمة شاندلاي ، الجنسية ، استراليا ، استراليا

عنوانه / مكتب الريامي للمحاماة والاستشارات القانونية الكائن بإمارة دبي - طريق الشيخ زايد - تيكوم - مبنى الشعفار ١ - مكتب رقم ٢٤٠٨ ، مكتب الريامي للمحاماة والاستشارات القانونية الكائن بإمارة دبي - طريق الشيخ زايد - تيكوم - مبنى الشعفار ١ - مكتب رقم ٢٤٠٨

الدعوى برقم ٢٠١٧/٨٦٠ (مدني (جزئي) - عجمان

وموضوعها : المطالبة بمبلغ ١٩٢,٠٤٩,٩٥ درهم

فانت مكلف بالحضور امام محكمة عجمان الاتحادية الابتدائية شخصيا او بواسطة وكيل معتمد وذلك في الساعة ٨,٣٠ من يوم ٢٠ شهر مارس لسنة ٢٠١٨ م - وذلك في النظر في الدعوى بوصفك مدعي عليه - حرر بتاريخ ٢٠١٨/٣/٦

مكتب إدارة الدعوى

محاكم دبي
محاكم دبي الابتدائية

العدد ١٢٢٧٤ بتاريخ ٢٠١٨/٣/١٤

مذكرة الاعلان المدعى عليه بالنشر

في الدعوى ٢٠١٧/٨٦٠ مدني (جزئي)

الى المدعي عليه/ الياسر للاعمال الفنية - ش ذ م م

نعلنكم بأن المدعيين قد اقاموا عليكم الدعاوي العمالية المذكورة أدناه وحددت المحكمة لها جلسة بتاريخ ٢٠١٨/٣/٢٠ في الساعة ١١,٠٠ صباحا

م	رقم القضية	اسم المدعي	مبلغ المطالبة
١	عمالي جزئي ٢٦١/٢٠١٨	محمد رمضان ابراهيم ضمراني	٥٧٦٧ درهم + تذكرة العودة
٢	عمالي جزئي ٢٥٨/٢٠١٨	سامح عبدالحميد عبدالرحيم عطيه	٥٨٥٣ درهم + تذكرة العودة

لذا فانتم مكلفون بالحضور او من يمثلكم قانونا وعليكم تقديم ما لديكم من مذكرات او مستندات للمحكمة قبل الجلسة بثلاثة ايام على الاقل ، بالاضافة الى الرسوم والمصاريف والحكم مشمول المعجل بلا كفالة

قسم القضايا العمالية

محاكم دبي
محاكم دبي الابتدائية

العدد ١٢٢٧٤ بتاريخ ٢٠١٨/٣/١٤
إعادة اعلان بالنشر
في الدعوى ٢٠١٨/١٣٤٤ عمالي جزئي

الى المدعي عليه / ١-عرسا كوناين للنقليات ش.ذ.م.م مجهول محل الاقامة بما ان المدعي /محمد بشير محمد علي قد أقام عليك الدعوى وموضوعها المطالبة بمستحقات عمالية وقدرها (٧١١٠٦ درهم) وتذكرة عودة بمبلغ (٢٠٠٠) درهم والرسوم والمصاريف رقم الشكوى :MB180057142AE وحددت لها جلسة يوم الاحد الموافق ٢٠١٨/٣/١٨ الساعة ٠٩,٣٠ ص بالقاعة رقم:ch1.B.10 لذا فأنت مكلف بالحضور أو من يمثلك قانونيا وعليك بتقديم ما لديك من مذكرات او مستندات للمحكمة قبل الجلسة بثلاثة أيام على الأقل، وفي حالة تخلفك فأن الحكم سيكون بمثابة حضوري .

رئيس الشعبة

محاكم دبي
محاكم دبي الابتدائية

العدد ١٢٢٧٤ بتاريخ ٢٠١٨/٣/١٤
مذكرة اعلان مدعى عليه بالنشر
في الدعوى ٢٠١٨/٢٤٩٨ عمالي جزئي

الى المدعي عليه / ١-نسور البحر لخدمات الحراسة ش.ذ.م.م مجهول محل الاقامة بما ان المدعي /عبد الحنان مولانا عبدالجليل قد أقام عليك الدعوى وموضوعها المطالبة بمستحقات عمالية وقدرها (٣٩٥٥٦ درهم) وتذكرة عودة بمبلغ (٢٠٠٠) درهم والرسوم والمصاريف رقم الشكوى :MB180721688AE وحددت لها جلسة يوم الاحد الموافق ٢٠١٨/٣/٢٥ الساعة ٠٨,٣٠ ص بالقاعة:ch2.E.22 لذا فأنت مكلف بالحضور أو من يمثلك قانونيا وعليك بتقديم ما لديك من مذكرات او مستندات للمحكمة قبل الجلسة بثلاثة أيام على الأقل .

رئيس الشعبة

محاكم دبي
محاكم دبي الابتدائية

العدد ١٢٢٧٤ بتاريخ ٢٠١٨/٣/١٤
مذكرة اعلان مدعى عليه بالنشر
في الدعوى ٢٠١٨/١٩٤٧ عمالي جزئي

الى المدعي عليه / ١-نسور البحر لخدمات الحراسة ش.ذ.م.م مجهول محل الاقامة بما ان المدعي /حسن مياه عبدالجليل قد أقام عليك الدعوى وموضوعها المطالبة بمستحقات عمالية وقدرها (٤٧٩٧٠ درهم) وتذكرة عودة بمبلغ (٢٠٠٠) درهم والرسوم والمصاريف رقم الشكوى :MB180475441AE وحددت لها جلسة يوم الاحد الموافق ٢٠١٨/٣/٢٥ الساعة ٠٩,٣٠ ص بالقاعة:ch1.B.10 لذا فأنت مكلف بالحضور أو من يمثلك قانونيا وعليك بتقديم ما لديك من مذكرات او مستندات للمحكمة قبل الجلسة بثلاثة أيام على الأقل .

رئيس الشعبة

محاكم دبي
محاكم دبي الابتدائية

العدد ١٢٢٧٤ بتاريخ ٢٠١٨/٣/١٤
إعادة اعلان بالنشر
في الدعوى ٢٠١٧/١١٤٠٨ عمالي جزئي

الى المدعي عليه / ١-نجوم الابداع للاعمال الفنية ش.ذ.م.م مجهول محل الاقامة بما ان المدعي /لظيم لمعى فخرى مخائيل قد أقام عليك الدعوى وموضوعها المطالبة بمستحقات عمالية وقدرها (١٦١٢٩ درهم) وتذكرة عودة بمبلغ (٢٠٠٠) درهم والرسوم والمصاريف رقم الشكوى :MB177960453AE وحددت لها جلسة يوم الثلاثاء الموافق ٢٠١٨/٤/٣ الساعة ٠٨,٣٠ ص بالقاعة رقم:ch1.A.2 لذا فأنت مكلف بالحضور أو من يمثلك قانونيا وعليك بتقديم ما لديك من مذكرات او مستندات للمحكمة قبل الجلسة بثلاثة أيام على الأقل، وفي حالة تخلفك فأن الحكم سيكون بمثابة حضوري .

رئيس الشعبة

محاكم دبي
محاكم دبي الابتدائية

العدد ١٢٢٧٤ بتاريخ ٢٠١٨/٣/١٤
اعلان حكم تمهيدي بالنشر
في الدعوى رقم ٢٠١٧/٣٣٢٢ عمالي جزئي

الى المدعي عليه/١-نور المطينه لنقل المواد العامة بالشاحنات الثقيلة ش.ذ.م.م مجهول محل الاقامة بما ان المدعي/مبشر يار محمد حسين قد اقام الدعوى المذكورة اعلاه وعليه نعلنكم بان المحكمة حكمت بتاريخ:٢٠١٨/١/٣١ الحكم التمهيدي التالي:حكمت المحكمة وبمثابة الحضوري وقبل الفصل في الموضوع باحالة الدعوى الى التحقيق لكي يثبت المدعي بكافة طرق الاثبات بما فيها البينة وقرائن الاحوال قيمة الاجر المتفق عليه وانه تحمل مصروفات الاقامة والضمان البنكي وقيمة ما تحمله وصرحت للمدعي عليها بالنفي بذات الطرق وحددت للتحقيق جلسة يوم الاحد الموافق:٢٠١٨/٣/١٨ الساعة:١٠ صباحا بمكتب القاضي على ان ينتهي في ذات الجلسة وعلى الخصوم احضار شهودهم لهذه الجلسة وابقت الفصل في المصروفات وعلى المدعي اعلان المدعي عليها بالحكم التمهيدي والجلسة بالنشر، وحددت لها المحكمة جلسة يوم الاحد:٢٠١٨/٣/١٨ الساعة:.

رئيس القسم

محاكم دبي
محاكم دبي الابتدائية

العدد ١٢٢٧٤ بتاريخ ٢٠١٨/٣/١٤
مذكرة اعلان مدعى عليه بالنشر
في الدعوى ٢٠١٨/٤٤٩ عمالي جزئي

الى المدعي عليه / ١-جولد ستار مارك لخدمات الشحن ش.ذ.م.م مجهول محل الاقامة بما ان المدعي /محمد ياسين رضا محمد حسين قد أقام عليك الدعوى وموضوعها المطالبة بمستحقات عمالية وقدرها (١٧٢٨٧ درهم) وتذكرة عودة بمبلغ (٢٠٠٠) درهم والرسوم والمصاريف رقم الشكوى :MB990878501AE وحددت لها جلسة يوم الثلاثاء الموافق ٢٠١٨/٣/٢٧ الساعة ١١,٠٠ ص بالقاعة:ch1.A.2 لذا فأنت مكلف بالحضور أو من يمثلك قانونيا وعليك بتقديم ما لديك من مذكرات او مستندات للمحكمة قبل الجلسة بثلاثة أيام على الأقل .

رئيس الشعبة

محاكم دبي
محاكم دبي الابتدائية

العدد ١٢٢٧٤ بتاريخ ٢٠١٨/٣/١٤
اعلان حكم بالنشر
في الدعوى رقم ٢٠١٧/١١١١١ عمالي جزئي

الى المحكوم عليه/١- فورتس اتش اس اي للتدريب على اجراءات السلامه المهنية ش.ذ.م.م مجهول محل الاقامة نعلنكم بان المحكمة حكمت بجلستها المنعقدة بتاريخ ٢٠١٨/٢/٢٢ في الدعوى المذكورة اعلاه لصالح/بير محمد سلطان سلطان بالزام المدعي عليها بان تؤدي للمدعي مبلغ (٥٢٤٠٠) درهم وبتذكرة عودة الى موطنه على الدرجة السياحية عيننا او قيمتها نقدا ما لم يلتحق بخدمة رب عمل اخر والزمت المدعي عليها بالمناسب من الرسوم والمصروفات واعفت المدعي من نصيبه منها ورفضت ما عدا ذلك من طلبات . حكما بمثابة الحضوري قابلا للاستئناف خلال ثلاثين يوما اعتبارا من اليوم التالي لنشر هذا الاعلان صدر باسم صاحب السمو الشيخ محمد بن راشد بن سعيد آل مكتوم حاكم دبي وتلى علنا.

رئيس القسم

محاكم دبي
محاكم دبي الابتدائية

العدد ١٢٢٧٤ بتاريخ ٢٠١٨/٣/١٤
مذكرة اعلان مدعى عليه بالنشر
في الدعوى ٢٠١٨/١٣٨٦ عمالي جزئي

الى المدعي عليه / ١-برستيج تيم للمقاولات ش.ذ.م.م مجهول محل الاقامة بما ان المدعي /مقصود حسين محمود حسين قد أقام عليك الدعوى وموضوعها المطالبة بمستحقات عمالية وقدرها (٤٢٤٤٨ درهم) وتذكرة عودة بمبلغ (٢٠٠٠) درهم والرسوم والمصاريف رقم الشكوى :MB180371938AE وحددت لها جلسة يوم الاحد الموافق ٢٠١٨/٣/١٨ الساعة ٠٩,٣٠ ص بالقاعة:ch1.B.10 لذا فأنت مكلف بالحضور أو من يمثلك قانونيا وعليك بتقديم ما لديك من مذكرات او مستندات للمحكمة قبل الجلسة بثلاثة أيام على الأقل .

رئيس الشعبة

محاكم دبي
محاكم دبي الابتدائية

العدد ١٢٢٧٤ بتاريخ ٢٠١٨/٣/١٤
اعلان حكم بالنشر
في الدعوى رقم ٢٠١٧/١٢٥٨٧ عمالي جزئي

الى المحكوم عليه/١- شركة كومودور للمقاولات ذ.م.م - فرع دبي مجهول محل الاقامة نعلنكم بان المحكمة حكمت بجلستها المنعقدة بتاريخ ٢٠١٨/١/٣٠ في الدعوى المذكورة اعلاه لصالح/محمد شاه مير اكبر يونس بالزام المدعي عليها بان تؤدي للمدعي مبلغ (١٧٧٨٠) درهم وبتذكرة العودة لوطنه عينا او نقدا ما لم يلتحق بخدمة صاحب عمل اخر عند تنفيذ الحكم وبالمناسب من الرسوم والمصروفات ورفضت عدا ذلك من طلبات . حكما بمثابة الحضوري قابلا للاستئناف خلال ثلاثين يوما اعتبارا من اليوم التالي لنشر هذا الاعلان صدر باسم صاحب السمو الشيخ محمد بن راشد بن سعيد آل مكتوم حاكم دبي وتلى علنا.

رئيس القسم

محاكم دبي
محاكم دبي الابتدائية

العدد ١٢٢٧٤ بتاريخ ٢٠١٨/٣/١٤
مذكرة اعلان مدعى عليه بالنشر
في الدعوى ٢٠١٨/١٠٩٢ عمالي جزئي

الى المدعي عليه / ١-الفجر الباسم للاعمال الفنية ش.ذ.م.م مجهول محل الاقامة بما ان المدعي /وليد محمد اسماعيل عبدالحافظ قد أقام عليك الدعوى وموضوعها المطالبة بمستحقات عمالية وقدرها (٢٧٨٤٨ درهم) وتذكرة عودة بمبلغ (٢٠٠٠) درهم والرسوم والمصاريف رقم الشكوى :MB991093465AE وحددت لها جلسة يوم الخميس الموافق ٢٠١٨/٣/٢٩ الساعة ٠٨,٣٠ ص بالقاعة:ch1.A.1 لذا فأنت مكلف بالحضور أو من يمثلك قانونيا وعليك بتقديم ما لديك من مذكرات او مستندات للمحكمة قبل الجلسة بثلاثة أيام على الأقل .

رئيس الشعبة

محاكم دبي
محاكم دبي الابتدائية

العدد ١٢٢٧٤ بتاريخ ٢٠١٨/٣/١٤
اعلان حكم بالنشر
في الدعوى رقم ٢٠١٧/١٠٤٨٤ عمالي جزئي

الى المحكوم عليه/١- كافية ريترو مجهول محل الاقامة نعلنكم بان المحكمة حكمت بجلستها المنعقدة بتاريخ ٢٠١٨/١/١٧ في الدعوى المذكورة اعلاه لصالح/شعبان علي عبدالحليم سعداوي بالزام المدعي عليها بان تؤدي للمدعي مبلغ (٢٩,٦٦٩) درهم وتذكرة العودة الى موطنه على الدرجة السياحية عينا او قيمتها نقدا ما لم يلتحق المدعي بالعمل لدى رب عمل اخر عند تنفيذ الحكم وبالمناسب من المصروفات واعفت المدعي من نصيبه منها . حكما بمثابة الحضوري قابلا للاستئناف خلال ثلاثين يوما اعتبارا من اليوم التالي لنشر هذا الاعلان صدر باسم صاحب السمو الشيخ محمد بن راشد بن سعيد آل مكتوم حاكم دبي وتلى علنا.

رئيس القسم

محاكم دبي
محاكم دبي الابتدائية

العدد ١٢٢٧٤ بتاريخ ٢٠١٨/٣/١٤
اعلان حكم بالنشر
في الدعوى رقم ٢٠١٧/٦٤٣٩ عمالي جزئي

الى المحكوم عليه/١- ستار اوت دور للدعاية والاعلان ش.ذ.م.م مجهول محل الاقامة نعلنكم بان المحكمة حكمت بجلستها المنعقدة بتاريخ ٢٠١٨/١/٩ في الدعوى المذكورة اعلاه لصالح/شاما بروين محمد مرتضى خان بحكمت المحكمة بمثابة الحضوري بالزام المدعي عليها بان تؤدي للمدعي مبلغ (٣١٨٢٢) درهم وتذكرة عودة الى وطنها عينا او ما يقابلها ما لم تكن قد التحقت بخدمة صاحب عمل اخر والزمتها المصروفات . حكما بمثابة الحضوري قابلا للاستئناف خلال ثلاثين يوما اعتبارا من اليوم التالي لنشر هذا الاعلان صدر باسم صاحب السمو الشيخ محمد بن راشد بن سعيد آل مكتوم حاكم دبي وتلى علنا.

رئيس القسم

محاكم دبي
محاكم دبي الابتدائية

العدد ١٢٢٧٤ بتاريخ ٢٠١٨/٣/١٤
اعلان حكم بالنشر
في الدعوى رقم ٢٠١٧/١٠٤٨٤ عمالي جزئي

الى المحكوم عليه/١- مطعم قشقايى ش.ذ.م.م مجهول محل الاقامة نعلنكم بان المحكمة حكمت بجلستها المنعقدة بتاريخ ٢٠١٧/٥/٢٩ في الدعوى المذكورة اعلاه لصالح/بنك صادرات ايران اولا :بالزام المدعي عليهم الاولى والثاني والثالثة والرابعة بالتضامن والتكافل بان يؤدوا للمدعي مبلغ (٧٦,٧٢٣,٠٩٥,٩٦) درهم والفوائد القانونية بواقع ٩٪ من تاريخ قيد النزاع في:٢٠١٦/٤/٧ وحتى السداد التام - ثانيا:الزام المدعي عليهما الخامسة والسادس بالمديونية سالفة البيان بالتضامن مع المدعي عليها الاولى في حدود مبلغ (٥,٨٠٠,٠٠٠) درهم - ثالثا:الزام المدعي عليهما السابعة والثامن بالمديونية سالفة البيان بالتضامن مع المدعي عليها الاولى في حدود مبلغ (٤,٢٠٠,٠٠٠) درهم - رابعا:الزام المدعي عليهما التاسعة والعاشر بالمديونية سالفة البيان بالتضامن مع المدعي عليها الاولى في حدود مبلغ (١,٠٠٠,٠٠٠) درهم - خامسا:الزام المدعي عليهم المصاريف ومبلغ الف درهم مقابل اتعاب المحاماة . حكما بمثابة الحضوري قابلا للاستئناف خلال ثلاثين يوما اعتبارا من اليوم التالي لنشر هذا الاعلان صدر باسم صاحب السمو الشيخ محمد بن راشد بن سعيد آل مكتوم حاكم دبي وتلى علنا.

رئيس القسم

محاكم دبي
محاكم دبي الابتدائية

العدد ١٢٢٧٤ بتاريخ ٢٠١٨/٣/١٤
اعلان حكم تمهيدي بالنشر
في الدعوى رقم ٢٠١٧/١٢٤٩ تجاري كلي

الى المدعي عليه/١-امتك انترناشيونال للتجارة العامة ش.ذ.م.م ٢- فروزان احمد خزائني ٣-روى خزائني ٤- كومى تريدينغ م.م.ح ٥- علي اصغر حسين محمدي مجهول محل الاقامة بما ان المدعي/بنك صادرات ايران (الفرع الرئيسي) قد اقام الدعوى المذكورة اعلاه وعليه نعلنكم بان المحكمة حكمت بتاريخ:٢٠١٨/٢/٢٨ الحكم التمهيدي التالي: حكمت المحكمة وقبل الفصل في الموضوع بندب الخبير المصرفي المختص صاحب الدور بالجدول وتكون مهمته كالاتي:الاطلاع على ملف الدعوى ومستنداتها وماعسى ان يقدمه الخصوم والانتقال الى مقر المدعية والمدعي عليها ان لزم الامر والاطلاع على المراسلات الورقية والالكترونية ان وجدت السجلات والدفاتر التجارية الورقية والالكترونية وحددت امانة خبرة وقدرها عشرون الف درهم كامانة على ذمة حساب ومصروفات الخبير واتعابه والزمت المدعي بسدادها في خزانة المحكمة، وحددت لها المحكمة جلسة يوم الاربعاء:٢٠١٨/٤/٢٥ الساعة:٠٩:٣٠ صباحا في القاعة:ch2.E.22.

رئيس القسم

محاكم دبي
محاكم دبي الابتدائية

العدد ١٢٢٧٤ بتاريخ ٢٠١٨/٣/١٤
مذكرة اعادة اعلان بالنشر
في الدعوى ٢٠١٧/١٨٣٣ استئناف تجاري

الى المستأنف ضده/ ١- الان سورانسون بصفته مدير وشريك في شركة النيل للصرافه - فرع دبي مجهول محل الاقامة بما ان المستأنف / النيل للصرافة - فرع دبي (شركة توصية بسيطة) قد استأنف القرار/ الحكم الصادر بالدعوى رقم ٢٠١٦/١١١١ تجاري كلي بتاريخ:٢٠١٧/٩/٢٦ وحددت لها جلسه يوم الاحد الموافق ٢٠١٨/٣/٢٥ الساعة ١٠,٠٠ صباحا بالقاعة رقم ch2.E.23 وعليه يقتضي حضوركم او من يمثلكم قانونيا وفي حال تخلفكم ستجري محاكمتكم غيابيا

رئيس القسم

محاكم دبي
محاكم دبي الابتدائية

العدد ١٢٢٧٤ بتاريخ ٢٠١٨/٣/١٤
مذكرة اعلان مدعى عليه بالنشر
في الدعوى ٢٠١٨/٤٧٦ مدني جزئي

الى المدعي عليه/شركة غالاردو رينت كار م.د.د.س ٢- ثامر مصطفى محمد العثمان بصفته مدير شركة غالاردو رينت ايه كار م.د.د.س مجهول محل الاقامة بما ان المدعي/ شركة خيول لتأجير السيارات ش.ذ.م.م ويمثله:احمد علي مفتاح صالح الزعابي قد أقام عليك الدعوى وموضوعها المطالبة بالزام المدعي عليهم بالتضامم بمبلغ وقدره (١٥٠٠٠٠) والرسوم والمصاريف واتعاب المحاماة والفائدة ٩٪ من تاريخ اقامة الدعوى وحتى السداد التام. وحددت لها جلسة يوم الاثنين الموافق:٢٠١٨/٣/١٩ الساعة:٠٨:٣٠ص بالقاعة:ch.2.D.18 لذا فأنت مكلف بالحضور أو من يمثلك قانونيا وعليك بتقديم ما لديك من مذكرات او مستندات للمحكمة قبل الجلسة بثلاثة أيام على الأقل .

رئيس القسم

محاكم دبي
محاكم دبي الابتدائية

العدد ١٢٢٧٤ بتاريخ ٢٠١٨/٣/١٤
اعلان حكم بالنشر
في الدعوى رقم ٢٠١٧/١٤١٢ مدني جزئي

الى المحكوم عليه/١- مهند جميل حسن عويس مجهول محل الاقامة نعلنكم بان المحكمة حكمت بجلستها المنعقدة بتاريخ ٢٠١٧/١٢/٢٥ في الدعوى المذكورة اعلاه لصالح/لوسي كلاير وود بالزام المدعي عليه بان يؤدي للمدعية مبلغ (مائتي الف درهم) وفائدة بنسبة ٩٪ من تاريخ المطالبة في:٢٠١٧/٤/٢٦ حتى السداد التام والزمته بالمصاريف خمسمائة درهم مقابل اتعاب المحاماة . حكما بمثابة الحضوري قابلا للاستئناف خلال ثلاثين يوما اعتبارا من اليوم التالي لنشر هذا الاعلان صدر باسم صاحب السمو الشيخ محمد بن راشد بن سعيد آل مكتوم حاكم دبي وتلى علنا.

رئيس القسم

محاكم دبي
محاكم دبي الابتدائية

العدد ١٢٢٧٤ بتاريخ ٢٠١٨/٣/١٤
مذكرة اعلان مدعى عليه بالنشر
في الدعوى ٢٠١٨/١٦١ تجاري كلي

الى المدعي عليه/منصور خود جاسته مجهول محل الاقامة بما ان المدعي/ اميكس (الشرق الاوسط) ش.م.ب (م) الامارات ويمثله: علي اسماعيل ابراهيم الجرمن قد أقام عليك الدعوى وموضوعها بالزام المدعي عليه بمبلغ وقدره (٦٧٧,٤٠٩,٥٥) درهم وبالرسوم والمصاريف واتعاب المحاماة والفائدة ١٢٪ من تاريخ الاستحقاق وحتى السداد التام. وحددت لها جلسة يوم الاحد الموافق:٢٠١٨/٣/٢٥ الساعة:٠٩:٣٠ص بالقاعة:ch.1.C.15 لذا فأنت مكلف بالحضور أو من يمثلك قانونيا وعليك بتقديم ما لديك من مذكرات او مستندات للمحكمة قبل الجلسة بثلاثة أيام على الأقل .

رئيس القسم

محاكم دبي
محاكم دبي الابتدائية

العدد ١٢٢٧٤ بتاريخ ٢٠١٨/٣/١٤
مذكرة اعلان مدعى عليه بالنشر
في الدعوى ٢٠١٨/٦١١ تجاري جزئي

الى المدعي عليه/محمد ديدار العلم جهانكيير مجهول محل الاقامة بما ان المدعي/نصير توندانتافيدا كانيان كانديكاندي قد أقام عليك الدعوى وموضوعها المطالبة باخراج شريك والرسوم والمصاريف. وحددت لها جلسة يوم الخميس الموافق:٢٠١٨/٣/٢٩ الساعة:٠٨:٣٠ص بالقاعة:ch.1.C.14 لذا فأنت مكلف بالحضور أو من يمثلك قانونيا وعليك بتقديم ما لديك من مذكرات او مستندات للمحكمة قبل الجلسة بثلاثة أيام على الأقل .

رئيس القسم

محاكم دبي
محاكم دبي الابتدائية

العدد ١٢٢٧٤ بتاريخ ٢٠١٨/٣/١٤
مذكرة اعلان مدعى عليه بالنشر
في الدعوى ٢٠١٨/٤٠٨ تجاري جزئي

الى المدعي عليه/كولامو لاتيل محمد علي مجهول محل الاقامة بما ان المدعي/فاست ستي لتأجير السيارات ش.ذ.م.م قد أقام عليك الدعوى وموضوعها المطالبة بالزام المدعي عليه بمبلغ وقدره (١١٤٤٠) درهم والرسوم والمصاريف. وحددت لها جلسة يوم الثلاثاء الموافق:٢٠١٨/٣/٢٧ الساعة:٠٨:٣٠ص بالقاعة:ch.1.C.13 لذا فأنت مكلف بالحضور أو من يمثلك قانونيا وعليك بتقديم ما لديك من مذكرات او مستندات للمحكمة قبل الجلسة بثلاثة أيام على الأقل .

رئيس القسم

محاكم دبي
محاكم دبي الابتدائية

العدد ١٢٢٧٤ بتاريخ ٢٠١٨/٣/١٤
مذكرة اعلان مدعى عليه بالنشر
في الدعوى ٢٠١٧/٣٣٠٨ تجاري جزئي

الى الخصم المدخل/رانية بنت المنصف مجهول محل الاقامة بما ان المدعي/ايمن محمد علي محمد الحلي قد أقام عليك الدعوى وموضوعها الزام المدعي عليهما الاول والثاني بالتضامن والتضامم فيما بينهما بان يؤديا للمدعي مبلغ وقدره (٣٠٠,٠٠٠) درهم والفائدة القانونية بواقع ١٢٪ من تاريخ استحقاق الشيك المقدم بالدعوى وحتى تمام السداد التام والزمتهما والخصمين المدخلين بالرسوم والمصاريف ومقابل اتعاب المحاماة. وحددت لها جلسة يوم الاحد الموافق:٢٠١٨/٣/٢٥ الساعة:٠٨:٣٠ص بالقاعة:ch.1.C.12 لذا فأنت مكلف بالحضور أو من يمثلك قانونيا وعليك بتقديم ما لديك من مذكرات او مستندات للمحكمة قبل الجلسة بثلاثة أيام على الأقل .

رئيس القسم

دعوة لحضور الاجتماع الأول للخبرة

العدد ١٢٢٧٤ بتاريخ ٢٠١٨/٣/١٤
في الدعوى ٢٠١٧/٦٢٦٥ تجاري كلي - الشارقة

المستأنف ضده / بنك بارودا

المعلن اليه /

المدعي عليها الرابعة / سوربة غويل

بناء على تكليفنا من قبل محكمة الشارقة الموقرة لاعمال الخبرة في الدعوى اعلاه فقد حددنا يوم الاثنين الموافق ٢٠١٨/٣/١٩ في تمام الساعة الحادية عشر ونصف صباحا لعقد الاجتماع الأول للخبرة وذلك بمقر مكتبنا الكائن في : مكتب الشارد - دبي ، ديرة ، شارع المطار ، مبنى الفجر للأعمال ، مكتب رقم ١١٩ ، مقابل شركة أرامكس للبريد السريع - لذا يطلب حضوركم او من يمثلكم قانونا لحضور الاجتماع المذكور مع إحضار كافة المستندات المتعلقة بالدعوى ، وعليكم مراجعة الخبير اولا بأول بشأن اية استفسارات ولمتابعة تطورات اجراءات تنفيذ المأمورية واستلام المستندات والتعقيب عليها.

الخبير / سعيد محمد الشارد الفلاسي
رقم القيد بوزارة العدل ٤٤٩

محاكم دبي
محاكم دبي الابتدائية

العدد ١٢٢٧٤ بتاريخ ٢٠١٨/٣/١٤
اعلان وتكليف بالوفاء بالنشر
في الدعوى رقم ٢٠١٨/٤٨٨ تنفيذ تجاري

الى المنفذ ضده/١- جورج يوريس بريكس مجهول محل الاقامة بما ان طالب التنفيذ/بنك رأس الخيمة الوطني - ش م ع ويمثله / محمد عيسى سلطان السويدي - قد أقام عليك الدعوى التنفيذية المذكورة اعلاه والزامك بدفع المبلغ المنفذ به وقدره (٥٦٣٢٧٢,٤٤) درهم الى طالب التنفيذ او خزينة المحكمة. وعليه فان المحكمة ستباشر الاجراءات التنفيذية بحقك في حالة عدم الالتزام بالقرار المذكور خلال ١٥ يوما من تاريخ نشر هذا الاعلان.

رئيس الشعبة

محاكم دبي
محاكم دبي الابتدائية

العدد ١٢٢٧٤ بتاريخ ٢٠١٨/٣/١٤
اعلان حكم تمهيدي بالنشر
في الدعوى رقم ٢٠١٧/١٢٤٩ تجاري كلي

الى المدعي عليه/١-امتك انترناشيونال للتجارة العامة ش.ذ.م.م ٢- فروزان احمد خزائني ٣-روى خزائني ٤- كومى تريدينغ م.م.ح ٥- علي اصغر حسين محمدي مجهول محل الاقامة بما ان المدعي/بنك صادرات ايران (الفرع الرئيسي) قد اقام الدعوى المذكورة اعلاه وعليه نعلنكم بان المحكمة حكمت بتاريخ:٢٠١٨/٢/٢٨ الحكم التمهيدي التالي: حكمت المحكمة وقبل الفصل في الموضوع بندب الخبير المصرفي المختص صاحب الدور بالجدول وتكون مهمته كالاتي:الاطلاع على ملف الدعوى ومستنداتها وماعسى ان يقدمه الخصوم والانتقال الى مقر المدعية والمدعي عليها ان لزم الامر والاطلاع على المراسلات الورقية والالكترونية ان وجدت السجلات والدفاتر التجارية الورقية والالكترونية وحددت امانة خبرة وقدرها عشرون الف درهم كامانة على ذمة حساب ومصروفات الخبير واتعابه والزمت المدعي بسدادها في خزانة المحكمة، وحددت لها المحكمة جلسة يوم الاربعاء:٢٠١٨/٤/٢٥ الساعة:٠٩:٣٠ صباحا في القاعة:ch2.E.22.

رئيس القسم

محاكم دبي
محاكم دبي الابتدائية

العدد ١٢٢٧٤ بتاريخ ٢٠١٨/٣/١٤
اعلان حكم بالنشر
في الدعوى رقم ٢٠١٦/١١٢٣ تجاري كلي

الى المحكوم عليه/١- مطعم قشقايى ش.ذ.م.م مجهول محل الاقامة نعلنكم بان المحكمة حكمت بجلستها المنعقدة بتاريخ ٢٠١٧/٥/٢٩ في الدعوى المذكورة اعلاه لصالح/بنك صادرات ايران اولا :بالزام المدعي عليهم الاولى والثاني والثالثة والرابعة بالتضامن والتكافل بان يؤدوا للمدعي مبلغ (٧٦,٧٢٣,٠٩٥,٩٦) درهم والفوائد القانونية بواقع ٩٪ من تاريخ قيد النزاع في:٢٠١٦/٤/٧ وحتى السداد التام - ثانيا:الزام المدعي عليهما الخامسة والسادس بالمديونية سالفة البيان بالتضامن مع المدعي عليها الاولى في حدود مبلغ (٥,٨٠٠,٠٠٠) درهم - ثالثا:الزام المدعي عليهما السابعة والثامن بالمديونية سالفة البيان بالتضامن مع المدعي عليها الاولى في حدود مبلغ (٤,٢٠٠,٠٠٠) درهم - رابعا:الزام المدعي عليهما التاسعة والعاشر بالمديونية سالفة البيان بالتضامن مع المدعي عليها الاولى في حدود مبلغ (١,٠٠٠,٠٠٠) درهم - خامسا:الزام المدعي عليهم المصاريف ومبلغ الف درهم مقابل اتعاب المحاماة . حكما بمثابة الحضوري قابلا للاستئناف خلال ثلاثين يوما اعتبارا من اليوم التالي لنشر هذا الاعلان صدر باسم صاحب السمو الشيخ محمد بن راشد بن سعيد آل مكتوم حاكم دبي وتلى علنا.

رئيس القسم

تزامنا مع شهر القراءة الوطني

"دبي للثقافة " تطلق النسخة الثالثة من مبادرة "صندوق القراءة "

•• دبي – الفجر:

في إطار سعي هيئة دبي للثقافة والفنون (دبي للثقافة)، لترسيخ عادة القراءة بين مختلف شرائح المجتمع في الإمارات، وتزامنا مع شهر القراءة الوطني، تنظم دبي للثقافة، ممثلة بمكتبات دبي العامة، النسخة الثالثة من مبادرة "صندوق القراءة" تحت شعار "جيل يقرأ.. حضارة تشرق"، خلال الفترة من 14 وحتى 27 مارس 2018، في دبي فستيفال سيتي مول.

وتتضمن هذه المبادرة أنشطة متنوعة تهدف لتعزيز ثقافة القراءة بين فئات المجتمع، بما في ذلك تنظيم مختبرات الإبداع التي تناقش بعض القضايا الثقافية المهمة، وتناول التحديات بأسلوب عصري، واستخدام أنماط غير تقليدية من أجل التوصل إلى الحلول الإبداعية، بالإضافة لتنظيم أول مختبر إبداع يدار من قبل الأطفال. حيث تركز البرامج الصباحية على الأطفال وطلاب المدارس، والبرامج المسائية لعامة الجمهور من الكبار والأطفال الذين يقصدون المركز طوال ساعات اليوم.

وسيتمكن الجمهور من المشاركة في البرامج الثقافية الموجهة لأفراد المجتمع، تكون متاحة باللغتين العربية والإنجليزية، تتخللها جلسات حوارية وندوات ومناقشات ولقاءات وتوقيع كتب وأمسيات شعرية، وستكون الفرص متاحة أمام المؤلفين الشباب لعرض ومناقشة وتوقيع أعمالهم وإصداراتهم الجديدة، مع استضافة بعض الشخصيات الثقافية من خارج الدولة.

وقال سعيد النابوده، المدير العام بالإنابة في هيئة دبي للثقافة والفنون (دبي للثقافة): "يكتسب المشروع هذا العام أهمية خاصة، كونه ينطلق بالتزامن مع شهر القراءة الوطني، ما يترجم دعم دبي للثقافة للاستراتيجية الوطنية للقراءة 2026، ويقام في إطار احتفالات دولة الإمارات العربية المتحدة بمبادرة "عام زايد 2018". لذا حرصنا على تعزيز فعاليات "صندوق القراءة" ببرامج خاصة تتناول حياة المغفور له "بإذن الله" الشيخ زايد بن سلطان آل نهيان – "طيب الله ثراه"، لتعريف الزوار، وخاصة الشباب والنشء الجديد بأبرز محطات حياة الوالد المؤسس، وعرض مجموعة من الكتب والمراجع التي توثق إنجازاته وتضحياته في سبيل رفعة الوطن والمواطن. كما عمدنا هذا العام أيضًا إلى تعزيز المبادرة بأنشطة جديدة تبرز رؤية الهيئة ورسالتها الهادفة إلى أن تصبح دبي منصة للتبادل الثقافي المتنوع و الإبداع إقليمياً وعالمياً، ورسالتها إثراء المشهد الثقافي من خلال خلق بيئة ثقافية مستدامة مع الحفاظ على الموروث الإماراتي و رعاية المواهب لتعزيز التنوع الثقافي و التلاحم الاجتماعي بما يحقق أحد المحاور الرئيسية المتضمنة في "خطة دبي 2021" لتكون الإمارة موطنًا لأفراد سعداء وممكنين ومبدعين».

وقالت الدكتورة حصة بن مسعود، مدير إدارة مكتبات دبي العامة لدى هيئة دبي للثقافة والفنون: "نفخر بوصولنا للنسخة الثالثة من صندوق القراءة، وهذا يدل على نجاح هذه المبادرة، حيث نسعى دائمًا لتقديم محتوى عالي الجودة للجمهور، وسنقوم بتنظيم مختبرات الإبداع والجلسات النقاشية والأنشطة والورش المبتكرة للأطفال. وبالإضافة إلى ذلك، سيتم تنظيم العديد من الندوات بمشاركة قادة الفكر والأكاديميين، إضافة إلى حفلات توقيع الكتب التي يشارك بها أبرز المؤلفين، فضلاً عن أمسيات شعرية وفعاليات أخرى تتناغم من أهداف المبادرة ذاتها».

وستقام الفعاليات في ساحة الفعاليات الرئيسية بـ "دبي فستيفال سيتي مول" من العاشرة صباحًا وحتى العاشرة مساءً. كجهة تقصدها كافة أفراد المجتمع للتسوق والترفيه. وتسهم الأنشطة والفعاليات ضمن برنامج المبادرة في غرس مفهوم القراءة لدى أفراد المجتمع، وخاصة صغار السن في كافة الأماكن العامة، لترتبط القراءة بسلوك مجتمعي دائم. ونظرًا لتزامنها مع مناسبات عديدة، مثل يوم الطفل الإماراتي، واليوم العالمي للسعادة، ويوم الأم العالمي، وما سيتم تنظيمه من برامج تتناسب مع هذه المناسبات، ستكون مبادرة "صندوق القراءة" منصة مجتمعية لإبراز قيم راسخة في المجتمع الإماراتي.يشار أن مبادرة "صندوق القراءة" حصلت على جائزة الاتحاد العربي للمكتبات والمعلومات عن فئة أفضل مشروع متميز عمل على تشجيع القراءة وتنمية المعرفة في المجتمع، وذلك خلال المؤتمر السنوي الثامن والعشرين الذي أقيم في القاهرة العام المنصرم.يذكر أن دبي للثقافة تلتزم بإثراء المشهد الثقافي، انطلاقًا من تراثها العربي، وتعمل على مد جسور الحوار البنّاء بين مختلف الحضارات والثقافات، والمساهمة في المبادرات الاجتماعية والخيرية البنّاءة لما فيه الخير والفائدة للمواطنين والمقيمين في دبي على حدٍ سواء.

كضيف شرف

الإمارات تستعد للمشاركة في معرض الرياض الدولي للكتاب 2018

•• أبوظبي-الفجر:

تستعد دولة الإمارات للمشاركة كضيف شرف في معرض الرياض الدولي للكتاب 2018، الذي يقام تحت رعاية خادم الحرمين الشريفين الملك سلمان بن عبدالعزيز آل سعود تحت شعار "الكتاب مستقبل التحول" في مركز الرياض الدولي للمعارض والمؤتمرات في الفترة من 14 وحتى 24 مارس.

ويتوجه إلى المملكة العربية السعودية على هامش المشاركة في المعرض وفد إماراتي رفيع المستوى تترأسه نورة بنت محمد الكعبي، وزيرة الثقافة وتنمية المعرفة، ويضم عدداً من كبار الشخصيات من عدد من المؤسسات الثقافية الإماراتية بما في ذلك الأرشيف الوطني، اتحاد كتاب وأدباء الإمارات، دائرة أبوظبي للثقافة والسياحة، هيئة الفجيرة للثقافة والإعلام، نادي تراث الإمارات، جمعية الناشرين الإماراتيين، هيئة دبي للثقافة والفنون، ندوة والثقافة والعلوم، جائزة دبي الدولية للقرآن الكريم، المجلس الإماراتي لكتب اليافعين، مركز جمعة الماجد للثقافة والتراث، شركة أبوظبي للإعلام، أكاديمية الشعر، دائرة الثقافة والإعلام بالشارقة، مؤسسة محمد بن راشد للمعرفة، مركز الإمارات للدراسات والبحوث الاستراتيجية، ومعهد الشارقة للتراث.

وقالت نورة الكعبي: "تجمع دولة الإمارات العربية المتحدة بالمملكة العربية السعودية علاقات أخوية متأصلة، أرست دعائمها قيادتنا الرشيدة واعتمدت نهج التفاهم والتنسيق المشترك، الأمر الذي ظهرت نتائجه الإيجابية في ما يشهده البلدان من تطور متواصل على مختلف الأصعدة السياسية والاقتصادية والاجتماعية، حيث اتخذت العلاقة الوطيدة بين البلدين الكثير من الأبعاد الهامة وعلى رأسها البُعد الثقافي، وهو ما يتجسد في اختيار دولة الإمارات كضيف شرف للمعرض ومشاركتها مع شقيقتها المملكة العربية السعودية في مثل هذا الحدث الثقافي الهام.

وذكرت أن معارض الكتب هي ميدان ثقافي عالمي تتسابق فيه الدول لاستعراض مكانتها الثقافية وإضافاتها الهامة في الفنون والآداب والفكر والعلوم، كما توفر منصة للحوار والتقارب بين الشعوب والثقافات، حيث تتطلع الإمارات إلى تسليط الضوء على المشهد الثقافي الغني فيها من خلال مشاركة نخبة من دور النشر والمؤسسات الثقافية الإماراتية.

وسيشهد جناح دولة الإمارات العربية المتحدة في المعرض تنظيم عدد من الأمسيات الشعرية والندوات الثقافية والفعاليات وبرامج الأطفال، بما في ذلك الجدارية المشتركة التي ستجمع فنانين من البلدين، والحلقة الشبابية التي تنظمها وزارة الثقافة وتنمية المعرفة بالتعاون مع مؤسسة محمد بن سلمان بن عبدالعزيز "مسك الخيرية" ومركز الشباب العربي. وتسلط الندوات الثقافية الضوء على واقع النشر في الإمارات وتجارب النجاح في مجال النشر والقراءة. ويسلط جناح دولة الإمارات العربية المتحدة في المعرض الضوء على العلاقات التاريخية التي تجمعها بالمملكة العربية السعودية وذلك من خلال مساحة تفاعلية غنية بالمكونات البصرية الحديثة والكلاسيكية ووسائل التواصل التقليدية والمتطورة.

يُذكر أن معرض الرياض الدولي للكتاب يُعد من أكبر الفعاليات الثقافية في المملكة والأكثر مبيعاً من بين المعارض العربية، حيث تشارك فيه أكثر من 500 دار نشر عربية وعالمية ويقدم أكثر من 80 فعالية ثقافية. كما يستضيف كل عام ضيف شرف ليعرض تاريخه الأدبي وإصداراته للزوار فضلاً عن المشاركة الواسعة في العديد من الفعاليات والندوات الثقافية والقراءات الشعرية التي ينظمها المعرض.

مؤسسة الشارقة للإعلام تواكب المشاركة المميزة للإمارة في معرض باريس الدولي للكتاب

•• الشارقة-الفجر:

مواكبة لاختيار الشارقة ضيفاً مميزاً للدورة الثامنة والثلاثين من معرض باريس الدولي للكتاب، التي تقام في الفترة ما بين 16 إلى 19 من مارس الجاري، أعلنت مؤسسة الشارقة للإعلام عن انتهاء استعداداتها للمشاركة في هذه التظاهرة الثقافية المميزة للإمارات والشارقة، وتغطيتها عبر قنواتها الإذاعية والتلفزيونية، التي ستحتفي بحضور الشارقة ومبادراتها الثقافية في العاصمة الفرنسية.

وكشفت المؤسسة عن تجهيز استديو خاص للبث الإذاعي والتلفزيوني سيتواجد في جناح الشارقة بمعرض باريس، لتقديم التغطية الحية للفعاليات التي تنظمها الإمارة في المعرض، وتتضمن فعاليات وجلسات وندوات وعروضاً فنية وتراثية بمشاركة أكثر من 40 كاتباً ومثقفاً إماراتياً وعربياً، سيتم عرض الجزء الأكبر من وقائعها، بالصوت والصورة، لمشاهدي ومستمعي قنوات المؤسسة في مختلف أنحاء العالم.

وستنفرد قنوات مؤسسة الشارقة للإعلام هذا العام، بترجمة عدد من المقابلات المسجلة لصاحب السمو الشيخ الدكتور سلطان بن محمد القاسمي، عضو المجلس الأعلى حاكم الشارقة، إلى اللغة الفرنسية، لعرضها على الشاشات الخاصة بالمؤسسة في جناح الشارقة بمعرض باريس الدولي للكتاب وفي أروقة المعرض الأخرى.

وأكد سعادة محمد خلف، مدير عام مؤسسة الشارقة للإعلام، أن الحضور المميز لإمارة الشارقة في معرض باريس الدولي للكتاب هذا العام، سيسهم في مد مزيد من جسور التواصل بين الثقافات، التي ظل صاحب السمو الشيخ الدكتور سلطان بن محمد القاسمي، عضو المجلس الأعلى حاكم الشارقة، يوجه بأهمية التفاعل بينها لخدمة القيم الإنسانية وتشجيع التبادل المعرفي والحضاري الذي تستفيد منه الإنسانية جمعاء.

وأشار سعادته إلى أن المؤسسة ستحرص على تغطية جميع الفعاليات التي تنظمها الشارقة في جناحها بالمعرض وكذلك في المواقع الأخرى بقلب العاصمة الفرنسية، مستخدمة في ذلك أحدث التقنيات والأجهزة الصوتية والبصرية، إضافة إلى شبكة واسعة من المذيعين والمراسلين الذين سيضمنون رصداً كاملاً لتفاصيل هذا الاحتفاء الفرنسي بثقافة الشارقة والإمارات بشكل خاص، وبالثقافة العربية بشكل عام.

وسيكون المشاهدين والمستمعين على موعد يومي طوال مدة المعرض، مع تقارير خاصة ضمن نشرات الأخبار حول جولة صاحب السمو حاكم الشارقة في المعرض، إضافة إلى تغطية زيارة سموه إلى معهد العالم العربي في باريس، وكذلك تغطية العروض الفنية التي تنظمها الشارقة في عدد من المواقع والمعالم الخارجية بباريس، احتفاءً بحضورها الثقافي المتجدد في مدينة الأنوار.

وجاء الإعلان عن اختيار الشارقة لتكون ضيفاً مميزاً في معرض باريس للكتاب 2018، في شهر مارس من العام الماضي، تأكيداً على مكانة الإمارة الثقافية الرفيعة على المستويين الإقليمي والدولي، وتقديراً من إدارة المعرض للإنجازات والنجاحات المميزة التي حققتها الشارقة، وجهودها في نشر الثقافة العربية والتعريف بها، سواء في فرنسا أو في مختلف أنحاء العالم.

قدموا جلسات قرائية وورش عمل لرسوم كتب الأطفال

كتّاب "كلمات" يشاركون في "مهرجان طيران الإمارات للآداب"

•• الشارقة-الفجر:

شارك ستة من كتّاب " كلمات"، دار النشر المتخصصة بنشر كتب الأطفال واليافعين التابعة لمجموعة كلمات، بالدورة العاشرة من "مهرجان طيران الإمارات للآداب" 2018، الذي اختتمت فعالياته مؤخراً في دبي، حيث أسهموا بغرس حب القراءة في نفوس الأجيال الناشئة، من خلال مشاركتهم في سلسلة من ورش العمل، والجلسات القرائية، ورسومات كتب الأطفال، والألعاب التفاعلية.

وضمت قائمة الكتّاب المشاركين كلاً من سحر نجا محفوظ، مؤلفة كتب أين صوتي، وأمي شنطة سفر، ودبي أبوالهول، مؤلفة سلسة كتب الأطفال التي تتناول التراث الإماراتي، وميثاء الخياط، مؤلفة كتب يدوه موضي على الموضة و"حين يشتهي الجمل اللقيمات"، و"جوارب أمي العجيبة"، وسمر محفوظ براج مؤلفة كتاب مشهور بالصدفة كما أنها ترجمت أكثر من 10 كتاب للدار، ونورة خوري، مؤلفة كتاب فنتير... الفلامنغو المنفوش، ومهند العاقوص، الفائز بعدد من الجوائز الأدبية المخصصة لكتب الأطفال واليافعين، وبشكل خاص الأطفال أصحاب الهمم.

وشاركت الكاتبة ميثاء الخياط في حفل الافتتاح بجلسة قرأت خلالها كتابها "عندما يشتهي الجمل اللقيمات"، باللغتين العربية والإنجليزية، وقرأت لجمهورها من الصغار خلال الأسبوع الأول من المهرجان كتابها "يدوه موضي على الموضة" الذي يتناول قصة الجدة الإماراتية التي أضاعت طريقها في رحلتها إلى إيطاليا، وانتهى بها المطاف في كرنفال جماهيري.

من جهتها، شاركت الكاتبة دبي أبو الهول، مؤلفة كتب أم الصبيان، وقوم الدسيس، وخطاف رفاي، في جلستين، حملت الأولى عنوان "تحدي القراءة العربي"، وهدفت إلى تشجيع الطلاب في جميع أنحاء العالم العربي على الاستمتاع بالقراءة وتطوير مهاراتهم في إتقان لغتهم الأم، فيما حملت الثانية عنوان "فلكلور المستقبل"، تناولت الأساطير والحكايات التراثية وما تعكسه من قيم ومبادئ، وأهمية الحفاظ عليها من الضياع والاندثار.

أما الكاتبة سمر محفوظ براج، فتناولت ترجمة الأعمال الأدبية إلى اللغة العربية،

وناقشت عدداً من المواضيع الثقافية المرتبطة بالكتابة، وركزت على المهارات الرئيسة لرواية القصص وسردها بشكل حيوي وجذاب،

مع المحافظة على أصالتها وسياقها الثقافي، فضلاً عن مشاركتها في عدد من الجلسات القرائية والأنشطة التفاعلية.

وأدار مهند العاقوص دورة للكبار عن الكتابة الموجهة للأطفال، وسبل تحويل الذكريات إلى حكايات للصغار، وفي جلسته الأخيرة، روى مهند قصة طفل سوري يرى أحزان العالم من خلال نافذة غرفته،

وبدأ بالرسم على الجدران لتصوير العالم الذي يحلم به، مستوحياً فن والده الرسام، وساعد المشاركين في هذه الجلسة التفاعلية على سبل تعليم الأطفال كيفية إثراء مخيلتهم وفتح نوافذ جديدة على عالم مشرق.

وقدمت الكاتبة اللبنانية سحر نجا محفوظ، ورشة عمل حرفية تتضمن جلسة قرائية، وساعدت الأطفال على صناعة شخصيات من كتبها.

تمكنت مجموعة كلمات منذ تأسيسها من توزيع كتبها في 16 دولة و 3 آلاف مدرسة، وتفخر المجموعة بتقديمها ما يزيد على 30 إصداراً فازت بالعديد من الجوائز العربية والدولية.

ومنذ انطلاقها، عملت المجموعة مع أكثر من 120 كاتباً و 100 رسامًا من أشهر الكتاب والرسامين من العالم العربي والعالم.

وترجم أكثر من 50 إصداراً "لمجموعة كلمات" من اللغة العربية إلى لغات أُخرى، كما ونجحت الدار حتى الآن في إصدار أكثر من 400 عنوانٍ باللغة العربية.

العمل الجيد يُحقق النجاح في أي وقت يُعرض فيه

فريال يوسف: أبحث دائماً عن الجديد، والاختلاف والتنوع

تعيش الفنانة التونسية فريال يوسف حالة من النشاط الفني، إذ تُشارك في أعمال درامية بعضها يُعرض راهناً، والآخر في موسم رمضان الدرامي، ذلك بعدما كانت مشاركاتها انخفضت في الدراما التلفزيونية نوعاً ما، بحثاً عن التميز وتقديم المختلف، على حد توصيفها. عن أعمالها الجديدة، وقضايا فنية عدة كان معها هذا الحوار.

• لماذا انخفضت مشاركتك في الدراما التلفزيونية في الفترة الأخيرة؟

– على العكس، أنا موجودة قدر الإمكان، لكن أحياناً أظهر بشكل أكبر، فيما أسعى أحياناً أخرى إلى التركيز واختيار الأدوار بعناية فاكتفي بعمل أو اثنين في العام. شاركت في (حجر جهنم، والسبع بنات) خارج رمضان. أما في الموسم الرمضاني الفائت فشاركت في (أرض جو)، وتوقف مسلسل (الضاهر)، من ثم لست مُقلة، ولكن لا بد من الاختيار بدقة وعناية أكثر.

• كيف تختارين أدوارك؟

– أبحث دائماً عن الجديد، والاختلاف والتنوع. لا أحب تكرار الأدوار كي لا يملّ الجمهور مني، كذلك أحرص على خوض تجارب مختلفة مثل الفتاة الصعيدية في (ابن ليل) أو الشعبية في (جمهورية إمبابة)، وهذا التنوع يعطي الفنان التميز والثراء، ويجعل الجمهور دائماً متشوقاً له، وفي انتظار المفاجأة الجديدة منه، لأنه أيقن أنه متجدد ومختلف دائماً، وهو ما أحرص عليه قدر الإمكان.

• أخبرينا عن جديدك في الدراما؟

– أشارك في مسلسل (قسمتي ونصيبك)، من تأليف عمرو محمود ياسين، وهو عبارة عن حلقات منفصلة متصلة، تدور حول عدد من القضايا الاجتماعية ومشاكل المرأة، ولكل قصة أبطال مختلفون، من بينهم حنان مطاوع، ونجلاء بدر، وهنا شيحة، ودرة، وبسمة، وهيدي كرم، ومي سليم، ولكل قصة مخرج مختلف، ما يعطي تنوعاً في الصورة والرؤى.

• ما هي تفاصيل مشاركتك في العمل؟

– أشارك في القصة التاسعة والأخيرة، وهي من خمس حلقات، من بطولتي مع محمود عبد المُغني، وأحمد داود، ومي سليم، ورانيا محمود ياسين، ورشوان توفيق، ومن تأليف عمرو محمود ياسين، وإخراج مصطفى فكري، تتناول قضايا المرأة والعلاقات الإنسانية في إطار اجتماعي رومانسي.

• ما هو تقييمك للأعمال المنفصلة المتصلة؟

– نوع مختلف من الدراما التلفزيونية، إيقاعه سريع، وكل قصة فيه بمنزلة فيلم سينمائي. عموماً، التنوع مطلوب كي لا يمل الجمهور من الأعمال الطويلة التي تدور حول قصة واحدة، والأهم من ذلك كله جودة العمل وأن يجذب المشاهدين.

• هل يشغلك الحضور في رمضان؟

– لا يشغلني متى أظهر بقدر ما يهمني كيف أظهر، لأن العمل الجيد يُحقق النجاح في أي وقت يُعرض فيه. شاركت في أعمال حققت النجاح في رمضان مثل (خاتم سليمان، ولعبة إبليس)، ومسلسلات أخرى كذلك نجحت خارجه مثل (حجر جُهنم)، والسبع بنات). كما ذكرت، المهم جودة العمل وتميزه.

• رغم نجاح أعمال كثيرة خارج رمضان فإنه يبقى أهم موسم. ما السبب؟

– حققت أعمال عدة النجاح بعيداً من ازدحام موسم رمضان حيث تُظلم مسلسلات كثيرة. ولكن يبقى هذا الموسم الأهم حتى الآن بسبب كثافة المشاهدة والإعلانات فيه. إلا أن هذه الأهمية ستختفي تدريجاً. وفعلاً في كل سنة تنخفض دراما الشهر الفضيل في حين تزيد الأعمال المعروضة خارجه.

• ماذا عن موسم رمضان 2018؟

– لديَّ أعمال عدة أدرسها، أبرزها (طريق) عن رواية الأديب الكبير نجيب محفوظ، سيناريو ريم حنا وحوارها، ومن بطولة عابد فهد، ونادين نجيم، ومن إخراج الليث حجو. كذلك ثمة عمل آخر في الدراما المصرية، لكن لم أوقّع عقده حتى الآن، لذا لا أستطيع التصريح به.

• ما سبب رفضك تجسيد دور راقصة؟

– ليس تقليلاً من الراقصة وما تقدمه، لكن أرى أن الجمهور الآن أصبح غير راغب في مشاهدة هذه النوعية من الأدوار، رغم جودتها، وتميزها فنياً.

كذلك تعرّض مثل هذه الأعمال للنقد والهجوم جعلني أتراجع عن المشاركة في أحدها، رغم أنه لمخرج كبير ولنجوم.

• أين أنتِ من البطولة المطلقة رغم نجاحك؟

– يشغلنيِ تقديم أعمال جيدة، تنال إعجاب الجمهور، فيما لا أهتم بمساحة الدور بقدر تأثيره في العمل وما يُضيفه إليّ وإلى مشواري الفني.

طبعاً، لو أُتيحت لي الفرصة لتولي بطولة عمل جيد فلن أتردد، ولكن ليس الهدف تصدر عمل لمجرد الحصول على الدور الرئيس، بل أفضل المشاركة في عمل جماعي جيد وبشخصية متميزة.

• خطواتك في السينما قليلة نوعاً لماذا؟

– مرّت السينما بأزمة في السنوات السابقة، من ثم كان المعروض لا يناسبني.

لحسن الحظ، بدأت تتعافى، لذا أتمنى أن أجد العمل الجيد الذي أشارك به، لأنني أحاول اختيار أدواري بعناية شديدة لتضيف إليّ ولا تكون مجرد مشاركة، خصوصاً أن أعمالي السابقة (بالألوان الطبيعية، وخطة بديلة، وجمهورية إمبابة) كانت جيدة.

سعيدة بالتحاقها بفريق عمل (بالحجم العائلي)

ديانا هشام: وقوفي امام الفخراني حدث كبير بالنسبة إلي

(الوقوف مع الممثلين الكبار يكسبني خبرات تفيدني في المستقبل)! هكذا أعربت الفنانة الشابة ديانا هشام عن سعادتها، بمناسبة التحاقها بفريق عمل مسلسل (بالحجم العائلي)، بطولة الفنان القدير يحيى الفخراني، متوقعةً أن تنهل من خبراته الإبداعية الكبيرة.

ديانا هشام ذكرت أنها تفرح بشدة كلما أتيحت لها الفرصة لكي تعمل أمام واحد من النجوم الكبار، معتبرةً أن هذا الأمر في حد ذاته يمثل خبرات لا تُقدَّر بثمن تحصل عليها في كل لحظة، ما يساعدها على اختصار المراحل كي تتقدم على طريق الفن.

هشام لفتت، إلى مشاركتها العام الماضي في مسلسل (الحساب يجمع) حيث جسدت دور ابنة الفنانة يسرا، الفتاة الجامعية المحجبة التي تكره عمل والدتها كخادمة، وتتذمر من وضعها في الحارة، إلى أن ترتبط بشاب ثري وتتصالح مع نفسها من جديد، مشيرةً إلى أنها اكتسبت الكثير من الخبرات على أيدي فناني هذا المسلسل، وكاشفة عن أنها سعيدة أيضاً بنجاحها في مسلسل (أبو البنات)، الذي يُعرض حالياً، حيث تجسد كذلك شخصية فتاة جامعية، لكن بملامح أخرى، معبرة عن اعتزازها أيضاً بالخبرات التي استقتها من الفنانين المشاركين في هذا المسلسل.

وأبدت ديانا هشام سعادتها، باختيارها ضمن فريق عمل مسلسل (بالحجم العائلي) مع الفنان الكبير يحيى الفخراني، واصفةً هذا الأمر بأنه حدث كبير بالنسبة إليها أن تقف أمام فنان كبير وقدير مثل الفخراني، ومعتبرة أن ذلك حالة فريدة ستكسبها العديد من الخبرات وأيضاً المعلومات التي ستفيدها في مشوارها الفني المقبل.

وأكدت، أنها تعتبر نفسها محظوظة في كل الأعمال التي قدمتها منذ بدايتها في عالم التمثيل، بسبب وقوفها أمام عمالقة من نجوم الفن.

منوعات الفجر

أسباب رائحة الفم الكريهة في الصباح وطرق التخلص منها

تُعْتَبَر رائحة الفم الكريهة من أكثر الأمور إحراجاً بالنسبة للكثير من الأشْخَاص وخَاصَّة لدى الاستيقاظ صَبَاحاً، ولا يعتبر الافتقار إلَى النظافة الفموية السبب الوحيد في رائحة الأنفاس الكريهة، وإنما هُنالك أسْبَاب أُخْرَى يجب التنبه إليها في هذا الخصوص.

وبحَسَب الأطباء فإن التخلص من رائحة الفم الصباحية أمراً يكاد يكون مستحيلاً، إلَّا أنَّ التقليل من حدتها أمر في المتناول؛ إذْ يمكن للمرء اتخاذ بعضَ الإجْرَاءَات للحد من رائحة الفَم، بحَسَب صَحيفَة ديلي ميل البريطانية.

أسْبَاب رائحة الفم الكريهة:

1 – الجفاف الفموي: يُعَاني الكثير من الأشْخَاص من الجفاف الفموي لدى استيقاظهم صَبَاحاً؛ وَذَلـكَ بسَبَب بعض المشاكل الصحية في الأنف والتي تدفعهم إلَى التَنفس عبر الفم؛ مَا يُؤدّي إلَى جفاف الفم والبلعوم، وهذا مَا يَتَسبَّب بصدور رائحة كريهة بعد الاستيقاظ صَبَاحاً.

2 – فَضْلاَت الطعام في الأسنان: قد تبقى بعض فَضلات الطعام بين الأسنان حتى لو قمت بتنظيفها بالفرشاة والمعجون، وهذا يُؤَدّي بدَوْره إلَى نشوء البكتريا في هذه الفَضلات، ويتسبب برائحة الفم الكريهة.

3 – مضغ العلكة قبل النوم: من المعروف بأن مضغ العلكة عادة مَا يعطر الأنفاس، إلَّا أنَّ مضغها قبل النوم بالتحديد يؤتي نتائجَ عكسية لأنها تحتويَ على مادة الأسبارتام التي تمثل غذاءً مثالياً للباكتيريا التي تتسبب برائحة الْفَم الكريهة.

طرق التخفيف من رائحة الفم:

1 – مضغ البقدونس بعد الاستيقاظ مباشرة، وقبل تناول أَيْ طعام أو شراب.

2 – تناول التفاح أو الكرافس مرة واحدة في اليوم.

3 – مضغ العلكة في الصباح فقط، وتجنب مضغها قبل النوم.

4 – نظف أسنانك بالبيكنج صودا قبل النوم؛ لأنَّ هذه المادة تقتل البكتريا المسؤولة عن رائحة الفم الكريهة.

قرأت لك

الكمثرى

يحتوي المائة غـــرام مـن الـكـمـثرى علـى 80% مـــن وزنـــهـــا ماء - 2 غرام احماض - 2 غرام الياف - 4 غرام دهون 15 غرام سكر - والكثير من المعـادن مثل الفوسفور و الصوديوم و الزنك و النحاس و اليود و الزرنيخ و الكبريت و نسبة عالية من البوتاسيوم وعلى مجموعة كبيرة من الفيتامينات

تعتبر الكمثرى منظف قوي للمعدة و الامعاء كما ان قشرتها غنية بالاملاح المعدنية و يعتبر السكر الموجود بها لا يؤثر على المصابين بالسكر كذلك تساعد الكمثرى في التخفيف من ضغط الدم المرتفع لاحتوائه على الماغنيسيوم.

ينصح الاشخاص المصابين بامراض معوية بتقشير الكمثرى قبل اكلها لان القشرة بطيئة الهضم

سؤال وجواب

• ما المقصود بالشعر الحر؟

- الشعر المتحرر من القافيه.

• ما المقصود بالشعر الشعبي؟

- الشعر العامي لكل بلد.

• ما هو الشعر العمودي؟

- الشعر المعتمد على الوزن والقافيه.

• من هو الطنبوري؟

- رجل أسطوري له قصة مع حذائه.

• ما هو أقدم كتاب نحو؟

- الكتاب لسيبويه

• من أشعر الشعراء الإنجليز؟

- الشاعر جون درايدن

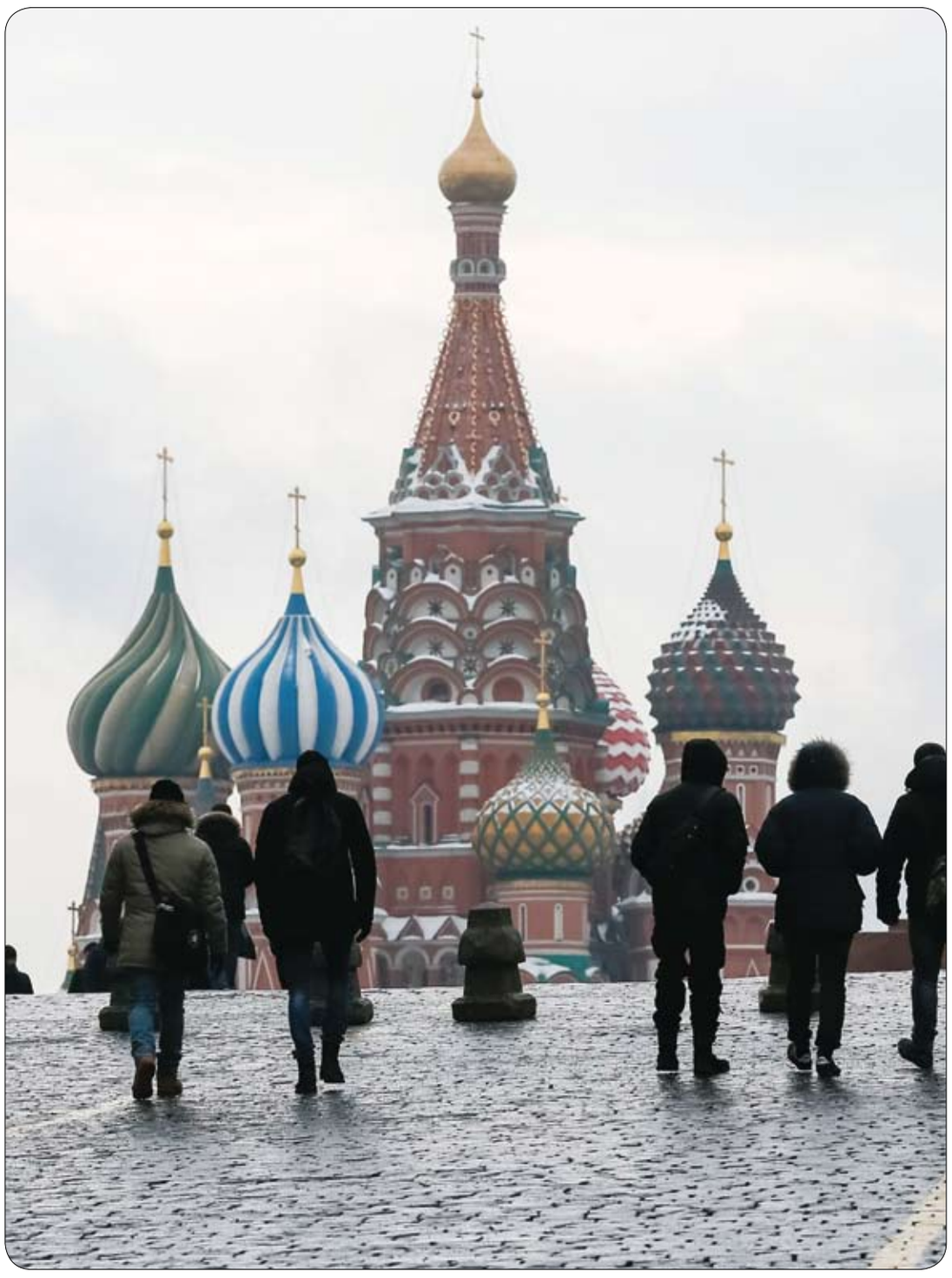

زوّار يسيرون في الميدان الأحمر بالقرب من كاتدرائية سانت باسيل في وسط موسكو. (رويترز)

جهاز جديد يُحدث نقلة كبيرة في مواجهة السكري

تُجري العالمة الفرنسية سيفرين سيجريست، تجارب معملية على جهاز يُزرَع في الجسم لتوزيع الأنسولين مباشرةً على الكبد؛ لتنظيم نسبة السكر في الدم بالنسبة إلى مرضى السكري من النوع الأول، قبل طرحه بالأسواق في عام 2020. ونقلت وكالة "أنباء الشرق الأوسط" المصرية عن العالمة الفرنسية قولها: إن الجهاز "ينظم عملية توزيع الأنسولين الذي يتناثر في جميع أعضاء الجسم قبل وصوله إلى الكبد، ويحتوي على مضخة مرتبطة بقسطرة تغوص في تجويف البطن، تحتوي على خلايا البنكرياس المأخوذة من الجينات الوراثية".

11 عرضا جانبيا للشاي الأخضر

يعد الشاي الأخضر أحد أكثر المشروبات شهرة في العالم، خاصة بالنسبة للذين يخوضون محاولات لإنقاص وزنهم.

وبالرغم من إجماع المتخصصين على فوائده الصحية في هذا الأمر وفي الوقاية من السرطان، إلا أنهم يحذرون من الإفراط في تناوله بسبب الأعراض الجانبية التي قد تنجم عن ذلك، والتي يلخصها موقع "بولد سكاي"، المتخصص في الشؤون الطبية، في تقرير. ترجمته "عاجل". كما يلي: على الرغم من أن الشاي الأخضر يحتوي على كمية ضئيلة من الكافيين، إلا أنه يسبب مشكلات في المعدة؛ لأن تلك الكمية تزيد من حموضة المعدة بشكل يسبب مشكلات في الجهاز الهضمي. وقد يكون التأثير الجانبي الألم أو الغثيان. كما أن الكافيين الموجود في هذا النوع من الشاي يمكن أن يتسبب في شعور بالدوخة لدى الأشخاص الذين يعانون صداعًا مزمنًا. ويمنع الكافيين الدماغ من إنتاج المواد الكيميائية التي تحفز النوم، ويسرع إنتاج الإدرينالين؛ لذلك لا يفضل تناول الشاي الأخضر قبل النوم مباشرة؛ لأنه يحفز الجهاز العصبي لأن يبقى متنبها ويتسبب في الأرق. كما أن الكافيين بالشاي الأخضر يسرع معدل ضربات القلب ويتسبب في ضربات قلب غير منتظمة، وهذا بدروه قد يتسبب في خفقان القلب؛ ما قد يؤدي إلى ألم في الصدر. والتغيير المفاجئ في المعدل الطبيعي لضربات القلب يمكن أن يشكل خطورة على الصحة.

ويؤدي الاستهلاك المفرط لهذا المشروب إلى تشنجات في العضلات والوخز؛ وذلك لأن الكافيين يجبر العضلات الهيكلية على الانكماش بما يتسبب في تشنجات بالساقين. وللكافيين- أيضًا- تأثير ملين، وبالتالي فإن الإفراط في تناول الشاي الأخضر يسبب الإسهال. لذلك يوصى بعدم تناوله كثيرا. كما ينصح بعدم شربه على معدة فارغة. ويمنع الكافيين امتصاص الكالسيوم في الجسم. والتناول المفرط للشاي الأخضر يتسبب في رفع معدل إفراز الكالسيوم في الدم، ما قد يؤدي إلى أمراض مثل هشاشة العظام. ويمكن أن يتسبب استهلاك الكثير من الشاي الأخضر في فقر الدم، كما أنه يقلل من امتصاص الحديد الموجود في الأطعمة التي نتناولها بسبب احتوائه على البوليفينول. كما أن البوليفينول الموجود فيه يتسبب في إجهاد تأكسدي، وبالتالي فتناول الشاي الأخضر بكثرة يسبب القيء والغثيان. وينصح بالاكتفاء بكمية تقدر بين 300 إلى 400 ملليجرام فقط منه يوميا. وبسبب الطبيعة الحمضية للشاي الأخضر، فإنه يهيج بطانة المريء ما يتسبب في حموضة.

مساحة للتلوين

هل تعلم؟

- 50 في المائة من الحرابي (جمع حرباة) الموجودة في العالم تتمركز في مدغشقر.
- الشجرة العارية تستطيع أن تنقي حوالي 25 كيلوغراماً من الملوثات من الجو سنوياً.
- يتعامل التايلانديون مع الفيل الأبيض على أنه حيوان مقدس.
- في العام 1894م كان في الولايات المتحدة الأميركية 4 سيارات فقط.
- أي قطعة ورق مربعة الشكل لا يمكن أن تطوى على نفسها أكثر من 8 مرات ، مهما كانت مساحتها كبيرة.
- أكثر من 2500 شخص أعسر يلقون حتفهم سنوياً بسبب حوادث يتعرضو ن لها في أثناء استخدام آلات أو الأجهزة المصممة أساساً لمن يستخدمون أيديهم اليمنى.
- حجم الشمس يوازي 330330 مرة مقارنة بحجم الأرض.
- الرقم القياسي الذي حققته دجاجة في الاستمرار في الطيران حتى الآن هو 13 ثانية فقط.
- الكرسي الكهربائي الذي يُستخدم في الإعدام هو من اختراع طبيب أسنان.
- وضعية عيني الحمار في رأسه تسمح له برؤية حوافره الأربعة بشكل دائم في آن واحد.

قصة باسل الشجاع

اسمه باسل ويقال له ابو البواسل شجاع لا يخاف ان كان على حق ولا يظلم احد لانه يخاف الله العلي القدير -عندما عاد والده يوما الي البيت مضروبا بالسياط ومضرجا بالدماء ذهل باسل ولم يستطيع الحديث والحركة للحظات فقال والده هون على نفسك انه صاحب الأرض الإقطاعي عبدون .. امر رجاله بضربي واخرين معي فالارض لم تعط محصولا وفيرا هذا العام.. فصرخ باسل وقال: تعطي او لا تعطي انتم تقدمون كل ما لديكم من جهد والله يعطي مالديه من خير فكيف يحاسبكم بهذه الطريقة الوحشية وانتم لم تقصروا، السياط للبهائم فقط وليست للبشر، السياط لأمثاله من الظلمة.. اقسم ليكون هذا اليوم يوم سعدك يا والدي.

خرج باسل غاضبا اشد الغضب ثائرا كما البركان هائجا كموج البحر شاركه عاصفة قلبه ودمائه التي تغلي وتفور وقبل ان تغيب شمس هذا اليوم كانت القرية كلها تسير خلف ابو البواسل.. يحمل الجميع الفؤوس والمناجل والعصي الغليظة والمشاعل والأسلحة البيضاء كل كبير وصغير في القرية يتحرك تجاه ضيعة عبدون الإقطاعي في عتمة الليل وهو ورجاله في غفلة يعيش يومه الاسود الاخير ولم يدري الا وهو مطوق بهم محاصر من كل مكان لكنه لم يخف منهم فظن ان صياحه سيخيفهم بل سيرعبهم فصرخ فيهم وقال ليس عبدون من يخاف منكم ايها الكلاب البهائم هيا والا جعلتكم طعاما لكلابي واحرقتكم بنيراني، وكانت هذه اخر كلماته فقد طاله باسل بسوط التف حول رقبته وجره حتى اقدام والده ليضربه ويشفي جراحه وقلبه الدامي قبل ان يقتلع باسل رقبته بمنجله كما يقتلع الزرع من الارض في الوقت الذي قام فيه الاهالي القرية بالتصدي لرجال عبدون ولم يستطيع ايا منهم الهرب فلا مفر من هذا الغضب.. فدفعوا حياتهم ثمنا ولم تمض ايام حتي كانت الارض الشاسعة قد قسمت على اهالي القرية فهم اصحابها كان عرقهم يرويها وسواعدهم تزرعها ولم يفرح قلبهم في يوم بحصاد كما فرحوا هذا العام وذلك البيت الفخم الآن يعيش فيه ابو البواسل وعائلته وليا عليهم ولكن بشرع الله وسنته ولا ظلم لديهم ولكن قلوب يملؤها الحب.