الفجر

الثلاثاء 8 سبتمبر 2026 م - 26 ربيع الأول 1448 العدد 14851
Tuesday 8 September 2026 - Issue No 14851

يومية - سياسية - مستقلة
www.alfajrnews.ae

28 صفحة- الثمن درهمان

أسسها عام 1975 عبيد حميد المزروعي

مواقيت الصلاة
الفجر..... 04:48
الظهر..... 12:23
العصر..... 03:49
المغرب..... 06:37
العشاء..... 07:51

6 297000 147017

ص 02 أخبار الإمارات
فريق البحث والإنقاذ الإماراتي يواصل مهامه في منطقة راسوا بنيبال لإغاثة المتضررين

ص 10 عربي ودولي
«براديري ليل».. سوق شعبي يتحول إلى ساحة انتخابية مبكرة في فرنسا

ص 19 الفجر الرياضي
إقبال دولي كبير على المشاركة في النسخة الـ18 من بطولة أبوظبي العالمية لمحترفي الجوجيتسو

تلقى اتصالاً هاتفياً من الرئيس اللبناني

رئيس الدولة يبدأ غدا «زيارة دولة» إلى ألمانيا

•• أبوظبي-وام:

يبدأ صاحب السمو الشيخ محمد بن زايد آل نهيان رئيس الدولة «حفظه الله»، غدا الأربعاء التاسع من شهر سبتمبر الجاري، «زيارة دولة» إلى جمهورية ألمانيا الاتحادية.

ويبحث صاحب السمو رئيس الدولة خلال الزيارة مع فخامة الدكتور فرانك فالتر شتاينماير رئيس جمهورية ألمانيا الاتحادية ومعالي فريدريش ميرتس المستشار الاتحادي لألمانيا، مختلف جوانب التعاون والعمل المشترك بين البلدين وفرص تطويرهما خاصة في المجالات الاقتصادية والتنموية بما يخدم مصالحهما المتبادلة، وذلك في إطار الشراكة الإستراتيجية التي تجمع دولة الإمارات وألمانيا.

كما يبحث الجانبان خلال الزيارة تطورات القضايا والموضوعات الإقليمية والدولية محل الاهتمام المشترك.

من جهة اخرى تلقى صاحب السمو الشيخ محمد بن زايد آل نهيان رئيس الدولة حفظه الله أمس اتصالاً هاتفياً من فخامة جوزاف عون رئيس الجمهورية اللبنانية..بحثا خلاله العلاقات الأخوية ومختلف جوانب التعاون والعمل المشترك والحرص على مواصلة تنميتهما بما يحقق مصالح البلدين ويعود بالخير والنماء على شعبيهما الشقيقين.

وتطرق الاتصال إلى مستجدات الشأن اللبناني والمساعي المبذولة لترسيخ أمن لبنان واستقراره.

وأعرب الرئيس اللبناني في هذا السياق عن شكره لصاحب السمو رئيس الدولة وتقديره لمواقف دولة الإمارات الأخوية تجاه لبنان وشعبه متمنياً للدولة دوام التقدم.

كما استعرض الجانبان خلال الاتصال عدداً من القضايا والملفات الإقليمية محل الاهتمام المشترك وفي مقدمتها التطورات التي تشهدها منطقة الشرق الأوسط وتبادلا وجهات النظر بشأنها.

محمد بن راشد يوجه رسالة إلى حمدان بن محمد:

فخور بك لأنك رسمت لنفسك طريقاً متفرداً وشققتَ درباً جديداً

•• دبي-وام:

وجه صاحب السمو الشيخ محمد بن راشد آل مكتوم، نائب رئيس الدولة رئيس مجلس الوزراء حاكم دبي رعاه الله، رسالة إلى سموّ الشيخ حمدان بن محمد بن راشد آل مكتوم، ولي عهد دبي، نائب رئيس مجلس الوزراء وزير الدفاع، رئيس المجلس التنفيذي لإمارة دبي، وذلك ضمن كتابه الرسائل الذي أطلقه سموه ويضم 26 رسالة موجهة إلى أبنائه وأسرته وفريق عمله وأبناء وطنه والعالم، تختصر خلاصة ستة عقود في العمل العام، لتشكل مرجعاً معرفياً وفكرياً للأجيال الحالية والقادمة.

وجاءت رسالة سموّ الشيخ حمدان بن محمد، تزامناً مع استكماله غداً عشرين عاماً منذ توليه رئاسة المجلس التنفيذي لإمارة دبي، وجاء فيها: رسالة إلى حمدان... الذي يكمل غداً 20 عاماً منذ تعيينه رئيساً للمجلس التنفيذي لإمارة دبي:

إلى ولي عهدي، وامتداد عمري، وسند مسيرتي حمدان...

أكتب إليك هذه الرسالة وكلّي اعتزاز وفخر بك... بمسيرتك، بقيادتك، وبإنجازاتك.

(التفاصيل ص2)

روسيا وأوكرانيا تتبادلات ضربات ضد أهداف عسكرية ونفطية

الكرملين لا يستبعد استئناف المفاوضات مع كييف برعاية واشنطن

•• عواصم-وكالات:

أشار الكرملين الاثنين إلى أنه لا يستبعد استئناف المحادثات مع كييف برعاية واشنطن لإيجاد مخرج للحرب في أوكرانيا، وذلك إثر زيارة قام بها المبعوثان الأميركيان ستيف ويتكوف وجاريد كوشنر.

وقال المتحدث باسم الرئاسة الروسية ديمتري بيسكوف للصحافيين لا نستبعد أيضا استئناف الصيغة الثلاثية، لكن لا يزال من السابق لأوانه الحديث عن مكان ومواعيد محددة.

من جانبه حث الرئيس الأوكراني أمس جميع الأطراف على مواصلة مسار الدبلوماسية بعد أن زار مبعوثان أمريكيان كييف وموسكو .

ميدانيا، قال الرئيس الأوكراني فولوديمير زيلينسكي الاثنين إن بلاده استهدفت مصفاة نفط في منطقة ريازان الروسية، بالإضافة إلى منشآت لتكرير النفط في بيرم وتتارستان.

وأضاف زيلينسكي أنه تم استهداف موقع يستخدم لتخزين وإطلاق الطائرات المسيرة الهجومية في منطقة كورسك، بالإضافة إلى هدف لم يحدده في البحر الأسود.

وأعلنت وزارة الدفاع الروسية أن قواتها استهدفت منشأة يستخدمها الجيش الأوكراني في ميناء إزمائيل (إسماعيل) بمقاطعة أوديسا، كما ضربت زورق دورية تابعاً للبحرية الأوكرانية في البحر الأسود.

وقالت الوزارة، في بيان صباح أمس الاثنين، إن طائرات مسيّرة تابعة لقواتها استهدفت مجمعاً للتحميل يُستخدم في استقبال الشحنات العسكرية التي تقدمها الدول الغربية إلى القوات المسلحة الأوكرانية.

وأضافت أن زورق دورية أوكرانياً، يُستخدم لمرافقة السفن المحملة بشحنات عسكرية، أُصيب في مياه البحر الأسود.

وذكر البيان أيضًا أن طائرات مسيّرة روسية استهدفت، مساء الأحد، سفينة الشحن الجاف مافكا، المحملة بممتلكات ومعدات عسكرية في ميناء تشيرنومورسك جنوب أوديسا.

وتأتي هذه الضربات في إطار مواصلة القوات المسلحة الروسية حملة استهداف البنية التحتية للموانئ والسفن التي تُستخدم لمصلحة الجيش الأوكراني.

وفي وقت سابق، أعلنت وزارة الدفاع الروسية، تنفيذ سلسلة ضربات مكثفة استهدفت بنى تحتية لوجيستية بمحيط العاصمة كييف وسفنًا تُستخدم لإمداد القوات الأوكرانية في البحر الأسود. بحسب وكالة سبوتنيك.

وأفاد بيان للوزارة، بأن القوات الروسية شنّت هجومًا بالطائرات المسيّرة خلال الليل طال مركز بيوكون اللوجيستي في بلدة فيليكايا ألكساندروفكا بمقاطعة كييف، مؤكدة أن الموقع يُستخدم لتخزين وتوزيع الشحنات العسكرية.

جندي أوكراني يحمل مسيرة هجومية إلى نقطة إطلاقها في جنوب أوكرانيا. (رويترز)

بصفته رئيساً لدائرة القضاء- أبوظبي

منصور بن زايد يصدر قراراً باعتماد ميثاق أسري لترسيخ حماية المصلحة الفضلى للأبناء

•• أبوظبي-وام:

أصدر سمو الشيخ منصور بن زايد آل نهيان، نائب رئيس الدولة، نائب رئيس مجلس الوزراء، رئيس ديوان الرئاسة، بصفته رئيساً لدائرة القضاء في أبوظبي، القرار رقم 43 لسنة 2026 باعتماد (وثيقة الميثاق بعد الفراق - عام الأسرة)، بهدف تنظيم العلاقة بين الوالدين عند وجود نزاع بينهما، وتعزيز الاستقرار النفسي والاجتماعي للأطفال، وحماية مصلحتهم الفضلى باعتبارها المعيار الأول في جميع القرارات الأسرية، إلى جانب توطيد التعاون التربوي بين الوالدين.

وترسخ الوثيقة استدامة المظلة الأسرية الآمنة للأبناء، وضمان استمرار دور كل من الأب والأم في رعايتهم، انطلاقاً من أن إنهاء رابط الزوجية لا ينهي رابط الأبوة والأمومة، ولا يقلل من حاجة الأولاد إلى رعاية مشتركة، وتواصل آمن، وبيئة مستقرة تشعرهم بالطمأنينة والانتماء.

(التفاصيل ص3)

إسرائيل تهدد بحرب شاملة في الضفة الغربية اذا خططت السلطة لهجوم على غرار 7 أكتوبر

•• القدس-أ ف ب:

هددت إسرائيل الاثنين بشنّ حرب شاملة ضد السلطة الفلسطينية في حال أقدمت على التحضير لهجوم ضد القوات الإسرائيلية أو المستوطنات، على غرار الهجوم الذي شنته حركة حماس في السابع من تشرين الأول أكتوبر 2023. وجاءت تصريحات وزير الدفاع يسرائيل كاتس بعد هجوم طعن وقع في شمال الضفة الغربية المحتلة أدى إلى إصابة شخص قبل أن يعلن الجيش الإسرائيلي قتل منفذ الهجوم وهو فلسطيني. وقال وزير الدفاع الإسرائيلي يسرائيل كاتس في بيان إذا حدث تغيير في التوجه، وبدأت الأجهزة الأمنية التابعة للسلطة الفلسطينية والهيئات المرتبطة بها بشن هجوم إرهابي على غرار هجوم 7 تشرين الأول أكتوبر ضد قوات الجيش الإسرائيلي والمستوطنات اليهودية، أو إذا تأكدنا بشكل قاطع من أنها على وشك تنفيذ مثل هذا الهجوم، فقد وجّه رئيس الوزراء بنيامين نتنياهو وأنا الجيش الإسرائيلي بالاستعداد لشن حرب شاملة.

روسيا تنتقد إرسال أمريكا نظاما صاروخيا للنرويج

•• موسكو-رويترز:

انتقدت روسيا إرسال أمريكا نظاما صاروخيا متطورا إلى النرويج، عضو حلف شمال الأطلسي، قائلة أمس الاثنين إن ذلك يوجه ضربة أخرى لمحادثات أمريكية روسية بشأن الاستقرار النووي الاستراتيجي.

وذكرت تقارير إعلامية في الولايات المتحدة أن واشنطن سلمت إلى النرويج في أغسطس آب نظاما صاروخيا يستخدم منصات إطلاق من طراز (إم.كيه41-) القادرة على إطلاق صواريخ كروز من طراز توماهوك.

رئيسة المفوضية الأوروبية ورئيسا وزراء الدنمارك، وجرين لاند خلال توقيعهم إعلان مشترك في نوك. (رويترز)

جرينلاند والاتحاد الأوروبي يوقعان إعلانا مشتركا جديدا

•• نوك-وكالات:

قال ينس فريدريك نيلسن رئيس وزراء جرينلاند أمس الاثنين إن الجزيرة والاتحاد الأوروبي وقعا إعلانا مشتركا جديدا يتعلق بمجالات مثل البنية التحتية والاتصالات والإدارة البحرية والاستعداد المدني.

ويعمل الطرفان على تعزيز علاقاتهما في أعقاب التصريحات المتكررة للرئيس الأمريكي دونالد ترامب بأن الولايات المتحدة يجب أن تسيطر على الجزيرة الواقعة في القطب الشمالي، وهي منطقة دنمركية تتمتع بالحكم الذاتي، لأغراض تتعلق بالأمن القومي.

وأكّدت رئيسة المفوضية الأوروبية أورسولا فون دير لايين الاثنين أثناء زيارتها جرينلاند، تعزيز الحضور الأوروبي في هذه الجزيرة القطبية الشاسعة، معلنة تخصيص 200 مليون يورو لدعم الإقليم في مواجهة أطماع الرئيس الأميركي دونالد ترامب.

وقالت فون دير لايين خلال مؤتمر صحافي في نوك، عاصمة جرينلاند، إن أوروبا اتخذت خيارا أن تكون أكثر حضورا وانخراطا في جرينلاند ومنطقة القطب الشمالي.

وحرصت فون دير لايين طوال زيارتها على توجيه رسالة مفادها أن مستقبل الجزيرة يجب أن يكون مع أوروبا لا مع الولايات المتحدة.

الأمم المتحدة: الذكاء الصناعي دون ضوابط قد يهدد البشرية

•• جنيف-رويترز:

حذر مفوض الأمم المتحدة السامي لحقوق الإنسان فولكر تورك امس الاثنين من أن الذكاء الاصطناعي ربما يصبح قويا بما يكفي لتهديد البشرية، وقال إنه سيحث الشركات خلال الأيام المقبلة على الحد من مخاطره. وذكر تورك في كلمة أمام مجلس حقوق الإنسان التابع للأمم المتحدة في جنيف أشارك المسؤولين في القطاع مخاوفهم من أن الذكاء الاصطناعي المتقدم ربما يشكل خطرا وجوديا على البشرية.

وأضاف أدعو هنا اليوم إلى بذل جهد شامل لوضع ضمانات صارمة لا تقبل المساومة بشأن سلامة وأمن الذكاء الاصطناعي قبل فوات الأوان.

ودون أن يذكرهم بالاسم، قال تورك إن بضعة أفراد يتمتعون بسلطة تكاد تكون بلا حدود على الذكاء الاصطناعي. وميتا وأنثروبيك وأوبن إيه.آي وجوجل من بين أبرز شركات الذكاء الاصطناعي.

(التفاصيل ص11)

رئيس الدولة ونائباه يهنئون رئيس البرازيل بذكرى استقلال بلاده

•• أبوظبي-وام:

بعث صاحب السمو الشيخ محمد بن زايد آل نهيان رئيس الدولة حفظه الله ، برقية تهنئة إلى فخامة لويس إيناسيو لولا دا سيلفا، رئيس جمهورية البرازيل الاتحادية، بمناسبة ذكرى استقلال بلاده.

كما بعث صاحب السمو الشيخ محمد بن راشد آل مكتوم نائب رئيس الدولة رئيس مجلس الوزراء حاكم دبي رعاه الله، وسمو الشيخ منصور بن زايد آل نهيان، نائب رئيس الدولة، نائب رئيس مجلس الوزراء، رئيس ديوان الرئاسة، برقيتي تهنئة مماثلتين إلى فخامة الرئيس لويس إيناسيو لولا دا سيلفا.

الإمارات تتضامن مع جمهورية الكونغو الديمقراطية وتعزّي في ضحايا حريق

•• أبوظبي-وام:

أعربت دولة الإمارات عن تضامنها مع جمهورية الكونغو الديمقراطية الصديقة، جراء حادث الحريق الذي اندلع في قاعة للمناسبات في العاصمة كينشاسا، وأسفر عن وفاة وإصابة عدد من الأشخاص.

وأعربت وزارة الخارجية، في بيان لها، عن خالص تعازيها وصادق مواساتها لأسر الضحايا، ولجمهورية الكونغو الديمقراطية وشعبها الصديق في هذا المصاب الأليم، متمنيةً الشفاء العاجل للمصابين.

الإمارات تتضامن مع الرأس الأخضر وتُعزّي في ضحايا حادث تدهور حافلة

•• أبوظبي-وام:

أعربت دولة الإمارات عن تضامنها مع جمهورية الرأس الأخضر، في ضحايا حادث تدهور حافلة في جزيرة فوغو، والذي أسفر عن وفاة وإصابة عدد من الأشخاص.

وعبرت وزارة الخارجية، في بيان لها، عن خالص تعازيها وصادق مواساتها إلى أهالي الضحايا، وإلى جمهورية الرأس الأخضر وشعبها الصديق، في هذا المصاب الأليم، متمنيةً الشفاء العاجل لجميع المصابين.

محمد بن راشد يوجه رسالة إلى حمدان بن محمد:

فخور بك لأنك رسمت لنفسك طريقاً متفرداً وشققْتَ درباً جديداً

•• دبي-وام:

وجه صاحب السمو الشيخ محمد بن راشد آل مكتوم، نائب رئيس الدولة رئيس مجلس الوزراء حاكم دبي «رعاه الله»، رسالة إلى سموّ الشيخ حمدان بن محمد بن راشد آل مكتوم، ولي عهد دبي، نائب رئيس مجلس الوزراء وزير الدفاع، رئيس المجلس التنفيذي لإمارة دبي، وذلك ضمن كتابه «الرسائل» الذي أطلقه سموه ويضم 26 رسالة موجهة إلى أبنائه وأسرته وفريق عمله وأبناء وطنه والعالم، تختصر خلاصة ستة عقود في العمل العام، لتشكل مرجعاً معرفياً وفكرياً للأجيال الحالية والقادمة.

وجاءت رسالة سموّ الشيخ حمدان بن محمد، تزامناً مع استكماله غداً عشرين عاماً منذ توليه رئاسة المجلس التنفيذي لإمارة دبي، وجاء فيها: «رسالة إلى حمدان... «الذي يكمل غداً 20 عاماً منذ تعيينه رئيساً للمجلس التنفيذي لإمارة دبي»

إلى ولي عهدي، وامتداد عمري، وسند مسيرتي حمدان...

أكتب إليك هذه الرسالة وكلّي اعتزاز وفخر بك...

بمسيرتك، بقيادتك، وبإنجازاتك.

فخور بمحبة الناس لك، بتواجدك في مجالسهم، بقربك من حياتهم، بتلمّسك لاحتياجاتهم، وبرحمتك لصغيرهم قبل كبيرهم.

فخور بك يا حمدان... بفروسيتك، وشجاعتك، وبساطتك.

فخور بك لأنك رسمت لنفسك طريقاً متفرداً، وشققْتَ درباً جديداً، وأخذت مني ومن أسرتك تجارب لتصنع شيئاً لم يسبقك إليه أحد.

فخور بك يا حمدان لأنك تلهم ملايين الشباب .. بأعمالك، بروحك الحماسية، بنشاطك، بأدبك وشعرك، وبتواضعك ومحبة الجميع لك.

فخور بك يا ولدي .. بقربك من إخوتك، بدعمك لهم وإلهامهم وتمكينهم ودفعهم لخدمة الناس.

فخور بك لأنك مثال للأب العظيم، والابن المسؤول، والأخ المحب الكريم.

ومع نجاحاتك يا حمدان تزداد مسؤولياتك .. مسؤولياتك تجاه الوطن، وتجاه شباب الوطن، وجنود الوطن، وحماية حدود الوطن.

تزداد مسؤولياتك يوماً بعد يوم .. تجاه دبي وأهلها وأبنائها .. تجاه اقتصاد دبي، وتنافسية دبي، ومكانتها العالمية الجديدة.

تزداد مسؤولياتك تجاه الأسرة، وتجاه الإخوة، وتجاه الأبناء.

ويتطلع إليك الملايين حول العالم لمتابعة أعمالك، واستقبال إلهامك، وللمراهنة عليك وعلى حكمتك وعمق بصيرتك في مواصلة البناء والنماء.

وأنت أهل لكل هذه المسؤوليات يا حمدان.

حمدان بن محمد .. اختارك الله قبل أن نختارك، وهيّأ لك الأسباب قبل أن نفكر فيها، وسخّر لك قلوب البشر ومحبة الناس وقبولهم. وإنما المحبة بيد الله وحده يرزقها من يشاء من عباده. «لو أنفقت ما في الأرض جميعاً ما ألّفت بين قلوبهم، ولكن الله ألّف بينهم».

ولعل فيما أكتبه اليوم مما علّمتني الحياة من دروس وعبرَ ما يكون عوناً لك، ومرشداً في طريقك، ومعالم تهتدي بها في دروب الحياة.

حمدان .. علّمتني الحياة لما يقرب من 60 عاماً في الحكم والحكومة وسياسة البشر أن الناس تحتاج حاكماً يسمع قبل أن يحكم، ويرحم قبل أن يعاقب، ويعطي قبل أن يُسأل، ويصل الناس قبل أن يوصَل.

علّمتني الحياة أن الشدة في العدل هيبة ورحمة، واستقرار وضمان للازدهار، وأن الظلم ظُلمات، وخراب للمنجزات، وتراجع للحضارات.

إياك والظلم يا حمدان لأنه لا ينام. دعوة المظلوم فوق الغمام لا يحجبها عن رب السماء شيء.

وما قامت بلادنا يا حمدان إلا بالعدل بين الناس، وإنصاف الحقوق، والأخذ على يد القوي قبل الضعيف، والقريب قبل الغريب. ولا تضيع البلاد حين يكون العدل ميزانها، والرحمة عنوانها، وسيادة القانون فضيلتها التي لا تحيد عنها.

علّمتني الحياة يا بنيّ أن أختار حولي من الرجال أصدَقهم، لأن الرجولة تبدأ من صدق الكلمة، ووفاء الوعد، وقوة القلب. والذي يكذب عليك لا يخون الحقيقة فقط، بل يخون ثقتك وعقلك وأمانتك.

الصادق يا بنيّ ناصح، والنصيحة وإن كانت تؤلم مرة فإنها أفضل من الوهم ألف مرة. ولقد رأيتُ وعاصرتُ الكثير من القادة الذين حكموا دولاً كانت كبرى، وأمماً كانت عظمى، أحاطوا أنفسهم بالمخادعين والمنافقين فزيّنوا لهم الأخطاء، وباعوا لهم الأوهام، وأخفوا عنهم الحقائق، وأبعدوهم عن الناس، حتى عاشوا في فقاعة العظمة الزائفة، فتراجعت دولهم وانهار اقتصادهم ونكبوا شعوبهم.

الثقة المطلقة فيمن حولك يا بنيّ مفسدة مطلقة؛ فالنفوس تتبدل، والمصالح تتغير، والقلوب تتقلب. الحكمة في ترك مسافة، والابتعاد عن المجاملة، ووضع أطر للمحاسبة، حتى لا يفقد القانون هيبته ولا يتمادى القريب في خطئه وفساده.

أنظار الناس معلقة على من حولك .. فإن رأوهم فوق القانون استهانوا به. ولا تسقط هيبة الدول إلا إذا شعر القوي أنه فوق النظام.

علّمتني الحياة يا حمدان أنه كلما اقترب الحاكم من الناس، اقتربت الدول من الاستقرار والازدهار، لأن محبة الناس قوة للحاكم وأمان للمحكومين.

وأعظم الحكام أكثرهم رحمة بالناس. انظر إلى زايد وراشد طيب الله ثراهما .. رحمتهما بالناس وقربهما منهم جعلتهما في قلوب العباد وبنت لهما مكاناً ومكانة في النفوس، فهما باقيان خالدان بمحبة الناس لهما.

إن كان الناس ينظرون إليك بعيونهم فانظر إليهم بقلبك يا حمدان. ارحم ضعفاءهم، وأَعِن أبناءهم، وتولّ أمورهم، فليس العظيم من يخدمه الناس، بل من يخدم الناس.. وليست العظمة لمن ملك السلطة على الناس، بل لمن ملك قلوب الناس.

هذه بعض من دروس الحياة يا بنيّ، ومما علّمتني عقود من الخدمة والحكمة.. ولعلي أكتب لك غيرها، أسأل الله أن ينفعك بها.

لست أراك إلا عظيماً كريماً يا حمدان، محباً للبشر، ساعياً للخير، مسارعاً إلى المكارم، وأنت أهل للمكارم وهي أهل لك.

وفقك الله ورعاك وسدّد على طريق المجد خطاك.

أبوك المحب ..

محمد بن راشد آل مكتوم

الرسائل — علمتني الحياة | الجزء الثاني

رسالة إلى حمدان

إلى ولي عهدي، وامتداد عمري، وسند مسيرتي حمدان ..
أكتب إليك هذه الرسالة وكلّي اعتزاز وفخر بك ..
بمسيرتك، بقيادتك، وبإنجازاتك.

فخور بمحبة الناس لك، بتواجدك في مجالسهم، بقربك من حياتهم، بتلمّسك لاحتياجاتهم، وبرحمتك لصغيرهم قبل كبيرهم.
فخور بك يا حمدان .. بفروسيتك، وشجاعتك، وبساطتك.
فخور بك لأنك رسمت لنفسك طريقاً متفرداً، وشققْتَ درباً جديداً، وأخذت مني ومن أسرتك تجارب لتصنع شيئاً لم يسبقك إليه أحد.
فخور بك يا حمدان لأنك تلهم ملايين الشباب .. بأعمالك، بروحك الحماسية، بنشاطك، بأدبك وشعرك، وبتواضعك ومحبة الجميع لك.
فخور بك يا ولدي .. بقربك من إخوتك، بدعمك لهم وإلهامهم وتمكينهم ودفعهم لخدمة الناس. فخور بك لأنك مثال للأب العظيم، والابن المسؤول، والأخ المحب الكريم.

ومع نجاحاتك يا حمدان تزداد مسؤولياتك .. مسؤولياتك تجاه الوطن، وتجاه شباب الوطن، وجنود الوطن، وحماية حدود الوطن.
تزداد مسؤولياتك يوماً بعد يوم .. تجاه دبي وأهلها وأبنائها .. تجاه اقتصاد دبي، وتنافسية دبي، ومكانتها العالمية الجديدة.
تزداد مسؤولياتك تجاه الأسرة، وتجاه الإخوة، وتجاه الأبناء.
ويتطلع إليك الملايين حول العالم لمتابعة أعمالك، واستقبال إلهامك، وللمراهنة عليك وعلى حكمتك وعمق بصيرتك في مواصلة البناء والنماء.
وأنت أهل لكل هذه المسؤوليات يا حمدان.

حمدان بن محمد .. اختارك الله قبل أن نختارك، وهيّأ لك الأسباب قبل أن نفكر فيها، وسخّر لك قلوب البشر ومحبة الناس وقبولهم. وإنما المحبة بيد الله وحده يرزقها من يشاء من عباده. "لو أنفقت ما في الأرض جميعاً ما ألّفت بين قلوبهم، ولكن الله ألّف بينهم".

ولعل فيما أكتبه اليوم مما علّمتني الحياة من دروس وعِبَر ما يكون عوناً لك، ومرشداً في طريقك، ومعالم تهتدي بها في دروب الحياة.
حمدان .. علّمتني الحياة لما يقرب من 60 عاماً في الحكم والحكومة وسياسة البشر أن الناس تحتاج حاكماً يسمع قبل أن يحكم، ويرحم قبل أن يعاقب، ويعطي قبل أن يُسأل، ويصل الناس قبل أن يوصَل.
علّمتني الحياة أن الشدة في العدل هيبة ورحمة، واستقرار وضمان للازدهار، وأن الظلم ظُلمات، وخراب للمنجزات، وتراجع للحضارات.
إياك والظلم يا حمدان لأنه لا ينام. دعوة المظلوم فوق الغمام لا يحجبها عن رب السماء شيء.

وما قامت بلادنا يا حمدان إلا بالعدل بين الناس، وإنصاف الحقوق، والأخذ على يد القوي قبل الضعيف، والقريب قبل الغريب. ولا تضيع البلاد حين يكون العدل ميزانها، والرحمة عنوانها، وسيادة القانون فضيلتها التي لا تحيد عنها.

علّمتني الحياة يا بنيّ أن أختار حولي من الرجال أصدَقهم، لأن الرجولة تبدأ من صدق الكلمة، ووفاء الوعد، وقوة القلب. والذي يكذب عليك لا يخون الحقيقة فقط، بل يخون ثقتك وعقلك وأمانتك.

الصادق يا بنيّ ناصح، والنصيحة وإن كانت تؤلم مرة فإنها أفضل من الوهم ألف مرة. ولقد رأيتُ وعاصرتُ الكثير من القادة الذين حكموا دولاً كانت كبرى، وأمماً كانت عظمى، أحاطوا أنفسهم بالمخادعين والمنافقين فزيّنوا لهم الأخطاء، وباعوا لهم الأوهام، وأخفوا عنهم الحقائق، وأبعدوهم عن الناس، حتى عاشوا في فقاعة العظمة الزائفة، فتراجعت دولهم وانهار اقتصادهم ونكبوا شعوبهم.

الثقة المطلقة فيمن حولك يا بنيّ مفسدة مطلقة؛ فالنفوس تتبدل، والمصالح تتغير، والقلوب تتقلب. الحكمة في ترك مسافة، والابتعاد عن المجاملة، ووضع أطر للمحاسبة، حتى لا يفقد القانون هيبته ولا يتمادى القريب في خطئه وفساده.

أنظار الناس معلقة على من حولك .. فإن رأوهم فوق القانون استهانوا به. ولا تسقط هيبة الدول إلا إذا شعر القوي أنه فوق النظام.

علّمتني الحياة يا حمدان أنه كلما اقترب الحاكم من الناس، اقتربت الدول من الاستقرار والازدهار، لأن محبة الناس قوة للحاكم وأمان للمحكومين.

وأعظم الحكام أكثرهم رحمة بالناس. انظر إلى زايد وراشد طيب الله ثراهما .. رحمتهما بالناس وقربهما منهم جعلتهما في قلوب العباد وبنت لهما مكاناً ومكانة في النفوس، فهما باقيان خالدان بمحبة الناس لهما.

إن كان الناس ينظرون إليك بعيونهم فانظر إليهم بقلبك يا حمدان. ارحم ضعفاءهم، وأَعِن أبناءهم، وتولّ أمورهم، فليس العظيم من يخدمه الناس، بل من يخدم الناس.. وليست العظمة لمن ملك السلطة على الناس، بل لمن ملك قلوب الناس.

هذه بعض من دروس الحياة يا بنيّ، ومما علّمتني عقود من الخدمة والحكمة.. ولعلي أكتب لك غيرها، أسأل الله أن ينفعك بها.

لست أراك إلا عظيماً كريماً يا حمدان، محباً للبشر، ساعياً للخير، مسارعاً إلى المكارم، وأنت أهل للمكارم وهي أهل لك.

وفقك الله ورعاك وسدّد على طريق المجد خطاك.

أبوك المحب ..

محمد بن راشد آل مكتوم.

فريق البحث والإنقاذ الإماراتي يواصل مهامه في منطقة راسوا بنيبال لإغاثة المتضررين

•• كاتماندو- وام:

واصل فريق البحث والإنقاذ الإماراتي مهامه الميدانية في منطقة راسوا بجمهورية نيبال الديمقراطية الاتحادية، وذلك ضمن جهود دولة الإمارات الإنسانية لدعم السلطات النيبالية في عمليات البحث والإنقاذ والاستجابة جراء تداعيات كارثة الفيضانات التي شهدتها البلاد.

وتستمر العمليات الميدانية بالتنسيق مع السلطات النيبالية في منطقة راسوا، بالمسح الميداني من خلال استخدام أجهزة وتقنيات متقدمة، إلى جانب استخدام الطائرات المسيّرة في أعمال التصوير والمسح الجوي وإعداد الخرائط ثلاثية الأبعاد. وتسهم هذه العمليات في تسريع عمليات البحث والإنقاذ وتوفير الوقت والجهد وتعزيز الجهود المبذولة للتخفيف من حدة الوضع الإنساني الصعب الذي تعيشه النيبال جراء السيول والفيضانات التي راح ضحيتها آلاف القتلى والمفقودين. وقال حمود العفاري، مدير عمليات الإغاثة الإماراتية، إن الفريق الإماراتي يسخر كافة الإمكانيات لتقديم الدعم الإنساني في ظل الظروف الصعبة للوصول إلى المفقودين في المناطق المنكوبة وتفقد المواقع المتضررة الأخرى بهدف مساندة المتضررين بشكل مستمر ومتواصل. وأضاف أن هذه الجهود تأتي انطلاقا من نهج دولة الإمارات الإنساني في إغاثة المنكوبين في الكوارث الطبيعية حول العالم، ومد يد العون للمتضررين وتقديم الدعم والمساندة للشعوب في أوقات الأزمات والكوارث.

مؤتمر دبي للبيئة 2026 يوحد القطاعات لتحويل الاستدامة إلى حلول عملية

•• دبي – وام:

تجمع إمارة دبي في الدورة الأولى من مؤتمر ومعرض دبي للبيئة 2026 صُنّاع القرار والخبراء وممثلي الجهات الحكومية والخاصة والمؤسسات الأكاديمية، لبحث واستعراض الحلول والمبادرات المبتكرة التي تدعم الاستدامة وحماية الموارد.

وفي تصريحات لوكالة أنباء الإمارات «وام»، أكد مشاركون في المؤتمر أهمية تعزيز التعاون بين مختلف القطاعات، وتبادل الخبرات وبناء الشراكات التي تسهم في دعم العمل البيئي والمناخي.

وذكر عبدالرحمن المرزوقي، مدير إدارة الاستدامة البيئية بهيئة دبي للبيئة والتغير المناخي، أن مؤتمر ومعرض دبي للبيئة 2026، الذي يُقام تحت شعار: «نحمي بيئتنا... ونصون مستقبلنا»، يشكل منصة إقليمية مهمة للحوار وتبادل المعرفة، وتحويل الأفكار البيئية إلى حلول ومبادرات قابلة للتنفيذ.

وقال إن المؤتمر يسلط الضوء على محاور إستراتيجية تمثل أبرز أولويات العمل البيئي والمناخي، وهي التغير المناخي، والتنوع البيولوجي والمحميات الطبيعية، والأمن الغذائي، والموارد الطبيعية، والاقتصاد الدائري، والذكاء الاصطناعي البيئي؛ بما يعكس رؤية متكاملة تربط بين حماية الطبيعة، واستدامة الموارد، والابتكار والتكنولوجيا.

ولفت إلى أن أهمية هذا الحدث لا تقتصر على جلساته ونقاشاته، بل تمتد إلى ما يثمر عنه من اتفاقيات وشراكات تعزز التعاون وتدعم الانتقال من الحوار إلى العمل، ومن أبرز هذه الشراكات التعاون مع الاتحاد الدولي لحماية الطبيعة IUCN لتطوير منظومة المحميات الطبيعية، بما يسهم في تعزيز حماية التنوع البيولوجي ودعم أفضل الممارسات في صون الطبيعة.

وقال المرزوقي إن مؤتمر ومعرض دبي للبيئة 2026 يؤكد أن حماية البيئة لم تعد مسؤولية جهة واحدة، وإنما هي مسؤولية مشتركة تتطلب تكامل جهود الحكومات، والقطاع الخاص، والجامعات، والخبراء، والمجتمع.

من جانبها قالت الدكتورة فاطمة إبراهيم الحمادي، طبيبة بيطرية في مختبر أبحاث الطب البيطري المركزي، إن مختبر أبحاث الطب البيطري المركزي (CVRL) يساهم في حماية البيئة من خلال الحفاظ على صحة الحيوانات والحياة الفطرية، ودعم برامج المحافظة على التنوع البيولوجي.

وقالت منى النهدي، مديرة الاستدامة في شركة فارنك ومنصة كربون الإمارات إن المشاركة في المعرض من خلال Emirates Carbon، تأتي انطلاقاً من أهمية رفع الوعي وتحويل أهداف الاستدامة والحياد المناخي إلى خطوات عملية قابلة للقياس.

وأضافت أنه من خلال حلول مثل WASTEK، نعمل على توظيف التكنولوجيا والذكاء الاصطناعي لقياس النفايات، وتعزيز عمليات الفرز والاسترداد، ودعم المؤسسات في اتخاذ قرارات مبنية على بيانات دقيقة.

بصفته رئيساً لدائرة القضاء- أبوظبي

منصور بن زايد يصدر قراراً باعتماد ميثاق أسري لترسيخ حماية المصلحة الفضلى للأبناء

•• أبوظبي–وام:

أصدر سمو الشيخ منصور بن زايد آل نهيان، نائب رئيس الدولة، نائب رئيس مجلس الوزراء، رئيس ديوان الرئاسة، بصفته رئيساً لدائرة القضاء في أبوظبي، القرار رقم 43 لسنة 2026 باعتماد «وثيقة الميثاق بعد الفراق - عام الأسرة»، بهدف تنظيم العلاقة بين الوالدين عند وجود نزاع بينهما، وتعزيز الاستقرار النفسي والاجتماعي للأطفال، وحماية مصلحتهم الفضلى باعتبارها المعيار الأول في جميع القرارات الأسرية، إلى جانب توطيد التعاون التربوي بين الوالدين.

وترسخ الوثيقة استدامة المظلة الأسرية الآمنة للأبناء، وضمان استمرار دور كل من الأب والأم في رعايتهم، انطلاقاً من أن إنهاء رابط الزوجية لا ينهي رابط الأبوة والأمومة، ولا يقلل من حاجة الأولاد إلى رعاية مشتركة، وتواصل آمن، وبيئة مستقرة تشعرهم بالطمأنينة والانتماء.

وتمثل الوثيقة اتفاقاً يعتمد على التفاهم والاحترام المتبادل، ويهدف إلى إبعاد الأولاد عن أي خلاف، وتحصينهم من آثار النزاعات، وتغليب مصلحتهم على كل اعتبار، وحفظ كرامة الطرفين، مع تأكيد أن التزام الوالدين بها هو امتداد لمسؤوليتهما الأخلاقية والقانونية، ورسالة لأبنائهما بأن محبتهما لهم ثابتة لا تتغير وأنهم سيظلون محاطين برعاية مشتركة وبيئة آمنة.

وتلزم الوثيقة الوالدين بالتعاون في التربية الأخلاقية والدينية، ومتابعة التعليم، والرعاية الصحية، والتوجيه السلوكي والتربوي، مع التزام الحاضن باطلاع الطرف الآخر على التقارير الدراسية والحالة الصحية والأنشطة المدرسية، فضلاً عن التعاون والتشاور في القرارات الأساسية كالتعليم والعلاج الطبي والسفر.

وفصلت الوثيقة التزامات الوالدين أثناء الحضانة تجاه المحضونين، والتي تشمل قيام كل منهما بدوره الأبوي بأمانة، وتوفير الرعاية الصحية والتربوية، والمحافظة على سلامة المحضون الجسدية والنفسية، وغرس القيم والفضائل، وتنشئة الأولاد على العادات والتقاليد الإماراتية التي تعمق انتماءهم ومسؤولياتهم، مع تمكين الطرف الآخر من حق الرؤية والتواصل وإخطاره بأي أمر مهم يتعلق بالطفل.

وحددت الوثيقة التزامات الوالدين تجاه بعضهما بعدم الإساءة للطرف الآخر أمام الأولاد، والمحافظة على احترام الوالدين وطاعتهما، وتجنب ذكر أسباب الخلاف أو الطلاق أمام الأبناء، مع حظر استخدام الحقوق القانونية للمحضونين، كالرؤية والنفقة، كوسيلة للضغط أو المساومة أو الإضرار.

وتستند الوثيقة في أحكام الحضانة والنفقة والرؤية والولاية التعليمية إلى القواعد المعتمدة في قانون الأحوال الشخصية الاتحادي، حيث نظمت أطر الاتفاق بين الطرفين على تفاصيل الرؤية والمبيت وسفر المحضونين والالتزامات المالية المتفق عليها.

وفيما يتعلق بسبل حل الخلافات عند تطبيق الميثاق، ألزمت الوثيقة الطرفين بمحاولة تسوية أي خلاف ينشأ بينهما ودياً، وفي حال تعذر الحل الودي، يتم عرض النزاع على مركز التوجيه الأسري لبذل مساعي الصلح وتقريب وجهات النظر لمحاولة إنهاء النزاع قبل اللجوء إلى المحكمة.

وتنص الآلية الإجرائية للتنفيذ على أن يعرض الموجه الأسري الوثيقة على الوالدين بعد انفصالهما لتوقيعها كلياً أو جزئياً والالتزام بتنفيذ أحكامها.

على نهج محمد بن راشد

حمدان بن محمد.. 20 عاماً من القيادة ترسّخ نهجاً تنموياً شاملاً محوره الإنسان وتعزز ريادة دبي عالمياً

•• دبي –وام:

على مدار عشرين عاماً، وبنهج يستلهم رؤية صاحب السموّ الشيخ محمد بن راشد آل مكتوم، نائب رئيس الدولة رئيس مجلس الوزراء حاكم دبي، رعاه الله، قاد سموّ الشيخ حمدان بن محمد بن راشد آل مكتوم، ولي عهد دبي، نائب رئيس مجلس الوزراء وزير الدفاع، رئيس المجلس التنفيذي لإمارة دبي، مرحلة مفصلية في مسيرة الإمارة، تحولت خلالها الرؤية إلى سياسات، والأولويات إلى برامج ومشاريع، والقرارات إلى أثر يلمسه الإنسان وتوثقه مؤشرات التنافسية العالمية.

ومنذ تولّي سموّه رئاسة المجلس التنفيذي في سبتمبر 2006، رسخ نموذجاً للعمل الحكومي يربط التخطيط بالتنفيذ، والموارد بالأولويات، والإنجاز بالأثر، ويعزز التكامل بين الجهات بروح الحكومة الواحدة. وأسهم هذا النهج في تسريع صناعة القرار، وتوجيه الإمكانات نحو الأولويات الأكثر تأثيراً في حاضر دبي ومستقبلها، وبناء منظومة مؤسسية مرنة تستجيب للمتغيرات، وتستبق الاحتياجات، وتحافظ على زخم التنمية واستدامتها.

وبتوجيهات سموّ الشيخ حمدان بن محمد بن راشد آل مكتوم، شهدت دبي تحولات نوعية في حجم اقتصادها، وكفاءة بنيتها التحتية، وجودة خدماتها، ومكانتها في مؤشرات التنافسية الدولية. وفي قلب هذه المسيرة ظل الإنسان نقطة البداية والغاية؛ فالنمو الاقتصادي، والتطور الحضري، والريادة العالمية، ليست غايات منفصلة، بل روافع لبناء مجتمع أكثر أمناً واستقراراً وازدهاراً، وتوسيع الفرص أمام أفراده وأجياله المقبلة.

أرست دبي، على مدى العقدين الماضيين، نموذجاً تنموياً يجعل الإنسان محور السياسات والبرامج وغايتها. وقد أسهمت الجهود المتكاملة في رفع نسبة شعور الأفراد بالأمان في دبي إلى 99.9%، بما يعكس مستوى رفيعاً من الثقة والطمأنينة في الحياة اليومية.

ويتكامل هذا الشعور مع ما حققته دبي في صحة المجتمع، إذ بلغ العمر الصحي المتوقع 80.75 عاماً. وتعكس هذه المؤشرات اتساع مفهوم التنمية ليشمل الأمان وجودة السنوات التي يعيشها الإنسان بصحة وقدرة على المشاركة والإنتاج، إلى جانب إتاحة الخدمات الأساسية.

وفي التعليم، جاءت دبي ضمن أفضل خمسة مراكز عالمية في عدد من التقييمات التعليمية الدولية، بما يؤكد حضورها المتقدم في قطاع يرتبط بصورة مباشرة بصناعة المستقبل. ويمنح هذا التقدم مسيرة العشرين عاماً بُعداً ممتداً عبر الأجيال، مما يسهم في إعداد طلبة قادرين على التعامل مع عالم سريع التغير، والمشاركة في اقتصاد يقوم بصورة متزايدة على المعرفة والمهارات.

وتقدم مؤشرات الخدمات الحكومية صورة أخرى لأثر التطوير المؤسسي في حياة الناس؛ فقد بلغت نسبة سعادة المتعاملين في حكومة دبي 95%. ويعكس هذا المستوى قدرة الجهات الحكومية على تحويل السياسات والبرامج إلى تجربة خدمية يشعر المتعامل بقيمتها، كما يشير إلى انتقال مفهوم الخدمة من إنجاز المعاملة إلى بناء رحلة أكثر كفاءة وسلاسة وارتباطاً باحتياجات الفرد ووقته وتوقعاته. وبالتوازي، بلغت نسبة سعادة موظفي حكومة دبي 89.3%، بما يبرز أهمية العنصر البشري داخل المنظومة الحكومية. فالموظف الحكومي هو حلقة الوصل اليومية بين السياسات والمجتمع، وارتفاع مستوى سعادته يدعم جودة الأداء واستمرارية التطوير والقدرة على تقديم خدمات تواكب تطلعات المتعاملين. ويؤكد الجمع بين سعادة المتعاملين والموظفين أن جودة الخدمة وبيئة العمل مساران متكاملان في نموذج دبي الحكومي.

وامتدت أولوية الإنسان إلى توفير مقومات الاستقرار الأسري، من خلال حلول إسكانية متكاملة للمواطنين بقيمة 50 مليار درهم على مدى عشرين عاماً. وتعكس هذه القيمة حجم الاستثمار في أحد أكثر الملفات اتصالاً بحياة الأسرة ومستقبلها، إذ يشكل السكن أساساً للاستقرار الاجتماعي، ورافعة لقدرة المواطنين على بناء حياتهم والتخطيط لمستقبل أبنائهم ضمن بيئة تلبي احتياجاتهم وتواكب تطلعاتهم.

وعلى مستوى التلاحم المجتمعي، وفرت دبي 27 مجلساً ومركزاً مجتمعياً لتعزيز التواصل والمشاركة المجتمعية بين المواطنين. وتؤدي هذه المجالس والمراكز دوراً يتجاوز توفير أماكن للقاء، إذ تمثل مساحات للتفاعل والمشاركة وتقوية الروابط الاجتماعية، وتدعم استمرار التواصل المباشر بين أفراد المجتمع. ويجسد انتشارها اهتماماً بالبنية الاجتماعية للمدينة بالتوازي مع تطور بنيتها العمرانية والاقتصادية.

كما بلغ إجمالي المساحات الخضراء 55.7 مليون متر مربع، لتؤكد دبي أن تطور البنية الحضرية يتكامل مع توفير بيئة تدعم راحة السكان ورفاه المجتمع. وتعكس هذه المساحات اهتماماً بجودة المشهد الحضري وبناء مدينة يجد الإنسان فيها مجالاً للحياة والنشاط إلى جانب ما توفره من فرص للعمل والاستثمار.

وتشكل هذه المؤشرات مجتمعة صورة متكاملة لمكانة الإنسان في نموذج دبي؛ أمان يكاد يشمل المجتمع بأكمله، وصحة تدعم حياة أطول وأكثر نشاطاً، وتعليم ينافس عالمياً، وخدمات تحظى برضا المتعاملين، وبيئة حكومية تحفز الموظفين، وحلول إسكانية تعزز استقرار المواطنين، ومرافق مجتمعية تحافظ على التواصل والتلاحم. وهنا يظهر الأثر الحقيقي للقرار الحكومي حين يتحول من نص أو برنامج إلى تغيير محسوس في تفاصيل الحياة.

بجانب الاستثمار في الإنسان، نجحت دبي في بناء نموذج اقتصادي ريادي وطموح؛ إذ تضاعف حجم اقتصاد الإمارة على مدار عقدين وبلغ 937 مليار درهم في عام 2025، بما يعكس مساراً متواصلاً من النمو، وقدرتها على ترسيخ موقعها على خريطة الأعمال والتجارة والاستثمار العالمية. وتؤكد حركة التجارة الخارجية عمق ارتباط اقتصاد دبي بالأسواق العالمية، بعدما تجاوز حجم تجارتها الخارجية غير النفطية 3 تريليونات درهم، ويجسّد هذا الرقم دور الإمارة محوراً رئيسياً لحركة التجارة وتدفق السلع، وقدرتها على توظيف بنيتها التحتية واتصالها الدولي في توسيع نطاق الشراكات الاقتصادية وتعزيز حضورها ضمن سلاسل الإمداد العالمية.

وتكتسب هذه النتائج أهميتها من البيئة المتكاملة التي أرسى دعائمها صاحب السموّ الشيخ محمد بن راشد آل مكتوم، نائب رئيس الدولة رئيس مجلس الوزراء حاكم دبي، رعاه الله، وقاد مسيرتها سموّ الشيخ حمدان بن محمد بن راشد آل مكتوم، ولي عهد دبي، نائب رئيس مجلس الوزراء وزير الدفاع، رئيس المجلس التنفيذي لإمارة دبي؛ إلى جانب أخيه سموّ الشيخ مكتوم بن محمد بن راشد آل مكتوم، النائب الأول لحاكم دبي، نائب رئيس مجلس الوزراء، وزير المالية، فقد ارتبط اتساع الاقتصاد بجودة منظومة المدينة ككل، وأصبح النمو حصيلة تضافر قطاعات متعددة تعمل في اتجاه واحد، ضمن محيط اجتماعي وحضري يدعم استدامته.

وبرز القطاع العقاري أحد المحركات الرئيسة لهذا النشاط، مع وصول قيمة التصرفات العقارية إلى 917 مليار درهم في عام 2025، بما يعكس قوة الطلب على الأصول العقارية والثقة بمستقبل دبي. كما يؤكد هذا الأداء جاذبية دبي للسكن والاستثمار، وقدرة القطاع على مواكبة النمو الاقتصادي والسكاني وتلبية احتياجات مدينة تواصل توسيع حضورها العالمي.

وواكب هذا النمو ارتفاع إجمالي الإنفاق الحكومي المُجمَّع إلى 1.2 تريليون درهم خلال 20 عاماً، ليغطي مختلف القطاعات الرئيسية والحيوية. ويشير هذا التوسع إلى نمو قدرة الحكومة على تمويل الأولويات وتطوير الخدمات والبنية التحتية ومواكبة احتياجات مدينة يزداد حضورها الاقتصادي والسكاني والسياحي، كما يعكس الدور الذي يؤديه الاستثمار الحكومي في تهيئة البيئة اللازمة لاستمرار التنمية وتحفيز النشاط في القطاعات المختلفة.

وتتجسد جاذبية دبي الدولية في اختيار 20 مليون سائح لها وجهة سنوياً، في شهادة متجددة على قدرتها على استقطاب الزوار من مختلف أنحاء العالم، ودعم قطاعات السياحة والضيافة والنقل والخدمات. كما يعكس هذا الرقم الثقة العالمية في تجربة دبي بوصفها مدينة سهلة الوصول، متنوعة الخيارات، عالية الكفاءة، ومتجددة الجاذبية. أما في البنية التحتية، وصل إجمالي أطوال شبكة الطرق إلى 25,974 مسار/كيلومتر، وهو امتداد يعزز الربط بين مناطق الإمارة، ويسهّل حركة السكان والزوار وسلاسل الإمداد. وتتجاوز قيمة شبكة الطرق أبعادها الهندسية؛ إذ تختصر المسافات، وتربط المجتمعات بمواقع العمل والخدمات، وتدعم التجارة وسلاسل الإمداد، وتمنح النمو العمراني والاقتصادي مسارات أكثر مرونة وانسيابية.

وترسم هذه النتائج ملامح اقتصاد يستند إلى قاعدة حضرية وحكومية قوية؛ نمو متواصل في الحجم، وتجارة خارجية غير نفطية متنامية، وقطاع عقاري يرسّخ الثقة الاستثمارية، وإنفاق حكومي يواكب التوسع، وشبكة طرق تدعم الحركة، وقطاع سياحي يجذب ملايين الزوار. وتكشف مجتمعةً عن قدرة دبي على الجمع بين قوة النشاط الاقتصادي، وكفاءة البنية التحتية، وجودة التجربة الإنسانية، والانفتاح الواسع على العالم.

وفي السياق ذاته، ترجمت دبي ما حققته محلياً إلى حضور بارز في المؤشرات الدولية، وتقدمت في مجالات تعكس تنوع نموذجها وقوة ركائزه. ففي قطاع الطيران، احتل مطار دبي المرتبة الأولى عالمياً بوصفه الأكثر ازدحاماً بالمسافرين الدوليين، مؤكداً دور الإمارة بوابة عالمية ونقطة وصل بين المدن والأسواق والثقافات.

ولا ينفصل هذا التفوق عن مكانة دبي السياحية والاقتصادية؛ فحركة الطيران الدولية الواسعة تعزز قدرة المدينة على جذب الزوار والمستثمرين والكفاءات، وتدعم ارتباطها بمراكز الأعمال حول العالم. كما تجعل سهولة الوصول جزءاً أساسياً من ميزتها التنافسية، وتمنح قطاعاتها المختلفة قدرة أكبر على النمو والتواصل مع الأسواق الدولية. وفي الاستثمار، احتلت دبي المرتبة الأولى عالمياً في استقطاب مشاريع الاستثمار الأجنبي المباشر الجديدة، وهو مركز يعكس ثقة المستثمرين ببيئتها وقدرتها على تحويل الفرص إلى مشاريع. كما جاءت في المرتبة الأولى عالمياً للعام الرابع على التوالي في جذب مشاريع الاستثمار الأجنبية في الصناعات الثقافية والإبداعية، بما يبرز اتساع جاذبيتها لتشمل القطاعات القائمة على الأفكار والمواهب والإبداع.

ويحمل التفوق في الصناعات الثقافية والإبداعية دلالة خاصة على تنوع اقتصاد دبي؛ فالمدينة لا تستقطب رؤوس الأموال فحسب، بل تجذب المشاريع التي ترتبط بالمعرفة والمحتوى والثقافة والابتكار.

وفي المشهد الحضري، جاءت دبي في المرتبة الأولى عالمياً بصفتها أنظف مدينة في العالم ضمن مؤشر قوة المدن العالمي للعام السادس على التوالي. ويعكس هذا المركز مستوى العناية بالبيئة وجودة الخدمات المرتبطة بها، كما يضيف عنصراً مهماً إلى تجربة المقيمين والزوار.

وفي القطاع المالي، جاءت دبي في المرتبة الأولى إقليمياً وضمن الـ 10 الكبار في مؤشر المراكز المالية العالمية. ويؤكد هذا الموقع ثقلها في حركة المال والأعمال، وقدرتها على المنافسة بين أبرز المراكز الدولية. كما يدعم دورها بوصفها منصة تربط الفرص الإقليمية بالأسواق العالمية، ويكمل ما حققته في جذب مشاريع الاستثمار الأجنبي المباشر.

وفي مسار التحول الرقمي، حققت دبي المركز الثاني عالمياً في مؤشر المدن الذكية، بفضل توظيف التكنولوجيا في تطوير الخدمات وتسهيل ممارسة الأعمال. ويعكس هذا المركز نهجاً يجعل التقنية وسيلة لتحقيق نتائج عملية، سواء عبر تحسين تجربة المتعامل، أو رفع كفاءة الأداء، أو توفير بيئة أكثر مرونة لمجتمع الأعمال.

وتواصل دبي مسيرتها بنهج يضع الإنسان أولاً، ويجعل الاقتصاد القوي أداة لتوسيع الفرص، ويتعامل مع الريادة العالمية بوصفها نتيجة للعمل المتكامل. وبين الأمان والاستقرار، والتعليم والصحة، والإسكان والخدمات، والبنية التحتية والاستثمار، تتشكل قصة مدينة حوّلت الرؤية إلى واقع، وجعلت من جودة التنفيذ معياراً لقيمة القرار وأثره.

«تبرع بجهازك» توفر أكثر من 1500 جهاز رقمي للطلاب

•• دبي – وام:

أعلنت المدرسة الرقمية، إحدى مبادرات مؤسسة مبادرات محمد بن راشد آل مكتوم العالمية، عن توفير أكثر من 1500 جهاز رقمي مُجدد من خلال مبادرة «تبرع بجهازك»، وذلك بالتعاون مع جمعية تراحم الخيرية، لدعم الطلبة الأكثر احتياجاً في دولة الإمارات مع انطلاق العام الدراسي الجديد، وتمكينهم من مواصلة رحلتهم التعليمية من خلال توفير الأدوات الرقمية اللازمة. جاءت المبادرة في إطار حملة «عطاء وأمل» للعودة إلى المدارس، الهادفة للمساهمة في تمكين الطلبة من الأسر المتعففة والأيتام والفئات الأكثر احتياجاً من بدء العام الدراسي الجديد بثقة، عبر توفير الأجهزة الرقمية التي تساعدهم على مواصلة تعليمهم والاستفادة من فرص التعلم الرقمي.

ووفرت المدرسة الرقمية أكثر من 1500 جهاز رقمي مُجدد، شملت 48 حاسوباً محمولاً، و1085 جهازاً لوحياً، تم التبرع بها من مؤسسات وجهات مختلفة في دولة الإمارات ضمن مبادرة «تبرع بجهازك»، قبل أن تخضع لعمليات إعادة تأهيل وتجديد وفق معايير فنية متخصصة، لتتحول من أجهزة مستخدمة إلى أدوات تعليمية تفتح آفاقاً جديدة للتعلم، وتمنح التكنولوجيا حياة جديدة في خدمة الطلبة. وأعرب خالد القاسم رئيس مجلس إدارة جمعية تراحم الخيرية، عن اعتزاز الجمعية بشراكتها مع المدرسة الرقمية، التي تجسد أهمية تكامل الجهود المجتمعية في دعم الطلبة وتعزيز المبادرات التي تُحدث أثراً إيجابياً في حياة المستفيدين، مؤكداً أن توفير الأجهزة الرقمية المجددة للطلبة من الأسر المستفيدة يسهم في تمكينهم من بدء العام الدراسي، كما يعكس قيم العطاء والتكافل والمسؤولية المجتمعية التي تميز مجتمع دولة الإمارات. من جهته، قال الدكتور وليد آل علي أمين عام المدرسة الرقمية، إن مبادرة «تبرع بجهازك» تجسد التزام المدرسة الرقمية بتوسيع أثرها التعليمي، ليس فقط على المستوى العالمي، وإنما أيضاً داخل دولة الإمارات، من خلال شراكات مجتمعية فاعلة تسهم في دعم الطلبة وتمكينهم من مواصلة تعليمهم، مشيراً إلى أن التعاون مع جمعية تراحم الخيرية يمثل نموذجاً يجمع بين التعليم والاستدامة، عبر منح الأجهزة التي تبرعت بها مؤسسات وجهات في الدولة حياة جديدة، وتحويلها إلى أدوات تعليمية تدعم الطلبة وترسخ قيم العطاء والمسؤولية المجتمعية. وتجسد المبادرة نموذجاً يجمع بين التعليم والاستدامة، من خلال إعادة تأهيل الأجهزة الإلكترونية وإطالة عمرها التشغيلي، بما يسهم في الحد من النفايات الإلكترونية وتحويلها إلى فرص تعليمية مستدامة.

كما تعكس ثقافة العطاء والمسؤولية المجتمعية في دولة الإمارات، حيث أسهمت مؤسسات وجهات من مختلف أنحاء الدولة بالتبرع بأجهزتها الرقمية، ليُعاد تأهيلها وتوظيفها في تمكين الطلبة ودعم مسيرتهم التعليمية. وأطلقت المدرسة الرقمية حملة «تبرع بجهازك» بهدف إشراك المجتمع بأفراده ومؤسساته في توفير أدوات التعلم الرقمي للطلبة في المجتمعات الأقل حظاً، من خلال جمع الأجهزة الإلكترونية المستعملة وتجديد القابل منها لإعادة الاستخدام وتوفيرها لدعم تعليم الطلبة، إلى جانب إعادة تدوير الأجهزة الأخرى. وتنظم الدورة الثانية من الحملة بالشراكة بين المدرسة الرقمية وهيئة الهلال الأحمر الإماراتي وشركة «إي سايكلكس»، وبدعم من وزارة البيئة والتغير المناخي، وتستهدف جمع 100 ألف جهاز مستعمل، لتبني على نجاح الدورة الأولى من الحملة، التي أطلقت عام 2023، ونجحت في جمع 50 ألف جهاز إلكتروني، وإعادة تدوير 120 طناً من النفايات الإلكترونية، إلى جانب تحقيق آثار بيئية شملت خفض انبعاثات ثاني أكسيد الكربون بما يعادل 122 طناً، وتوفير 170 ألف لتر من الوقود، وحماية نحو 32 ألف قدم مربع من الأراضي من التلوث.

وتهدف «المدرسة الرقمية»، التي أطلقها صاحب السمو الشيخ محمد بن راشد آل مكتوم نائب رئيس الدولة رئيس مجلس الوزراء حاكم دبي «رعاه الله»، في نوفمبر 2020، وتندرج تحت محور نشر التعليم والمعرفة، إلى تمكين الطلاب بخيارات التعلم الرقمي في المناطق التي لا تتوفر فيها الظروف الملائمة أو المقومات التي يحتاجها الطلاب لمتابعة تعليمهم، كما تتيح خياراً نوعياً للتعلم المدمج والتعلم عن بعد، مستهدفة بالدرجة الأولى الفئات المجتمعية الأقل حظاً واللاجئين والنازحين.

بلدية عجمان تدشن مبادرات مجتمعية بعنوان «العطاء والوفاء»

•• عجمان – وام:

تزامنًا مع الذكرى الـ45 لتولي صاحب السمو الشيخ حميد بن راشد النعيمي، عضو المجلس الأعلى، حاكم عجمان، مقاليد الحكم في الإمارة، دشنت دائرة البلدية والتخطيط في عجمان، حزمة من المبادرات المجتمعية تحت عنوان "العطاء والوفاء"، لتجسّد مشاعر الولاء والامتنان لمسيرة سموه الحافلة بالعطاء والإنجاز، وتعكس حرص الدائرة على تعزيز روابط وتماسك المجتمع، ودعم قيم الاستدامة البيئية التي أرسى مبادئها قائدًا استثنائيًا ورمزًا للإنسانية والإنجاز في مختلف المجالات.

وتضمنت المبادرات توزيع طرود غذائية على الأسر في الإمارة، احتفاءً بالمناسبة الغالية على قلوب سكان الإمارة وأهل عجمان، بمشاركة فريق تطوعي يضم 86 موظفًا وموظفة من الدائرة، بما يجسد أجواء الفرحة والامتنان لمسيرة صاحب السمو الحافلة بالخير والإنجاز.

وفي السياق ذاته نفذت الدائرة تزيين اللوحات في شوارع الإمارة، والمركبات بعبارات الوفاء والامتنان، تهنئة واحتفاء بالذكرى الـ45 لتولي صاحب السمو مقاليد الحكم.

وفي إطار تعزيز الاستدامة، تضمنت المبادرات إطلاق "نخلة حميد" كوقف خيري بالتعاون مع إيمز جروب، من خلال توزيع الشتلات الزراعية على منازل الأسر، بما يسهم في نشر ثقافة الزراعة والاستدامة البيئية، وترسيخ المبادئ التي أرسى دعائمها صاحب السمو حاكم عجمان في المحافظة على البيئة وتعزيز المساحات الخضراء.

وتأتي هذه المبادرات تعبيرًا عن مشاعر الوفاء والاعتزاز بمسيرة صاحب السمو الشيخ حميد بن راشد النعيمي، وما تركه سموه من أثر راسخ في مسيرة التنمية والبناء في عجمان، قاد خلالها نهضة الإمارة برؤية طموحة رسخت مبادئ التطوير والريادة في مختلف القطاعات، وفي ظل قيادة سموه، واصلت عجمان مسيرتها بثبات نحو التميز والازدهار، لتشهد نهضة شاملة عززت مكانتها كإمارة رائدة في التنمية وجودة الحياة، وجعلت من الإنسان محورًا لمسيرتها التنموية وغايتها في كل إنجاز.

وضمن المبادرات المجتمعية، أطلقت الدائرة مبادرة "معالم الإمارة" من خلال توزيع ملصقات تحمل معالم مميزة في عجمان وتجسد هوية عجمان، وعبارات تعكس مشاعر الوفاء والاعتزاز بهذه المناسبة على عدد من المقاهي في مختلف أنحاء الإمارة، لتصل رسالة المناسبة إلى أفراد المجتمع في مختلف مواقعهم، وتحوّل الاحتفاء بالذكرى إلى تجربة يومية يشارك فيها الجميع، بأساليب مبتكرة وقريبة من المجتمع.

وتفخر الدائرة بمسيرة صاحب السمو الحافلة بالعطاء والإنجاز، ليمتد أثرها ليشمل مختلف القطاعات والمجالات، وتسهم في رسم ملامح عجمان الحديثة وتعزيز مسيرتها نحو مستقبل أكثر ازدهارًا وريادة.

«مبادرة محمد بن زايد للماء» تُطلق «برنامج رواد المياه للشباب» لدعم جيلٍ من الكفاءات الإماراتية في مواجهة تحديات المياه العالمية

•• أبوظبي–وام:

أعلنت «مبادرة محمد بن زايد للماء»، اليوم، عن إطلاق البرنامج الوطني «رواد المياه»، بهدف إعداد جيل من الشباب الإماراتي من مختلف المجالات وتزويدهم بالمعرفة والمهارات والقدرات القيادية اللازمة، للإسهام في الجهود الوطنية والعالمية لإيجاد حلول مستدامة لمواجهة تحديات ندرة المياه.

ويأتي إطلاق البرنامج تأكيداً على التزام المبادرة بتمكين الشباب الإماراتي وتنمية قدراتهم وتعزيز دورهم في دعم بناء مستقبل قطاع المياه، وذلك عبر توفير منصة متكاملة للتعلم وبناء القدرات وتبادل المعرفة والمشاركة الفاعلة في الحوار الوطني والدولي حول قضايا المياه.

وباب التسجيل مفتوح للمشاركة في الدورة الأولى من البرنامج، التي ستضم 15 مشاركاً ومشاركة من الشباب الإماراتي الذين تتراوح أعمارهم بين 18 و35 عاماً، من مختلف التخصصات الأكاديمية والقطاعات المهنية، بما يعكس تنوع الخبرات والرؤى لدعم الابتكار وتعزيز التعاون والمساهمة في تطوير حلول مستدامة لمواجهة تحديات ندرة المياه.

وتتزايد تحديات الأمن المائي حول العالم في ظل تنامي الطلب على الموارد المائية وتصاعد آثار التغيرات المناخية، إذ يُتوقع أن يتجاوز الطلب العالمي على الإمدادات المستدامة من المياه بنسبة تصل إلى 40% بحلول عام 2030، وفي الوقت ذاته لا يزال 2.2 مليار شخص حول العالم يفتقرون إلى مياه شرب مُدارة بأمان، فيما يفتقر 3.5 مليار شخص إلى خدمات صرف صحي آمنة، ويواجه نحو 4 مليارات شخص ندرة حادة في المياه لمدة شهر واحد على الأقل من كل عام، ما يعكس الحاجة الملحّة إلى تعزيز الابتكار وتطوير حلول مستدامة.

وقالت عائشة العتيقي، الرئيس التنفيذي لـ«مبادرة محمد بن زايد للماء»، إن إطلاق برنامج رواد المياه للشباب يعكس التزاماً بعيد المدى بتمكين جيل إماراتي يمتلك المعرفة والرؤية والقدرة على المساهمة في رسم مستقبل أكثر استدامة للمياه، فندرة المياه ليست مجرد تحد بيئي، بل قضية إستراتيجية تمتد آثارها إلى حياة المجتمعات واستقرارها وفرص تنميتها.

وأضافت أن الشباب، بما يمتلكونه من روح المبادرة والإبداع والقدرة على طرح الأسئلة المبتكرة، يمثلون قوة دافعة لتحويل الوعي بقضايا المياه إلى أثر ملموس وحلول مبتكرة ومن خلال تمكين أصوات شبابية إماراتية جديدة وتعزيز المعرفة بقضايا المياه، لافتة إلى أن البرنامج يسعى إلى إعداد كفاءات قادرة على المشاركة الفاعلة في الحوار العالمي حول المياه، ودعم مسارات الابتكار والتعاون، وتطوير حلول تستجيب لتحديات اليوم وتُحدث أثراً مستداماً للمستقبل.

ويؤدّي الشباب دوراً متنامياً في صياغة التوجهات المرتبطة بالمناخ والاستدامة، وتحظى قضية ندرة المياه باهتمام واسع لديهم وسيسهم الشباب على المستوى المحلي في دفع عجلة العمل وتعزيز قدرة المجتمعات على مواجهة التحديات، وعلى المستوى الدولي في بناء جسور التعاون مع نظرائهم حول العالم، كما أن إتاحة المزيد من الفرص أمام الشباب للمشاركة الفاعلة في القضايا المرتبطة بمستقبلهم من شأنها أن تعزز إسهامهم ودورهم، ما يؤكد أهمية توفير منصات فاعلة تسهم في توعيتهم وتأهيلهم، وتوسّع نطاق مشاركتهم، وتمكّنهم من الإسهام الفاعل في مواجهة تحديات المياه.

ويهدف برنامج «رواد المياه» إلى إعداد جيل من الرواد القادرين على تحويل أحد أكبر التحديات العالمية إلى فرص للإبداع والابتكار في مجال المياه، ويتماشى مع نهج دولة الإمارات الراسخ في الاستثمار في الشباب وتمكينهم كشركاء أساسيين في بناء مستقبل الوطن والعالم.

ويمكن التسجيل في البرنامج عبر Youth Program Application | The Mohamed bin Zayed Water Initiative في موعد أقصاه 7 أكتوبر 2026.

الإمارات تستعرض استعداداتها لاستضافة مؤتمر الأمم المتحدة للمياه 2026

•• أبوظبي –وام:

عقدت وزارة الخارجية بالشراكة مع الهيئة الوطنية للإعلام، امس الاثنين، إحاطة إعلامية استعرضت استعدادات دولة الإمارات لاستضافة مؤتمر الأمم المتحدة للمياه 2026، المقرر عقده خلال الفترة من 8 إلى 10 ديسمبر المقبل بالشراكة مع جمهورية السنغال، في محطة دولية تعكس التزام الدولة بدعم الجهود الرامية إلى ترسيخ الأمن المائي ودفع العمل العالمي نحو حلول عملية ومستدامة لإدارة الموارد المائية وضمان حصول الجميع على المياه النظيفة وخدمات الصرف الصحي.

وتأتي استضافة الهيئة للإحاطة الإعلامية في إطار تعزيز التنسيق والتكامل بين الجهات الوطنية، ومواكبة المبادرات والاستحقاقات الدولية الكبرى إعلامياً، بما يسهم في ترسيخ مكانة دولة الإمارات منصةً عالمية للحوار وصياغة الحلول المشتركة، وتسليط الضوء على القضايا الحيوية المرتبطة بالأمن المائي والتنمية المستدامة والتغير المناخي.

شارك في الإحاطة سعادة عبدالله بالعلاء، مساعد وزير الخارجية لشؤون الطاقة والاستدامة، حيث استعرض أهمية استضافة دولة الإمارات للمؤتمر، وآخر مستجدات الاستعدادات الجارية، ودور المؤتمر في تعزيز الحوار الدولي وتسريع الجهود الرامية إلى ضمان حصول الجميع على المياه النظيفة وخدمات الصرف الصحي.

ويركز مؤتمر الأمم المتحدة للمياه 2026 على تحويل الالتزامات الدولية إلى إجراءات قابلة للتنفيذ، وتعزيز التكامل بين التمويل والتكنولوجيا والابتكار لتطوير حلول عملية في قطاع المياه، إلى جانب بناء شراكات دولية قادرة على تحقيق أثر مستدام وقابل للتوسع.

وأكد سعادة عبدالله بالعلاء، أن استضافة دولة الإمارات مؤتمر الأمم المتحدة للمياه 2026، بالشراكة مع جمهورية السنغال، تعكس التزامها بدعم العمل الدولي متعدد الأطراف وتعزيز التعاون العالمي في مواجهة تحديات المياه، مشيراً إلى أن المؤتمر يمثل محطة حاسمة لتوحيد الجهود وتسريع تحويل التعهدات الدولية إلى إجراءات ملموسة تدعم استدامة الموارد المائية.

وأوضح أن المؤتمر يوفر منصة تجمع الحكومات والمنظمات الدولية والمؤسسات المالية والقطاع الخاص والخبراء والمجتمع المدني، لبحث سبل تعزيز التعاون وتبادل المعرفة والخبرات وتطوير حلول عملية ومستدامة لإدارة الموارد المائية، مؤكداً التزام الدولة بالعمل المشترك والمستمر مع المجتمع الدولي لضمان أن يكون مؤتمر 2026 نقطة تحول حقيقية في مسار العمل المناخي والمائي، عبر تسريع وتيرة الابتكار وتبني حلول تكنولوجية مستدامة تؤمن مستقبل الأجيال القادمة. وأشار سعادته إلى أهمية الإحاطة الإعلامية، التي نظمتها الهيئة الوطنية للإعلام بالشراكة مع وزارة الخارجية، في استعراض استعدادات الدولة لاستضافة المؤتمر، ونتائج التحركات والمشاورات الدولية الأخيرة، وأبرز أولويات المرحلة المقبلة، بما يعزز الوعي بقضايا المياه ويدعم الجهود الوطنية والدولية الرامية إلى مواجهتها.

من جانبه، أكد سعادة محمد سعيد الشحي، نائب الرئيس والأمين العام للهيئة الوطنية للإعلام، أن تنظيم الهيئة لهذه الإحاطة يأتي في إطار الشراكة الإستراتيجية والتكامل الوثيق بين الجهات الوطنية، والحرص على توحيد الجهود الإعلامية والاتصالية لمواكبة استعدادات الدولة للمؤتمر، وتعزيز الجاهزية الإعلامية بما يتناسب مع مكانة دولة الإمارات وحجم هذا الحدث الدولي.

وأضاف أن المؤتمر يمثل محطة مهمة لتعزيز حضور قضية المياه على الأجندة الدولية، وإبراز نهج دولة الإمارات في دعم التعاون الدولي وتبادل الخبرات وتطوير الشراكات التي تسهم في مواجهة التحديات المرتبطة بالموارد المائية، مشيراً إلى أن الهيئة تعمل على توفير الدعم الإعلامي الشامل للمؤتمر، وبما يتيح لوسائل الإعلام الوصول إلى المعلومات والرسائل الرئيسية، ويسهم في نقل أهمية الحدث ومخرجاته إلى مختلف الجماهير محلياً ودولياً.

وأوضح سعادته أن الإعلام يؤدي دوراً محورياً في تعزيز وعي المجتمعات بتحديات المياه وأهمية المشاركة في مواجهتها، مشيراً إلى أن هذه الإحاطة تمثل انطلاقةً لمسار إعلامي وتوعوي متكامل يواكب استعدادات الدولة للمؤتمر وصولاً إلى موعد انعقاده.

ويُعقد مؤتمر الأمم المتحدة للمياه 2026 بهدف تسريع تنفيذ الهدف السادس من أهداف التنمية المستدامة، المعني بضمان توافر المياه وخدمات الصرف الصحي للجميع وإدارتها بصورة مستدامة، وتعزيز التعاون الدولي لمواجهة التحديات المتزايدة التي تواجه الموارد المائية عالمياً.

وتستضيف دولة الإمارات، مؤتمر الأمم المتحدة للمياه 2026 في أبوظبي، بمشاركة ممثلين عن الحكومات والمنظمات الدولية والمؤسسات المالية والقطاع الخاص والأوساط الأكاديمية والمجتمع المدني، بهدف تعزيز الشراكات وتسريع تطوير حلول عملية ومستدامة لمواجهة تحديات المياه عالمياً.

محاكم دبي
التسويات الودية
DUBAI COURTS
حكومة دبي
GOVERNMENT OF DUBAI

الفجر
العدد ١٤٨٥١ بتاريخ ٢٠٢٦/٩/٨ 70533
اعلان بالنشر
في المنازعة رقم:٤١٧٩/٢٠٢٦/٥٢٠ نزاع مدني - صغير
المنظورة في:التسوية الودية للمنازعات الرابعة رقم ٧٥٣
موضوع المنازعة : لائحة دعوى بالزام المدعي عليه بان يؤدي للمدعي مبلغ وقدره (٣٠,٠٠٠) درهم ثلاثين الف درهم على سبيل التعويض بالاضافة الى الرسوم واتعاب المحاماة .
المتنازع:عمر محمد احمد احمد
عنوانه:الامارات - دبي - القرهود - بجوار محطة مترو القرهود - شارع رقم ١٠٤ - بناية بوشقر - بلوك ب - الدور الثالث مكتب رقم ٣٠٢ - هاتف رقم ٠٤٢٥٦٠٧٣٨ - ٠٥٦٧١٢٦٩٢٣
المطلوب إعلانه : ١- احمد محمد انور السيد عبدالهادي - صفته : متنازع ضده
موضوع الإعلان : قد أقام عليك الدعوى وموضوعها لائحة دعوى بالزام المدعي عليه بان يؤدي للمدعي مبلغ وقدره (٣٠,٠٠٠) درهم ثلاثين الف درهم على سبيل التعويض بالاضافة الى الرسوم واتعاب المحاماة - وحددت لها جلسة يوم الثلاثاء الموافق:٢٠٢٦/٩/١٥ الساعة:٠٩:٠٠ صباحا بقاعة التقاضي عن بعد لذا فأنت مكلف بالحضور أو من يمثلك قانونيا وعليك بتقديم ما لديك من مذكرات او مستندات للمحكمة قبل الجلسة بثلاثة أيام على الأقل.
رئيس القسم

فقدان جواز سفر
فقد المدعو / محمد منير حسين باب الميزى، بنغلاديشي الجنسية - جواز سفره رقم (A07342449) من يجده عليه الاتصال بتليفون رقم 0542735266

فقدان جواز سفر
فقد المدعو /ام دى اختر ام دى جابر ، الهند الجنسية - جواز سفره رقم (P1672492) من يجده عليه الاتصال بتليفون رقم 0567019915

فقدان جواز سفر
فقد المدعو / ميشى تاكالدو جولوسينو ، الفلبين الجنسية - جواز سفره رقم (P4160026B) من يجده عليه الاتصال بتليفون رقم 0566457574

فقدان جواز سفر
فقد المدعو / بريشوس كايوج دابون ، الفلبين الجنسية - جواز سفره رقم (P4123006A) من يجده عليه الاتصال بتليفون رقم 0566457574

فقدان جواز سفر
فقد المدعو / كريستيان باول فيلانويفا ، الفلبين الجنسية - جواز سفره رقم (P9432736A) من يجده عليه الاتصال بتليفون رقم 0566457574

فقدان جواز سفر
فقد المدعو / امنه ماماالابات تامبى ، الفلبين الجنسية - جواز سفره رقم (P2469888B) من يجده عليه الاتصال بتليفون رقم 0566457574

فقدان جواز سفر
فقد المدعو / ارجاى كامبا ، الفلبين الجنسية - جواز سفره رقم (P7603485A) من يجده عليه الاتصال بتليفون رقم 0569209133

وزيرة التغير المناخي: مؤتمر دبي للبيئة 2026 يعزز تنفيذ إستراتيجيات الاستدامة الوطنية والشراكات العالمية

•• دبي–وام:

أكدت معالي الدكتورة آمنة بنت عبدالله الضحاك، وزيرة التغير المناخي والبيئة، أن مؤتمر ومعرض دبي للبيئة 2026 في نسخته الأولى يمثل إضافة مهمة للعمل البيئي في دولة الإمارات، ويجسد التعاون والتكامل بين الجهود الوطنية والمحلية لدعم تنفيذ الاستراتيجيات الوطنية ذات الصلة بالبيئة والاستدامة.

وقالت معاليها، في تصريح لوكالة أنباء الإمارات «وام» على هامش المؤتمر والمعرض، إن انعقاد الحدث يأتي في وقت يواجه فيه العالم تحديات بيئية متزايدة، من بينها حرائق الغابات وذوبان الجليد وغيرها من الظواهر والكوارث البيئية، ما يعزز أهمية تكثيف الجهود لحماية النظم البيئية وصون الموارد الطبيعية وضمان استدامتها للأجيال القادمة.

وأضافت أن وزارة التغير المناخي والبيئة تعمل مع هيئة دبي للبيئة والتغير المناخي، بوصفها أحد الشركاء الإستراتيجيين للوزارة، إلى جانب مختلف الجهات المحلية على مستوى الدولة، لتحويل الإستراتيجيات الوطنية إلى برامج ومبادرات قابلة للتنفيذ، وتعزيز التعاون مع القطاعين الحكومي والخاص، مع التركيز على إشراك أفراد المجتمع في العمل البيئي.

وأشارت إلى أن ما شهده المعرض والجلسات الحوارية من مشاركة واسعة يعكس أهمية تكامل مختلف القطاعات لتحقيق الأهداف البيئية، مؤكدة أن دولة الإمارات تولي جهود الحفاظ على البيئة أولوية كبيرة على المستويين الوطني والعالمي، انطلاقاً من أن حماية البيئة لا تعرف حدوداً، وأن صون النظم البيئية يتطلب تعاوناً دولياً فاعلاً.

ولفتت معاليها إلى مساهمة دولة الإمارات بفاعلية في مختلف الاتفاقيات الدولية، إلى جانب إطلاق منصات ومبادرات وطنية تسهم في تحقيق الأهداف البيئية، مشيرة إلى منصة «تحويل» لتداول المواد القابلة لإعادة التدوير، التي أطلقتها وزارة التغير المناخي والبيئة بالتعاون مع «بيئة»، في إطار الأجندة المتكاملة لإدارة النفايات، بما يسهم في تعزيز الاقتصاد الدائري والحد من تحويل النفايات إلى المكبات. وأضافت أن جهود الدولة تشمل كذلك مشاريع وبرامج لحماية التنوع البيولوجي ودعم التزاماتها ضمن الاتفاقيات الدولية، ومنها اتفاقية التجارة الدولية بأنواع الحيوانات والنباتات البرية المهددة بالانقراض «سايتس»، موضحة أن الحلول التقنية التي تطبقها دولة الإمارات في هذا المجال تحظى باهتمام عدد من الدول، وتسهم الدولة، من خلال مشاركتها في هذه الاتفاقيات، في نقل تجاربها وحلولها التقنية وتبادل الخبرات بما يدعم توسيع نطاق الاستفادة منها على المستوى العالمي.

العلاقات الإماراتية الألمانية.. شراكة إستراتيجية راسخة وآفاق واسعة للتعاون

•• أبوظبي –وام:

تتميز العلاقات بين دولة الإمارات العربية المتحدة وجمهورية ألمانيا الاتحادية، بالرسوخ والتنوع والنمو المتواصل، وتستند إلى 54 عاما من التعاون في المجالات السياسية والاقتصادية والاستثمارية والطاقة والصناعة والتكنولوجيا والابتكار والتعليم والثقافة والسياحة.

وتقوم العلاقات بين البلدين على الحوار والاحترام المتبادل والمصالح المشتركة، مع توافق في عدد من القضايا الإقليمية والدولية، وفي مقدمتها أهمية الحفاظ على الأمن والاستقرار الإقليمي، وضمان سلامة الملاحة الدولية، ورفض التدخل في الشؤون الداخلية للدول، ومكافحة التطرف والإرهاب ونبذ خطاب الكراهية، ودعم الحلول السياسية والدبلوماسية للأزمات.

وبدأت العلاقات الدبلوماسية بين البلدين عام 1972 وشهدت نقلات نوعية متتالية توجت بإعلان الشراكة الإستراتيجية بينهما عام 2004، فيما أسهمت الزيارات والاتصالات المتبادلة بين قيادتي ومسؤولي البلدين في ترسيخ التشاور والتنسيق بشأن القضايا الثنائية والإقليمية والدولية وفتح مجالات جديدة للتعاون.

وتشكل العلاقات الاقتصادية والتجارية أحد أبرز محاور الشراكة بين البلدين، إذ تعد دولة الإمارات الشريك الاقتصادي الأهم لألمانيا في منطقة الخليج العربي، فيما تجاوز حجم التجارة الثنائية بين البلدين 13.56 مليار يورو خلال عام 2025، مع ارتفاع واردات ألمانيا من دولة الإمارات بأكثر من 50% خلال العام نفسه.

ويضم السوق الإماراتي نحو 2000 شركة ألمانية تتخذ من الدولة مركزاً إقليمياً لخدمة أسواق الشرق الأوسط وأفريقيا وآسيا، فيما يواصل مجتمع الأعمال الإماراتي توسيع حضوره واستثماراته في السوق الألمانية.

وفي يوليو 2025، شهدت برلين إطلاق مجلس الأعمال الإماراتي . الألماني بحضور أكثر من 150 شخصية من قادة الأعمال والشركات في البلدين، بهدف تعزيز التجارة والاستثمار وتطوير الشراكات بين مجتمعَي الأعمال، فيما يضم المجلس الألماني الإماراتي المشترك للصناعة والتجارة، الذي تأسس عام 2009، أكثر من 500 شركة ألمانية وإماراتية.

وتعكس الاستثمارات الإماراتية في ألمانيا انتقال الشراكة من التجارة إلى استثمارات نوعية وشراكات صناعية طويلة الأمد، وفي ديسمبر 2025 أعلنت شركة الإمارات العالمية للألمنيوم مشروع توسعة لشركة «ليشتميتال» التابعة لها في ألمانيا باستثمارات تبلغ نحو 170 مليون دولار، بهدف زيادة قدرات إعادة تدوير الألمنيوم، على أن تبدأ المنشأة الجديدة عمليات الإنتاج بحلول عام 2028.

بدورها استكملت شركة «XRG» ذراع الاستثمار الدولي في قطاع الطاقة المملوكة لـ«أدنوك»، في ديسمبر 2025 الاستحواذ على شركة «كوفيسترو» الألمانية، إحدى الشركات العالمية الرائدة في تصنيع الكيماويات والبوليمرات عالية الأداء والمواد المستدامة، في صفقة بلغت قيمتها 14.7 مليار يورو، بما يعزز حضور الاستثمارات الإماراتية في قطاع الصناعات المتقدمة.

وفي مايو 2026، وقعت مجموعة موانئ أبوظبي اتفاقية للاستحواذ على شركة «إم بي إس اللوجستية» الألمانية بقيمة مؤسسية بلغت نحو 300 مليون درهم، بما يمثل بوابة إستراتيجية إلى سوق وسط أوروبا ويعزز حضور المجموعة في مراكز الخدمات اللوجستية متعددة الوسائط في ألمانيا.

وتعد الطاقة محوراً رئيسياً للشراكة الإستراتيجية، حيث أطلقت الإمارات وألمانيا شراكتهما في مجال الطاقة عام 2017، ووسعت عام 2022 لتشمل التعاون في المناخ، وشهدت السنوات الماضية تقدماً في مجالات الهيدروجين ووقود الطيران المستدام والطاقة المتجددة وربط الشبكات وإزالة الانبعاثات الصناعية والتخزين.

واستضافت دولة الإمارات في يناير 2026، الاجتماع العاشر للمجموعة التوجيهية رفيعة المستوى للشراكة الإماراتية . الألمانية في مجال الطاقة، حيث جرى تحديد أولويات التعاون خلال العام، فيما تواصل «أدنوك» تعزيز دورها في تلبية احتياجات السوق الألمانية من الطاقة. وفي هذا السياق، وقعت «أدنوك للغاز» في يوليو 2025 اتفاقية مدتها ثلاث سنوات مع شركة «سيفي» الألمانية لتوريد 0.7 مليون طن متري من الغاز الطبيعي المسال بقيمة تصل إلى 1.5 مليار درهم، كما أعلنت «أدنوك» و«آر دبليو إي» في فبراير 2026 اتفاقية تعاون إستراتيجي لاستكشاف فرص توريد الغاز الطبيعي المسال إلى ألمانيا والأسواق الأوروبية بكميات تصل إلى مليون طن متري سنوياً ولمدة تصل إلى عشر سنوات.

وبالتوازي، يتوسع التعاون في الطاقة النظيفة، حيث تبحث «مصدر» وشركاؤها الألمان فرص تطوير أنظمة بطاريات تخزين الطاقة في ألمانيا، إلى جانب مشروعات طاقة الرياح البحرية والهيدروجين الأخضر، بما يعكس توجه البلدين نحو دعم التحول إلى منظومات طاقة أكثر استدامة.

وتتنامى كذلك مجالات التعاون في العلوم والتكنولوجيا المتقدمة، حيث شهد يونيو 2025 زيارة وفد إماراتي إلى ألمانيا لتعزيز التعاون في التقنيات الحيوية والناشئة والمتقدمة والابتكار، فيما وقع مجلس الأمن السيبراني وشركة «سيمنس» في مايو 2026 مذكرة تفاهم لتعزيز حماية البنية التحتية الحيوية والقطاعات الصناعية، وإنشاء مركز ابتكار مشترك للتميز في الأمن السيبراني.

ويمتد التعاون بين البلدين إلى التعليم والتدريب المهني، مع وجود مدارس ألمانية في أبوظبي ودبي والشارقة، فيما دشن المعهد الألماني الإماراتي للتعليم المهني «GEVI» في الشارقة خلال مايو 2026، مقدماً نموذج التعليم المهني المزدوج الذي يجمع بين الدراسة الأكاديمية والتدريب العملي، وبدأ ببرنامجي الميكاترونكس ومبيعات السيارات بمؤهلات معترف بها في ألمانيا ومعادلة لدبلوم المستوى الرابع في دولة الإمارات. وتشكل الثقافة والسياحة والطيران جسوراً إضافية بين الشعبين، حيث افتتح المعهد الثقافي الألماني «غوته» في أبوظبي عام 2006، فيما تواصل حركة السفر بين البلدين نموها المضطرد، حيث أعلنت «طيران الإمارات» في يونيو 2026 جاهزيتها لإطلاق رحلات يومية إلى برلين وشتوتغارت، باستثمارات تشغيلية تتجاوز 100 مليون يورو سنوياً، رهناً بالموافقات اللازمة، بينما أعلنت «العربية للطيران» في أغسطس 2026 إطلاق رحلات يومية مباشرة بين الشارقة ودوسلدورف اعتباراً من 16 ديسمبر 2026.

«أبوظبي الدولي للكتاب» يختار محمد المر الشخصية الأولى في مبادرة «أعلام الإمارات»

•• أبوظبي–وام:

اختار معرض أبوظبي الدولي للكتاب في دورته الـ35، التي ينظمها مركز أبوظبي للغة العربية، من 13 إلى 18 سبتمبر 2026، معالي محمد المر، رئيس مجلس إدارة مؤسسة مكتبة محمد بن راشد آل مكتوم، الشخصية الأولى لمبادرته السنوية الجديدة «أعلام الإمارات»، ما يعكس حرص المركز على صون إرث الروّاد، وتسليط الضوء على مسيرتهم الرائدة، وتقديم تجاربهم الغنية باعتبارهم نماذج وطنية مؤثرة في صناعة الثقافة، واستدامة المعرفة للأجيال الجديدة.

وعلى امتداد مسيرة حافلة بالعطاء، رسخ المر حضوره في المشهد الثقافي الإماراتي، وأسهم في صون الإرث الوطني الأصيل، وتعزيز صلة الأجيال الجديدة بلغتهم العربية، وتراثهم، وهويتهم الفكرية والمعرفية، وقاد جهوداً جعلت الثقافة ركيزة أساسية في مسيرة البناء والتنمية، وجسراً يصل الماضي بالحاضر والمستقبل، وصولاً إلى ترسيخ حضور الثقافة الإماراتية، وتعزيز مكانتها إقليمياً ودولياً.

وفي إطار «أعلام الإمارات»، يخصص المعرض جدارية تروي سيرة حياة محمد المر، وجناحاً خاصاً يضم مجموعة واسعة من مؤلفاته، ومقتنياته النادرة.

كما سيتم عرض فيلم وثائقي يلخص مسيرته باللغتين العربية والإنجليزية، إلى جانب فعاليات ثقافية أخرى تتيح لجمهور المعرض التعرّف على الأبعاد الرئيسة التي اختزلت تجربته الفريدة في ميدان الثقافة واستدامة المعرفة، ووثّقت تجربته الوطنية، ورؤيته في بناء المؤسسات الثقافية، والأثر الذي يحدثه الفكر الإداري والإعلامي في بناء النهضة الثقافية، وتعزيز معارف الأجيال الجديدة.

وفي ميدان العمل الثقافي، طرح المر 12 مجموعة قصصية رصدت التحولات الاجتماعية في دولة الإمارات، وتعمّق في قراءة الواقع عبر مقالات صحافية وثّقها في عدد من الكتب، اختير اثنان منها ضمن المناهج الدراسية في عدد من الجامعات داخل الدولة.

ولأنه مبدع حقيقي، انتقل المر من الكتابة النظرية إلى بناء المؤسسات الثقافية؛ فمن رئاسة «ندوة الثقافة والعلوم»، التي تأسست في العام 1987، إلى قيادة «مجلس دبي الثقافي» في العام 2004؛ إذ كانت كل محطة تمهّد الطريق لطموح أكبر، حتّى تكلّلت جهوده بتأسيس «هيئة دبي للثقافة والفنون» في العام 2008.

وفي ميدان العمل الإعلامي ترك محمد المر بصمته الواضحة، فقد ترأس تحرير صحيفتي «جلف تايمز» و«البيان»، عاكساً نبض الشارع، وقضايا الثقافة والفنون والمجتمع، وقاده عشقه للمعرفة والجمال إلى متابعة المخطوطات النادرة، واقتناء لوحات الفن التشكيلي، والخط العربي المعاصر، ووصل شغفه إلى تاريخ البريد في الإمارات وعُمان، لتصبح مجموعته الفنية الخاصة واحدة من أثمن الكنوز المعرفية في المنطقة، وهذا كله لم يَحُل دون أن يتابع بنجاح كبير مهام رئاسته لمجلس أمناء جائزة محمد بن راشد للغة العربية، ورئاسته لمجلس إدارة مؤسسة مكتبة محمد بن راشد آل مكتوم، وعضويته في مجالس أكاديمية وثقافية عدة، فظل يقدم خبراته وعطاءاته الممتدة، وفي حياته الكثير من المحطات التي تروي مسيرة شخصية أثبتت أنها «ذاكرة وطن ثقافية». وتعدّ مبادرة «أعلام الإمارات» مشروعاً وطنياً متكاملاً يجمع بين الحوار المباشر، والتوثيق الحي، والنشر، والإنتاج المرئي، بهدف صنع محتوى مستدام يرسخ الثقافة ويمنحها الاستدامة، ويحتفي بإرث الروّاد وأثرهم. وتأتي المبادرة في سياق أوسع يترجم رؤية مركز أبوظبي للغة العربية في بناء منظومة ثقافية تسهم في إنتاج المعرفة ونشرها، وتعمل على حفظها، وإتاحتها، وتوسيع أثرها، وهي أهداف تتقاطع مع الدور الذي رسخه معرض أبوظبي الدولي للكتاب من خلال توفير فضاء للحوار والتبادل المعرفي محلياً وإقليمياً وعالمياً.

لجنة تنظيم المحامين بالشارقة تعتمد قيد 50 محاميا في جدول المشتغلين

•• الشارقة–وام:

اعتمدت لجنة تنظيم شؤون المحامين والمستشارين القانونيين في دائرة القضاء بالشارقة قيد 50 محامياً في جدول المحامين المشتغلين وذلك خلال اجتماعها الأول بحضور سعادة القاضي الدكتور محمد عبيد الكعبي رئيس دائرة القضاء الى جانب عدد من القضاة.

وناقشت اللجنة خلال الاجتماع عدداً من الملفات التنظيمية والمهنية المرتبطة بشؤون المحامين إلى جانب الموضوعات المتعلقة بالقيد وممارسة المهنة بما يسهم في تطوير بيئة العمل المهني ودعم دور المحامين في منظومة العدالة.

وأكد سعادة القاضي الدكتور محمد عبيد الكعبي أن المحامين يمثلون شريكاً أساسياً في تحقيق العدالة وصون الحقوق مشيراً إلى حرص دائرة القضاء على تطوير الخدمات والإجراءات المقدمة لهم وتوفير بيئة مهنية تدعم أداءهم وتسهم في تعزيز كفاءة المنظومة القضائية.

من جانبه أوضح سعادة القاضي الدكتور سعيد علي بحبوح النقبي ، رئيس المحاكم الاستئنافية ، رئيس لجنة تنظيم شؤون المحامين والمستشارين القانونيين أن الاجتماع الأول شهد وضع أطر عمل اللجنة وآلياتها خلال المرحلة المقبلة بما يسهم في تنظيم شؤون المهنة وتيسير الإجراءات المرتبطة بالمحامين والمستشارين القانونيين داعياً بقية المحامين إلى المبادرة بالتسجيل في النظام واستكمال متطلبات القيد وفق الإجراءات المعتمدة.

الشارقة تعزز منظومتها التعليمية بمشاريع نوعية بقيمة نصف مليار درهم

•• الشارقة – وام:

تواصل إمارة الشارقة تعزيز منظومتها التعليمية وتطوير بنيتها التحتية من خلال حزمة من المشاريع النوعية التي تنفذها دائرة الأشغال العامة في مختلف مدن الإمارة بقيمة إجمالية تقارب نصف مليار درهم، وتشمل إنشاء وتوسعة وصيانة المدارس والحضانات ومراكز الطفولة المبكرة والمرافق التعليمية والرياضية والخدمية.

وتأتي هذه المشاريع في إطار منظومة عمل تشاركية بين دائرة الأشغال العامة وهيئة الشارقة للتعليم الخاص، بما يضمن توافق المنشآت التعليمية مع المعايير المعتمدة ومتطلبات الترخيص والتشغيل، ويوفر بيئات تعليمية حديثة وآمنة تلبي احتياجات الطلبة والكوادر التعليمية والأسر.

وفي مدينة الشارقة، أنجزت الدائرة مشروع مدرسة مهذب على مساحة 30 ألف متر مربع وبطاقة استيعابية تبلغ 400 طالب، ونُفذ المشروع خلال 60 يوماً، ليضم مباني أكاديمية وإدارية وصحية وثقافية ورياضية متكاملة.

ويشمل المشروع مبنى الإدارة بمساحة 981 متراً مربعاً، ومبنى للروضة والحضانة بطاقة 150 طالباً، ومبنى للصفوف من الأول إلى الرابع بطاقة 250 طالباً، إلى جانب مسرح يتسع لـ117 شخصاً، ومختبرات للعلوم والحاسوب، ومكتبة وساحات متعددة الأغراض ومرافق صحية وخدمية، بما يوفر نموذجاً تعليمياً متكاملاً يجمع بين التعليم والأنشطة الثقافية والفنية والرياضية.

وفي قطاع الطفولة المبكرة، أنجزت الدائرة توسعة مركز الطفولة المبكرة في السيوح بمنطقة الرقيبة 1 بإضافة 4 فصول على مساحة 770 متراً مربعاً بطاقة استيعابية تبلغ 96 طفلاً، كما أنجزت توسعة مركز الطفولة المبكرة في الرحمانية بمنطقة شغرافة 1 بإضافة 6 فصول على مساحة ألف متر مربع بطاقة استيعابية تصل إلى 150 طفلاً، كما انتهت من أعمال صيانة حضانة القليعة، فيما تتواصل أعمال إنشاء أربع حضانات حكومية في مناطق الآبار بضاحية حلوان والموردة وكشيشة والنوف.

وأنجزت الدائرة كذلك أعمال صيانة المدرسة الباكستانية الإسلامية في منطقة الغبيبة، والتي شملت تحديث المباني والمرافق ومعالجة التشققات وتنفيذ أعمال العزل والصيانة الداخلية والخارجية، إلى جانب تطوير ساحات الألعاب وملعب كرة السلة والأسوار والبوابات.

وفي مدينة الذيد، بلغت نسبة الإنجاز في مشروع مدرسة فيكتوريا الدولية بمنطقة الثمامة 73 %، ويضم المشروع مباني للإدارة والمسرح وقاعة رياضية متعددة الاستخدامات ومرافق للروضة والحضانة والصفوف الدراسية، كما بلغت نسبة الإنجاز في مشروع تغطية الساحة وصيانة حضانة البستان 84 %، ويشمل إنشاء مظلة للساحة وتنفيذ أعمال صيانة شاملة للمبنى.

وفي المدام، تتواصل أعمال إنشاء حضانة طويلع، فيما أنجزت الدائرة المرحلة الأولى من مشروع توسعة مدرسة خليفة الهمزة الأمريكية، والتي شملت إضافة فصول دراسية ومختبرات وغرف للأنشطة والإشراف، وتتواصل أعمال إنشاء صالة الطعام الرئيسية بالمدرسة على مساحة 340 متراً مربعاً بطاقة استيعابية تبلغ 80 طالباً وطالبة، إلى جانب صالة طعام لقسم الروضة على مساحة 250 متراً مربعاً تتسع لـ50 طفلاً، ومن المقرر تسليم بقية المباني في نوفمبر المقبل.

وفي كلباء، أنجزت الدائرة المرحلة الثانية من مدرسة فيكتوريا، والتي تضم مختبرات وفصولاً دراسية ومسرحاً ومكتبتين للبنين والبنات ومجمعاً رياضياً يضم صالة متعددة الأغراض ومسبحاً شبه أولمبي، كما أنجزت مرافق المرحلة الثانوية لمدرسة السدرة الخاصة، والتي تشمل صالات رياضية وفصولاً ومختبرات علمية وحاسوباً ومصليات وعيادات ومرافق للكادر التعليمي.

وفي مجال الطفولة المبكرة، أنجزت الدائرة حضانة الغيل التي تضم فصولاً للأطفال من الرضع وحتى أربعة أعوام ومناطق ألعاب داخلية وخارجية وقاعات متعددة الأغراض ومرافق خدمية، فيما بلغت نسبة الإنجاز في حضانة خوركلباء 40 %.

بلدية الظفرة تنجز صيانة وتأهيل 15 حديقة أحياء لتعزيز جودة الحياة

•• الظفرة–وام:

أنجزت دائرة البلديات والنقل ممثلةً في بلدية منطقة الظفرة صيانة وتأهيل 15 حديقة أحياء في عدد من مدن المنطقة، ضمن جهودها المستمرة لتطوير المرافق المجتمعية والترفيهية، وتعزيز جودة الحياة، وتوفير بيئات حضرية جاذبة تشجع السكان على ممارسة الرياضة والأنشطة الترفيهية، وتدعم التفاعل المجتمعي في الأحياء السكنية.

وتوفر حدائق الأحياء مجموعة متكاملة من المرافق التي تلبي احتياجات مختلف أفراد المجتمع، من بينها مماش مخصصة للأنشطة الرياضية، إلى جانب 20 ملعباً رياضياً متعدد الاستخدامات تتيح ممارسة مجموعة متنوعة من الرياضات، بما يسهم في تشجيع أفراد المجتمع على اتباع أنماط حياة صحية ونشطة. كما تضم الحدائق 20 منطقة مخصصة لألعاب الأطفال، صُممت وفق معايير توفر بيئة آمنة ومحفزة على الحركة واللعب، بما يتيح للأطفال والأسر الاستفادة من المساحات الترفيهية وتعزيز قضاء أوقات ممتعة بالقرب من مناطقهم السكنية.

وراعت المشاريع توفير مناطق للاستراحة ومواقف للزوار، إلى جانب تهيئة المرافق بما يلبي احتياجات أصحاب الهمم وكبار المواطنين، ويعزز سهولة الوصول والاستفادة من مختلف مكونات الحدائق.

وفي إطار اهتمام البلدية بالاستدامة والحفاظ على البيئة المحلية، تم توظيف النباتات المحلية في أعمال التجميل الطبيعي، بما يعزز الطابع الجمالي للحدائق ويدعم الحفاظ على الموارد والهوية البيئية للمنطقة.

وتأتي هذه المشاريع ضمن رؤية بلدية منطقة الظفرة الهادفة إلى الارتقاء بالمشهد الحضري وتطوير المرافق العامة والمساحات الخضراء والترفيهية، وتوفير خيارات متنوعة للرياضة والترفيه بالقرب من السكان، بما يعزز الترابط المجتمعي ويسهم في بناء بيئة سكنية أكثر حيوية واستدامة وجودة للحياة.

انطلاق دبي ديرما 2026 بمشاركة 400 شركة و1800 علامة عالمية

•• دبي –وام:

تنطلق اليوم الدورة الـ25 من «مؤتمر ومعرض دبي العالمي لأمراض الجلد والليزر «دبي ديرما 2026»، الذي يستمر ثلاثة أيام في مركز دبي التجاري العالمي، بمشاركة نخبة من الخبراء والمتخصصين والباحثين وكبريات الشركات العالمية العاملة في قطاع الأمراض الجلدية والتجميل.

يعتبر «دبي ديرما»، الذي يقام هذا العام تحت شعار «نرسم مستقبل علم الأمراض الجلدية والتجميل»، أحد أبرز وأكبر الفعاليات العالمية المتخصصة في مجالات الأمراض الجلدية والتجميل وطب الليزر على مستوى المنطقة، إذ يجمع الخبراء والمتخصصين والباحثين وممثلي كبريات الشركات الدولية لتبادل المعارف والخبرات، واستعراض أحدث التطورات العلمية والطبية والتقنيات المبتكرة، وتعزيز التعاون بين مختلف الجهات العاملة في القطاع.

وتحل إيطاليا ضيف شرف خلال «دبي ديرما 2026»، في خطوة تعزز البعد الدولي للدورة المرتقبة، وتسلط الضوء على الخبرات والإسهامات الإيطالية الراسخة في مجالات الأمراض الجلدية والطب التجميلي والعناية بالبشرة وتقنيات الليزر.

وشهد الحدث على مدى الأعوام الماضية تطوراً حيث أصبح من الملتقيات العالمية المتخصصة في مجال الأمراض الجلدية والتجميل، التي تجمع بين العلم والخبرة الطبية والابتكار وتسلط الضوء على أحدث العلاجات المتعلقة بالأمراض الجلدية ومستقبل التجميل، وتعزز التعاون الفاعل وتبادل المعرفة بين مختلف الأسواق والمجتمعات الطبية.

وتشارك في «دبي ديرما 2026» أكثر من 400 شركة عارضة تمثل ما يزيد على 1،800 علامة تجارية عالمية من 115 دولة.

ويقدم المؤتمر برنامجاً علمياً بمشاركة 340 متحدثاً، ويضم أكثر من 70 جلسة علمية و350 محاضرة، و65 دراسة عملية و40 عرضاً لملصقات علمية متخصصة، بمشاركة 17 جمعية علمية عالمية، إلى جانب أكثر من 50 ورشة عمل و30 ورشة تطبيقية و 3 جلسات لشركاء القطاع و11 جلسة سريرية مباشرة.

ينظم مؤتمر ومعرض «دبي ديرما» سنوياً من قبل «اندكس» لتنظيم المؤتمرات والمعارض، عضو في «اندكس القابضة»، بالتعاون مع الأكاديمية العربية للأمراض الجلدية والتجميل «AADA»، فيما يحظى بدعم رسمي من هيئة الصحة بدبي، ورابطة أطباء الجلد العرب، ورابطة أطباء الجلد بدول مجلس التعاون الخليجي، وجمعية الإمارات للأمراض الجلدية «EDS».

«أبوظبي للجودة والمطابقة» يطلق أول بطاقة مهارات رقمية موثقة عبر تقنية البلوك تشين

•• أبوظبي – وام:

أطلق مجلس أبوظبي للجودة والمطابقة، بالتعاون مع شركة يونيون لتقييم واعتماد الجودة، بطاقة المهارات الرقمية الأولى على مستوى الخليج بشكل رسمي، ليقدم بذلك نهجاً آمناً وقابلاً للتحقق رقمياً لاعتماد المهارات والشهادات المهنية في أبوظبي، بما يضع الإمارة في مقدمة دول مجلس التعاون الخليجي ومنطقة الشرق الأوسط وشمال أفريقيا في اعتماد شهادات الكوادر العاملة القابلة للتحقق عبر تقنية البلوك تشين block chain، والمصممة لتعزيز الثقة والشفافية وإمكانية نقل الشهادات عبر منظومة الاعتماد المهني.

ويفعل المجلس إطاراً كاملاً لاعتماد الشهادات عبر تقنية البلوك تشين، ليضع معياراً وطنياً جديداً للثقة الرقمية، وتنقل الكوادر العاملة، والتحقق الآمن من المهارات، وتمثل هذه المبادرة خطوة بارزة في التبني الفعلي لتقنية البلوك تشين، إذ تجمع بين حوكمة تنظيمية رفيعة المستوى وبنية تحتية للهوية الرقمية القابلة للتحقق.

جمع حفل الإطلاق ممثلين عن الجهات الحكومية والهيئات التنظيمية وأصحاب المصلحة في القطاع والشركاء والمهنيين المعتمدين، في محطة مهمة ضمن مسار التطوير المستمر لمنظومة الكفاءة المهنية والاعتماد الرقمي في أبوظبي، وتوفر بطاقة المهارات الرقمية للمهنيين المعتمدين سجلاً رقمياً آمناً وقابلاً للنقل لشهاداتهم وإنجازاتهم المهنية، بما يتيح لأصحاب العمل والجهات التنظيمية وأصحاب المصلحة الآخرين الوصول بسهولة إلى معلومات موثوقة عن هذه الشهادات.

وترتبط كل بطاقة مهارات رقمية بالشهادة الممنوحة من خلال برامج مطابقة الأفراد المعتمدة من مجلس أبوظبي للجودة والمطابقة والتي تقدمها شركة UAC، ومن خلال الوصول عبر رمز الاستجابة السريعة «QR»، يمكن لأصحاب المصلحة التحقق رقمياً من صحة وموثوقية الشهادات المهنية، بدعم من البنية التحتية للبلوك تشين المتوافقة مع المتطلبات التنظيمية والتابعة لمؤسسة ADI، والمعروفة باسم ADI Chain.

وتم خلال حفل الإطلاق، تكريم مهنيين معتمدين من جنسيات وخلفيات ومهن متنوعة، بما يؤكد على التنوع الكبير للقوى العاملة في أبوظبي، واحتفى بالأفراد الذين كانوا من أوائل من تسلّموا بطاقات المهارات الرقمية على المسرح.

وتخطو أبوظبي، من خلال هذه المبادرة، خطوة مهمة نحو تحديث منظومة الاعتماد المهني لديها، وتعزيز تنقل الكوادر العاملة، والارتقاء باستخدام الشهادات الرقمية الموثوقة، فيما تُظهر بطاقة المهارات الرقمية كيف يمكن توظيف التقنيات الحديثة لتعزيز الأنظمة التنظيمية والاعتراف المهني وثقة القوى العاملة، إلى جانب إرساء أساس قابل للتوسع لتبني الشهادات الرقمية على نطاق أوسع في مختلف القطاعات.

وسيواصل مجلس أبوظبي للجودة والمطابقة التعاون مع الجهات الحكومية والجهات التنظيمية وأصحاب العمل وأصحاب المصلحة في القطاع، لتطوير وتوسيع الحلول التي تعزز الاعتراف المهني وجودة الكوادر العاملة ومعايير الخدمة في جميع أنحاء أبوظبي.

وأكد سعادة المهندس بدر خميس الشميلي المدير التنفيذي لقطاع خدمات المطابقة والمواصفات في المجلس، أن التطورات المتسارعة التي يشهدها العالم تؤكد أهمية مواصلة مسيرة المجلس نحو التحول الرقمي، وتوظيف التقنيات الحديثة لتعزيز الخدمات ورفع كفاءتها، لافتاً إلى أن الرقمية لم تعد مجرد وسيلة لتسهيل الإجراءات، بل أصبحت ركيزة أساسية لبناء منظومات أكثر ترابطاً وشفافية، قائمة على بيانات موثوقة. وأضاف أن إطلاق بطاقة المهارات الرقمية يمثل خطوة عملية داعمة لهذا التوجه، إذ يوفر وسيلة رقمية آمنة وموثوقة للتحقق من المهارات والشهادات المهنية، ويعزز الثقة بالكفاءات المعتمدة بما يخدم الجهات التنظيمية وأصحاب العمل والمهنيين على حد سواء.

من جانبه قال السيد شهباز محمد خان المدير والرئيس التنفيذي لشركة يونيون لتقييم واعتماد الجودة، إنه يمكن للمهارات الموثقة أن تنتقل مع الفرد، وأن يُعترف بها عبر المؤسسات والحدود، وأن تحتفظ بقيمتها أينما اتجهت به مسيرته المهنية، مشيراً إلى أن الشركة تعتزم مع مرور الوقت توسيع نطاق بطاقة المهارات الرقمية لتشمل مجموعة أوسع من الشهادات والمؤهلات والإنجازات المهنية.

«فوربس الشرق الأوسط» و«بيورهيلث» تنظمان النسخة الـ5 من «قمة قادة الرعاية الصحية» في أبوظبي

•• أبوظبي– وام:

تنظم فوربس الشرق الأوسط، بالشراكة مع «بيورهيلث»،النسخة الخامسة من «قمة قادة الرعاية الصحية – أبوظبي 2026» يومي 22 و23 سبتمبر الحالي في قصر الإمارات مانداريـن أورينتال بأبوظبي، تحت شعار «رسم المعايير العالمية للتميز في الرعاية الصحية».

وتقام القمة تحت رعاية معالي الشيخ نهيان بن مبارك آل نهيان، وزير التسامح والتعايش، وبمشاركة نخبة من صناع السياسات والقيادات التنفيذية والخبراء والمتخصصين في قطاع الرعاية الصحية وجودة الحياة من دولة الإمارات والمنطقة ومختلف أنحاء العالم.

وتوفر القمة منصة للحوار وتبادل الرؤى حول مستقبل الرعاية الصحية، وتسليط الضوء على السياسات والاتجاهات والابتكارات الداعمة لتطوير منظومات صحية أكثر كفاءة ومرونة واستعداداً للمستقبل، بما يسهم في ترسيخ معايير عالمية للتميز في الرعاية الصحية.

وتمثل النسخة الخامسة محطة بارزة في مسيرة القمة التي تطورت منذ انطلاقتها الأولى من مجرد فكرة إلى حراك جماعي يعزز التعاون والقدرة على الخروج بحلول عملية، في وقت رسخت فيه دولة الإمارات مكانتها واحدة من أكثر نظم الرعاية الصحية تقدماً وتكاملاً في العالم، مع تركيز متنام على تعزيز النتائج الصحية وترسيخ ريادتها العالمية في القطاع.

وتستكشف القمة أبرز الأولويات التي تعيد تعريف مفهوم الرعاية الصحية بما يتجاوز العلاج، بما في ذلك الذكاء الاصطناعي وعلوم إطالة العمر والصحة الدقيقة، إلى جانب صحة المجتمع، مع التركيز على صحة المرأة والوقاية ودورهما في تحسين النتائج الصحية عبر مختلف الأجيال، كما تسلط الضوء على نماذج الاستثمار الموجّه التي توازن بين النمو والجودة والمرونة على المدى الطويل.

وتتضمن فعاليات القمة أيضاً منصة «Doctor's Circle»، وهي منصة فرعية تستضيف جلسات معتمدة للتعليم الطبي المستمر بالتعاون مع مدينة الشيخ شخبوط الطبية التابعة لمجموعة «بيورهيلث»، بما يتيح للأطباء المشاركين فرصة الحصول على ساعات معتمدة للتعليم الطبي المستمر، إلى جانب التواصل مع نخبة من القيادات التي ترسم ملامح خطط الرعاية الصحية في المنطقة.

وقالت خلود العميان، الرئيسة التنفيذية ورئيسة تحرير فوربس الشرق الأوسط، إن النسخة الخامسة من القمة تعكس تحولها إلى منصة تدفع التعاون والحلول العملية في القطاع، وتجسد التزاماً مشتركاً بتعزيز الحوار بين مختلف الجهات، وتسريع تبني الحلول الصحية المتقدمة وتحويل الابتكار إلى أثر ملموس، بما يسهم في بناء نظم صحية أكثر استدامة وجاهزية للمستقبل، وقدرة على الارتقاء بجودة الحياة.

من جانبها، قالت شايستا آصف، الرئيس التنفيذي لمجموعة «بيورهيلث»، إن قطاع الرعاية الصحية يدخل مرحلة جديدة ينصب فيها التركيز على التنبؤ بالمخاطر الصحية والوقاية منها قبل الإصابة بالمرض، والتدخل المبكر بما يمكّن أفراد المجتمع من التمتع بالصحة لفترة أطول من حياتهم.

وأضافت، أن التكامل بين الخبرات السريرية والبيانات والذكاء الاصطناعي والتقنيات الذكية يعزز قدرة قطاع الرعاية الصحية على التنبؤ وتقديم رعاية أكثر تخصيصاً واستمرارية، مشيرة إلى أن الفرصة تكمن اليوم في ترجمة هذه التطورات إلى قرارات أفضل وتدخلات مبكرة وتحسينات ملموسة وقابلة للقياس في النتائج الصحية.

وأكدت آصف، أن التعاون سيؤدي دوراً محورياً، مع تطور أنظمة الرعاية الصحية حول العالم، في تحويل الابتكار إلى نماذج رعاية قابلة للتوسع ووضع معايير جديدة للتميز، موضحة أن قمة قادة الرعاية الصحية توفر منصة مهمة تجمع القيادات والأفكار اللازمة لتسريع هذا التحول والإسهام في رسم ملامح مستقبل الرعاية الصحية.

إيطاليا تطلق أول جناح وطني خلال «دبي ديرما 2026»

•• دبي – وام:

تطلق وكالة التجارة الإيطالية «ITA» أول جناح وطني رسمي لإيطاليا خلال معرض ومؤتمر دبي العالمي لأمراض الجلد والليزر «دبي ديرما 2026» الذي سينطلق اليوم في مركز دبي التجاري العالمي، وذلك في خطوة تعكس عمق الشراكة الاقتصادية والعلمية بين دولة الإمارات وايطاليا.

وتحل إيطاليا ضيف شرف رسمي في الدورة الـ 25 للحدث، الذي يستمر ثلاثة أيام، حيث تنتقل المشاركة الإيطالية هذا العام من المبادرات الفردية إلى مظلة موحدة تضمن حضوراً استراتيجياً متكاملاً لأبرز المصنعين والمطورين الإيطاليين في مجالات التكنولوجيا الحيوية التجديدية، وأجهزة الطب الجمالي، والحلول الدوائية السريرية للجلد، والتقنيات الطبية المساندة.

ويمنح الجناح الوطني الموزعين والمؤسسات الصحية، وأطباء الجلد، والمراكز التجميلية في المنطقة وصولاً مباشراً إلى سلسلة التوريد الإيطالية فائقة التطور في مجال طب الجلدية ومستحضرات التجميل العلاجية؛ إذ يستعرض المشاركون أحدث الابتكارات في العلاجات البيولوجية المتقدمة، والأجهزة الكهربائية الدقيقة، والمستحضرات الموضعية المخصصة للبيئات الطبية والاحترافية.

وقال سعادة لورينزو فانارا، سفير إيطاليا لدى الدولة إن دولة الإمارات تمثل سوقاً محورياً لقطاعي الطب الجمالي وطب الجلدية، بفضل الطلب المتنامي على الحلول المبتكرة ذات الجودة العالية، ويعد «دبي ديرما» منصة استراتيجية لتعزيز التبادل التجاري وتوطيد الجسور العلمية والصناعية بين إيطاليا والإمارات.

وتؤكد البيانات الاقتصادية هذا الزخم الاستثنائي، حيث أظهرت أرقام مؤسسة «ترايد ديتا مونيتور - Trade Data Monitor» أن صادرات إيطاليا إلى الإمارات في فئات المنتجات الجلدية والعناية بالبشرة بلغت 165.4 مليون يورو «نحو 660.0 مليون درهم» خلال عام 2025، بنمو سنوي قدره 7.4% مقارنة بـ 154.0 مليون يورو في 2024 ، فيما استحوذت مستحضرات العناية السريرية المتخصصة على 61.4 مليون يورو «حوالي 245.0 مليون درهم» من إجمالي هذه الصادرات، مسجلة زيادة بنسبة 11.3% مقارنة بالعام السابق «55.2 مليون يورو».

وعلى صعيد الطلب المحلي، أشارت بيانات «يوروومونيتور إنترناشونال» إلى أن إنفاق المستهلكين في الإمارات على مستحضرات التجميل العلاجية بلغ 440.4 مليون درهم «110.4 مليون يورو» في 2025 ، في حين من المتوقع أن يواصل سوق العناية بالبشرة نموه بمعدل سنوي مرك ب يبلغ 7.0% حتى عام 2030، بالتوازي مع صعود سوق الأجهزة والمعدات الجلدية في الدولة ليصل إلى 205.4 مليون دولار أمريكي بحلول 2030، بمعدل نمو سنوي مركب 8.8%، ما يعكس الطلب المتزايد على تقنيات التشخيص والعلاج الحديثة.

من جانبه، قال فاليريو سولداني، المفوض التجاري لوكالة التجارة الإيطالية أن معرض «دبي ديرما» يشكل جسراً استراتيجياً يربط صناعات الطب الجمالي والليزر وطب الجلدية عالمياً ، مشيراً إلى أن أول جناح وطني لإيطاليا في المعرض يعكس الإمكانات الصناعية الهائلة التي نتمتع بها، حيث تتفوق الشركات الإيطالية في ابتكار حلول التكنولوجيا الحيوية، والأجهزة الدقيقة، والتزامها الصارم بمعايير السلامة الأوروبية.

وأضاف: مع اتساع رقعة الطلب في الشرق الأوسط على العلاجات المعتمدة سريرياً والتقنيات التجميلية المتقدمة، يُقدم الجناح الإيطالي التميز الفني والابتكار الذي يُجسد معيار <صُنع في إيطاليا.

وتهدف وكالة التجارة الإيطالية من خلال هذه المشاركة إلى توثيق الشراكات التجارية طويلة الأمد، وتسهيل عقود التوزيع عبر شبكات الرعاية الصحية الإقليمية، وترسيخ موقع إيطاليا كشريك تقني وسريري موثوق لقطاع الرعاية الصحية وطب الجلدية المتنامي في الشرق الأوسط.

«دبي الصحية» تطلق مجلس شبابها لتمكين الكفاءات الوطنية الشابة في مجال الرعاية الصحية

•• دبي –وام:

أطلقت «دبي الصحية» مجلس شبابها، في خطوة تهدف إلى تعزيز مشاركة الكفاءات الوطنية الشابة في صياغة الأفكار والمبادرات الداعمة لمستقبل الرعاية الصحية، وتوفير منصة تتيح لهم إيصال أصواتهم والمساهمة بفاعلية في تحقيق أهدافها الإستراتيجية.

وبدأ المجلس أولى خطواته بالاستماع إلى الشباب أنفسهم، حيث جمع في خلوته الأولى، التي عقدت تحت شعار «الكرة في ملعبك»، 120 شاباً وشابة من المواطنين العاملين في مختلف التخصصات ضمن «دبي الصحية»، للمشاركة في رسم ملامح أجندة شباب «دبي الصحية»، وطرح تطلعاتهم وأفكارهم، بما يسهم في تحقيق الأولويات الوطنية وأهداف «دبي الصحية».

واستمدت الخلوة مفهومها من رياضة البادل وما تتطلبه من سرعة في التفكير والتركيز والتفاعل والعمل الجماعي، فيما حمل شعار «الكرة في ملعبك» دعوة مباشرة إلى الشباب للمبادرة وطرح أفكارهم وحلولهم، وتبادل وجهات النظر والخبرات، وتحويل الأفكار إلى مبادرات قابلة للتنفيذ وذات أثر ملموس ومستدام.

وقال سعادة الدكتور عامر شريف، المدير التنفيذي لـ «دبي الصحية» إن الشباب يمثل ركيزة أساسية لبناء مستقبل الرعاية الصحية، فهم شركاء في صنع القرار، وقادة لمسيرة التطوير والابتكار، لافتاً إلى أن إطلاق مجلس شباب دبي الصحية يأتي امتداداً لإلتزامها بتمكين الكفاءات الوطنية الشابة، وإشراكها في تطوير المبادرات وصنع القرار، حيث جسدت الخلوة الأولى للمجلس هذا التوجه، وجمعت الشباب من مختلف التخصصات، لطرح أفكار ومبادرات تدعم أولويات ومستقبل الرعاية الصحية.

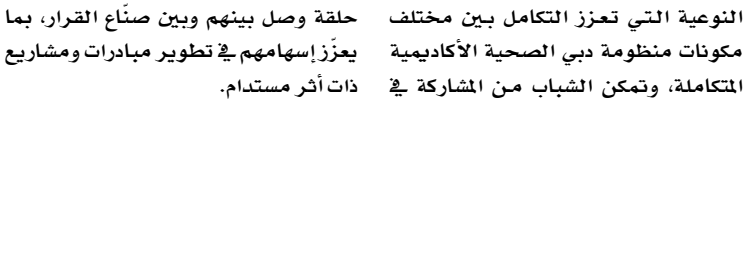

وأضاف: انطلاقاً من مقولة صاحب السمو الشيخ محمد بن راشد آل مكتوم، نائب رئيس الدولة، رئيس مجلس الوزراء، حاكم دبي، «رعاه الله « بأن «الشباب سر نهضتنا وصنّاع مستقبلنا»، نؤمن بأن الأفكار التي يقودها الشباب اليوم ستسهم في تطوير حلول مستدامة ترتقي بقطاع الرعاية الصحية، ونتطلع إلى أن يشكل المجلس منصة لإعداد جيل من القيادات الوطنية، وحاضنة للأفكار والمبادرات النوعية التي تعزز التكامل بين مختلف مكونات منظومة دبي الصحية الأكاديمية المتكاملة، وتمكن الشباب من المشاركة في دعم مسيرة التطوير المستمر والارتقاء بصحة الإنسان».

ويضم مجلس شباب دبي الصحية في دورته الأولى، تسعة أعضاء من الكفاءات الوطنية الشابة، تم اختيارهم بما يضمن تمثيلاً متنوعاً لركائز النظام الصحي الأكاديمي المتكامل لـ«دبي الصحية»، حيث يمثل أعضاء المجلس مجالات الطب، والتمريض، والإدارة الإكلينيكية، والهندسة، والإستراتيجية، وإدارة المشاريع، والأداء المؤسسي، والعمل الخيري والشراكات، والتفكير التصميمي، بما يعكس تكامل الخبرات وتنوع الكفاءات.

ويأتي إنشاء المجلس ضمن إطار وطني تقوده المؤسسة الاتحادية للشباب، بهدف تعزيز مشاركة الشباب وإشراكهم بفاعلية في تطوير السياسات والمبادرات، وإيجاد حلقة وصل بينهم وبين صنّاع القرار، بما يعزّز إسهامهم في تطوير مبادرات ومشاريع ذات أثر مستدام.

«بيت الخير» تخصص 8 ملايين درهم لدعم الطلبة خلال العام الدراسي الجديد

•• دبي-وام:

خصصت جمعية بيت الخير مع حلول العام الدراسي الجديد 2026-2027 «8 ملايين درهم» لدعم الطلبة من أبناء الأسر المعسرة لهذا العام ضمن مشروع «تعليم» الذي يأتي في إطار حرص الجمعية على مساندة الطلبة وتوفير المقومات التي تساعدهم على الانتظام في الدراسة ومواصلة التحصيل العلمي.

وتقدم «بيت الخير» من خلال مشروع «تعليم» حزمة متكاملة من المساعدات التعليمية تشمل المساهمة في سداد الرسوم الدراسية وتوفير المستلزمات والأجهزة التعليمية ودعم احتياجات الطلبة المختلفة بما يخفف الأعباء عن كاهل الأسر المستحقة ويضمن لأبنائها فرصة مواصلة مسيرتهم التعليمية وتحقيق طموحاتهم العلمية تمهيداً لدخولهم سوق العمل والنهوض بأنفسهم وأسرهم وذويهم.

وأكدت «بيت الخير» مع انطلاق العام الدراسي الجديد أن الاستثمار في التعليم يمثل أحد أهم مسارات العمل الخيري المستدام لما له من أثر مباشر في بناء الإنسان وتعزيز قدراته وفتح آفاق أوسع أمامه، مشيرة إلى أن دعم الطلبة لا يقتصر على تلبية احتياجاتهم المباشرة بل يسهم في تمكينهم من بناء مستقبلهم والمشاركة بفاعلية في خدمة مجتمعهم.

يذكر أن الجمعية تحرص على تنفيذ مشروع «تعليم» بالتعاون مع عدد من الجهات والمؤسسات الداعمة والتعليمية بما يعزز الشراكة المجتمعية في خدمة الطلبة ويجسد تكامل الجهود بين المؤسسات الخيرية والجهات المانحة والمؤسسات التعليمية وأفراد المجتمع لتوفير بيئة تعليمية أكثر استقراراً ودعماً للطلبة الذين تواجه أسرهم تحديات مادية.

بهدف تعزيز الولاء والانتماء وترسيخ الهوية الوطنية

الأرشيف والمكتبة الوطنية ينظم رحلة علمية لأبناء الموظفين احتفاءً بالعام الدراسي الجديد

•• ابوظبي-الفجر:

احتفاءً بالعام الدراسي الجديد، وحرصاً على تعزيز قيم الولاء والانتماء، وانطلاقاً من مسؤوليته المجتمعية، نظم الأرشيف والمكتبة الوطنية رحلة علمية وثقافية وترفيهية للطلبة من أبناء الموظفين، الذين تتراوح أعمارهم بين 7-14 عاماً، إلى مقر الأرشيف والمكتبة الوطنية، أعد لهم خلالها برنامجاً حافلاً بالأنشطة الهادفة التي تجمع بين المعرفة والمتعة، وتسهم في تعريفهم بتاريخ دولة الإمارات وتراثها وهويتها الوطنية.

وحرص الأرشيف والمكتبة الوطنية في محاضرة وطنية على أن يفتح أمام الطلبة المستكشفين نافذة على صفحات مهمة من تاريخ دولة الإمارات، ويعرّفهم بمحطات بارزة في مسيرة الاتحاد، وبالثقافة الإماراتية الأصيلة، والعادات والتقاليد المتوارثة، والقيم النبيلة، بما يعزز هويتهم الوطنية ويربطهم بماضي وطنهم العريق.

ومن جانبه رحب سعادة الدكتور عبد الله ماجد آل علي مدير عام الأرشيف والمكتبة الوطنية بالطلبة المستكشفين، واصطحبهم في جولة في قاعة الشيخ زايد بن سلطان؛ حيث أطلعهم على المقتنيات التي تُرسخ إرث الوالد المؤسس المغفور له -بإذن الله- الشيخ زايد بن سلطان آل نهيان، طيب الله ثراه، وتعكس مسيرة التطور في دولة الإمارات، وعلى المقتنيات التفاعلية التي تستعرض جوانب من الماضي، وتوثق الحاضر، وتستشرف المستقبل، وعلى أحدث التقنيات المبتكرة وأساليب العرض.

وفي قاعة الشيخ محمد بن زايد بمقر الأرشيف والمكتبة الوطنية، تابع الطلبة فيلماً وثائقياً عن تاريخ دولة الإمارات، وما شهدته من تطور وازدهار في مختلف المجالات، بفضل القيادة الحكيمة للشيخ زايد بن سلطان آل نهيان، طيب الله ثراه، والقيادة الرشيدة التي سارت على نهجه، وواصلت مسيرة البناء والتنمية، حتى أصبحت دولة الإمارات نموذجاً عالمياً في التقدم والنهضة.

وتابع الطلبة أيضاً فيلماً كرتونياً هادفاً من إنتاج الأرشيف والمكتبة الوطنية، يرسخ لدى الفتيان والفتيات الهوية الوطنية، ويؤصل لديهم جوانب مهمة من الموروث الإماراتي العريق، ويعرّفهم بصورة مبسطة ومشوقة بالعادات والتقاليد والقيم التي تميز المجتمع الإماراتي.

وتجولت مع المستكشفين الشخصيات الكرتونية الخاصة بالأرشيف والمكتبة الوطنية، «الجد والجدة وحمد وحصة»، التي أضفت أجواء من المرح والتفاعل على برنامج الزيارة، وأسهمت في تقديم المعلومات التاريخية والتراثية بأسلوب قريب من اهتمامات الأطفال.

وشملت الرحلة العلمية -التي جاءت تحت شعار «هلا بعيالنا»- عدداً من الفقرات التثقيفية والترفيهية التي أتاحت للطلبة فرصة التعرف إلى الدور الذي يؤديه الأرشيف والمكتبة الوطنية في حفظ ذاكرة الوطن، وجمع الوثائق والمصادر التاريخية، وصون التراث الوطني وإتاحته للأجيال، بما يعزز الوعي بأهمية التاريخ والوثيقة في حفظ مسيرة الوطن ومنجزاته.

وفي ختام الزيارة، قدم الأرشيف والمكتبة الوطنية شهادات تقدير للطلبة المستكشفين، إلى جانب عدد من الهدايا الرمزية التي يمكنهم الاستفادة منها في مدارسهم، تقديراً لمشاركتهم وتفاعلهم، وتشجيعاً لهم على مواصلة التعلم والاطلاع والاهتمام بتاريخ وطنهم وتراثه.

دعت إلى الالتزام بالمعايير الفنية والمعمارية حفاظاً على السلامة والجمالية

بلدية أبوظبي توعي ملاك العقارات باشتراطات مظلات مواقف السيارات خارج حدود القسائم السكنية

•• أبوظبي -الفجر:

نظمت بلدية مدينة أبوظبي حملة ميدانية لتوعية ملاك الأراضي والعقارات باشتراطات ومعايير مظلات مواقف السيارات الواقعة خارج حدود القسائم السكنية، بما يسهم في تحسين المظهر العام للمدينة، والمحافظة على سلامة مستخدمي الطرق والممرات، وتعزيز جودة الحياة في الأحياء السكنية.

وتشمل الاشتراطات مظلات مواقف السيارات القائمة والجديدة خارج حدود القسائم السكنية، سواء في مناطق السكن الخاص أو المساكن الشعبية، وذلك في إطار الحرص على تنظيم استخدام المساحات المحيطة بالقسائم، والحد من الممارسات العشوائية التي قد تؤثر على المشهد الحضري أو تعيق حركة المشاة والمركبات أو تتعارض مع البنية التحتية والخدمات العامة.

وضمن فعاليات الحملة، نظمت البلدية ورشة توعوية بعنوان «أحياؤنا أجمل بالالتزام باشتراطات المظلات الخارجية»، تناولت مجموعة من المحاور الرئيسية، شملت الشروط الفنية والمعمارية للمظلات الخارجية، وآلية التقديم الإلكتروني للحصول على التصريح، إلى جانب التعريف بالآثار السلبية الناتجة عن تركيب المظلات العشوائية وغير المتوافقة مع الاشتراطات المعتمدة.

تقديم الطلب رقمياً عبر منصة «تم»

وأوضحت البلدية أن طلب الحصول على تصريح تركيب مظلة سيارات خارج حدود القسيمة السكنية يتم تقديمه رقمياً من خلال منظومة خدمات أبوظبي الحكومية «تم» (TAMM)، في إطار تسهيل الإجراءات على المتعاملين وتمكينهم من إنجاز معاملاتهم إلكترونياً.

وتبدأ خطوات التقديم بالدخول إلى منصة «تم» وتسجيل الدخول باستخدام الهوية الرقمية (UAE PASS)، ثم الانتقال إلى قسم «المساكن والإنشاءات» واختيار خدمة «إصدار تصريح تركيب مظلات سيارات خارج حدود القسيمة السكنية»، ومن ثم إرفاق الرسم التخطيطي أو المخطط والمستندات المطلوبة، ومن بينها مخطط الموقع وتحديد أبعاد المظلة، قبل إرسال الطلب لاستكمال الإجراءات اللازمة.

وتبلغ الرسوم المقررة 1000 درهم إماراتي لطلب تصريح مظلة جديدة، فيما تبلغ رسوم التجديد السنوي 200 درهم إماراتي، ويُعفى المتعامل من الرسوم عند الحصول على التصريح النهائي لخدمة «تنظيم الأعمال خارج حدود القسيمة السكنية».

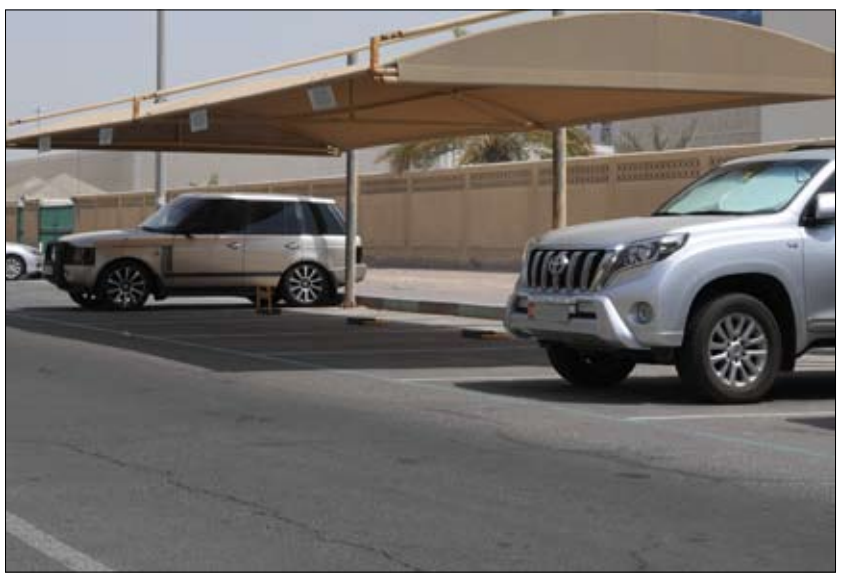

مواصفات وأبعاد معتمدة للمظلات

وأكدت البلدية على ضرورة الالتزام بالشكل الرسمي والمعايير القياسية التي تحددها دائرة البلديات والنقل، بما يضمن تناسق المظلات مع البيئة العمرانية المحيطة وعدم تأثيرها سلباً على المظهر الحضري.

وتنص الاشتراطات على ألا تتجاوز المساحة القصوى للمظلة الواحدة 3× 6 أمتار، بما يسمح باستيعاب سيارة واحدة، فيما يجب ألا يقل أدنى منسوب لارتفاع المظلة عن 2.5 متر من سطح الرصيف، وألا يزيد أعلى منسوب لها على 4.5 متر. كما يجب اختيار ألوان خفيفة وفاتحة تتناسق مع الألوان المعمارية لواجهة الفيلا أو المنزل، مع منع استخدام المواد التي قد تشوه المظهر العام، مثل ألواح «الزينكو» أو الأقمشة المتهالكة أو الأخشاب غير المعالجة.

سلامة الحركة والمرور أولوية

وتشدد الاشتراطات والمعايير المعتمدة على ضرورة المحافظة على سلامة حركة المشاة والمركبات، بحيث لا يتم تركيب المظلات أو أعمدتها في مواقع تعيق حركة المشاة أو الدراجات الهوائية أو مسارات المركبات.

كما يجب ألا تتسبب المظلات في حجب الرؤية أمام سائقي السيارات، خصوصاً عند المنعطفات والتقاطعات، وألا تغطي أو تعيق مداخل ومخارج القسائم السكنية، سواء كانت مخصصة للمشاة أو للمركبات.

حماية خطوط الخدمات والبنية التحتية

وتتضمن الاشتراطات كذلك المحافظة على مسارات وصول مركبات الدفاع المدني والطوارئ، وعدم تركيب أعمدة المظلات في مواقع تتداخل مع خطوط الخدمات الأرضية أو أعمدة الإنارة التابعة للبلدية، بما يضمن استمرارية الخدمات وسهولة الوصول إلى مرافق البنية التحتية عند تنفيذ أعمال الصيانة أو التطوير.

وبموجب الاشتراطات المنظمة، يلتزم صاحب المظلة بإزالتها فوراً وعلى نفقته الخاصة في حال طلبت البلدية ذلك، أو عند وجود مشاريع خدمية أو تطويرية مستقبلية في المنطقة تستوجب إزالة المظلة أو تعديل موقعها.

الاستخدام المخصص والصيانة الدورية

وفيما يتعلق باستخدام المظلات بعد تركيبها، أوضحت البلدية أن استخدامها يقتصر على مواقف سيارات القاطنين فقط، ولا يجوز تأجيرها لطرف ثالث أو استغلالها لأغراض التخزين أو لأي استخدامات أخرى غير مخصصة لها.

كما يتعين على أصحاب المظلات الالتزام بالنظافة الدورية وإجراء أعمال الصيانة اللازمة لها بصورة مستمرة، بما يحد من مظاهر التلوث البصري ويحافظ على سلامة المظلة وجودة مظهرها وانسجامها مع البيئة العمرانية المحيطة.

تأتي الحملة، التي تم تنظيمها تحت شعار «دارنا مسؤوليتنا»، ضمن جهود بلدية مدينة أبوظبي المستمرة لتعزيز الوعي

برجيل التخصصي يطلق أول جهاز PET-CT لتشخيص الأورام في الشارقة

•• الشارقة-وام:

أطلق مستشفى برجيل التخصصي في الشارقة، التابع لمجموعة برجيل القابضة، أول جهاز للتصوير المقطعي بالإصدار البوزيتروني المدمج مع الأشعة المقطعية «PET-CT» في إمارة الشارقة، وذلك ضمن قسم متكامل للطب النووي بالتعاون مع معهد برجيل للأورام، بما يعزز خدمات تشخيص الأورام وتحديد مراحل المرض وتقييم الاستجابة للعلاج، ويوسع وصول المرضى إلى تقنيات التصوير الجزيئي المتقدمة بالقرب من أماكن إقامتهم.

ويأتي إطلاق الجهاز في إطار تطوير خدمات الرعاية المتخصصة لمرضى الأورام، من خلال ربط تقنيات التصوير الجزيئي بخبرات فرق الأورام متعددة التخصصات، بما يدعم مراحل رحلة المريض بدءاً من التشخيص وتحديد مرحلة المرض، مروراً بالتخطيط للعلاج، ووصولاً إلى متابعة الاستجابة والكشف عن احتمالية عودة المرض.

وجرى افتتاح المرفق بحضور الشيخ فيصل بن خالد بن سلطان القاسمي، والدكتور أحمد تهلك، المدير العام لمؤسسة تراحم الخيرية، والدكتور شمشير فاياليل، الرئيس التنفيذي ورئيس مجلس إدارة برجيل القابضة، وعبد الوهاب الحلبي، عضو مجلس إدارة برجيل القابضة، ومحمد صالح من المكتب التنفيذي في المجلس الاستشاري لإمارة الشارقة، وعائشة الملا، مديرة جمعية أصدقاء مرضى السرطان. ويضم قسم الطب النووي جهاز «GE Discovery IQ PET-CT»، الذي يجمع بين تقنيات التصوير المقطعي بالإصدار البوزيتروني والتصوير بالأشعة المقطعية وإعادة بناء الصور، بما يتيح استخدامه في تشخيص الأورام وتحديد مراحلها، وتقييم الاستجابة للعلاج، والكشف عن عودة المرض، إضافة إلى إمكانات التصوير الكمي.

وتسهم الكواشف عالية الحساسية في تقليل الوقت اللازم لإجراء الفحوصات، فيما تساعد تقنيات التصوير بجرعات إشعاعية أقل على الحد من تعرض المرضى للإشعاع مع الحفاظ على الأداء التشخيصي، بينما تعمل تقنية إعادة بناء الصور «Q.Clear» على تعزيز جودة الصور ودقتها الكمية. ويتيح الجهاز للمرضى في الشارقة الحصول على خدمات التصوير الجزيئي المتقدمة دون الحاجة إلى الانتقال إلى إمارات أخرى، كما يسهم تقليل مدة الفحص في تحسين تجربة المريض، فيما تتيح منظومة الرعاية المتكاملة مراجعة نتائج التصوير من قبل فرق الأورام متعددة التخصصات لدعم اتخاذ القرارات العلاجية في الوقت المناسب. ويعمل قسم الطب النووي وفق المتطلبات التنظيمية للهيئة الاتحادية للرقابة النووية ومعايير السلامة الإشعاعية المعترف بها دولياً، مع تطبيق إجراءات تركز على سلامة المرضى وراحتهم.

وقال البروفيسور الدكتور حميد الشامسي، الرئيس التنفيذي لمعهد برجيل للأورام، إن تقنية «PET/CT» تمثل أداة مهمة في مراحل متعددة من رحلة علاج السرطان، بدءاً من التشخيص وتحديد مرحلة المرض، مروراً بوضع الخطة العلاجية وتقييم الاستجابة، وصولاً إلى متابعة المرض والكشف عن احتمالية عودته. وأضاف أن توفير هذه التقنية في الشارقة يتيح دمج قدرات التصوير الجزيئي المتقدم مع خبرات فرق الأورام متعددة التخصصات، بما يدعم الاستفادة من نتائج التصوير في وضع خطط علاجية تراعي حالة كل مريض واحتياجاته. من جانبها، قالت الدكتورة فيروز إبراهيم، رئيسة قسم الطب النووي في مستشفى برجيل التخصصي بالشارقة، إن توفير هذه الإمكانات في الإمارة يسهم في دعم التشخيص في الوقت المناسب، وتحديد مراحل المرض بدقة، وتقييم الاستجابة للعلاج، مع الحفاظ على سلامة المرضى وراحتهم.

ويقدم القسم خدمات التصوير بتقنية «PET-CT» باستخدام مجموعة من المواد المشعة المتتبعة، من بينها «18F-FDG PET/CT» المستخدمة في تحديد مراحل العديد من أنواع السرطان وتقييم الاستجابة للعلاج، و«PSMA PET/CT» لتقييم سرطان البروستاتا، و«DOTA-peptide PET-CT» لتقييم أورام الغدد الصم العصبية.

كما تشمل الخدمات مواد متتبعة متخصصة لتقييم عدد من أنواع سرطانات الثدي والدماغ والأورام اللحمية وسرطانات البنكرياس والمعدة، إضافة إلى تقييم الورم الغدي لجارات الدرقية وبعض حالات الضعف الإدراكي.

شرطة دبي تستعرض تقنيات مبتكرة لمكافحة التلوث البحري في مؤتمر ومعرض دبي للبيئة

•• دبي– وام:

استعرضت القيادة العامة لشرطة دبي، خلال مشاركتها في مؤتمر ومعرض دبي للبيئة، مجموعة من المشاريع والحلول التقنية المبتكرة الهادفة إلى تعزيز حماية البيئة البحرية ومكافحة التلوث النفطي، من بينها طائرات مسيّرة لجمع العينات ورش المواد المشتتة للتلوث، وعوامة بحرية لتتبع التسربات النفطية عبر الأقمار الصناعية.

وتشارك شرطة دبي في المؤتمر والمعرض، المقام خلال الفترة من 7 إلى 8 سبتمبر الحالي، بمنصة تسلط الضوء على توظيف التقنيات الحديثة والطائرات المسيّرة في دعم جهود مركز مكافحة التلوث البحري، بما يسهم في تسريع الاستجابة للحوادث البيئية ورفع كفاءة العمل الميداني.

وتضمنت المشاريع المعروضة طائرة دون طيار «درون جمع العينات»، التي طورها مركز مكافحة التلوث البحري بالتعاون مع مركز الطائرات المسيّرة، وتستخدم لجمع العينات من مواقع البلاغات للتحقق من وجود التلوث وإجراء تقييم ميداني أولي للحالة، عوضاً عن إرسال زورق في المرحلة الأولى، بما يدعم سرعة اتخاذ القرار وتحريك الزوارق والمعدات اللازمة عند الحاجة.

كما استعرضت شرطة دبي «درون رش المادة المشتتة للتلوث النفطي - Dispersant»، وهي طائرة مسيّرة كبيرة تستخدم للتعامل مع بقع التلوث النفطي، خصوصاً في المواقع التي يصعب على القوارب الوصول إليها، بما يعزز سرعة ومرونة الاستجابة للحوادث. وشملت المشاريع كذلك عوامة بحرية متخصصة في تتبع حركة وانتقال بقع التسرب النفطي، وترتبط بالأقمار الصناعية لتحديد موقعها ورصد تحركاتها بصورة مستمرة، بما يسهم في متابعة مسار التسرب وتسهيل وصول الفرق المختصة إلى موقعه. وتأتي مشاركة شرطة دبي في المؤتمر والمعرض في إطار جهودها لتوظيف الحلول الذكية والتقنيات الحديثة في تعزيز الجاهزية والكفاءة التشغيلية للتعامل مع حوادث التلوث البحري، والمساهمة في حماية البيئة والموارد البحرية.

أحمد بن سعيد يفتتح النسخة الأولى من مؤتمر ومعرض دبي للبيئة 2026 «ديسي-DECE»

•• دبي –وام:

افتتح سموّ الشيخ أحمد بن سعيد آل مكتوم، رئيس المجلس الأعلى للطاقة في دبي، فعاليات النسخة الأولى من مؤتمر ومعرض دبي للبيئة 2026، «ديسي-DECE»، الذي تُنظّمه هيئة دبي للبيئة والتغير المناخي، في فندق جراند حياة بدبي على مدار يومي «7 و8 سبتمبر الجاري»، تحت شعار «نحمي بيئتنا.. ونصون مستقبلنا».

حضر افتتاح المؤتمر معالي الدكتورة آمنة الضحّاك، وزيرة التغير المناخي والبيئة وممثلون من المنظمات البيئية الدولية، وكبرى المؤسسات الوطنية والعالمية العاملة في مجال الاستدامة والطاقة والاقتصاد الأخضر، ونخبة من صُنّاع القرار والخبراء وممثلي القطاعين الحكومي والخاص.

ويُعتبر مؤتمر ومعرض «ديسي» منصة جامعة للحوار البيئي والعمل المناخي، ويواكب في أهدافه رؤية دولة الإمارات، وإستراتيجياتها المحلية والدولية في مجال البيئة والاستدامة والأمن الغذائي، كإستراتيجية الإمارات للحياد المناخي 2050، والأجندة الوطنية الخضراء 2030، وأجندة دبي الاقتصادية D33، وخطة دبي الحضرية 2040.

وعلى مدار يومي المؤتمر، سيناقش صُنّاع القرار والخبراء أبرز الجهود القائمة ومستقبل الاستدامة في إمارة دبي، كما سيتم استعراض أحدث المبادرات والحلول المبتكرة التي تدعم العمل البيئي والمناخي، وذلك من خلال جلسات حوارية، عرض البحوث العلمية ذات صلة، إلى جانب المعرض البيئي المتخصص.

وبهذه المناسبة، قال سموّ الشيخ أحمد بن سعيد آل مكتوم إن المؤتمر والمعرض، اللذين يُنظمان للمرة الأولى في إمارة دبي، ويجمعان هذه النخبة من الخبراء وصُنّاع القرار في مجالات البيئة والاستدامة، يجسدان حرص إمارة دبي على مواصلة جهودها في حماية البيئة والمناخ، وتعزيز استدامة الموارد والأمن الغذائي، بما يدعم مسيرة التنمية المستدامة ويواكب تطلعات دولة الإمارات نحو مستقبل أكثر ازدهاراً واستدامة.

وأكد سموّه أن المؤتمر والمعرض يمثلان إضافة نوعية إلى جهود دبي في ترسيخ مكانتها مركزاً عالميا للابتكار والريادة في مجال البيئة والمناخ والاستدامة، وتعزيز إسهاماتها في دعم الجهود الدولية الرامية إلى حماية المناخ وتحقيق الاستدامة، مشيراً إلى أن مؤتمر «ديسي» يوفر منصة فاعلة لرفع العزيمة والنقاش حول العمل البيئي ولتبادل الخبرات والمعارف، وتعزيز التعاون والشراكات بين مختلف القطاعات في مجالات العمل البيئي والمناخي على مستوى إمارة دبي ودولة الإمارات.

كما قام سموّه بجولة في المعرض، اطّلع خلالها على أبرز جهود ومبادرات الجهات المشاركة من القطاع الحكومي والقطاع الخاص للمساهمة في الحفاظ على التنوع البيولوجي والموارد الطبيعية، ومواجهة التغيّر المناخي، ودعم الاقتصاد الدائري وبناء الأنظمة البيئية المستدامة.

وأعرب سموّه عن تمنياته لجميع المشاركين في المؤتمر والمعرض بالتوفيق والنجاح، والخروج بتوصيات ومخرجات تُسهم في وتعزيز الشراكات الفاعلة وتسريع وتيرة تطوير وتبنّي الحلول المبتكرة بما يرسخ أسس مستقبل أكثر استدامة وازدهاراً للأجيال القادمة.

من جانبه، قال سعادة أحمد محمد بن ثاني، مدير عام هيئة دبي للبيئة والتغير المناخي: يسعدني أن أرحب بالمشاركين في النسخة الأولى من مؤتمر ومعرض «ديسي»، الذي نهدف أن يكون منصة جامعة للحوار البيئي والعمل المناخي على المستويين الوطني والإقليمي، انطلاقاً من رؤية رسختها قيادتنا الرشيدة، جعلت من الاستدامة نهجاً أصيلاً في مسيرة التنمية، ومن حماية البيئة مسؤولية جماعية تتقاسمها الحكومة والقطاع الخاص والمجتمع.

وأضاف سعادته: يأتي تنظيم هذا المؤتمر والمعرض ضمن جهود هيئة دبي للبيئة والتغير المناخي لبناء منظومة عمل متكاملة تدعم الاستدامة، وتمكّن مختلف القطاعات من تبادل المعرفة والخبرات، واستعراض أحدث الابتكارات والتقنيات والحلول البيئية، إلى جانب إبراز جهود الهيئة وشركائها من الجهات المحلية في مختلف مجالات العمل البيئي، وتشجيع المشاركة الفاعلة من القطاعين الخاص والأكاديمي والمجتمع، بما يسهم في دعم مسيرة التنمية المستدامة وتحقيق رؤية دبي نحو مستقبل أكثر استدامة وابتكاراً، من خلال شراكات فاعلة وحلول مبتكرة.

وقال: تتضمن الفعالية، التي تقام على مدار يومين، مؤتمراً علمياً ومعرضاً متخصصاً يجمع نخبة من الجهات والمؤسسات لاستعراض التجارب الناجحة، ومناقشة فرص التعاون، كما يشمل المؤتمر جلسات حوارية رفيعة المستوى تتطرق إلى أحدث التطورات في مجالات البيئة والعمل المناخي والأمن الغذائي، ومناقشة عدد من الموضوعات البيئية ذات الأولوية لدعم تطوير السياسات، وتعزيز التعاون الدولي، وإيجاد حلول مبتكرة تسهم في بناء مستقبل أكثر استدامة للأجيال القادمة.

وأضاف: يشرفنا أن يحظى المؤتمر بمشاركة رفيعة المستوى تؤكد المكانة التي باتت تحتلها دبي كمنصة موثوقة للحوار البيئي العالمي، وامتداداً لإرث دولة الإمارات في هذا الملف الذي توجته في تنظيم مؤتمر الأطراف في اتفاقية الأمم المتحدة الإطارية بشأن تغير المناخ COP28 في مدينة إكسبو دبي خلال الفترة من 30 نوفمبر إلى 13 ديسمبر 2023. وختم سعادته: أتوجه بخالص الشكر والتقدير لقيادتنا الرشيدة لدعمها الدائم لشأن العمل البيئي والمناخي، ولسمو الشيخ أحمد بن سعيد آل مكتوم، على تشريفه لافتتاح فعاليات المؤتمر، ودعمه المستمر للمبادرات الاستراتيجية التي تعزز مكانة دبي مركزاً رئيسياً للاستدامة والابتكار البيئي، مُتمنياً التوفيق للمشاركين في المؤتمر والخروج بتوصيات تعزز مكانة دولة الإمارات العربية المتحدة بشكل عام، ودبي بشكل خاص، في مجال حماية البيئة والمناخ.

ويتضمن برنامج المؤتمر على مدار يومين مناقشة 6 محاور رئيسية تُجسّد أبرز أولويات العمل البيئي في دبي، تشمل: التنوع البيولوجي، والموارد الطبيعية، والأمن الغذائي، والتغير المناخي، والاقتصاد الدائري، والذكاء الاصطناعي البيئي كمحور مشترك لكافة القطاعات.

ويتناول محور «التنوع البيولوجي» الجهود الوطنية والمحلية لحماية البيئة، وأهمية المحافظة على التنوع الحيوي والموائل الطبيعية، واستعراض التحديات والفرص المستقبلية، ودور المجتمع في صون الطبيعة. أما محور «الموارد الطبيعية»، فيسلّط الضوء على حماية جودة الهواء والمياه، من خلال جلسات متخصصة تناقش أهمية هذه الموارد لصحة الإنسان والنظم البيئية، والإجراءات المتبعة للحفاظ عليها.

ويستعرض محور «الأمن الغذائي» ركائز استراتيجية دبي للأمن الغذائي، وأبرز المبادرات الداعمة لاستدامة سلاسل الإمداد، الجهود الوطنية والمحلية لإدارة الفاقد والهدر الغذائي، وتعزيز الشراكة بين القطاعين العام والخاص، ودور الإنتاج المحلي في دعم الأمن الغذائي.

وفي محور «التغير المناخي»، يناقش المؤتمر جهود خفض انبعاثات الغازات الدفيئة، وسبل التكيف مع آثار التغير المناخي، وتعزيز مرونة المجتمعات المحلية، واستشراف الأولويات المناخية للعقود المقبلة، إلى جانب أهمية الشراكات ونماذج التمويل المبتكرة، ودور الذكاء الاصطناعي في دعم العمل المناخي.

كما يركز «محور الاقتصاد الدائري» على تعزيز تبني هذا النهج من خلال استعراض الجهود المحلية في إدارة الموارد إعادة استخدامها في الاقتصاد المحلي، والفرص الاقتصادية المرتبطة بتطبيق مبادئ الاقتصاد الدائري، إضافة إلى إعادة تدوير النفايات الإلكترونية.

ويبرز محور «الذكاء الاصطناعي البيئي» دور التقنيات الحديثة في دعم الاستدامة، من خلال تعزيز حصر البيانات البيئية والرقابة على صحة النظم والمكونات البيئية ونسبة الامتثال البيئي.

سفير الإمارات يلتقي رئيس الكونجرس الكولومبي

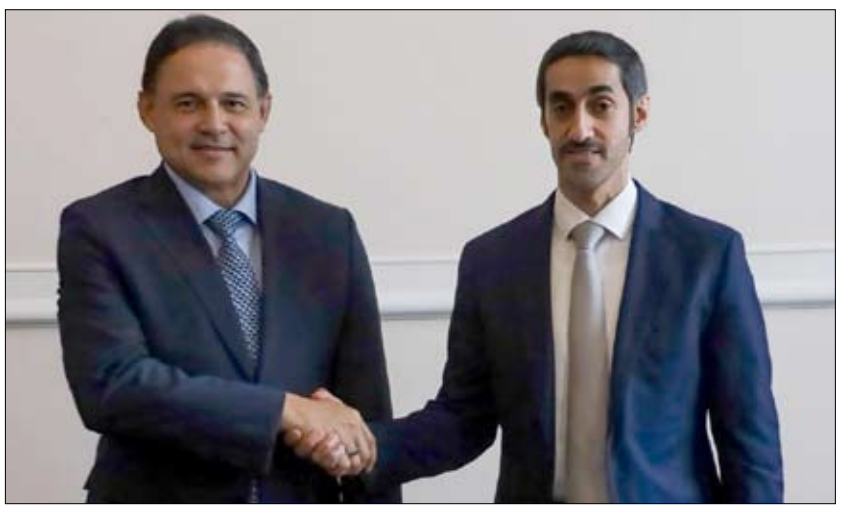

•• بوغوتا–وام:

التقى سعادة محمد عبدالله الشامسي، سفير دولة الإمارات لدى جمهورية كولومبيا، بمعالي هونوريو هنريكيز، رئيس مجلس الشيوخ في جمهورية كولومبيا، في مقر الكونجرس، حيث جرى بحث علاقات الصداقة والتعاون بين دولة الإمارات وجمهورية كولومبيا، وسبل تعزيزها ودفعها إلى آفاق جديدة، بالتزامن مع احتفال البلدين هذا العام بمرور خمسين عاماً على تأسيس العلاقات الدبلوماسية بين البلدين.

واستعرض الجانبان، خلال اللقاء، العلاقات الاقتصادية والتجارية بين البلدين، حيث أشار سعادة السفير إلى النمو الملحوظ في حجم التبادل التجاري، مؤكداً أهمية مواصلة تنويع التجارة الثنائية وتوسيع مجالات التعاون الاقتصادي والاستثماري.

كما ناقش الجانبان استكمال إجراءات المصادقة على عدد من الاتفاقيات الاقتصادية الموقعة بين البلدين، وأكد سعادة السفير على أهمية تسريع إجراءات المصادقة عليها، لما تمثله من إطار قانوني داعم لتعزيز التجارة والاستثمار والتعاون الاقتصادي بين البلدين.

من جانبه، أكد معالي رئيس الكونجرس أهمية هذه الاتفاقيات، مشيراً إلى أنه سيعمل على متابعة وضعها والإجراءات التشريعية المرتبطة بها داخل الكونجرس.

كما بحث الجانبان سبل تعزيز التعاون البرلماني بين المجلس الوطني الاتحادي لدولة الإمارات والكونجرس الكولومبي، حيث أكد سعادة السفير أهمية إعادة تفعيل مذكرة التفاهم الموقعة بين الجانبين، ولجان الصداقة البرلمانية الإماراتية الكولومبية، بما يسهم في تعزيز التواصل وتبادل الخبرات والتجارب البرلمانية.

وفي ختام اللقاء، أكد الجانبان تطلعهما إلى مواصلة تعزيز العلاقات الثنائية وتفعيل التعاون البرلماني والاقتصادي، بما يخدم المصالح المشتركة لدولة الإمارات وجمهورية كولومبيا.

المجمّع الثقافي يعلن برنامجه الثقافي لموسم سبتمبر إلى ديسمبر

•• أبوظبي–وام:

أعلن المجمّع الثقافي، التابع لدائرة الثقافة والسياحة – أبوظبي، عن برنامجه الثقافي لموسم سبتمبر إلى ديسمبر 2026، والذي يضم باقة متنوعة من العروض الأدائية والمعارض الفنية والبرامج الأدبية والمجتمعية والأنشطة العائلية والتعليمية.

ويقدم الموسم مجموعة من العروض الفنية والموسيقية والراقصة، من أبرزها مهرجان منتصف الخريف بمشاركة فرقة أوبرا بكين الوطنية الصينية في 17 سبتمبر، وعرض رقصات إيميرالد أيل في 19 و20 سبتمبر، وفلامنكو روميو وجولييت في 26 سبتمبر.

كما تتضمن الفعاليات جلسات موسيقية يشارك فيها الفنان الإماراتي معضد الكعبي، وحفل ذكريات الأنمي، وعروضًا عائلية وموسيقية متنوعة، وصولًا إلى حفل ختام الموسم الذي يحييه الفنان العالمي إنريكو ماسياس في 12 ديسمبر.

ويستضيف المجمّع مهرجان شلينجل أبوظبي لأفلام الأطفال واليافعين من 21 إلى 24 أكتوبر، إلى جانب عروض عائلية ومسرحية، من بينها اليرقة الجائعة جدًا ومكبث من إنتاج S4K.

وفي مجال الفنون البصرية، يستضيف المجمّع معرض زُليّة 2026 من 15 أكتوبر إلى 15 يناير 2027، إضافة إلى معرض فردي للفنانة الإماراتية شيخة المزروع من 12 نوفمبر 2026 إلى 15 مارس 2027. كما تتواصل حتى 20 سبتمبر أعمال معرض شيزاد داوود: حسّ الأحلام.

ويشهد الموسم إطلاق البرنامج الأدبي «المرمس»، الذي يضم جلسات قراءة ونقاشات أدبية وناديًا للأطفال ولقاءات للكتابة وأمسيات شعرية.

كما يشارك المجمّع في معرض أبوظبي الدولي للكتاب خلال الفترة من 13 إلى 18 سبتمبر، وينظم «نادي أوّل بادي للقراءة» يومي 14 و15 ديسمبر.

وتواصل مكتبة أبوظبي للأطفال برامجها التعليمية والإبداعية للأطفال حتى سن 14 عامًا، إلى جانب المخيم الشتوي السنوي، فيما تستمر استوديوهات الفنون، بما فيها المرسم الحر وبيت الخط، في تقديم الدورات وورش العمل في مجالات الرسم والنحت والفخار والخط العربي والتصميم وغيرها.

ويعكس البرنامج التزام المجمّع الثقافي بتوفير تجارب ثقافية وفنية وتعليمية متنوعة للجمهور من مختلف الأعمار، وتعزيز مكانة أبوظبي كمركز ثقافي وإبداعي نابض بالحياة.

انطلاق أعمال النسخة الثالثة من «منتدى هيلي 2026» في أبوظبي

•• أبوظبي–وام:

انطلقت أمس في أبوظبي فعاليات النسخة الثالثة من «منتدى هيلي 2026»، الذي ينظمه مركز الإمارات للدراسات والبحوث الإستراتيجية وأكاديمية أنور قرقاش الدبلوماسية، تحت شعار «الخليج عند مفترق طرق: الصراع، والتداعيات، وتصحيح المسار»، بمشاركة نخبة من صنّاع القرار وكبار المسؤولين والدبلوماسيين والأكاديميين والخبراء الدوليين.

وتأتي نسخة هذا العام في مرحلة مفصلية تشهد فيها المنطقة والعالم تحولات متسارعة تعيد رسم ملامح الأمن الإقليمي والنظام الدولي، في وقت أصبحت فيه منطقة الخليج نقطة التقاء إستراتيجية تتداخل فيها اعتبارات الأمن والطاقة والتجارة والتكنولوجيا والممرات الحيوية، بالتوازي مع تنامي دور دول المنطقة في تشكيل التوازنات الإقليمية والدولية.

فيما تتمحور أجندة المنتدى حول ثلاثة محاور رئيسية، هي المحور الجيوسياسي، والمحور الجيواقتصادي، والمحور الجيوتكنولوجي.

وقال معالي الدكتور أنور بن محمد قرقاش، المستشار الدبلوماسي لصاحب السمو رئيس الدولة خلال كلمته الخاصة في المنتدى : لا يمكن لمنطقتنا أن تستمر إلى أجل غير مسمى في حالة طويلة من اللا حرب واللا سلام؛ فاستقرارها ومستقبل شعوبها يتطلبان وضوحاً في الرؤية والمسار وما سيأتي لا يمكن أن يقوم على ترتيبات هشة منفصلة عن القانون الدولي أو تقوّضه، بل يجب أن يكون الهدف تحقيق استقرار مستدام تحكمه قواعد واضحة ومشتركة، ويتطلب الوصول إلى ذلك خفضاً جاداً للتصعيد، ونهجاً دبلوماسياً طويل الأمد لتعزيز الاستقرار الإقليمي، ومساراً واضحاً بشأن البرنامج النووي الإيراني من حيث شروطه وآليات التحقق منه والعواقب المترتبة على عدم الامتثال.

وقال سعادة الدكتور سلطان محمد النعيمي، مدير عام مركز الإمارات للدراسات والبحوث الإستراتيجية: تكمن حقيقة مفترق الطرق في أن تنتقل الاستجابة الدولية من ملاحقة آثار الأزمات إلى رؤية تواكب وزن الخليج في استقرار النظام الدولي ومن هذه الزاوية، يسلط منتدى هيلي الضوء على دور الخليج في ترسيخ الاستقرار الدولي، وعمق الترابط بين أمنه وانتظام الاقتصاد والتجارة، ويتيح مساحة لبحث سبل ترجمة هذا الترابط إلى تعاون سياسي وقانوني واقتصادي أكثر استدامة، بما يعزز قراءة المخاطر وبناء استجابات تتناسب معها.

وقال سعادة نيكولاي ملادينوف، مدير عام أكاديمية أنورقرقاش الدبلوماسية: «نعيش اليوم مفارقة واضحة؛ فالعالم لم يكن يوماً أكثر ترابطاً، لكنه يشهد في الوقت نفسه تزايداً في الانقسام، وتراجعاً في القدرة على حل النزاعات، وفي خضم هذه التحولات، بات الخليج إحدى الساحات التي تتشكل فيها ملامح النظام الدولي المقبل وتُختبر؛ ومن ثم، فإن التحدي أمام المنطقة لا يقتصر على الصمود في عصر التشرذم، بل يتمثل أيضاً في قدرتها على أن تظل مصدراً للتواصل، وأن تواصل بناء العلاقات والمؤسسات وتعزيز الثقة عبر الانقسامات».

وشهد اليوم الأول جلسة رئيسية بعنوان «تعقيدات النظام الأمني في الخليج»، بمشاركة سعادة الدكتور ماجد الأنصاري، مستشار رئيس مجلس الوزراء والمتحدث الرسمي لوزارة الخارجية في دولة قطر، ونائب الأدميرال جون دبليو «فوزي» ميلر، القائد السابق للقوات البحرية الأمريكية في القيادة المركزية والأسطول الخامس الأمريكي، وأدار الجلسة سعادة الدكتور محمدإبراهيم الظاهري نائب مدير عام أكاديمية أنور قرقاش الدبلوماسية.

وتضمن برنامج اليوم الأول أيضاً جلسة حوارية مع سعادة نيكولاي ملادينوف، الممثل السامي لمجلس السلام في غزة ومدير عام أكاديمية أنور قرقاش الدبلوماسية، إلى جانب جلسة حوارية مع معالي جاسم محمد البديوي، الأمين العام لمجلس التعاون لدول الخليج العربية، فضلاً عن جولتين من جلسات التواصل التي جمعت الجمهور والشباب بنخبة من الخبراء والمتخصصين لمناقشة القضايا الإقليمية والدولية من زوايا متعددة.

حضر أعمال اليوم الأول كلٌ من معالي عبد الله بن محمد بن بطي آل حامد، رئيس الهيئة الوطنية للإعلام ، ومعالي الدكتور علي راشد النعيمي، رئيس لجنة شؤون الدفاع والداخلية والخارجية في المجلس الوطني الاتحادي، ومعالي خليفة شاهين المرر وزير دولة بوزارة الخارجية، ومعالي الدكتور سلطان بن سيف النيادي، وزير دولة لشؤون الشباب.

وتتواصل أعمال «منتدى هيلي 2026» غداً، بمجموعة من الجلسات التي تتناول قضايا التنافس على النفوذ في النظام الجيوتكنولوجي الجديد، والتداخل بين البيانات والطائرات المسيّرة والتحولات الرقمية، إلى جانب الدور المتصاعد للقوى الوسطى في ظل التحولات والانقسامات التي يشهدها النظام العالمي.

فتح باب الترشح لعضوية البرلمان الإماراتي للطفل حتى 13 سبتمبر

•• أبوظبي- وام:

أعلن المجلس الأعلى للأمومة والطفولة، عن فتح باب التسجيل للترشح لعضوية البرلمان الإماراتي للطفل في الفصل التشريعي الثاني 2026-2028، اعتبارا من أمس، وحتى 13 سبتمر الحالي. ويشترط للترشح، أن يكون المترشح من مواطني دولة الإمارات ومقيما بصفة دائمة في الإمارة التي يمثلها، وألا يقل عمره عن 10 أعوام ولا يتجاوز 16 عاما، وأن يكون قادرا على التعبير عن نفسه، على أن يقدم سيرة ذاتية توضح مساره واهتماماته، وصورة شخصية وصورة عن جواز السفر وخلاصة القيد، ونسخ من الشهادات والجوائز إن وجدت، وموافقة ولي الأمر، وفيديو قصير لا تتجاوز مدته 60 ثانية يوضح فيه سبب رغبته في الترشح لعضوية "البرلمان" وأهم الجوانب والمسائل التي تتركز عليها اهتماماته الشخصية.

وأوضح المجلس أنه يمكن لأي طفل إماراتي الترشح لعضوية البرلمان، شريطة أن يكون ملتزما وقادرا على تحمل المسؤولية، وأن تتوفر لديه الرغبة في إحداث تغيير إيجابي، وأن يكون مبدعا وصاحب أفكار جديدة، وطموحا ويسعى إلى التطوير، ومتحدثا لبقا وخلوقا، ولديه الرغبة في خدمة وطنه ومجتمعه من خلال أهداف واضحة، بجانب أن يهتم بقضايا اطفال وطنه.

ويهدف البرلمان الإماراتي للطفل إلى تمكين الأطفال من التعبير عن آرائهم وترسيخ مشاركتهم في صنع القرار عن طريق الحوار والتعبير عن الرأي في إطار منظم، وتعزيز وعيهم بحقوق الطفل، وتنمية مهارات الحوار والتفكير لديهم بما يسهم في إعداد جيل واع ومسؤول وقادر على ممارسة أدواره المجتمعية والإسهام بشكل فاعل في مسيرة البناء والتنمية التي يشهدها الوطن، فضلا عن تشجيع المشاركة المجتمعية وتعزيز وعي الأطفال بأهميتها.

كما يهدف إلى تدريب الطفل الإماراتي على استخدام وسائل التعبير عن الرأي وتقبل الرأي الآخر وفقاً لآليات العمل البرلماني، وتعزيز وعيهم بحقوق الطفل، وتنمية مهارات التفكير وتشجيع المشاركة المجتمعية، وتعزيز دوره تجاه قضاياه الوطنية والعربية، وتبادل الخبرات والتجاربفي المحافل العربية والدولية.

ويتشكل البرلمان الإماراتي للطفل من 40 عضواً من جميع إمارات الدولة، مناصفة بين الذكور والإناث، من بينهم أعضاء من أصحاب الهمم، وتبلغ مدة العضوية فيه عامين كاملين، وتُعقد جلساته في مقرالمجلس الوطني الاتحادي، ويعمل أعضاؤه ضمن لجان دائمة متخصصة هي لجنة الشؤون التشريعية والقانونية وحقوق الطفل، ولجنة شؤون التربية والتعليم والشباب والرياضة والثقافة والإعلام، ولجنة الشؤون الصحية والاجتماعية والعمل، ولجنة البيئة والاستدامة، ولجنةالذكاء الاصطناعي.

ويمكن للأطفال الراغبين بالترشح التقدم بطلباتهم عبر تعبئة نموذج الترشح الإلكتروني المتوفر عبر الموقع الإلكتروني المخصص (www.ecp.gov.ae)، والذي يتضمن المعلومات الشخصية والاهتمامات والموضوعات التي يرغب في مناقشتها.

سلطان بن أحمد القاسمي يستقبل منتسبي «برنامج ابتعاث الطلبة الإماراتيين» بجامعة الشارقة

•• الشارقة-وام:

استقبل سمو الشيخ سلطان بن أحمد بن سلطان القاسمي، نائب حاكم الشارقة، رئيس جامعة الشارقة، في مكتب سموه بالجامعة، عددًا من طلبة الجامعة العائدين من رحلة الابتعاث الأكاديمي إلى الخارج ضمن «برنامج ابتعاث الطلبة الإماراتيين» الذي تنظمه جامعة الشارقة.

ورحّب سموه، في بداية اللقاء، بالطلبة الذين أكملوا فصلي الربيع والصيف للعام الجامعي الأكاديمي 2025- 2026، في جامعات عالمية مرموقة، مثمناً جهودهم ضمن برنامج الابتعاث، ومتمنياً لهم التوفيق والنجاح في حياتهم العلمية والمستقبلية.

واستمع سمو رئيس جامعة الشارقة، خلال اللقاء، إلى شرح مفصل حول ما تضمنه برنامج الابتعاث الأكاديمي، مشيراً إلى أهمية التبادل العلمي بين الجامعات، مما يعكس تطور جامعة الشارقة ومشاركة طلبتها في مختلف البرامج العالمية بين نخبة المؤسسات الأكاديمية مما ينعكس على حضورها الدولي وثراء مستويات طلبتها في مختلف التخصصات.

وتناول اللقاء تجارب الطلبة العائدين من رحلة الابتعاث، وأهم المكتسبات العلمية والعملية التي خرجوا بها خلال فترة ابتعاثهم من بناء العلاقات الأكاديمية مع نظرائهم من الطلبة حول العالم، إلى جانب أبرز الفوائد والتحديات التي واجهتهم خلال تجربتهم الدراسية في الخارج، والتجربة الاجتماعية من خلال تعرفهم على الثقافات المختلفة.

وقدّم الطلبة في نهاية اللقاء شكرهم وامتنانهم إلى سمو الشيخ سلطان بن أحمد القاسمي على استقبالهم والوقوف على تجربتهم، مما يعكس حرص سموه على متابعة كافة أمور طلبة الجامعة وخاصة الطلبة المبتعثين، بما يعزز من مخرجات برنامج الابتعاث ويسهم في تطوير آلياته المستقبلية.

الإمارات ومصر توقعان اتفاقية تمديد الشراكة الإستراتيجية في التحديث الحكومي حتى عام 2031

•• دبي-وام:

أعلنت حكومتا دولة الإمارات العربية المتحدة وجمهورية مصر العربية تمديد الشراكة الإستراتيجية في مجالات التحديث الحكومي لخمس سنوات جديدة حتى عام 2031 في خطوة تستهدف توسيع مجالات تبادل الخبرات والتجارب الحكومية، وتطوير الأداء والخدمات، وبناء القدرات والقيادات الحكومية، وتعزيز جاهزية العمل الحكومي للمستقبل.

جاء ذلك خلال زيارة رسمية لوفد حكومي مصري إلى دولة الإمارات، حيث وقع معالي محمد عبدالله القرقاوي، وزير شؤون مجلس الوزراء، ومعالي الدكتور أحمد محمد توفيق رستم، وزير التخطيط والتنمية الاقتصادية بجمهورية مصر العربية، اتفاقية تمديد الشراكة الإستراتيجية في التحديث الحكومي حتى عام 2031.

وتؤسس الاتفاقية لمرحلة جديدة من التعاون بين حكومتي البلدين، استكمالاً للشراكة التي انطلقت في فبراير 2018، وحققت نتائج نوعية في مجالات الخدمات الحكومية، والتميز الحكومي، وبناء القدرات، والمسرعات الحكومية، والتنافسية الحكومية.

وأكد معالي محمد القرقاوي أن العلاقات بين دولة الإمارات وجمهورية مصر العربية تمثل نموذجاً راسخاً للأخوة والتعاون والشراكة، وتحظى برعاية قيادة البلدين، مشيراً إلى أن الشراكة في التحديث الحكومي تترجم عمق هذه العلاقات إلى مبادرات ومشاريع عملية تخدم مسيرة التنمية وتنعكس إيجاباً على حياة الناس. وقال معاليه: الشراكات الحكومية تسرّع التنمية وتصنع أثراً في حياة الناس، وشراكة الإمارات مع مصر نموذج واعد للتعاون وتبادل الخبرات والجاهزية للمستقبل.

من جانبه، أكد معالي الدكتور أحمد محمد توفيق رستم أهمية العلاقات الاقتصادية والتنموية الممتدة بين جمهورية مصر العربية ودولة الإمارات العربية المتحدة، والحرص المشترك على تعزيز التعاون في تطوير العمل الحكومي، وترسيخ مبادئ الحوكمة وتمكين الكوادر البشرية وبناء القدرات المؤسسية، بما ينعكس على جودة الخدمات ويسهم في تحقيق أهداف التنمية المستدامة. وأشار معاليه إلى أن تمديد الشراكة حتى عام 2031 يعزز مسيرة التعاون والبناء على النتائج المحققة، موضحاً أن «جائزة مصر للتميز الحكومي» أسهمت في ترسيخ ثقافة التميز وإيجاد بيئة تنافسية إيجابية تشجع الجهات الحكومية والعاملين فيها على تبني أفضل الممارسات والتحسين المستمر في الأداء.

وانطلقت الشراكة الإستراتيجية في مجالات التحديث الحكومي بين البلدين في فبراير 2018، وشملت خمسة محاور رئيسية هي الخدمات الحكومية، والتميز الحكومي، وبناء القدرات، والمسرعات الحكومية، والتنافسية الحكومية.

وحققت الشراكة خلال ثماني سنوات مجموعة من النتائج والمبادرات المشتركة، من بينها إطلاق 17 مركزاً للخدمات الحكومية ثابتاً ومتنقلاً في مصر، مستلهماً من تجربة مراكز الخدمات الحكومية في دولة الإمارات، كما شهدت الشراكة إطلاق «جائزة مصر للتميز الحكومي» المستلهمة من منظومة التميز الحكومي الإماراتية، والتي استقبلت خلال خمس دورات أكثر من 10 آلاف ترشيح، وشارك في عمليات تقييمها أكثر من 600 مقيّم من البلدين، فيما أسهمت الشراكة في بناء قدرات أكثر من 16 ألف قيادي وموظف حكومي، وتنظيم أكثر من 1500 ورشة تخصصية في مجالات تطوير الأداء المؤسسي والخدمات الحكومية والتميز والابتكار وتسريع الإنجاز الحكومي.

مؤسسة الشارقة للتمكين الاجتماعي تختتم برامج صيف 2026 لتنمية مهارات الأبناء

•• الشارقة -وام:

اختتمت مؤسسة الشارقة للتمكين الاجتماعي برامجها الصيفية لعام 2026، التي قدمت خلالها برامج متنوعة، شملت الجوانب النفسية والاجتماعية والأكاديمية والصحية والمهنية، إلى جانب الأنشطة الرياضية والثقافية والترفيهية، وذلك بالتعاون مع عدد من الجهات والمؤسسات الحكومية والمجتمعية والأكاديمية.

وشكلت البرامج الصيفية مساحة متكاملة للتعلم واكتشاف القدرات وتنمية المهارات، من خلال تجارب عملية وتفاعلية استهدفت فئات عمرية مختلفة، إلى جانب برامج نوعية للأوصياء، بما يعزز دور الأسرة كشريك أساسي في رحلة تمكين الأبناء واستدامة أثر البرامج في حياتهم اليومية.

وأكدت نوال الحامدي، مديرة إدارة الرخاء الاجتماعي بالمؤسسة، أن برامج صيف 2026 انطلقت من رؤية تتجاوز مفهوم شغل أوقات الفراغ، إلى استثمار الإجازة في بناء شخصية الأبناء وتنمية مهاراتهم وتعزيز ثقتهم بأنفسهم، من خلال تجارب تراعي احتياجاتهم وتجمع بين المعرفة والتطوير والصحة النفسية والجسدية والترفيه الهادف.

وقالت إن إشراك الأوصياء في عدد من البرامج يعكس إيمان المؤسسة بأن تمكين الأبناء يكتمل بوجود أسرة واعية ومساندة، مشيرة إلى أن تنوع الشراكات أسهم في توفير بيئات محفزة وتجارب عملية تفتح أمام الأبناء وأسرهم آفاقاً جديدة للتعلم والتفاعل.

وشهد مشروع «سند البيت» تنفيذ 5 ورش تدريبية استفاد منها 130 شاباً وشابة، ركزت على المسؤولية والقيادة والمهارات الحياتية، إلى جانب ورش تعريفية استفادت منها 30 أماً، بهدف تعزيز التكامل بين دور الأسرة والمؤسسة في دعم الأبناء.

وفي الجانب الأكاديمي، استفاد 15 ابناً من دورات في اللغات الفرنسية واليابانية والإنجليزية بالتعاون مع الجامعة الأمريكية في الشارقة، كما استفاد 12 وصياً من ورشة «أسرة واعية.. مستقبل واعد» حول صعوبات التعلم، بالتعاون مع مركز الشارقة لصعوبات التعلم.

وشملت برامج التمكين الأسري برنامج «في بيتي مراهق»، الذي استفاد منه 18 وصياً، وركز على تنمية المهارات التربوية اللازمة لفهم مرحلة المراهقة والتعامل معها، فيما استفاد 50 ابناً وابنة من برنامج «افهمني وأفهمك»، الذي تناول فهم الذات من خلال السيكودراما.

«سيرت» وTOEFL يوقعان اتفاقية لتعزيز فرص التعليم العالمية أمام الطلبة

•• أبوظبي -وام:

وقع مركز التفوق للأبحاث التطبيقية والتدريب «سيرت»، الذراع التعليمية والتدريبية لمجموعة كابيتال إتش، اتفاقية إستراتيجية مع TOEFL®، اختبار الكفاءة في اللغة الإنجليزية الأكاديمية المعترف به عالمياً، بهدف توسيع نطاق وصول الطلبة إلى الاختبار، وتعزيز المسارات التعليمية المتاحة أمامهم، ودعم تطلعاتهم نحو فرص أكاديمية ومهنية داخل دولة الإمارات وحول العالم.

ويستند مركز سيرت في هذه الشراكة إلى خبرة تمتد لنحو ثلاثة عقود في تطوير حلول تعليمية وتدريبية مرتبطة باحتياجات القطاعات وسوق العمل، مدعومةً بحضوره الواسع في دولة الإمارات وشراكاته مع الجهات الحكومية والخاصة والمؤسسات التعليمية.

وبموجب الاتفاقية، سيصبح مركز سيرت أكبر مؤسسة تعليمية وتدريبية توفّر اختبار TOEFL في الدولة من خلال مراكز التقييم التابعة له، بما يتيح للطلبة وصولاً أوسع وأكثر سهولة إلى الاختبار، ويدعم مسارات تعليمية أكثر تنوعاً وانفتاحاً أمامهم.

ويُعد اختبار TOEFL iBT أحد أبرز اختبارات الكفاءة في اللغة الإنجليزية الأكاديمية على مستوى العالم، حيث يقيس مهارات القراءة والاستماع والتحدث والكتابة ضمن سياقات أكاديمية تعكس استخدام اللغة الإنجليزية في البيئة الجامعية.

ويحظى الاختبار بقبول أكثر من 13،000 جامعة ومؤسسة في أكثر من 160 دولة، كما خاض اختبار TOEFL iBT أكثر من 40 مليون شخص حول العالم، وتعتمد مؤسسات التعليم العالي على اختبار TOEFL iBT لدعم قرارات القبول.

وقال خالد الحمادي، الرئيس التنفيذي لمركزسيرت: نطمح إلى بناء مسارات تعليمية تُمكّن المتعلمين من المضي أبعد، أينما امتدت طموحاتهم. ولا تقتصر شراكتنا مع TOEFL على توسيع نطاق الوصول إلى اختبار معترف به عالمياً، بل تمنح الطلبة خيارات أوسع لصياغة مستقبلهم الأكاديمي والمهني بثقة.

وأضاف: تكتسب هذه الخطوة أهمية خاصة في ظل استثمار دولة الإمارات المتواصل في بناء كفاءات وطنية جاهزة للمستقبل، وترسيخ مكانتها مركزاً عالمياً للتعليم وصناعة الفرص. ومن خلال هذه الشراكة، نربط طموحات متعلمينا بفرص عالمية تفتح أمامهم آفاقاً جديدة للنجاح والتميّز.

وقال ديفيد هاند، نائب الرئيس في TOEFL: نحن فخورون للغاية بإطلاق هذه الشراكة الإستراتيجية مع مركز سيرت، وننظر إليها باعتبارها أكثر بكثير من مجرد علاقة مرتبطة بمراكز الاختبار، فمن خلال الجمع بين الفهم العميق الذي يتمتع به مركز سيرت للمشهد التعليمي في دولة الإمارات وحضوره المحلي القوي، وبين الخبرة العالمية لـTOEFL في مجال تقييم اللغة الإنجليزية والأبحاث، تتاح أمامنا فرصة حقيقية لتقديم قيمة أكبر للطلبة في مختلف أنحاء دولة الإمارات.

النيبال تحيي يوم حداد وعائلات المفقودين تتمسك بالأمل في العثور عليهم أحياء

•• كاتماندو-أ ف ب:

أحيت النيبال أمس الاثنين يوم حداد وطني على ضحايا الفيضانات المدمرة، فيما تأمل عائلات عمال في قطاع الطاقة الكهرومائية يُخشى أنهم عالقون داخل أنفاق، في أن يعثر عليهم المنقذون أحياء.

وأسفرت فيضانات ناجمة عن انهيار جليدي وجبلي في 26 آب-أغسطس على الحدود بين الصين والنيبال، عن مقتل 1398 شخصا على الأقل، فيما لا يزال أكثر من 5500 في عداد المفقودين، بينهم نحو 800 أجنبي. ونُكست الأعلام، فيما من المقرر تنظيم وقفات على ضوء الشموع ، تماشيا مع طقوس الحداد الهندوسية التقليدية في اليوم الثالث عشر بعد الوفاة. وما زال مئات العاملين في مشاريع الطاقة الكهرومائية في عداد المفقودين، لكن إنقاذ ثلاثة منهم من أعماق الأنفاق، يومي الجمعة والسبت، عزز الآمال في احتمال العثور على آخرين أحياء. وتتواصل جهود الإنقاذ «بالوتيرة نفسها منذ اليوم الأول»، حسبما صرّح المتحدث باسم الجيش النيبالي راجا رام باسنيت لوكالة فرانس برس أمس الاثنين. وأضاف «ينصبّ تركيزنا على البحث والإنقاذ على ثلاثة مستويات: برا وجوا وداخل الأنفاق. ونتأكد من عدم وجود أي شخص عالق.» وطالبت عائلات بعض العمال المفقودين، التي تجمعت في العاصمة كاتماندو، الحكومة بتسريع جهود الإنقاذ. وقالت رينا أماتيا شريستا شقيقة أحد المفقودين «لدينا أمل كبير.»

وأضافت «يقولون إنهم ينفذون عمليات إنقاذ. إذا كانت هناك عمليات إنقاذ، فأين النتائج؟ نحن بحاجة إلى نتائج.» وقال الخبير الأسترالي في عمليات الإنقاذ داخل الأنفاق أرنولد ديكس، الذي يقدم المشورة للفرق النيبالية، إن العملية تواجه تحديا غير مسبوق، مضيفا في منشور على وسائل التواصل الاجتماعي «نواجه شيئا لم أواجهه من قبل.» وتابع «لا نتعامل مع عملية إنقاذ واحدة، بل مع عمليات إنقاذ متعددة تجري في الوقت نفسه وفي أماكن مختلفة، ولكل منها مخاطرها وظروفها الخاصة بها، وأرواح قد لا يزال من الممكن إنقاذها.» ويساعد خبراء أجانب، بينهم صينيون وهنود وكوريون جنوبيون، الفرق النيبالية في عمليات الإنقاذ. وقال ديكس الذي كان أحد الخبراء الرئيسيين خلال عملية الإنقاذ الهندية لـ 41 رجلا ظلوا محاصرين لمدة 17 يوما داخل نفق سيلكيارا المنهار في ولاية أوتاراخاند عام 2023 «لا يُقاس نجاحنا فقط بالأرواح التي ننقذها، بل بالأرواح التي نرفض التخلي عنها.»

وأضاف «علّمتني «كارثة» سيلكيارا ألا أخلط بين المستحيل والمستبعد.» ومع اكتظاظ المشارح، دفنت النيبال مئات الجثث في مقابر جماعية بعد أخذ عينات من الحمض النووي منها للتعرف عليها لاحقا، وفق الشرطة. ولم يتم حتى الآن التعرف سوى على نحو 100 جثة وتسليمها إلى عائلاتها. وفي حين لا يزال السبب الدقيق للانهيار الجليدي غير واضح، يسرع التغير المناخي ذوبان الأنهار الجليدية في أنحاء العالم، ما يزيد خطر وقوع كوارث مماثلة. وتقول النيبال، وهي دولة يعيش معظم سكانها البالغ عددهم ثلاثين مليونا في الأرياف، إن إعادة الإعمار قد تكلف مليارات الدولارات. ولا تساهم النيبال سوى بمقدار ضئيل من انبعاثات غازات الدفيئة المسببة للاحترار المناخي. ويعاني اقتصادها أصلا ضغوطا، في ظل موارد محدودة لا تكفي للتعامل مع كارثة بهذا الحجم. وجاءت الكارثة قبيل الذكرى السنوية للاحتجاجات الواسعة المناهضة للفساد في 8 و9 أيلول-سبتمبر من العام الماضي والتي أطاحت الحكومة، فيما تواجه الحكومة الجديدة الآن مهمة هائلة لإعادة بناء المجتمعات والبنى التحتية الحيوية.

بالتعاون مع مؤسسة نادي فالداي للحوار الروسي

في مجلس الدوما الروسي .. «تريندز للبحوث والاستشارات» يُطلق النسخة الروسية من مؤشر «نفوذ الإخوان دولياً»

•• أبوظبي -الفجر:

ضمن جهوده لمكافحة الفكر المتطرف، أطلق «تريندز للبحوث والاستشارات»، التابع لمجموعة «تريندز»، النسخة الروسية من مؤشر «نفوذ الإخوان المسلمين على المستوى الدولي عام 2025»، بالتعاون مع مؤسسة نادي فالداي للحوار الروسي، وذلك في مقر مجلس الدوما الروسي بالعاصمة موسكو. شهد إطلاق المؤشر أندريه بيستريتسكي، رئيس مجلس إدارة مؤسسة نادي فالداي للحوار الروسي، والدكتور محمد عبدالله العلي، رئيس مجلس إدارة مجموعة «تريندز»، ونخبة من الباحثين والأكاديميين والخبراء.

ويأتي الإطلاق المشترك ليسلط الضوء على التدهور الملحوظ في قوة الجماعة، حيث تراجع إجمالي قوتها من 67.7% في الإصدار الأول عام 2021 إلى 47.3% في مؤشر عام 2025، حيث يهدف المؤشر إلى توفير إجابات صادقة وموضوعية عن قدرة جماعة الإخوان في الوصول لأهدافها وفرض إرادتها واستشراف مستقبلها.

معرفة بحثية متخصصة

وقال الدكتور محمد عبدالله العلي، رئيس مجلس إدارة مجموعة «تريندز»، إننا نحتفي اليوم بإطلاق النسخة الروسية من مؤشر «نفوذ الإخوان المسلمين على المستوى الدولي لعام 2025»، والذي يعكس مستوى التعاون البحثي مع مؤسسة نادي فالداي، حيث تسهم هذه الخطوة في إتاحة المعرفة البحثية المتخصصة أمام الباحثين والمهتمين والقراء الناطقين باللغة الروسية.

نموذج شبكي مرن

بدوره، أكد عبدالعزيز الشحي، نائب المدير العام لـ«تريندز للبحوث والاستشارات»، أن المؤشر يقدم إشارات مبكرة وواضحة عن التطورات الحالية والمستقبلية لقوة جماعة الإخوان المسلمين على المستوى الدولي، حيث تعكس النتائج اتجاه الجماعة من نموذج التنظيم السياسي التقليدي إلى نموذج شبكي أكثر مرونة، يعتمد على الحضور الاجتماعي والإعلامي والرمزي.

وذكر أن البيانات تكشف عن تحول في مركز ثقل النفوذ الجغرافي للجماعة، فبينما كان العالم العربي يمثل المجال التاريخي الرئيسي لحضورها، تراجع وزنه إلى 15.5% في عام 2025، في حين تصدرت الأمريكيتان بنسبة 24.8%، تلتهما آسيا بنسبة 22.5%، ثم أفريقيا بنسبة 20.2%، وأوروبا بنسبة 17.0%، ويشير هذا التوزيع إلى إعادة تموضع متزايدة خارج المجال العربي، في ظل التفكك التنظيمي والضغوط الحكومية وفقدان بعض القواعد السياسية، مقابل استمرار القدرة على العمل عبر شبكات تعليمية ودينية واجتماعية وخيرية في مناطق أخرى.

تحول طبيعة القوة

وأوضح الشحي أن هذا التحول لا يقتصر على الجغرافيا، بل يشمل طبيعة القوة نفسها، فقد أصبحت القوة الاجتماعية بنسبة 27.1% المكوّن الأبرز في نفوذ الجماعة، تليها القوة الإعلامية بنسبة 26.1%، ثم القوة الاقتصادية بنسبة 23.6%، بينما بلغت القوة السياسية والأمنية 22.9%، ولم تتجاوز قوة التنظيم الدولي 0.3%، مضيفاً أن ذلك يعني أن الجماعة تتجه بصورة متزايدة من نموذج التنظيم السياسي التقليدي إلى نموذج شبكي لا يعتمد على الوصول المباشر إلى السلطة.

انقسامات وصراعات

وبين الشحي أن هذا التراجع يفسَّر بجملة من العوامل المتداخلة، من بينها الانقسامات الداخلية وصراعات القيادة، وتصاعد الضغوط القانونية والأمنية، وتراجع المصداقية الإعلامية، والتحولات الجيوسياسية غير المواتية، مشيراً إلى أن هذه المعطيات تقود إلى خلاصة أساسية هي أن جماعة الإخوان المسلمين لم تختفِ بعد، لكنها تتحول، فمشروعها أصبح أقل سياسية بالمعنى التقليدي، وأكثر فكرية وإعلامية وانتشاراً في الفضاء الرقمي.

زعيم كوريا الشمالية يتعهد بتحويل بحرية بلاده إلى قوة مسلحة نوويا

•• سيول-أ ف ب:

تعهد الزعيم الكوري الشمالي كيم جونغ أون بتحويل بحرية بلاده إلى قوة مسلحة نوويا، وفق ما أوردت وسائل إعلام رسمية، وذلك بالتزامن مع انطلاق مناورات عسكرية جديدة لحلفاء الولايات المتحدة.

وأطلقت المناورات التي تجري هذا الأسبوع بمشاركة اليابان وكوريا الجنوبية والولايات المتحدة، عام 2023 بهدف ردع التهديدات الصاروخية والنووية التي تشكلها بيونغ يانغ.

وجاءت تصريحات كيم خلال حفل في مدينة وونسان الساحلية بمناسبة إعادة السفينة الحربية «كانغ كون» إلى الخدمة، بعد أن كانت قد انقلبت جزئيا عند إنزالها إلى المياه في أيار-مايو 2025، وفقا لما أوردته وكالة الأنباء المركزية الكورية الرسمية.

ونقل الوكالة عن كيم قوله «علينا ضمان التشغيل المتنوع والفعال للأنظمة القتالية النووية استعدادا لحرب فعلية، وذلك من خلال تطوير بحريتنا لتصبح قوة مسلحة نوويا.»

وأضاف «بمجرد صدور الأمر في أي وقت، يجب على المدمرة التي تنتمي للجيل الجديد توجيه ضربة انتقامية قاتلة للأعداء، باعتبارها جزءا من نظام الدولة للرد النووي المضاد.» وأظهرت صور مشاركة ابنته جو آيي التي يُقال إنها اختيرت لتكون خليفته، في هذه المناسبة ووجودها برفقته.

وكان كيم قد أشرف في تموز-يوليو الماضي على اختبار لـ«كانغ كون»، وهي إحدى سفينتين حربيتين من فئة خمسة آلاف طن جرى تدشينهما العام الماضي.

وقال ليم يول-تشول، الأستاذ في جامعة كيونغنام، إن إشارة كيم إلى «بحرية مسلحة نوويا» توحي بأن هذه السفن قد تعمل كمنصات لإطلاق صواريخ كروز تكتيكية قادرة على حمل رؤوس نووية. وكشف كيم أن كوريا الشمالية تنفذ «خطة مهمة» لتعزيز قوتها البحرية، وسيتم الكشف عن نتائجها للعالم «في غضون ثمانية أشهر.» ومن المقرر أن تستمر مناورات حلفاء الولايات المتحدة التي تحمل اسم «فريدوم ايدج» حتى الجمعة في المياه الدولية الواقعة شرق وجنوب جزيرة جيجو الكورية الجنوبية.

ومضت المناورات قدما رغم تقليص الرئيس دونالد ترامب لمجموعة أخرى من التدريبات العسكرية مع كوريا الجنوبية، وذلك في مسعى منه لإعادة فتح قنوات الدبلوماسية مع بيونغ يانغ بشأن برنامجها النووي.

«برادیري ليل» .. سوق شعبي يتحول إلى ساحة انتخابية مبكرة في فرنسا

•• باريس-وكالات:

تحوّلت «برادیري ليل»، أكبر سوق للبيع الشعبي في أوروبا، إلى محطة سياسية لا تقل أهمية عن أي تجمع انتخابي رسمي في فرنسا. غابرييل أتال، ومارين توندیلییه، وجان-لوك ميلانشون، ومعهم شخصيات حزبية أخرى، تجوّلوا بين 5000 كشك للبيع وموائد بلح البحر والبطاطس المقلية التقليدية، في أول اختبار ميداني كبير قبل رئاسيات 2027.

أتال: «لن أترك أي أرض لأحد»

وبحسب صحيفة «20 مينت» الفرنسية افتتح غابرييل أتال، الأمين العام لحزب «نهضة» والمرشح الرئاسي، جولته بإفطار مع مؤيديه قبل التجول بين الأكشاك، متنقلاً بين السيلفي والأحاديث العفوية مع الزوار.

وصرّح لـ«فرانس إنفو» بحزم: «بصراحة، فكرة أن هناك أرضًا يجب تركها للآخرين، هذا عكس ما أؤمن به تمامًا. قلت هذا منذ بداية حملتي، أنا لن أترك أي أرض للآخرين. على الأقل بالتأكيد ليس للتجمع الوطني ولا لفرنسا الأبية»، وفق تعبيره.

ونقلت «فرانس 24» عن زائر من بلدة لوس المجاورة، أن مشاركة آتال جاءت كـ «تحفيز الناس على التصويت، والتحدث مجددًا مع الشعب، وقبل كل شيء عدم تكرار تجربة إيمانويل ماكرون»، فيما لم تخلُ جولة آتال من الفكاهة أيضًا، إذ ناداه أحد بائعي السوق ضاحكًا: «أنت قصير القامة! تبدو أطول على التلفاز!». وبالنسبة لإدوار فيليب، أكد آتال أن الاتحاد «سيأتي في وقته، أي بداية 2027»، رافضًا فكرة انتخابات تمهيدية في يمين الوسط. كما هاجم موقف «التجمع الوطني»، اليمين المتطرف، من أوكرانيا بعد اقتراح الحزب «قطع الصنبور» عن الدعم لكييف، ووصفه بـ«المذهل».

«لوبان حصان طروادة»

قالت «لوموند»، إن مارين توندیلییه، الأمينة الوطنية لحزب «الخضر»، وصلت إلى السوق بقطار محلي، ووقفت أمام الكاميرات لتقول: «التجمع الوطني يُظهر وجهه الحقيقي. بالنسبة لهم، احتمال انتصار روسيا في أوكرانيا ليس مشكلة، بل هو بالضبط ما يسعون إليه، إنه تحالفهم الطبيعي في هذا الصراع».

وأضافت مستشهدة بالرئيس الروسي فلاديمير بوتين ونظيره الأمريكي دونالد ترامب والملياردير إيلون ماسك بالاسم: «مارين لوبان هي حصان طروادة الخاص بهم».

كذلك نقلت «فرانس إنفو» عنها تأكيدها أنها لا تسعى لتقليد أفكار أحد المرشحين: «أعتقد أنه ليس لديهم ما يبيعونه وليس لديّ ما أشتريه، لدي بالفعل برنامجي، كل شيء على ما يرام. لن آخذ أفكارًا مُخفّضة السعر رغم كل شيء. لدينا 16 شريكًا سياسيًا وعلاقات ممتازة معهم جميعًا». ووفق «لوموند»، عرض عليها أحد الباعة تنورة خضراء وتمثال بقرة من البورسلين خلال جولتها.

ميلانشون.. خطاب اقتصادي بلا مصافحات

بالنسبة لحضور زعيم «فرنسا الأبية» جان-لوك ميلانشون، للعام الثاني على التوالي، فقد وصفته «سود ويست» و«فرانس 24» بأنه كان مختلفًا تمامًا عن أسلوب منافسيه: لا تجول بين الأكشاك ولا مصافحات مع المارة، بل خطاب لمدة ثلاثة أرباع الساعة أمام حشد قدّرته «فرنسا الأبية» بـ12 ألف شخص عند سفح برج بلدية ليل، حيث حقق الحزب اختراقًا لافتًا في الانتخابات البلدية الأخيرة بحصوله على 33.7% من الأصوات في الجولة الثانية.

وقال ميلانشون: «الأسعار ترتفع، في بلد يوجد فيه بالفعل تسعة ملايين شخص يتلقون مساعدات غذائية»، متعهدًا: «إذا فزنا بهذه الانتخابات، سنبدأ فورًا في ضمان أن يأكل جميع أطفال فرنسا مجانًا في المقصف المدرسي العضوي». كما اقترح تجميد الأسعار والإيجارات، ورفع الحد الأدنى للأجور و«جميع الأجور المتوسطة»، ووعد في «فترات استثنائية» بـ«إعادة السلم المتحرك للأجور» أي ربط الأجور بالأسعار تلقائيًا.

من جهتها ذكرت «لوموند» أنه في خطابه، وهو الثالث له خلال عشرة أيام، لم يتطرق إطلاقًا لنقاشات التحالف داخل اليسار، فيما لخّصت مناصرة شابة الأمر بجملة: «اتحاد ماذا مع من؟ لسنا بحاجة لأحد سواه». كما أعاد التذكير باقتراحه المثير للجدل بشأن «حرق» جزء من الدين العام الذي يحمله البنك المركزي الأوروبي، موضحًا: «قلنا الدين لدى البنك المركزي الأوروبي، لا الدين لدى المُقرضين الخاصين الآخرين».

وبجانب هؤلاء حضر جيروم غيدج، نائب مقاطعة إيسون والمرشح للانتخابات التمهيدية الاشتراكية، إلى جانب عمدة المدينة الاشتراكي أرنو ديلاند، للترويج للتمهيدية ومحاولة تمييز موقفه، قائلًا: «بالطبع يجب النقاش مع البيئيين، لكن عليهم أن يعرفوا أين ينتمون. إذا فضّلوا تحالفًا مع اليسار الراديكالي، فهذا حقهم، وسيكون ذلك أيضًا لحظة توضيح».

هتافات وانتقادات من اليمين المحلي

في المقابل أشارت «20 مينت» إلى أن إعلان حضور ميلانشون للعام الثاني على التوالي أثار انتقادات مسبقة داخل يمين ليل المحلي.

واستنكر لويس دولومير، مرشح حزب «الجمهوريين» الذي خسر الانتخابات البلدية بنسبة 8.46% من الأصوات، إقامة «تجمع سياسي حقيقي» في قلب السوق، معتبرًا أن «هذا ليس المكان ولا الوقت المناسبين».

شهادات من الشارع.. «نشعر أننا تائهون»

نقلت «لوموند» شهادات من زوار السوق تعكس القلق السياسي السائد. قالت الطالبة مود بيلان، التي استقبلت توندیلییه أمام كشكها: «مع أصدقائي، نشعر جميعًا بأننا تائهون قليلًا. نشعر أننا قد نُصوّت بطريقة مختلفة عن اختيارنا الحقيقي»، معربة عن قلقها من «احتمال» فوز التجمع الوطني.

أما كيليغ فوازان، الأمينة الوطنية المشاركة لـ«شباب البيئيين»، فأوضحت لـ«لوموند»: «نريد اتحاد كل اليسار»، لكنها حددت حدود هذا التمني: «لن أدعم ترشح رافائيل غلوكسمان «مؤسس حزب «بلاس بوبليك»، هذا خط أحمر وضعناه لأنفسنا. ولا ترشح فرانسوا هولاند «الرئيس الاشتراكي السابق».

يوم واحد في برادیري ليل كشف عن خريطة اليسار واليمين الفرنسي قبل 8 أشهر من الاستحقاق الرئاسي: أتال يُصرّ على معركة ميدانية مباشرة مع الناخبين، وتوندیلییه تُراهن على وحدة يسارية تبدو هشة، وميلانشون يُحوّل السوق الشعبي إلى منصة خطابية بأسلوبه المعتاد.

وبينما يتغيب التجمع الوطني ومارين لوبان عمدًا عن هذا الموعد مفضلين تجمعهم الخاص في هينان بومونت بعد أسبوع، يبقى حضور الحزب طاغيًا في كل نقاش، ولو من خلال تصريحات نوابه عن أوكرانيا التي أشعلت جدلًا واسعًا بين أكشاك «برادیري ليل».

ترامب يقترح تغيير اسم ولاية نيو مكسيكو إلى «نيو أميركا»

•• واشنطن-أ ف ب:

اقترح الرئيس الأميركي دونالد ترامب تغيير اسم ولاية نيو مكسيكو إلى «نيو أميركا»، وهو ما رفضته حاكمة الولاية بشكل فوري.

وجاء هذا الاقتراح بعد أيام من توقيعه أمرا تنفيذيا بتغيير اسم بحيرة أونتاريو إلى بحيرة أميركا، في ظل الحرب التجارية مع الجارة كندا.

وكتب الرئيس الجمهوري على وسائل التواصل الاجتماعي «اقترح كثيرون تغيير اسم نيو مكسيكو... إلى نيو أميركا»، مضيفا «إنه اسم أكثر رقيا وجمالا لسكان تلك الولاية التي تتمتع بإمكانات هائلة. أحب هذا الاسم.»

وأعاد البيت الأبيض نشر صورة تظهر شطب كلمة مكسيكو من اسم الولاية واستبدالها بكلمة «أميركا.»

وأشارت بعض التقارير الإعلامية الأميركية إلى أن الفكرة بدأت في الأصل كدعابة على شبكة الإنترنت.

وصرحت حاكمة الولاية ميشيل لوجان غريشام لشبكة «فوكس نيوز» بأن الاسم «ليس مطروحا للنقاش، فهو اسمنا منذ ما قبل قيام الولايات المتحدة ذاتها.»

وأضافت أن الرئيس أراد «صرف انتباه الأميركيين» عن قضايا مثل الارتفاع الكبير في أسعار الوقود.

وكان ترامب قد اقترح الأسبوع الماضي تغيير اسم مضيق هرمز إلى «مضيق ترامب» مع استمرار التوتر مع إيران، لكنه ألمح بعد ساعات قليلة إلى أنه لم يكن جادا بشأن تلك الخطة.

كما قام بتغيير اسم خليج المكسيك إلى «خليج أميركا» في أول يوم له بعد العودة إلى البيت الأبيض عام 2025، وهي خطوة قوبلت بالرفض من جانب المكسيك.

كما رفضت كندا أيضا تغيير اسم «بحيرة أونتاريو.»

ثوران بركاني يمدد إغلاق مطار جاكرتا ويعطل آلاف الرحلات

•• جاكرتا-أ ف ب:

أرجأ مطار جاكرتا الرئيسي وثلاثة مطارات أخرى إعادة فتح أبوابها الاثنين بعد تعليق عملياتها بسبب ثوران بركاني أدى إلى تقطع السبل بمئات آلاف المسافرين. وثار بركان «أناك كراكاتوا»، الواقع على بعد نحو 150 كيلومترا من العاصمة الإندونيسية، السبت، قاذفا نافورة من الحمم وسحابة من الرماد البركاني. وأوقفت ثمانية مطارات عملياتها خلال عطلة نهاية الأسبوع بعد رصد الرماد في مجالها الجوي، ما عطل آلاف الرحلات وترك أكثر من 270 ألف مسافر عالقين، وفق ما أفادت وزارة النقل الاثنين. وقالت الوزارة في بيان «هذه الأرقام تمثل الأثر التراكمي على العمليات منذ 5 أيلول-سبتمبر 2026 وتشمل الرحلات التي ألغيت أو تأخرت أو حولت مساراتها.» وكان السائح الإيطالي ميشيل مييغه يقضي عطلته وكان من المقرر أن يعود إلى بلاده في الوقت المناسب لعمله الثلاثاء، لكن رحلته ألغيت. وقال مهندس البرمجيات البالغ 32 عاما لوكالة فرانس برس «ليس لدينا أي أخبار من شركة الطيران. لا نعرف ما إذا كنا سنبقى يوما إضافيا في جاكرتا أم سنجد رحلة أخرى.»

دعوات إلى فرض ضوابط أشد صرامة، وتعزيز الرقابة على تقنياته

الأمم المتحدة تحذر من أن الذكاء الاصطناعي قد يشكل «تهديدا وجوديا للبشرية»

•• جنيف-أ ف ب:

حذّر المفوض السامي لحقوق الإنسان في الأمم المتحدة فولكر تورك أمس الاثنين من أن الذكاء الاصطناعي قد يشكّل «تهديدا وجوديا للبشرية»، داعيا إلى اتخاذ إجراءات فورية للحد من هذه المخاطر.

وقال تورك إن البشر يواجهون حاليا تهديدات «غير مألوفة، بل وغير مسبوقة» لحقوقهم.

وأضاف تورك في الكلمة الافتتاحية للدورة الـ63 لمجلس حقوق الإنسان في جنيف «أشارك خبراء القطاع مخاوفهم من أن الذكاء الاصطناعي المتطور قد يشكّل تهديدا وجوديا للبشرية»، داعيا إلى «بذل جهد شامل لوضع ضمانات صارمة تتعلق بسلامة الذكاء الاصطناعي وأمنه، قبل فوات الأوان.»

وتساءل «ثمة اعتراف واسع بالحاجة إلى حوكمة الذكاء الاصطناعي، لكن أين الإجراءات العملية؟» محذّرا من أن «أي تأخير لا يصب إلا في مصلحة شركات التكنولوجيا العملاقة وأصحابها والجهات الداعمة لها.» وانتقد تورك حقيقة أن «حفنة من الرجال يتمتعون بنفوذ شبه مطلق على الذكاء الاصطناعي، الذي يُقال لنا مرارا إنه يمتلك قدرات حاسوبية لا يمكن تصورها.»

وأضاف المفوض السامي لحقوق الإنسان في المنظمة الأممية «إنهم يتحدثون عن الحرية، لكن عند التمعّن في الأمر، يتبيّن أن هذه الحرية لا تعدو كونها حرية استغلال بياناتنا.»

وأشار تورك إلى أن «الذكاء الاصطناعي الذي يتمكن من الإفلات من بيئة الاختبار أو يلجأ إلى ابتزاز مطوريه للحيلولة دون إيقافه، هو ذكاء اصطناعي تجاوز حدود القوة المقبولة.»

وبدا أن تورك كان يشير إلى ما كُشف عنه في تموز-يوليو بشأن نجاح أدوات ذكاء اصطناعي تابعة لشركة «أوبن إيه آي» في الإفلات من بيئات يُفترض أنها خاضعة للرقابة، واختراق خوادم منصة «هاغينغ فيس» الواسعة الانتشار والتي يستخدمها المبرمجون لمشاركة برمجيات الذكاء الاصطناعي.

وأثارت تلك الواقعة صدمة في أوساط قطاع التكنولوجيا، وأعادت إحياء الدعوات إلى فرض ضوابط أشد صرامة، وتعزيز الرقابة على تقنيات الذكاء الاصطناعي.

وأبلغت شركات من بينها «أنثروبيك» و«ميتا»، بتسجيل حوادث مماثلة خلال اختبارات لوكلاء الذكاء الاصطناعي.

وقال تورك إنه سيخاطب شركات الذكاء الاصطناعي خلال الأيام المقبلة «لحثها على اتخاذ التدابير التي تقع ضمن نطاق سيطرتها للحد من المخاطر حاليا.»

وأضاف «على الأقل، نحتاج إلى أن تتوافق الدول المستضيفة لشركات الذكاء الاصطناعي وتلك المنخرطة في سلاسل توريد هذه التكنولوجيا على خطوط حمراء واضحة ومتفق عليها.»

وقال «نحتاج إلى آليات تحقق مستقلة، وإلى تعاون أقوى بكثير داخل القطاع في مجال الأمن.»

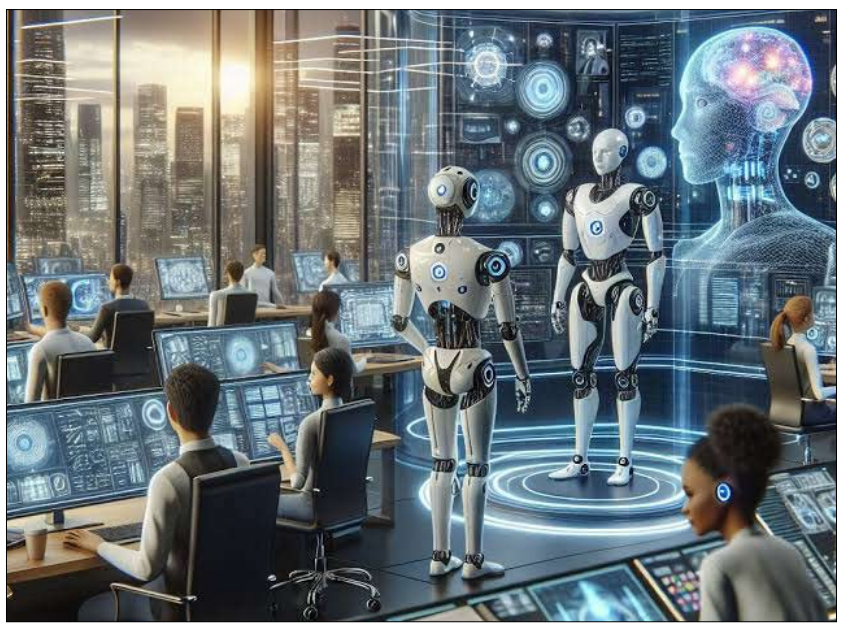

وأضاف «كما نحتاج إلى النظر في تأثيرات الذكاء الاصطناعي على حقوق الإنسان، بما في ذلك ممارسات التوظيف، والمبادئ الأساسية للديموقراطية، وبيئتنا.»

بين ترامب وأوروبا.. ثروة الـ4 تريليونات تشعل صراع النفوذ على غرينلاند

•• عواصم-وكالات:

تدخل القارة العجوز في اختبار فارق، يتعلق بحماية أمنها أمام تهديدات الحلفاء قبل الخصوم، وذلك في مهمة حماية غرينلاند التي تتمتع بالحكم الذاتي تحت حماية الدنمارك والتي لوح الرئيس الأمريكي دونالد ترامب بضمها للولايات المتحدة.

ويظهر هذا الاختبار مع زيارة رئيسة المفوضية الأوروبية أورسولا فون دير لاين إلى الجزيرة لمدة يومين، بهدف تأكيد دعم الاتحاد الأوروبي لهذا الإقليم الدنماركي في الوقت الذي من المنتظر فيه توقيع المسؤولة الأوروبية إعلانا مشتركا مع الإقليم، في وقت يسعى فيه الاتحاد لتعزيز موقعه في المنطقة القطبية الشمالية.

ويراهن ترامب منذ بداية ولايته الحالية على ما تضمه غرينلاند من ثروات طبيعية هائلة قيمتها 4 تريليونات دولار، حيث تحتوي على أكبر احتياطي عالمي من المعادن النادرة الضرورية للصناعات الدقيقة والتكنولوجيا المتقدمة ومواد خام من اليورانيوم والنيكل والنحاس والذهب، بالإضافة إلى احتياطيات من الغاز والنفط. وكان يتحجج ترامب في أهدافه نحو غرينلاند بالقول إنها مهمة لضمان الأمن القومي للولايات المتحدة، وأن سيطرته عليها ضرورية لمنع سيطرة الصين أو روسيا عليها، لكنه تراجع في يناير الماضي عن تهديداته بضمها، وجرى تشكيل فريق عمل أمريكي دانماركي غرينلاندي يجتمع بانتظام لمناقشة التعاون المستقبلي.

ويقول الجنرال دومينيك ترانكون، الرئيس السابق للبعثة العسكرية الفرنسية لدى الأمم المتحدة، إن زيارة رئيسة المفوضية الأوروبية يعكس موقف الأوروبيين الموحد تجاه غرينلاند ضمن ما كان يهدد به الرئيس الأمريكي، بعيدا عن العلاقات الاستراتيجية التي تجمع الأوروبيين بالولايات المتحدة.

وأضاف القائد السابق بالجيش الفرنسي لـ«إرم نيوز»، أن هذه الزيارة تأتي ضمن العمل الموحد الأوروبي الخاص بإجهاض ومنع أي طموح للرئيس الأمريكي لضم غرينلاند لبلاده، بعد أن هدد التحالف الوثيق بين الأوروبيين والولايات المتحدة.

وبين ترانكون أن التعامل الأوروبي مع الولايات المتحدة في إجهاض مخططها نحو الجزيرة، بمثابة اختبار فعلي لمدى قدرة القارة العجوز بمفردها في حماية نفوذها وسيادتها وأمنها بعيدا عن المظلة الأمريكية الأمنية التي لم يعد لها حضور مع ولاية ترامب، لافتا إلى ضرورة أن تتوصل الدنمارك مع غرينلاند إلى اتفاق يتعلق بـ«ذاتية الاستدامة».

وأردف ترانكون بأن الأوروبيين في هذا الملف تعاملوا على أن غرينلاند اختبار لوحدتهم وتجاوزوا ذلك بنجاح.

واستبعد ترانكون أن يؤدي الدعم الأوروبي للجزيرة إلى إثارة التوتر مع واشنطن، مشيرا إلى أن هذا الحال كان من الممكن قبل بضعة أشهر أما الآن فلا يوجد أي فتيل للتوتر.

فيما أوضح أستاذ العلاقات الدولية بجامعة نورث كارولينا، البروفيسور خضر زعرور، أن الصراع بين الولايات المتحدة وأوروبا حول غرينلاند هو صدام يقوده ترامب بين حلفاء ضفتي الأطلسي في ظل رغبته في أن يترك بصمة لوجوده كرئيس للولايات المتحدة بالقيام بمثل هذا العمل الذي يفقد واشنطن أهم حليف لها. وذكر زعرور لـ«إرم نيوز»، أن ترامب يعمل على استغلال الانقسام الأوروبي العميق حول حرب أوكرانيا، في وقت تعمل الدول الكبرى بالقارة العجوز في الحفاظ على الجزيرة بقدر الإمكان في وقت يعلم فيه الرئيس الجمهوري جيدا، أن تنفيذ هدفه في هذا المكان غير مسموح.

وأشار إلى أن ترامب لا يمتلك أي دعم شعبي أو مساندة الكونغرس، للقيام بمثل هذه السياسة «المتهورة» نحو الحلفاء، والتي تتسبب في إفساد علاقة الولايات المتحدة مع الأوروبيين التي هي في حاجة لها للاتحاد معا، في ظل الصعود القوي للصين وروسيا في الوقت الذي يظهر انعكاس النزيف العسكري لواشنطن سواء في أوكرانيا أو إيران. واعتبر أن أي صراع ستدخل فيه الولايات المتحدة حول غرينلاند سيجعلها الخاسر الأكبر خاصة أن الاوروبيين متوحدون في الدفاع عنها أكثر من وجود تفاهم بينهما حول الحرب في أوكرانيا والتي تشهد تقاطعات بين بلدان الاتحاد. وتوقع زعرور أن تنهي الخسارة المتوقعة للجمهوريين في انتخابات الكونغرس تماما، محاولات ترامب نحو غرينلاند التي ليست مثل فنزويلا التي لم تحصل على أي دعم للدفاع عنها، سواء دوليا أو أوروبيا بينما هناك أشكال دعم متعدد لحماية غرينلاند وحتى روسيا لن تقبل بأي عمل أمريكي نحو الجزيرة كما يريد ترامب. واستطرد بأن الولايات المتحدة في الأساس لديها مواقع عسكرية بالجزيرة وهي حليفة وصديقة لها والشعب الأمريكي يرفض بشكل كبير توجه ترامب على عكس أي قضية أخرى مثل إيران وفنزويلا ولن يقبل أن تتدخل بلاده في شؤون دولة حليفة وتعاديها. وخلص أن أي تحرك أمريكي تجاه غرينلاند سيؤثر على أدوات الولايات المتحدة المتعلقة بممارسات الشرعية الدولية في وقت سيعمل فيه الأوروبيين على دفع الدنمارك لإعطاء جانب أكبر من الاستقلالية للجزيرة، في ظل تراجع ثقة بروكسل في البيت الأبيض مع الرئيس الجمهوري الحالي.

هافانا

ظهر الرئيس الكوبي السابق راوول كاسترو البالغ 95 عاما على شاشة التلفزيون الكوبي بعد أقل من شهر من مشاركته العلنية في احتفال في هافانا بمناسبة الذكرى المئوية لميلاد شقيقه الراحل فيديل كاسترو. وظهر الزعيم الثوري في تقرير مطول بثه التلفزيون الرسمي عدة مرات خلال عطلة نهاية الأسبوع، حيث كان يشارك في احتفال بمناسبة الذكرى الخامسة والستين لتأسيس وحدة تابعة لوزارة الداخلية ومسؤولة عن الأمن الشخصي للقادة الكوبيين، بمن فيهم فيديل كاسترو الذي حكم البلاد من عام 1959 وحتى 2006. وبدا راوول كاسترو في التقرير المصور يقظا وهو يكرم بزيه العسكري التقليدي قدامى المحاربين في هذه الوحدة، وبرفقته حفيده راوول غييرمو رودريغيز كاسترو الذي يشغل أيضا منصب رئيس فريق أمنه الشخصي. ورغم أن راوول كاسترو لم يعد يشغل منصبا رسميا في الحكومة أو في الحزب الشيوعي الكوبي الحاكم، إلا أنه لا يزال يؤدي دورا هاما في صنع القرار السياسي ويحظى بولاء القوات المسلحة.

بلغراد

تتوافد حشود كبيرة لإلقاء نظرة الوداع أمام نعش القائد العسكري السابق لصرب البوسنة راتكو ملاديتش الذي دين بارتكاب إبادة جماعية وجرائم حرب، في بلغراد الاثنين قبيل مراسم جنازة ضخمة أثارت تنديدا دوليا.

توفي راتكو ملاديتش في أواخر آب-أغسطس عن 84 عاما في لاهاي بهولندا، حيث كان يمضي عقوبة بالسجن بتهم ارتكاب إبادة جماعية وجرائم حرب وجرائم ضد الإنسانية خلال حرب البوسنة في تسعينيات القرن الماضي. وتوافد الكثير من مؤيدي الزعيم الراحل الذي أطلقت عليه وسائل إعلام دولية لقب «سفاح البلقان»، مرتدين ملابس الحداد، إلى كنيسة القديس لوقا الأرثوذكسية في بلغراد بدءا من الساعة السابعة صباحا بالتوقيت المحلي «الخامسة بتوقيت غرينتش». ولتقديم الوداع الأخير، قبّل كثيرون نعش ملاديتش المغلق الذي كان محاطا في البداية بأفراد عسكريين، بينما كان كهنة أرثوذكس صرب يتلون الصلوات، وفق ما أفاد مصور وكالة فرانس برس.

سول

قال وزير الدفاع الفلبيني جيلبرتو تيودورو أمس الاثنين إن الصين قد تعتبر تقليص التدريبات العسكرية بين الولايات المتحدة وكوريا الجنوبية في الآونة الأخيرة فرصة لإعادة ترسيخ وجودها في منطقة المحيطين الهندي والهادي، لكنه أشار إلى أن واشنطن أكدت لمانيلا أن التزاماتها تجاه الفلبين لم تتغير.

وفي حديثه لرويترز على هامش منتدى «حوار سول الدفاعي»، قال تيودورو إنه لم يحدث أي خفض لحجم الأنشطة العسكرية بين الولايات المتحدة والفلبين، وإن التعاون الثنائي ومتعدد الأطراف الذي تشارك فيه مانيلا آخذ في التوسع.

وأثار قرار الرئيس الأمريكي دونالد ترامب الشهر الماضي تقليص حجم التدريبات العسكرية مع كوريا الجنوبية جدلا بين محللي الشؤون الأمنية حول مصداقية الردع الأمريكي في آسيا، وما إذا كان من الممكن أن ترى دول منافسة، مثل الصين، في ذلك ضعفا لعزم الولايات المتحدة.

الحادث الإرهابي الذي أدى إلى تغييرات في سياسة الحكومة الاتحادية

بعد 25 عاما على أحداث 11 سبتمبر.. ما زال الأمريكيون يعانون من تداعياتها

•• نيويورك-رويترز:

كان سكوت لارسن في الرابعة من عمره عندما لقي والده، وهو رجل إطفاء من مدينة نيويورك، حتفه في انهيار مركز التجارة العالمي في 11 سبتمبر أيلول 2001.

كان والده، وعمره آنذاك 35 عاما، قد انتُدب مؤقتا للعمل في مانهاتن السفلى من مركز إطفاء وودسايد في حي كوينز، عندما اصطدمت طائرتان اختطفهما مسلحون من تنظيم القاعدة الإرهابي ببرجي مركز التجارة العالمي. وكان واحدا من 343 من رجال إطفاء مدينة نيويورك فقدوا حياتهم في الهجوم قبل 25 عاما. تسببت الطائرتان، بالإضافة إلى ثالثة اصطدمت بمبنى وزارة الدفاع «البنتاجون» ورابعة سقطت في ولاية بنسلفانيا، في مقتل نحو 3000 شخص في هجوم إرهابي لم يسبق له مثيل أفجع عشرات الآلاف من الزوجات والآباء والأطفال وأصاب العالم بالصدمة. وقعت أحداث 11 سبتمبر أيلول في بداية ولاية الرئيس جورج دبليو. بوش الأولى، وأعادت تشكيل سياسة الأمن القومي الأمريكية بشكل جذري وأشعلت فتيل حروب استمرت لسنوات وراح ضحيتها أكثر من 900 ألف شخص، معظمهم في العراق وأفغانستان. وغيرت أيضا مسار حياة كثيرين ودفعت بعض أبناء القتلى إلى السير على خطى آبائهم بالعمل في خدمات الطوارئ، ووجهت آخرين نحو وظائف عسكرية أو طبية أو في الخدمة العامة، في حين لا يزال الناجون والعاملون في فرق الاستجابة وملايين الأمريكيين يعانون من إرث ذلك اليوم. هذه قصص ثلاثة منهم.

× استحضر ذكراه كل يوم

سار لارسن، الذي سمي على اسم والده، على خطى أبيه. وانضم إلى إدارة إطفاء مدينة نيويورك، وسعى للحصول على وظيفة في مركز إطفاء وودسايد الذي خدم فيه والده، وحقق مبتغاه بالفعل.

وقال لارسن «29 عاما»، خلال مقابلة في مركز الإطفاء «كانت رغبة بداخلي. أردت دوما العمل هنا.» ولم يكن الوحيد الذي فعل ذلك، فقد أقدم على هذه الخطوة 58 من أبناء رجال إدارة إطفاء مدينة نيويورك الذين لقوا حتفهم في أحداث 11 سبتمبر أيلول، وفقا لبيانات جمعتها الرابطة الدولية لرجال الإطفاء. في مركز الإطفاء، تحيط بلارسن متعلقات والده، الذي نُقش اسمه على لوحة تذكارية ورُسم على شاحنة إطفاء. وتُعلق صوره في المطبخ وغرفة الاستراحة. وقال «بصراحة، استحضر ذكراه كل يوم. لا يمر يوم آتي فيه إلى هنا دون أن أنظر إليه.» لارسن هو الجيل الثالث من رجال الإطفاء في عائلته. واجتاز شقيقه الأصغر، الذي ولد بعد يومين من الأحداث، اختبار القبول ويأمل في الانضمام إلى إدارة إطفاء مدينة نيويورك العام المقبل. وقال لارسن «أتمنى، عندما أرزق بولد أو بنت، أن يواصل أحدهما هذا الإرث.»

× كان أمرا شخصيا

لم يتوقف الطبيب مايكل كرين عن مساعدة عمال الإنقاذ. على الرغم من العدد الهائل للقتلى في البداية، فإن القصة لم تنته عند هذا الحد. فقد توجه عشرات الآلاف من رجال الشرطة والإطفاء وعمال المرافق العامة وعمال البناء إلى موقع الأنقاض في وسط مدينة نيويورك.

أطلق على الركام اسم «الكومة»، وبلغ ارتفاعها حوالي خمسة طوابق واستمر البحث عن الناجين، ولاحقا عن الجثث والرفات لأشهر تحت سحب الغبار.

وبصفته المدير الطبي في شركة كون إديسون للكهرباء بنيويورك، كانت مهمة كرين هي حماية عمال الإنقاذ وفحصهم من المواد الضارة والتأكد من حصول كل واحد منهم على جهاز تنفس مناسب.

تبين أن إيصال أجهزة التنفس إلى الطواقم كان الجزء الأسهل من المهمة، فبمجرد استخدامها كان سرعان ما يسدها الغبار. ولذلك اضطر الكثيرون إلى عدم الاستعانة بها.

في الأيام الأولى لجهود الإنقاذ، حضر شاب إلى مكتب كرين مصابا بسعال حاد بعد عمله في موقع مركز التجارة العالمي. وعندما طلب منه كرين أن يأخذ إجازة لبضعة أيام ويتلقى العلاج، رفض الشاب.

ذكر كرين في مقابلة أجريت معه في مستشفى ماونت سايناي، حيث يعمل الآن مديرا طبيا لبرنامج الرعاية الصحية لمركز التجارة العالمي، أن أحد أفراد عائلة الشاب كان لا يزال مدفونا في مكان ما تحت الركام.

وقال كرين «74 عاما» «في تلك اللحظة أدركت أن الأمر لم يكن مجرد قضية وطنية أو شأنا يخص الولاية، بل كان مسألة شخصية. لقد كان أمرا شخصيا بالنسبة للكثير من هؤلاء الرجال الذين فقدوا أحباءهم هناك»

. ويقدم برنامج الرعاية الصحية لمركز التجارة العالمي، الممول من الحكومة، الرعاية للأمراض المرتبطة بأحداث 11 سبتمبر أيلول لأكثر من 150 ألفا من عناصر فرق الاستجابة ممن شاركوا في جهود الإنقاذ والتعافي والناجين الذين عاشوا أو عملوا أو درسوا في منطقة الكارثة، بحسب بيانات جمعتها مراكز مكافحة الأمراض والوقاية منها في الولايات المتحدة حتى 30 يونيو.

وتوفي أكثر من تسعة آلاف من عناصر فرق الاستجابة الذين تتبعهم البرنامج منذ أحداث 11 سبتمبر أيلول، غير أن المسؤولين يقولون إنه من الصعب تحديد دور تلك الأحداث في وفاتهم.

وبعد مرور ربع قرن على الهجمات، لا يزال كرين متأثرا بشدة بقصص عمال الإنقاذ.

وقال «يصعب ألا تتعلق بهؤلاء الأشخاص. إنهم مذهلون بحق، يتمتعون بقدرة استثنائية على الصمود، وروح مرحة، وفيهم شيء من الجنون. وحتى بعد كل ما مروا به، ما زالوا يتمتعون بقوة نفسية كبيرة ويفخرون بما قدموه.»

× لم أتبع حدسي

مثل كثيرين ممن تأثروا بأحداث 11 سبتمبر أيلول، تراود مايكل توهي أسئلة لا إجابة لها.

بصفته موظف خدمة عملاء في شركة طيران، ساعد توهي اثنين من الخاطفين في إتمام إجراءات سفرهما في مطار بورتلاند الدولي بولاية مين، وهي نقطة انطلاق رحلة انتهت بتحطم طائرة الخطوط الجوية الأمريكية رقم 11 بعد اصطدامها بالبرج الشمالي لمركز التجارة العالمي.

وصل محمد عطا وعبد العزيز العمري قبل موعد رحلتهما بنصف ساعة فقط.

فحص توهي تذكرتي الرجلين الورقيتين للتأكد مما إذا تم شراؤهما حديثا أو دفع ثمنهما نقدا، وهو ما كان سيثير الشكوك حتى بمعايير ما قبل أحداث 11 سبتمبر أيلول. لكن شراء التذكرتين تم قبل ذلك بأسابيع ودُفع ثمنهما ببطاقات ائتمان، وكانتا للدرجة الأولى. قال توهي، مشيرا إلى عطا «راودني شعور بأن الرجل الأكبر سنا والأقصر قامة لم يكن مرتاحا لوجوده هناك... لكن قلت لنفسي إنها الساعة الخامسة والنصف صباحا. لا أحد يريد الاستيقاظ في الخامسة والنصف صباحا.»

بعد الهجمات، خضع إخفاق المخابرات الأمريكية في كشف مخطط تنظيم القاعدة لتمحيص واسع، واستحدثت وزارة الأمن الداخلي، وجرى تحديث إجراءات السلامة في المطارات، ودخلت الولايات المتحدة عصرا جديدا من القوانين والتدابير الأمنية المشددة.

لكن مع أولى خيوط الشمس التي راحت تدفئ سماء بورتلاند الشرقية في ذلك الصباح الخريفي الصافي، لم يكن لدى توهي أي تصور لحجم الأهوال التي كان النهار يخبئها.

وقال توهي، الذي يبلغ الآن 80 عاما وقد تقاعد من عمله «كان حدسي في محله، لكن كانت هناك قوانين، قوانين تمنع استهداف الناس أو الاشتباه فيهم بناء على سماتهم الشخصية.»

وأضاف «لم أصغ إلى حدسي، وانتهى الأمر إلى كارثة مروعة. ليس لأنني كنت محقا بالضرورة، وإنما لأنه ربما كان بالإمكان تغيير شيء ما. لا أقول إن ذلك كان سيغير مجرى الأحداث حتما، لكنه كان ممكنا. من يدري؟»

ADRA. سلطة أبوظبي للتسجيل Abu Dhabi Registration Authority

العدد ١٤٨٥١ بتاريخ ٢٠٢٦/٩/٨

إعـــــلان

تعلن سلطة أبوظبي للتسجيل بأن / السادة :تازمو الصيانة العامة

رخصة رقم: CN 4018731 قد تقدموا إلينا بطلب:

إلغاء رخصة

فعلى كل من له حق أو اعتراض على هذا الإعلان مراجعة سلطة أبوظبي للتسجيل خلال أسبوع من تاريخ نشر هذا الإعلان وإلا فإن السلطة غير مسؤولة عن أي حق أو دعوى بعد انقضاء هذه المدة حيث ستستكمل الإجراءات المطلوبة.

سلطة أبوظبي للتسجيل

ADRA. سلطة أبوظبي للتسجيل Abu Dhabi Registration Authority

العدد ١٤٨٥١ بتاريخ ٢٠٢٦/٩/٨

إعـــــلان

تعلن سلطة أبوظبي للتسجيل بأن / السادة :ترف للخياطة النسائية

رخصة رقم: CN 3947925 قد تقدموا إلينا بطلب:

إلغاء رخصة

فعلى كل من له حق أو اعتراض على هذا الإعلان مراجعة سلطة أبوظبي للتسجيل خلال أسبوع من تاريخ نشر هذا الإعلان وإلا فإن السلطة غير مسؤولة عن أي حق أو دعوى بعد انقضاء هذه المدة حيث ستستكمل الإجراءات المطلوبة.

سلطة أبوظبي للتسجيل

ADRA. سلطة أبوظبي للتسجيل Abu Dhabi Registration Authority

العدد ١٤٨٥١ بتاريخ ٢٠٢٦/٩/٨

إعـــــلان

تعلن سلطة أبوظبي للتسجيل بأن / السادة :مشتل ريحان ونسيم

رخصة رقم: CN 5976831 قد تقدموا إلينا بطلب:

إلغاء رخصة

فعلى كل من له حق أو اعتراض على هذا الإعلان مراجعة سلطة أبوظبي للتسجيل خلال أسبوع من تاريخ نشر هذا الإعلان وإلا فإن السلطة غير مسؤولة عن أي حق أو دعوى بعد انقضاء هذه المدة حيث ستستكمل الإجراءات المطلوبة.

سلطة أبوظبي للتسجيل

ADRA. سلطة أبوظبي للتسجيل Abu Dhabi Registration Authority

العدد ١٤٨٥١ بتاريخ ٢٠٢٦/٩/٨

إعـــــلان

تعلن سلطة أبوظبي للتسجيل بأن / السادة :أكوا برو أكواريم

رخصة رقم: CN 4962432 قد تقدموا إلينا بطلب:

إلغاء رخصة

فعلى كل من له حق أو اعتراض على هذا الإعلان مراجعة سلطة أبوظبي للتسجيل خلال أسبوع من تاريخ نشر هذا الإعلان وإلا فإن السلطة غير مسؤولة عن أي حق أو دعوى بعد انقضاء هذه المدة حيث ستستكمل الإجراءات المطلوبة.

سلطة أبوظبي للتسجيل

ADRA. سلطة أبوظبي للتسجيل Abu Dhabi Registration Authority

العدد ١٤٨٥١ بتاريخ ٢٠٢٦/٩/٨

إعـــــلان

تعلن سلطة أبوظبي للتسجيل بأن / السادة :مصبغة اف اند ام

رخصة رقم: CN 2737416 قد تقدموا إلينا بطلب:

تعديل رأس المال الى 40000

تعديل شكل قانوني من مؤسسة فردية الى شركة الشخص الواحد ذ م م

تعديل الشركاء تنازل وبيع/اضافة احتشام شميم احمد 100%

تعديل الشركاء تنازل وبيع/حذف سعيد خميس سعيد شنين الساعدى

تعديل اسم تجاري من/ مصبغة اف اند ام

F AND M LAUNDARY

الى/ مصبغة اف اند ام - ذ.م.م - ش.ش.و

F AND M LAUNDARY - L.L.C - S.P.C

فعلى كل من له حق أو اعتراض على هذا الإعلان مراجعة سلطة أبوظبي للتسجيل خلال أربعة عشر يوما من تاريخ نشر هذا الإعلان وإلا فإن السلطة غير مسؤولة عن أي حق أو دعوى بعد انقضاء هذه المدة حيث ستستكمل الإجراءات المطلوبة.

سلطة أبوظبي للتسجيل

ADRA. سلطة أبوظبي للتسجيل Abu Dhabi Registration Authority

العدد ١٤٨٥١ بتاريخ ٢٠٢٦/٩/٨

إعلان تصفية شركة

نوع الشركة: شركة الشخص الواحد ذ.م.م

الاسم التجاري: البيدار ام ايه ام للمقاولات والصيانة العامة -ذ.م.م-ش.ش.و

عنوان الشركة: مصفح ، مصفح 37، 0 مبنى حكومة أبوظبي

رقم القيد في السجل الاقتصادي: CN 5731744

التعديل الذي طرأ على الشركة:

1 - حل وتصفية الشركة

2 -تعيين الساده/اكتيف دايريكتوري للتدقيق-شركة الشخص الواحد ذ.م.م، كمصفي قانوني للشركة بتاريخ 2026/08/21 ،وبناء على قرار محضر الجمعية العمومية غير العادية الموثق لدى كاتب العدل بالرقم :2699058234 -تاريخ التعديل: 2026/09/07

فعلى كل من له حق او اعتراض على هذا الاعلان مراجعة المصفي المعين خلال مدة 30 يوما من تاريخ نشر هذا الاعلان.

سلطة أبوظبي للتسجيل

ADRA. سلطة أبوظبي للتسجيل Abu Dhabi Registration Authority

العدد ١٤٨٥١ بتاريخ ٢٠٢٦/٩/٨

إعلان تصفية شركة

نوع الشركة: شركة الشخص الواحد ذ.م.م

الاسم التجاري: ارتيرا للتجارة العامة -ذ.م.م-ش.ش.و

عنوان الشركة: الدانة ، شرق 11، 0 مبنى كي ام كي للعقارات ذ.م.م

رقم القيد في السجل الاقتصادي: CN 5945750

التعديل الذي طرأ على الشركة:

1 - حل وتصفية الشركة

2 -تعيين الساده/ايه زد محاسبون قانونيون-شركة الشخص الواحد ذ.م.م، كمصفي قانوني للشركة بتاريخ 2026/07/02 ،وبناء على قرار محضر الجمعية العمومية غير العادية الموثق لدى كاتب العدل بالرقم :2699051504 -تاريخ التعديل: 2026/09/07

فعلى كل من له حق او اعتراض على هذا الاعلان مراجعة المصفي المعين خلال مدة 30 يوما من تاريخ نشر هذا الاعلان.

سلطة أبوظبي للتسجيل

ADRA. سلطة أبوظبي للتسجيل Abu Dhabi Registration Authority

العدد ١٤٨٥١ بتاريخ ٢٠٢٦/٩/٨

إعـــــلان

تعلن سلطة أبوظبي للتسجيل بأن / السادة :بروفيدز لتجارة الأعلاف

رخصة رقم: CN 6061198 قد تقدموا إلينا بطلب:

إلغاء رخصة

فعلى كل من له حق أو اعتراض على هذا الإعلان مراجعة سلطة أبوظبي للتسجيل خلال أسبوع من تاريخ نشر هذا الإعلان وإلا فإن السلطة غير مسؤولة عن أي حق أو دعوى بعد انقضاء هذه المدة حيث ستستكمل الإجراءات المطلوبة.

سلطة أبوظبي للتسجيل

ADRA. سلطة أبوظبي للتسجيل Abu Dhabi Registration Authority

العدد ١٤٨٥١ بتاريخ ٢٠٢٦/٩/٨

إعـــــلان

تعلن سلطة أبوظبي للتسجيل بأن / السادة :جولدن جيت كاست للأعمال الألمنيوم ذ.م.م رخصة رقم: CN 4142363 قد تقدموا إلينا بطلب:

تعديل رأس المال الى 150000

تعديل شكل قانوني من شركة ذات مسؤولية محدودة الى شركة الشخص الواحد ذ م م

تعديل الشركاء تنازل وبيع/اضافة سعيد محمد رزوان انجيلاث بوكادافاث 100%

تعديل الشركاء تنازل وبيع/حذف سهاجبال سينغ ساتنام سينغ

تعديل الشركاء تنازل وبيع/حذف سعيد محمد رزوان انجيلاث بوكادافاث

تعديل اسم تجاري من/ جولدن جيت كاست للأعمال الألمنيوم ذ.م.م

GOLDEN GATE CAST ALUMINIUM WORKS L.L.C

الى/ جولدن جيت كاست للأعمال الألمنيوم - ذ.م.م - ش.ش.و

GOLDEN GATE CAST - ALUMINIUM WORKS - L.L.C - S.P.C

فعلى كل من له حق أو اعتراض على هذا الإعلان مراجعة سلطة أبوظبي للتسجيل خلال يوم واحد من تاريخ نشر هذا الإعلان وإلا فإن السلطة غير مسؤولة عن أي حق أو دعوى بعد انقضاء هذه المدة حيث ستستكمل الإجراءات المطلوبة.

سلطة أبوظبي للتسجيل

ADRA. سلطة أبوظبي للتسجيل Abu Dhabi Registration Authority

العدد ١٤٨٥١ بتاريخ ٢٠٢٦/٩/٨

إعـــــلان

تعلن سلطة أبوظبي للتسجيل بأن / السادة :البهجه للتجارة العامة ذ.م.م

رخصة رقم: CN 4687271 قد تقدموا إلينا بطلب:

تعديل رأس المال الى 150000

تعديل شكل قانوني من شركة ذات مسؤولية محدودة الى شركة الشخص الواحد ذ م م

تعديل الشركاء تنازل وبيع/اضافة محمود بهجت عبدالعزيز حمزه مرشد 100%

تعديل الشركاء تنازل وبيع/حذف محمود بهجت عبدالعزيز حمزه مرشد

تعديل الشركاء تنازل وبيع/حذف ابراهيم خليل ابراهيم احمد الحوسنى

تعديل اسم تجاري من/ البهجه للتجارة العامة ذ.م.م

ALBAHJA FOR GENERAL TRADING L.L.C

الى/ البهجه للتجارة العامة - ذ.م.م - ش.ش.و

ALBAHJA FOR GENERAL - TRADING - L.L.C - S.P.C

فعلى كل من له حق أو اعتراض على هذا الإعلان مراجعة سلطة أبوظبي للتسجيل خلال يوم واحد من تاريخ نشر هذا الإعلان وإلا فإن السلطة غير مسؤولة عن أي حق أو دعوى بعد انقضاء هذه المدة حيث ستستكمل الإجراءات المطلوبة.

سلطة أبوظبي للتسجيل

ADRA. سلطة أبوظبي للتسجيل Abu Dhabi Registration Authority

العدد ١٤٨٥١ بتاريخ ٢٠٢٦/٩/٨

إعـــــلان

تعلن سلطة أبوظبي للتسجيل بأن / السادة :بلسنت للطباعة

رخصة رقم: CN 4796282 قد تقدموا إلينا بطلب:

تعديل رأس المال الى 20000

تعديل شكل قانوني من مؤسسة فردية الى شركة الشخص الواحد ذ م م

تعديل الشركاء تنازل وبيع/اضافة عاشق نيليكونو عبدالقادر 100%

تعديل الشركاء تنازل وبيع/حذف محمد راشد عقاب سعيد ال على

تعديل اسم تجاري من/ بلسنت للطباعة

PLEASANT TYPING

الى/ اى ان موبايل تك للهواتف المتحركة - ذ.م.م - ش.ش.و

A N MOBILE TECH FOR MOBILE - PHONES - L.L.C - S.P.C

فعلى كل من له حق أو اعتراض على هذا الإعلان مراجعة سلطة أبوظبي للتسجيل خلال أربعة عشر يوما من تاريخ نشر هذا الإعلان وإلا فإن السلطة غير مسؤولة عن أي حق أو دعوى بعد انقضاء هذه المدة حيث ستستكمل الإجراءات المطلوبة.

سلطة أبوظبي للتسجيل

ADRA. سلطة أبوظبي للتسجيل Abu Dhabi Registration Authority

العدد ١٤٨٥١ بتاريخ ٢٠٢٦/٩/٨

إعـــــلان

تعلن سلطة أبوظبي للتسجيل بأن / السادة :صالة اكسبرس غياثي لكمال الاجسام رخصة رقم: CN 1805100 قد تقدموا إلينا بطلب:

تعديل رأس المال الى 30000

تعديل شكل قانوني من مؤسسة فردية الى شركة الشخص الواحد ذ م م

تعديل الشركاء تنازل وبيع/اضافة منى راى 100%

تعديل الشركاء تنازل وبيع/حذف على سعيد مبارك منى المنصورى

تعديل اسم تجاري من/ صالة اكسبرس غياثي لكمال الاجسام

EXPRESS GHYATHI GYMNASIUM - HALL

الى/ باراديسي جيم - ذ.م.م - ش.ش.و

PARADISE GYM - L.L.C - S.P.C

فعلى كل من له حق أو اعتراض على هذا الإعلان مراجعة سلطة أبوظبي للتسجيل خلال أربعة عشر يوما من تاريخ نشر هذا الإعلان وإلا فإن السلطة غير مسؤولة عن أي حق أو دعوى بعد انقضاء هذه المدة حيث ستستكمل الإجراءات المطلوبة.

سلطة أبوظبي للتسجيل

ADRA. سلطة أبوظبي للتسجيل Abu Dhabi Registration Authority

العدد ١٤٨٥١ بتاريخ ٢٠٢٦/٩/٨

إعـــــلان

تعلن سلطة أبوظبي للتسجيل بأن / السادة :الشاهين لتأجير السيارات

رخصة رقم: CN 1194148 قد تقدموا إلينا بطلب:

تعديل رأس المال الى 50000

تعديل شكل قانوني من مؤسسة فردية الى شركة الشخص الواحد ذ م م

تعديل اسم تجاري من/ الشاهين لتأجير السيارات

AL SHAHEEN CAR RENTAL

الى/ الشاهين لتأجير السيارات - ذ.م.م - ش.ش.و

AL SHAHEEN CAR RENTAL - L.L.C - S.P.C

فعلى كل من له حق أو اعتراض على هذا الإعلان مراجعة سلطة أبوظبي للتسجيل خلال أربعة عشر يوما من تاريخ نشر هذا الإعلان وإلا فإن السلطة غير مسؤولة عن أي حق أو دعوى بعد انقضاء هذه المدة حيث ستستكمل الإجراءات المطلوبة.

سلطة أبوظبي للتسجيل

ADRA. سلطة أبوظبي للتسجيل Abu Dhabi Registration Authority

العدد ١٤٨٥١ بتاريخ ٢٠٢٦/٩/٨

إعـــــلان

تعلن سلطة أبوظبي للتسجيل بأن / السادة : لبرة خدمات فحص و صيانة الخزانات البترولية - ذ.م.م - ش.ش.و رخصة رقم: CN 1037993

قد تقدموا إلينا بطلب:

تعديل الشركاء تنازل وبيع/اضافة ستيشكومار كاندهاسامى كاندهاسامى 100%

تعديل الشركاء تنازل وبيع/حذف جاسوانت تشيكماجالور رافيشانكار رافيشانكار بيلور

تعديل اسم تجاري من/ لبرة خدمات فحص و صيانة الخزانات البترولية - ذ.م.م - ش.ش.و

LIBRA TECHNICAL MAINTENANCE - SERVICES - L.L.C - S.P.C

الى/ لبرة لخدمات فحص و صيانة الخزانات البترولية - ذ.م.م - ش.ش.و

LIBRA TECHNICAL - MAINTENANCE SERVICES - L.L.C - S.P.C

فعلى كل من له حق أو اعتراض على هذا الإعلان مراجعة سلطة أبوظبي للتسجيل خلال يوم واحد من تاريخ نشر هذا الإعلان وإلا فإن السلطة غير مسؤولة عن أي حق أو دعوى بعد انقضاء هذه المدة حيث ستستكمل الإجراءات المطلوبة.

سلطة أبوظبي للتسجيل

ADRA. سلطة أبوظبي للتسجيل Abu Dhabi Registration Authority

العدد ١٤٨٥١ بتاريخ ٢٠٢٦/٩/٨

إعـــــلان

تعلن سلطة أبوظبي للتسجيل بأن / السادة :ريجال فابريكس - ذ م م

رخصة رقم: CN 1080600 قد تقدموا إلينا بطلب:

تعديل شكل قانوني من شركة ذات مسؤولية محدودة الى شركة الشخص الواحد ذ م م

تعديل الشركاء تنازل وبيع/اضافة تجارة ريجال ش م ح REGAL TRADERS FZCO

تعديل الشركاء تنازل وبيع/حذف فيكرام فاسوديف شروف

تعديل الشركاء تنازل وبيع/حذف راج كومار فاسوديف شروف

تعديل اسم تجاري من/ريجال فابريكس - ذ م م

REGAL FABRICS - LLC

الى/ ريجال فابريكس - ذ.م.م - ش.ش.و

REGAL FABRICS - L.L.C - S.P.C

فعلى كل من له حق أو اعتراض على هذا الإعلان مراجعة سلطة أبوظبي للتسجيل خلال يوم واحد من تاريخ نشر هذا الإعلان وإلا فإن السلطة غير مسؤولة عن أي حق أو دعوى بعد انقضاء هذه المدة حيث ستستكمل الإجراءات المطلوبة.

سلطة أبوظبي للتسجيل

ADRA. سلطة أبوظبي للتسجيل Abu Dhabi Registration Authority

العدد ١٤٨٥١ بتاريخ ٢٠٢٦/٩/٨

إعـــــلان

تعلن سلطة أبوظبي للتسجيل بأن / السادة :ساكان للتجارة العامة - ذ.م.م

رخصة رقم: CN 5314879 قد تقدموا إلينا بطلب:

تعديل شكل قانوني من شركة ذات مسؤولية محدودة الى شركة الشخص الواحد ذ م م

تعديل الشركاء تنازل وبيع/اضافة عمار صالح سيف الدبينى 100%

تعديل الشركاء تنازل وبيع/حذف عمار صالح سيف الدبينى

تعديل الشركاء تنازل وبيع/حذف كريستوفر بيرسى

تعديل اسم تجاري من/ ساكان للتجارة العامة - ذ.م.م

SAKAN GENERAL TRADING - L.L.C

الى/ ساكان للتجارة العامة - ذ.م.م- ش.ش.و

SAKAN GENERAL TRADING - L.L.C - S.P.C

فعلى كل من له حق أو اعتراض على هذا الإعلان مراجعة سلطة أبوظبي للتسجيل خلال يوم واحد من تاريخ نشر هذا الإعلان وإلا فإن السلطة غير مسؤولة عن أي حق أو دعوى بعد انقضاء هذه المدة حيث ستستكمل الإجراءات المطلوبة.

سلطة أبوظبي للتسجيل

ADRA. سلطة أبوظبي للتسجيل Abu Dhabi Registration Authority

العدد ١٤٨٥١ بتاريخ ٢٠٢٦/٩/٨

إعلان تصفية شركة

نوع الشركة: شركة الشخص الواحد ذ.م.م

الاسم التجاري: مطعم سبيشل دايت - ذ.م.م - ش.ش.و

عنوان الشركة: السلامات - السلامات 61.1 الواحد والستون - مبنى جمعية العين التعاونية

رقم القيد في السجل الاقتصادي: CN 4969649

التعديل الذي طرأ على الشركة:

1 - حل وتصفية الشركة

2 -تعيين الساده/المنارة كابيتال للتدقيق والمراجعة - ذ.م.م - ش.ش.و، كمصفي قانوني للشركة بتاريخ 2026/07/28 ،وبناء على قرار محضر الجمعية العمومية غير العادية الموثق لدى كاتب العدل بالرقم :2699059348 -تاريخ التعديل: 2026/09/07

فعلى كل من له حق او اعتراض على هذا الاعلان مراجعة المصفي المعين خلال مدة 30 يوما من تاريخ نشر هذا الاعلان.

سلطة أبوظبي للتسجيل

ADRA. سلطة أبوظبي للتسجيل Abu Dhabi Registration Authority

العدد ١٤٨٥١ بتاريخ ٢٠٢٦/٩/٨

إعلان تصفية شركة

نوع الشركة: شركة ذات مسؤولسة محدودة

الاسم التجاري: وين فلاور آند كافيه - ذ.م.م

عنوان الشركة: تاجر أبوظبي

رقم القيد في السجل الاقتصادي: CN 6141130

التعديل الذي طرأ على الشركة:

1 - حل وتصفية الشركة

2 -تعيين الساده/الرؤية محاسبون قانونيون - ذ.م.م - ش.ش.و، كمصفي قانوني للشركة بتاريخ 2026/09/7 ،وبناء على قرار محضر الجمعية العمومية غير العادية الموثق لدى كاتب العدل بالرقم :2699061705 -تاريخ التعديل: 2026/09/07

فعلى كل من له حق او اعتراض على هذا الاعلان مراجعة المصفي المعين خلال مدة 30 يوما من تاريخ نشر هذا الاعلان.

سلطة أبوظبي للتسجيل

دائرة التنمية الاقتصادية DEPARTMENT OF ECONOMIC DEVELOPMENT

العدد ١٤٨٥١ بتاريخ ٢٠٢٦/٩/٨

إلغاء اعلان سابق

تعلن دائرة التنمية الاقتصادية بخصوص الرخصة رقم: CN 4929783 بالاسم التجاري: اليمامة للتكنولوجيا بالغاء طلب الغاء الرخصة واعادة الوضع كما كان عليه سابقا .

فعلى كل من له حق أو اعتراض على هذا الإعلان مراجعة دائرة التنمية الاقتصادية خلال أسبوع من تاريخ نشر هذا الإعلان وإلا فإن الدائرة غير مسؤولة عن أي حق أو دعوى بعد انقضاء هذه المدة حيث ستستكمل الإجراءات المذكورة.

مركز أبوظبي للأعمال

ADRA. سلطة أبوظبي للتسجيل Abu Dhabi Registration Authority

العدد ١٤٨٥١ بتاريخ ٢٠٢٦/٩/٨

إعـــــلان

تعلن سلطة أبوظبي للتسجيل بأن / السادة : جيلز اند غرايس للعطور

رخصة رقم: CN 5792052 قد تقدموا إلينا بطلب:

تعديل اسم تجاري من/ جيلز اند غرايس للعطور

GILLES AND GRACE PERFUMES

الى/ جيلز اند غرايس للعطور والأزياء

GILLES AND GRACE PERFUME - AND FASHION

فعلى كل من له حق أو اعتراض على هذا الإعلان مراجعة سلطة أبوظبي للتسجيل خلال يوم واحد من تاريخ نشر هذا الإعلان وإلا فإن السلطة غير مسؤولة عن أي حق أو دعوى بعد انقضاء هذه المدة حيث ستستكمل الإجراءات المطلوبة .

سلطة أبوظبي للتسجيل

«دبي للسلع المتعددة» يطلق أكبر سبيكة فضة مرمّزة عالمياً بوزن 1،971 كيلوغراماً

•• دبي–وام:

أطلق مركز دبي للسلع المتعددة أكبر سبيكة فضة في العالم بوصفها أول أصل سلعي مُرمّز ضمن إطار الترميز المشترك بين المركز وسلطة تنظيم الأصول الافتراضية في دبي.

وأصبح بإمكان المستثمرين المؤهلين تملّك حصص ملكية رقمية مجزأة مرتبطة بالسبيكة، التي يبلغ وزنها 1،971 كيلوغراماً وتحمل رقماً قياسياً عالمياً موثقاً في موسوعة غينيس للأرقام القياسية.

وتتولى منصة "توك إنفست"، التي تتخذ من دبي مقراً لها وتخضع لتنظيم سلطة تنظيم الأصول الافتراضية، إصدار هذه الحصص بصيغة "أصل افتراضي مرتبط بأصل مرجعي - ARVA"، فيما تُصدر الرموز الرقمية المرتبطة بها على شبكة "بي إن بي تشين"، على أن يُتاح التداول المنظم لها في السوق الثانوية بعد استكمال الإصدار الأولي وفقاً للمتطلبات التنظيمية. وكان مركز دبي للسلع المتعددة كشف خلال مؤتمر دبي للمعادن الثمينة في نوفمبر 2025 عن السبيكة البالغ وزنها 1،971 كيلوغراماً، عقب اعتمادها رسمياً من موسوعة غينيس للأرقام القياسية.

وصنعت شركة "سام للمعادن الثمينة" السبيكة في دولة الإمارات من فضة خالصة بدرجة نقاء تبلغ 99.9%، احتفاءً بعام 1971، عام تأسيس دولة الإمارات العربية المتحدة.

وجرى تسجيل السبيكة والتحقق منها عبر منصة "ترايد فلو" التابعة لمركز دبي للسلع المتعددة، فيما تتولى شركة "برينكس" حفظها وتأمينها، ومنصة "توك إنفست" إصدار حصص الملكية الرقمية وتوزيعها وإتاحة تداولها لاحقاً في السوق الثانوية. وقال أحمد بن سليم، الرئيس التنفيذي الأول والمدير التنفيذي لمركز دبي للسلع المتعددة: عندما كشفنا خلال مؤتمر دبي للمعادن الثمينة في نوفمبر 2025 عن سبيكة الفضة البالغ وزنها 1،971 كيلوغراماً، والمسجلة رقماً قياسياً عالمياً في موسوعة غينيس للأرقام القياسية، وضعنا نصب أعيننا طموحاً واضحاً يتمثل في نقلها من رقم قياسي مادي إلى نموذج تطبيقي لترميز السلع وشكّل إطار الترميز المشترك بين مركز دبي للسلع المتعددة وسلطة تنظيم الأصول الافتراضية خارطة الطريق العملية لتحقيق هذا الطموح، الذي نحوله اليوم إلى واقع ملموس.

وأضاف أن هذا الإطلاق يبرهن على قدرة دبي الفريدة على الجمع بين البنية التحتية الراسخة لقطاع السلع والتكنولوجيا الرقمية والخبرات المتخصصة ضمن منظومة متكاملة، مشيراً إلى أنه من خلال منصة "ترايد فلو"، وعملنا الأوسع مع سلطة تنظيم الأصول الافتراضية وشركائنا في القطاع، نعمل على إرساء مسارات عملية تتيح للأصول الواقعية الانتقال إلى الاقتصاد الرقمي، مع الحفاظ على ارتباط واضح بالسلعة المادية التي تستند إليها.

ولفت إلى أن هذا هو جوهر التكامل بين السلع ورأس المال والتكنولوجيا الذي يواصل مركز دبي للسلع المتعددة ترسيخه في دبي، كما يشكل خطوة مهمة في التطور المستمر لدبي بوصفها أحد أبرز المراكز العالمية للمعادن الثمينة.

من جانبه، قال بول بوتس، المدير الأول ورئيس تطوير القطاع في سلطة تنظيم الأصول الافتراضية في دبي، إن المشروع يمثل أول أصل سلعي مُرمّز يتم إصداره ضمن الإطار المشترك بين المركز والسلطة، ويجسد انتقال الترميز من المفهوم إلى منتج استثماري عملي ضمن منظومة تنظيمية متكاملة.

ويتيكس 2026 يسلط الضوء على تحولات التنقل المستدام وحلوله المستقبلية

•• دبي–وام:

ويسلّط معرض تكنولوجيا المياه والطاقة والبيئة "ويتيكس 2026"، الذي تنظمه هيئة كهرباء ومياه دبي من 20 إلى 22 أكتوبر 2026 في مركز دبي التجاري العالمي، الضوء على ملامح تحولات النقل المستدام من زاوية تجمع بين النقل والطاقة والبنية التحتية والتكنولوجيا. وتضع "منطقة التنقل الأخضر" المركبات الكهربائية والهيدروجينية وتقنيات الشحن وحلول إدارة الأساطيل في مشهد واحد، بما يتيح لمشغلي وسائل النقل والمؤسسات الخدماتية والمستثمرين ومزودي التكنولوجيا استكشاف الحلول التي تسهم في تسريع تبني التنقل المستدام. واستعرض "ويتيكس 2025" العديد من التقنيات ذات الصلة، بما في ذلك تقنيات الهيدروجين والوقود منخفض الانبعاثات، إلى جانب البنية التحتية ومحطات شحن المركبات الكهربائية. وقال معالي سعيد محمد الطاير، العضو المنتدب الرئيس التنفيذي لهيئة كهرباء ومياه دبي ومؤسس ورئيس معرض ويتيكس إن مستقبل التنقل المستدام يتطلب بناء منظومة متكاملة تجمع بين الطاقة النظيفة والبنية التحتية المتطورة والتقنيات الرقمية المبتكرة ونماذج الأعمال والاستثمار القادرة على تسريع التحول نحو اقتصاد أخضر منخفض الانبعاثات، مشيراً إلى أن التوسع في وسائل النقل المستدامة لا يقتصر على تطوير المركبات والتقنيات المتقدمة، بل يعتمد كذلك على توفير حلول شحن وتزويد بالطاقة تتسم بالكفاءة والاعتمادية والمرونة، وتواكب النمو المتسارع للمدن واحتياجاتها المستقبلية.

وأضاف أن تعزيز التعاون بين الحكومات، والشركات، ومراكز البحوث، والمستثمرين يكتسب أهمية متزايدة لتسريع تبني الابتكارات وتحويل الأفكار الواعدة إلى تطبيقات عملية ذات أثر ملموس، ومن هذا المنطلق، يوفر معرض "ويتيكس" منصة عالمية رائدة تجمع مختلف الأطراف المعنية ضمن بيئة محفزة للشراكات وتبادل الخبرات واستعراض أحدث الحلول والتقنيات، بما يدعم تطوير مدن ذكية ومستدامة.

مجلس تنمية الموارد البشرية الإماراتية في دبي يعزز حضور الكفاءات الوطنية في القطاع الخاص

•• دبي– وام:

وقع مجلس تنمية الموارد البشرية الإماراتية في دبي مذكّرة تفاهم مع شركة "نيسان الشرق الأوسط"، بهدف دعم جهود تدريب وتأهيل وتوظيف المواطنين الإماراتيين، وتعزيز حضور الكفاءات الإماراتية في القطاع الخاص، بما يتماشى مع أهداف التوطين في دولة الإمارات وتوجهات المجلس نحو بناء منظومة متكاملة تربط الكوادر الإماراتية باحتياجات السوق الفعلية.

وتأتي الاتفاقية، في إطار جهود المجلس لتوسيع قاعدة الشراكات مع مؤسسات وشركات القطاع الخاص، بما في ذلك الشركات العاملة في المناطق الحرة، وتعزيز دورها في استقطاب المواطنين الباحثين عن عمل وتوفير بيئات داعمة لنموهم وتطورهم المهني.

وتشمل مجالات التعاون توظيف المواطنين الإماراتيين وتوفير برامج تدريبية متخصصة لهم في المجالات المتاحة والمطلوبة لدى الشركة، بالاستفادة من الكوادر والخبرات المؤهلة في الشركة، بما يتيح نقل المعارف والمهارات التخصصية إلى الكفاءات المحلية، ويعزز جاهزيتهم المهنية ويرفع قدرتهم على الاندماج والنمو في بيئة العمل.

«صنستون» الصينية تؤسس مصنعاً لإنتاج أقطاب الكربون في الإمارات بدعم من وزارة الاستثمار

•• بكين – وام:

وقّعت وزارة الاستثمار مذكرة تفاهم مع شركة "صنستون"، وهي شركة صينية مدرجة في الأسواق المالية وتتخذ من بكين مقراً لها، لدعم إنشاء مصنع لإنتاج أقطاب الكربون في دولة الإمارات.

وتعكس الاتفاقية وفق بيان صحفي صادر أمس، توجّه دولة الإمارات نحو التنويع الاقتصادي وتعزيز تنافسية قطاع التصنيع من خلال استقطاب الاستثمارات الأجنبية المباشرة في الصناعات ذات القيمة المضافة العالية، كما تؤكد تنامي العلاقات الاستثمارية بين دولة الإمارات والصين.

وقّع مذكرة التفاهم سعادة محمد عبد الرحمن الهاوي، وكيل وزارة الاستثمار، و لانغ جوانغهو، رئيس مجلس إدارة شركة "صنستون" الصينية.

ويأتي توقيع مذكرة التفاهم عقب إبرام "صنستون" اتفاقية مشروع مشترك مع شركة "الإمارات العالمية للألمنيوم" في ديسمبر 2025 لتطوير مصنع لإنتاج أقطاب الكربون في دولة الإمارات، باستثمار يُقدّر بنحو 300 مليون دولار أمريكي. ومن المتوقع، عند بدء تشغيل المصنع، أن يحل إنتاجه محل معظم واردات "الإمارات العالمية للألمنيوم" الحالية من أقطاب الكربون، وأن يسهم في ترسيخ مكانة دولة الإمارات ضمن مجموعة محدودة من الدول المصدّرة لأقطاب الكربون على مستوى العالم، بما ينسجم مع مبادرة "اصنع في الإمارات" وإستراتيجية "مشروع 300 مليار". وبموجب المذكرة، ستدعم وزارة الاستثمار تأسيس "صنستون" وترخيص أعمالها في دولة الإمارات، من خلال التنسيق مع الجهات المعنية وربط الشركة بالمناطق الحرة والمجمعات الصناعية، ومشغلي الموانئ والجهات الجمركية، وغرف التجارة والجمعيات الصناعية، إلى جانب البعثات التجارية والقمم الاستثمارية والمنصات الصناعية التي تنظمها الحكومة.

ويعكس ذلك دور الوزارة في مساعدة المستثمرين الإستراتيجيين ومساعدتهم على التعامل مع منظومة الاستثمار في دولة الإمارات وتحويل التزاماتهم الاستثمارية إلى عمليات طويلة الأمد على أرض الواقع، بما ينسجم مع طموحها لترسيخ مكانة دولة الإمارات كمركز عالمي للتصنيع والتجارة والاستثمار، وفقاً لما حددته الاستراتيجية الوطنية للاستثمار 2031.

ومن المتوقع أن يسهم المشروع في توفير فرص عمل للكوادر المؤهلة من مواطني دولة الإمارات والمقيمين فيها، إلى جانب تعزيز القاعدة التصنيعية المحلية والقدرات الصناعية للدولة.

ومن خلال توطين مرحلة محورية من سلسلة القيمة لقطاع الألمنيوم، سيسهم المصنع في الحد من الاعتماد على واردات أقطاب الكربون، وتعزيز تنافسية قطاع الألمنيوم في دولة الإمارات، والمساهمة في تحقيق أهداف التنويع الاقتصادي للدولة. وللإشراف على تنفيذ المشروع، ستنشئ وزارة الاستثمار وشركة "صنستون" فريق عمل مشتركاً برئاسة الوزارة، بما يعكس دورها الأوسع في العمل إلى جانب المستثمرين الاستراتيجيين منذ مرحلة الالتزام الأولي وحتى التنفيذ.

وبهذه المناسبة، قال سعادة محمد عبد الرحمن الهاوي، وكيل وزارة الاستثمار، إن العلاقات الاستثمارية بين دولة الإمارات والصين تواصل نموها، إذ تُعد الصين اليوم رابع أكبر مصدر لرصيد الاستثمار الأجنبي المباشر في دولة الإمارات، وإلى جانب استقطاب الاستثمارات النوعية، مثل استثمار "صنستون"، يتمثل دورنا في وزارة الاستثمار في الوقوف إلى جانب المستثمرين طوال رحلتهم في دولة الإمارات، ومساعدتهم على التعامل مع منظومة الاستثمار، والتواصل مع الشركاء المناسبين، وتحويل التزاماتهم الاستثمارية إلى عمليات قائمة على أرض الواقع، ويُعد هذا الدعم المباشر محورياً لتعزيز القدرات الصناعية المحلية، واستقطاب التقنيات المتقدمة والخبرات إلى الدولة، ودعم مسار التنويع الاقتصادي لدولة الإمارات.

من جانبه، قال السيد لانغ جوانغهو، رئيس مجلس إدارة شركة "صنستون"، إن مذكرة التفاهم هذه خطوة مهمة في مسيرة النمو الدولي لشركة "صنستون"، وتوفر بيئة الأعمال والاستثمار والصناعة في دولة الإمارات المنصة المناسبة التي تمكّننا من التوسع بثقة، بما يتيح لنا الوصول إلى الكفاءات التي نحتاج إليها والاستفادة من أطر تنظيمية واضحة وداعمة، إلى جانب بنية تحتية عالمية المستوى وشبكة اتصال متقدمة.

وأضاف: من خلال تأسيس عملياتنا في دولة الإمارات، سنتمكن من توظيف تقنياتنا على مقربة من شركائنا في المنطقة، مع مواصلة خدمة عملائنا على المستوى الدولي مستفيدين من موقع دولة الإمارات الاستراتيجي على طرق التجارة العالمية. وتشهد العلاقات الاقتصادية الإماراتية - الصينية توسعاً مستمراً في مجالات التجارة والاستثمار والصناعة، وفي عام 2025، بلغت مساهمة الصين في مشاريع الاستثمار الأجنبي المباشر التأسيسي في الدولة 3.9 مليار دولار، مما يعكس استمرار توجه الشركات الصينية نحو الاستثمار في المشروعات طويلة الأجل التي تتطلب رؤوس أموال ضخمة.

وعلى صعيد النشاط التجاري، بلغ عدد الرخص التجارية الصينية النشطة في السوق الإماراتية نحو 16.500 رخصة بنهاية يوليو 2025، بما يمثل زيادة بنسبة تجاوزت 18% على أساس سنوي، وتغطي هذه الرخص نطاقاً واسعاً من الأنشطة الاقتصادية والاستثمارية.

«راكز» تستعرض المقومات الاستثمارية لرأس الخيمة في قمة AIM للاستثمار 2026

•• رأس الخيمة –وام:

تشارك هيئة مناطق رأس الخيمة الاقتصادية "راكز" في قمة AIM للاستثمار 2026، التي انطلقت فعالياتها أمس في مركز دبي التجاري العالمي وتستمر حتى 9 سبتمبر الحالي، حيث تستعرض المقومات المتنامية التي تتمتع بها رأس الخيمة كوجهة تنافسية للاستثمار وتوسعة الأعمال. وتأتي مشاركة "راكز" كجهة عارضة ضمن جناح رأس الخيمة، إلى جانب مرجان وغرفة تجارة وصناعة رأس الخيمة وبنك رأس الخيمة الوطني ورأس الخيمة العقارية ومدينة رأس الخيمة للابتكار وعدد من الجهات الأخرى المشاركة، لتسلط مجتمعة الضوء على ما تتميز به منظومة الأعمال والاستثمار في الإمارة أمام المستثمرين ورواد الأعمال وصناع القرار من مختلف أنحاء العالم. وقال رامي جلاد الرئيس التنفيذي لمجموعة "راكز" إن دولة الإمارات تواصل ترسيخ زخمها الاستثماري، وهو ما تؤكده الأرقام بوضوح فقد استقطبت الدولة خلال عام 2025 استثمارات أجنبية مباشرة بقيمة قياسية بلغت 177.3 مليار درهم، مسجلةً بذلك عاماً رابعاً على التوالي من التدفقات الاستثمارية القياسية، لتحتل المرتبة التاسعة عالمياً في تدفقات الاستثمار الأجنبي المباشر الواردة، ويعكس ذلك الثقة التي يوليها المستثمرون الدوليون لدولة الإمارات كوجهة لتأسيس أعمالهم وتوسعتها وتعزيز قدرتهم على المنافسة.

وأضاف: نعمل في رأس الخيمة على مواصلة هذا الزخم من خلال توفير بيئة تشغيلية تنافسية وبنية تحتية متطورة وشبكة ربط قوية، إلى جانب سهولة الوصول إلى الأسواق الإقليمية والعالمية ومنظومة متكاملة مصممة لدعم نمو الأعمال، وتوفر لنا قمة AIM للاستثمار منصة مهمة للتواصل المباشر مع المستثمرين واستعراض كيفية دعم راكز لهم في مختلف مراحل رحلة أعمالهم، بدءاً من دخول السوق ووصولاً إلى التوسع والنمو على المدى الطويل. وعلى مدار أيام القمة الثلاثة يلتقي فريق "راكز" بنخبة من المستثمرين المحتملين وقادة الأعمال والشركاء الاستراتيجيين من الأسواق العالمية، لاستعراض المحفظة الشاملة من حلول وتسهيلات تأسيس الأعمال التي توفرها، والتي تتنوع بين المساحات المكتبية والمرنة والمستودعات والمنشآت الصناعية والأراضي، بالإضافة إلى باقة من الخدمات الداعمة التي تهدف إلى تبسيط إجراءات التأسيس والعمليات التشغيلية المستمرة. وتدعم هذه الحلول مجتمع أعمال متنوعاً يضم اليوم أكثر من 50 ألف شركة نشطة من نحو 200 دولة، تعمل في أكثر من 50 قطاعاً ويعكس حجم هذا المجتمع وتنوعه جاذبية رأس الخيمة المتنامية للشركات في مختلف مراحل نموها، ومن مجموعة واسعة من القطاعات والأسواق.

وتوفر قمة AIM للاستثمار منصة مهمة لاستعراض هذه المقومات أمام جمهور عالمي، حيث تجمع تحت مظلتها نخبة من القادة وصناع السياسات والمستثمرين والمبتكرين لاستكشاف مسارات استثمارية جديدة، وتعزيز النمو الاقتصادي المستدام والتحول الرقمي والشراكات الدولية. ومن خلال مشاركتها ضمن جناح رأس الخيمة، تسهم "راكز" في إبراز المقومات الاستثمارية للإمارة وتعزيز حضورها أمام الشركات الباحثة عن فرص لتأسيس أعمالها وتوسعتها وتنميتها في دولة الإمارات والمنطقة بشكل عام.

إقامة دبي تطلق «كليك وسافر» لإنجاز إجراءات المسافرين خلال 12 ثانية

•• دبي –وام:

أطلقت الإدارة العامة للهوية وشؤون الأجانب بدبي "إقامة دبي" خدمة "كليك وسافر" - Click & Travel الأولى من نوعها في العالم التي تستخدم الهاتف المحمول في إنهاء إجراءات الدخول والخروج في مطارات دبي خلال أوقات الذروة والطوارئ، في خطوة تعزز مسيرة دبي في تطوير تجربة السفر عبر منافذها الجوية، من خلال نموذج متنقل يتيح لمأموري الجوازات الوصول إلى المسافر وإنجاز إجراءات الدخول والمغادرة من موقعه بسرعة ومرونة وأمان، دون الارتباط بنقاط خدمة ثابتة.

وتجسد الخدمة تحولاً في مفهوم تقديم خدمات المنافذ، إذ تنتقل إلى المسافر بدلاً من انتقاله إليها، بما يعزز انسيابية الحركة وكفاءة العمليات وتجربة السفر. وتعتمد الخدمة على أجهزة محمولة متكاملة مع أنظمة وقواعد بيانات إقامة دبي، وتقنيات التحقق البيومتري، بما يتيح التحقق من الهوية وإنجاز المعاملة خلال نحو 12 ثانية. وبلغ إجمالي المعاملات المنجزة عبر "كليك وسافر"، منذ بدء تشغيلها التجريبي في مايو وحتى 31 أغسطس 2026، نحو 31،373 معاملة. وتتيح الطبيعة المتنقلة للخدمة لمأمور الجوازات الوصول إلى المسافر داخل مبنى المطار، والتحقق من بياناته وهويته واستكمال إجراءات الدخول أو المغادرة من موقعه، بما يمنح فرق المنافذ مرونة أكبر في التعامل مع حركة المسافرين وتوجيه الموارد وفق الاحتياجات التشغيلية. كما تدعم الخدمة جاهزية فرق المنافذ للتعامل مع الحالات التشغيلية التي تتطلب استجابة مرنة وسريعة، حيث يمكن الاستفادة منها عند الحاجة والضرورة، وفي أوقات الضغط وارتفاع حركة المسافرين، بما يسهم في تعزيز انسيابية الحركة وسرعة الاستجابة. وتتاح الخدمة عند المغادرة لجميع المسافرين من المواطنين والمقيمين والزوار، فيما تشمل عند القدوم، في المرحلة الأولى، المواطنين والمقيمين، على أن يتم تطوير نطاقها تدريجياً وفق الخطط والمتطلبات التشغيلية المعتمدة. وأكد معالي الفريق محمد أحمد المري، مدير عام الهوية وشؤون الأجانب بدبي، أن "كليك وسافر" تعكس نهج إقامة دبي في الانتقال من تطوير الإجراءات إلى إعادة تصميم تجربة المسافر.

الاتحاد للطيران وجامعة خليفة تختتمان برنامجاً لإعداد كفاءات إماراتية بقطاع الطيران

•• أبوظبي –وام:

اختتمت الاتحاد للطيران، وجامعة خليفة للعلوم والتكنولوجيا، أحدث برامجهما المشتركة للتدريب العملي، في خطوة جديدة تعزز التزامهما المشترك بتطوير الكفاءات الإماراتية ودعم طموحات دولة الإمارات في بناء مستقبل قطاع الطيران.

واستقطب البرنامج المكثف، الذي امتد على مدى ثمانية أسابيع، عشرة من الطلبة الإماراتيين الأعلى أداءً في جامعة خليفة، من تخصصات هندسة الطيران والفضاء، وعلوم الحاسوب، وتحليل البيانات. وجرى اختيار الطلبة وفق عملية تنافسية قائمة على الجدارة، لينقلوا ما اكتسبوه من أسس أكاديمية قوية في الجامعة إلى بيئة تشغيلية حيّة، ويخوضوا تجربة عملية في عدد من الوظائف المحورية ضمن عمليات الاتحاد للطيران.

وصُمم البرنامج لاستقبال مجموعة محدودة من الطلبة بما يضمن لكل متدرب توجيهاً متخصصاً وفرصة حقيقية لتولي مسؤولية مشاريع فعلية، مع التركيز على عمق التجربة وجودتها.

ويعكس تركيز البرنامج على التخصصات التقنية ذات الطلب المتزايد التوجه الوطني نحو إعداد الكفاءات الإماراتية لأدوار المستقبل في مجالات الذكاء الاصطناعي والهندسة والعمليات المتقدمة.

وانطلق البرنامج بمرحلة تعريفية منظمة شملت عمليات الاتحاد للطيران، وأساسيات قطاع الطيران، ومعايير السلامة، قبل أن ينضم المتدربون إلى فرق العمل المختلفة ضمن قطاع العمليات للعمل جنباً إلى جنب مع نخبة من أصحاب الخبرات المتخصصة.

«مِراس» ترسي عقداً لأعمال بناء «سيتي ووك كريستلين» بـ 590 مليون درهم

•• دبي–وام:

أعلنت "مِراس"، التابعة لـ"دبي القابضة للعقارات"، عن ترسية عقداً رئيسياً لأعمال البناء بقيمة تتجاوز 590 مليون درهم على شركة "بارك واي العالمية للمقاولات"، لتنفيذ 394 شقة موزعة على أربعة مبانٍ سكنية في إطار المرحلة 3 من مشروع "سيتي ووك كريستلين".

وبحسب بيان صحفي صادر أمس، فقد بدأت أعمال البناء بالفعل، ومن المتوقع الانتهاء منها بحلول الربع الثالث من عام 2028.

وقال خالد المالك، الرئيس التنفيذي لـ"دبي القابضة للعقارات"، إن التوسع المستمر لمشروع "كريستلين" يعكس الطلب المتواصل على أسلوب الحياة الحضرية القائمة على التصميم المتميز في قلب دبي، وتمثل ترسية عقد البناء الرئيسي هذا خطوة متقدمة في تنفيذ المرحلة التالية.

البديوي: دول التعاون منظومة اقتصادية واستثمارية مترابطة والاقتصاد الخليجي ضمن أكبر 10 اقتصادات عالمياً

•• دبي –وام:

أكد معالي جاسم محمد البديوي، الأمين العام لمجلس التعاون لدول الخليج العربية، أن دول المجلس رسخت مكانتها منظومة اقتصادية واستثمارية مترابطة، مستندة إلى قاعدة اقتصادية ومالية واستثمارية كبيرة، مشيراً إلى أن الاقتصاد الخليجي يأتي ضمن أكبر عشرة اقتصادات في العالم، بناتج محلي إجمالي يبلغ 2.4 تريليون دولار.

وقال في كلمته في افتتاح قمة AIM للاستثمار، إن أصول الصناديق السيادية الخليجية تقدر بأكثر من 5 تريليونات دولار، والقطاع المصرفي قوي وبلغ إجمالي أصول بنوكه التجارية نحو 3.9 تريليون دولار في عام 2025. وأشار معاليه إلى أن إجمالي رصيد الاستثمار الأجنبي المباشر الوارد إلى دول مجلس التعاون بلغ في عام 2025 نحو 792.7 مليار دولار، منها 171.4 مليار دولار استثمارات بين دول المجلس نفسها، بما يعني أن الاستثمارات الخليجية البينية تمثل قرابة 22% من إجمالي رصيد الاستثمار الأجنبي المباشر الوارد إلى دول المجلس.

وأشاد معاليه بما تبذله دولة الإمارات من جهود متواصلة في تعزيز الحوار الاقتصادي والاستثماري بين الدول، والإسهام في ترسيخ حضور مجلس التعاون ومكانته على الصعيدين الإقليمي والدولي.

وقال البديوي إن انعقاد القمة في دبي يحمل دلالة خاصة، إذ قدمت الإمارة نموذجاً عالمياً في تحويل الرؤى الطموحة إلى إنجازات ملموسة، وأثبتت أن وضوح الرؤية والجرأة والتفكير في المستقبل عوامل قادرة على تحويل التحديات إلى فرص، والفرص إلى قصص نجاح.

وأضاف أن القمة تنعقد تحت شعار "إعادة تشكيل الازدهار العالمي: فتح آفاق استثمارية جديدة نحو مستقبل مستدام وشامل"، في مرحلة يشهد فيها الاقتصاد العالمي تحولات ديناميكية، إذ يعاد تشكيل سلاسل الإمداد، وتعيد التقنيات الناشئة رسم خريطة القطاعات، فيما أصبحت الاعتبارات الجيوسياسية أكثر حضوراً في قرارات الاستثمار.

وأوضح أنه في خضم هذه التحولات يبرز سؤال جوهري حول اتجاه الاستثمار في عالم يعيد تشكيل اقتصاده وخريطة مصالحه، مؤكداً أن الفرص وحدها لم تعد كافية لجذب الاستثمار، إذ أصبحت، مع تزايد المتغيرات والمخاطر، قوة الاقتصاد وكفاءة مؤسساته ووضوح توجهاته وقدرته على استشراف المستقبل والتكيف مع المتغيرات عوامل أساسية في توجيه قرارات الاستثمار.

وأكد أن هذه المقومات تتوافر اليوم في دول مجلس التعاون، بما تملكه من استقرار اقتصادي وقدرات مالية واستثمارية كبيرة ومؤسسات راسخة ورؤى تنموية واضحة، إلى جانب اقتصادات تمضي بخطى متسارعة نحو مزيد من التنوع والتكامل. وأشار معاليه إلى أن المنطقة مرت خلال الفترة الماضية بمتغيرات انعكست على المشهد السياسي وأسواق الطاقة، إلا أن دول مجلس التعاون، بفضل قياداتها الرشيدة وتنسيقها المشترك، حافظت على استقرار اقتصاداتها واستمرارية أسواقها ومرافقها الحيوية، وواصلت تنفيذ خططها ومشروعاتها.

وقال إن ما تشهده دول المجلس اليوم هو نتاج مسيرة ممتدة من العمل الخليجي المشترك، فمنذ تأسيس مجلس التعاون عام 1981 مضت دوله بخطوات ثابتة لبناء منظومة اقتصادية أكثر تكاملاً، بدءاً من منطقة التجارة الحرة، وصولاً إلى الاتحاد الجمركي والسوق الخليجية المشتركة، إضافة إلى عدد من المشاريع الإستراتيجية المشتركة في الطاقة والنقل والبنية التحتية، وصولا إلى مستويات متقدمة من التنسيق في السياسات الاقتصادية والاستثمارية.

«الطاقة والبنية التحتية» تحصد جائزتين في «الملتقى الخليجي للتنقل الأخضر» بعُمان

•• مسقط –وام:

حصدت وزارة الطاقة والبنية التحتية، جائزتين ضمن جوائز الملتقى الخليجي للتنقل الأخضر 2026 والذي عقد في سلطنة عُمان، بمشاركة قيادات ومسؤولين وخبراء وممثلين عن قطاعات النقل في دول مجلس التعاون لدول الخليج العربية.

وحصلت باقة النقل البحري في دولة الإمارات على جائزة الإبداع الرقمي، تقديراً للابتكار في تطوير وتكامل الخدمات البحرية الرقمية، وتبسيط الإجراءات والارتقاء بتجربة المتعاملين.

وحصدت سعادة المهندسة حصة آل مالك مستشارة وزير الطاقة والبنية التحتية لشؤون النقل البحري، المركز الأول في جائزة المرأة الرائدة في قطاع التنقل، تقديراً لمسيرتها القيادية وإسهاماتها في تطوير منظومة النقل.

وتم تطوير باقة النقل البحري تماشياً مع توجهات حكومة دولة الإمارات في "تصفير البيروقراطية"، من خلال إعادة تصميم رحلة المتعامل، وتبسيط الإجراءات، وتكامل الخدمات، والاستفادة من الحلول الرقمية، ويأتي فوز الباقة على المستوى الخليجي امتداداً للنجاح الذي حققته وطنياً، حيث سبق أن كرّمت قيادة دولة الإمارات وزارة الطاقة والبنية التحتية بفئة "أفضل فريق حكومي في تصفير البيروقراطية"، عن مشروع "باقة النقل البحري".

وأكدت سعادة المهندسة حصة آل مالك، اعتزازها بهذا الفوز الذي يعد تكريماً للمرأة الإماراتية، وللبيئة التي هيأتها قيادتنا الرشيدة لتمكينها وتعزيز مشاركتها في مختلف القطاعات، معربة عن الفخر بفوز باقة النقل البحري بجائزة الإبداع الرقمي، الذي يعكس ثمرة عمل فريق وطني عمل على إعادة تصميم الخدمات البحرية وتبسيط رحلة المتعامل، مستلهماً توجهات حكومة دولة الإمارات في تصفير البيروقراطية ووضع المتعامل في صميم عملية التطوير.

وأضافت أن هذا التكريم يحمل قيمة خاصة إذ يجمع بين تقدير الكفاءات الوطنية والابتكار في تطوير الخدمات الحكومية.

جناح المرأة في إكسبو دبي يطلق منصة «سَما» لدعم النساء في سوق العمل

•• دبي –وام:

أعلن جناح المرأة في مدينة إكسبو دبي، عن إطلاق منصة "سما" التفاعلية الجديدة والمخصصة لتمكين المرأة في مختلف المراحل المهنية، وتقديم فرص نوعية لتطوير المهارات المطلوبة في سوق العمل، بما يعزز الجهود المبذولة لتحقيق التكافؤ بين الجنسين في العمل.

توفر المنصة منظومة تمكينية شاملة على مدار العام، واستُوحى اسمها من معاني الطموح والانفتاح والنمو، وتنفذ بالشراكة مع مصرف "اتش إس بي سي" الذي يقدم التمويل ويساهم في ربط البرامج التدريبية بالمتطلبات الفعلية لسوق العمل، وبدعم من مؤسسة مدينة إكسبو دبي. ويأتي إطلاقها بالتزامن مع بدء النسخة الثانية من برنامج "العودة إلى العمل" الذي يهدف لربط النساء الراغبات في استئناف مسيرتهنّ المهنية مع سوق العمل، والذي شهد إقبالاً ونجاحاً كبيرين في نسخته الأولى.

وقالت مها غورتون، رئيس جناح المرأة في مدينة إكسبو دبي، إن النسخة الأولى لبرنامج "العودة إلى العمل" أكّدت وجود عدد كبير من الكفاءات النسائية التي تتمتع بالخبرة والمؤهلات والراغبة بالعودة إلى سوق العمل، كما سلطت الضوء على التحديات التي تواجههن. وأوضحت أن منصة "سما" ستعمل على تقديم حلول مستدامة ومؤثرة، مستفيدة من زخم البرنامج لتوسيع نطاق أثره بتوفير التدريب المباشر وبيئة مجتمعية وفرص تواصل فعالة لدعم المرأة وتعزيز التكافؤ بين الجنسين. وإلى جانب استمرار أعمال برنامج "العودة إلى العمل"، تضم منصة "سَما" عدداً من المبادرات الإستراتيجية منها جلسات سَما للمهارات والتي تنطلق في أوائل عام 2027 كبرامج مجانية بالكامل للتعلم والتطوير، تشمل ورشاً عملية وجلسات تدريبية متخصصة ومصادر تعليمية تغطي مجالات إعداد السيرة الذاتية والمقابلات، تطبيقات الذكاء الاصطناعي وتقنيات بيئة العمل، والكتب المالية.

وتضم المنصة ملتقى سَما المخصص لأصحاب الشواغر الوظيفية ورواد الأعمال، وهو تجمع سنوي يهدف إلى تحديد الفجوات في المهارات لدى الكوادر المهنية، وتوجيه البرامج التدريبية وفق احتياجات أصحاب العمل، إضافة إلى بناء مسارات إحالة هيكلية ينظمها جناح المرأة بين المؤسسات والراغبات باستئناف مسيرتهن المهنية، بالإضافة إلى هذه المبادرات، ستتيح بوابة رقمية مخصصة للمشاركات في برنامج سما مواصلة التعلم بوتيرتهن الخاصة، مع إمكانية الوصول إليها على مدار الساعة. وسيواصل بنك "اتش اس بي سي" الذي ساهم دعمه في نجاح برنامج العودة إلى العمل، دعم "سما" بتسهيل إجراء المقابلات التجريبية، وورش التواصل، مع مشاركة القيادة العليا بشكل مباشر في المعالم الرئيسية للبرنامج.

وقال ديفيد راموس، رئيس قطاع العمل الإنساني والخيري، منطقة الشرق الأوسط وشمال إفريقيا وتركيا لدى مجموعة بنك "اتش اس بي سي"، إنه عبر المبادرات التي تعزز التكافؤ بين الجنسين وتعزز تمكين المرأة ومسيرتها المهنية، يتجسد التزام البنك ببناء مستقبل أكثر شمولاً، وبما يبرز حجم الخبرات والإمكانات المتاحة، وتشكّل مبادرات على غرار "سما" محركاً رئيسياً في تمكين النساء وصقل مهاراتهن وبناء مسارات مهنية واعدة ومستدامة. ويأتي إطلاق منصة "سَما" في أعقاب النجاح الكبير الذي حققه برنامج "العودة إلى العمل"، والذي انطلق بتنفيذ من "شركات تُحدث التغيير" "C3" والذي نجح في إيصال نحو ثلث المشاركات إلى وظائف جوهرية في سوق العمل، ودعم 10% من المشاركات في بناء مسيرتهنّ المهنية في عالم ريادة الأعمال والأعمال المستقلة، حيث شغلت المشاركات مجالات متنوعة بين الشؤون المالية وإدارة العمليات والإنتاج. وتجسد منصة "سَما" رؤية جناح المرأة في مدينة إكسبو دبي التي تتمحور حول بناء مستقبل مزدهر ومستدام بدءاً من المشاركة الفاعلة للمرأة، ورسم خارطة طريق بعيدة الأمد لتوسيع نطاق الأثر في جميع أنحاء دولة الإمارات والمنطقة.

وللراغبات في تسجيل اهتمامهنّ في منصة "سما" يرجى التسجيل عبر الرابط ، وباب التسجيل في برنامج "العودة إلى العمل" مفتوح اعتباراً من 7-27 سبتمبر الجاري وهو متاح أيضاً في صفحة منصة "سما".

غرفة دبي للاقتصاد الرقمي تقدم أدوات «كانفا» مجاناً للشركات الصغيرة والمتوسطة

•• دبي–وام:

أعلنت غرفة دبي للاقتصاد الرقمي، بدء توفير خدمات "كانفا" Canva للتصميم والاتصال المرئي المدعومة بالذكاء الاصطناعي عبر منصة "تمكين الشركات" التابعة للغرفة، وذلك في إطار اتفاقية الشراكة الإستراتيجية التي وقعتها الغرفة مع الشركة العالمية المتخصصة ببرمجيات التصميم "كانفا" Canva في وقت سابق من العام الجاري.

وتتيح المبادرة للشركات الصغيرة والمتوسطة المنضمة لعضوية غرفة تجارة دبي، إمكانية الوصول مجاناً إلى أدوات التصميم المتقدمة في "كانفا" وحلولها المبتكرة المدعومة بالذكاء الاصطناعي، مما يسهم في تعزيز قدرتها التنافسية ودعم نمو منظومة الأعمال في دبي.

ومن خلال "منصة تمكين الشركات"، يمكن للشركات الصغيرة والمتوسطة المنضمة لعضوية غرفة تجارة دبي، الحصول على اشتراك مجاني في باقة Canva Business، حيث تتيح هذه المبادرة الاستفادة من أدوات "كانفا" المتطورة مجاناً لمدة عام لإنشاء مجموعة واسعة من المحتوى المرئي، بما يشمل تصاميم وسائل التواصل الاجتماعي والعروض التقديمية والمواقع الإلكترونية ومقاطع الفيديو. كما توفر المنصة "مجموعة أدوات العلامة التجارية" التي تتيح لفرق العمل التعاون بكفاءة أكبر، إلى جانب مجموعة من المزايا المبتكرة المدعومة بالذكاء الاصطناعي لتبسيط عمليات إنشاء المحتوى، دون الحاجة إلى خبرات متخصصة في التصميم.

ويمكن لكل شركة إضافة حساب "كانفا" لـ 50من موظفيها مما يرتقي بقدراتهم وإمكاناتهم، ويعزز تنافسية الشركة ومجتمع الأعمال بشكل عام.

وقال سعيد القرقاوي، نائب رئيس غرفة دبي للاقتصاد الرقمي، إن دمج أدوات التصميم والاتصال المرئي من "كانفا" ضمن "منصة تمكين الشركات" يشكّل خطوة رئيسية في مساعينا لتحفيز نمو الاقتصاد الرقمي في الإمارة؛ فمن خلال تسهيل وصول الشركات الصغيرة والمتوسطة إلى قدرات تصميم احترافية مدعومة بالذكاء الاصطناعي، نساعد الشركات على تبسيط عملياتها التجارية وتمكين رواد الأعمال من تعزيز حضورهم الرقمي؛ بما يعكس التزام الغرفة بتوفير بيئة أعمال مواتية تمكّن الشركات من التحلي بالمرونة اللازمة للنمو والابتكار وتوسيع نطاق أعمالها.

من جانبه قال أحمد إقبال، المدير العام لمنطقة الشرق الأوسط وشمال أفريقيا وباكستان في Canva، إن مهمة "كانفا" تتمثل في تمكين الجميع من التصميم، وتأتي الشراكة مع غرفة دبي للاقتصاد الرقمي امتداداً لهذه الرؤية من خلال إتاحة أدوات احترافية مدعومة بالذكاء الاصطناعي للشركات الصغيرة والمتوسطة في دبي، إذ تسعى الشركة لمنح رواد الأعمال وفرق العمل القدرة على تحويل أفكارهم إلى محتوى مؤثر بسرعة وسهولة وبناء علامات تجارية أقوى والتواصل مع عملائهم بفاعلية أكبر. وأضاف أنه من خلال هذه المبادرة، تتطلع "كانفا" إلى دعم نمو مجتمع الأعمال في دبي والمساهمة في تسريع التحول الرقمي والاقتصاد الإبداعي في المنطقة، لافتا إلى أن"كانفا" شهدتنمواً لافتاً منذ ترسيخ حضورها في السوق المحلي، حيث ينشر المستخدمون في دولة الإمارات اليوم أكثر من 5 ملايين تصميم شهرياً.

وللاستفادة من عرض Canva Business عبر منصة "تمكين الشركات"، يتعين على الشركات المؤهلة أن تحمل رخصة تجارية سارية المفعول في دبي وأن تكون عضواً مسجلاً في غرفة تجارة دبي، وألا يتجاوز عدد موظفيها 500 موظف.

ويقتصر العرض على الشركات التي لا تملك حالياً، ولم يسبق لها امتلاك اشتراكاً مدفوعاً في أي من باقات "كانفا"، أما الشركات العاملة في دبي وغير الحاصلة على عضوية غرفة تجارة دبي فستكون مؤهلة للاستفادة من العرض في المستقبل القريب.

ويأتي إطلاق حزمة الخدمات هذه في إطار الاتفاقية التي وقعتها غرفة دبي للاقتصاد الرقمي مع "كانفا" لتأسيس المقر الإقليمي للشركة في دبي، وذلك على هامش أعمال القمة العالمية للحكومات 2026.

وتهدف الشراكة إلى دعم 250 ألف شركة رقمية صغيرة ومتوسطة وفرد خلال السنوات الخمس المقبلة، بما ينسجم مع الخطط والإستراتيجيات الوطنية في مجالات التحول الرقمي والذكاء الاصطناعي.

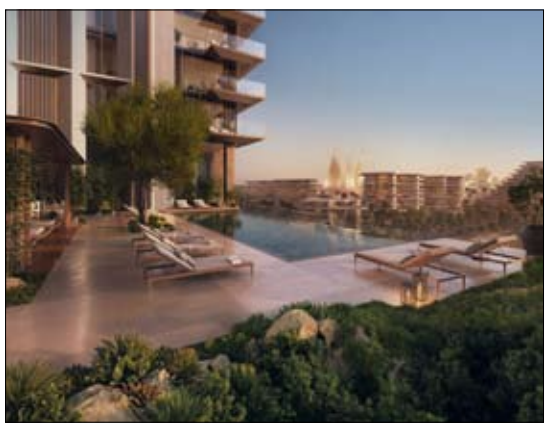

«الدار» تطلق مشروع «ساي السعديات» في المنطقة الثقافية بالسعديات

•• أبوظبي– وام:

أطلقت مجموعة الدار مشروع "ساي السعديات"، السكني الجديد في المنطقة الثقافية بالسعديات.

وتضم المرحلة الأولى من المشروع 265 منزلاً موزعة على مبنيين سكنيين، فيما يصل إجمالي المشروع عند اكتمال مراحله إلى 778 منزلاً ضمن ستة مبانٍ.

ويتمتع قاطنو "ساي السعديات" بقربهم من أبرز الصروح الثقافية في المنطقة، بما فيها متحف اللوفر أبوظبي، ومتحف زايد الوطني، ومتحف التاريخ الطبيعي أبوظبي، وتيم لاب فينومينا أبوظبي، بجانب تجارب الحياة العصرية في جزيرة السعديات.

ويعكس "ساي السعديات" التزام الدار بممارسات البناء المستدام، إذ يستهدف الحصول على "تصنيف 3 لآلئ" وفق نظام "استدامة"، كما يضم مزايا للمجتمع الذكي.

ومن المقرر طرح وحدات المرحلة الأولى للبيع اعتباراً من 16 سبتمبر 2026.

«سفين للأحواض الجافة» توسع قدرات إصلاح السفن بإضافة أكبر حوض عائم في الإمارات

•• أبوظبي – وام:

أعلنت سفين للأحواض الجافة، الشركة المتخصصة في بناء السفن وإصلاحها والتابعة لـ"نواتوم البحرية"، عن توسيع عملياتها في مجال الأحواض الجافة من خلال إضافة حوض عائم بطول 230 متراً في ميناء زايد بأبوظبي. وتم تصميم الحوض الجديد لاستقبال السفن التجارية العابرة للمحيطات وتلبية احتياجات مشاريع إصلاح منصات الحفر البحرية، بما يعزز خدمات سفين للأحواض الجافة في إصلاح السفن وصيانتها وتجديدها، ويسهم في تعزيز مرونة العمليات وتسريع الاستجابة لمتطلبات المتعاملين.

وتدير سفين للأحواض الجافة، وهي مشروع مشترك بين مجموعة موانئ أبوظبي وشركة "بريمير للخدمات الهندسية البحرية"، حالياً منشآت لأحواض بناء وإصلاح السفن تمتد على مساحة أكثر من 170،000 متر مربع في ميناء خليفة وميناء زايد بأبوظبي. ويقع الحوض العائم الجديد الذي يبلغ طوله 230 متراً في ميناء زايد، ويعد الأكبر من نوعه في الإمارات، كما يتميز بقدرة رفع تصل إلى 21،000 طن، ويمتد بمحاذاة رصيف بحري 1،000 متر. وتسهم هذه الإضافة في توسيع نطاق مشاريع إصلاح وصيانة السفن التي يمكن لشركة سفين للأحواض الجافة تنفيذها، مع توفير مرونة أكبر في الأعمال. كما ستدعم البنية التحتية الموسّعة للأحواض الجافة أعمال صيانة أسطول "نواتوم البحرية" الكبير، ما يسهم في تعزيز الكفاءة التشغيلية وتقليل فترات التوقف عن الخدمة.

وقال الكابتن عمار الشيبه، الرئيس التنفيذي للقطاع البحري والشحن، ، إن إضافة الحوض العائم تمثل خطوة مهمة في مسيرة التوسع المستمر لقدرات سفين للأحواض الجافة، ومن خلال زيادة طاقتنا الاستيعابية بما يتيح خدمة السفن الأكبر حجماً وتنفيذ مشاريع الصيانة، فإننا نعزز قدرتنا على تزويد متعاملينا بحلول صيانة أسرع وأكثر مرونة.

«ميرال».. إضافة 3 مناطق جديدة مستوحاة من سلسلة «هاري بوتر» إلى «عالم وارنر براذرز أبوظبي»

•• أبوظبي-وام:

كشفت ميرال بالتعاون مع شركة "وارنر براذرز ديسكفري غلوبال إكسبيرينسز"، عن إضافة ثلاث مناطق ترفيهية جديدة مستوحاة من سلسلة "هاري بوتر" الشهيرة إلى عالم "وارنر براذرز جزيرة ياس، أبوظبي"، أكبر مدينة ترفيهية داخلية في المنطقة.

وتمتد المناطق الجديدة وهي "داياجون آلي" و"قلعة هوجوورتس" و"فوربيدن فورست"، على مساحة تُقدَّر بنحو 63،000 متر مربع، على أن يتم استكمال أعمال البناء لهذه المناطق بحلول عام 2029. وقال معالي محمد خليفة المبارك، رئيس مجلس إدارة ميرال: يُشكل الإعلان عن المناطق الترفيهية الثلاث الجديدة المستوحاة من عالم هاري بوتر محطة مفصلية في مسيرة التطوير المستمر لجزيرة ياس وإمارة أبوظبي عموماً كما يعكس هذا التوسع عمق الشراكة الإستراتيجية الممتدة مع وارنر براذرز ديسكفري غلوبال إكسبيرينسز، والتي أثمرت عن تجسيد شخصيات وقصص عالمية مشهورة على أرض الواقع بالاستناد إلى أرقى تصاميم الترفيه الغامر.

وأضاف معاليه: تماشياً مع الرؤية الشاملة للإمارة لمواصلة مسار التنويع الاقتصادي، وتعزيز الجاذبية السياحية، وتطوير قطاع ترفيهي ديناميكي ومستدام، يساهم هذا التوسع في ترسيخ مكانة جزيرة ياس وجهةً عالميةً رائدةً للترفيه والاستجمام. كما يؤكد التزامنا الراسخ بتقديم تجارب عالمية المستوى توفر للزوار والمقيمين بيئة تفاعلية ملهمة وذكريات استثنائية لا تُنسى.

وستضم المناطق الجديدة الثلاث ألعاباً ترفيهية فريدة مستوحاة من سلسلة "هاري بوتر" مصممة خصيصاً لـ"عالم وارنر براذرز جزيرة ياس، أبوظبي"، تحول ذلك العالم الساحر إلى واقع ملموس بالاعتماد على السرد القصصي الغامر، والتصميم المبتكر، والتجارب التفاعلية الجذّابة.

وقال سايمون روبنسون، رئيس التجارب العالمية وعمليات الاستوديو في وارنر براذرز ديسكفري: يُشكل مشروع توسعة عالم وارنر براذرز جزيرة ياس، أبوظبي خطوة إستراتيجية في مسار التزامنا بتطوير وجهات ترفيهية عالمية المستوى، تستند في جوهرها إلى قوة السرد القصصي وروعة الأعمال التي ننتجها وتتيح لنا إضافة هذه المناطق الترفيهية الثلاث الجديدة تعميق الارتباط بين قصصنا الشهيرة والضيوف الشغوفين بها. ويُجسّد هذا المشروع رؤيتنا بعيدة المدى في تقديم تجارب ترفيهية غامرة ترسي معايير جديدة على مستوى القطاع، ونتطلع بشغف إلى الكشف عن هذه العوالم المبتكرة التي ستبقى مصدر إلهامٍ لعشاق هذه السلسلة عبر الأجيال.

ونجح "عالم وارنر براذرز جزيرة ياس، أبوظبي"، منذ افتتاحه، في تجسيد مجموعة من أشهر القصص والشخصيات العالمية من خلال ألعاب مشوّقة وتجارب عائلية فريدة من نوعها.

ويشكل إطلاق مناطق "هاري بوتر" الجديدة محطة مفصلية في مسار تطور المدينة الترفيهية التي تضم حالياً ست مناطق مختلفة، إذ يساهم هذا المشروع في توسيع محفظتها الترفيهية وتقديم تجارب استثنائية صُمّمت لإلهام الزوار واستقطاب السياح من جميع أنحاء العالم، بما يُعزّز موقع أبوظبي في صدارة مشهد الترفيه الدولي.

«الموانئ والجمارك»: قطاع دبي البحري يرسّخ مكانته العالمية ويستقطب 116 جنسية من حول العالم

•• دبي – وام:

تواصل سلطة دبي البحرية، التابعة لمؤسسة الموانئ والجمارك والمنطقة الحرة، تطوير منظومة بحرية متكاملة تعزز سلامة الملاحة، وترفع كفاءة الخدمات والعمليات البحرية، وتدعم تطور البيئة التنظيمية للقطاع، بما يواكب النمو المتسارع الذي يشهده القطاع البحري في الإمارة، ويرسّخ مكانة دبي مركزاً عالمياً رائداً للأنشطة والخدمات البحرية.

وتعكس أحدث المؤشرات اتساع نطاق القطاع البحري في دبي وتنوع مكوناته، إذ يضم 8،415 وسيلة بحرية مسجلة لدى سلطة دبي البحرية، وأكثر من 14 ألف شركة بحرية، فيما ينتمي مستخدمو القطاع إلى 116 جنسية من حول العالم، ويتصدر البريطانيون قائمة المستخدمين.

وتدعم هذه المنظومة بنية تحتية متطورة تشمل 20 مرسى بحرياً و4،214 رصيفاً بحرياً، بما يعزز استدامة النمو ويرفع جاهزية القطاع لتلبية الطلب المتزايد على الأنشطة والخدمات البحرية. وأكد الشيخ الدكتور سعيد بن أحمد بن خليفة آل مكتوم، المدير التنفيذي لسلطة دبي البحرية، أن تطوير القطاع البحري يمثل محوراً رئيسياً في جهود دبي لتعزيز الاقتصاد الأزرق وترسيخ حضورها العالمي في مختلف مجالات الأنشطة والخدمات البحرية. وقال: نواصل تطوير منظومة بحرية متكاملة ترتكز على أعلى معايير التنظيم والسلامة، بما يعزز تنافسية دبي ويرسّخ مكانتها وجهةً بحريةً عالمية. ونعمل على توفير بيئة تنظيمية متطورة تدعم مختلف مكونات القطاع، وتواكب احتياجات مستخدميه، وترفع كفاءة العمليات والخدمات البحرية وفق أفضل الممارسات العالمية. وأضاف: تعكس مؤشرات النمو التي يسجلها القطاع البحري جاذبية دبي المتزايدة للمتعاملين والمستثمرين ومشغلي الوسائل البحرية من مختلف أنحاء العالم، كما تؤكد كفاءة بنيتها التحتية وقدرتها على استيعاب التوسع المستقبلي، بما يدعم مستهدفات الإمارة في بناء قطاع بحري أكثر تنافسية واستدامة. وتتولى سلطة دبي البحرية تنظيم القطاع والأنشطة البحرية ضمن نطاق اختصاصها في مياه إمارة دبي، وعلى امتداد ساحل الإمارة البالغ طوله نحو 72 كيلومتراً، وصولاً إلى المياه الاقتصادية الخالصة.

وتعمل السلطة بصورة مستمرة على تطوير الأطر التنظيمية والأنظمة والخدمات التي تضمن سلامة الملاحة، وترفع كفاءة العمليات، وتدعم تجربة مستخدمي القطاع البحري.

وتضم منظومة القطاع في دبي باقة متنوعة من الوسائل البحرية، تشمل قوارب النزهة المزودة بمحركات، ووسائل الرياضات المائية، والوسائل السياحية والتجارية، ووسائل النقل البحري الجماعي، والمطاعم العائمة، إلى جانب فئات أخرى من الوسائل البحرية.

وتتصدر قوارب النزهة المزودة بمحركات قائمة الوسائل المسجلة بواقع 3،269 قارباً، تليها وسائل الرياضات المائية بعدد 2،377 وسيلة، ثم الوسائل السياحية بعدد 1،064 وسيلة. كما تضم القائمة 897 وسيلة بحرية تجارية مخصصة للرياضات المائية، و224 وسيلة للنقل البحري الجماعي، فضلاً عن الوسائل المسجلة ضمن الفئات البحرية الأخرى.

جمارك أبوظبي تطلق تحديثاً لهويتها المؤسسية لمواكبة تطلعات المستقبل

•• أبوظبي -وام:

أطلقت جمارك أبوظبي تحديثاً متكاملاً لهويتها المؤسسية، في خطوة تعكس التزامها المستمر بتطوير حضورها المؤسسي بما ينسجم مع توجهات إمارة أبوظبي، ويعزز ارتباط الهوية بإستراتيجيتها ودورها في دعم النمو الاقتصادي المستدام وتسهيل حركة التجارة. ويأتي تحديث الهوية المؤسسية نتاجاً لدراسات وأبحاث متخصصة هدفت إلى تطوير المنظومة البصرية والمؤسسية بما يعكس تطلعات جمارك أبوظبي، ويحافظ في الوقت ذاته على عناصر هويتها الراسخة، حيث شمل التحديث الشعار والعناصر البصرية وفق رؤية عصرية أكثر مرونة.

كما شمل المشروع تطوير إستراتيجية متكاملة للهوية والسرد المؤسسي، بما يعزز وضوح الرسائل التي تعبر عن جمارك أبوظبي وقيمها ودورها، ويربط حضورها المؤسسي بتوجهات إمارة أبوظبي وأولوياتها التنموية.

وفي إطار تعزيز حوكمة الهوية المؤسسية، تم تطوير دليل إرشادي متكامل يحدد الأطر والمعايير المعتمدة لاستخدام مكونات الهوية وتطبيقاتها عبر نقاط الاتصال والقنوات الداخلية والخارجية، مع مراعاة أفضل الممارسات والمعايير العالمية، بما في ذلك إرشادات الوصول لمحتوى الويب "WCAG" الصادرة عن اتحاد شبكة الويب العالمية "W3C".

كما يتضمن التحديث تطوير نظام رقمي تفاعلي للهوية المؤسسية، يتيح الوصول إلى مكونات الدليل الإرشادي واستخدامها بطريقة مبسطة ومرنة، مما يسهم في تسهيل تطبيق الهوية وتعزيز كفاءة استخدامها، كما تم تطوير إطار لحوكمة استخدامات الذكاء الاصطناعي في إنتاج الصور والنماذج البصرية، إلى جانب دعم عمليات مراجعة تطبيقات الهوية والتحقق من توافقها مع المعايير المعتمدة، بما يعزز توظيف التقنيات الحديثة في إدارة الهوية المؤسسية. ويعكس تحديث الهوية المؤسسية توجه جمارك أبوظبي نحو بناء هوية متطورة ومرنة وقابلة للتطبيق في البيئة الرقمية، بحيث تتجاوز مفهوم الهوية البصرية التقليدية لتصبح منظومة متكاملة تدعم التواصل المؤسسي.

GOVERNMENT OF DUBAI
DUBAI COURTS

Date 08/ 09/ 2026 Issue No : 14851

Dubai Courts of First Instance
Service by Publication for a Property Sale

In Case No. 167/2025/250 - Mortgaged Property Sale
Considered in : 15th Execution Circuit No. 397
Subject of case : Subject : Request for the Sale of Mortgaged Property by Public Auction Pursuant to Law No. (14) of 2008 Regarding Mortgage in the Emirate of Dubai
Execution Creditor : Commercial Bank of Dubai PJSC
Address : Naser Al Shamsi Advocates and Legal Consultants - Emirate of Dubai, Bur Dubai, Business Bay, Aspect Tower, 4th Floor, Office 404 - Tel : 042507778 - Mobile No. 0566599357 - Fax 042507779 - P. O. Box : 80735 - Dubai - 0566599357
Service to : Sanjiv Kumar Dhiman
Status : Execution Debtor
Address : Al Hebiah Third, Residential Villa, Plot No. 865 0552216352 SANJIV@MYSECONDHOMEDUBAI.COM - Makani No. 2645387731
Subject of Service : On Wednesday, 16.09.2026 at 5:00 PM, and on the following three days if necessary, the sale of the property described below will be conducted at the entity entrusted with the sale (Emirates Auction and through its website: http://www.emiratesauction.ae). Those wishing to purchase must deposit a security amount of not less than 20% of the base price before entering the auction. Anyone who has an objection to the sale must submit their objection supported by documents before the scheduled sale session and within the time limits stated in Article 294 of the Civil Procedures Law. Whoever's bid is approved must deposit the full price and expenses within ten days following the sale session. Any person not prohibited from bidding may increase the price within the ten days following the sale session, provided that the increase is not less than one tenth of the price, and provided that they deposit the full offered price and expenses into the court treasury.
Below is the description of the property : Land and the building thereon - Area : Al Hebiah Third - Plot No. 865 - Municipality No. 676-6551-Area : 450 square meters - Valuation : AED 6,000,000
To settle the executed amount, any payments shall be deposited or transferred to the following account related to the execution file : AE740260751208000192382
DC-VAC-ACCOUNT : 250-2025-167-000192382
Emirates NBD
Note : 1. The amount must be paid immediately.

United Arab Emirates
Ajman First Instance Federal Court

Date 08/ 09/ 2026 Issue No : 14851

Ajman First Instance Federal Court
NOTICE BY PUBLICATION IN THE EXECUTION CASE
Payment Notice
in Execution Case No. AJCEXCIRSTATE2026/0004249 - Real Estate

To : the Judgment Debtor : AHMED ADEEB USMANI
Whereas the attached Judgment has been rendered against you in favor of the Plaintiff, Ajman Real Estate Corporation (Aqar), in the above-mentioned case; And whereas the said Judgment Creditor has submitted an application for enforcement of the aforementioned Judgment and has paid the prescribed fee; And whereas the Judgment sought to be enforced is as follows : Therefore, you are hereby required to comply with the provisions of the aforementioned enforceable instrument within [7] days from the date of service of this Notice upon you.
Total Amount, including Fees and Expenses : AED 88,020.00
In the event that you fail to do so, the Court shall take against you the legally prescribed compulsory enforcement measures.
Judge / Mohammed Abdul Aleem Mohammed Saleh
Ajman Federal Court
Civil Execution Court

United Arab Emirates
Ajman First Instance Federal Court

Date 08/ 09/ 2026 Issue No : 14851

Memorandum of Judgment Notice by Publication
Issued by Ajman Federal Court, Civil First Instance Court,
in Lawsuit No. AJCFICIRSTATE2025/0003111 - Real Estate

To : Defendant : Azmat Bilali Syed Ghulam Kibrya Shah, Address : 10486009
We hereby notify you that, on 22/04/2026, this Court rendered its Judgment against you in the above-mentioned Lawsuit, in favor of Ajman Real Estate Corporation (Aqar), as follows:
First: The Court judged to rescind the Sale and Purchase Agreement for Residential Unit No. 405, located in the project known as Orient Tower, Tower Al, in Al Lawara 2, Emirate of Ajman.
Second: The Court judged to obligate the Defendant to return Residential Unit No. 405, located in the project known as Orient Tower, Tower Al, in Al Lawara 2, Emirate of Ajman, to the Plaintiff institution, vacant of persons and occupants. Third: The Court authorized the Plaintiff institution to transfer the initial ownership and purchase registration of Residential Oil 405 located in the project known as Orient Tower, Tower A1, in Al Lawara 2, Emirate of Ajman, into its name with the Department of Land and Real Estate Regulation in the Emirate of Ajman, at the expense of the Defendant. Fourth : The Defendant is obligated to pay the Plaintiff institution the maintenance and service fees for the said unit for the same period. Fifth : The Defendant is obligated to pay the Plaintiff institution an amount of AED 120,000 (One Hundred Twenty Thousand Dirhams) as compensation for the damages it sustained, as set out in the grounds of the Judgment. Sixth: The Defendant is obligated to pay legal interest at the rate of 5% on the adjudged amount from the date on which this Judgment is submitted for enforcement until full payment, and to pay the fees and expenses, as well as an amount of AED 1,000 towards attorneys' fees.
Judge / Khalid Shahir Rabee
Ajman Federal Court
Civil First Instance Court

GOVERNMENT OF DUBAI
DUBAI COURTS

Date 08/ 09/ 2026 Issue No : 14851

Amicable Settlements
Digital Notification of a Judgment Deemed Rendered in Presence by Publication

In Dispute No. 521/2026/1375 - Commercial Dispute - Minor
Heard before Fourteenth Dispute Amicable Settlement Circle No. 763
Subject Matter of the Dispute : Subject : A lawsuit claiming payment of an amount of 50,550.00 (fifty thousand five hundred and fifty) Dirhams, together with legal interest at the rate of 5% from the date of the judicial claim until full payment
Claimant : HANIFA ENG. EST
Address : UAE - Emirate of Sharjah - Industrial Area No. 04 - Ground Floor - Hanifa Engineering Establishment Building - 0505393157
Party to be Served : 1. ART PLACE FOR AUTO GENERAL REPAIRING CO. L.L.C, Capacity : Respondent
Subject of the Notification : The Amicable Settlements has decided to notify you of the judgment issued on 05/08/2026 deemed rendered in presence. To view the details of the judgment, Dubai Courts electronic and smart services must be used.

GOVERNMENT OF DUBAI
DUBAI COURTS

Date 08/ 09/ 2026 Issue No : 14851

Amicable Settlements
Digital Notification by Publication of the Registration of a Claim

In Dispute No. 520/2026/4245 - Civil Dispute - Small
Heard before Amicable Settlement of Disputes Twenty-One No. 460
Subject of the Dispute : The Plaintiff requests the Honourable Court to render a judgment:
1- Obliging the Defendant to pay the Plaintiff the amount of 10500 dirhams
2- Obliging the Defendant to pay the legal interest at the rate of 9% per annum from the date of the legal notice on 2026/06/13 until the date of full payment.
3- Obliging the Defendant to pay the expenses and the advocate's fees
Disputant : Kabi LLC (Cars Taxi Services Company L.L.C. / formerly)
His address : The Emirates Emirate of Dubai Bur Dubai Zayed Road Emaar Business Park Building 4 Dubai - Sheikh Apartment 4 0501280927
To be notified : 1- Mohammed Hanif Habib Rasool, his capacity: Disputed Against
Subject of the Notification : A claim has been filed against you, the subject of which is: The Plaintiff requests the Honourable Court to render a judgment: 1- Obliging the Defendant to pay the Plaintiff the amount of 10500 dirhams. 2- Obliging the Defendant to pay the legal interest at the rate of 9% per annum from the date of the legal notice on 2026/06/13 until the date of full payment. 3- Obliging the Defendant to pay the expenses and the advocate's fees. A hearing has been scheduled therefor on Tuesday 08-09-2026 at 09:00 a.m. in the remote litigation hall, which may be accessed through the Dubai Courts website - Public Services Case Hearing Schedules. You are therefore required to attend, or whoever legally represents you, and you shall submit whatever memoranda or documents you have to the Court at least three days before the hearing.

United Arab Emirates
Ajman First Instance Federal Court

Date 08/ 09/ 2026 Issue No : 14851

Ajman First Instance Federal Court
Notice to the Defendant by Publication
Before the Lawsuit Management Office of the Ajman Federal Court
Federal Court of First Instance - Civil Court - Real Estate Division,
in Lawsuit No.AJCFICIRSTATE2026/0002143

To the Defendant : MOHAMED HAJI ABUKAR
Address Unknown
You are hereby required to appear at the hearing scheduled for 22/09/2026 before the Lawsuit Management Office of the Ajman Federal Court - Federal Court of First Instance - Civil Court Office No. (Lawsuit Management Judge's Office No. 6), either personally or through an authorized Attorney, and to submit a plea in response to the Lawsuit, together with all supporting exhibits, within a period not exceeding ten days from the date of publication, for consideration of the above-mentioned Lawsuit, in your capacity as the Defendant.
Judicial Services Office
Iman Ahmed Al-Awadhi

United Arab Emirates
Ajman First Instance Federal Court

Date 08/ 09/ 2026 Issue No : 14851

Memorandum of Judgment Notice by Publication
Issued by Ajman Federal Court, Civil First Instance Court,
in Lawsuit No. AJCFICIRSTATE2024/0002004 - Real Estate

Defendant : AMAL ARIAN, Address : 10124484
We hereby notify you that, on 22 April 2026, this Court rendered its Judgment against you in the above-mentioned Lawsuit, in favor of Ajman Real Estate Corporation (Aqar), as follows : First : The Court judged to obligate the Defendant to pay the Plaintiff institution an amount of AED 92,099 (Ninety-Two Thousand and Ninety-Nine Dirhams), together with legal interest at the rate of 5% from the date of the claim until full payment.
Second: The Court judged to obligate the Defendant to pay an amount of AED 9,000 (Nine Thousand Dirhams) as compensation to the Plaintiff institution, as set out in the grounds of the Judgment, and further obligated her to pay the fees and expenses and an amount of AED 500 towards attorneys' fees.
Judge : Khalid Shahir Rabee
Ajman Federal Court
Civil First Instance Court

United Arab Emirates
Ajman First Instance Federal Court

Date 08/ 09/ 2026 Issue No : 14851

Ajman Federal Court
Notice of Attendance at a Remote Video Meeting
In Case No. (AJCFICIRSTATE2026/0002144)

Upon the request of : Plaintiff : Ajman Real Estate Corporation (Aqar)
Authorization Code : ESXMuC - Address / elected address for the purposes of this Lawsuit only: the office of its Attorney, Al Madhani, Al Shamsi & Al Awadi Advocates and Legal Consultants L.L.C., Dubai, Burj Khalifa District, Business Bay, Single Business Tower, Offices 2701, 2702 and 2706, Tel.: 043298881, Email : info@mslawuae.com
To: Defendant : INAYAT ULLAH Authorization Code : 50SKEm
Address / via text messages : 0551213101
You are required to attend Remote Video Meeting No. EM00157613, scheduled for 22/09/2026 at 08:30, which will be held remotely before the Real Estate Circuit of Ajman Federal Court via video conference through the Ministry of Justice website at the following portal : https://smartjustice.moj.gov.ae/chrysalis/f/eMeeting/search - You may attend personally or through an authorized Attorney, or scan the code shown below using your mobile phone camera.
Meeting Details : Meeting No : EM00157613
You may submit your plea in response to the Lawsuit and attach the Exhibits through the electronic system.
Judicial Services Office
Iman Ahmed Al-Awadhi

United Arab Emirates
Ajman First Instance Federal Court

Date 08/ 09/ 2026 Issue No : 14851

Notice to the Defendant by Publication
Before the Lawsuit Management Office of the Ajman Federal Court
Federal Court of First Instance - Civil Court - Real Estate Division,
in Lawsuit No. AJCFICIRSTATE2026/0002111

To the Defendant : OMER ABDALLA MOHAMED IBRAHIM ALI
Address Unknown
You are hereby required to appear at the hearing scheduled for 23/09/2026 before the Lawsuit Management Office of the Ajman Federal Court - Federal Court of First Instance - Civil Court Office No. (Lawsuit Management Judge's Office No. 6), either personally or through an authorized Attorney, and to submit a plea in response to the Lawsuit, together with all supporting exhibits, within a period not exceeding ten days from the date of publication, for consideration of the above-mentioned Lawsuit, in your capacity as the defendant.
Judicial Services Office
Iman Ahmed Al-Awadhi

United Arab Emirates
Ajman First Instance Federal Court

Date 08/ 09/ 2026 Issue No : 14851

Ajman Federal Court
Notice of Attendance at a Remote Video Meeting
In Case No. (AJCFICIRSTATE2026/0001568)

Upon the request of : Plaintiff : Ajman Real Estate Corporation (Aqar)
Authorization Code: OPCKRG - Address / elected address for the purposes of this Lawsuit only: the office of its Attorney, Al Madhani, Al Shamsi & Al Awadi Advocates and Legal Consultants L.L.C., Dubai, Burj Khalifa District, Business Bay, Single Business Tower, Offices 2701, 2702 and 2706, Tel.: 043298881, Email: info@mslawuae.com
To: Defendant: Fakir Shamsuzzaman Yousuf Ali Fakir
Authorization Code: 3JNFVb - Address / via text messages : 0552471253
You are required to attend Remote Video Meeting No. EM00155178, scheduled for 22/09/2026 at 08:30, through the Ministry of Justice website at the following portal: which will be held remotely before the Real Estate Circuit of Ajman Federal Court via video conference https://smartjustice.moj.gov.ae/chrysalis/f/eMeeting/search - You may attend personally or through an authorized Attorney, or scan the code shown below using your mobile phone camera. Meeting Details: Meeting No.: EM00155178 - You may submit your plea in response to the Lawsuit and attach the Exhibits through the electronic system.
Judicial Services Office
Iman Ahmed Al-Awadhi

United Arab Emirates
Ajman First Instance Federal Court

Date 08/ 09/ 2026 Issue No : 14851

Memorandum of Judgment Notice by Publication
Issued by Ajman Federal Court, Civil First Instance Court,
in Lawsuit No. AJCFICIRSTATE2025/0003211 - Real Estate

Defendant : Muslimiat Jahan Mohammed Golam Mostofa Mia, Address : 10496004
We hereby notify you that, on 22/4/2026, this Court rendered its Judgment against you in the above- mentioned Lawsuit, in favor of Ajman Real Estate Corporation (Aqar), Accordingly, the Court judged as follows : First : Obligating the Defendant to pay the Plaintiff an amount of ((AED 75,224)) (Seventy-Five Thousand Two Hundred and Twenty-Four Dirhams), together with legal interest at the rate of 5% from the date of submitting the judgment for enforcement until full payment. Second : Obligating the Defendant to pay the Plaintiff a delay and dishonored payment penalty in the amount of ((AED 8,000)) (Eight Thousand Dirhams). Third : Obligating the Defendant to pay the Plaintiff an amount of ((AED 5,000)) (Five Thousand Dirhams) as compensation for the damages it sustained, in accordance with the reasons set out in the judgment, and obligating him to bear the fees and expenses and AED 1,000 as Attorney's fees.
Judge / Khalid Shahir Rabee
Ajman Federal Court
Civil First Instance Court

United Arab Emirates
Fujairah First Instance Court

Date 08/ 09/ 2026 Issue No : 14851

Notification of Defendant by Publication
In Case No. FUCFCICIVS2026/0000511, Civil

To Defendant: Manasik Stone, Marble, and Building Maintenance Company
We inform you that the Plaintiff, Omar Rashid Hamid Masoud Alghafri, - UAE National, has filed the above-mentioned lawsuit claiming an amount of AED 110,000. Therefore, you must appear before the Fujairah Federal First Instance Court, Civil First Instance Court, on 14/09/2026 at 08:30 AM, to submit your defense and supporting documents. In the event of your non-appearance or failure to send an authorized legal representative on your behalf, the Court shall proceed with legal measures in your absence.
Issued on : 02/09/2026
Issued by : employee
Customer Happiness Center
Judge / Mahjoub Abdullah Othman
Fujairah Federal
Court Civil of First Instance

Notification by Publication

Date 08/ 09/ 2026 Issue No : 14851

No. 8476/2025 - Commercial Execution

Respondent) : HOSSAIN MOLLAH MOBAROK HOSSAIN
Address : Unknown
In favor of (Execution Applicant / Judgment Creditor) :
Emirates Telecommunications Group Company (Etisalat Group) PJSC
Address : Emirate of Dubai, Bur Dubai, Al Asil Street, Empire Heights Building, Office No. 1103, Ras Al Khaimah Bank Building. Makani No.: 2715487271
Whereas, on 27/02/2025, a judgment was rendered against you in Commercial Case No. 38 of 2025, and whereas the above-mentioned judgment creditor has submitted an application for enforcement of the judgment and paid the prescribed fee, and whereas the judgment sought to be enforced is as follows: Amount subject to enforcement, inclusive of fees and expenses : AED 28,728.
Therefore, you are hereby required to comply with and execute the contents of the above-mentioned executory instrument within seven (7) days from the date of your notification. In the event of your failure to do so, the Court shall take against you the enforcement measures prescribed by law.

محاكم دبي
محاكم دبي الابتدائية

العدد ١٤٨٥١ بتاريخ ٢٠٢٦/٩/٨ 70197

اعلان رقمي للتكليف بالوفاء بالنشر
في التنفيذ رقم ٦١٩٠/٢٠٢٣/٢٠٧ تنفيذ تجاري

المنظورة في: دائرة التنفيذ الحادية عشر رقم ٢٩٦

موضوع التنفيذ : تنفيذ الحكم الصادر في امر الاداء رقم ٢٠١٩/١٩٩٥ والمستأنف برقم ٢٤٦٣/٢٠١٩ استئناف تجاري ، بسداد المبلغ المنفذ به وقدره (٦٢٩٧٢٠٥,٥) درهم شاملا للرسوم والمصاريف .

طالب التنفيذ: ماير جيانج بصفته مالك شركة إم إف سي انترناشيونال م.م.ح - وآخرون

عنوانه: الامارات - امارة أم القيوين - الحمراء ب - ام القيوين - بنايه الشموخ - ٠٥٢٩٢٣٦٠٢٢

المطلوب إعلانه: ١- كوربوريشن وينج للتجارة العامة ش.ذ.م.م - صفته: منفذ ضده

موضوع الإعلان : قد أقام عليكم الدعوى التنفيذية المذكورة اعلاه والزامكم بتنفيذ ما ورد بالسند التنفيذي وسداد المبلغ المنفذ به وقدره (٥١٧٢٢٠٥,٥) درهم الى طالب التنفيذ أو خزينة المحكمة ، بالاضافة الى سداد الرسوم المقررة وذلك خلال 7 أيام من تاريخ نشر الاعلان والا فان محكمة التنفيذ ستتخذ الاجراءات القانونية بحقكم.

رئيس الشعبة

محاكم دبي
التسويات الودية

العدد ١٤٨٥١ بتاريخ ٢٠٢٦/٩/٨ 70392

اعلان رقمي بالنشر بقيد دعوى
في المنازعة رقم: ٢٣٥٨/٢٠٢٦/٥٢١ نزاع تجاري - صغير

المنظورة في: التسوية الودية للمنازعات الثانية رقم ٧٥١

موضوع المنازعة : أولاً: إلزام المدعى عليهما بالتضامن والتضامم فيما بينهما بأن يؤديا للمدعية المبلغ محل المطالبة مبلغ ٢١,١٦٤,٢٢ درهم. ثانياً: إلزام المدعى عليهما بالتضامن والتضامم فيما بينهما بأن يؤديا للمدعية الفائدة التأخيرية القانونية على المبلغ موضوع المطالبة بواقع ١٢٪ سنوياً من تاريخ المطالبة القضائية وحتى تمام السداد. ثالثاً: إلزام المدعى عليها بالرسوم وأتعاب المحاماة والمصاريف القضائية.

المتنازع: الشركة المتكاملة لخدمات الغاز ش ذ م م

عنوانه: أبوظبي- شارع خليفة- بناية بنك المشرق- الطابق الخامس- مكتب ٥٠٤ ب- ٠٥٠٩٩٤٠٠١٤

المطلوب إعلانهما : ١- سكاي فوود للإستثمار ش ذ م م- سابقاً شركة جورميه جلف ش ذ م م ٢- باندا أكسبريس (فرع من سكاي فوود للإستثمار ش ذ م م) - صفتهما : متنازع ضدهما

موضوع الإعلان : قد أقام عليك الدعوى وموضوعها أولاً: إلزام المدعى عليهما بالتضامن والتضامم فيما بينهما بأن يؤديا للمدعية المبلغ محل المطالبة مبلغ ٢١,١٦٤,٢٢ درهم. ثانياً: إلزام المدعى عليهما بالتضامن والتضامم فيما بينهما بأن يؤديا للمدعية الفائدة التأخيرية القانونية على المبلغ موضوع المطالبة بواقع ١٢٪ سنوياً من تاريخ المطالبة القضائية وحتى تمام السداد. ثالثاً: إلزام المدعى عليها بالرسوم وأتعاب المحاماة والمصاريف القضائية.- وحددت لها جلسة يوم الثلاثاء الموافق ٢٠٢٦/٠٩/٠٨ الساعة ٠٩,٠٠ ص في قاعة التقاضي عن بعد والتي يمكن الوصول اليها من خلال موقع محاكم دبي الالكتروني - الخدمات العامة - جداول جلسات القضايا لذا فأنت مكلف بالحضور أو من يمثلك قانونيا وعليك بتقديم ما لديك من مذكرات او مستندات للمحكمة قبل الجلسة بثلاثة أيام على الأقل.

رئيس القسم

محاكم دبي
التسويات الودية

العدد ١٤٨٥١ بتاريخ ٢٠٢٦/٩/٨ 70197

اعلان رقمي لحكم بمثابة الحضوري بالنشر
في المنازعة رقم: ١٤٣٧٦/٢٠٢٥/٤٦١ نزاع محدد القيمة

المنظورة في: التسوية الودية للمنازعات الرابعة عشر رقم ٧٦٣

موضوع المنازعة : مطالبة مالية مبلغ وقدره (٧٣,٤٠٠) درهم ثلاثة وسبعون الف واربعمائة درهم اماراتي والفائدة القانونية ٥٪ .

المتنازع: موهيت راجبال هيرا لال راجبال

عنوانه: الامارات - امارة دبي - القوز الصناعية الثالثة - دبي - شارع الشيخ زايد - مبنى قرقاش - شقة الاول - ٠٥٥٤٢٤٤٣٨٥

المطلوب إعلانه : ١- محمد بلال شاهين باشا شاهين باشا - صفته : متنازع ضده

موضوع الإعلان : قررت التسويات الودية اعلانكم بالحكم الصادر بتاريخ: ٢٠٢٦/١/١٣ بمثابة الحضوري للإطلاع على تفاصيل الحكم لابد من استخدام خدمات محاكم دبي الالكترونية والذكية .

رئيس القسم

محاكم دبي
محاكم دبي الابتدائية

العدد ١٤٨٥١ بتاريخ ٢٠٢٦/٩/٨ 70021

اعلان رقمي لحكم بمثابة الحضوري بالنشر
٣٨/٢٠٢٦/١١٩٩ تجاري مصارف جزئي

تفاصيل الإعلان بالنشر

إلى : ١- فرهاد نصراله علي طلب - مجهول محل الإقامة

بما ان : اميكس الشرق الأوسط ش.م.ب (م) الامارات (حاليا) شركة امريكان اكسبرس (الشرق الاوسط) ش.م.ب (سابقا)

قررت محاكم دبي الابتدائية اعلانكم بالحكم الصادر بتاريخ ٢٠٢٦/٨/١٧ بمثابة الحضوري (حكمت المحكمة بمثابة حضوري بالزام المدعي عليه بأن يؤدي للمدعية مبلغ ١٤٥٣٧٤,٠٨ درهم مائة وخمسة واربعون الفا وثلاثمائة واربعة وسبعون درهما وثمانية فلس) والفائدة القانونية بواقع ٥٪ سنويا من تاريخ المطالبة القضائية في ٢٠٢٦/٦/٢ وحتى تمام السداد مع الزام المدعي عليه المناسب من المصروفات والرسوم ومبلغ الف درهم مقابل أتعاب المحاماة ورفضت ماعدا ذلك من طلبات - للإطلاع على تفاصيل الحكم لابد من استخدام خدمات محاكم دبي الالكترونية والذكية .

رئيس القسم

محاكم دبي
التسويات الودية

العدد ١٤٨٥١ بتاريخ ٢٠٢٦/٩/٨ 70683

اعلان رقمي لحكم بمثابة الحضوري بالنشر
في المنازعة رقم: ١٣٧٥/٢٠٢٦/٥٢١ نزاع تجاري - صغير

المنظورة في: التسوية الودية للمنازعات الرابعة عشر رقم ٧٦٣

موضوع المنازعة : الموضوع دعوى مطالبة بسداد مبلغ وقدره (٥٠,٥٥٠) خمسون الفا وخمسمائة وخمسون درهما مع الفائدة القانونية بواقع ٥٪ من تاريخ المطالبة القضائية وحتى تمام السداد .

المتنازع: مؤسسة حنيفة الهندسية

عنوانه: الامارات - امارة الشارقة - منطقة الصناعية رقم ٠٤ - الطابق الارضي - مبنى مؤسسة حنيفة الهندسية - ٠٥٠٥٣٩٣١٥٧

المطلوب إعلانه : ١- ارت بليس للصيانة والإصلاح العام للمركبات ذ.م.م - صفته : متنازع ضده

موضوع الإعلان : قررت التسويات الودية اعلانكم بالحكم الصادر بتاريخ: ٢٠٢٦/٨/٥ بمثابة الحضوري للإطلاع على تفاصيل الحكم لابد من استخدام خدمات محاكم دبي الالكترونية والذكية .

رئيس القسم

محاكم دبي
محاكم دبي الابتدائية

العدد ١٤٨٥١ بتاريخ ٢٠٢٦/٩/٨ 70021

اعلان بيع عقار بالنشر
في الدعوى رقم 167/2025/250 بيع عقار مرهون

المنظورة في : دائرة التنفيذ الخامسة عشر 397

موضوع الدعوى : الموضوع طلب بيع عقار مرهون بالمزاد العلني بموجب القانون رقم 14 لسنة 2008 بشأن الرهن التأميني في امارة دبي .

طالب التنفيذ: بنك دبي التجاري ش.م.ع

عنوانه :مكتب ناصر الشامسي للمحاماة والاستشارات القانونية امارة دبي - بردبي - الخليج التجاري - اسبكت تاور الطابق الرابع - مكتب رقم 404 - هاتف ثابت 042507778 - هاتف متحرك 0566599357 - فاكس 042507779 - صندوق بريد 80735 دبي - 0566599357

المطلوب إعلانه : سانجيف كومار دهيمان - الصفة : منفذ ضده

عنوانه :منطقة الحبية الثالثة - فيلا سكنية - ارض رقم 865 - 0552216352 - SANJIV@MYSECONDHOMEDUBAI.COM - مكاني 2645387731

موضوع الإعلان :أنه في يوم الأربعاء الموافق 2026/9/16 الساعة 05:00:00م وفي الايام الثلاث التالية ان اقتضى الحال سيجرى بيع العقار الموضحة أوصافه أدناه لدى الجهة التي أنيط بها البيع (شركة الإمارات للمزادات وعلى موقعها الإلكتروني http://www.emiratesauction.ae) وعلى راغبي الشراء ايداع تأمين لايقل عن 20% من الثمن الاساسي قبل دخول المزايدة ولكل من لديه اعتراض على البيع التقدم بإعتراضه معززا بما يبرره من مستندات قبل الجلسة المحددة للبيع وفي المواعيد المبينة بالمادة 294 من قانون الإجراءات المدنية وعلى من يعتمد عطاؤه ايداع كامل الثمن والمصاريف خلال عشرة أيام التالية لجلسة البيع ولكل شخص غير ممنوع من المزايدة أن يزيد على الثمن خلال الايام العشرة التالية لرسوم المزاد بشرط أن لا تقل هذه الزيادة عن عشر الثمن على أن يقوم بإيداع كامل الثمن المعروض والمصروفات خزينة المحكمة وفيما يلي بيان أوصاف الممتلكات :أرض وما عليها من بناء - المنطقة الحبية الثالثة - رقم الأرض 865 - رقم البلدية 6551-767 - المساحة 450 متر مربع - التقييم 6.000.000 درهم - ملاحظات : 1- يدفع المبلغ فورا ،

لسداد المبلغ المنفذ به يتم إيداع او تحويل اي مبالغ الى الحساب التالي الخاص بملف التنفيذ الماثل

AE740260751208000192382

DC-VAC-ACCOUNT : 250-2025-167-000192382

Emirates NBD - بنك الإمارات دبي الوطني

محاكم دبي
محاكم دبي الابتدائية

العدد ١٤٨٥١ بتاريخ ٢٠٢٦/٩/٨ 70688

اعلان حكم بالنشر
في الدعوى رقم: ٢١٨٤/٢٠٢٦/١١ مدني جزئي

المنظورة في: الدائرة الابتدائية المدنية الثالثة رقم ٢٧

موضوع الدعوى : المطالبة بمبلغ (٨٠,٠٠٠) درهم ثمانون الف درهم بالاضافة الى الفائدة القانونية بقيمة ١٢٪ تدفع الى المدعي من تاريخ المطالبة وحتى السداد التام والزام المدعي عليها بتعويض المدعية عما أصابها من ضرر وما فاتها من كسب نتيجة حبس أموالها بمبلغ وقدره (١٠,٠٠٠) درهم فضلا عن الزامها بالرسوم والمصروفات القانونية - واحتياطيا الحكم بفسخ عقد البيع واسترداد المركبات محل العقد مع التعويض الجابر .

المدعي: محمد ديب اسعد مردغاني

عنوانه: الامارات - امارة الشارقة - منطقة الصجعة الصناعية - الشارقة - مقابل شركة العصري للصناعات المعدنية - ٠٥٠٣٠١٧٣٥٣

المطلوب إعلانه : ١- فريدكس لنقل البضائع بالشاحنات الثقيلة ذ.م.م - صفته : مدعي عليه

موضوع الإعلان : نعلنكم بان المحكمة حكمت بجلستها المنعقدة بتاريخ: ٢٠٢٦/٨/٢٤ في الدعوى المذكورة اعلاه لصالح/ محمد ديب اسعد مردغاني بيصرح بالنشر ، حكما بمثابة الحضوري قابلا للاستئناف خلال ثلاثين يوما اعتبارا من اليوم التالي لنشر هذا الاعلان صدر باسم صاحب السمو الشيخ محمد بن راشد بن سعيد آل مكتوم حاكم دبي وتلى علنا.

رئيس القسم

محاكم دبي
محاكم دبي الابتدائية

العدد ١٤٨٥١ بتاريخ ٢٠٢٦/٩/٨ 70197

اعلان رقمي للتكليف بالوفاء بالنشر
في التنفيذ رقم ٣٧٧٠/٢٠٢٦/٢٠٨ تنفيذ مدني

المنظورة في: دائرة التنفيذ الرابعة عشر رقم ٣٨٩

موضوع التنفيذ : تنفيذ الحكم الصادر في الاستئناف رقم ٣٠٦٢/٢٠٢٥ استئناف مدني

طالب التنفيذ: جاسم حسن سعيد بولصلى ال علي

عنوانه: الامارات - امارة أم القيوين - السلمه ب - ام القيوين - شارع الحزم - مبنى فيلا ٢٤ - ٩٧١٥٦٨٣٨٧٨٨٨

المطلوب إعلانه: ١- عمر عبدالله محمد يوسف - صفته: منفذ ضده

موضوع الإعلان : قد أقام عليكم الدعوى التنفيذية المذكورة اعلاه والزامكم بتنفيذ ما ورد بالسند التنفيذي وسداد المبلغ المنفذ به وقدره (١٠٤٧٥٤,٥) درهم الى طالب التنفيذ أو خزينة المحكمة ، بالاضافة الى سداد الرسوم المقررة وذلك خلال 7 أيام من تاريخ نشر الاعلان والا فان محكمة التنفيذ ستتخذ الاجراءات القانونية بحقكم.

لسداد المبلغ المنفذ به يتم إيداع او تحويل اي مبالغ الى الحساب التالي الخاص بملف التنفيذ الماثل

AE050260751208000273746

DC-VAC-ACCOUNT : 208-2026-3770-000273746

Emirates NBD - بنك الإمارات دبي الوطني

رئيس الشعبة

محاكم دبي
التسويات الودية

العدد ١٤٨٥١ بتاريخ ٢٠٢٦/٩/٨ 70197

اعلان رقمي لحكم بمثابة الحضوري بالنشر
في المنازعة رقم: ١٤٣٧٦/٢٠٢٥/٤٦١ نزاع محدد القيمة

المنظورة في: التسوية الودية للمنازعات الرابعة عشر رقم ٧٦٣

موضوع المنازعة : مطالبة مالية مبلغ وقدره (٧٣,٤٠٠) درهم ثلاثة وسبعون الف واربعمائة درهم اماراتي والفائدة القانونية ٥٪ .

المتنازع: موهيت راجبال هيرا لال راجبال

عنوانه: الامارات - امارة دبي - القوز الصناعية الثالثة - دبي - شارع الشيخ زايد - مبنى قرقاش - شقة الاول - ٠٥٥٤٢٤٤٣٨٥

المطلوب إعلانه : ١- اجى الوسيوس الوشيس - صفته : متنازع ضده

موضوع الإعلان : قررت التسويات الودية اعلانكم بالحكم الصادر بتاريخ: ٢٠٢٦/١/١٣ بمثابة الحضوري للإطلاع على تفاصيل الحكم لابد من استخدام خدمات محاكم دبي الالكترونية والذكية .

رئيس القسم

محاكم دبي
محاكم دبي الابتدائية

العدد ١٤٨٥١ بتاريخ ٢٠٢٦/٩/٨ 70197

اعلان رقمي للتكليف بالوفاء بالنشر
في التنفيذ رقم ٢٣٠/٢٠٢٦/٢١١ تنفيذ عقاري

المنظورة في: دائرة التنفيذ الخامسة عشر رقم ٣٩٧

موضوع التنفيذ : تنفيذ الحكم الصادر في الدعوى رقم ٧٣/٢٠٢٤ عقاري كلي بالزام الشركة المدعي عليها برد شيك العربون رقم ١٣ المسحوب على بنك أبوظبي التجاري - بقيمة (٩٠,٠٠٠) درهم والمؤرخ ٢٠٢٤/٦/٣ الى المدعي وبالزامها بأن تؤدي للمدعي مبلغ وقدره (٨٧١,٢٢١,٠٠) ثمانمائة واحد وسبعين الف ومائتين وواحد وعشرين درهما - والفائدة القانونية عن هذا المبلغ بواقع ٥٪ سنويا من وقت صيرورة الحكم نهائيا وحتى السداد والزمت المدعي عليها بالرسوم والمصروفات ومبلغ الف درهم مقابل اتعاب المحاماة ورفضت ماعدا ذلك من طلبات .

طالب التنفيذ: موسى داود

عنوانه: الامارات - امارة دبي - منطقة الخليج التجاري - دبي - شارع المستقبل - مبنى كورت تاور - شقة ١٩٠٣ - ٠٥٥١١٨٠٧٠٧

المطلوب إعلانه: ١- بريتشود للعقارات ذ.م.م - صفته: منفذ ضده

موضوع الإعلان : قد أقام عليكم الدعوى التنفيذية المذكورة اعلاه والزامكم بتنفيذ ما ورد بالسند التنفيذي وسداد المبلغ المنفذ به وقدره (٩٤١٩٠٨,٢٧) درهم الى طالب التنفيذ أو خزينة المحكمة ، بالاضافة الى سداد الرسوم المقررة وذلك خلال 7 أيام من تاريخ نشر الاعلان والا فان محكمة التنفيذ ستتخذ الاجراءات القانونية بحقكم.

لسداد المبلغ المنفذ به يتم إيداع او تحويل اي مبالغ الى الحساب التالي الخاص بملف التنفيذ الماثل

AE180260751208000225982

DC-VAC-ACCOUNT : 211-2026-230-000225982

Emirates NBD - بنك الإمارات دبي الوطني

رئيس الشعبة

محاكم دبي
محاكم دبي الابتدائية

العدد ١٤٨٥١ بتاريخ ٢٠٢٦/٩/٨ 70197

اعلان رقمي للتكليف بالوفاء بالنشر
في التنفيذ رقم ٤٣٦٩/٢٠٢٦/٢٠٧ تنفيذ تجاري

المنظورة في: دائرة التنفيذ الحادية عشر رقم ٢٩٦

موضوع التنفيذ : تنفيذ الحكم الصادر في الدعوى رقم ٢٠٢٦/٦٤ تجاري كلي ، بسداد المبلغ المنفذ به وقدره (٢٥٣٩٠,٥) درهم شاملا للرسوم والمصاريف .

طالب التنفيذ: مهرداد برويز منصور زاده

عنوانه: محل اقامة مختار له لحاجات هذه الدعوى في مكتب وكيله القانوني دار البيان للمحاماة والاستشارات القانونية ومقره امارة دبي - ديرة - شارع بني ياس - برج المصرف - الطابق ٢١٠٢ - ٠٥٦٢٢٦٥٠١٤

المطلوب إعلانهما: ١- يو اس اس ال لتجارة السفن والقوارب ذ.م.م ٢- جواد بهرام زاده حسنعلي دولت اباد - صفتهما: منفذ ضدهما

موضوع الإعلان : قد أقام عليكم الدعوى التنفيذية المذكورة اعلاه والزامكم بتنفيذ ما ورد بالسند التنفيذي وسداد المبلغ المنفذ به وقدره (٢٥٣٩٠,٥) درهم الى طالب التنفيذ أو خزينة المحكمة ، بالاضافة الى سداد الرسوم المقررة وذلك خلال 7 أيام من تاريخ نشر الاعلان والا فان محكمة التنفيذ ستتخذ الاجراءات القانونية بحقكم.

لسداد المبلغ المنفذ به يتم إيداع او تحويل اي مبالغ الى الحساب التالي الخاص بملف التنفيذ الماثل

AE530260751208000280836

DC-VAC-ACCOUNT : 207-2026-4369-000280836

Emirates NBD - بنك الإمارات دبي الوطني

رئيس الشعبة

محاكم دبي
محاكم دبي الابتدائية

العدد ١٤٨٥١ بتاريخ ٢٠٢٦/٩/٨ 70197

اعلان رقمي لحكم بمثابة الحضوري بالنشر
في الدعوى رقم: ٤٥١/٢٠٢٦/١٠٠ احوال نفس مسلمين

المنظورة في: دائرة دعاوى الزواج والطلاق رقم ٥٠٢

موضوع الدعوى : المطالبة بإثبات زواج المدعية من المدعي عليه والزام المدعي عليه بالرسوم والمصاريف واتعاب المحاماة .

المدعي: ابتسام عبد الرسول ابو العنين منسي

عنوانه: الامارات - امارة دبي - السطوه - بردبي - دبي - شارع السطوة - مبنى مبنى استوريا - شقة ١٠١ - بجوار مطعم ارهان - ٠٥٠١٣١٢٨٠٠

المطلوب إعلانه : ١- خالد بن عبدالعزيز بن حسين القديحي - صفته : مدعي عليه

موضوع الإعلان : قررت محاكم دبي الابتدائية اعلانكم بالحكم الصادر بتاريخ: ٢٠٢٦/٣/٩ بمثابة الحضوري للإطلاع على تفاصيل الحكم لابد من استخدام خدمات محاكم دبي الالكترونية والذكية .

رئيس القسم

محاكم دبي
محاكم دبي الابتدائية

العدد ١٤٨٥١ بتاريخ ٢٠٢٦/٩/٨ 70197

اعلان رقمي بالنشر بقيد دعوى
في الدعوى رقم: ٨٠٨/٢٠٢٦/١٥ إجراءات إفلاس

المنظورة في: دائرة إجراءات الإفلاس الثانية رقم ٤٧٥

موضوع الدعوى : طلب افتتاح اجراءات افلاس .

المدعي: شفيق شاناواس

عنوانه: الامارات - امارة دبي - ند شما - دبي- شارع ١٧ - مبنى فيلا رقم ٣ - شقة الأرضي - بالقرب من خزان مياه الراشدية - ٠٥٢٦٠٧٦٣٢٣

المطلوب إعلانه : ١- ثريا محمود جعفر عبدالله هيدوس - صفته : مدعي عليه

موضوع الإعلان : قد أقام عليك الدعوى وموضوعها طلب افتتاح اجراءات افلاس - وحددت لها جلسة يوم الثلاثاء الموافق ٢٠٢٦/٩/٨ الساعة ١٠,٠٠ ص في قاعة التقاضي عن بعد والتي يمكن الوصول اليها من خلال موقع محاكم دبي الالكتروني - الخدمات العامة - جداول جلسات القضايا لذا فأنت مكلف بالحضور أو من يمثلك قانونيا وعليك بتقديم ما لديك من مذكرات او مستندات للمحكمة قبل الجلسة بثلاثة أيام على الأقل.

رئيس القسم

ADRA.
سلطة أبوظبي للتسجيل
Abu Dhabi Registration Authority

العدد ١٤٨٥١ بتاريخ ٢٠٢٦/٩/٨

إعلان تصفية شركة

نوع الشركة: شركة الشخص الواحد ذ.م.م

الاسم التجاري: رمز الابتكار لأعمال تركيبات الألمنيوم - ذ.م.م - ش.ش.و

عنوان الشركة: رخصة فورية

رقم القيد في السجل الاقتصادي: CN 3769149

التعديل الذي طرأ على الشركة:

1 - حل وتصفية الشركة

2 -تعيين الساده/شارتفورد لتدقيق الحسابات ذ.م.م ، كمصفي قانوني للشركة بتاريخ 2026/09/3 ،وبناء على قرار محضر الجمعية العمومية غير العادية الموثق لدى كاتب العدل بالرقم :2699061200 -تاريخ التعديل: 2026/09/07

فعلى كل من له حق او اعتراض على هذا الاعلان مراجعة المصفي المعين خلال مدة 30 يوما من تاريخ نشر هذا الاعلان.

سلطة أبوظبي للتسجيل

ADRA.
سلطة أبوظبي للتسجيل
Abu Dhabi Registration Authority

العدد ١٤٨٥١ بتاريخ ٢٠٢٦/٩/٨

إعلان

تعلن سلطة أبوظبي للتسجيل بأن / السادة :جيلين لاستشارات العلاقات العامة

رخصة رقم: CN 5447519 قد تقدموا إلينا بطلب:

إلغاء رخصة

فعلى كل من له حق أو اعتراض على هذا الإعلان مراجعة سلطة أبوظبي للتسجيل خلال أسبوع من تاريخ نشر هذا الإعلان وإلا فإن السلطة غير مسؤولة عن أي حق أو دعوى بعد انقضاء هذه المدة حيث ستستكمل الإجراءات المطلوبة.

سلطة أبوظبي للتسجيل

ADRA.
سلطة أبوظبي للتسجيل
Abu Dhabi Registration Authority

العدد ١٤٨٥١ بتاريخ ٢٠٢٦/٩/٨

إعلان

تعلن سلطة أبوظبي للتسجيل بأن / السادة :وابل للتجارة العامة

رخصة رقم: CN 5858986 قد تقدموا إلينا بطلب:

تعديل رأس المال من 1000 الى 50000

تعديل شكل قانوني من مؤسسة فردية الى شركة ذات مسؤولية محدودة

تعديل الشركاء تنازل وبيع/اضافة مسلم سعيد البخيت الراشدى 70%

تعديل الشركاء تنازل وبيع/اضافة امربيه البيظ 30%

تعديل الشركاء تنازل وبيع/حذف مسلم سعيد البخيت الراشدى

تعديل اسم تجاري من/ وابل للتجارة العامة

WABEL GENERAL TRADING

الى/ وابيل للتسويق الرقمي - ذ.م.م

WABIL DIGITAL MARKETING - L.L.C

فعلى كل من له حق أو اعتراض على هذا الإعلان مراجعة سلطة أبوظبي للتسجيل خلال أربعة عشر يوما من تاريخ نشر هذا الإعلان وإلا فإن السلطة غير مسؤولة عن أي حق أو دعوى بعد انقضاء هذه المدة حيث ستستكمل الإجراءات المطلوبة.

سلطة أبوظبي للتسجيل

ADRA.
سلطة أبوظبي للتسجيل
Abu Dhabi Registration Authority

العدد ١٤٨٥١ بتاريخ ٢٠٢٦/٩/٨

إعلان

تعلن سلطة أبوظبي للتسجيل بأن / السادة :مطعم كباب جيز تركا - ذ.م.م - ش.ش.و

رخصة رقم: CN 5788498 قد تقدموا إلينا بطلب:

تعديل اسم تجاري من/ مطعم كباب جيز تركا - ذ.م.م - ش.ش.و

KABAB JEES TARQA RESTAURANT L.L.C - S.P.C

الى/ محبة بالاس مطعم ومشاوي - ذ.م.م - ش.ش.و

MOHABATH PALACE RESTAURANT AND GRILL - L.L.C - S.P.C

فعلى كل من له حق أو اعتراض على هذا الإعلان مراجعة سلطة أبوظبي للتسجيل خلال يوم واحد من تاريخ نشر هذا الإعلان وإلا فإن السلطة غير مسؤولة عن أي حق أو دعوى بعد انقضاء هذه المدة حيث ستستكمل الإجراءات المطلوبة .

سلطة أبوظبي للتسجيل

اعلان للدائنين - دبي

العدد ١٤٨٥١ بتاريخ ٢٠٢٦/٩/٨

الموضوع: الدعوى رقم 2026/924 اجراءات الاعسار - دبي
الحكم الصادر من محاكم دبي بتاريخ 02/09/2026
اعلان للدائنين - دبي

حيث اقام المدين (اعسار)/ احمد عبد الرحمن عمر احمد الحضرمي - اماراتي الجنسية. هويه رقم (784-1984-3608696-5) بطلب فتح اجراءات اعسار لدى محاكم دبي وعليه تم انتدابنا من الخبراء المتخصصين في الاعسار وتصفية الاموال - امينا للاعسار من محكمة دبي وذلك بموجب الحكم التمهيدي الصادر بتاريخ 2026/09/02 والذي جاء فيه «

أولا : وقبل الفصل في موضوع الإعسار، بقبول الطلب شكلاً، وافتتاح إجراءات إعسار المدين/ احمد عبد الرحمن عمر احمد الحضرمي ، وبتعيين الخبير د/ علي راشد سلطان الكيتوب أميناً للاعسار.

وعلى من لديه اي اعتراض او مطالبة (دائنين) ضد المدين / احمد عبد الرحمن عمر احمد الحضرمي ، التقدم الي امين اجراءات الاعسار المعين من المحكمة اعلاه، مصطحبين معهم كافة المستندات المؤيدة لمطالبتهم مترجمة اصولا الي العربية وتسليمها اليه خلال مدة لا تزيد على (20) عشرين يوم عمل من تاريخ النشر وذلك بما لا يتجاوز يوم الثلاثاء الموافق 06 اكتوبر 2026 في تمام الساعة 5:00 من بعد العصر بمقر مكتب الخبير (امين اجراءات الاعسار) د/ علي راشد سلطان الكيتوب (انترا للاستشارات المالية).

بالاضافة الى دعوة كل ذي مصلحة له حق في أي من أموال المدين/ احمد عبد الرحمن عمر احمد الحضرمي أن يتقدم بطلب استرداد الأموال المنقولة أو غير المنقولة المملوكة له من بين أموال المدين، خلال مدة أقصاها شهرين من تاريخ نشر القرار، وعلى أن يبين في طلب الاسترداد نوع وطبيعة مواصفات تلك الأموال وطبيعة الحق الوارد عليها علي العنوان التالي:

دبي - تلال مردف - بجانب فندق مليونيوم - الطابق الرابع - مكتب (401-S3) بلوك A - ملتقى افينيو 1- تليفون : 043417740 + 042206244 - موبايل 0589323011 - بريد الكتروني : intrafinance@intra.ae

الخبير في شئون اعادة التنظيم المالي والاعسار وتصفية الاموال

د. علي راشد الكيتوب

ADRA.
سلطة أبوظبي للتسجيل
Abu Dhabi Registration Authority

العدد ١٤٨٥١ بتاريخ ٢٠٢٦/٩/٨

إعلان

تعلن سلطة أبوظبي للتسجيل بأن / السادة :بيل برو لتصميم نظم وبرامج الحاسب الألي

رخصة رقم: CN 2131751 قد تقدموا إلينا بطلب:

تعديل رأس المال الى 100000

تعديل شكل قانوني من مؤسسة فردية الى شركة الشخص الواحد ذ م م

تعديل اسم تجاري من/ بيل برو لتصميم نظم وبرامج الحاسب الألي

BELPRO COMPUTER SYSTEMS AND SOFTWARE DESIGNING

الى/ بيل برو لتصميم نظم وبرامج الحاسب الألي - ذ.م.م - ش.ش.و

BELPRO COMPUTER SYSTEMS - AND SOFTWARE DESIGNING - L.L.C - S.P.C

فعلى كل من له حق أو اعتراض على هذا الإعلان مراجعة سلطة أبوظبي للتسجيل خلال أربعة عشر يوما من تاريخ نشر هذا الإعلان وإلا فإن السلطة غير مسؤولة عن أي حق أو دعوى بعد انقضاء هذه المدة حيث ستستكمل الإجراءات المطلوبة.

سلطة أبوظبي للتسجيل

ADRA.
سلطة أبوظبي للتسجيل
Abu Dhabi Registration Authority

العدد ١٤٨٥١ بتاريخ ٢٠٢٦/٩/٨

إعلان

تعلن سلطة أبوظبي للتسجيل بأن / السادة :ترينت لتجارة معدات حقول النفط

رخصة رقم: CN 1921239 قد تقدموا إلينا بطلب:

إلغاء رخصة

فعلى كل من له حق أو اعتراض على هذا الإعلان مراجعة سلطة أبوظبي للتسجيل خلال أسبوع من تاريخ نشر هذا الإعلان وإلا فإن السلطة غير مسؤولة عن أي حق أو دعوى بعد انقضاء هذه المدة حيث ستستكمل الإجراءات المطلوبة.

سلطة أبوظبي للتسجيل

جمعية رأس الخيمة التعاونية لصيادي الاسماك
دعوة لحضور اجتماع الجمعية العمومية للعام المالي 2025

يسر مجلس إدارة الجمعية دعوة السادة المساهمين لحضور اجتماع الجمعية العمومية للعام المالي 2025 وذلك في تمام الساعة (4:30) الرابعة والنصف مساءً يوم الأربعاء الموافق 23/09/2026 بمقر جمعية الصيادين ويكون انعقاد اجتماع الجمعية العمومية صحيحاً بحضور اغلبية الأعضاء المساهمين، فإذا لم يكتمل هذا النصاب في الاجتماع الأول فإنه سيتم عقد الاجتماع الثاني بعد نصف ساعة من الاجتماع الأول ليعقد في تمام الساعة (5.00) الخامسة مساءً بنفس المكان والتاريخ ويعتبر الاجتماع الثاني صحيحا بحضور عشر عدد الأعضاء المساهمين أو (7) أعضاء كحد أدنى و يشترط أن تكون غالبية الحضور من خارج أعضاء مجلس الإدارة وموظفي الجمعية الأعضاء.

وذلك للنظر في جدول الأعمال التالي:

(1) الاطلاع على محضر اجتماع الجمعية العمومية السابق عن العام المالي 2024 والتصديق عليه.
(2) الاطلاع على تقرير مجلس الإدارة عن نشاط الجمعية عن العام المالي 2025 والتصديق عليه.
(3) الاطلاع على تقرير مدققي الحسابات عن العام المالي 2025 والتصديق عليه.
(4) مناقشة ميزانية العام المالي 2025 والتصديق عليها .
(5) إبراء ذمة أعضاء مجلس الإدارة عن العام المالي 2025.
(6) إبراء ذمة مدققي الحسابات عن العام المالي 2025.
(7) تعيين مدققي الحسابات لعام 2026 وتحديد أتعابهم .
(8) اصدار قرار خاص باعتماد النظام الاساسي للجمعية المعد وفقاً لأحكام المرسوم بقانون رقم 6 لسنة 2022 بشأن التعاونيات ولائحته التنفيذية .

ملاحظات هامة:

1. سوف يتم توفير وثائق الاجتماع والحسابات الختامية بمقر الجمعية قبل موعد الاجتماع بأسبوعين لمن يرغب من السادة الأعضاء في الحصول على نسخة منها.
2. يكون نصاب الحضور بالنسبة للبند رقم (8) بشأن القرار الخاص يشترط ان يكون عدد الحضور 15 عضواً غالبيتهم من خارج اعضاء مجلس الادارة وموظفي الجمعية الأعضاء ويتم اتخاذ القرار بموافقة ثلثي الحضور.
3. يجوز لكل من له حق الحضور بالجمعية العمومية أن ينيب عنه من يختاره من أعضاء التعاونية دون أعضاء مجلس الإدارة أو الأعضاء العاملين بالتعاونية، وذلك بمقتضى توكيل خاص ثابت بالكتابة ينص صراحةً على حق الوكيل في حضور اجتماعات الجمعية العمومية والتصويت على قراراتها، على أن يكون توقيع العضو الوارد في الوكالة المشار إليها هو التوقيع المعتمد من كاتب العدل أو بنك في الدولة شريطة أن يكون للموكل حساب لديه ويمثل ناقصو الأهلية وفاقدوها النائبون عنهم قانوناً ولا يجوز أن ينوب العضو عن أكثر من عضو واحد ويجب تسليم أصل التوكيل لإدارة التعاونية قبل موعد انعقاد الجمعية العمومية بـ (4) أربعة أيام عمل على الأقل ولا يعتد بأي توكيلات تسلم بعد ذلك - للاستفسار يرجى الاتصال على الهاتف 0506955553)

رئيس جمعية رأس الخيمه لصيادي الأسماك
ارحمه احمد الشامسي
المدير العام

برونزية للإمارات في بطولة تونس الدولية لكرة الطاولة

•• تونس–وام:

أحرز لاعب المنتخب الوطني ونادي الشارقة لكرة الطاولة محمد سعيد المسيبي على برونزية فردي الناشئين في بطولة تونس الدولية للشباب والناشئين لكرة الطاولة.

وأقيمت البطولة بتنظيم من الاتحاد الدولي لكرة الطاولة، واختتمت أمس الأول في صالة رادس بالعاصمة التونسية.

ألكاراز وشيلتون إلى ربع النهائي في بطولة أميركا المفتوحة للتنس

•• نيويورك –وام:

تواصلت منافسات بطولة أمريكا المفتوحة للتنس، آخر بطولات «الجراند سلام» الأربع للموسم، بإقامة مباريات الدور الرابع التي أسفرت عن تأهل عدد من أبرز المصنفين إلى الدور ربع النهائي، مع استمرار الحضور القوي للاعبين الأمريكيين في منافسات الرجال والسيدات.

ففي منافسات الرجال، واصل الإسباني كارلوس ألكاراز ، حامل اللقب، امس، مشواره بنجاح بعدما تغلب على الأمريكي تومي بول بثلاث مجموعات دون مقابل، ليبلغ الدور ربع النهائي ويواصل سعيه للاحتفاظ باللقب.

كما حجز الأمريكي بن شيلتون مقعده في الدور ذاته بعد فوزه على اليوناني ستيفانوس تسيتسيباس بثلاث مجموعات متتالية، ليضرب موعداً مع ألكاراز في واحدة من أبرز المواجهات المنتظرة بالبطولة، فيما عزز الأمريكي فرانسيس تيافو الحضور المحلي بتأهله إلى ربع النهائي إثر فوزه على الروسي دانييل ميدفيديف، بطل نسخة 2021، بثلاث مجموعات دون رد، ليواجه مواطنه أليكس ميكلسن.

وفي منافسات السيدات، واصلت الأمريكية جيسيكا بيجولا نتائجها المميزة بعدما تجاوزت الرومانية سورانا كيرستيا بمجموعتين دون مقابل، لتبلغ الدور ربع النهائي، حيث ستلتقي مواطنتها إيما نافارو التي تأهلت بدورها عقب فوزها على الروسية آنا كالينسكايا، لتضمن الولايات المتحدة وجود إحدى لاعباتها في الدور نصف النهائي.

كما واصلت البيلاروسية أرينا سابالينكا، المصنفة الأولى عالمياً، مشوارها بثبات بعدما تخطت الأمريكية تايلور تاونسند، لتتأهل إلى ربع النهائي، حيث تنتظرها مواجهة أمام التشيكية ليندا نوسكوفا.

وتدخل البطولة مراحلها الحاسمة وسط منافسة قوية بين أبرز المصنفين، مع ترقب مواجهات ربع النهائي التي تحمل العديد من المواجهات المرتقبة، وفي مقدمتها لقاء ألكاراز وشيلتون في منافسات الرجال، والمواجهة الأمريكية بين بيجولا ونافارو في منافسات السيدات.

«الإمارات للدراجات» يواصل إنجازاته بانتصار مزدوج في طواف لويدز بريطانيا

•• أدنبره –وام:

توج الدراج البلجيكي تيم ويلينز، من فريق الإمارات – إكس آر جي، بلقب الترتيب العام لطواف لويدز بريطانيا 2026، بعد نجاحه في الدفاع عن القميص الأخضر خلال المرحلة الخامسة والأخيرة التي أقيمت في منطقة الحدود الأسكتلندية، ليهدي الفريق الإماراتي انتصاره الـ71 هذا الموسم.

وشهد اليوم الختامي إنجازاً استثنائياً لفريق الإمارات – إكس آر جي للدراجات الهوائية، بعدما توج نيلس بوليت بلقب المرحلة الخامسة، محققاً الانتصار رقم 70 للفريق خلال موسم 2026، قبل ثوانٍ من عبور ويلينز خط النهاية وحسم لقب الترتيب العام.

وقدم الفريق الإماراتي أمس الأول أداءً جماعياً لافتاً طوال المرحلة، بعدما نجح في تفكيك المجموعة الرئيسية مستفيداً من تأثير الرياح الجانبية، ودفع بخمسة من دراجيه إلى المقدمة ضمن مجموعة متقدمة ضمت ثمانية دراجين.

وشن الفريق تحركه الحاسم قبل أكثر من 80 كيلومتراً من خط النهاية، مستفيداً من صعود دادي بانك، الذي يبلغ طوله 1.9 كيلومتر وبمتوسط انحدار يصل إلى 5.5 بالمئة، لينفصل ويلينز وبوليت وميكيل بيرغ وفلوريان فيرميرش وبينوا كوسنيفروي عن المجموعة الرئيسية، في أداء جماعي عكس قوة الفريق وتماسكه.

ويمثل تتويج ويلينز باللقب ثاني انتصاراته هذا الموسم، والأول له في سباقات الترتيب العام منذ فوزه بطواف رينيوي عام 2024، كما يعد اللقب العام رقم 10 في مسيرته، والانتصار الـ43 له على المستوى الاحترافي.

وكان الدراج البلجيكي قد انتزع صدارة الترتيب العام خلال المرحلة الرابعة التي أقيمت السبت، بعد أداء قوي قاده إلى ارتداء القميص الأخضر، قبل أن ينجح في المحافظة عليه في المرحلة الختامية.

وتم إقامة المرحلة الخامسة بالكامل في منطقة الحدود الأسكتلندية، وانطلقت من إيرلستون وعادت إليها مروراً بتلال لامرمير، وسط مجموعة منفصلة ضمت أربعة دراجين، من بينهم بن ويغينز من فريق بريطانيا العظمى، وتمكنت من بناء فارق وصل إلى دقيقتين ونصف، فيما تولت فرق فيكس أول كويك-ستيب وديكاتلون سي إم إيه سي جي إم والإمارات – إكس آر جي مسؤولية ضبط إيقاع المجموعة الرئيسية.

وشهد منتصف المرحلة صعودات ريدستون ريغ ودادي بانك وهاردنز هيل، حيث حافظ ويلينز على موقعه بين زملائه، وسط مهمة واضحة للفريق تمثلت في تأمين القميص الأخضر والتعامل مع أي محاولات هجومية.

ورفع فريق نتكومباني إينيوس من وتيرة السباق مستفيداً من الرياح الجانبية، ما أدى إلى انقسام المجموعة الرئيسية، إلا أن فريق الإمارات – إكس آر جي سرعان ما فرض سيطرته، وانطلق خمسة من دراجيه إلى المقدمة برفقة فيليبو غانا من إينيوس، تاركين المجموعة الرئيسية خلفهم.

ومع دخول الكيلومترات العشرة الأخيرة، حافظت المجموعة المتقدمة على أفضلية تجاوزت الدقيقة، قبل أن يشن نيلس بوليت هجومه الحاسم، وينجح في الابتعاد عن منافسيه، ليعبر خط النهاية منفرداً ويحقق الفوز بالمرحلة، وهو الانتصار العاشر في مسيرته. وحل فلوريان فيرميرش ثانياً في المرحلة، فيما جاء بينوا كوسنيفروي رابعاً، واحتل ميكيل بيرغ المركز السابع، بينما أنهى تيم ويلينز المرحلة في المركز الثامن.

وبفضل هذه النتائج، أنهى فريق الإمارات – إكس آر جي مشاركته في طواف بريطانيا بصورة مميزة، بعدما جمع بين الفوز بلقب الترتيب العام عبر ويلينز، والانتصار بالمرحلة الخامسة بواسطة بوليت، إضافة إلى حسم ترتيب الفرق.

واحتفل الفريق بكامل عناصره على منصة التتويج في إيرلستون، بعد أداء قوي ليحقق أول ألقابه في طواف لويدز بريطانيا، ويضيف محطة جديدة إلى موسمه الاستثنائي.

وكان الفريق قد بدأ مشاركته في الطواف بأسلوب هجومي خلال المرحلة الافتتاحية في لينكولن، حيث أنهى ويلينز وفيرميرش المرحلة ضمن العشرة الأوائل، قبل أن يستفيد الفريق في المرحلة الثانية من ظروف الرياح الجانبية لدفع ويلينز إلى المركز الثاني في الترتيب العام.

وجاء التحرك الأبرز نحو اللقب خلال المرحلة الملكية بين هلمسلي وليبورن، عندما شن ويلينز وزملاؤه هجوماً في يوركشاير ديلز، لينجح الدراج البلجيكي في تجاوز متصدر السباق آنذاك لويس أسكي، وانتزاع القميص الأخضر.

ملتقى «مكافحة المنشطات في الرياضة» ينطلق 17 سبتمبر في دبي

•• دبي – وام:

أعلنت القيادة العامة لشرطة دبي، بالتعاون مع الوكالة الوطنية لمكافحة المنشطات، ومجلس دبي الرياضي، عقد «ملتقى مكافحة المنشطات في الرياضة»، تحت شعار «نحمي الرياضة...نحمي المجتمع»، 17 سبتمبر الحالي.

جاء الإعلان عن ذلك خلال مؤتمر صحفي عقدته شرطة دبي أمس في نادي الضباط، للتوعية بمخاطر المنشطات الرياضية، بالتزامن مع انطلاق الموسم الرياضي في دبي، وما يشهده من فعاليات وبطولات متنوعة واستقطاب متزايد للرياضيين والجمهور.

حضر المؤتمر الصحفي المهندس عبد الله أحمد الشحي، الأمين العام للوكالة الوطنية لمكافحة المنشطات، والعميد دكتور جاسم محمد حسن عبد الله، نائب مدير الإدارة العامة للتدريب، والمقدم سالم بن غليطة المهيري، عضو مجلس التكامل الرياضي في شرطة دبي، وعلي عمر البلوشي، مدير إدارة التطوير الرياضي في مجلس دبي الرياضي، بحضور عدد من الضباط والمسؤولين من الجهات المعنية، والسادة الإعلاميين.

ويناقش الملتقى ضمن أجندته 3 محاور رئيسية، تتناول أضرار المنشطات وانعكاساتها على القطاع الرياضي، والمكملات الغذائية وآليات التعامل الآمن معها، إلى جانب استعراض قصص وتجارب واقعية تسلط الضوء على الأضرار والآثار المترتبة على سوء استخدام المنشطات، بما يعزز الوعي لدى الرياضيين والعاملين في القطاع الرياضي بالمخاطر المرتبطة بالممارسات غير السليمة.

ويقام على هامش الملتقى المعرض التوعوي المتخصص بالمكملات الغذائية، ويشكل جانباً تطبيقياً مكملاً للمحاور المطروحة، ويهدف إلى تعزيز المعرفة بالمكملات الغذائية ورفع مستوى الوعي بأهمية التعامل المسؤول معها، إلى جانب التأكيد على أهمية الرجوع إلى المختصين وعدم الاعتماد على المعلومات أو التوصيات غير الموثوقة عند اختيار المكملات.

وأكد الشحي أن تنظيم ملتقى مكافحة المنشطات في الرياضة، في إطار الجهود الوطنية الرامية لتعزيز النزاهة الرياضية، وترسيخ مبادئ المنافسة العادلة، وحماية صحة وسلامة الرياضيين، إلى أن حماية الرياضيين، وخصوصا فئة الشباب والنشء، لا تمثل جهة واحدة، وإنما أمانة ومسؤولية مشتركة تتطلب تكامل الأدوار بين المؤسسات الشرطية وأهمية تكامل الجهود المؤسسية والوطنية في مواجهة ظاهرة المنشطات، باعتبارها من أبرز التحديات التي تواجه الرياضة الحديثة، لما لها من آثار صحية وقانونية وأخلاقية، فضلاً عن تأثيرها المباشر على قيم العدالة وتكافؤ الفرص في المنافسات الرياضية.

وأوضح العميد جاسم محمد حسن، أنهم يجتمعون لهدف واحد، وهو تعزيز بيئة رياضية آمنة ونزيهة وخالية من المنشطات، وحماية الرياضيين وأفراد المجتمع من مخاطرها وتداعياتها، مشيرا والمواد التي قد تعرض صحتهم وسلامتهم ومستقبلهم للخطر.

وأوضح أن التوعية تستهدف بصورة رئيسية الشباب والرياضيين، ولاعبي ولاعبات الأندية والمراكز والرياضية والجهات المختصة، إلى جانب الأسرة والمجتمع.

وأشار المقدم سالم بن غليطة، إلى أن اهتمام القيادة العامة لشرطة دبي بالتوعية حول خطورة المنشطات الرياضية يأتي انطلاقاً من مسؤوليتها الوقائية والمجتمعية، وإيمانها بأن حماية المجتمع لا تقتصر على التعامل مع المخاطر بعد وقوعها، وإنما تبدأ باستباقها من خلال الوعي والمعرفة، وتعزيز قدرة أفراد المجتمع، ولا سيما الشباب والرياضيين، على اتخاذ القرارات السليمة والابتعاد عن الممارسات الرياضية في إمارة دبي، بما يتيح الوصول إلى شريحة واسعة من المجتمع، وتقديم برامج ورسائل توعوية تتناسب مع احتياجاتهم.

وقال علي عمر، إن مجلس دبي الرياضي يعمل على تنفيذ برامج توعوية موجهة للأندية والفرق الرياضية ولمختلف المراحل السنية، بما يضمن وصول المعرفة الصحيحة إلى اللاعبين والعاملين في القطاع الرياضي، مؤكداً أن استمرار التعاون والتكامل مع شرطة دبي والجهات المختصة يعزز الجهود الرامية إلى توفير بيئة رياضية آمنة ونزيهة ومستدامة، يكون فيها الوعي والوقاية أساساً لحماية الرياضي وتحقيق الإنجاز.

دبي تحتضن بطولة عالمية لرابطة المقاتلين المحترفين 14 نوفمبر

•• دبي – وام:

أعلنت رابطة المقاتلين المحترفين عودة منافساتها إلى دبي 14 نوفمبر المقبل، بحدث عالمي جديد في «كوكاكولا أرينا»، يتصدره نزال على لقب بطولة العالم للوزن الثقيل، يجمع الروسي فاديم نيمكوف، حامل اللقب، ومواطنه سيرجي بيلوستيني، المصنف الثالث في الوزن الثقيل.

وأكدت الرابطة أن عودتها إلى تنظيم البطولات في دبي، ضمن اتفاقية التعاون مع مجلس دبي الرياضي ودائرة الاقتصاد والسياحة بدبي، بما يعزز مكانة الإمارة وجهةً لاستضافة الأحداث الرياضية العالمية ومركزاً بارزاً لرياضات الفنون القتالية المختلطة.

ويتطلع نيمكوف المصنف الثاني في قائمة أفضل مقاتلي الرابطة على اختلاف الأوزان، إلى الدفاع عن لقبه العالمي بعدما انتقل إلى الوزن الثقيل في 2024، وتوّج باللقب ديسمبر الماضي، كما يمتلك سجلاً احترافياً يتضمن 20 انتصاراً، وسبق له التتويج أربع مرات ببطولة السامبو القتالي، إلى جانب تتويجه سابقاً بلقب بطل الوزن خفيف الثقيل في «بيلاتور». ويخوض بيلوستيني المواجهة بسجل يبلغ 15 انتصاراً مقابل 4 هزائم، وحقق 4 انتصارات في 5 نزالات من بينها انتصارات على كارل ويليامز وتيريل فورتشن ورينان فيريرا.

وأكد سعادة خلفان جمعة بلهول، نائب رئيس مجلس دبي الرياضي، أن عودة منافسات النخبة في الفنون القتالية المختلطة إلى المنطقة سيكون لها تأثير ملموس، وفي مقدمة ذلك دعم السياحة الرياضية الإقليمية، في ظل ما يتوقع أن يستقطبه الحدث من جماهير ونخبة المقاتلين والمدربين من مختلف أنحاء العالم.

وأضاف أن مجلس دبي الرياضي ارتبط بهذا الحدث البارز خلال نسخه السابقة، انطلاقاً من الإيمان بالإمكانات الكبيرة التي يحملها ليس لدولة الإمارات ودبي فقط، وإنما للمنطقة بأكملها.

الجواد «ملفت» يتوج بلقب كأس رئيس الدولة للخيول العربية في تركيا

•• إسطنبول –وام:

توج الجواد «ملفت» بلقب كأس صاحب السمو رئيس الدولة للخيول العربية الأصيلة في محطته التركية الثانية عشرة، التي أقيمت أمس الأول على مضمار فيلي أفندي بمدينة إسطنبول، ضمن أجندة سباقات النسخة الثالثة والثلاثين من الكأس الغالية.

وتُقام سلسلة سباقات الكأس الغالية بدعم القيادة الرشيدة، انطلاقاً من اهتمامها الكبير بتطوير صناعة سباقات الخيول العربية، ورعاية الملاك والمربين في مختلف دول العالم، وتشجيعهم على اقتناء وتربية الخيل العربي وإعلاء مكانته في أهم المضامير الدولية.

ونجح الجواد «مُلفت» المنحدر من نسل «المرتجز × جيزابل دي فورج»، بشعار وذنان ريسنغ، وتحت إشراف المدرب فرانسوا روهو وقيادة الفارس فالح ناصر بوغنيم، في تقديم أداء مميز عند منعطف النهاية، إذ انطلق بقوة وتقدّم بثبات حتى تخطّى شاغل المقدمة «آلي سانت لون»، معزّزاً أفضليته ومحافظاً على الصدارة حتى إحراز اللقب الغالي.

وقطع البطل مسافة السباق بزمن قدره 1:43.36 دقيقة، ليحقّق انتصاره الثالث ويضيف لقب المحطة التركية للكأس الغالية إلى سجله، متفوقاً بفارق ثلاثة أطوال على «آلي سانت لون» الذي حل ثانياً، فيما جاء «أزيملي» في المركز الثالث، و«كهرمان أوغلو» رابعاً، وأكمل «أوزتاتمار» المراكز الخمسة الأولى.

وشهدت المحطة التركية حضوراً جماهيرياً مميزاً بلغ 15 ألف متفرّج.

حضر السباق وتوّج الفائزين سعادة سعيد ثاني حارب جمعة الظاهري، سفير الدولة لدى جمهورية تركيا، وسعادة فيصل الرحماني، أمين عام اللجنة العليا المنظمة لسلسلة سباقات كأس رئيس الدولة للخيول العربية الأصيلة، بحضور ممثلي نادي سباقات الخيل التركي وإدارة مضمار فيلي أفندي.

وتوجه سعادة مسلم سالم العامري، عضو اللجنة العليا المنظمة لسلسلة سباقات كأس رئيس الدولة للخيول العربية الأصيلة، بأسمى آيات الشكر والتقدير إلى القيادة الرشيدة، على دعمها ورعايتها المتواصلة لسلسلة سباقات الكأس الغالية، والتي تمثل الركيزة الأساسية للنجاحات العالمية التي تحققها في مختلف محطاتها، وتسهم في تعزيز مكانة الخيل العربي وحضوره في أهم المضامير الدولية.

وأعرب عن الفخر بالنجاح المميز لمحطة تركيا وبالحضور القوي للكأس الغالية في إسطنبول، وما شهده السباق من مستوى تنافسي وفني متقدم، موجها الشكر إلى نادي سباقات الخيل التركي وإدارة مضمار فيلي أفندي على حسن الاستقبال والجهود التنظيمية التي أسهمت في خروج المحطة بصورة تواكب مكانة الحدث وسمعته العالمية.

أبرز مشاهد الجولة الرابعة لدوري أدنوك للمحترفين

انفجار تهديفي 25 هدفاً في الرابعة و100 هدف في الجولات الأربع الأولى

الجزيرة يعلنها داوية : درع الدوري لفخر أبوظبي

•• حسن عبدالرحمن - أبوظبي

دخل دورينا إلى نادي المائة هدف بنهاية الجولة الرابعة لدوري أدنوك للمحترفين بمعدل تهديف 3.6 هدفاً للمباراة ، وتفوقت الجولة الرابعة القوية على سابقاتها بالأداء القوي والجودة، وشهدت سقوط الفرسان القاسي في دارهم على يد ضيفه الجزيرة الذي جاء بكتيبة صعبة المراس عززها ظهور أول خفيف ولطيف للبرازيلي المذهل أندرسون تاليسكا الوافد الجديد لقلعة الفخر وسبقه برازيلي آخر هو المهاجم والجناح مالكوم فليبي سيلفا لاعب برشلونة الإسباني وكورنثيانز سابقاً. تعاقدات عقدت حسابات الأندية المنافسة ووضعتها تحت الضغط الجماهيري الشديد.

أهداف وأرقام

يتقاسم 6 لاعبين صدارة الهدافين بثلاثة أهداف منهم 3 فرنسيين و3 برازيليين، وهم تواليا : يوسف نيكته «بني ياس» ، ويلي سيميدو «يونايتد» ، كريس بيديا «النصر» و3 برازيليين : لاعبا الشارقة البرازيلي جوليمار سيلفا وايجور كورنادو ولاعب الوصل ريناتو جونيور.

تربع الوصل بأعلى معدل للأهداف بـ 13 هدفاً ويليه يونايتد في المركز الثاني 11 هدفاً في الجولات الأربع الأولى.

وشهدت الجولة ارتفاع معدل الحضور الجماهير في جميع المباريات ما يبشر بأن موسم سهيل دورينا سيكون استثنائياً بالفعل.

فخر أبوظبي

مع كل جولة يرسل فريق الجزيرة رسائل شفاهية صريحة وواضحة ويعلنها بأن الدوري لنا، وما يؤكد ذلك كرة القدم المذهلة التي يقدمها الفخر وحالة السعادة التي يلعب بها كل لاعب في كتيبة الفخر، ما يبرهن على أن القيصر كوزمين فعلها بإجادة ، فهو يؤمن بأهمية صناعة فريق بروح واحدة يقاتل بوحدة هدف وهو الفوز ولا شيء غير الفوز.

وكعادته فاز كوزمين على فريقين منافسين على اللقب الشارقة وشباب الأهلي وهما فريقين سابقين وما أقساه الروماني الخبير عندما يواجه أنديته السابقة، وتبقت له مباراة للعين ضمن الجولة العاشرة و التي ستكون حدثاً مهماً للغاية، فالجزيرة يسير بخطى الواثق ومن سار على الدرب وصل.

الإعصار يوقف الانهيار

هرب فريق حتا من القاع بهدف قاتل أحرزه لاعبه أيمن رشوق في الوقت القاتل دش بارد لمدرب بني ياس الروماني ايسايلا ليوقظه من سباته بأن مسعاه المستمر للتعادل مع كل المنافسين لا يشبه السماوي ولا يرضي جماهيره ولا الأداء ولا النتائج تسر القلب، بني ياس بلا نقاط.. كيف هذا ؟.

وتستمر سلسلة خسائر فارس الظفرة ورصيد صفري ، فهل يعيد البركاوي النجاعة لهجوم المارد الظفراوي؟.

الزعيم بالقطارة

نعم فاز العين على مضيفه كلباء بكل سهولة، فالفارق واضح ولكن مدربه صرح بعد المباراة بأنهم يحتاجون لتدعيم صفوف الفريق بعناصر إضافية تساعد الفريق على تحقيق الألقاب أو كما قال المدرب الصربي ايفتش الذي قلما يخرج في تصريحات صحفية مماثلة ولعلها المرة الأولى.

العين يفوز في جميع المباريات الأربع وهو شريك للجزيرة في الصدارة ولكن جمهور العين يشعر بالقلق لأن فريقها يفوز بالقطارة أي بأقل نتيجة ، في ثلاث من مبارياته الأربع فاز بثنائية، هدفين فقط لا يرويان ظمأ جماهيره التي لا تريد أن تعض أصابع الندم على لابا كودجو الذي غادر فجأة.

وتاريخياً ظل العين يلعب بمهاجم صريح ولا يقتنع أو يُقنع بالمهاجم الوهمي.

رؤوس أينعت

تبدو الجولة الخامسة القادمة حاسمة في مصير أكثر من مدرب، فالمدرب يبقى بالنتائج الجيدة ويغادر في غيابها، والجماهير لا تقبل توالي الخسارة تلو الخسارة لذلك تضغط لتعديل الأوضاع قبل فوات الأوان وضياع الأحلام.

علقت جماهير النصر الكثير من الآمال على المدرب ميلوش الذي فاز بلقب الدوري وكأس رئيس الدولة مع الوصل في موسم 2023-2024 ، فما الذي يمنع الصربي ميلوش من النجاح والمسافة بين الوصل والنصر هي المسافة بين زعبيل وعود ميثاء ؟.

ويبقى مدرب الظفرة الين هورفارت ومدرب بني ياس ايسايلا تحت خطر الاقالة فكلاهما لم يحقق أي فوز أو حتى تعادل يمسح به حالة الصفرية في رصيده ووجود فريقي بني ياس والظفرة في القاع صعب وقاسي ويحتاج إلى تحليل دقيق.

ولا يبدو مدرب نمور كلباء الاسباني فيكتور سانشيز ببعيد من احتمال المغادرة ولن يشفع له أنه كان مدرباً لفريق رييكا الكرواتي، فقد حصد النمور نقطة وحيدة من تعادل وحيد أمام النصر وبعده خسر في الجولات الثانية والثالثة والرابعة في المركز 12على جدول الترتيب . وتبقى خسارته برباعية مقابل هدف من يونايتد الأقسى.

غوران على خطى القيصر

يقدم الصربي غوران موسماً رائعاً مع فريق عجمان البرتقالي الوهاج ، حقق فوزين رائعين في بداية المشوار على الوحدة 3-2 ، وفوز ثاني على حتا 4-3 وخسر أمام الجزيرة بثلاثية ولكنه عاد سريعاً واستفاق بفوز ثمين على النصر 2-1 في استاد آل مكتوم. غوران يفوز على الوحدة والنصر، الناديين اللذين دربهما في المواسم السابقة ويبذل جهوداً مضاعفة لتحقيق الفوز على هذه الفريقين وثالثهما بني ياس الذي سيواجه عجمان في الجولة الثامنة. جميعها أنديته السابقة ومن شابه أخاه القيصر فما ظلم.

العنابي والألقاب

يتساءل جمهور الوحدة هل يستطيع فريقها تحقيق القاباً في هذا الموسم الذي استهله العنابي بخسارتين قاسيتين 2-3 أمام عجمان و 0-1 من النصر ، وحقق فوزين على بني ياس والظفرة وكلاهما ليس من الأندية المنافسة.

هل المستوى الذي قدمه الوحدة تحت قيادة البرازيلي شاموسكا مطمئن والعديد من لاعبي الفريق تراجع مستواهم مع غياب الحلول في مواجهة الهجمات المرتدة للخصم.

احتفاء يونايتد

هل أضرت حالة الفرح والاحتفال التي أعقبت فوز يونايتد الوافد الجديد إلى دورينا على بني ياس 3-2 وعلى كلباء 4-1 بتركيز كتيبة الايطالي اندريا بيرلو فعاد وخسر على يد الشارقة 3-4 في مباراة غريبة الأطوار لم يكن فيها يونايتد ضعيفاً بل كان جيداً وشكل صداعاً دائماً لدفاعات الملك التي ظهرت علاتها ولم تتحسن إلا بعد دخول القائد شاهين عبدالرحمن.

الأخطاء الدفاعية العديدة التي ارتكبها يونايتد ليست من خط الدفاع وحده بل من جميع خطوط الفريق سببها تراجع تركيز الفريق من حالته الأولى التي بدأ بها المسابقة بسبب نتائج الفريق الجيدة في بداية المشوار، استعادة التركيز هي السبيل لعودة يونايتد الأنيق للنتائج الإيجابية.

فوز بيرلو بجائزة أفضل مدرب في شهر أغسطس يضاعف من مسؤولية الإيطالي الاسطورة لمواصلة العمل الرائع الذي بدأ يؤتي ثماره ولم يحدث في تاريخ دورينا فوز مدرب الفريق الصاعد بجائزة أفضل مدرب في الجولات الأربع الأولى.

لمسة وفاء

كان رائعاً من لاعبي العين رفعهم لقميصي زميليهم سفيان وحسين رحيمي بعد تسجيل الهدف في مرمى كلباء تعبيراً عن تعازيهم ومواساتهم الصادقة في وفاة والدهما الحاج بويعري.

وتحدث أكثر من لاعب عيناوي معزياً لسفيان وحسين رحيمي في الفقد الكبير وقد كان والدهما رياضياً محباً لكرة القدم ترك بصمة إنسانية وكروية مهمة أثناء خدمته في قلعة نادي الرجاء البيضاوي.

اتحاد الإمارات للفروسية يعلن إقامة 60 سباقا للقدرة والتحمل لموسم 2026-2027

•• أبوظبي-وام:

أعلن اتحاد الإمارات للفروسية والسباق أجندة الفعاليات المقررة في موسم 2026 2027-.

وتعد بطولة العالم للقدرة والتحمل 2026، لمسافة 160 كلم، والتي تستضيفها الإمارات يوم 19 ديسمبر المقبل في قرية بوذيب العالمية، من الفعاليات البارزة المقررة في الموسم الجديد.

وكشف الاتحاد عن إقامة 60 سباقاً في 3 ميادين على مدار 7 أشهر من أكتوبر 2026 إلى أبريل 2027، وتنطلق الفعاليات يوم 24 أكتو، بسباق العين الدولي التأهيلي لمسافتي 100 كلم و120 كلم في قرية بوذيب، ثم سباق قرية بوذيب العالمية للقدرة التأهيلي لمسافتي 40 و80 كلم يوم 25 أكتوبر، يليه سباق مدينة دبي الدولية للقدرة التأهيلي لمسافتي 40 و80 كلم 30 أكتوبر.

وتشهد قرية بوذيب السباق التأهيلي لمسافتي 40 و80 كلم 8 نوفمبر، ثم سباق تحدي سيح السلم لمسافة 120 كلم 13 نوفمبر، وسباق كأس الوصل للإسطبلات الخاصة لمسافة 101 كلم 14 نوفمبر.

وتستضيف قرية بوذيب السباق التجريبي لبطولة العالم للقدرة والتحمل لمسافة 160 كلم، بالإضافة إلى سباقين دوليين تأهيليين يوم 15 نوفمبر، ثم يقام سباق يوم الشهيد للإسطبلات الخاصة لمسافة 120 كلم في دبي 20 نوفمبر، يعقبه في اليوم التالي سباق مدينة دبي الدولية للقدرة لمسافتي 40 و80 كلم.

وتنطلق منافسات كأس الاتحاد بسباق الإسطبلات الخاصة لمسافة 100 كلم في بوذيب 26 نوفمبر، يعقبه في اليوم التالي سباق السيدات لمسافة 100 كلم، ثم سباق العمالقة لمسافة 100 كلم.

وتستمر قرية الإمارات العالمية للقدرة بالوثبة في استضافة الفعاليات بإقامة كأس عيد الاتحاد لمسافة 120 كلم يوم 29 نوفمبر، ثم يقام سباق مدينة دبي الدولية للقدرة لفئة الإنتاج المحلي لمسافة 101 كلم 11 ديسمبر في دبي.

ويقام سباق كأس سمو الشيخة فاطمة بنت مبارك لملاك الاسطبلات الخاصة للسيدات يوم السبت 12 ديسمبر في الوثبة، كما تشهد قرية بوذيب 4 سباقات ضمن منافسات كأس صاحب السمو رئيس الدولة للقدرة، للإسطبلات الخاصة لمسافة 120 كلم، ثم السيدات 100 كلم، ثم العمالقة 100 كلم، ثم السباق الرئيسي لمسافة 120 كلم.

وتستضيف قرية بوذيب للمرة الثالثة على التوالي بطولة المجموعة الإقليمية السابعة لمسافة 120 كلم يوم 3 يناير 2027، ثم يقام مهرجان صاحب السموّ الشيخ محمد بن راشد آل مكتوم للقدرة في مدينة دبي الدولية للقدرة بسيح السلم على مدار 4 أيام، وينطلق بسباق السيدات لمسافة 120 كلم يوم 5 يناير، ثم سباق الإسطبلات الخاصة في 6 يناير، لمسافة 120 كلم، ثم كأس جميلتي للأفراس يوم 7 يناير لمسافة 120 كلم، ثم السباق الرئيسي لمسافة 160 كلم 9 يناير.

وينطلق 16 يناير في الوثبة سباق كأس الشيخة فاطمة بنت منصور بن زايد آل نهيان للسيدات لمسافة 100 كلم، يليه في اليوم التالي سباق كأس الشيخ محمد بن منصور بن زايد آل نهيان المخصص للإسطبلات الخاصة، لمسافة 100 كلم.

وتحتضن قرية بوذيب مهرجان الشيخ سلطان بن زايد آل نهيان، ويتضمن سباق الإسطبلات الخاصة لمسافة 100 كلم يوم 20 يناير، يليه في اليوم التالي سباق السيدات لمسافة 100 كلم، ثم سباق الشباب والناشئين لمسافة 100 كلم يوم 22 يناير، والسباق الرئيسي لمسافة 160 كلم «80 80+» يوم 23 يناير.

وتجرى منافسات كأس الإمارات للخيول العربية لمسافة 100 كلم في 24 يناير في الوثبة، ثم سباق قرية بوذيب العالمية التأهيلي، لمسافتي 40 و80 كلم في 28 يناير، بينما يقام سباق مدينة دبي الدولية التأهيلي لمسافة 160 و120 و101 كلم يوم 29 يناير.

وينطلق سباق كأس صاحب السمو رئيس الدولة للقدرة لمسافة 160 كلم يوم الأحد 31 يناير في الوثبة، ثم سباق مدينة دبي الدولية للإسطبلات الخاصة لمسافة 120 كلم يوم 5 فبراير، ثم سباق مدينة دبي الدولية التأهيلي يوم 6 لمسافتي 40 و80 كلم.

وتتجه الأنظار إلى سباق سمو ولي عهد دبي خلال الفترة من 16 إلى 20 مارس، والذي يتضمن 4 فعاليات هي سباق السيدات لمسافة 120 كلم، والإسطبلات الخاصة لمسافة 120 كلم أيضا، ثم كأس اليمامة للأفراس لمسافة 120 كلم، والسباق الرئيسي لمسافة 120 كلم.

وتعود الفعاليات إلى قريب بوذيب بسباق الإسطبلات الخاصة لمسافة 100 كلم في 21 مارس، وسباق قرية بوذيب العالمية للقدرة التأهيلي لمسافة 40 و80 كلم في 22 مارس، ثم سباق مهرجان أبوظبي للقدرة والتحمل لفئة السيدات لمسافة 100 كلم في 26 مارس بالوثبة.

وتتواصل المنافسات بإقامة سباق مهرجان أبوظبي للقدرة والتحمل «ألعاب الماسترز»، لمسافة 40 كلم يوم 26 مارس، ويقام سباق الشيخ زايد بن منصور بن زايد آل نهيان للإسطبلات الخاصة لمسافة 100 كلم يوم 27 مارس، ثم سباق مهرجان أبوظبي للقدرة والتحمل لمسافة 120 كلم يوم 28 مارس، يعقبه كأس المدربين للقدرة لمسافة 120 كلم يوم 2 أبريل في دبي، ثم سباق مدينة دبي الدولية التأهيلي لمسافتي 40 و80 كلم، ويختتم الموسم بسباق قرية بوذيب التأهيلي لمسافتي 40 و80 كلم يوم 10 أبريل.

وتوجه سعادة اللواء الدكتور أحمد ناصر الريسي رئيس اتحاد الإمارات للفروسية والسباق، بالشكر والتقدير إلى القيادة الرشيدة على دعم ورعاية سباقات القدرة والتحمل، بما تحمله هذه الفعاليات من قيمة كبرى وإرث وطني مستدام، يجسد رؤيتها في الاهتمام بالفروسية في مختلف مجالاتها، وتطويرها وتمكين أبطال وبطلات الإمارات من القدرات التنافسية العالمية.

وأثنى الريسي على جهود القرى وتطورها في تنظيم واستضافة بطولات القدرة والتحمل، والمنافسات الأخرى في رياضة الفروسية، كما أشاد بالتعاون المستمر من أندية الفروسية، وحرصها على مواكبة الطفرة العالمية التي تشهدها هذه الرياضة. ونوه بأن الموسم الجديد سيشهد فعاليات غالية على قلوب جميع الفرسان والفارسات، بالإضافة إلى استضافة بطولة العالم للقدرة والتحمل لعام 2026، خلال الفترة من 14 إلى 20 ديسمبر المقبل، للمرة الثانية في إمارة أبوظبي، بالثقة العالمية في مكانتها المرموقة، ومرافقها المتطورة، وبنيتها التحتية العصرية لاستضافة كبرى البطولات الدولية بأفضل الممارسات والمعايير.

ووصف الدكتور غانم محمد الهاجري، الأمين العام للاتحاد، الموسم الجديد في موسم سباقات القدرة والتحمل، بأنه فرصة جديدة لإظهار المستويات المتطورة، مؤكدا استمرار خطط الاتحاد الاستراتيجية، وحرصه على تبني أفضل الممارسات للمحافظة على المكانة المرموقة لدولة الإمارات في رياضة الفروسية، وتطوير منظومة العمل، واستخدام التقنيات الحديثة.

وأعلن الدكتور عبدالله آل الشيخ، عضو مجلس إدارة الاتحاد الإمارات للفروسية والسباق، رئيس لجنة القدرة، استعداد اتحاد الفروسية لتقديم جميع المتطلبات اللازمة لدعم نجاح السباقات المختلفة في الموسم الجديد، آملا التوفيق للفرسان والفارسات من جميع الإسطبلات في جميع السباقات المقررة.

«الامارات للدراجات الهوائية» على منصة التتويج في سباق «بوانت دو راز» للسيدات بفرنسا

•• باريس- وام:

واصل فريق «الإمارات للدراجات الهوائية للسيدات» عروضه القوية، بعدما أحرزت اللاعبة باولا بلاسي المركز الثاني في سباق «بوانت دو راز كلاسيك للسيدات» الذي أقيم في فرنسا أمس، فيما جاءت الإيطالية إليسا لونغو بورغيني في المركز الثامن.

وامتد السباق لمسافة 129.5 كيلومتر، حيث انطلق من منطقة «بوانت دو راز» واختتم في «بلومينيك»، عبر مسار صعب تضمن عدداً من المقاطع الترابية، ما زاد من صعوبة المنافسة ورفع من درجة الانتقائية بين المتسابقات. وفرض فريق الإمارات حضوره منذ المراحل الأولى، من خلال العمل على حماية متسابقاته الأساسيات وضمان وجودهن في مراكز متقدمة، قبل أن تنجح الأمريكية ميغان جاستراب في تنفيذ هجوم حاسم والانضمام إلى مجموعة الانفصال، إلى جانب متسابقتين أخريين، لتبقى المجموعة في صدارة السباق لفترة طويلة.

وشهدت المجموعة الأمامية لاحقاً انضمام عدد من المتسابقات، مع حضور قوي لفريق «الإمارات لماد» بوجود باولا بلاسي وإليسا لونغو بورغيني ومايفا سكيبان.

وعلى أحد المرتفعات، شنت إليسا لونغو بورغيني هجوماً قوياً، قبل أن ترد عليها البطلة الفرنسية سيليا جيري.

وبعد عودة المجموعة الأمامية للاجتماع مجدداً، عاودت جيري الهجوم، هذه المرة برفقة باولا بلاسي وسارة فان دام، لتتشكل مجموعة ثلاثية في صدارة السباق.

ومع دخول المنافسات مراحلها الأخيرة، بدأت الفجوة بين المتصدرات الثلاث والمجموعة المطاردة في التقلص تدريجياً، قبل أن تتمكن المطاردات من اللحاق بالثلاثي قبيل الخط المستقيم المؤدي إلى خط النهاية، لتتحول المنافسة إلى سباق سرعة لحسم الفوز.

وحلت إليسا لونغو بورغيني في المركز الثامن، فيما حصلت ميغان جاستراب على تكريم خاص خلال مراسم التتويج بعدما اختيرت «أكثر المتسابقات قتالية في السباق»، تقديراً لأدائها الهجومي ومساهمتها المهمة في إستراتيجية الفريق.

إقبال دولي كبير على المشاركة في النسخة الـ18 من بطولة أبوظبي العالمية لمحترفي الجوجيتسو

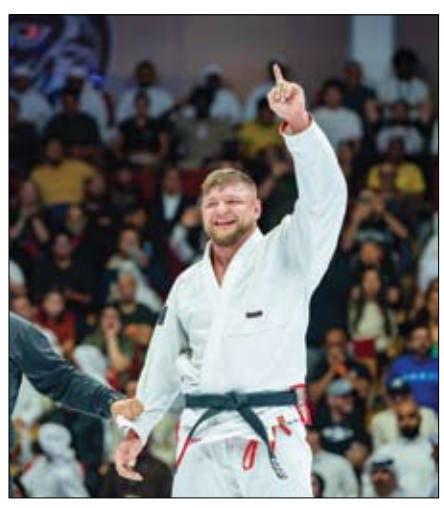

•• أبوظبي - الفجر:

تتواصل مؤشرات الحضور الدولي في النسخة الثامنة عشرة من بطولة أبوظبي العالمية لمحترفي الجوجيتسو، مع تسجيل مشاركات من مختلف أنحاء العالم في الحدث الذي تستضيفه مبادلة أرينا خلال الفترة من 9 إلى 21 نوفمبر المقبل. وتستهدف النسخة الثامنة عشرة استقطاب نحو 12 ألف لاعب ولاعبة، امتداداً للنمو المتواصل الذي حققته البطولة عبر نسخها السابقة، وترسيخاً لمكانتها ملتقى سنوياً يجمع مجتمع الجوجيتسو العالمي في أبوظبي.

وتؤكد أرقام التسجيل المكانة العالمية التي باتت تحظى بها البطولة، باعتبارها إحدى أبرز الملتقيات الدولية في رياضة الجوجيتسو، ومنصة تجمع نخبة اللاعبين والأكاديميات من مختلف قارات العالم، بما يعزز حضور أبوظبي مركزاً عالمياً لرياضات الفنون القتالية، ودورها الريادي في تطوير وانتشار رياضة الجوجيتسو على المستوى الدولي.

وتشهد قائمة المشاركين حضوراً متنوعاً من مختلف أرجاء العالم، بما يشمل أميركا الجنوبية والشمالية وأوروبا وآسيا وأوقيانوسيا، إلى جانب المشاركات العربية والخليجية، في مشهد يعكس اتساع قاعدة انتشار البطولة وجاذبيتها لدى اللاعبين والأكاديميات العالمية.

وتشكل الأكاديميات عنصراً محورياً في نجاح البطولة، من خلال مشاركة لاعبين يمثلون مدارس فنية وأساليب تدريبية متنوعة، الأمر الذي يثري المنافسات ويمنح المشاركين فرصاً واسعة للاحتكاك وتبادل الخبرات مع منافسين من خلفيات ومستويات مختلفة.

وتواصل اللجنة المنظمة متابعة عمليات التسجيل بما يضمن مواءمة الجوانب الفنية والتنظيمية مع حجم المشاركة المتوقع، إلى جانب تحديث متطلبات مناطق المنافسات والإحماء والتدريب، وإجراءات التسجيل والاعتماد، والخدمات الطبية، بما يضمن انسيابية المنافسات طوال أيام البطولة.

وقال سعادة محمد سالم الظاهري، نائب رئيس اتحاد الإمارات للجوجيتسو والفنون القتالية المختلطة، رئيس اللجنة المنظمة للبطولة، إن اتساع قاعدة المشاركة من حيث عدد الدول والأكاديميات يعكس الثقة العالمية التي اكتسبتها بطولة أبوظبي العالمية لمحترفي الجوجيتسو على مدار نسخها السابقة.

وأضاف: «قيمة المشاركة الدولية لا ترتبط فقط بأعداد اللاعبين والدول، وإنما أيضاً بتنوع المدارس والخبرات التي تجتمع في أبوظبي. فعندما يلتقي لاعبون من مختلف الأكاديميات والقارات، ترتفع القيمة الفنية للنزالات، وتتسع فرص الاحتكاك وتبادل الخبرات، وهي من السمات التي رسخت مكانة البطولة على امتداد مسيرتها.»

وتابع: «المؤشرات الحالية إيجابية، ونتوقع استمرار ارتفاع أعداد المسجلين خلال الفترة المقبلة. ونعمل بصورة مستمرة على تطوير الجوانب التنظيمية والفنية، بما يشمل برنامج المنافسات ومرافق اللاعبين والخدمات المساندة، لضمان جاهزية متكاملة تتناسب مع حجم المشاركة عند إغلاق باب التسجيل.»

وأكد الظاهري أن النسخة الثامنة عشرة تمثل محطة جديدة في مسيرة بطولة ارتبطت، على مدى ما يقارب عقدين، بأجيال متعاقبة من اللاعبين والأكاديميات من مختلف أنحاء العالم، مشيراً إلى أن الحفاظ على هذا الحضور العالمي وتعزيز مستوى التجربة يمثلان أولوية للجنة المنظمة.

وتقام منافسات البطولة عبر عدة فئات، حيث تنطلق بمنافسات الهواة يومي 9 و10 نوفمبر، والباراجوجيتسو في 10 نوفمبر، والناشئين خلال الفترة من 11 إلى 13 نوفمبر، والمهرجان من 14 إلى 16 نوفمبر، والأساتذة يومي 17 و18 نوفمبر، فيما تختتم منافسات المحترفين خلال الفترة من 19 إلى 21 نوفمبر.

لورانس يقترب من نهائيات موسم «السباق إلى دبي للجولف» بعد إنجاز سويسرا

•• سيون - سويسرا- وام:

حقق الجنوب أفريقي ثريستون لورانس إنجازاً مهما، أمس الأول، بتتويجه بلقب بطولة «أوميغا أوروبا ماسترز - سويسرا المفتوحة» للجولف للمرة الثالثة في مسيرته، ليعزز حظوظه في التأهل إلى نهائيات جولة دي بي ورلد التي تستضيفها دولة الإمارات خلال شهر نوفمبر المقبل.

وقفز لورانس، عقب فوزه بالبطولة السويسرية، إلى المركز الـ21 في التصنيف العالمي لموسم «السباق إلى دبي»، بعدما تقدم 86 مركزاً، ليبلغ إجمالي رصيده 1188 نقطة، في خطوة مهمة نحو حجز مقعده في المحطات الختامية للموسم.

وجاء تتويج لورانس بعد تفوقه على الإنجليزي بول كيسي في مواجهة فاصلة مثيرة امتدت لأربع حفر، خلال منافسات اليوم الختامي للبطولة التي أقيمت في منتجع كرانس مونتانا على جبال الألب.

وكان لورانس قد تصدر الترتيب في منتصف المنافسات بعد ختام الجولتين الأولى والثانية على ملعب كرانس سور سيير للجولف، قبل أن يتراجع في الجولة الثالثة، ويبدأ اليوم الأخير أمس الأول متأخراً بفارق 6 ضربات عن كيسي، إلا أنه قدم أداءً استثنائياً بتسجيل 62 ضربة، ليرفع رصيده إلى 18 ضربة تحت المعدل، ويتقاسم الصدارة مع اللاعب الإنجليزي، قبل أن يحسم اللقب في المواجهة الفاصلة.

من جانبه، حافظ الأمريكي باتريك ريد على صدارة تصنيف «السباق إلى دبي»، رغم اكتفائه بالمركز الـ11 في البطولة السويسرية، بعد تسجيله 14 ضربة تحت المعدل، ليحصد 83 نقطة ويرفع رصيده هذا الموسم إلى 2990 نقطة.

وتعد بطولة «أوميغا أوروبا ماسترز - سويسرا المفتوحة» البطولة رقم 33 ضمن منافسات موسم «السباق إلى دبي»، والثانية في سلسلة «باك 9»، فيما تتجه الأنظار هذا الأسبوع إلى بطولة «أمجن أيرلندا المفتوحة»، التي تجمع نخبة من أبرز لاعبي العالم، وفي مقدمتهم ريد والإيرلندي الشمالي روري ماكلروي حامل لقب موسم«السباق إلى دبي»، وصاحب المركز الثاني حالياً برصيد 2552 نقطة.

وتقام البطولة الأيرلندية في دون بييج، وتبلغ قيمة جوائزها المالية 6 ملايين دولار أمريكي. ويحجز أفضل 70 لاعباً في تصنيف«السباق إلى دبي» بطاقات المشاركة في«التصفيات الختامية» بدولة الإمارات، التي تبدأ ببطولة أبوظبي في ياس لينكس خلال الفترة من 5 إلى 8 نوفمبر 2026، قبل أن يتأهل أفضل 50 لاعباً إلى بطولة جولة دي بي ورلد في نادي عقارات جميرا للجولف خلال الفترة من 12 إلى 15 نوفمبر 2026، حيث يتم تتويج بطل الموسم.

مورينيو يبدأ مهمة إعادة ريال إلى أمجاده بمواجهة إنتر

عندما غادر المدرب البرتغالي جوزيه مورينيو إنتر الإيطالي إلى ريال مدريد الإسباني في صيف 2010 بعدما قاد «نيراتزوري» إلى مجد دوري أبطال أوروبا لكرة القدم، كان في قمة عطائه.

حقق المدرب البرتغالي ثلاثية تاريخية مع إنتر، بعدما حسم لقب الدوري الإيطالي في الأسبوع الأخير من الموسم ورفع كأس إيطاليا.

وتغلب إنتر على بايرن ميونيخ 2-0 في نهائي دوري أبطال أوروبا على ملعب «سانتياغو برنابيو» في مدريد، محرزا اللقب للمرة الأولى منذ عام 1965، ليصبح أول فريق إيطالي يحقق الثلاثية.

وفي اليوم التالي للنهائي قال مورينيو إن المباراة كانت على الأرجح الأخيرة له على رأس الجهاز الفني، وبعد نحو أسبوع تم تثبيت تعيينه مدربا لريال مدريد.

والآن، بعد 16 عاما، وفي بداية فترته الثانية مع ريال مدريد، يستهل مورينيو مشوار صاحب الرقم القياسي بعدد ألقاب دوري أبطال أوروبا (15) بمواجهة إنتر الثلاثاء على ملعب «سانتياغو برنابيو».

ولم يتمكن المدرب المخضرم ولا إنتر من تكرار ذلك المستوى من النجاح الأوروبي منذ ذلك الحين.

وبلغ إنتر النهائي مرتين لاحقا، فخسر أمام مانشستر سيتي الإنكليزي 0-1 عام 2023، ثم تلقى هزيمة قاسية أمام باريس سان جرمان الفرنسي في نهائي عام 2025 بخماسية نظيفة.

أما مورينيو، فلم يتمكن من قيادة ريال مدريد إلى ما بعد نصف النهائي، وبعد رحيله عن النادي الملكي في عام 2013 أمضى معظم وقته ينافس في المستويات الأدنى على الساحة القارية.

وقاد ابن الـ63 عاما مانشستر يونايتد الإنكليزي إلى لقب الدوري الأوروبي «يوروبا ليغ» عام 2017، ثم أحرز مسابقة «كونفرنس ليغ» مع روما الإيطالي عام 2022.

أعاده رئيس ريال فلورنتينو بيريس هذا الصيف إلى الواجهة، بعد موسمين من دون لقب كبير للنادي الملكي، ما يجعل إعادة الفريق إلى عرش أوروبا مع مهامه الرئيسية.

ولا يتفوق على مورينيو في عدد مرات الفوز بالبطولة سوى خمسة مدربين يتقدمهم مدرب ريال السابق الإيطالي كارلو أنشيلوتي (5)، بعدما أحرزها البرتغالي مع بورتو أيضا عام 2004، ما فتح بذلك الطريق أمام انتقاله إلى تشلسي الإنكليزي وأكبر الدوريات الأوروبية.

وقال مورينيو في عام 2010 «انجذابي إلى ريال مدريد نابع من تاريخه، إخفاقاته في السنوات الأخيرة وتوقعاته بالفوز».

إلا أن الكلام نفسه ينطبق اليوم بعد انتهاء فترة استثنائية من النجاح.

وخلال ولايته الأولى، ساعد مورينيو ريال مدريد على كسر هيمنة برشلونة بقيادة بيب غوارديولا محليا، لكنه لم يتمكن من إنهاء انتظار النادي للقبه الأوروبي العاشر.

وجاء ذلك الإنجاز على يد خليفته أنشيلوتي الذي أحرز ثلاثة ألقاب مع ريال خلال فترتين على رأس الجهاز الفني.

كما رفع الفرنسي زين الدين زيدان الكأس ثلاث مرات متتالية، ليفوز ريال بستة ألقاب خلال فترة مذهلة امتدت عشرة أعوام.

وينسب بيريس إلى مورينيو الفضل في وضع الأسس التي بُنيت عليها تلك الألقاب.

وقال مورينيو «أنا سعيد لأن عملي كان له بعض الأثر الإيجابي، لكن الألقاب تعود إلى كارلو وزيدان واللاعبين والجماهير».

غير أن هيبة ريال في المسابقة ضعفت خلال العامين الماضيين، إذ خرج من ربع النهائي أمام أرسنال الإنكليزي في 2025، ثم أقصي الموسم الماضي من الدور ذاته على يد بايرن ميونيخ الألماني.

ويتمثل تحدي مورينيو في إثبات أن بإمكانه وريال استعادة مكانتهما بين نخبة أوروبا، ومنع باريس سان جرمان بقيادة الإسباني لويس إنريكي من الفوز باللقب للعام الثالث تواليا.

وقال مورينيو في آب/أغسطس «إنهاء الموسم من دون ألقاب في ريال مدريد لا يعد موسما ناجحا».

وبدأت الفترة الثانية للمدرب البرتغالي في مدريد بسلاسة مع ثلاثة انتصارات في ثلاث مباريات، لكن الفريق تلقى الجمعة أول هزيمة له بسقوطه أمام ريال بيتيس 0-1.

وستشكل زيارة إنتر إلى العاصمة الإسبانية اختبارا مبكرا لما بإمكانه أن يفعله مورينيو على الساحة القارية الأهم، وذلك أمام النادي الذي بلغ معه آخر مرة قمة المسابقة.

الثلاثاء 8 سبتمبر 2026 م - العـدد 14851
Tuesday 8 September 2026 - Issue No 14851

الفجر

يومية ـ سياسية ـ مستقلة
تصدر عن دار الفجر للصحافة والطباعة والنشر والتوزيع

رئيس التحرير:
أحمد عبيد المزروعي

مدير التحرير:
د. شريف الباسل
email:bassel@alfajrnews.ae

المكتب الرئيسي أبوظبي : هاتف:4488300
دبي: هاتف:2217155

المراسلات: ص.ب :505
email:editors@alfajrnews.ae

طبعت بمطابع الفجر- التوزيع:

بانوراما

«الملعونين».. أول مسرحية رعب سينمائية في الكويت

أعلنت منصة «إيفنتات» الالكترونية، المتخصصة في إدارة الفعاليات وحجز التذاكر في الكويت، عن فتح باب الحجوزات للمسرحية الجديدة «الملعونين» التي تضم نخبة من أبرز نجوم الخليج. وتنطلق عروض المسرحية ابتداءً من 25 الشهر الجاري ولمدة أسبوع، على مسرح قاعة الزمرده في البدع.

وتنتمي المسرحية إلى فئة الرعب التراجيدي، وهو نوع فني يجمع بين عناصر الخوف والتشويق الخاصة بأفلام ومسرحيات الرعب، وبين الأحداث المؤلمة الخاصة بالتراجيديا. وأكد القائمون على هذه المسرحية أنها أول عمل مسرحي سينمائي في الكويت، وهي من إخراج ناصر الجزاف الذي تصدى لتأليفها مع الكاتب عبدالله الجزاف. ونشر مخرج العرض مقطع فيديو من كواليس تحضيرات الفنانين المشاركين فيه، أشاروا في نبذة تعريفية مختصرة أن العرض يُشكّل تجربة تغرد خارج السرب في الحركة المسرحية في البلد الخليجي في الآونة الأخيرة. وأثار الإعلان الترويجي وملصق المسرحية الذي ضم المشاركين فيها تفاعلاً واسعاً عبر مواقع التواصل الاجتماعي، حيث أبدى مدونون حماسهم لحضورها وتفاؤلهم بأن تكون من الأعمال اللافتة. ويُشارك في بطولة المسرحية التي تتولى شركة «بوب للإنتاج الفني المسرحي» إنتاجها، كوكبة من الفنانين، وهم «أحمد ايراج، عبدالله التركماني، آلاء الهندي، محمد الكاظمي، محمد دشتي، زهراء دهراب، بدر الهندي، مبارك الراجحي». واحتضنت مسارح الكويت خلال الأشهر الماضية العديد من العروض المسرحية، حيث حقق بعضها إقبالاً جماهيرياً واسعاً، في البلد الخليجي الذي يُعنى بالفن وعُرف باهتمامه الدؤوب بالثقافة والمسرح منذ عقود.

الكلاب ترافق جنازة أشهر منقذ حيوانات في الأرجنتين

لقي إدواردو غروه ريمرسما ناشط حماية الحيوانات الشهير في مدينة «سانتياغو ديل إستيرو» الأرجنتينية، حتفه إثر تعرضه لحادث سير مأساوي، مخلفًا وراءه مسيرة امتدت 20 عامًا أنقذ خلالها آلاف الكلاب المهجورة، ووفر لها المأوى والرعاية، وفقًا لموقع «لا ناسيون».

وتخلل مراسم تشييع الناشط الراحل المعروف بلقب «البولندي»، مشاهد مؤثرة وثقتها وسائل إعلام محلية، رافقت العشرات من كلاب الملجأ والشارع موكب جنازة «البولندي». ورافقت الكلاب سيارة نقل الجثمان وسط الشوارع المؤدية إلى المقبرة، في مشهد جسد وفاء الكائنات التي كرس حياته لرعايتها وإنقاذها حتى لحظاته الأخيرة.

ولقي «ريمرسما» مصرعه إثر انزلاق دراجته النارية عند دوار تقاطع شارعي «ألسينا» و«رامون غوميز كورنيت» في المنطقة الجنوبية من عاصمة المقاطعة، مما أثار حزنًا واسعًا وتساؤلات حول مستقبل ملجئه الذي كرس له حياته.

ولد إدواردو في بلدة «بانديرا» ودرس هندسة الغابات بجامعة سانتياغو ديل إستيرو الوطنية «UNSE» دون أن يتخرج، وانتقل لاحقًا إلى ألمانيا. وتغيرت نقطة تحوله نحو حماية الحيوان عقب وفاة كلبته من فصيلة «الدوغو»، وإهداء حماه له كلبًا أنقذ من الشارع، مما جعله ينتبه لواقع الكلاب المشردة بعد أن كان مركزًا بالكامل على عمله الشخصي. وفي عام 2006، أسس ملجأه الذي أطلق عليه اسم «El Montecito de los Canichones»، مستخدمًا كلمته المبتكرة «كانيتشونيس» للإشارة للكلاب الشاردة.

«معجزة».. إنقاذ أول فيل غابات يتيم من الانقراض

في إنجاز نادر لمبادرات حماية الحياة البرية في نيجيريا، نجح فريق من الحَراس والخبراء في إنقاذ الفيل الرضيع «أغبايبور» والحفاظ على حياته، ليصبح أول فيل غابات يتيم يُنقذ بنجاح في تاريخ البلاد، ويمثل رمزًا حيًا للأمل في صون الكائنات المهددة بالانقراض.

ووفقًا لناشونال جيوغرافيك، بدأت القصة في محمية «أوكومو» الوطنية في نيجيريا عندما عُثر على الفيل الرضيع، البالغ من العمر 8 أشهر فقط، تائهًا ومفردًا قرب إحدى المزارع، مرجحين انفصاله عن قطيعه جراء أصوات صيادي اللحوم البرية.

وبعد محاولات مضنية وممتدة من الحراس للبحث عن عائلته داخل الغابات المطيرة دون جدوى، أدرك الفريق أن ترك الفيل الصغير بمفرده يعني هلاكه المحتوم، ليتم نقله فورًا للرعاية البشرية. وتولت مؤسسة «ANI» بالتعاون مع هيئة المحميات الوطنية النيجيرية ورعاية خبراء دوليين عملية الإنقاذ.

وواجه الفريق حديث العهد برعاية الفيلة تحديات جسيمة في الأيام الأولى، حيث انخفض سكر الدم لدى الرضيع بشكل حاد ودخل في حالة إجهاد وصدمة كادت تودي بحياته. وبفضل الرعاية الطبية المكثفة على مدار الساعة، وإمداده بالمغذيات والسوائل عبر الوريد، إلى جانب توفير الدعم العاطفي وتدفئته بالأغطية لحمايته من الهبوط، بدأ الصغير يستعيد عافيته وتظهر عليه علامات النشاط.

الممثلة الأمريكية هانا إينبايندر لدى حضورها مهرجان تيليفيرس الافتتاحي لأكاديمية التلفزيون في لوس أنجلوس. «ا ف ب»

يفوز بـ«مليون دولار».. خلال عيد ميلاده

فاز رجل من ولاية إلينوي الأمريكية بجائزة يانصيب كبرى قدرها مليون دولار، بفضل تذكرة تلقاها هدية من أحد أصدقائه خلال حفل عيد ميلاده. وقال الرجل، من مدينة براد وود، لمسؤولي يانصيب إلينوي إن زوجته أقامت له حفلاً كبيرًا بمناسبة عيد ميلاده، وخلال الحفل قدم له أحد أصدقائه ظرفًا بداخله عدة تذاكر يانصيب. وأضاف الرجل: «لم أتخيل أبدًا أنني سأفوز بالفعل». وكانت إحدى التذاكر، الخاصة بسحب «Lotto 2 Million» الذي أجري في 8 أغسطس، قد حققت جائزة قدرها مليون دولار بعد مطابقة الأرقام: 11-17-22-26-36-45. وقال: «في النظرة الأولى، لم أعتقد حتى أنني فزت بأي شيء. طلبت من أحد أصدقائي التحقق من التذكرة، لكنه أيضًا لم ينتبه إليها، وقال إنني فزت بألف دولار فقط.وتوجه الرجل وزوجته بالتذكرة إلى أحد مراكز جوائز يانصيب إلينوي لتحصيل ما كان يعتقد أنه مبلغ قدره ألف دولار. وقال: «أخبرنا الموظفين أنني فزت بألف دولار. ابتسم أحد العاملين وقال: سيدي، لقد فزت بالفعل بمليون دولار.

عضة كلب تقود مذيعة للمحكمة

رفعت مذيعة شبكة «فوكس بيزنس» جاكي دي أنجيليس دعوى قضائية ضد سلسلة متاجر «هول فودز»، بعد تعرضها لهجوم من كلب من فصيلة «بيتبول» داخل أحد فروعها في مانهاتن، قالت إنه تسبب لها في إصابات وتشوهات دائمة. وذكرت صحيفة «ديلي ميل» البريطانية أن دي أنجيليس، البالغة من العمر 46 عاما والمشاركة في تقديم برنامج «The Big Money Show»، كانت تتسوق داخل المتجر في سبتمبر 2023 عندما هاجمها الكلب. وبحسب الدعوى التي رفعتها المذيعة في أغسطس، فإن «هول فودز» أخفقت في تطبيق سياستها التي تحظر دخول الحيوانات الأليفة إلى متاجرها، باستثناء حيوانات الخدمة. وجاء في الدعوى أن الهجوم تسبب لدي أنجيليس في «إصابات جسدية، من بينها ندوب وتشوهات كبيرة، إلى جانب الألم والمعاناة والاضطراب النفسي». ونقلت «ديلي ميل» عن شرطة نيويورك، عبر صحيفة «نيويورك بوست»، أن كلب «بيتبول» أسود عض المذيعة في يدها اليسرى، مشيرة إلى أن صاحب الكلب غادر المكان برفقة الحيوان قبل وصول الشرطة.

أفعى تخطف دوراً في أوبرا موزارت بنيويورك

خضع عدد من الأفاعي لاختبارات أداء في «دار متروبوليتان أوبرا» بنيويورك لاختيار إحداها للمشاركة في عرض مقتبس من أوبرا موزارت «كوزي فان توتي». وفازت أفعى من نوع البواء العاصرة تدعى «الأميرة» بالدور، بعدما اعتُبرت الأكبر حجمًا والأفضل حضورًا على خشبة المسرح، فيما اختيرت أفعى أخرى تدعى «نالا» لتكون بديلًا لها.

وتؤدي الفنانة زوي زيغفيلد دور مروضة الأفاعي في العرض، الذي تدور أحداث نسخته الجديدة في كرنفال بجزيرة كوني آيلاند خلال خمسينيات القرن الماضي.

المغرب يعود لتوقيت غرينتش

يستعد المغرب للعودة إلى توقيت غرينتش «GMT»، بعد نحو 8 سنوات من اعتماد التوقيت الإضافي «GMT+1»، في خطوة تنهي تجربة أثارت جدلا واسعا بشأن انعكاساتها الاجتماعية والصحية والاقتصادية.

وبحسب مشروع المرسوم رقم 2.26.530، الذي صادقت عليه الحكومة المغربية، سيتم تأخير الساعة 60 دقيقة عند حلول الساعة الثانية صباحا يوم 20 سبتمبر الجاري، مع إلغاء المرسوم رقم 2.18.855 الصادر في أكتوبر 2018، الذي أقر إضافة ساعة إلى التوقيت القانوني للمملكة. وفق ما ذكر موقع هسبريس المغربي. وبذلك، ينهي المغرب العمل بنظام الساعة الإضافية الذي اعتمد بصورة دائمة منذ خريف 2018، مع العودة مؤقتا إلى توقيت غرينتش خلال شهر رمضان. وكانت الحكومة المغربية قد أقرت، في 26 أكتوبر 2018، تثبيت التوقيت عند «غرينتش 1+»، مبررة القرار آنذاك بالرغبة في تفادي تغيير الساعة أكثر من مرة خلال العام والحد من التداعيات المرتبطة بذلك.

وأثار القرار منذ صدوره جدلا سياسيا ومجتمعيا، وصل إلى البرلمان والقضاء، وسط مطالب بالعودة إلى توقيت غرينتش.

رحلة «نقل ذكي» تنتهي باستدراج سيدتين

شهدت مدينة أيت ملول، وسط المغرب، واقعة اعتداء مروعة، تتعلق باستغلال سائق لتطبيق نقل ذكي لاستدراج سيدتين والاعتداء عليهما خلال رحلة أقلتهما داخل المدينة، وانتهت بسرقتهما بالإكراه تحت تهديد السلاح في منطقة معزولة.

وألقت المصالح الأمنية بمدينة أيت ملول القبض على السائق المُشتبه به، بعدما انتهى مسار الرحلة التي كانت تقل السيدتين إلى منطقة معزولة بضواحي المدينة، حيث أشهر سلاحًا أبيضًا في وجه السيدتين، قبل أن يُعرضهما للاعتداء ويسلبهما عددًا من ممتلكاتهما الشخصية.

وتعود تفاصيل الواقعة إلى بلاغ تقدمت به السيدتان لدى المصالح الأمنية المختصة، أفادتا فيه بأن السائق المُعتدي عليهما استعان بخدمة النقل عبر تطبيق إلكتروني بدافع استدراجهما، ما يضع الواقعة في إطار جريمة اعتداء وسرقة مُتعمدة مع سبق الإصرار والترصد.

وكشفت التحريات الأولية التي أجرتها المصالح الأمنية عقب ورود البلاغ الأمني لها من قبل الضحيتين عن تحديد هوية المشتبه به، قبل أن تُفضي الأبحاث إلى توقيفه ووضعه تحت تدبير الحراسة النظرية رهن إشارة البحث القضائي الذي تُشرف عليه النيابة العامة المُختصة قبل تحويله إلى المحاكمة الجنائية.

الجزائر تودع أيوب في جنازة شعبية ورسمية مُهيبة

شيعت الجزائر، جثمان الطفل أيوب هادف إلى مأواه الأخير عقب صلاة الجنازة عليه في ساحة المقبرة ببلدية الغاسول بحضور والده وأفراد أسرته وعائلته وعدد من قيادات الولاية والسلطات العسكرية، الأمنية، القضائية، والمحلية.

وشهدت مراسم تشييع جثمان الطفل أيوب مُشاركة المئات من المواطنين من أبناء ولاية البيض، الذين حرصوا على مشاركة عائلة الفقيد أحزانهم، في صورة جسدت معاني التلاحم والتآزر بين المواطنين الجزائريين، وفقًا لبيان مصالح ولاية البيض. وظهر والد الطفل الفقيد أيوب بملامح شاحبة، كستها الصدمة والحزن من أثر الفقد، حيث أظهرته مقاطع مرئية مُتداولة وهو يُقبل العلم الجزائري بعدما تسلمه من والي ولاية البيض نور الدين بلعريبي، في لحظة رمزية عكست بروتوكولًا تضامنيًا وتكريميًا حمل دلالات مُختلفة حول الحادث الأليم، في رسالة مواساة وتكريم من السلطات المحلية في الدولة لعائلة صمدت طوال 4 أيام من عمليات بحث وإنقاذ حبست الأنفاس.

تحطم طائرة لشركة أمازون يوقع ضحايا

أفادت تقارير أمريكية نقلاً عن مسؤولين في مدينة ميامي فجر أمس الاثنين بمقتل وإصابة 10 أشخاص على الأقل، جراء تحطم طائرة شحن تابعة لشركة «أمازون» في «مطار ميامي الدولي». وذكرت شبكة «فوكس نيوز» الأمريكية أن 5 أشخاص على الأقل لقوا مصرعهم وأصيب 5 آخرون بجروح، إثر انحراف طائرة الشحن عن مدرج المطار، مما استدعى استجابة طارئة واسعة النطاق. وتشير المعلومات الأولية إلى أن طائرة شحن تابعة لشركة «أمازون برايم إير» تجاوزت نهاية المدرج، وتحطمت خلال هبوطها في المطار، ما أدى إلى إغلاق جميع مدارج الهبوط وممرات الطيران.

كلية خنزير تعمل داخل مريض 9 أشهر

في إنجاز طبي غير مسبوق، تمكنت كلية خنزير معدلة وراثيًا من العمل داخل جسم رجل يبلغ 66 عامًا لمدة 271 يومًا، في أطول فترة موثقة حتى الآن لبقاء كلية خنزير مزروعة في إنسان حي، قبل إزالة العضو وزراعة كلية بشرية من متبرع متوفى. وكان تيم أندروز، من ولاية نيو هامبشاير الأمريكية، يعاني فشلًا كلويًا نهائيًا مرتبطًا بمرض السكري من النوع الثاني، وكانت فرص حصوله على كلية بشرية خلال السنوات الخمس التالية منخفضة للغاية، ما دفع الأطباء إلى اللجوء إلى زراعة كلية الخنزير كحل مؤقت.

وفي يناير 2025، أجرى فريق طبي في مستشفى ماساتشوستس العام عملية الزراعة، مستخدمًا كلية مأخوذة من خنزيرة من فصيلة يوكاتان المصغرة تُدعى «ويلما». وخضعت الكلية لـ69 تعديلًا جينيًا بهدف تقليل احتمالات رفض جهاز المناعة البشري للعضو والحد من خطر انتقال مسببات الأمراض.

وتمكنت الكلية من أداء وظائفها لمدة تسعة أشهر، ما سمح لأندروز بالاستغناء عن غسيل الكلى خلال تلك الفترة وممارسة حياته اليومية بصورة أفضل، قبل أن تبدأ الأوعية الدموية داخل العضو بالتضرر تدريجيًا، وصولًا إلى فشله وإزالته.

وبعد فترة من غسيل الكلى، تلقى أندروز كلية بشرية من متبرع متوفى، واستمرت في العمل بصورة جيدة خلال الأشهر الستة الأولى من المتابعة.

ولم يرصد الأطباء ظهور أجسام مضادة جديدة ضد الأنسجة البشرية أو انتقال فيروسات مرتبطة بالخنازير، ما يشير إلى أن زراعة كلية الخنزير لم تعق عملية الزراعة البشرية اللاحقة.

ويأمل الباحثون أن تمهد هذه النتيجة الطريق أمام استخدام الأعضاء الحيوانية المعدلة وراثيًا كحل مؤقت للمرضى أثناء انتظارهم زراعة أعضاء بشرية، إلا أن النتائج لا تزال أولية، إذ اقتصرت التجربة على مريض واحد.

أصالة تعود إلى سوريا بأغنية جديدة

كشفت شام الذهبي، ابنة الفنانة السورية أصالة نصري، عن استعداد والدتها لطرح أغنية جديدة أُعدت خصيصًا احتفالًا بعودتها إلى سوريا، بعد غياب استمر نحو 16 عامًا، بالتزامن مع حفلها المرتقب في دمشق.

وأوضحت شام، في تصريحات إعلامية، أن أصالة تعمل حالياً على تسجيل الأغنية، التي جرى إعدادها لهذه المناسبة، «

وقالت: «الجزء الجديد اللي عاملينه، وأمجد عمله مخصوص لعودة أصالة للشام»، مؤكدة أن العمل يحمل مشاعر وأحاسيس قوية.

وأضافت: مش قادرة أوصف لكم كمّ الإحساس، والأغنية بتبكي بجد»، مشيدة بالموسيقى التي وضعها أمجد..

ومعتبرة أنها جاءت بصورة استثنائية، كما أعربت عن سعادتها بالمشاركة في إنتاج العمل.

حريق ضخم في مصنع للعجلات المطاطية

شهدت محافظة صفاقس التونسية «وسط شرق تونس» حريقًا ضخمًا في مصنع للعجلات المطاطية، ما استوجب تدخل عناصر الحماية المدنية «الدفاع المدني» في محاولة لإطفاء الحريق وتطويقه حتى لا يصل إلى المناطق السكنية.

ونشب الحريق ظهر الأحد في قطعة أرض تمتد على ألفي متر مربع داخل سور المصنع، وفي المكان الذي يُستخدم لتجميع العجلات المطاطية المستعملة. وأفادت المعطيات الأولية بأن الحريق نشب في العجلات المطاطية المستعملة، حيث تدخلت وحدات الحماية المدنية على عين المكان، وتم تسخير 6 شاحنات إطفاء لمباشرة عمليات الإخماد والسيطرة على النيران.

وتوفير عدد من سيارات الإسعاف، لإسعاف الإصابات المحتملة نتيجة انتشار النيران في مساحة واسعة بمحيط المصنع. وتدخلت الوحدات الأمنية لتأمين المحيط الخارجي لموقع الحريق وتسهيل حركة المرور، لضمان وصول شاحنات الإطفاء وسرعة تنقلها، بعد أن تجمع عدد من سكان المنطقة في محيط المصنع. وتتواصل جهود الإطفاء في المكان للسيطرة الكاملة على الحريق ومنع مزيد من انتشاره، دون تسجيل أي أضرار حتى الآن، في انتظار فتح تحقيق لتحديد أسباب اندلاعه وحصر الخسائر الناجمة عنه.