منوعات الفجر

الثلاثاء 13 أكتوبر 2020 م - العـدد 13061

Tuesday 13 October 2020 - Issue No 13061

ص 22

مجلس سيدات أعمال أبوظبي ينظم الاجتماع الثاني للهيئة التنفيذية للمجلس 2020

ص 31

لوســـي:

أحب الأعمال التي تحتوي على تمثيل جدي

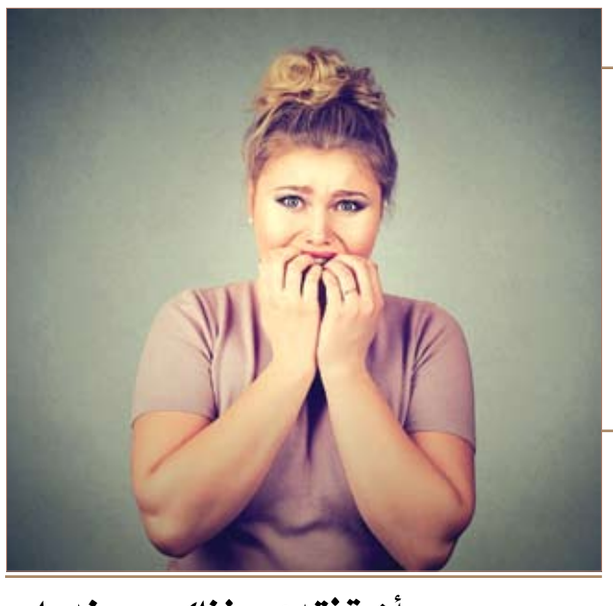

يجب أن تفقدي وزنك .. عندما يصبح التعبير عن الرأي حادا ص 23

المراسلات: ص.ب :505

email:munawaat@alfajrnews.ae

5 نصائح موضة مفيدة للنساء القصيرات

قد تعاني بعض النساء من قصر القامة الذي يحول دون ارتداء ملابس تظهرهن بمظهر أنيق وجذاب، ومع ذلك، فإن هنالك العديد من الحلول التي تمنح المرأة القصيرة إطالة جذابة ورائعة.

فيما يلي بعض النصائح للمرأة القصيرة ذات الجسم المتعرج، لتحصل على مظهر أنيق وجذاب:

ارتداء الكعب العالي: تعمل الكعوب التي يبلغ طولها حوالي 2 إلى 3 بوصات على إطالة الساقين، وتمديد ربلتي الساق وإبراز عضلات الربلة. هذا يجعل ساقيك تبدوان أطول وأكثر رشاقة وجاذبية. لا يجب أن يكون الكعب مؤلمًا، لذا تأكدي من ارتداء حذاء مريح.

التنانير: التنورة هي وسيلة رائعة لإخفاء المناطق غير المرغوب فيها من الجسم، وتساعد على إضفاء مظهر أنوثي أكثر من السراويل الضيقة أو الفضفاضة، ويُنصح بارتداء التنانير ذات الطول المتوسط، لأن التنانير القصيرة تظهر قصر القامة.

السترات ذات الخصر المدبب: ارتداء القمصان والسترات ذات الخصر المدبب سيساعد على إظهار ضيق الخصر. لا ترتدي أنماطًا تخفي الخصر تمامًا ولكن ركزي على الملابس التي تبرز ضيق خصرك.

الألوان الداكنة: غالبًا ما تبدو الألوان الداكنة أكثر إرضاءً من الأنماط الفاتحة. تتمتع الألوان الداكنة بالقدرة على لفت الانتباه عن جميع مناطق الجسم المتعرجة والتركيز على الوجه مباشرةً. أيضًا، تساهم الألوان الداكنة في الظهور بمظهر أكثر رشاقة من الألوان الفاتحة. استخدام الإكسسوارات بحكمة: الإكسسوارات مهمة جدًا عندما يتعلق الأمر بالملابس. للحصول على مظهر أنحف وأكثر جاذبية، يمكنك تجربة أحزمة عريضة بدلاً من الأحزمة الرفيعة لتقليل ظهور الوركين الكبيرتين. الأقراط الرفيعة والمتدلية ستجعل رقبتك تبدو مستطيلة. تساعد قصات الشعر القصيرة أيضًا في جذب الانتباه إلى الفروق الدقيقة لوجهك وتجعل رقبتك تبدو أرق.

لهذا السبب يجب تغيير الملابس الداخلية بشكل يومي

وجد استطلاع للرأي أجرته شركة بريطانية أن 22% من الرجال و18% من النساء في بريطانيا لا يغيرون ملابسهم الداخلية بشكل يومي. ووجد البحث الذي أجرته شركة OnBuy واستطلعت فيه آراء 2790 شخصاً أن 1 من كل 20 رجلاً يعيد ارتداء ملابسه الداخلية أكثر من خمس مرات قبل غسله، ومعظم الذين يرتدون ملابسهم الداخلية بشكل متكرر لديهم طريقة معينة لفرز الملابس المتسخة، حيث قرر 25% من الرجال و 20% من النساء إعادة ارتداء الملابس الداخلية إذا لم تكن رائحتها سيئة، مقابل 29% من الرجال و 30% من النساء يفعلون ذلك إذا لم تكن ملابسهم الداخلية متسخة بشكل واضح.

وقال نيكولا كوسجروف أخصائي العناية بالبشرة لموقع ميترو البريطاني " لدينا بكتيريا بشكل طبيعي في جسمنا تبقى في مستوياتها الطبيعية طالما أننا نستخدم منتجات النظافة الصحيحة والملابس الداخلية المناسبة".

وأضاف كوسجروف " من الواضح أن البكتيريا تنتقل على مدار اليوم إلى ملابسنا الداخلية، من خلال التعرق الطبيعي وأيضاً إذا لم تنظف نفسك بشكل صحيح أو كاف بعد الذهاب إلى المرحاض، وتعمل الملابس الداخلية بطريقة ما كحاجز لحماية ملابسنا، حيث يسهل غسل ملابسنا الداخلية بانتظام ثم غسل ملابسنا الخارجية".

التغيّر المناخي سبب الكوارث الطبيعية

أعلنت الأمم المتحدة أن التغيّر المناخي ضاعف بدرجة كبيرة الكوارث الطبيعية منذ العام 2000، والتي أودت بدورها بحياة 1،2 مليون شخص خلال العقدين الماضيين.

وأفاد مكتب الأمم المتحدة للحد من مخاطر الكوارث في تقرير أن الفترة من العام 2000 حتى 2019 شهدت 7348 كارثة طبيعية حصدت أرواح 1،23 مليون شخص وكلّفت 2،97 تريليون دولار -- وهي أرقام ضعف تلك التي سجّلت في السنوات العشرين الماضية.

منتجات أساسية عليك اقتناؤها استعداداً لموسم الإنفلونزا

في هذا الوقت من العام تبدأ نزلات البرد والأنفلونزا الموسمية بالانتشار على نطاق واسع، لذا لا بد من اتخاذ كل الإجراءات الوقائية للحماية من الجراثيم والفيروسات المسببة للأمراض في فصل الشتاء.

فيما يلي مجموعة من المنتجات التي يجب اقتناؤها للحفاظ على الصحة من نزلات البرد والأنفلونزا الموسمية في فصل الشتاء، بحسب ما أورد موقع "سي نت" الإلكتروني:

معقم اليدين

نعلم جميعاً أن الجراثيم والبكتيريا يمكن أن تعلق على أشياء مثل الأبواب وقضبان مترو الأنفاق وآلات بطاقات الائتمان، وأي سطح يلمسه الكثير من الناس كل يوم سيكون مليئًا بالجراثيم. ليس من الواقعي دائماً تجنب لمس كل الأسطح التي يحتمل أن تكون ملوثة، لذلك يفضل حمل معقم اليدين لاستخدامه فور لمس الأشياء.

تقول الدكتورة جينيفر كودل، طبيبة طب الأسرة، لـ CNET: "توصي مراكز السيطرة على الأمراض والوقاية منها باستخدام معقم لليدين يحتوي على نسبة 60% على الأقل من الكحول". "سيساعد هذا في تقليل عدد الميكروبات وقتل العديد من العوامل الضارة التي يمكن أن تصيبك بفيروسات البرد والإنفلونزا."

أقنعة الوجه

يحث مسؤولو الصحة، الناس على ارتداء أقنعة أو أغطية للوجه في أي مكان في الأماكن العامة أو في الخارج أو بالقرب من الآخرين. يمكن لأقنعة الوجه، المساعدة في منع انتشار الفيروس والحفاظ على سلامة الأشخاص الآخرين إذا كنت مريضاً. لا يمكن لأقنعة الوجه الجراحية أو التي تستخدم لمرة واحدة أن تحمي تمامًا ولكن يمكن أن تظل مفيدة. تعتبر أجهزة التنفس N95 أكثر حماية وقوة عندما يتعلق الأمر بمنع الجراثيم المحمولة في الهواء من دخول أنفك وفمك.

المناديل الورقية

يعد استخدام المناديل الورقية عندما تكون مريضاً أو مصاباً باحتقان الأنف هو الخيار الأكثر صحة. يمكنك السعال أو العطس فيها ثم التخلص منها. تجنب استخدام يديك أو كمك لأن ذلك يمكن أن يشجع على انتشار الجراثيم.

دواء البرد دون وصفة طبية

إذا كنت تعاني من نزلة برد وسعال، فإن تناول الأدوية التي لا تستلزم وصفة طبية يمكن أن يساعد في تخفيف الأعراض. ابحث عن دواء يحتوي على مسكن لآلام الجسم أو الصداع، ويمكن أن يساعد أيضاً في علاج السعال والتهاب الحلق واحتقان الأنف وآلام الجسم وغيرها من أعراض الأنفلونزا والبرد.

المناديل المطهرة

مناديل التطهير هي عنصر مهم يمكن استخدامه لتنظيف الأسطح وتطهيرها وخاصة الأسطح التي يتم استخدامها بشكل متكرر. وينصح الخبراء بالتركيز على مناطق، مثل المطبخ والحمام، بالإضافة إلى أشياء مثل مقابض الأبواب ومفاتيح الإضاءة والدرابزين وأجهزة التحكم عن بُعد والهواتف والديكورات الداخلية للسيارة. احتفظ أيضاً بالمناديل المبللة في مكان عملك.

صابون اليدين

معقم اليدين رائع للاستخدام أثناء التنقل، لكن غسل يديك بشكل متكرر هو أفضل رهان عندما يتعلق الأمر بالتخلص من الجراثيم التي تسبب لك المرض. تقول الدكتورة كودل: "تأكد من غسل يديك كثيرًا بالصابون والماء الدافئ لمدة 20 ثانية على الأقل في كل مرة". "استخدم معقم اليدين في حالة عدم توفر الماء والصابون."

من المهم الحفاظ على نظافة يديك، ولكن حاول أيضاً تجنب لمس وجهك أو أنفك أو عينيك أو فمك طوال اليوم. هذا يمنعك من التقاط الفيروس ونقله إلى شخص آخر.

بديل للّقاحات ضد الإنفلونزا

يلجأ كثير من الناس إلى التطعيم قبل الشتاء بلقاحات مضادة للإنفلونزا. تتغير هذه اللقاحات كل عام لأن فيروسات الأنفلونزا تغير من تركيبها للالتفاف على المضادات. علماء سويسريون اكتشفوا مركبا جزيئيا يتعرف عليها. فكيف يعمل؟

اكتشف باحثون في سويسرا جزيئا حيويا قادرا على التعرف على المتغيرات المختلفة لفيروس الأنفلونزا، ما يتيح لهم التحكم في الاستجابة المناعية للأشخاص المصابين بالمرض. ونقل موقع "Nau" السويسري أن هذا الاكتشاف يمكن أن يوفر بديلا عن التطعيم المضاد للأنفلونزا الذي يأخذه كثيرون قبل بدء فصل الشتاء.

ورغم تطوير لقاحات فعالة، إلا أن فيروس الأنفلونزا (أو الأنفلونزا الموسمية) يمكن أن يغير من تركيبه، للتغلب على دفاعات الجسم، ما يضطر شركات الأدوية إلى إنتاج لقاح جديد كل عام.

وكتبت صحيفة "دير ستنادارد" النمساوية أن الباحثين في معهد الطب البيولوجي في تيسن السويسرية اكتشفوا جزيئاً حيوياً يطلق عليه ""SIGN-R1، وبإمكانه التعرف على كل أنواع فيروسات الأنفلونزا وبالتالي توجيه عمل الجهاز المناعي للجسم لتحييد الفيروس. كما أنه قادر على تقييد فيروسات في الجهاز التنفسي.

وتمهد هذه الدراسة لعمل لقاحات تعتمد على الجزيء SIGN-R1، وتكون بديلا للقاحات المعروفة أو تستعمل في حالات فشل هذه اللقاحات في التخلص من فيروس الأنفلونزا. ونُشرت أعمال علماء تيسين في مجلة "Nature Microbiology"، مدعومة من باحثين في جامعة تولوز وكلية الطب بجامعة هارفارد وكلية طب جبل سيناء في نيويورك.

دراسة: كورونا قادر على البقاء 28 يوما على الأسطح

كشفت دراسة نشرتها وكالة العلوم الوطنية الأسترالية أنه بإمكان فيروس كورونا المستجد أن يبقى على أشياء مثل الأوراق النقدية والهواتف حتى 28 يوما في الأجواء الباردة والجافة.

واختبر العلماء في مركز الجهوزية لمواجهة الأمراض التابع لهيئة البحوث الأسترالية مدى قدرة فيروس "سارس-كوف 2" على الاستمرار في الظلام وفي ظل ثلاث درجات حرارة مختلفة، بحسب ما أفادت الوكالة الاثنين.

وتوصل العلماء إلى أنه عند 20 درجة مئوية، كان "سارس كوف 2" "قويا للغاية" على الأسطح الملساء -- مثل الهواتف النقالة -- ليعيش لمدة 28 يوما على الزجاج والفولاذ والأوراق النقدية البلاستيكية.

وعند 30 درجة مئوية، تراجعت قدرته على البقاء إلى سبعة أيام وعند 40 درجة مئوية إلى 24 ساعة فقط.

وبقي الفيروس لمدة أقل على الأسطح المسامية، مثل القطن (حتى 14 يوما عند درجات الحرارة الأدنى وأقل من 16 ساعة عند الدرجات الأعلى)، بحسب الباحثين.

وكانت تلك المدة "أطول بكثير" مما أظهرته دراسات سابقة أشارت إلى أنه بإمكان الفيروس البقاء حتى 14 يوما على الأسطح غير المسامية، وفق الدراسة التي نشرتها مجلة "فيرولوجي جورنال". وذكر مدير المركز الاسترالي للجهوزية للأمراض أنه تم من أجل الدراسة تجفيف عينات من الفيروس على مواد مختلفة قبل اختبارها باستخدام أسلوب "حساس للغاية" وجد آثار للفيروس قادرة على إصابة الخلايا.

وقال لشبكة "أيه بي سي" العامة "لا يعني ذلك أن نقول إن هذه الكمية من الفيروس ستكون قادرة على إصابة شخص". وتابع أنه إذا كان الشخص "مهملا حيال هذه المواد ولمسها ثم لعق أيديه أو لمس عينيه أو أنفه، فقد يتعرّض للإصابة خلال فترة تصل إلى أسبوعين بعد تلوث" هذه المواد.

وأشار درو إلى وجود عدة تحفظات بينها أن الدراسة تمت على مستويات محددة من الفيروس تكون عادة موجودة في ذروة الإصابة العادية، كما أنه لم يتم تعريضه للضوء فوق البنفسجي، والذي بإمكانه التسبب بتحلل الفيروس بشكل سريع.

فوز ميلجروم وويلسون بنوبل للاقتصاد

قالت الأكاديمية الملكية السويدية للعلوم أمس إن عالمي الاقتصاد الأمريكيين بول ميلجروم وروبرت ويلسون فازا بجائزة نوبل للاقتصاد لعام 2020 لتعديلاتهما على نظرية المزادات وابتكارهما صيغا جديدة للمزادات. وقالت الأكاديمية في بيان "صيغ المزادات الجديدة مثال جميل يبرز كيف يمكن للبحث الأساسي أن يسفر عن ابتكارات تفيد المجتمع". وجائزة نويل للاقتصاد، التي تبلغ قيمتها عشرة ملايين كورونا سويدية (1.14 مليون دولار)، ليست واحدة من الجوائز الخمس الأساسية التي أنشأها رجل الصناعة ومخترع الديناميت ألفريد نوبل عام 1895 لكن أنشأها البنك المركزي السويسري ومنحت لأول مرة عام 1969.

بري بيلا تخضع لعملية قطع الرحم

كشفت المصارعة المحترفة السابقة ونجمة تلفزيون الواقع بري بيلا في أحدث حلقات برنامج The Bellas Podcast أنها خضعت لعملية جراحية لقطع "أنابيب فالوب" أو "قناة الرحم" بعد ولادة ابنها "بادي ديسيرت".

السلمون .. صديق القلب

قالت الجمعية الألمانية للتغذية إن لسمك السلمون فوائد صحية عدة، ويحمي من الإصابة بأزمة قلبية أو السكتة الدماغية.

وأوضحت الجمعية أن سمك السلمون غني بالأحماض الدهنية أوميغا 3 طويلة السلسلة مثل حمض "الإيكوسابنتاينويك" وحمض "الدوكوساهكساينويك"، والتي تخفض الكوليسترول الضار وترفع المفيد منه، وتخفض ضغط الدم المرتفع، وتحسن خصائص سيولة الدم، ما يحمي من الأزمات القلبية والسكتات الدماغية.

وتنصح الجمعية بتناول الأسماك بمعدل مرتين أسبوعياً، مع مراعاة تناول نحو 70 غراماً من الأسماك الدهنية مثل السلمون، والماكريل، والرنغة.

أكبر مهمة علمية في القطب الشمالي تعود أدراجها

بعد سنة من الأبحاث بشأن التغير المناخي في القطب الشمالي، عادت أكبر مهمة علمية تنفّذ في هذه المنطقة إلى مدينة بريمرهافن في شمال غرب ألمانيا، على ما أعلن معهد ألفريد-فيغينر الألماني .

وقالت مديرة المعهد أنتيي بويتيوس إن كاسحة الجليد بولارشتيرن "عادت. قلبي ينبض بقوة، لطالما انتظرت هذه اللحظة"، وذلك لدى رسو المركبة في الميناء مع أسطول من السفن وجمهور احتشد منذ الصباح الباكر على الأرصفة.

وقد جمعت المهمة بيانات وافية خلال الأشهر التي أمضتها السفينة في المياه المتجمّدة في القطب الشمالي، ما يعد بإفشاء معلومات قيّمة عن التغيّر المناخي.

وقد تسنّى لعلماء خلال الصيف أن يعاينوا بأنفسهم مدى انحسار الكتلة الجليدية في المنطقة القطبية الشمالية التي يعتبرها الخبراء "بؤرة الاحترار العالمي"، بحسب ما قال رئيس المهمة ماركوس ريكس.

وفي خلال 389 يوما، عكفت هذه المهمة التي أطلق عليها اسم "موزاييك" على دراسة كلّ من الغلاف الجوي والمحيط والكتلة الجليدية والنظام البيئي لجمع معطيات من شأنها تقييم تداعيات التغيّر المناخي على المنطقة والعالم أجمع.

ومن المرتقب أن يستغرق التحليل الكامل لهذه المعطيات الثمينة سنة أو سنتين. ويقضي الهدف باستنباط نماذج لاستشراف المناخ بغية تحديد كيف ستكون موجات الحرّ والأمطار الغزيرة والعواصف مثلا في خلال 20 أو 50 أو 100 سنة.

ومنذ انطلاق البعثة من ترومسو النروجية في العشرين من أيلول-سبتمبر 2019، واجه العلماء أشهرا طويلة من الظلام المطبق ودرجات حرارة تتدنّى إلى 39،5 درجة تحت الصفر وتلقوا زيارات من نحو عشرين دبّا قطبيا.

منوعات الفجر
22

أكاديمية الشعر تختتم الموسم الثاني عشر 2020 لمساق الأسس الفنية للقصيدة النبطية

•• أبوظبي-الفجر

شهدت أكاديمية الشعر في لجنة إدارة المهرجانات والبرامج الثقافية والتراثية في أبوظبي اختتام الموسم الثاني عشر 2020 لمساق "الأسس الفنية للقصيدة النبطية". وذلك عبر حفل نظمته الأكاديمية عن بعد.

وأعرب سلطان العميمي، مدير الأكاديمية، عن سعادته بإنجاز موسم استثنائي، استطاعت خلاله الأكاديمية أن تتجاوز الظروف الصعبة التي فرضها انتشار فايروس كوفيد 19 في مختلف دول العام.

وقال العميمي خلال كلمته في الحفل الذي قدّم له عارف عمر: أعتبر استكمال هذا الموسم إنجازاً كبيراً في ظل هذه الظروف التي نعايشها اليوم. وها نحن نشارك الطلبة فرحتهم في تخرجهم. مؤكدا أن الإنسان قادر على تحصيل العلم ولو كان في أبعد مكان في الأرض.

وتقدم العميمي بالشكر للجنة إدارة المهرجانات والبرامج الثقافية والتراثية، لكل ما قدمته من جهود تنظيمية وإدارية في سبيل إنجاح الموسم، كما شكر الأساتذة المشاركين والقائمين على تدريس المساق.

وإلى جانب ذلك أشاد العميمي بجهود جميع الزملاء داخل الأكاديمية الذين أسهموا في إنجاح الموسم، مستذكرا جهود الراحل عياش يحياوي في توثيق الشعر النبطي وإسهامه في العملية التدريسية داخل الأكاديمية.

وأكد العميمي أن هذا التخرج ما هو إلا نقطة انطلاق وبداية جديدة لمرحلة قادمة وعوالم مختلفة لحياة الطلبة المتعلقة بالشعر والتجربة الثقافية. مبدياً استعداد الأكاديمية لتبني جميع التجارب الجديدة عبر نشر وتوزيع أعمالها.

وأشار إلى أن هناك العديد من الطلبة الذين تخرجوا من الأكاديمية، واستطاعوا فرض حضورهم في المشهد الشعري والثقافي، عبر إصدارات أثرت المكتبة الشعرية، ومشاركات ناجحة في مسابقات وبرامج أبرزها برنامج شاعر المليون.

واختتم: "نحن فخورون بكل من التحق بالدارسة في الأكاديمية، وأتمنى للجميع التوفيق وتحقيق كل ما يرغبون به في مسيرتهم التعليمية والإبداعية."

بدوره ألقى الطالب أحمد عمر بالحمر، كلمة بالنيابة عن زملائه الخريجين، أعرب من خلالها عن امتنانه لكل الجهود التي تقدمها الأكاديمية في سبيل منح الطلبة بطاقة العبور إلى القصيدة النبطية وعوالمها، واختصار الكثير من المسافات أمامهم للوصول إلى تحقيق آمالهم وأهدافهم.

باستخدام جهاز ضغط القلب الآلي الجديد كوربلس

مستشفى «توام» ينعش مريضا بنجاح أصيب بسكتة قلبية مطولة بسبب انسداد رئوي ضخم

•• العين -الفجر

خلال ذروة جائحة كوفيد19-، حضر إلى قسم الطوارئ في مستشفى توام رجل يبلغ من العمر 27 عامًا وهو مصاب بضيق شديد ومفاجئ في التنفس قبل ساعتين من الوصول، وفي غضون دقائق من وصوله، تعرض لسكتة قلبية "توقف القلب" بسبب انخفاض مستوى الأكسجين وانخفاض ضغط الدم، وعلى الرغم من أن الإلتهاب الرئوي الناجم عن كوفيد19- كان يشكل مصدرًا للشك والقلق؛ إلا أن الطبيعة المفاجئة للتدهور دفعت فريق الطوارئ إلى إجراء تخطيط كهربائية القلب بجانب السرير، مما أظهر وجود انسداد رئوي ضخم "جلطات دموية كبيرة في الرئتين".

بدأنا بدعم الحياة القلبي المتقدم باستخدام الجهاز الذي حصلنا عليه مؤخرًا ، كما قمنا بإعطائه دواء لحلّ الخثرات "دواء يسمى آتيبلاس يعطى عن طريق الوريد لمدة ساعتين لحلّ تجلطات الدم".

تم إجراء الإنعاش القلبي الرئوي لمدة 90 دقيقة حتى نتمكن من توفير وقت كاف لكل من الدواء "كيميائيًا" ولجهاز كوربلس "ميكانيكيًا" لحلّ تجلطات الدم.

بعد الإنعاش الناجح في قسم الطوارئ ، تم إدخال المريض إلى وحدة العناية المركزة، ونظر كذلك في الحالة فريق أمراض القلب وأمراض الرئة وأمراض الكلى وأمراض الدم.

عادة ما ينجو 1 من كل 4 مرضى من توقف القلب في المستشفى، ومع ذلك ، فإن معدل الوفيات الناجم عن السكتات القلبية لدى مرضى الانسداد الرئوي الضخم يصل إلى 95%، علاوة على ذلك فإن الخروج إلى المنزل مع وجود أعصاب سليمة "وظائف المخ" أمر نادر الحدوث عند أولئك الناجين.

وعادة ما يتم إجراء الإنعاش القلبي الرئوي لمدة 20 دقيقة تقريبًا، وغالبًا ما يتوقف الإنعاش إذا لم يتعافى المريض، ولكن جهاز كوربلس الجديد مكننا من إجراء إنعاش مطول دون إجهاد الفريق.

مكنت جهود فريق طب الطوارئ في توام المريض من النجاة من حالة الموت شبه المؤكدة والعودة إلى المنزل مع وظائف سليمة للمخ، وقد نجا عدد قليل فقط من الحالات في جميع أنحاء العالم بنتائج عصبية كاملة بعد هذا

جائزة خليفة تستقطب خبراء دوليين لتقديم محاضرات علمية افتراضية بعنوان «سلسلة القيمة والتسويق الدولي للتمور»

الإمارات تتصدر دول العالم في نسبة التصدير مقارنة مع كمية إنتاج التمور

كمية التمور المتداولة في السوق الدولي تقدر بـ 1.4 مليون طن، قيمتها 1.97 بليون دولار أمريكي

•• أبوظبي-الفجر

نظمت جائزة خليفة الدولية لنخيل التمر والابتكار الزراعي محاضرة افتراضية حول سلسلة القيمة المضافة والتسويق الدولي للتمور، قدمها الخبير الدولي الدكتور عبدالله وهبي، مدير سابق لمكتب منظمة الأغذية والزراعة للأمم المتحدة بالمملكة العربية السعودية، بمشاركة 78 شخصاً هم نخبة من المزارعين والمنتجين والأكاديميين والمختصين بزراعة النخيل وإنتاج وتصنيع التمور يمثلون 12 دولة على المستوى العربي.

وتأتي هذه الندوة العلمية الافتراضية ضمن توجيهات معالي الشيخ نهيان مبارك آل نهيان وزير التسامح والتعايش، رئيس مجلس أمناء الجائزة، في إطار التزام الجائزة بنشر المعرفة العلمية والتوعية بالممارسات الجيدة للنخيل لتمكين المزارعين وتحسين جودة التمور. حيث أعرب الدكتور عبد الوهاب زايد، أمين عام جائزة خليفة الدولية لنخيل التمر والابتكار الزراعي عن تقديره للجهود العلمية والمهنية التي قدمها الدكتور عبد الله وهبي، بصفته أحد الخبراء الدوليين في مجال زراعة النخيل وإنتاج وتسويق التمور، والذي شغل لأكثر من 12 سنة مدير مكتب منظمة الأغذية والزراعة (الفاو) في المملكة العربية السعودية.

من جهته فقد أشار الدكتور وهبي في محاضرته إلى أن سلسلة قيمة التمور في منطقة الشرق الأوسط وشمال افريقيا تتكون من ستة عوامل منها أساسية وأخرى مساندة، العامل الأول هو الإكثار وإنتاج الفسائل: حيث أن أغلب المزارع التجارية تعتمد على النخيل المنتج عن طريق زراعة الأنسجة في حين ينتشر استعمال الفسائل لدى صغار المزارعين. والعامل الثاني هو الإنتاج: لأن أهم معوقات الإنتاج تتلخص في غياب المعرفة بالممارسات الزراعية الجيدة، والعامل الثالث هو الحصاد: حيث ما زالت الطرق التقليدية تطغى على عمليات الحصاد، العامل الرابع هو الفرز والتعليب: لأن ما نلاحظه هو غياب عمليات الفرز لأولية بالحقل وغياب ثلاجات حفظ التمور بأماكن الحصاد وعدم ملائمة أغلب محطات الفرز والتعليب مع المواصفات الدولية، العامل الخامس هو التصنيع: فالتصنيع لا يحظى بالاهتمام اللازم، والعامل السادس والأخير هو التسويق: غياب المواصفات التسويقية وضعف التسويق الدولي وضعف مردودية التسويق الداخلي بالنسبة لصغار المنتجين.

كما أشار في المحاضرة إلى بعض المعطيات عن التسويق الدولي للتمور، حيث انتقلت كمية التمور المتداولة في السوق الدولية خلال الفترة 2009 - 2018 من 660 ألف طن إلى حوالي 1.4 مليون طن، في حين خلال الفترة 2009 – 2018 تراوحت النسبة السنوية للتمور المتداولة في السوق الدولية ما بين 10 % و19% من مجموع التمور التي يتم انتاجها؛ أما معدل التصدير خلال الفترة 2009 – 2013 فقد وصل إلى 9.82% من مجموع الإنتاج العالمي السنوي للتمور، في حين ارتفع خلال الخمس سنوات الأخيرة إلى 17.38% وبلغت نسبة النمو 6% خلال الفترة نفسها .

أما عن كمية التمور التي ينتجها العالم والكمية المتداولة منها في السوق الدولية فقد أشار الدكتور وهبي أنه وبحسب إحصائيات منظمة الأغذية والزراعة للأمم المتحدة ومركز التجارة العالمي يقدر الإنتاج العالمي للتمور سنة 2018 بـ 8،536،218 طن، وحسب مركز التجارة العالمية بلغت كمية التمور المتداولة في السوق الدولية في السنة نفسها ما قدره 1،561،827 طن، أي أن كمية الفائض من التمور شاملة الاستهلاك المحلي والفاقد بلغ 7،152،638 طن. وكان ترتيب الدول المصدرة للتمور على النحو التالي: إيران أول مصدر من حيث الكمية بـ306،291 طن ثم العراق بـ 265،352 طن ثم الإمارات بـ200،887 طن ثم السعودية بـ 161،966 طن ...

وحول توزيع قيمة التسويق الدولي للتمور فقد أشار المحاضر أنه قد بلغت قيمة التمور المتداولة في السوق الدولية سنة 2018 مبلغاً قدره 1،97 بليون دولار أمريكي وبلغ معدل نموها خلال 2015 – 2018 ما قدره 10%، حازت منها إيران 17.17% وتونس 16.30% والسعودية 10.22% ثم الإمارات 10% . في نفس الوقت يلاحظ أن ثاني أكبر مصدر من حيث الكمية، العراق لم يتجاوز نصيبه 5.45% وكذلك أكبر منتج للتمور، ومصر لم تتجاوز حصتها 2.54%.

وأشاد المحاضر في ختام المحاضرة بالدور الكبير الذي قامت به جائزة خليفة الدولية لنخيل التمر والابتكار الزراعي في دعم وتطوير قطاع زراعة النخيل وإنتاج التمور على مستوى العالم، من خلال تنظيم المهرجان الدولي للتمور الأردنية والمهرجان الدولي للتمور السودانية والمهرجان الدولي للتمور المصرية وما رافقها من أنشطة وفعاليات، التي ساهمت بشكل فاعل في زيادة السمعة للتمور العربية وارتفاع في حجم الصادرات، بالإضافة إلى سلسلة المؤتمرات الدولية التي نظمتها الأمانة العامة للجائزة على مدى عشرين عاماً.

مجلس سيدات أعمال أبوظبي ينظم الاجتماع الثاني للهيئة التنفيذية للمجلس 2020

•• أبوظبي-الفجر

نظم مجلس سيدات أعمال أبوظبي الاجتماع الثاني للهيئة التنفيذية للمجلس 2020، برئاسة سعادة مريم محمد الرميثي رئيسة الهيئة التنفيذية لمجلس سيدات أعمال أبوظبي، وبحضور عضوات الهيئة التنفيذية للمجلس سعادة: ريد حمد الشرياني، سعادة: علياء عبد الله المزروعي، سعادة: دلال سعيد القبيسي، الدكتورة: هدى عبد الرحمن المطروشي، السيدة: سلمى عقيدة المهيري، السيدة: فاطمة خميس المزروعي، الدكتورة: شفيقة العامري المدير التنفيذي لمجلس سيدات أعمال أبوظبي.

تناول الاجتماع بحث ما تم إنجازه من القرارات والتوصيات التي خرج بها الاجتماع الأول للهيئة حيث تم تنفيذ جميع القرارات والتوصيات 100%، كما تم استعراض جميع المبادرات والمشاريع مجلس سيدات أعمال أبوظبي التي تم إنجازها خلال الفترة من يوليو حتى منتصف سبتمبر 2020، وناقش الاجتماع ما تبقى من المشاريع و المبادرات لعام 2020 من الخطة الاستراتيجية 2020 –2024.

وأكدت سعادة مريم محمد الرميثي أن مجلس سيدات أعمال أبوظبي استطاع أن يكون شريكاً داعماً لسيدات ورائدات الأعمال وحتى الشابات الراغبات في خوض مجال التجارة والدخول إلى مجتمع الأعمال في إمارة أبوظبي، محققاً بذلك الكثير من الإنجازات ومقدماً العديد من المبادرات خلال النصف الأول والثاني من العام 2020، بالرغم من الظروف الاستثنائية التي ألّمت بجميع مناحي الحياة في العالم أجمع بسبب انتشار فيروس كوفيد 19، إلا أن المجلس كان حاضراً في دعمه لمجتمع سيدات ورائدات الأعمال وتقديم كافة الخدمات التي تمكنهم من استمرار أعمالهن، حيث وظّف التكنولوجيا الرقمية لتكون حلقة الوصل المثالية والتفاعلية للتواصل وإنجاز الأعمال.

وأشارت الرميثي أن المجلس يعمل على تحقيق 3 أهداف استراتيجية وهي توسيع نطاق مشاركة المرأة في التنمية الاقتصادية من خلال ريادة الأعمال، وتعزيز مشاركة فاعلة للمرأة في سوق العمل وفق أحدث المستجدات وأفضل الممارسات، بالإضافة إلى التوسع في دعم المرأة المواطنة العاملة من المنزل بما يضمن إدماجها في الاقتصاد المحلي للإمارة. وتم خلال الاجتماع تقديم عرض تقديمي لما تم إنجازه خلال فترة النصف الثاني من العام الحالي، حيث قام مجلس سيدات أعمال أبوظبي، بعقد عدد 36 من الدورات وورش العمل والندوات التعريفية والجلسات الاستشارية، بلغ عدد المشاركات المستفيدات منها 2164 مشاركة، كما تم تنظيم عدد 2 من المعارض التجارية التسويقية الافتراضية، وشارك فيهما نحو 230 من سيدات ورائدات الأعمال، فيما تم إصدار عدد 212 رخصة مبدعة، في حين بلغ عدد سيدات الأعمال المسجلات في عضوية غرفة أبوظبي خلال الفترة من يوليو وحتى منتصف سبتمبر 2020، 1766 سيدة مواطنة و 178 من غير المواطنات. من أهم المشاريع والمبادرات التي تم إطلاقها خلال تلك الفترة، جائزة أفضل فكرة مشروع مبدع ومبتكر (النسخة الخامسة)، وقد تم إطلاق الجائزة إلكترونياً وبلغ عدد الراغبات بالتسجيل في الجائزة 100 مشاركة، كما قام المجلس بتفعيل عدد (9) مذكرات تفاهم مع الشركاء الاستراتيجيين للمجلس، ومن المبادرات المهمة التي نظمها مجلس سيدات أعمال أبوظبي تكريم خط الدفاع الأول في مدينة خليفة الطبية من الطبيبات والممرضات، وذلك تزامناً مع احتفالية المجلس بذكرى يوم المرأة الإماراتية وتنظيمه لفعالية ملتقى يوم المرأة الإماراتية "التخطيط للخمسين – المرأة سند للوطن"، وتم خلال الاجتماع الاطلاع على ما تم من مشاركات خارجية للمجلس، ومنها مشاركة مجلس سيدات أعمال أبوظبي كشريك استراتيجي وداعم لملتقى المرأة العالمي والأزياء، كما اجتمع مجلس سيدات أعمال أبوظبي ومؤسسة نماء للارتقاء بالمرأة مع سيدات أعمال صربيا للتباحث حول كيفية التعاون بين الطرفين فيما يخص الأزياء.

مجلس ضاحية البستان يستعرض أعماله خلال الفترة المقبلة ويشيد بجهود حاكم الشارقة في استكمال المشاريع ورعاية المواطنين

•• الشارقة -الفجر:

أشاد مجلس ضاحية البستان التابع لدائرة شؤون الضواحي والقرى بجهود حضرة صاحب السمو الشيخ الدكتور سلطان بن محمد القاسمي عضو المجلس الأعلى حاكم الشارقة في مواصلة حرصه على استكمال المشاريع المختلفة وتنفيذ البنى التحتية وأثنوا على ما يبذله سموه من حرص على توفير الحياة الكريمة لمواطني إمارة الشارقة وتواصل توجيهات سموه في رعاية أبنائه ودعمهم بما يتناسب وظروف ارتفاع مستوى المعيشة ويسهم في استقرار الأسر وتوطيد كيان المجتمع .

جاء ذلك خلال الاجتماع الذي عقده مجلس ضاحية البستان في مقره بمدينة الذيد بعد أخذ كافة الاحتياطات اللازمة والتدابير الوقائية والتباعد الجسدي برئاسة سعادة الدكتور سالم زايد الطنيجي رئيس مجلس الضاحية وحضور أعضاء مجلس الضاحية .

وفي بداية الاجتماع أكد الدكتور سالم زايد الطنيجي على حرص ضاحية البستان أن تواصل دورها في ظل سلسلة مجالس الضواحي التي تزخر بها إمارة الشارقة وتحت إدارة دائرة شؤون الضواحي والقرى لتعمل على تقديم جهودها في خدمة المجتمع .

وأعرب عن تقدير الضاحية لتوجيهات صاحب السمو حاكم الشارقة الدائمة ورؤيته الثاقبة في البحث المتواصل لتحقيق تطلعات مواطني الإمارة بما يبعث البهجة في نفوسهم ويسهم بشكل كبير في مواصلة مسيرة التنمية التي تمضي فيها الإمارة ويحقق الاستقرار الأسري والرخاء المجتمعي .

وأشار خلال الاجتماع أن مجلس ضاحية البستان سيعمل على تعزيز دوره كمجلس اجتماعي يهدف من خلال أدواره إلى خدمة الأهالي والأسر وتلمس احتياجاتهم ليكون مرآة المواطنين في كافة شؤونهم .

بعدها ومن خلال بنود جدول الأعمل جرى استعراض محضر الإجتماع الاول ومناقشات الرسائل الواردة.

كما وتم الاطلاع على أليات العمل الإداري في مجلس الضاحية من خلال ما قدمه سعادة الدكتور علي سالم الطنيجي نائب رئيس مجلس الضاحية .

كما قدم عبدالله سليمان الكابوري مدير إدارة شؤون المجالس شرحا وافيا لرئيس وأعضاء مجلس ضاحية البستان حول أليات عمل المجلس وأدوار كوادره وتطرق إلى شرح حول مهام الأقسام العامة في المجلس.

وناقش أعضاء المجلس عددا من الرؤى والأفكار المتنوعة حول عمل مجلس الضاحية وتم عرض الأفكار التي تخص المجلس وأحياء الضاحية.

تكررت شكاوى السيدات من انتقادات أزواجهن لأجسادهن في المجموعات النسائية المغلقة على مواقع التواصل، وجاءت الشكاوى مصحوبة بتعبير عن مشاعر بالحزن والخذلان، وصولا إلى انعدام الثقة بالنفس، خاصة أن بعضهن يعانين بالفعل بسبب مقارنة أنفسهن بذوات الأجساد النموذجية. تبادل الآراء بين الأزواج، أمر يشجع عليه المتخصصون في العلاقات الزوجية، لكن المشكلة الكبرى تظهر عندما يصبح التعبير عن الرأي حادا يتضمن عبارات مثل (يجب أن تفقدي وزنك لأنني لم أعد أحبك هكذا).

انتقاد الزوجة قد يوصلها إلى انعدام الثقة بالنفس

يجب أن تفقدي وزنك .. عندما يصبح التعبير عن الرأي حادا

حتى وإن استجابت الزوجة وأنقصت وزنها، أو تغيرت من أجل الشعور بالحب، فإنها تستاء من التغيير. اللاتي يشعرن بالحب بالفعل يستمتعن بالتغيير لإرضاء أزواجهن. الفرق أنهن يتغيرن لأنهن محبوبات، وليس عليهن أن يتغيرن ليصبحن كذلك.

كيف تواجهين الانتقادات؟

يشير المتخصصون إلى عدد من النقاط التي يجب على الزوجة اتباعها عند انتقاد الزوج لوزنها ويعلق عليه باستمرار، منها:

-1 استكشفي القصد من تعليقه

اسأليه بهدوء ما الذي لا يعجبه واتركي له المساحة ليتحدث، ولا تهاجميه لأن ذلك يجعله يغير الأمور ويحشد دفاعاته أولا.

هل ينتقد وزنك لأنه لم يعد منجذبا إلى مظهرك الخارجي؟ أم لأنه قلق على صحتك أو ما قد يسببه الوزن الزائد من بعض الأمراض؟

-2 عبري عن انزعاجك بهدوء

عبري بصراحة عن الكيفية التي أثرت بها تعليقاته عليك ولماذا، لكن عبري عن ذلك بهدوء. ومن المحتمل أن تجعلك الإهانة غاضبة ودفاعية، لكن من المرجح أن يؤدي الهجوم عليه إلى مزيد من الجدل والإحباط، وفقا لـ (سايك سنترال) Psychcentral . ابحثي عن كلمات هادئة وصبورة حيال ما قيل، فكري قبل أن تتفاعلي معه.

-3 أنت تحددين قيمتك الذاتية

رغم أن كلمات الطمأنة من زوجك يمكن أن تساعد في تعزيز احترامك لذاتك وثقتك بنفسك، لا تعتمدي عليه فقط، لتحديد شعورك حيال نفسك أو مظهرك.

تأكدي أنك المسؤولة عن تقديرك واحترامك لذاتك، واخبري زوجك أن (الرقم على الميزان) أمر سطحي لا يؤثر على مدى تقديرك وثقتك في ذاتك.

-4 اطلبي منه التوقف

إذا كان زوجك يتعمد تكرار التعليقات السلبية والمهينة على وزنك، اطلبي منه بوضوح أن يتوقف تماما عن ذلك، لأنه أمر غير مقبول. وبغض النظر عن تعليقات زوجك السلبية، لا تستسلمي لليأس.

وتنصح جولي كوسغروف، كاتبة متخصصة في قضايا الإساءة، المرأة أن تسأل نفسها إذا كنت راضية عن حالتها الصحية أم لا، هل يتداخل وزنها مع صحتها؟ هل تواجه صعوبة في فعل الأشياء التي تجعل الحياة ممتعة بالنسبة لها؟

وتوضح في مقال على موقع (إيشوزآي فايس) Issuesiface أن الأمراض المرتبطة بزيادة الوزن معروفة ومتعددة، وعلى المرأة أن تفكر في القيام بما يلزم لتحسين مستوى صحتها العامة بعيدا عن إحباطات المحيطين.

-5 ذكريه بأن الوضع اختلف لكليكما

من المنطقي أن يتغير شكل الشخص ووزنه مع التقدم في العمر، والمسؤوليات وإنجاب الأطفال. واجهي زوجك بما تغير فيه، ومع ذلك لا تنتقديه لأنك تدركين أن لا أحد يستطيع الوقوف أمام التغييرات، ولأنك تحبين جوهره وليس مظهره وعليه أن يعاملك بالمثل.

كيف تطلب من زوجتك إنقاص وزنها؟

تمر جميع العلاقات الزوجية وكذلك الأزواج بالعديد من المتغيرات، وعلى الطرفين تقبل ذلك والتغلب عليه، وينصح المتخصصون الزوج -إذا أراد أن يخبر زوجته بإنقاص وزنها- أن ينتقي طريقة التحدث معها وأن يبتعد عن الشرطية في كلامه.

ووفقا لمقال على (فيري ويل فيت) Verywellfit، لا تشكل ضغطا على شريكك لفقدان الوزن، يمكنك اقتراح أن تتشاركا معا في رياضة بدنية، أو أن تمارسا رياضة المشي يوميا لمدة ساعة، أو حتى البحث في خيارات الأطعمة الصحية وأن تتناولاها معا، وادعمها في إجراء تغييرات صحية في المنزل وحياتها الخاصة حتى تتمكن من الانتقال إلى حياة صحية لكليكما.

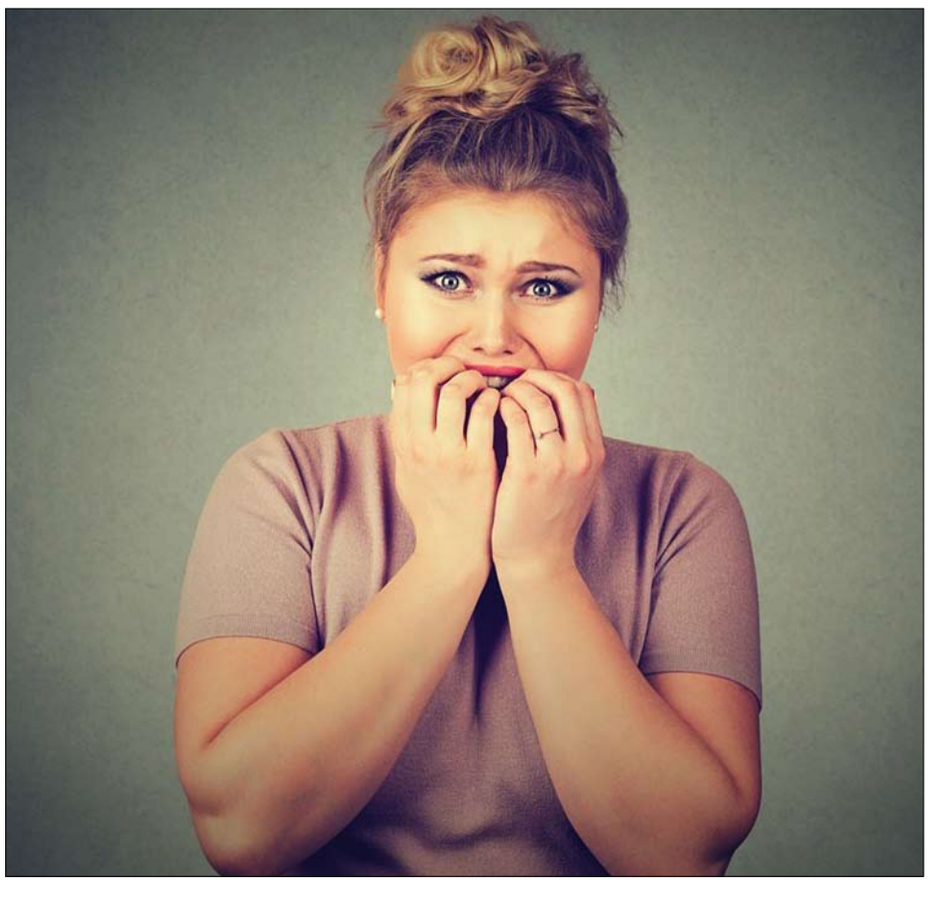

تجنب هذه الأطعمة قبل التمارين!

يحرص العديد من الأشخاص على ممارسة التمارين بانتظام، لكنهم قد يقعون في خطأ شائع من خلال تناولهم أطعمة لا تتناسب مع التمارين الرياضية والتي تؤثر سلباً على أجسامهم على المدى البعيد. أكدت مدربة اللياقة البدنية مشيرة نجيب ان (هناك عدداً من الأطعمة يجب الابتعاد عنها قبل البدء في التمارين لأنها تسبب مشاكل في المعدة وتشنجات بالعضلات وشعورا بالخمول. ومن أهم هذه الأطعمة بذور الكتان التي يستحسن تناولها فى أوقات بعيدة من التمارين لأنها تسبب انتفاخا في المعدة، مما يؤثر على أداء بعض الحركات الرياضية أثناء التمرين.كما يجب تجنب الحمص لأنه يحتوي على نسبة كربوهيدرات عالية تستغرق وقتاً طويلاً لهضمه، ويؤدي الى انتفاخ بالمعدة قد يمنع فى بعض الأحيان ممارسة التمارين، في حين يسبب اللبن خمولاً لذلك ينصح بتناوله صباحاً بعيدا من أوقات التمارين. كذلك نصحت مشيرة (بعدم الإكثار من تناول المياه قبل التمارين مباشرة، تفادياً لأي مشاكل قد تعوق الأداء الرياضي عند الشخص).

كيف تأكل كمية أقل من تلك التي ترغب فيها؟

من الصعب للغاية مقاومة البسكويت والشوكولاتة أو اتباع نظام صحي سليم. فقد وجدت دراسة نشرت في دورية Marketing Research ونقلها موقع صحيفة (الانديبندنت) البريطاني أنّ لدى الناس ميلاً أكبر لاستهلاك الوجبات الخفيفة غير الصحية مقارنة بتلك الصحية.

وتوصل الباحثون إلى إلى استنتاجاتهم، من خلال إجراء خمس تجارب مختلفة. جلب المتطوعون إلى المختبر حيث كان هناك قطع من الشوكولاتة اللذيذة ذات حجم كبير ومصنوعة من زبدة الفول السوداني. من ثمّ اختبرت طرق عرض الشوكولاتة ليتبين أنّه عندما وضعت في علب كبيرة وطلب من المتطوعين الذهاب لتناول ما يحلو لهم، لم يتحرك أحد. ولكن عندما وضعت قطع الشوكولاتة في أكواب صغيرة، وقدمت لهم تبين أنّ نحو ثلث المشاركين أكلوها.

لذلك إن أردنا تناول كميات أقل من الوجبات السريعة، فربما وجب علينا تقديم الطعام بطريقة تتطلب أن يتم وضع أجزاء صغيرة من الطعام الخاص بنا، لأنه على ما يبدو أننا كسالى جداً للقيام بذلك.

محاكم دبي
محكمة التنفيذ

العدد ١٣٠٦١ بتاريخ ٢٠٢٠/١٠/١٣

اعلان بالنشر

٤٥٤٩/٢٠٢٠/٢٠٧ تنفيذ تجاري

إعلان وتكليف بالوفاء بالنشر

تفاصيل الإعلان بالنشر

الى المنفذ ضده/١- ايدج لاين للمقاولات والبناء ذ.م.م ٢- ليكسين كاو

مجهول محل الاقامة

بما ان الطالب التنفيذ/احمد مرسي للاعمال الفنية ش.ذ.م.م

ويمثله / احمد حسن محمد عبدالله المازمي

قد أقام عليكم الدعوى التنفيذية المذكورة اعلاه والزامكم بدفع المبلغ المنفذ به وقدره (٥٧٠٠٢,٥) درهم الى طالب التنفيذ او خزينة المحكمة

وعليه فان المحكمة ستباشر الاجراءات التنفيذية بحقك في حالة عدم الالتزام بالقرار المذكور خلال ١٥ يوما من تاريخ نشر هذا الاعلان.

رئيس الشعبة

محاكم دبي
محكمة التنفيذ

العدد ١٣٠٦١ بتاريخ ٢٠٢٠/١٠/١٣

اعلان بالنشر

٦٣١٢/٢٠٢٠/٢٠٧ تنفيذ تجاري

إعلان وتكليف بالوفاء بالنشر

تفاصيل الإعلان بالنشر

الى المنفذ ضده/١- محمد عمر علي بن حيدر الحارثي مجهول محل الاقامة

بما ان الطالب التنفيذ/شركة الشعفار الوطنية للمقاولات ش.ذ.م.م

ويمثله / عبدالرحمن حسن محمد المطوع

قد أقام عليكم الدعوى التنفيذية المذكورة اعلاه والزامكم بدفع المبلغ المنفذ به وقدره (١٤١٤٩٩٩٥,٠٢) درهم الى طالب التنفيذ او خزينة المحكمة

وعليه فان المحكمة ستباشر الاجراءات التنفيذية بحقك في حالة عدم الالتزام بالقرار المذكور خلال ١٥ يوما من تاريخ نشر هذا الاعلان.

رئيس الشعبة

محاكم دبي
محكمة التنفيذ

العدد ١٣٠٦١ بتاريخ ٢٠٢٠/١٠/١٣

اعلان بالنشر

في التنفيذ رقم ٦٥٤/٢٠٢٠/٢٠٨ تنفيذ مدني

موضوع التنفيذ : تنفيذ الحكم الصادر في الدعوى رقم ٧١٢/٢٠١٩ مدني جزئي، بسداد المبلغ المنفذ به وقدره (١١٤٠٦٤ درهم) شاملا للرسوم والمصاريف

طالب الإعلان : محمد عمر عبيد الماجد- صفته بالقضية : طالب التنفيذ

ويمثله:حسين علي حسن علي البناي - صفته بالقضية : وكيل

المطلوب إعلانهما : ١- حسين توكل ذاكر ٢- منوار حسين شاه احمد حسين شاه- صفتهما بالقضية : منفذ ضدهما - مجهولي محل الإقامة

موضوع الإعلان : قد أقام عليكم الدعوى التنفيذية المذكورة اعلاه والزامكم بدفع المبلغ المنفذ به وقدره (١١٤٠٦٤) درهم بالتضامن الى طالب التنفيذ أو خزينة المحكمة ، وعليه فان المحكمة ستباشر الاجراءات التنفيذية بحقكم في حالة عدم الالتزام بالقرار المذكور خلال (١٥) يوما من تاريخ نشر هذا الاعلان.

رئيس الشعبة

محاكم دبي
محاكم دبي الابتدائية

العدد ١٣٠٦١ بتاريخ ٢٠٢٠/١٠/١٣

اعلان بالنشر

في الدعوى رقم ٣٧٠٢/٢٠٢٠/٦٠ امر اداء

موضوع الدعوى :المطالبة باصدار أمر بسداد مبلغ وقدره (٦٣١١٦,١٠) درهم مع الفائدة القانونية بموجب ١٢٪ من تاريخ استحقاق المبلغ وحتى السداد التام

طالب الإعلان : نجمة الخان لصناعة الانشاءات المعدنية ذ.م.م - صفته بالقضية : مدعي

ويمثله : يونس محمد عبدالله حسن البلوشي - صفته بالقضية : وكيل

المطلوب إعلانه : ١- الكتروفوس انتيزيورس ش.ذ.م.م - صفته بالقضية : مدعي عليه

مجهولي محل الإقامة

موضوع الإعلان : قررت محكمة دبي الابتدائية بتاريخ ٢٠٢٠/٩/١١ اولا:انفاذ العقد التجاري المبرم بين الطرفين - ثانيا:الزام المدعي عليها/ الكتروفوس انتيزيورس ش.ذ.م.م بان تؤدي للمدعين/١- نجمة الخان لصناعة الانشاءات المعدنية ذ.م.م ٢- شاجهان كادونكوتايل شيروفاتاترايل ٣- شيجي شاجهان مبلغ وقدره (٦٣,١٦١,١٠) درهم والفائدة القانونية بواقع ٩٪ من تاريخ الاستحقاق الحاصل في ٢٠١٩/٧/٤ وحتى السداد التام وبالرسوم والمصاريف ومبلغ الف درهم مقابل اتعاب المحاماة

ولكم الحق في إستئناف الأمر خلال ١٥ يوم من اليوم التالي لنشر هذا الاعلان.

رئيس القسم

محاكم دبي
محكمة التنفيذ

العدد ١٣٠٦١ بتاريخ ٢٠٢٠/١٠/١٣

اعلان بالنشر

في التنفيذ رقم ٢٣٦٣/٢٠١٩/٢٠٧ تنفيذ تجاري

موضوع التنفيذ : تنفيذ الحكم الصادر في النزاع رقم ١٢٦٧ لسنة ٢٠١٨ نزاع تجاري، بسداد المبلغ المنفذ به وقدره (٣٥٦٤٦٤٩٧٣,٣٧ درهم) شاملا للرسوم والمصاريف

طالب الإعلان : بنك دبي التجاري ش.م.ع - صفته بالقضية : طالب التنفيذ

ويمثله:ناصر حمد سليمان جابر الشامسي - صفته بالقضية : وكيل

المطلوب إعلانه :٧- انترناشيونال كواليتي ستيل ش.ذ.م.م بصفتها المدينة والكفيلة ضامنة للمديونية ويمثلها في هذه الاتفاقية السيد/طيب عبدالرحيم احمد الباكر - صفته بالقضية : منفذ ضده - مجهول محل الإقامة

موضوع الإعلان : قررت محكمة دبي الابتدائية بتاريخ:٢٠٢٠/١٠/٨ اخطاركم بسداد المبلغ المنفذ به وقدره (٣٥٣١٢٩٣٠٥,٣٧) درهم خلال ١٥ يوم من تاريخ تبليغ والا بيع العقار الارض (حق منفعة - ايجاره) رقم ١٩٨ - منطقة مجمع دبي للاستثمار الاول والعائدة لكم بطريق المزايدة وفقا لمقتضيات نص المادة ١٥٢ لسنة ٢٠١٨ من قانون الاجراءات المدنية.

رئيس الشعبة

محاكم دبي
محكمة التنفيذ

العدد ١٣٠٦١ بتاريخ ٢٠٢٠/١٠/١٣

اعلان بالنشر

في التنفيذ رقم ٢٣٦٣/٢٠١٩/٢٠٧ تنفيذ تجاري

موضوع التنفيذ : تنفيذ الحكم الصادر في النزاع رقم ١٢٦٧ لسنة ٢٠١٨ نزاع تجاري، بسداد المبلغ المنفذ به وقدره (٣٥٦٤٦٤٩٧٣,٣٧ درهم) شاملا للرسوم والمصاريف

طالب الإعلان : بنك دبي التجاري ش.م.ع - صفته بالقضية : طالب التنفيذ

ويمثله:ناصر حمد سليمان جابر الشامسي - صفته بالقضية : وكيل

المطلوب إعلانه : ٤- شركة ايه ان سي القابضة ش.ذ.م.م بصفتها المدينة والكفيلة ضامنة للمديونية ويمثلها في هذه الاتفاقية السيد/طيب عبدالرحيم احمد الباكر - صفته بالقضية : منفذ ضده - مجهول محل الإقامة

موضوع الإعلان : قررت محكمة دبي الابتدائية بتاريخ:٢٠٢٠/١٠/٨ اخطاركم بسداد المبلغ المنفذ به وقدره (٣٥٣١٢٩٣٠٥,٣٧) درهم خلال ١٥ يوم من تاريخ تبليغ والا بيع العقار الارض رقم ٤٦٨ - منطقة جبل علي الصناعية الاولى والعائدة لكم بطريق المزايدة وفقا لمقتضيات نص المادة ١٥٢ لسنة ٢٠١٨ من قانون الاجراءات المدنية.

رئيس الشعبة

محاكم دبي
محكمة التنفيذ

العدد ١٣٠٦١ بتاريخ ٢٠٢٠/١٠/١٣

اعلان بالنشر

في التنفيذ رقم ٢٣٦٣/٢٠١٩/٢٠٧ تنفيذ تجاري

موضوع التنفيذ : تنفيذ الحكم الصادر في النزاع رقم ١٢٦٧ لسنة ٢٠١٨ نزاع تجاري، بسداد المبلغ المنفذ به وقدره (٣٥٦٤٦٤٩٧٣,٣٧ درهم) شاملا للرسوم والمصاريف

طالب الإعلان : بنك دبي التجاري ش.م.ع - صفته بالقضية : طالب التنفيذ

ويمثله:ناصر حمد سليمان جابر الشامسي - صفته بالقضية : وكيل

المطلوب إعلانه : ٩- شركة توماس بينت الخليج ذ.م.م بصفتها المدنية والكفيلة ضامنة للمديونية ويمثلها في هذه الاتفاقية السيد/طيب عبدالرحيم احمد الباكر - صفته بالقضية : منفذ ضده - مجهول محل الإقامة

موضوع الإعلان : قررت محكمة دبي الابتدائية بتاريخ:٢٠٢٠/١٠/٨ اخطاركم بسداد المبلغ المنفذ به وقدره (٣٥٣١٢٩٣٠٥,٣٧) درهم خلال ١٥ يوم من تاريخ تبليغ والا بيع العقار الارض (حق منفعة) رقم ٢٧٧ - منطقة مجمع دبي للاستثمار الثاني والعائدة لكم بطريق المزايدة وفقا لمقتضيات نص المادة ١٥٢ لسنة ٢٠١٨ من قانون الاجراءات المدنية.

رئيس الشعبة

محاكم دبي
محكمة التنفيذ

العدد ١٣٠٦١ بتاريخ ٢٠٢٠/١٠/١٣

اعلان بالنشر

في التنفيذ رقم ٢٣٦٣/٢٠١٩/٢٠٧ تنفيذ تجاري

موضوع التنفيذ : تنفيذ الحكم الصادر في النزاع رقم ١٢٦٧ لسنة ٢٠١٨ نزاع تجاري، بسداد المبلغ المنفذ به وقدره (٣٥٦٤٦٤٩٧٣,٣٧ درهم) شاملا للرسوم والمصاريف

طالب الإعلان : بنك دبي التجاري ش.م.ع - صفته بالقضية : طالب التنفيذ

ويمثله:ناصر حمد سليمان جابر الشامسي - صفته بالقضية : وكيل

المطلوب إعلانه : ١- السيد/طيب عبدالرحيم احمد الباكر بصفته كفيلا ضامن للمديونية - صفته بالقضية : منفذ ضده - مجهول محل الإقامة

موضوع الإعلان : قررت محكمة دبي الابتدائية بتاريخ:٢٠٢٠/٩/٢٤ اخطاركم بسداد المبلغ المنفذ به وقدره (٣٥٣١٢٩٣٠٥,٣٧) درهم خلال ١٥ يوم من تاريخ تبليغ والا بيع العقارات/قطعة ارض - رقم الارض ٦٨٠ - المنطقة الثنية الرابعة - قطعة ارض - رقم الارض ٩٦-٩٨ - المنطقة الثنية الرابعة - قطعة ارض - رقم الارض ٣٥٤ - المنطقة الوحيدة - قطعة ارض - رقم الارض ٨٤٨ - المنطقة الوصل - قطعة ارض - رقم الارض ٩٨ - المنطقة سيح شعيب ٢ - قطعة ارض - رقم الارض ٢٨٧ - المنطقة مردف - وحدات عقارية - رقم الارض ٤٢ - المنطقة الصفوح الثانية - اسم المبنى Dubai Pearl North Tower - ارقام الوحدات ١٧٠٥ + ١٧٠٤+١٧٠٣+١٧٠٢+١٧١٧+١٧١٦+١٧١٣+١٧١٢=١٧١٠+٣٠١٧+٢٩٠٤+٢٣١٤+٢٢١٥ - قطعة ارض - رقم الارض ٩٨ - المنطقة الحبية الرابعة - وحدة عقارية - رقم الارض ١٨٣ - المنطقة برج خليفة - اسم المبنى BD The Mansion - رقم الوحدة ٨٠٨ والعائدة لكم بطريق المزايدة وفقا لمقتضيات نص المادة ٢٩٥ من قانون الاجراءات المدنية.

رئيس الشعبة

محاكم دبي
محاكم دبي الابتدائية

العدد ١٣٠٦١ بتاريخ ٢٠٢٠/١٠/١٣

اعلان بالنشر

١٤٦٩/٢٠٢٠/١١ مدني جزئي

تفاصيل الإعلان بالنشر

إلى المدعي عليه : ١- سهيل خان سيوال خان - مجهول محل الإقامة

بما ان المدعي :تاكسي العربية ش.ذ.م.م

ويمثله : عبدالرحمن حسن محمد المطوع

قد أقام عليك الدعوى وموضوعها المطالبة بالزام المدعي عليه بمبلغ وقدره (١١٣٣٣) درهم والرسوم والمصاريف واتعاب المحاماة والفائدة ٩٪ من تاريخ تسجيل الدعوى وحتى السداد التام وشمول الحكم بالنفاذ المعجل بلا كفالة

وحددت لها جلسة يوم الثلاثاء الموافق ٢٠٢٠/١٠/١٣ الساعة ١٠:٠٠ صباحا في قاعة التقاضي عن بعد لذا فأنت مكلف بالحضور أو من يمثلك قانونيا وعليك بتقديم ما لديك من مذكرات او مستندات للمحكمة قبل الجلسة بثلاثة أيام على الأقل.

رئيس القسم

محاكم دبي
محكمة التنفيذ

العدد ١٣٠٦١ بتاريخ ٢٠٢٠/١٠/١٣

اعلان بالنشر

١٦٠٠/٢٠٢٠/٢٠٨ تنفيذ مدني

إعلان وتكليف بالوفاء بالنشر

تفاصيل الإعلان بالنشر

الى المنفذ ضده/١- محمد عاصم محمد اسلم - مجهول محل الاقامة

بما ان الطالب التنفيذ/تاكسي العربية ش.ذ.م.م

ويمثله / عبدالرحمن حسن محمد المطوع

قد أقام عليكم الدعوى التنفيذية المذكورة اعلاه والزامكم بدفع المبلغ المنفذ به وقدره (١٢١٧٥) درهم الى طالب التنفيذ او خزينة المحكمة

وعليه فان المحكمة ستباشر الاجراءات التنفيذية بحقك في حالة عدم الالتزام بالقرار المذكور خلال ١٥ يوما من تاريخ نشر هذا الاعلان.

رئيس الشعبة

محاكم دبي
محاكم دبي الابتدائية

العدد ١٣٠٦١ بتاريخ ٢٠٢٠/١٠/١٣

اعلان بالنشر

في الدعوى رقم ٣٢٩٠/٢٠٢٠/٦٠ امر اداء

موضوع الدعوى :المطالبة باصدار الامر بالزام المدعي عليه بسداد مبلغ (٨٩٤٤٧,٤٠) درهم والرسوم والمصاريف

طالب الإعلان : شمس الخور لمقاولات التكسيه والارضيات والاصباغ - صفته بالقضية : مدعي

المطلوب إعلانه : ١- شركة ديناميك دلتا للاعمال الكهروميكانيكيه ش.ذ.م.م - صفته بالقضية : مدعي عليه - مجهول محل الإقامة

موضوع الإعلان : قررت محكمة دبي الابتدائية بتاريخ ٢٠٢٠/٩/٨ اولا:انفاذ العقد التجاري المبرم بين الطرفين - ثانيا:بالزام المدعي عليها/شركة ديناميك دلتا للاعمال الكهروميكانيكيه ش.ذ.م.م بان تؤدي للمدعية/ شمس الخور لمقاولات التكسيه والارضيات والاصباغ مبلغ (٨٩٤٤٧,٤٠) درهم والفائدة القانونية ٩٪ سنويا من تاريخ الاستحقاق لكل فاتورة وحتى السداد التام والرسوم والمصاريف ومبلغ خمسمائة درهم مقابل اتعاب المحاماة

ولكم الحق في إستئناف الأمر خلال ١٥ يوم من اليوم التالي لنشر هذا الاعلان.

رئيس القسم

محاكم دبي
محكمة التنفيذ

العدد ١٣٠٦١ بتاريخ ٢٠٢٠/١٠/١٣

اعلان بالنشر

في التنفيذ رقم ٢٣٦٣/٢٠١٩/٢٠٧ تنفيذ تجاري

موضوع التنفيذ : تنفيذ الحكم الصادر في النزاع رقم ١٢٦٧ لسنة ٢٠١٨ نزاع تجاري، بسداد المبلغ المنفذ به وقدره (٣٥٦٤٦٤٩٧٣,٣٧ درهم) شاملا للرسوم والمصاريف

طالب الإعلان : بنك دبي التجاري ش.م.ع - صفته بالقضية : طالب التنفيذ

ويمثله:ناصر حمد سليمان جابر الشامسي - صفته بالقضية : وكيل

المطلوب إعلانه : ٩- شركة ايه ان سي القابضة ش.ذ.م.م بصفتها المدينة والكفيلة ضامنة للمديونية ويمثلها في هذه الاتفاقية السيد/طيب عبدالرحيم احمد الباكر - صفته بالقضية : منفذ ضده - مجهول محل الإقامة

موضوع الإعلان : قررت محكمة دبي الابتدائية بتاريخ:٢٠٢٠/١٠/٨ اخطاركم بسداد المبلغ المنفذ به وقدره (٣٥٣١٢٩٣٠٥,٣٧) درهم خلال ١٥ يوم من تاريخ تبليغ والا بيع العقار الارض (حق منفعة) رقم ٢٧٧ - منطقة مجمع دبي للاستثمار الثاني والعائدة لكم بطريق المزايدة وفقا لمقتضيات نص المادة ١٥٢ لسنة ٢٠١٨ من قانون الاجراءات المدنية.

رئيس الشعبة

محاكم دبي
محكمة التنفيذ

العدد ١٣٠٦١ بتاريخ ٢٠٢٠/١٠/١٣

اعلان بالنشر

في التنفيذ رقم ٢٣٦٣/٢٠١٩/٢٠٧ تنفيذ تجاري

موضوع التنفيذ : تنفيذ الحكم الصادر في النزاع رقم ١٢٦٧ لسنة ٢٠١٨ نزاع تجاري، بسداد المبلغ المنفذ به وقدره (٣٥٦٤٦٤٩٧٣,٣٧ درهم) شاملا للرسوم والمصاريف

طالب الإعلان : بنك دبي التجاري ش.م.ع - صفته بالقضية : طالب التنفيذ

ويمثله:ناصر حمد سليمان جابر الشامسي - صفته بالقضية : وكيل

المطلوب إعلانه : ٩- شركة ايه ان سي القابضة ش.ذ.م.م بصفتها المدينة والكفيلة ضامنة للمديونية ويمثلها في هذه الاتفاقية السيد/طيب عبدالرحيم احمد الباكر - صفته بالقضية : منفذ ضده - مجهول محل الإقامة

موضوع الإعلان : قررت محكمة دبي الابتدائية بتاريخ:٢٠٢٠/١٠/٨ اخطاركم بسداد المبلغ المنفذ به وقدره (٣٥٣١٢٩٣٠٥,٣٧) درهم خلال ١٥ يوم من تاريخ تبليغ والا بيع العقار الارض رقم ٤٢ - منطقة ند الشبا الثالثة والعائدة لكم بطريق المزايدة وفقا لمقتضيات نص المادة ١٥٢ لسنة ٢٠١٨ من قانون الاجراءات المدنية.

رئيس الشعبة

محاكم دبي
محاكم دبي الابتدائية

العدد ١٣٠٦١ بتاريخ ٢٠٢٠/١٠/١٣

اعلان بالنشر

في الدعوى رقم ٤٢٩٠/٢٠٢٠/٦٠ امر اداء

موضوع الدعوى :المطالبة باصدار الامر بالزام المدعي عليه بسداد مبلغ (٨٩٤٤٧,٤٠) درهم والرسوم والمصاريف

طالب الإعلان : شمس الخور لمقاولات التكسيه والارضيات والاصباغ - صفته بالقضية : مدعي

المطلوب إعلانه : ١- شركة ديناميك دلتا للاعمال الكهروميكانيكيه ش.ذ.م.م - صفته بالقضية : مدعي عليه - مجهول محل الإقامة

موضوع الإعلان : قررت محكمة دبي الابتدائية بتاريخ ٢٠٢٠/٩/٨ اولا:انفاذ العقد التجاري المبرم بين الطرفين - ثانيا:بالزام المدعي عليها/شركة ديناميك دلتا للاعمال الكهروميكانيكيه ش.ذ.م.م بان تؤدي للمدعية/ شمس الخور لمقاولات التكسيه والارضيات والاصباغ مبلغ (٨٩٤٤٧,٤٠) درهم والفائدة القانونية ٩٪ سنويا من تاريخ الاستحقاق لكل فاتورة وحتى السداد التام والرسوم والمصاريف ومبلغ خمسمائة درهم مقابل اتعاب المحاماة

ولكم الحق في إستئناف الأمر خلال ١٥ يوم من اليوم التالي لنشر هذا الاعلان.

رئيس القسم

محاكم دبي
محكمة التنفيذ

العدد ١٣٠٦١ بتاريخ ٢٠٢٠/١٠/١٣

اعلان بالنشر

في التنفيذ رقم ٢٣٦٣/٢٠١٩/٢٠٧ تنفيذ تجاري

موضوع التنفيذ : تنفيذ الحكم الصادر في النزاع رقم ١٢٦٧ لسنة ٢٠١٨ نزاع تجاري، بسداد المبلغ المنفذ به وقدره (٣٥٦٤٦٤٩٧٣,٣٧ درهم) شاملا للرسوم والمصاريف

طالب الإعلان : بنك دبي التجاري ش.م.ع - صفته بالقضية : طالب التنفيذ

ويمثله:ناصر حمد سليمان جابر الشامسي - صفته بالقضية : وكيل

المطلوب إعلانه : ٩- شركة ايه ان سي القابضة ش.ذ.م.م بصفتها المدينة والكفيلة ضامنة للمديونية ويمثلها في هذه الاتفاقية السيد/طيب عبدالرحيم احمد الباكر - صفته بالقضية : منفذ ضده - مجهول محل الإقامة

موضوع الإعلان : قررت محكمة دبي الابتدائية بتاريخ:٢٠٢٠/١٠/٨ اخطاركم بسداد المبلغ المنفذ به وقدره (٣٥٣١٢٩٣٠٥,٣٧) درهم خلال ١٥ يوم من تاريخ تبليغ والا بيع العقار الارض رقم ٢٩٤ من قانون الاجراءات المدنية.

رئيس الشعبة

محاكم دبي
محكمة التنفيذ

العدد ١٣٠٦١ بتاريخ ٢٠٢٠/١٠/١٣

اعلان بالنشر

في الدعوى رقم ٣٧٠٢/٢٠٢٠/٦٠ امر اداء

موضوع الدعوى :المطالبة باصدار أمر بسداد مبلغ وقدره (٦٣١١٦,١٠) درهم مع الفائدة القانونية بموجب ١٢٪ من تاريخ استحقاق المبلغ وحتى السداد التام

طالب الإعلان : نجمة الخان لصناعة الانشاءات المعدنية ذ.م.م - صفته بالقضية : مدعي

ويمثله : يونس محمد عبدالله حسن البلوشي - صفته بالقضية : وكيل

المطلوب إعلانه : ١- الكتروفوس انتيزيورس ش.ذ.م.م - صفته بالقضية : مدعي عليه

مجهولي محل الإقامة

موضوع الإعلان : قررت محكمة دبي الابتدائية بتاريخ ٢٠٢٠/٩/١١ اولا:انفاذ العقد التجاري المبرم بين الطرفين - ثانيا:الزام المدعي عليها/ الكتروفوس انتيزيورس ش.ذ.م.م بان تؤدي للمدعين/١- نجمة الخان لصناعة الانشاءات المعدنية ذ.م.م ٢- شاجهان كادونكوتايل شيروفاتاترايل ٣- شيجي شاجهان مبلغ وقدره (٦٣,١٦١,١٠) درهم والفائدة القانونية بواقع ٩٪ من تاريخ الاستحقاق الحاصل في ٢٠١٩/٧/٤ وحتى السداد التام وبالرسوم والمصاريف ومبلغ الف درهم مقابل اتعاب المحاماة

ولكم الحق في إستئناف الأمر خلال ١٥ يوم من اليوم التالي لنشر هذا الاعلان.

رئيس القسم

محاكم دبي
محكمة التنفيذ

العدد ١٣٠٦١ بتاريخ ٢٠٢٠/١٠/١٣

اعلان بالنشر

في التنفيذ رقم ٢٣٦٣/٢٠١٩/٢٠٧ تنفيذ تجاري

موضوع التنفيذ : تنفيذ الحكم الصادر في النزاع رقم ١٢٦٧ لسنة ٢٠١٨ نزاع تجاري، بسداد المبلغ المنفذ به وقدره (٣٥٦٤٦٤٩٧٣,٣٧ درهم) شاملا للرسوم والمصاريف

طالب الإعلان : بنك دبي التجاري ش.م.ع - صفته بالقضية : طالب التنفيذ

ويمثله:ناصر حمد سليمان جابر الشامسي - صفته بالقضية : وكيل

المطلوب إعلانه : ٩- شركة ايه ان سي القابضة ش.ذ.م.م بصفتها المدينة والكفيلة ضامنة للمديونية ويمثلها في هذه الاتفاقية السيد/طيب عبدالرحيم احمد الباكر - صفته بالقضية : منفذ ضده - مجهول محل الإقامة

موضوع الإعلان : قررت محكمة دبي الابتدائية بتاريخ:٢٠٢٠/١٠/٨ اخطاركم بسداد المبلغ المنفذ به وقدره (٣٥٣١٢٩٣٠٥,٣٧) درهم خلال ١٥ يوم من تاريخ تبليغ والا بيع العقار الارض رقم ٢٩٤ من قانون الاجراءات المدنية.

رئيس الشعبة

محاكم دبي
محكمة دبي الابتدائية

العدد ١٣٠٦١ بتاريخ ٢٠٢٠/١٠/١٣

اعلان حكم بالنشر

في الدعوى ٦٧٥/٢٠٢٠/١٦ تجاري جزئي

موضوع الدعوى : قبول لائحة الدعوى وقيدها واعلان المدعي عليها بها الزام المدعي عليه بان تؤدي للمدعي مبلغ وقدره (٨٣٦٥٩٨,١٣) الزام المدعي باداء التعويض المناسب للمدعي الجابر للاضرار التي لحقت به عما فاته من كسب وما لحقه من خسارة والذي يقدره المدعي بمبلغ (٢٠,٠٠٠,٠٠) الزام المدعي عليه بالرسوم والمصاريف اتعاب المحاماه

طالب الإعلان / ١-مصرف أبوظبي الاسلامي - صفته بالقضية : مدعي

ويمثله:خلفان غانم سعيد خلفان الكعبي - صفته بالقضية : وكيل

المطلوب إعلانه: ١-محمد كمال محمد خليل - صفته بالقضية : المدعي عليه - مجهول محل الاقامة

موضوع الإعلان : نعلنكم بان المحكمة حكمت بجلستها المنعقدة بتاريخ ٢٠٢٠/٦/٢٥ في الدعوى المذكورة أعلاه لصالح/مصرف أبوظبي الاسلامي بالزام المدعي عليه بان يؤدي للمصرف المدعي مبلغ وقدره (٨٣٦٥٩٨,١٣) درهم والزمته بالمصروفات وبمبلغ الف درهم مقابل اتعاب المحاماة ورفضت ما عدا ذلك طلبات حكما بمثابة الحضوري قابلا للاستئناف خلال ثلاثين يوما اعتبارا من اليوم التالي لنشر هذا الاعلان صدر باسم صاحب السمو الشيخ محمد بن راشد بن سعيد آل مكتوم حاكم دبي وتلى علنا

رئيس القسم

محاكم دبي
محكمة دبي الابتدائية

العدد ١٣٠٦١ بتاريخ ٢٠٢٠/١٠/١٣

اعلان حكم بالنشر

في الدعوى ٦٠٨/٢٠٢٠/١٦ تجاري جزئي

موضوع الدعوى : المطالبة بالزام المدعي عليه بمبلغ وقدره (٥٦٤٢٣٥٩) درهم والرسوم والمصاريف واتعاب المحاماة والفائدة ١٢٪ سنويا من تاريخ المطالبة وحتى السداد التام

طالب الإعلان / ١-اميكس (الشرق الاوسط) ش.م.ب (م) - الامارات - صفته بالقضية : مدعي

المطلوب إعلانه: ١-بارابورات حمزه بن محمد - صفته بالقضية : المدعي عليه

مجهول محل الاقامة

موضوع الإعلان : نعلنكم بان المحكمة حكمت بجلستها المنعقدة بتاريخ ٢٠٢٠/٧/٦ في الدعوى المذكورة أعلاه لصالح/اميكس (الشرق الاوسط) ش.م.ب (م) - الامارات بالزام المدعي عليه بان يؤدي للمدعيه مبلغ وقدره (٥٦,٤٢٣,٥٩) درهم والفائدة بواقع ٩٪ سنويا من ٢٠٢٠/٢/١١ وحتى تمام السداد والزمته بالرسوم والمصاريف والف درهم مقابل اتعاب المحاماة حكما بمثابة الحضوري قابلا للاستئناف خلال ثلاثين يوما اعتبارا من اليوم التالي لنشر هذا الاعلان صدر باسم صاحب السمو الشيخ محمد بن راشد بن سعيد آل مكتوم حاكم دبي وتلى علنا

رئيس القسم

محاكم دبي
محكمة دبي الابتدائية

العدد ١٣٠٦١ بتاريخ ٢٠٢٠/١٠/١٣

اعلان بالنشر

في الدعوى ١٥٩٨/٢٠٢٠/١١ مدني جزئي

موضوع الدعوى : المطالبة بالزام المدعي عليهما بمبلغ وقدره (٨٨٩٢٠) درهم والرسوم والمصاريف واتعاب المحاماة والفائدة ١٢٪ من تاريخ المطالبة القضائية وحتى السداد التام

طالب الإعلان / ١-مطعم بينكيل ش.ذ.م.م - صفته بالقضية : مدعي

المطلوب إعلانهم : ١- دونالد توني البطل - صفته بالقضية : مدعي عليه

مجهول محل الاقامة

موضوع الإعلان : قد أقام عليك الدعوى وموضوعها المطالبة بالزام المدعي عليهما بمبلغ وقدره (٨٨٩٢٠) درهم والرسوم والمصاريف واتعاب المحاماة والفائدة ١٢٪ من تاريخ المطالبة القضائية وحتى السداد التام. وحددت لها جلسة يوم الاثنين الموافق ٢٠٢٠/١٠/١٩ الساعة ٠٨,٣٠ ص في قاعة التقاضي عن بعد لذا فأنت مكلف بالحضور أو من يمثلك قانونيا وعليك بتقديم ما لديك من مذكرات او مستندات للمحكمة قبل الجلسة بثلاثة أيام على الأقل

رئيس القسم

دولة الإمارات العربية المتحدة
وزارة العدل
دار القضاء - عجمان

العدد ١٣٠٦١ بتاريخ ٢٠٢٠/١٠/١٣

اخطار بالنشر في القضية التنفيذية ٢٠١٩/٣٨٥

الى المحكوم عليها / الماس لاعمال الالمنيوم والزجاج

ليكن معلوما لديك بان محكمة عجمان الاتحادية الابتدائية قد اصدرت بحقك حكما في الدعوى رقم:٢٠١٩/٢٦٧ يقضي بالزامك بدفع مبلغ وقدره (٩٤٨٠) درهم شاملا الرسوم والمصاريف وحيث ان المحكوم له/شوكراه جودي نووسو نوسوو قد تقدم بطلب تنفيذ الحكم وسجل التنفيذ تحت رقم ٢٠١٩/٣٨٥ لذا انت مكلف بسداد المبلغ المحكوم به خلال (١٥) يوما من تاريخ نشر الاخطار وفي حال تخلفك عن ذلك فان المحكمة ستتخذ بحقك الاجراءات القانونية المناسبة لتنفيذ الحكم حسب الاصول.

قلم التنفيذ المدني

بدار القضاء- عجمان

محاكم دبي
محكمة دبي الابتدائية

العدد ١٣٠٦١ بتاريخ ٢٠٢٠/١٠/١٣

اعلان حكم بالنشر

في الدعوى ٦٠٨/٢٠٢٠/١٦ تجاري جزئي

موضوع الدعوى : المطالبة بالزام المدعي عليه بمبلغ وقدره (٥٦٤٢٣٥٩) درهم والرسوم والمصاريف واتعاب المحاماة والفائدة ١٢٪ سنويا من تاريخ المطالبة وحتى السداد التام

طالب الإعلان / ١-اميكس (الشرق الاوسط) ش.م.ب (م) - الامارات - صفته بالقضية : مدعي

المطلوب إعلانه: ١-بارابورات حمزه بن محمد - صفته بالقضية : المدعي عليه

مجهول محل الاقامة

موضوع الإعلان : نعلنكم بان المحكمة حكمت بجلستها المنعقدة بتاريخ ٢٠٢٠/٧/٦ في الدعوى المذكورة أعلاه لصالح/اميكس (الشرق الاوسط) ش.م.ب (م) - الامارات بالزام المدعي عليه بان يؤدي للمدعيه مبلغ وقدره (٥٦,٤٢٣,٥٩) درهم والفائدة بواقع ٩٪ سنويا من ٢٠٢٠/٢/١١ وحتى تمام السداد والزمته بالرسوم والمصاريف والف درهم مقابل اتعاب المحاماة حكما بمثابة الحضوري قابلا للاستئناف خلال ثلاثين يوما اعتبارا من اليوم التالي لنشر هذا الاعلان صدر باسم صاحب السمو الشيخ محمد بن راشد بن سعيد آل مكتوم حاكم دبي وتلى علنا

رئيس القسم

حكومة دبي
دائرة التنمية الاقتصادية

العدد ١٣٠٦١ بتاريخ ٢٠٢٠/١٠/١٣

شهادة بالتاشير في السجل التجاري- بتعين مصفي

اسم المصفي : **ايزيس لتدقيق الحسابات وتنظيم السجلات**

العنوان : مكتب رقم ٩١٠ - ملك مجموعة سلطان للاستثمار - بور سعيد هاتف : ٠٤٢٩٤٧٠٠٢ فاكس : ٠٤٢٩٤٧٠٠٣

بموجب هذا تعلن دائرة التنمية الاقتصادية بدبي بأنه قد تم تعيين المصفي المذكور أعلاه لتصفية **تيك تاك للتجارة ش.ذ.م.م** وذلك بموجب قرار محاكم دبي بتاريخ ٢٠٢٠/٩/٣٠ والموثق لدى كاتب العدل محاكم دبي بتاريخ ٢٠٢٠/٩/٣٠ وعلى من لديه أي اعتراض أو مطالبة التقدم إلى المصفي المعين في مكتبه الكائن بدبي على العنوان المذكور أعلاه، مصطحباً معه كافة المستندات والأوراق الثبوتية وذلك خلال (٤٥) يوماً من تاريخ نشر هذا الإعلان

دائرة التنمية الاقتصادية

حكومة دبي
دائرة التنمية الاقتصادية

العدد ١٣٠٦١ بتاريخ ٢٠٢٠/١٠/١٣

شهادة بالتاشير في السجل التجاري- بانحلال شركة

اسم الشركة : **تيك تاك للتجارة ش.ذ.م.م**

العنوان : كشك رقم GS10 ملك اعمار مولز - بردبي - برج خليفة - الشكل القانوني : ذات مسؤولية محدودة ، رقم الرخصة : ٦٧١١٨٦ رقم القيد بالسجل التجاري : ١١٦١٢٧٥ بموجب هذا تعلن دائرة التنمية الاقتصادية بدبي بأنه قد تم التأشير في السجل التجاري لديها بإنحلال الشركة المذكورة أعلاه ، وذلك بموجب قرار محاكم دبي بتاريخ ٢٠٢٠/٩/٣٠ والموثق لدى كاتب العدل محاكم دبي بتاريخ ٢٠٢٠/٩/٣٠ وعلى من لديه أي اعتراض أو مطالبة التقدم إلى المصفي المعين **ايزيس لتدقيق الحسابات وتنظيم السجلات** العنوان : مكتب رقم ٩١٠ - ملك مجموعة سلطان للاستثمار - بور سعيد هاتف : ٠٤٢٩٤٧٠٠٢ فاكس : ٠٤٢٩٤٧٠٠٣ مصطحباً معه كافة المستندات والأوراق الثبوتية وذلك خلال (٤٥) يوماً من تاريخ نشر هذا الإعلان

دائرة التنمية الاقتصادية

حكومة دبي
دائرة التنمية الاقتصادية

**العدد ١٣٠

الفجر
25

فنلندا تستكمل أعمال تشييد جناحها المشارك في معرض إكسبو 2020 دبي

•• دبي-الفجر:

كشفت فنلندا عن استكمال 90% من أعمال إنشاء جناحها الخاص "سنو كيب" ضمن معرض إكسبو 2020 دبي. وتم تصميم الهيكل الخاصّ بالجناح ليتحمّل فترة التمديد الإضافية بعد الإعلان عن تأجيل موعد المعرض المرتقب، ومن المقرر استئناف أنشطة البناء المتبقية بما فيها أعمال التجهيز الداخلي في أبريل 2021. وتعليقاً على التقدّم المحرز حتى الآن، قال سيفيري كينيلا، المفوض العام لفنلندا في معرض إكسبو 2020 دبي: "قررنا تأجيل عناصر البناء الأخيرة لجناحنا، مما يضمن الحفاظ على رونق اللمسات الجمالية النهائية قدر الإمكان عند الافتتاح في أكتوبر 2021. وسنضيف الطبقة الخارجية للجناح على وجه الخصوص قبل وقت قصير من تاريخ الافتتاح، فالسطح الأبيض سيكشف عَن الشكل النهائي للجناح الفريد.

وبمجرد استئناف البناء في العام المقبل، سيتم تركيب مصاعد كوني التي تعمل بدون تلامس والأبواب المنزلقة، وستبدأ الاستعدادات في مساحة المعرض والتجهيزات الخاصة بالتصميم الداخلي». ويقع جناح سنو كيب في منطقة التنقل الخاصة بإكسبو 2020 دبي، وتولّت شركة إكسبوموبيليا السويسرية والمتخصصة بالإنشاءات إدارة وتنفيذ أعمال تشييده. من جانبه، صرّح ديتمار كوتشيتز، الرئيس التنفيذي لشؤون العملاء في شركة إكسبوموبيليا: "عملنا على إعداد الهيكل ليتناسب مع الموعد الجديد ومع تغير الظروف الجوية، مما يعني التوقف المؤقت عن تنفيذ التفاصيل الدقيقة لتصميم الجناح وتأجيل اللمسات الأخيرة. وعندما نعود إلى الموقع في أبريل 2021، سنضع اللمسات الأخيرة على الجزء الخارجي للجناح، بما في ذلك الجدار الخارجي من الألمنيوم للمدخل والطبقة الخارجية والبحيرات المزينة بالجرانيت الموجودة عند مدخل الجناح واللافتات. وقد جرى تشييد الهيكل الأساسي لمدخل الجناح الضيق الذي يعتبر جزءاً رئيسياً فيه، باستثناء عملية الطلاء النهائي للخشب، والتي ستتم قبل الافتتاح بوقت قريب».

ويشارك عدد من الشركاء الفنلنديينَ في بناء الجناح الفنلندي. فعلى سبيل المثال، ستزود مجموعة هالتون الجناح الرئيسي والممرات الرئيسية بنظام تهوية مكوّن من أجهزة تضخ تيارات هوائية منخفضة السرعة، مما يضمن تدفق هواء بارد ومنعش في أماكن حضور الزوار بارتفاع يصل إلى 3 أمتار. كما ساهمت جرانلوند بتقديم خدماتها الاستشارية خلال مرحلتي تخطيط وتشييد الجناح، وأنتجت نسخةً رقميةً مطابقة عن الجناح بهدف مراقبة أدائه خلال المعرض. فيما تزود سرفيز بأنظمة مراقبة تهوية المساحات الداخلية عن بُعد للجناح الفنلندي وغيره من الأجنحة الوطنية، قبل إقامة فعاليات معرض إكسبو 2020 دبي وأثناءها.

واختتم سيفيري كينيلا حديثه قائلاً: "كان جناحنا بحسب علمي أحد أوائل الأجنحة الوطنية التي تصل إلى هذه المرحلة من عمليات الإنشاء، مع إتمام الهيكل والبنية الأساسية. واستكملنا العمل على الكساء الخارجي لجناحنا ليتحمّل ظروف الشتاء، وأتطلع قدماً لإتمام العمليات النهائية على الأسطح في فصل الربيع القادم ومتابعة العمل على التجهيزات الداخلية ليكون جناحنا الجديد جاهزاً لاستقبال الزوار بأبهى حلّة انطلاقاً من 1 أكتوبر 2021. ومع أقل من عام واحد على انطلاق فعاليات المعرض، فالعد التنازلي له قد بدأ بالفعل».

ويتمحور الموضوع الرئيسي للجناح الفنلندي في إكسبو 2020 دبي حول مشاركة السعادة في المستقبل، حيث سيخوض الزوار رحلة تفاعلية لاستكشاف أسباب السعادة في فنلندا، واستعراض طبيعتها الخلابة وابتكاراتها التكنولوجية في مجالات الطبيعة والاستدامة والتعليم والمعارف والخبرات العملية والرفاهية، والتي تتميز بها الدولة.

مصدر وميرال توقعان اتفاقية لتطوير أكبر مشروع للطاقة الشمسية الكهروضوئية على سطح مبنى عالم وارنر براذرز أبوظبي

•• أبوظبي-الفجر:

وقّعت شركة أبوظبي لطاقة المستقبل "مصدر"، إحدى الشركات العالمية الرائدة في مجال الطاقة المتجددة، اتفاقية مع شركة "ميرال"، المطوّر الرائد للوجهات في أبوظبي، لتطوير مشروع للطاقة الشمسية الكهروضوئية على سطح مبنى "عالم وارنر براذرز أبوظبي" في جزيرة ياس، حيث يعد المشروع الأكبر من نوعه في الإمارة. وتهدف الاتفاقية إلى تركيب ما يصل إلى 16000 وحدة شمسية على مساحة تبلغ 36000 متر مربع على سطح مبنى هذه الوجهة الترفيهية، حيث سيتم تزويد المبنى بـ 40 بالمائة من احتياجاته السنوية من الكهرباء. وبموجب الاتفاقية، ستتولى "مصدر" تجهيز المشروع الذي تبلغ طاقته القصوى سبعة ميجاواط بشكل كامل، حيث تشمل مهام الشركة التصميم والمشتريات والبناء، فضلاً عن عمليات التشغيل والصيانة. ومن المقرر أن يبدأ تشغيل المشروع في الربع الأخير من عام 2021، وبمجرد اكتماله، ستصبح "عالم وارنر براذرز أبوظبي" أكبر مدينة ترفيهية تعمل بالطاقة الشمسية على مستوى منطقة الخليج العربي. وأعرب محمد جميل الرمحي، الرئيس التنفيذي لـ "مصدر"، عن سعادته بالتعاون مع شركة "ميرال" لتطوير أكبر مشروع للطاقة الشمسية على أسطح المباني في أبوظبي. وأشار إلى أن المباني تستهلك ما يقرب من 55 بالمائة من الطلب العالمي على الكهرباء وفقاً للمجلس العالمي للأبنية الخضراء، ويعد تحسين كفاءة الطاقة في هذا القطاع أمراً بالغ الأهمية لتحقيق أهداف الطاقة النظيفة في دولة الإمارات. وقال الرمحي: "نحن فخورون بدعم استراتيجية كفاءة الطاقة في أبوظبي والهادفة إلى خفض الاستهلاك الإجمالي للكهرباء بنسبة 22 بالمائة بحلول عام 2030، ونتطلع إلى تسخير الخبرة التي يتمتع بها فريق وحدة خدمات الطاقة في "مصدر" لدعم جهود شركة "ميرال" في تنفيذ حلول فعّالة للطاقة ضمن وجهاتها ومناطقها السياحية». وسيتم تنفيذ هذا المشروع تحت إشراف وحدة خدمات الطاقة في مصدر، والتي تتولى متابعة المشاريع التي تستثمر فيها الشركة في كل من دولة الإمارات العربية المتحدة والمملكة العربية السعودية من خلال الاستفادة من الخبرات المحلية والدولية في نشر مشاريع الطاقة الشمسية الكهروضوئية وتعزيز كفاءة الطاقة. من جهته أكد محمد عبد الله الزعابي، الرئيس التنفيذي لشركة "ميرال"، على أهمية هذا الاتفاق مع "مصدر". وقال إن الشركة تولي أهمية كبيرة لتطبيق الممارسات المستدامة ضمن مشاريعها، وبوصفها أكبر مدينة ترفيهية داخلية في العالم، فإن "عالم وارنر براذرز أبوظبي" تعتبر المكان المثالي لمشروع بهذا الحجم. وأشار الزعابي إلى أن هذا التعاون يعكس التزام "ميرال" بتسخير الأنظمة الأكثر كفاءة وابتكاراً واستدامة ضمن مرافقها في جزيرة ياس، مما يجعلها وجهة عالمية رائدة للترفيه والاستجمام والأعمال. وتلتزم دولة الإمارات بتعزيز الاستدامة في جميع القطاعات الاقتصادية، ومن بينها القطاعين الترفيهي والسياحي. وتعمل "ميرال" بصفتها المطوّر الرائد للوجهات الترفيهية في أبوظبي، على تعزيز التزامها بالاستثمار في الحلول المستدامة من خلال هذه الاتفاقية. وبالإضافة إلى مشروع الطاقة الشمسية الكهروضوئية في "عالم وارنر براذرز أبوظبي"، تمثل "الاتحاد أرينا" مثالاً آخر على التزام شركة "ميرال" بتعزيز الاستدامة، حيث نال هذا المشروع الذي يعدّ أول أرينا داخلية متعددة الأغراض والأول من نوعه في أبوظبي جائزة "تصميم العام في فئة المباني المستدامة" لعام 2018 نظراً لما يتميز به من تطبيق للمعايير الخضراء. وتعتبر دعامة السقف أحد عناصر التصميم المستدام التي تكرس البصمة الخضراء للمشروع، حيث تحمل هذه الدعامة واجهة ذاتية التظليل تتيح مرور الكمية المناسبة من ضوء النهار، مع تأمين العزل الحراري اللازم والتخفيف من استهلاك الطاقة، كما يستخدم المشروع أنظمة وجوانب معمارية تخفف من استهلاك الموارد إلى حد كبير، بنسبة تصل إلى 22.4 بالمائة من الطاقة الكهربائية و28 بالمائة من المياه سنوياً. وبحسب تقرير "ريماب 2030"" الصادر عن الوكالة الدولية للطاقة المتجددة "آيرينا"، يمكن أن تساهم نظم الطاقة الشمسية الكهروضوئية المثبتة على أسطح المباني بنحو 6 بالمائة من إجمالي إنتاج دولة الإمارات من الطاقة بحلول عام 2030.

اقتصادية دبي ومعهد دبي لتنمية الموارد البشرية يخرجان 28 موظفا في 3 برامج مهنية متخصصة

•• دبي-الفجر:

نظّمت اقتصادية دبي، حفلاً افتراضياً، بالتعاون مع معهد دبي لتنمية الموارد البشرية، التابع لدائرة الموارد البشرية لحكومة دبي، تم خلاله تكريم خريجي الدفعة الأولى من برنامج دبلوم قيادة اقتصادية دبي، والدفعة الخامسة من برنامج دبلوم الرقابة التجارية، بالإضافة إلى الدفعة الثانية من برنامج دبلوم التسجيل والترخيص التجاري.

وقد بلغ عدد الخريجين على النحو التالي: 7 خريجين في دبلوم قيادة اقتصادية دبي، 13 خريج في دبلوم الرقابة التجارية وحماية المستهلك، و8 خريجين في دبلوم التسجيل والترخيص التجاري.

وشهد الحفل حضور ومشاركة سعادة سامي القمزي مدير عام اقتصادية دبي، وسعادة عبد الله الفلاسي، مدير عام دائرة الموارد البشرية لحكومة دبي، إلى جانب عدد من المسؤولين من الجانبين. حيث جرى عرض صور خريجي مختلف الدفعات، إلى جانب الشهادات التي حصلوا عليها، بالإضافة إلى تكريم المحاضرين وفرق العمل في مختلف البرامج. وقال سعادة سامي القمزي: "التزاماً بمقولة صاحب السمو الشيخ محمد بن راشد آل مكتوم نائب رئيس الدولة رئيس مجلس الوزراء حاكم دبي، رعاه الله: "رأس مال الحكومة الأغلى هو موظفوها"، نواصل في اقتصادية دبي، سعينا لبناء وتطوير قدرات موظفينا، وتوفير كل ما من شأنه أن يُحدث تغييراً نوعياً في أدائهم الوظيفي، الذي يرتقي إلى طموح القيادة الرشيدة في تحقيق أعلى درجات التميز، والإسهام بفاعلية في أداء مؤسستهم الحكومية». من جانبه أكد سعادة عبد الله الفلاسي، في كلمته، أن ما تحقق من إنجازات خلال العام الجاري، ما كان ليتم لولا توفيق الله تعالى أولاً، ومن ثم عزيمة وإصرار أبناء الإمارات الذين يقفون صفاً واحداً خلف القيادة الرشيدة التي لا تعرف المستحيل، هذه القيادة التي تحرص على تأهيل أبناء الإمارات وتدريبهم لقيادة العمل الحكومي المستقبلي متسلحة بالعلم والمعرفة، لافتاً إلى أن دائرة الموارد البشرية لحكومة دبي، وبتوجيهات من القيادة الحكيمة تولي مسألة تطوير العنصر البشري، وتزويده بالمعارف والمهارات اللازمة أهمية كبيرة، وتضعها في أعلى سلم أولوياتنا. وتأتي هذه البرامج، لتؤكد على الايمان الراسخ بمدى أهمية الاستثمار في العنصر البشري، وصقل المهارات الشخصية والقيادية، وتعزيز القدرات الإدارية لقيادات الصف الثاني والثالث في اقتصادية دبي ومؤسساتها، إلى جانب إعداد نخبة من الموظفين المؤهلين، بالمعرفة والمهارات الأساسية لتنفيذ جميع المهام، لوظيفة الرقابة والتفتيش وحماية المستهلك، ووظيفة التسجيل والترخيص التجاري في إمارة دبي، وذلك وفق اللوائح والقوانين التي تنظم مزاولة الأنشطة الاقتصادية في الإمارة، بكفاءة وإنتاجية عالية، وبالتالي تعزيز السمعة التجارية لإمارة دبي، باعتبارها بوابة لاستدامة الأعمال وتنافسيتها عالمياً. وكانت اقتصادية دبي قد أطلقت البرنامج المهني "دبلوم قيادة اقتصادية دبي" في العام 2019، بالتعاون مع معهد دبي لتنمية الموارد البشرية، وتم اعتماده وفقاً لمعايير الاعتماد لدى المعهد، ويهدف إلى تعزيز المهارات والقدرات الإدارية لقيادات الصفين الثاني والثالث في اقتصادية دبي ومؤسساتها، ويركز على إكساب المشاركين المهارات المساندة لهم، فضلاً عن صقل القدرات الشخصية والقيادية، لتمكين القادة في المستقبل القريب. كما يرتكز البرنامج على التعلم المهني التطبيقي بنسبة لا تقل عن 70%. من جهته يشكل الدبلوم المهني لقطاع الرقابة التجارية وحماية المستهلك، الذي تم اطلاقه أيضاً بالتعاون مع معهد دبي لتنمية الموارد البشرية، في عام 2017، منصة لرفع دقة وكفاءة الأداء والإنتاجية، واكساب الموظفين مهارات العمل الميداني والمكتبي، وتفادي الأخطاء التفتيشية، واسعاد المتعاملين من جميع الفئات "التجار والمستهلكين"، وتدريب المفتشين الجدد وتأهيل الموظفين القدامى، إلى جانب تأهيل الصف الأمامي، وترسيخ المفاهيم والأخلاقيات والمهارات الأساسية في التفتيش الميداني، والإلمام بقوانين ممارسة الأعمال وحماية المستهلكين وحماية الملكية الفكرية، وتوفير البيئة الاقتصادية الملائمة لمزاولة النشاط الاقتصادي في إمارة دبي. ويستهدف البرنامج موظفي قطاع الرقابة التجارية وحماية المستهلك، الجدد والقدامى وقد بلغ عدد المستفيدين من البرنامج منذ إطلاقه حتى اليوم 87 متدرب. وفيما يتعلق بالدبلوم المهني للتسجيل والترخيص التجاري، فقد تم إطلاقه بالتعاون مع معهد دبي لتنمية الموارد البشرية، في العام 2018، والذي يُعنى بإعداد جيل من الموظفين المؤهلين بالمعارف والقدرات والمهارات الأساسية، لتنفيذ جميع المهام الوظيفية لوظيفة التسجيل والترخيص التجاري في دبي، وفق اللوائح والقوانين التي تنظم مزاولة الأنشطة الاقتصادية في الإمارة. ويركز على التعليم المهني التطبيقي بنسبة لا تقل عن 70% بهدف رفع كفاءة الأداء المهني لدى موظفي اقتصادية دبي. وقد بلغ عدد المستفيدين من الدبلوم منذ اطلاقه حتى اليوم 20 متدرب.

إقبال كبير على شراء السبائك والذهب الخام محليا وسط ارتفاع الأسعار بنسبة 27 % منذ بداية العام

•• أبوظبي-وام:

شهد سوق الذهب المحلي نشاطا قويا خلال الفترة التي أعقبت عودة فتح القطاعات الاقتصادية والتجارية في الدولة مع بداية شهر يونيو الماضي.

وجاء الإقبال المتزايد على الذهب في السوق المحلي مع استمرار ارتفاع الأسعار التي وصلت نسبتها 27% منذ بداية العام 2020 وحتى نهاية الثلث الأول من أكتوبر الجاري وفقا لما تظهره الأسعار اليومية المعتمدة في محلات التجزئة العاملة في السوق.

و تظهر المعطيات المستقاة من السوق تركز اقبال الافراد بشكل أكبر على شراء السبائك الذهبية بالإضافة الى الذهب الخام وذلك بقصد الاستثمار خاصة مع استمرار ارتفاع الأسعار .

وقال حمد العوضي، عضو مجلس إدارة غرفة تجارة وصناعة أبوظبي في تصريح لوكالة أنباء الإمارات"وام" إن الاقبال على شراء الذهب بعد عودة فتح الأسواق شهد نموا كبيرا حيث لوحظ ان عمليات الشراء تركزت على الذهب الخام قابلها قيام الافراد ببيع ما بحوزتهم من ذهب قديم لتحقيق اكبر قدر من المكاسب بعد ارتفاع أسعار المعدن الأصفر .

وأضاف العوضي ان هناك أيضا من لجأ لشراء الذهب من أجل المضاربة واستغلال الصعود المتواصل لأسعار المعدن الأصفر في أغلب الأوقات لتحقيق مكاسب سريعة .

وقال العوضي إن كافة المؤشرات التي ساهمت في ارتفاع أسعار الذهب طيلة الأشهر الماضية لا زالت قائمة فهناك حالة عدم اليقين في الأوضاع الاقتصادية العالمية بشكل عام ،مؤكداً ان الوصول الى لقاح لفيروس كوفيد19 ربما يساهم في عودة الاستقرار الى الأسواق ومن ضمنها سوق الذهب سواء على المستوى المحلي أو العالمي .

وبالعودة الى حركة الأسعار في السوق المحلي فقد ارتفع سعر كيلو الذهب الى 227 الفا و511 درهم مع نهاية الثلث الأول من العام الجاري مقارنة مع 179 الفا و180 درهم في نهاية العام 2019 .

وفيما يخص سعر الاوقية من الذهب فقد ارتفع سعرها خلال فترة الرصد ذاتها من 5573 درهم الى 7076 درهم فيما صعد سعر جرام الذهب عيار 24 من 179.18 درهم الى 224.51 درهم ومن 156.78 درهم الى 199.08 درهم لجرام الذهب من عيار 21 .

منصة كود هب تستعرض 24 مشروعا مفتوح المصدر في مجال الذكاء الاصطناعي

•• دبي-وام:

أكد معالي عمر بن سلطان العلماء وزير دولة للذكاء الاصطناعي والاقتصاد الرقمي وتطبيقات العمل عن بعد ، أن مسيرة التقدم التكنولوجي في دولة الإمارات تقوم على مجموعة من الركائز، التي تتضمن دعم المواهب الوطنية، ومواءمة الاستراتيجيات الوطنية مع التوجهات العالمية، وتوفير البنية التحتية الرقمية المتطورة.

وقال عمر سلطان العلماء إن توفير برمجيات مفتوحة المصدر لجميع المطورين والمبرمجين والجهات الحكومية والخاصة يسهم بتعزيز قدرتهم على الاستفادة من الخبرات والممارسات الناجحة على الصعيدين الوطني والعالمي، ويسرع في تسريع عملية التحول الرقمي وتبني التكنولوجيا المتطورة في كافة المجالات، بما يعزز ريادة الدولة وموقعها وجهة عالمية لتطوير وتبني التكنولوجيا المستقبلية.

جاء ذلك، بمناسبة عرض وإبراز 24 مشروعاً مفتوح المصدر في مجال الذكاء الاصطناعي، من خلال منصة "كود هب» AI Codehub ، التي تم إطلاقها خلال فعاليات الدورة الثانية لمؤتمر عالم الذكاء الاصطناعي في يوليو الماضي، بحضور سمو الشيخ حمدان بن محمد بن راشد آل مكتوم ولي عهد دبي رئيس المجلس التنفيذي، لتوفير منصة تجمع المشاريع مفتوحة المصدر في مجال الذكاء الاصطناعي من مختلف المطورين ورواد الأعمال والجهات البحثية والأكاديمية في دولة الإمارات، بما يسهم بتنمية منظومة التطوير التكنولوجي وتبني الذكاء الاصطناعي. وتم تطوير المشاريع من قبل مجموعة من المبرمجين وخبراء الذكاء الاصطناعي في الجهات الحكومية والخاصة والأكاديمية في دولة الإمارات، بالاعتماد على مجموعة من لغات البرمجة الأكثر شهرة مثل جافا سكريبت JavaScript ، وبايثون Python ، وماتلاب MATLAB ، وC++ . وتشمل المشاريع توظيف الذكاء الاصطناعي في مجال معالجة اللغة الطبيعية وفهم القواعد اللغوية المختلفة بما في ذلك فهم هيكلية الجمل وصياغتها ودلالاتها المختلفة، والأدوات التي تساهم في عملية مهام التعلم الآلي من اللغة الطبيعية، وتدعم أيضاً تطوير البرمجيات المعنية باللغة العربية.

طرق دبي تطرح فرص تأجير محلات ومساحات تجارية في محطات مسار 2020 لمترو دبي

•• دبي-وام:

أعلنت هيئة الطرق والمواصلات بدبي عن طرح فرص استثمارية لاستئجار محلات التجزئة في محطات مترو مسار 2020 وهي : محطات جبل علي، والحدائق ديسكفري جاردنز، والفرجان، وعقارات جميرا للغولف، ومجمع دبي للاستثمار، وإكسبو 2020. ودعت الهيئة مجتمع الأعمال و رواد الأعمال في عموم دولة الإمارات العربية المتحدة للاستفادة من هذه الفرصة التجارية الجديدة التي يوفرها مسار 2020 لمترو دبي الذي يبلغ طوله 15 كيلومتراً ويخدم مناطق ذات كثافة سكانية عالية يقدر تعدادها بأكثر من 270 ألف نسمة. وقال عبدالمحسن إبراهيم يونس المدير التنفيذي لمؤسسة القطارات في الهيئة : تضم المحطات المذكورة 40 محلا للتجزئة على مساحة تبلغ 15 ألفا و860 قدما مربعا و5 أكشاك بيع، مؤكداً أن محطات مترو مسار 2020 تعد فرصة رائعة لرواد الأعمال لأنها تُعتَبَرُ نقاط جذب للمتسوّقين والسيّاح من مستخدمي المترو . وأوضح أن الطاقة الاستيعابية لمسار 2020 تقدر بنحو 46 ألف راكب في الساعة في الاتجاهين 23 ألف راكب في الاتجاه الواحد في الساعة ووفقاً للدراسات التي أعدتها الهيئة يتوقع أن يصل عدد مستخدمي مسار 2020 إلى نحو 125 ألف راكب في اليوم في عام 2021 يرتفع إلى قرابة 275 ألف راكب في اليوم بحلول عام 2030 كما أظهرت الدراسات توقع استخدام قُرابة 35 ألف زائر يوميا محطة إكسبو للوصول إلى موقع المعرض خلال أيام الأسبوع ويرتفع العدد لنحو 47 ألف زائر يوميا خلال أيام نهاية الأسبوع ويمثل هذا العدد 29% تقريبا من إجمالي عدد الزوار اليومي المتوقع لمعرض إكسبو. وأشار إلى أن مساحة المحطات العلوية في المسار تتراوح بين 8100 إلى 8800 متر مربع فيما تتراوح مساحة المحطتين النفقيتين بين 27000 إلى 28700 متر مربع وتبلغ مساحة محطة إكسبو 18800 متر مربع ويضم المسار أكبر محطة في شبكة مترو دبي وهي محطة عقارات جميرا للجولف بمساحة 27000 متر مربع وطول 226 متراً وطاقتها الاستيعابية 250 ألف راكب يومياً وتخدم المحطة مناطق مجاورة مثل منطقة عقارات جميرا للجولف ومدينة دبي للإنتاج ومدينة دبي الرياضية.

الفجر
26

بنوك أبوظبي ودبي تضخ 32.8 مليار درهم في بند الاستثمارات خلال 8 أشهر

•• أبوظبي – وام:

بلغت قيمة السيولة التي ضختها بنوك أبوظبي و دبي في حزمة من الأدوات الاستثمارية 32.8 مليار درهم خلال الأشهر الثمانية الأولى من العام 2020 وذلك بحسب الاحصائيات الصادرة عن مصرف الإمارات المركزي .

وتوزعت قيمة الزيادة في سيولة الاستثمارات التي تم ضخها وفقا لما تظهره الاحصائيات ذاتها أنها كانت بواقع 17.9 مليار درهم لبنوك دبي في حين وصلت لبنوك أبوظبي 14.9 مليار درهم منذ بداية العام الجاري وحتى نهاية شهر أغسطس. وجاء ارتفاع وتيرة استثمارات البنوك في ظل سعيها لتعظيم إيراداتها وذلك في مرحلة تشهد فيها إيرادات القطاع من الفوائد تراجعا نتيجة تدني مستوياتها على مستوى العالم . وفي ظل تواصل ضخ السيولة في الاستثمارات فقد ارتفع الإجمالي التراكمي لاستثمارات بنوك أبوظبي ودبي إلى 403.8 مليار درهم في نهاية شهر أغسطس الماضي مقارنة مع 371 مليار درهم في نهاية العام 2019 . ويتضح من خلال الاحصائيات أن نحو 66% من استثمارات بنوك أبوظبي و دبي تركزت في السندات مما يعكس حرص البنوك على تحقيق عوائد ثابتة ومضمونة لدعم إيراداتها فيما تم استثمار 21.2 % في بند الاستثمارات الأخرى وتوزعت بقية النسبة على الاستثمار في الأسهم والسندات المحتفظ بها حتى تاريخ الاستحقاق.

الإمارات تحقق مراكز متقدمة في المؤشرات التنافسية العالمية في قطاع الاتصالات

•• دبي –وام:

حققت دولة الإمارات المزيد من المراكز المتقدمة في التنافسية العالمية في قطاع الاتصالات بحسب نتائج المؤشرات العالمية التي نشرها الاتحاد الدولي للاتصالات مؤخراً. وأظهرت النتائج أن دولة الإمارات حافظت على المركز الأول عالمياً في مؤشر معدل الاشتراكات في النطاق العريض المتنقل، ومؤشر نسبة تغطية شبكات الهاتف المتحرك للسكان، ومؤشر معدل الاشتراكات في الهاتف المتحرك لكل مائة نسمة .. كما واصلت الدولة ريادتها في المؤشرات الأخرى حيث حققت المركز الثاني عالمياً في مؤشر نسبة الأسر التي لديها جهاز حاسوب، والمركز الرابع عالمياً في مؤشر نسبة مستخدمي الانترنت، والمركز الخامس في مؤشر نسبة الأسر التي يتوفر لديها انترنت في المنزل. وقال سعادة حمد عبيد المنصوري مدير عام الهيئة العامة لتنظيم قطاع الاتصالات : لقد رسخت دولة الإمارات في الأعوام الماضية مكانتها كدولة رائدة في مختلف المجالات، وحققت مراكز متقدمة في العديد من المؤشرات العالمية وبين الأفضل في معظمها، مؤكدا أن ما يحققه قطاع الاتصالات وتقنية المعلومات من إنجازات هو جزء من الريادة العالمية لدولتنا الحبيبة وأن نتائج هذه المؤشرات هي ثمرة تراكم الإنجازات على مر السنين، وجاءت بتوجيهات ومتابعة حثيثة من القيادة الرشيدة التي حرصت على الدوام على أن يكون الأهم من الوصول إلى المركز الأول هو المحافظة عليه. وأكد المنصوري أن نتائج المؤشرات تظهر حجم الجهود الكبيرة التي بذلتها دولة الإمارات في تطوير قطاع الاتصالات و تقنية المعلومات باعتباره المحرك الرئيسي لكل عمليات التنمية في المستقبل القريب، وقال : إن تفوقنا في قطاع الاتصالات وتقنية المعلومات ينعكس على كافة المجالات الأخرى، ويعطي صورة واضحة عن التطور الكبير الذي تشهده دولتنا في مجال التحول الرقمي والخدمات الذكية والحكومة الرقمية والمشاركة الإلكترونية والبيانات الضخمة، وقد لاحظنا جميعاً الدور الكبير الذي لعبه قطاع الاتصالات وتقنية المعلومات خلال الشهور الماضية في المحافظة على زخم الحياة الاقتصادية واستمرار العملية التعلمية وتقديم الخدمات في مختلف القطاعات.

Hub71 وبنك «بي بي آي فرانس» يلتزمان بتوفير فرص استثمارية للشركات الناشئة بأبوظبي في السوق الفرنسي

•• أبوظبي–وام:

أعلنت Hub71، منصة التكنولوجيا العالمية التي تتخذ من أبوظبي مقراً لها وتديرها شركة "مبادلة للاستثمار" "مبادلة" عن إبرام اتفاقية شراكة استراتيجية مع بنك الاستثمار الوطني الفرنسي "بي بي آي فرانس"، بهدف تنسيق الجهود وتحفيز الابتكار وتوفير فرص ذات منافع مشتركة للشركات التكنولوجية، والمؤسسات وروّاد الأعمال في كل من أبوظبي وفرنسا، بما يدعم التزام الجانبين لتعزيز منظومة ريادة الأعمال. وستساهم الاتفاقية في تعزيز التعاون الوثيق بين Hub71 و"بي بي آي فرانس"، والذي من شأنه تحقيق التقارب للمنظومة التكنولوجية الديناميكية في كل من أبوظبي وباريس. واتفق الجانبان على استكشاف برامج إطلاق تشمل مجموعة مختارة من الشركات الناشئة العاملة في المجال التكنولوجي بكل من أبوظبي وفرنسا، مما يوفر للشركات الناشئة المتميزة إمكانية الاستفادة من التدريب واللقاءات مع الشركاء المحتملين وفرص جذب المستثمرين. ويهدف كل برنامج إلى تطوير منتجات وخدمات تقنية جديدة ومبتكرة مصممة للسوقين الإماراتي والفرنسي. كما اتفق الجانبان على استكشاف فرص الاستثمار المشترك في الشركات الناشئة في Hub71 وفرنسا. وقالت حنان هرهره اليافعي، الرئيس التنفيذي لـ Hub71: «لا شك أن تعزيز الشراكة مع مؤسسات مرموقة بحجم "بي بي آي فرانس" من شأنه أن يساعد مجتمع الشركات الناشئة في منصة Hub71 لدخول السوق الفرنسي."

في مؤتمر افتراضي للمركز العربي للإعلام السياحي برعاية الشيخة روضة بنت محمد آل نهيان

9 توصيات تعزز التعافي السريع لقطاع السياحة والسفر العربي

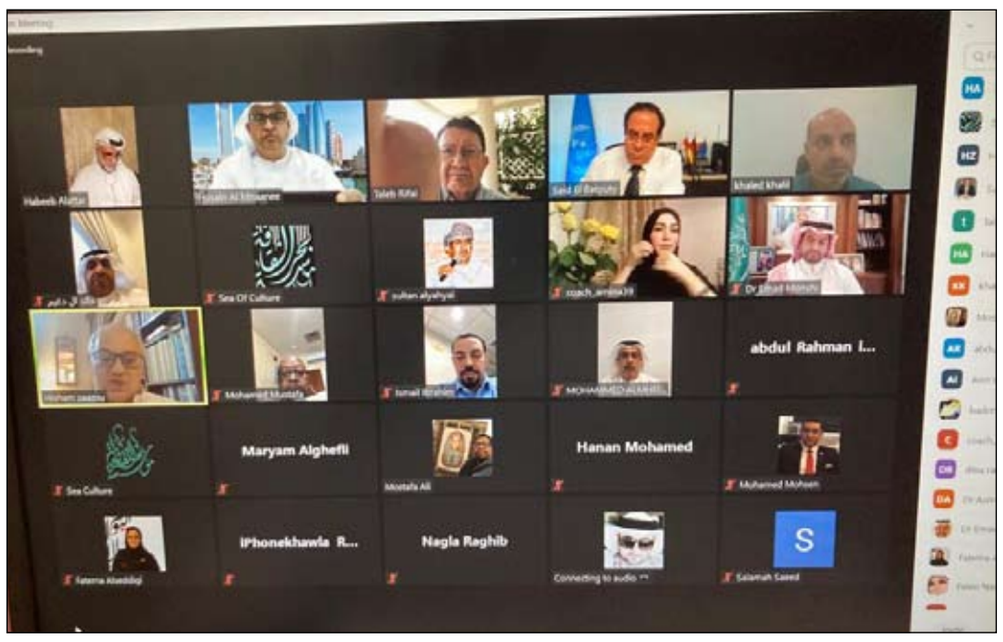

في مؤتمر افتراضي للمركز العربي للإعلام السياحي برعاية الشيخة روضة بنت محمد بن خالد آل نهيان مؤسسة بحر الثقافة في أبوظبي، اختتمت فعاليات المؤتمر الثاني للمركز العربي للإعلام السياحي بمشاركة مجموعة كبيرة من مسئولين ومتخصصين بالسياحة في الدول العربية لتسليط الضوء على سبل إعادة التعافي للقطاع بعد جائحة فيروس كورونا «كوفيد -19».

وخلص المؤتمر، الذي عقد تحت عنوان "السياحة الداخلية في الدول العربية بين التعافي والانطلاق" بإدارة الدكتور حبيب غلوم، إلى 9 توصيات رئيسية لدعم تعافي قطاع السفر والسياحة عربياً، على رأسها وضع بروتكولات موحدة للوجهات السياحية العربية، والتوصية بوضع قطاع السياحة والسفر ضمن الأولويات لدي الحكومات العربية، وإلغاء تأشيرات الدخول بين الدول العربية، وخفض الضرائب على المسافرين، زيادة حملات التسويق والدعاية السياحية المشتركة بين الوزرات والهيئات السياحية العربية، وأخيراً تشجيع السياحة الداخلية كأحد البدائل السريعة لإعادة النشاط في الوقت الراهن.

وقال سعادة محمد خميس بن حارب المهيري، مستشار وزير الاقتصاد لشؤون السياحة بدولة الإمارات العربية المتحدة، أن بلاده تعاملت باحترافية عالية مع الجائحة، وأثبت القطاع الصحي كفاءته العالية في خضم الأزمة، ما ساهم في تفادي خسائر فادحة لقطاع السياحة.

وأضاف المهيري، أن نجاح الإمارات في صناعة السياحة جعلها تحتل مكانك عالمية مرموقة، وأهلها لعبور الأزمة الجارية بكفاءة، من حيث اتباع اقصى درجات الأمان الصحي والسلامة واستخدام التكنولوجيا في الكشف السريع على الوافدين والتحاليل المطلوبة، مشيراً إلى ضرورة التعايش مع الظرف الراهن، وضع إجراءات واضحة وصريحة وموحدة لدى كافة الدول العربية، ما يسمح باستئناف الحركة البينية بسهولة.

من جانبها، سلطت الدكتورة أسماء المناعي، مدير دائرة الجودة والأبحاث بدائرة الصحة في أبو ظبي، الضوء على أهمية دور القطاع الصحي الاستراتيجي وبالتعاون مع القطاع السياحي في تعزيز تجربة السائحين العلاجيين من خلال العمل على إعادة الثقة للسائح في ظل الظروف العالمية وانتشار الجائحة، والتأكيد على اتخاذ كافة التدابير الاحترازية لضمان معايير الصحة والسلامة.

وأضاف المناعي، أن سلامة الفرد تعتبر أولوية قصوى، وذلك عن طريق تطبيق تدابير التباعد الاجتماعي والفحوصات المسبقة وتجهيز البنية التحتية السياحية بمعايير عالمية تمنع نقل العدوى، مشيرة إلى جهود ومبادرات دائرة الصحة في تمكين وضع إمارة أبوظبي على خارطة العلاج السياحي محلياً وعالمياً، لا سيما أن إمارة أبوظبي كانت من السباقين في المشاركة في دراسة لقاح "كوفيد -19" على مستوى العالم، حيث يتم تطبيق هذه الدراسة أيضاً في مصر والبحرين والأردن.

بدوره، قال حسين المناعي، رئيس المركز العربي للإعلام السياحي، أن صناعة السياحة تمر الآن بمرحلة صعبة وظروف استثنائية مع تضررها بشكل كبير مثل باقي القطاعات الاقتصادية نتيجة الجائحة والإغلاق والقيود على السفر وتدني الطلب إلى أدني مستوياته.

وأضاف المناعي انه من أجل دعم جهود التعافي ودعم السياحة الداخلية والبينية بين الأقطار العربية أسوة بالتكتلات والكيانات الدولية الأخرى على مستوى العالم، نحتاج إلى مضاعفة الجهد ووضع أسس تعاون جديدة حتى يصبح العمل المشترك والتكامل واقعيا وفعالا لصالح الشعوب العربية.

وتابع المناعي: "علينا أن نذكر أيضا ونثني على الجهود التي تبذلها العديد من الدول العربية وفي مقدمتها الإمارات والسعودية ومصر من أجل إدارة الأزمة بكفاءة عالية وتجاوز آثارها السلبية وإعادة فتح الاقتصاد، بما في ذلك الأنشطة السياحية والتجارية وفتح الحدود والمطارات مع اتباع نظم وقائية وصحية صارمة.»

وقال الدكتور سعيد البطوطي المستشار الاقتصادي لمنظمة السياحة العالمية، عضو مجلس إدارة لجنة السفر الأوروبية والاتحاد الألماني للسياحة، إن الجائحة لن تنتهي سوى بإيجاد لقاح وتحصين 7.8 مليارات نسمة يعيشون على ظهر الكوكب، لذا فمن الضروري ان نعمل على تعزيز السياحة المحلية والبينية بين الدول العربية في ظل الظروف الراهنة لا سيما وأنها تمثل نسبة كبيرة من حركة النشاط السياحي بالمجتمعات.

وأكد البطوطي على ضرورة نشاط الحكومات والوزرات والهيئات المعنية بالسياحة في الدول العربية في الفترة المقبلة واتخاذ خطوات فعالة، تشمل تشكيل لجنة وزارات خارجية للتنسيق بخصوص إلغاء التأشيرات أو تسهيل الحصول عليها وتعميم أنظمة الفيزا الإلكترونية.

وقال الدكتور سلطان بن خميس اليحيائي، رئيس المركز العماني للأعلام السياحي، أن سلطنة عمان تعمل خلال الفترة القادمة على دعم القطاع السياحي عربيا من خلال ما تمتلكه من مقومات سياحية إضافة إلى تشجيع السياحة الداخلية مع استكمال المشاريع التي تعمل على جذب السائح العماني في مختلف محافظات السلطنة.

وقال الدكتور هشام زعزوع، وزير السياحة المصري الأسبق، بان الطيران يظل العامل الأهم في دعم القطاع السياحي عربياً، داعياً إلى ضرورة التركيز على السياحة الداخلية والإقليمية خلال الفترة القادمة مع المتابعة الحثيثة لوضع السياحة الدولية.

وقالت غادة شلبي، نائب وزير السياحة والأثار المصري، بان القطاع السياحي يعد الأكثر تضرراً بتداعيات الجائحة، داعية إلى ضرورة تعزيز التضامن والتكامل وتوحيد البروتوكولات بين كافة المؤسسات والوزارات السياحية في الدول العربية لدعم التعافي السريع للقطاع من الأزمة.

ومن جانبه قال الدكتور طالب الرفاعي، الأمين العام السابق لمنظمة السياحة العالمية ورئيس مجلس أمناء المركز العربي للإعلام السياحي، أن هناك العديد من النقاط الإيجابية التي يمكن ان نخرج بها من هذه الأزمة على رأسها تنشيط السياحة الداخلية والإقليمية والتي تعد الحل الوحيد في الوقت الراهن لدعم تعافي القطاع السياحي، موضحا أن السياحة الداخلية تشكل في الولايات المتحدة الأمريكية وأوروبا تشكل نحو 75% في حين تشكل السياحة الدولية 25%.

وقال مصطفى النجار، رئيس مجس إدارة شركة مصر للسياحة، أن السياحة العالمية شهدت انهيار غير مسبوق في تاريخها، حيث كان العالم يستقبل قرابة مليار ونصف سائح سنوياً، فيما لا يتجاوز العدد حالياً 400 مليون سائح.

وأوضح الدكتور عماد بن محمود مُنشي، أستاذ مساعد إدارة الفعاليات والإدارة السياحية المساعد بكلية السياحة والآثار بجامعة الملك سعود، ومستشار تطوير الفعاليات والوجهات السياحية، على أهمية تقييم صناعة السياحة العربية قبل جائحة كورونا، مع أهمية الإشارة لمراكز الوجهات العربية على مؤشر تنافسية السفر والسياحة العالمي في العام الماضي، حيث لا توجد سوى دولة الإمارات العربية ضمن أفضل 50 وجهة على مستوى العالم.

وعزي مُنشي سبب تراجع الوجهات العربية على مؤشر التنافسية؛ لعدة أسباب مرتبطة بالبيئتين الداخلية والخارجية، تأتي في مقدمتها تواضع الموارد البشرية السياحية المسؤولة عن إدارة الوجهات، وضعف تصميم وإبتكار المنتجات السياحية، وضعف البحث العلمي، مشيرا إلى أن حلول إنعاش صناعة السياحة العربية ما بعد أزمة كورونا، تتمثل في دعم المنشآت العاملة والمستثمرين بالصناعة، بحزم مالية مثل إلغاء أو تخفيض الضرائب والرسوم الحكومية، ودعم رواتب الموظفين بشكل مباشر، والتركيز على تنشيط السياحة الداخلية أو المحلية لضمان وجود تدفقات نقدية.

قيادات نسائية تبحث سبل تمكين المرأة اقتصاديا وتعليم الفتيات في ظل الجائحة

•• الشارقة –وام:

ناقشت ندوة افتراضية استضافتها مؤسسة نماء للالتقاء بالمرأة "نماء" بالتعاون مع "منظمة إنقاذ الطفل" خلال اجتماعات الجمعية العمومية للأمم المتحدة تأثيرات جائحة "كورونا" على تعليم الفتيات والتمكين الاقتصادي للمرأة وذلك بمشاركة نخبة من القيادات النسائية في مجال تمكين المرأة وتحقيق تكافؤ الفرص بين الجنسين في المنطقة.

كما جرى خلال الندوة تبادل الآراء والخبرات بهدف التغلب على التحديات الحالية وتعزيز جهود تحقيق تكافؤ الفرص بين الجنسين في منطقة الشرق الأوسط حيث تمحورت الجلسات النقاشية حول أفضل الممارسات العالمية في مجال تمكين المرأة اقتصادياً وتعليم الفتيات وحماية حقوقهنّ في المنطقة خاصة وأن التأثيرات السلبية للجائحة شملت حرمان الفتيات من الوصول إلى الخدمات الصحية والتعليم الأمر الذي فاقم معاناتهنّ من الفقر وانعدام الأمن الغذائي. وناقشت المشاركات في الندوة التحديات التي تواجهها جهود تحقيق تكافؤ الفرص بين الجنسين والتقدم المنجز في هذا المجال وأهمية تعليم الفتيات لضمان استقلالهن الاقتصادي إلى جانب التمكين الاقتصادي للفتيات وتزويدهن بالمهارات القيادية، علاوة على دور الوالدين والقادة في الارتقاء بالمرأة ودور الحكومات في تعزيز الفرص المتكافئة بين الجنسين، كما استعرضت المتحدثات تجاربهنّ الشخصية للتغلب على العوائق الهيكلية والثقافية التي واجهنها في طريقهنّ نحو التميز وناقشن إمكانية الاستفادة من هذه التجارب في تطوير برامج للفتيات المهمّشات في المنطقة.

وجاءت الندوة على خلفية الجائحة والصعوبات التي أحدثتها أمام تمكين الفتيات كما تزامنت مع الذكرى السنوية الـ 25 لاعتماد إعلان ومنهاج عمل بكين الذي يعتبر إنجازاً تاريخياً في مسيرة نيل المرأة حقوقها الإنسانية وتعزيز تكافؤ الفرص بين الجنسين.

وقالت سعادة ريم بن كرم مدير مؤسسة "نماء" للارتقاء بالمرأة في حديثها خلال الندوة : لقد أثرت الجائحة الحالية مثل أي جائحة أخرى سلباً على واقع المرأة ونحن بحاجة إلى التحرك بسرعة وبشكل حاسم لإعادة التوازن إلى مساعي تحقيق الفرص المتكافئة بين الجنسين والارتقاء بمستقبل الفتيات، وعلى الرغم من زخم الجهود في مجال تمكين المرأة في منطقة الشرق الأوسط وشمال أفريقيا كانت الصورة التي قدمتها الندوة حول هذا الموضوع تنطوي على وقائع مختلطة فمن ناحية نرى أن الفجوة بين الجنسين تضيق في مجالي التعليم والصحة إلا أن هذا الأمر لا ينطبق بالضرورة على التمكين الاقتصادي للمرأة وذلك بسبب عوائق على مختلف المستويات. وأضافت ريم بن كرم : كلنا ثقة بأن الفتيات سيواجهن التحديات فهن يعملن بأنفسهم على بناء مستقبلهن ويتمثل دورنا في الاستماع إليهن وتشجيعن ودعمهن فنحن نعلم أن تمكين فتاة اليوم هو بالضرورة تمكين إمرأة المستقبل .

وقالت سيدة سلام مديرة الشراكات من منظمة إنقاذ الطفل : منذ أن تأسست المنظمة في القرن الماضي ونحن نكافح من أجل حماية حقوق الأطفال وترسيخ مبدأ تكافؤ الفرص بين الجنسين وقد قطعنا شوطاً كبيراً على مدى الـ 25 عاماً الماضية إلا أن الجائحة أعاقت هذه الجهود ويسرنا اليوم أن نضع يدنا بيد مؤسسة نماء للارتقاء بالمرأة وهذه النخبة من القياديات المتميزات من جميع أنحاء العالم لمناقشة هذه التحديات وسبل التغلب عليها.

من جهتها قالت كلير وودكرافت المدير التنفيذي للمركز الاستراتيجي للأعمال الخيرية إن المرأة العربية تتمتع بقدرات مدهشة إذ لاحظت أن جميع النساء المشاركات في هذه الندوة يتولّين مناصب قيادية وهنّ سيدات ناجحات ويقدمن المساعدة والدعم لنساء أخريات الأمر الذي يدعونا إلى العمل وتكثيف الجهود من أجل تعزيز دور النساء في عمليات صنع القرار وتنفيذ مشاريع إستراتيجية لإحداث فرق حقيقي في واقع المرأة.

وتشير الإحصاءات إلى أن الجائحة ستؤدي إلى معاناة نحو 130 مليون شخص من نقص الغذاء في عام 2020 وستكون الفتيات الفئة الأكثر عرضةً لسوء التغذية مقارنةً بالرجال والفتيان وذلك وفق الشبكة العالمية لمكافحة الأزمات الغذائية وشبكة الأمن الغذائي /2020/ والتقرير العالمي حول الأزمات الغذائية لعام 2020 وبرنامج الغذاء العالمي /2020/.

ووصل عدد المتسربات من المدارس قبل انتشار الوباء إلى 130 مليون فتاة فيما واجه 91 بالمائة من المتعلمات حول العالم إغلاق مدارسهن وجامعاتهم في ذروة الجائحة وتشير الدراسات إلى أن احتمال عودة الفتيات إلى مقاعد الدراسة بعد تسربهن من المدرسة أقل بكثير مقارنة بالفتيان خاصة أن نسبة كبيرة منهن تتحمل مسؤوليات تدريس أشقائهنّ في المنزل ورعاية أفراد الأسرة المرضى أو الذين يعملون خارج المنزل ما يؤدي إلى فقدانهن لفرص مواصلة الدراسة. شاركت في الندوة صاحبة السمو الملكي الأميرة لمياء بنت ماجد آل سعود أمين عام مؤسسة الوليد للإنساني و سارة فلكناز عضوة المجلس الوطني الاتحادي والدكتورة نوال الحوسني المندوب الدائم لدولة الإمارات لدى الوكالة الدولية للطاقة المتجددة والشيخة هند بنت ماجد القاسمي رئيسة مجلس سيدات أعمال الشارقة و ريم بن كرم مدير مؤسسة نماء للارتقاء بالمرأة وسيدة سلام مديرة الشراكات لمنظمة إنقاذ الطفل بالمملكة المتحدة.

في اجتماع افتراضي ضم أكثر من 100 شركة مصدرة في الدولة

ابن طوق: رجال الأعمال والشركات المصدرة جزء رئيسي في استراتيجية الدولة الاقتصادية

الإمارات الأولى عربيا من 2013 حتى نهاية 2019 في مجال الصادرات

•• أبوظبي-وام:

في إطار "مشروع تصميم الخمسين عاماً القادمة لدولة الإمارات" الذي أطلقه صاحب السمو الشيخ محمد بن راشد آل مكتوم نائب رئيس الدولة رئيس مجلس الوزراء حاكم دبي "رعاه الله" لإشراك المجتمع في رسم مستقبل الدولة للخمسين عاماً المقبلة، عقد معالي عبدالله بن طوق المري وزير الاقتصاد ومعالي الدكتور أحمد بن عبد الله حميد بالهول الفلاسي وزير دولة لريادة الأعمال والمشاريع الصغيرة والمتوسطة ومعالي الدكتور ثاني بن أحمد الزيودي وزير دولة للتجارة الخارجية، اجتماعاً افتراضياً مع ممثلي أكثر من 100 شركة مصدرة بالدولة.

جاء الاجتماع بهدف إشراك قطاع التصدير في خطة الخمسين القادمة لدولة الإمارات، حيث تضمن مناقشة أبرز المقترحات والأفكار المقدمة من المصدرين لتطوير الاستراتيجيات المتعلقة بتنمية القدرات التصديرية لدولة الإمارات، واستعراض أبرز التحديات، وتصميم مسارات عمل جديدة لتعزيز مكانة الدولة لتكون في مصاف الدول الأوائل عالمياً في تجارة وتصدير السلع والخدمات خلال الخمسين عاماً المقبلة.

كما تم التطرق إلى الممكنات القوية التي تمتلكها الدولة اليوم في الجانب الاقتصادي والتجاري وتطلعاتها المستقبلية، حيث تم استعراض أبرز التطورات التي حققتها التجارة الخارجية في الدولة على مدى السنوات الماضية، والتي جعلت من دولة الإمارات محط أنظار العالم لتفوقها وريادتها في هذا الجانب إقليمياً وعربياً، مؤكدين أهمية التعاون خلال المراحل المقبلة لتحقيق قفزات جديدة في الصادرات غير النفطية للدولة والوصول إلى شبكة أسواق دولية أوسع. وفي هذا السياق، يذكر أن دولة الإمارات هي الأولى عربياً في مجال التصدير منذ عام 2013 حتى نهاية عام 2019، وتأتي ضمن أهم 20 دولة مصدرة عالمياً منذ عام 2007 حتى اليوم، وحققت الصادرات غير النفطية للدولة نمواً متواصلاً على مدى الأعوام الخمسة الماضية /2013-2019/ بلغت نسبته نحو 9%. كما ارتفعت نسبة هذه الصادرات في الناتج المحلي الإجمالي للدولة من 11% في 2010 إلى 21% في نهاية 2019. شارك في الاجتماع ممثلون عن أكثر 100 من كبرى الشركات المصدرة في الدولة، تعمل في مجالات متعددة شملت الصناعات الدوائية، ومنتجات الأغذية والمشروبات، ومواد البناء، ومنتجات الطاقة المتجددة، وغيرها. وأكد معالي الوزراء أهمية إشراك مختلف فئات المجتمع في تطوير الخطط الاقتصادية لدولة الإمارات وبناء منظومات أكثر ابتكاراً وتطوراً في إطار استعداد الدولة للخمسين عاماً المقبلة ومساعيها لتنمية أسس اقتصاد المستقبل، وأن حكومة دولة الإمارات تعمل اليوم يداً بيد مع المجتمع لدفع عملية التنمية المستقبلية قدماً، مشيرين إلى أن وزارة الاقتصاد حريصة على أن تكون في طليعة هذه الجهود الوطنية، وإشراك الفئات المجتمعية المستهدفة في وضع محاور ومكونات الخطة التنموية الشاملة للإمارات خلال الخمسين عاماً المقبلة وذلك ضمن أجندة عام الاستعداد للخمسين.

وفي هذا السياق، قال معالي عبد الله بن طوق المري: "إن رجال الأعمال والشركات المصدرة في الدولة هم جزء رئيسي في الاستراتيجية الاقتصادية للدولة، ويأتي هذا الاجتماع المهم تجاوباً مع مشروع تصميم الخمسين عاماً القادمة لدولة الإمارات، حيث حرصنا من خلاله على العمل بصورة تشاركية فعالة مع الفئات المعنية في المجتمع، وتحديداً قطاع الأعمال والشركات المنتجة والمصدرة، لدمج مرئياتهم ومقترحاتهم في عملية تطوير الخطط والسياسات الاقتصادية للدولة مع التركيز على استراتيجيات التصدير ودعم المنتجات الإماراتية في الأسواق العالمية."

وأضاف معاليه: "سنعمل عن كثب مع مختلف فئات المجتمع الإماراتي من مواطنين ومقيمين لتوسيع مشاركتهم في إثراء الاستراتيجيات والخطط التنموية للدولة بأفكار جديدة وخلاقة، ورصد أي تحديات أو عوائق أمامها وإيجاد الحلول الفعالة لها، فضلاً عن توسيع المعرفة المرتبطة بتحقيق رؤية الخمسين، بما يلبي تطلعات القيادة الرشيدة والمجتمع الإماراتي ويحقق الازدهار للأجيال المستقبلية." من جانبه، قال معالي الدكتور أحمد بالهول الفلاسي: "يمثل هذا الاجتماع إحدى مبادرات وزارة الاقتصاد للتفاعل بصورة مثمرة مع مجتمع الأعمال، بما يعزز مشاركة الوزارة في مشروع تصميم الخمسين عاماً القادمة للدولة، حيث ناقشنا مع نخبة من الشركات الإماراتية المصدرة مجموعة مهمة من الأفكار التي ستمثل مدخلات قيّمة لبناء خطة اقتصاد الخمسين ورسم ملامح مستقبل دولة الإمارات." وأشار معاليه إلى أن مخرجات الاجتماع ستساهم أيضاً في تطوير مقومات تنموية جديدة لقطاع ريادة الأعمال في الدولة عبر رفع إنتاجية الشركات الصغيرة والمتوسطة وتوسيع مساهمتها في زيادة صادرات الدولة.

وبدوره، قال معالي الدكتور ثاني بن أحمد الزيودي إن مشروع تصميم الخمسين عاماً المقبلة يمثل برنامجاً رائداً على مستوى العالم، حيث يسهم في توسيع نطاق المشاركة المجتمعية بتطوير خطة التنمية الشاملة والمستدامة للخمسين عاماً المقبلة لدولة الإمارات، والتي تبدأ من العام المقبل 2021، بما يشمل الحكومة والقطاع الخاص ومختلف فئات المجتمع. وأضاف معاليه: "اطلعنا اليوم من خلال هذا الاجتماع على جانب من تصورات ومرئيات قطاع التصدير في الدولة، وحرصنا على التشاور مع عدد المصدرين في الدولة لتقديم أفكار جديدة ومبتكرة من شأنها تطوير استراتيجيات التصدير الوطنية على المدى البعيد، وتعزيز سمعة الصادرات الإماراتية من المنتجات والخدمات في كافة المجالات، وزيادة تنافسيتها في الأسواق الإقليمية والعالمية». من جهة أخرى، أعرب ممثلو الشركات المصدرة خلال الاجتماع عن شكرهم العميق للقيادة الرشيدة على مبادراتها الرائدة في إشراك قطاعات الأعمال في تطوير الخطط الاقتصادية للدولة والمساهمة في بناء اقتصاد المستقبل، مؤكدين أهمية تعميق الشراكة بين الحكومة وقطاعات الأعمال، والتواصل المباشر مع مجتمع المصدرين والاطلاع على مقترحاتهم والتحديات التي يمكن أن يواجهها قطاع التصدير لتعزيز ريادة الدولة في هذا المجال خلال المراحل المقبلة.

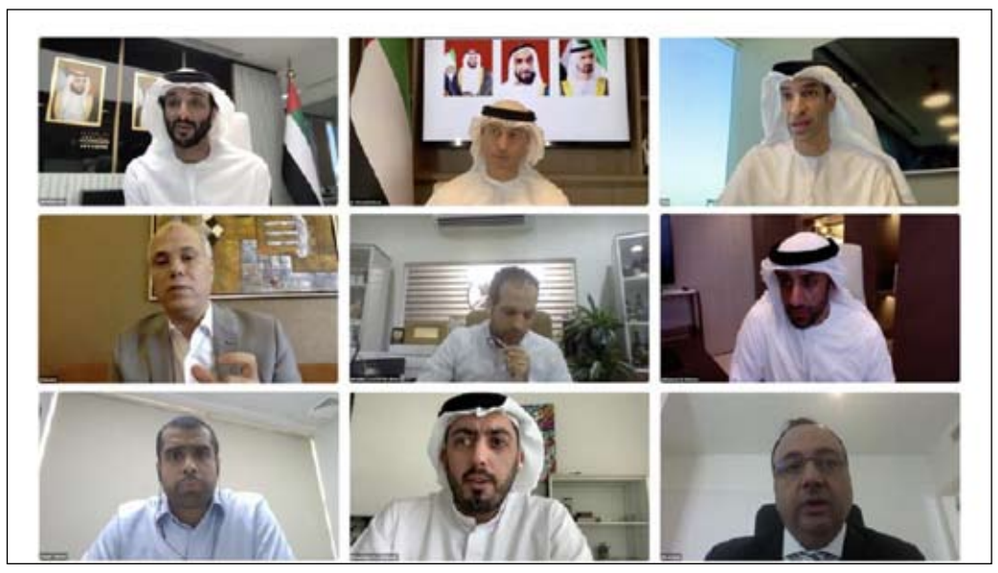

دبي للاستثمار توقع اتفاقية مع «سي 1 إنديا» لتحقيق التميز في عمليات المشتريات لدى شركاتها

•• دبي-الفجر:

وقعت دبي للاستثمار، الشركة الرائدة متعددة الأنشطة الاستثمارية والمدرجة في سوق دبي المالي، اتفاقية مع "سي 1 إنديا» C1 India لتسريع وتيرة إنجاز عمليات المشتريات في شركاتها عبر مختلف قطاعات الأعمال التابعة لها.

وحضر حفل التوقيع كل من خالد بن كلبان، نائب رئيس مجلس الإدارة وكبير المسؤولين التنفيذيين في دبي للاستثمار، و سوريش ناندا، رئيس مجلس إدارة شركة "سي 1 إنديا" وشركة داون تاون لإدارة الاستثمارات المحدودة، ومحمد العلي، المدير العام لشركة داون تاون لإدارة الاستثمارات المحدودة، و براندون جوزيف، النائب الأعلى للرئيس لشركة داون تاون لإدارة الاستثمارات المحدودة.

ووضعت دبي للاستثمار الخطط اللازمة لإطلاق المرحلة الأولى من التنفيذ مع شركة الإمارات لألواح الزجاج المسطح التابعة لها، والمتخصصة في تصنيع الزجاج الذي يستخدم في قطاع الإنشاءات وصناعة السيارات حيث استفادت الشركة في تحديث نظام المشتريات لديها، وتحسين إدارة سير العمليات، إضافة إلى تتبع أداء الموردين، بما يسهم في الحد من مشاكل إدارة البيانات.

وتتخذ دبي للاستثمار من تنفيذ خدمات تحويل المشتريات الرقمية نهجًا مبتكرًا، عن طريق الاستفادة من قوة التقنيات الرقمية، والعمل على دفع التحول في عمليات المشتريات، ما سيؤدي حتمًا إلى تحسين التكلفة، ودعم إدارة المخاطر للارتقاء بالأداء، وتخفيف المخاطر المرتبطة بعمليات المشتريات.

وفي تعليقه على الاتفاقية، قال خالد بن كلبان: "بفضل الإمكانات الهائلة التي توفرها التطبيقات الرقمية، فقد أسهمت حلول المشتريات الفعالة المتاحة حاليًا، في إحداث تحول جذري في عمليات المشتريات لدى المؤسسات، كما حققت فوائد كبيرة للشركات. لقد كنا نبحث عن نظام شراء مركزي آلي لتطبيقه في دورات التوريد لدى شركات دبي للاستثمار، مع ضمان حركة أفضل واستقرار أعلى وأداء محسن. وبعد تقييم مختلف الخيارات، فقد تبين لنا أن حل المشتريات من "سي 1" يعتبر الأنسب لتلبية الاحتياجات المتنوعة لأنشطة الشركة. وعلاوة على ذلك، فإننا نخطط لتوسيع نطاق تطبيقه وتنفيذه عبر مختلف الأعمال، والاستفادة من أتمتة العمليات، وصولاً إلى الشفافية الشاملة لجميع المعاملات في دورة المشتريات».

وعن طريق الاستفادة من عمليات التحقق الاستثنائية من طرف ثالث، وتوظيف التفكير التقدمي والاستعانة بالنهج الإبداعي الهادف إلى توفير شفافية ممتازة ورؤى وتوصيات عميقة، ستستفيد دبي للاستثمار من أفضل الممارسات التي يضمنها هذا الحل، مع ضمان المعرفة المتقدمة في هذا المجال، إضافة إلى خبرة الشركة وتقنياتها التي أثبتت فعاليتها، لاسيما وأن الحل يعتمد على الابتكار لتبسيط آليات وعمليات الشراء.

وقال سانجاي بوري، الرئيس التنفيذي لشركة "سي 1 إنديا": "إننا في "سي 1" نؤكد التزامنا إزاء ضمان قيمة طويلة الأجل، والقائمة على أسس الثقة والشفافية والنزاهة. لقد كرسنا جهودنا طوال العقدين الماضيين لتطوير العمل في هذا المجال، وتقديم حلول المشتريات الفاعلة للقطاعين الخاص والعام حول العالم. ويسعدنا انضمام دبي للاستثمار إلينا، وسنواصل تقديم الدعم لها لضمان نجاحها المستمر، كما نتطلع إلى ترسيخ علاقة مهنية رائعة معها».

هيئة مطار الشارقة تفتتح مشروع التوسعة الشرقية بتكلفة 40 مليون درهم

•• الشارقة -وام:

افتتحت هيئة مطار الشارقة الدولي مشروع التوسعة الشرقية، الممتد على مساحة 4000 متر مربع، بتكلفة إجمالية 40 مليون درهم، ويعد أحد مراحل التوسعة الشاملة للمطار التي تستهدف رفع الطاقة الاستيعابية له لتصل إلى 20 مليون مسافر بحلول 2025.

وتم الافتتاح خلال جولة على المشروع حيث استقبل سعادة علي سالم المدفع، رئيس هيئة مطار الشارقة الدولي اليوم سعادة الشيخ خالد بن عصام القاسمي، رئيس دائرة الطيران المدني بالشارقة، وسعادة خالد جاسم المدفع، رئيس دائرة الإنماء التجاري والسياحي وسعادة العميد عبدالله مبارك بن عامر نائب قائد عام شرطة الشارقة، وسعادة العميد عارف الشامسي، المدير التنفيذي للإقامة وشؤون الأجانب بالشارقة، وسعادة محمد مير عبدالرحمن مدير دائرة الموانئ البحرية والجمارك في الشارقة و عادل علي، الرئيس التنفيذي لمجموعة العربية للطيران، بحضور سعادة الشيخ فيصل بن سعود القاسمي مدير الهيئة وعدد من المدراء في الهيئة وممثلي الجهات العاملة في المطار.

وشملت الزيارة أيضاً، قاعة الخدمات الخاصة التي شهدت إنجاز عمليات تجديد شاملة للارتقاء بمستوى الخدمات التي يقدمها المطار، حيث أُطلق عليها إسم "الصالة"، كما تمّ الاطلاع على العديد من المرافق الأخرى التي شهدت عمليات التجديد والتطوير، وعلى التقنيات الحديثة المستخدمة لتعزيز مستوى الخدمات، بما يتواكب مع إستراتيجية المطار التي وضعت لتلبية جميع متطلبات قطاع الطيران والتكيف مع معطياته، ضمن أعلى المعايير العالمية. وقال سعادة علي سالم المدفع، رئيس هيئة مطار الشارقة الدولي: "يمثل إنجاز مشروع التوسعة الشرقية، إضافة نوعية ضمن خطة التوسعة الشاملة، لتعزيز مكانة إمارة الشارقة على خارطة السفر العالمية ويسعدنا مواصلة مسيرة التميّز لقطاع الطيران من خلال رؤية واضحة وإصرار على توفير كل ما يضمن راحة وسعادة المسافرين والمتعاملين في ظلّ رعاية ودعم صاحب السمو الشيخ الدكتور سلطان بن محمد القاسمي عضو المجلس الأعلى حاكم الشارقة ومتابعة سمو الشيخ سلطان بن محمد بن سلطان القاسمي ولي عهد ونائب حاكم الشارقة .

وأضاف أن المشروع سيساهم في جعل طموحات قطاع الطيران والتنمية المستدامة، حقيقة على أرض الواقع، من خلال زيادة الطاقة الاستيعابية وسلاسة الحركة عبر المطار، ومواكبة نمو الطلب على السفر، واعتماد أرقى التقنيات والأنظمة لتعزيز التعاون مع الشركاء الاستراتيجيين وشركات الطيران، وتلبية توقعات المتعاملين لتكون رحلتهم عبر مطار الشارقة تجربة مميزة».

ويتكوّن المشروع من طابقين مُجهزين بأحدث وسائل وتقنيات السفر، ويقدّم مرافق مميزة تجسد إلتزام المطار بتوفير أعلى معايير الخدمات لضمان راحة وسعادة المسافرين.

وتشمل منافذ للأطعمة والمشروبات، التي تستقبل المسافرين على مدار الساعة مع خيارات واسعة، ومتجر للسوق الحرة للاستمتاع بتجربة تسوق فريدة أثناء السفر عبر المطار ، بالإضافة الى تسع مناطق مخصصة للانتظار، وأجهزة المسح الأمني وغرفة البحث ومرافق ذوي الإحتياجات الخاصة.

وتم إنجاز مشروع التوسعة الشرقية من قبل شركة عالمية متخصصة في مشاريع المطارات والبنية التحتية، حيث حرصت هيئة مطار الشارقة على إختيار أفضل الشركات في هذا المجال.

وتم مؤخراً إنجاز عمليات تجديد شاملة لقاعة الخدمات الخاصة، والتي أطلق عليها "الصالة"، بهدف الارتقاء بمستوى الخدمات التي يقدمها المطار لضمان منح المسافرين تجربة سفر استثنائية.

وتتميز الصالة الجديدة بجمالية تصميمها المعاصر، وتشمل مرافق الصالة، التي تتسع مساحتها لأكثر من 170 شخصاً، مناطق هادئة للاسترخاء، ومنطقة لعب تفاعلية مخصصة للأطفال، بالإضافة إلى تقديم المأكولات والمشروبات العالمية وخدمة المسافرين على مدار الساعة، فضلاً عن العديد من المرافق الأخرى المجهزة لتوفير أعلى معايير الراحة.

ونفذ مطار الشارقة برنامج صيانة شاملة في مختلف مرافقه، لتقديم الحلول التقنية، والفنية، والأمنية، والخدمات المتكاملة، والاستمرار بالارتقاء بتطبيق أفضل الممارسات التي تلبي المتطلبات التشغيلية، حيث جاء هذا البرنامج تزامناً مع فترة تعليق الرحلات الجوية.

«إن تي إس» تستحوذ على أمجيا ويست سيرفسز

•• أبوظبي-وام:

استحوذت مجموعة "إن تي إس" على شركة "أميجا ويست سيرفسز"، المتخصصة في تصنيع وإصلاح وتأجير معدات الحفر القديمة والتي تستخدم في تطبيقات استخلاص النفط والغاز البرية، والتابعة لمؤسسة "كاربنتر تكنولوجي». وترسخ مجموعة "إن تي إس" من خلال هذه الصفقة مكانتها كشركة رائدة عالمياً في تصنيع معدات الحفر ومكونات معدات الاستكشافات البحرية وسطح السفن والمعالجة، وإصلاح أجهزة القياس أثناء الحفر/ الفحص أثناء الحفر، ومعدات الحفر، بالإضافة إلى تأجير الأدوات السابق استخدامها وأدوات الحفر السفلي المتخصصة. تم توقيع اتفاقية إمداد مع شركة "كاربنتر تكنولوجيز" لضمان استمرارية استخدام السبائك غير المغناطيسية المملوكة لـ "كاربنتر».

وسوف تمتلك مجموعة "إن تي إس" حالياً ثمانية منشآت تصنيع وخدمات في مواقع استراتيجية للنفط والغاز. وقال بول ماكميلان، الرئيس التنفيذي لمجموعة "إن تي إس": "تشكّل إضافة أميجا ويست سيرفسز نقطة تحول لمجموعة إن تي إس، من شركة إقليمية إلى مزود خدمة عالمي بقطاع النفط والغاز. ومن خلال مراكزنا الاستراتيجية، سنجمع بين نقاط القوة في كلتا الشركتين لنقدم للعملاء مجموعة فريدة من خيارات التصنيع والإصلاح والتأجير. وبصفتنا مزوداً للحلول المتكاملة عالية التقنية، فإننا نتطلع إلى بناء علاقات أكثر قوة مع العملاء الرئيسيين." من جانبه، قال ريدي جودولا، رئيس "أمجيا ويست": "يسر فريق أميجا الانضمام إلى مجموعة إن تي إس، حيث سنعمل معاً على تعزيز مكانتنا القوية في أمريكا الشمالية والتوسعة لنكون قوة عالمية تتمتع بمحفظة تكميلية. ولا شك في أن عملائنا الرئيسيين يتطلعون قدماً إلى هذه الخطوة، حيث سننتقل بموجب اتفاقية الاستحواذ هذه من مورّد إلى شريك ومزود حلول متكاملة، متطلعين إلى مستقبل مشرق «.

وستنضم خدمات مجموعة "إن تي إس" ضمن إطار مجموعة من خيارات التعاقد المبتكرة، لتشمل اتفاقيات إطارية عالمية، ومراكز الإصلاح/ التصنيع المحلية وبرامج إدارة المخزون، والتي تهدف جميعها إلى خفض التكلفة، وتقليل الفترات الزمنية لتنفيذ المهام وتعزيز توافر المعدات، مع الحفاظ على أعلى مستويات الجودة والخدمات. مجموعة "إن تي إس" تم إنشاؤها في دولة الإمارات في عام 2006، ومن ثم تم الاستحواذ عليها من قبَل مشروع مشترك يجمع كلاً من "توباسيكس" وشركة "صناعات" التابعة لـ "القابضة» /ADQ/ في عام 2019، وذلك بهدف تأسيس شركة عالمية متخصصة في تصنيع وخدمات أدوات ومعدات الحفر. تأسست "أمجيا ويست" في عام 2007 وتتخذ من هيوستن مقراً لها، حيث تمتلك الشركة مصانع للإنتاج والخدمات في كلٍ من الولايات المتحدة وكندا وسنغافورة.

6.5 مليار درهم مكاسب خزينة أسواق المال الإماراتية في جلسة منتصف الأسبوع

•• أبوظبي-وام:

ارتفعت وتيرة الصعود في أسواق المال الإماراتية خلال جلسة منتصف الأسبوع مع زيادة حجم السيولة التي تم ضخها على شريحة من أسهم العقار والبنوك الأمر الذي ساهم في رفد خزينة القيمة السوقية لأسهم الشركات المتداولة بمكاسب قدرها 6.5 مليار درهم . وبرغم البداية الهادئة التي سيطرت على التعاملات في النصف الأول من عمر الجلسة إلا أن الأسواق عكست اتجاهها صعودا مع دخولها في النصف الثاني وتواصلت على نفس النهج حتى الإغلاق وسط توقعات بإعلان بعض الشركات العاملة في قطاع العقار عن نتائج مالية جيدة عن الربع الثالث من العام الجاري. وفي ظل الأداء الجيدة الذي شهدته الأسواق فقد ارتفع المؤشر العام لسوق أبوظبي للأوراق المالية الى مستوى 4532 نقطة بزيادة نسبتها 0.89% ،وفي سوق دبي المالي أغلق المؤشر العام عند 2234 نقطة بنمو نسبته 0.50% مقارنة مع الجلسة السابقة .

وشملت قائمة الأسهم الرابحة في سوق العاصمة سهم بنك أبوظبي الأول المرتفع الى 11.22 درهم كما صعد سهم بنك أبوظبي التجاري الى 5.70 درهم .و صعد سهم شركة الدار الى 2.04 درهم وأغلق سهم الشركة العالمية القابضة عند 38.8 درهم أما في سوق دبي المالي فقد برز سهم إعمار المرتفع الى 2.69 درهم وذلك بالإضافة إلى سهم الاتحاد العقارية المغلق عند 28 فلسا و الذي لا يزال يشهد تداولات مكثفة منذ بداية الأسبوع وسط انتظار إعلان الشركة عن نتائجها المالية عن الربع الثالث من العام والمتوقع غدا الثلاثاء .كما صعد سهم ديار للتطوير الى فوق حاجز 28 فلسا .وفي قطاع البنوك ارتفع سهم بنك الإمارات دبي الوطني الى 10.45 درهم .وعلى مستوى السيولة فقد بلغت قيمة السيولة المتداولة في السوقين 530 مليون درهم وعدد الأسهم المتداولة 265 مليون سهم نفذت من خلال 5193 صفقة.

وزارة العدل
الشئون الفنية والتعاون الدولي
ادارة الكاتب العدل والتصديقات

العدد ١٣٠٦١ بتاريخ ٢٠٢٠/١٠/١٣

اعلان بالنشر

المرجع : ٢٠٢٠١٠١٢/٣٠

ليكن معلوما للجميع بان السيد/ محل علي حمد حرمول ال علي الجنسية الامارات العربية المتحدة يحمل هوية رقم:٧٨٤١٩٧٨١٠٢٦٠٩٧٢ يرغب في البيع والتنازل عن كامل حصته البالغه ١٠٠٪ وذلك الى السيد: عبدالملك سيد خان محي الدين الجنسية افغانستان يحمل هوية رقم:٧٨٤١٩٩٢٦٢٦٩٣١٥٥ في الرخصة (مخبز ركن المدينة) والتي تأسست بامارة الشارقة بموجب رخصة رقم (٢١٠٦٩١) الصادرة من دائرة التنميه الاقتصاديه تنازل صاحب الرخصه لاخر

وعملابنص المادة (١٤) فقرة (٥) من احكام القانون الاتحادي رقم (٤) لسنة ٢٠١٣ في شان الكاتب العدل . فقد اقتضى نشر هذا الاعلان للعلم وانه سوف يتم التصديق على الاجراء المشار اليه بعد اسبوعين من تاريخ هذا الاعلان فمن لديه اي اعتراض على ذلك عليه مراجعة مكتب الكاتب العدل المذكور لاتباع الاجراءات القانونية.

الكاتب العدل

مركز الصقر لخدمات رجال الأعمال

وزارة العدل
الشئون الفنية والتعاون الدولي
ادارة الكاتب العدل والتصديقات

العدد ١٣٠٦١ بتاريخ ٢٠٢٠/١٠/١٣

اعلان بالنشر

المرجع : ٢٠٢٠١٠١٢/٢٩

ليكن معلوما للجميع بان السيد/ ضياء الله حاضر خان الجنسية باكستان يحمل بطاقة هوية رقم:٧٨٤١٩٩٢٧٩٠٩٨٤٧١ يرغب في البيع والتنازل عن كامل حصته البالغه ١٠٠٪ وذلك الى السيد: خان بدشاه جول زامين الجنسية باكستان ويحمل جواز سفر رقم AE3412962 في الرخصة (ركن الجواهر لمقاولات التكسية ولارضيات) والتي تأسست بامارة الشارقة بموجب رخصة رقم (٧٦٠٠٨٨) الصادرة من دائرة التنمية الاقتصادية تنازل صاحب الرخصة لاخر

وعملابنص المادة (١٤) فقرة (٥) من احكام القانون الاتحادي رقم (٤) لسنة ٢٠١٣ في شان الكاتب العدل . فقد اقتضى نشر هذا الاعلان للعلم وانه سوف يتم التصديق على الاجراء المشار اليه بعد اسبوعين من تاريخ هذا الاعلان فمن لديه اي اعتراض على ذلك عليه مراجعة مكتب الكاتب العدل المذكور لاتباع الاجراءات القانونية.

الكاتب العدل

مركز الصقر لخدمات رجال الأعمال

وزارة العدل
الشئون الفنية والتعاون الدولي
ادارة الكاتب العدل والتصديقات

العدد ١٣٠٦١ بتاريخ ٢٠٢٠/١٠/١٣

اعلان بالنشر

المرجع : ٢٠٢٠١٠١٢/٢٨

ليكن معلوما للجميع بان السيدة/ موزه سالم حميد البغاش الشويهي الجنسية الامارات العربية المتحدة تحمل هوية رقم:٧٨٤١٩٨٤٤٦٢٦٤٩٢٥ ترغب في البيع والتنازل عن كامل حصتها البالغة ١٠٠٪ وذلك الى السيد محمد عدنان صديق الجنسية الهند يحمل هوية رقم:٧٨٤١٩٩٦٣١٧١٥٩٧٨ في الرخصة (مينار لمقاولات التكسية والارضيات والصحي والاصباغ) والتي تأسست بامارة الشارقة بموجب رخصة رقم:١٢٣٧٧٥ الصادرة م دائرة التنميه الاقتصادية تنازل صاحب الرخصه لاخر

وعملابنص المادة (١٤) فقرة (٥) من احكام القانون الاتحادي رقم (٤) لسنة ٢٠١٣ في شان الكاتب العدل . فقد اقتضى نشر هذا الاعلان للعلم وانه سوف يتم التصديق على الاجراء المشار اليه بعد اسبوعين من تاريخ هذا الاعلان فمن لديه اي اعتراض على ذلك عليه مراجعة مكتب الكاتب العدل المذكور لاتباع الاجراءات القانونية.

الكاتب العدل

مركز الصقر لخدمات رجال الأعمال

حكومة دبي
محـــاكم دبـــي

العدد ١٣٠٦١ بتاريخ ٢٠٢٠/١٠/١٣

إنذار عدلي بالنشر
رقم ٢٠٢٠/٥٦٤٢

المنذرة: شركة دار كنده للوساطة التجارية ش.ذ.م.م

المنذر اليها: شركة محمد المهيري للادوات الطبية ش.ذ.م.م

مجهول محل الاقامة

تنذر المنذرة بضرورة قيام المنذر اليها بسداد مبلغا وقدره (٢٩,٣٧٥) درهم والذي يمثل قيمة الشيكين المرتجعين دون صرف بسبب عدم كفاية رصيد المنذر اليها وسداد مبلغ وقدره (١١,١٥٠,٠٠) درهم والذي يمثل قيمة الغرامة المتفق عليها حال ارتداد احدى شيكات المنذر اليها وكذلك سداد مبلغ وقدره (١٠٠٠) درهم والذي يمثل رسوم تجديد عقد الايجار وذلك خلال مدة أقصاها ثلاثون يوما من تاريخ اعلان المنذر اليها بهذا الانذار.

كما تنذر المنذرة بضرورة قيام المنذر اليها بتوقيع عقد الايجار الخاص بالمأجور (مكتب رقم ٢٠٦- الكائن بمنطقة مجمع دبي للاستثمار - بناية سي أي او CEO BUILDING للسنة الايجارية الحالية والتي بدأت من تاريخ ٢٠٢٠/٢/٣ وتنتهي في:٢٠٢١/٢/٢ مع ضرورة تسليم الجهة المنذرة قيمة بدل الايجار عن مبلغ وقدره (٦٨,٧٥٠,٠٠) درهم ثمانية وستون الف وسبعمائة وخمسون درهم بموجب عدد اربعة دفعات مستحقة الدفع بشيكات بنكية في حال اخلال المنذر اليها عن تنفيذ ما ذكر اعلاه خلال مدة اقصاها ثلاثين يوما من تاريخ اعلان المنذر اليها بالانذار الماثل فان المنذرة سوف تقوم باتخاذ كافة الاجراءات القانونية بمواجهة المنذر اليها لمطالبتها بسداد بدل الايجار المترصد عليها وكافة الغرامات وكذلك اخلائها من العين المؤجرة وتسليمها للمنذرة خالية من الشواغل والاضرار مع سداد ما يستجد ما ايجار حتى تاريخ الاخلاء الفعلي مع سداد كافة فواتير الكهرباء والماء والاتصالات وكافة فواتير الخدمات مع تحميل المنذر اليها كافة الرسوم والمصاريف ومقابل اتعاب المحاماة.

الكاتب العدل

محاكم دبي
محكمة دبي الابتدائية

العدد ١٣٠٦١ بتاريخ ٢٠٢٠/١٠/١٣

اعلان بالنشر
في الدعوى ١٥٦٧/٢٠٢٠/١١ مدني جزئي

موضوع الدعوى : المطالبة بضم النزاع رقم:١١٢-٢٠١٩ نزاع تعيين خبرة مدني وبالزام المدعي عليهم جميعا بمبلغ وقدره (٥٥٠٠٠٠٠) درهم كتعويض عما اصاب المدعي من اضرار مادية ومعنوية والرسوم والمصاريف واتعاب المحاماة

طالب الإعلان / ١-محمد وجيه غريب فارس - صفته بالقضية : مدعي

المطلوب إعلانه : ١- مؤمن سمير محمد السيد - صفته بالقضية : مدعي عليه

مجهول محل الاقامة

موضوع الإعلان : قد أقام عليك الدعوى وموضوعها المطالبة بضم النزاع رقم:١١٢-٢٠١٩ نزاع تعيين خبرة مدني وبالزام المدعي عليهم جميعا بمبلغ وقدره (٥٥٠٠٠٠٠) درهم كتعويض عما اصاب المدعي من اضرار مادية ومعنوية والرسوم والمصاريف واتعاب المحاماة. وحددت لها جلسة يوم الخميس الموافق ٢٠٢٠/١٠/١٥ الساعة ٠٨,٣٠ ص في قاعة التقاضي عن بعد لذا فأنت مكلف بالحضور أو من يمثلك قانونيا وعليك بتقديم ما لديك من مذكرات او مستندات للمحكمة قبل الجلسة بثلاثة أيام على الأقل

رئيس القسم

حكومة دبي
محـــاكم دبـــي

العدد ١٣٠٦١ بتاريخ ٢٠٢٠/١٠/١٣

إنذار عدلي بالنشر
رقم ٢٠٢٠/٥٦٤٤

المنذر: بنك دبي الاسلامي

المنذر اليه: عمران سالم صالح عبدالله

الموضوع: يوجه المنذر هذا الانذار الى المنذر اليه لنفاذ مفعوله قانونا في حقه وينبه عليه بضرورة سداد قيمة الاقساط الغير مسددة عن عقود المرابحة الثلاث (العقد رقم: 005MO68162580001 مؤرخ في:٢٠١٦/٩/٨ مرابحة صكوك اسلامية والعقد رقم: 005MO66163040001 مؤرخ في ٢٠١٦/١٠/٣٠ مرابحة صكوك اسلامية والعقد الثالث مرابحة سيارة مؤرخ في:٢٠١٦/١١/٢٧ والبالغ قدرها (٤٢٢,٤٢٨,٠٢) درهم وذلك في مدة أقصاها خمسة ايام من تاريخ استلامه لهذا الانذار وفي حالة عدم السداد في المهلة المحددة سيضطر البنك المنذر اتخاذ كافة الاجراءات القانونية اللازمة اقتضاء لحقه المقرر بنص القانون وعن طريق المحكمة المختصه ومع حفظ كافة حقوق المنذر الاخرى من اي نوع كانت.

الكاتب العدل

حكومة دبي
محـــاكم دبـــي

العدد ١٣٠٦١ بتاريخ ٢٠٢٠/١٠/١٣

إنذار عدلي بالنشر
رقم ٢٠٢٠/٥٦٤٥

المنذر: مصرف ابوظبي الاسلامي

المنذر اليها: عفراء سعيد محمد سرور بن هادي القمزي

الموضوع: يوجه المنذر هذا الانذار الى المنذر اليه لنفاذ مفعوله قانونا في حقه وينبه عليه بضرورة سداد مبلغ (١١٧,٨٨٦,٠٨) درهم المترصد في ذمته نتيجة تخلفه عن سداد الاقساط المستحقة على سيارة رقم: S/27992 خصوصي دبي - النوع/مازيراتي ليفانتي أس - موديل ٢٠١٧ - اللون ابيض - بلد الصنع ايطاليا رقم القاعدة: ZN6YU61F5HX212326 بموجب عقد المرابحة رقم ٧٨٨٧٢٨٤٦ وذلك خلال (٧) ايام من تاريخ نشر الانذار وفي حال فوات هذه المده دون سداد مبلغ (١١٧,٨٨٦,٠٨) درهم فانه يحق للمنذر اتخاذ ما يلزم من اجراءات لبيع السيارة المرهونة لصالح المصرف مع حفظ كافة حقوق المنذر الاخرى مع اي نوع كانت.

الكاتب العدل

حكومة دبي
محـــاكم دبـــي

العدد ١٣٠٦١ بتاريخ ٢٠٢٠/١٠/١٣

إنذار عدلي بالنشر
رقم ٢٠٢٠/٥٦٣٨

المخطر: احمد عبد الرحيم احمد العطار - اماراتي الجنسية

المخطر اليه: اس بي أي للنشر والدعاية والاعلان ش.ذ.م.م

مجهول محل الاقامة

بموجب هذا الاخطار يخطر المخطر - المخطر اليها ويكلفها بضرورة الوفاء بمبلغ وقدره (١٦٦,٦٦٦) درهم مائة وستة وستون الف وستمائة وستة وستون درهم - وهي عبارة عن بدل الايجار عن شهر ٩ لسنة ٢٠٢٠ مع التنبيه على المخطر اليها بانه في حال عدم الالتزام بتنفيذ ما ورد بالاخطار الراهن خلال مدة أقصاها (٣٠) يوم من تاريخ هذا الاعلان سيضطر المخطر الى اتخاذ كافة الاجراءات القانونية والقضائية تجاه المخطر اليها واخلالها من العين المؤجرة والزامها بالمترصد في ذمتها حتى تاريخ الاخلاء التام وكذا كافة المستحقات المترتبة على العين المؤجرة لصالح هيئة الكهرباء والمياه وذلك طبقا لنص المادة ٢٥ الفقرة ١ البند (أ) من القانون رقم ٢٦ لسنة ٢٠١٧ بشأن ايجار الاماكن في امارة دبي مع حفظ كافة حقوق المخطر الاخرى تجاه المخطر اليها بوجه عام.

الكاتب العدل

محاكم دبي
محكمة التنفيذ

العدد ١٣٠٦١ بتاريخ ٢٠٢٠/١٠/١٣

اعلان بالنشر
في التنفيذ رقم ٣٨٧٥/٢٠١٩/٢٠٧ تنفيذ تجاري

موضوع التنفيذ : تنفيذ الحكم الصادر في الدعوى رقم ٢٠١٧/١٣٨٧ تجاري كلي، بسداد المبلغ المنفذ به وقدره (٣٨٩٨٥٥١,٩٤ درهم) شاملا للرسوم والمصاريف

طالب الإعلان : بنك الفجيرة الوطني (فرع دبي) - صفته بالقضية : طالب التنفيذ

المطلوب إعلانه : ١- شاندان بانيرجي كيرتى بوشان بصفته كفيل وضامن لمديونية الاولى- صفته بالقضية : منفذ ضده - مجهول محل الإقامة

موضوع الإعلان : نعلنكم بانه تم الحجز على اموالكم الخاصة وهي عبارة عن اسهم لدى سوق دبي المالي (شركة ارابتك القابضة) ١٥٨٥٢ سهم - وفاء للمبلغ المطالب به وقدره (٣٨٩٨٥٥١,٩٤) درهم في الملف اعلاه وذلك للعلم بما جاء ونفاذ مفعوله قانونا.

رئيس الشعبة

محاكم دبي
محكمة التنفيذ

العدد ١٣٠٦١ بتاريخ ٢٠٢٠/١٠/١٣

اعلان بالنشر
في التنفيذ رقم ٥٥٨٩/٢٠٢٠/٢٠٧ تنفيذ تجاري

موضوع التنفيذ : تنفيذ الحكم الصادر في الدعوى رقم ٢٠١٧/٣٨٤٦ تجاري جزئي، بسداد المبلغ المنفذ به وقدره (٤٢٧٦٩١,٤٢ درهم) شاملا للرسوم والمصاريف

طالب الإعلان : بنك ابوظبي التجاري - صفته بالقضية : طالب التنفيذ

ويمثله: سعود محمد عيسى السويدي - صفته بالقضية : وكيل

المطلوب إعلانه : ١- تميم كل باز- صفته بالقضية : منفذ ضده - مجهول محل الإقامة

موضوع الإعلان : قد أقام عليكم الدعوى التنفيذية المذكورة اعلاه والزامكم بدفع المبلغ المنفذ به وقدره (٤٢٧٦٩١,٤٢) درهم الى طالب التنفيذ أو خزينة المحكمة ، وعليه فان المحكمة ستباشر الاجراءات التنفيذية بحقكم في حالة عدم الالتزام بالقرار المذكور خلال (١٥) يوما من تاريخ نشر هذا الاعلان.

رئيس الشعبة

محاكم دبي
محكمة دبي الابتدائية

العدد ١٣٠٦١ بتاريخ ٢٠٢٠/١٠/١٣

اعلان بالنشر
في الدعوى ٦٧٧/٢٠٢٠/١٨ عقاري جزئي

موضوع الدعوى : المطالبة بالزام المدعي عليه بمبلغ وقدره (٢٠٢٨٢٤) درهم والرسوم والمصاريف واتعاب المحاماة والفائدة ١٢٪ من المطالبة وحتى السداد التام

طالب الإعلان / ١-مؤسسة عقارات عجمان (عقار) - صفته بالقضية : مدعي

المطلوب إعلانه : ١- محمد الياس عبدالكريم - صفته بالقضية : مدعي عليه

مجهول محل الاقامة

موضوع الإعلان : قد أقام عليك الدعوى وموضوعها المطالبة بالزام المدعي عليه بمبلغ وقدره (٢٠٢٨٢٤) درهم والرسوم والمصاريف واتعاب المحاماة والفائدة ١٢٪ من المطالبة وحتى السداد التام. وحددت لها جلسة يوم الثلاثاء الموافق ٢٠٢٠/١٠/٢٠ الساعة ٠٨,٣٠ ص في قاعة التقاضي عن بعد لذا فأنت مكلف بالحضور أو من يمثلك قانونيا وعليك بتقديم ما لديك من مذكرات او مستندات للمحكمة قبل الجلسة بثلاثة أيام على الأقل

رئيس القسم

محاكم دبي
محكمة دبي الابتدائية

العدد ١٣٠٦١ بتاريخ ٢٠٢٠/١٠/١٣

اعلان بالنشر
٤٥٩/٢٠٢٠/٧٢ تظلم تجاري

تفاصيل الإعلان بالنشر

إلى المتلظم ضده : ١- محمد عوض محمد دبش المنهالي - مجهول محل الإقامة

بما ان المدعي :الحمد انترناشيونال للمقاولات ش.ذ.م.م

قد أقام عليك الدعوى وموضوعها التظلم المذكور اعلاه وموضوعه تظلم من القرار الصادر في الدعوى رقم حجز تحفظي تجاري ٢٠٢٠/٤٣٣ والرسوم والمصاريف

وحددت لها جلسة يوم الاحد الموافق ٢٠٢٠/١٠/٢٥ الساعة ٠٨:٣٠ صباحا في قاعة التقاضي عن بعد وعليك بتقديم ما لديك من مذكرات او مستندات للمحكمة قبل الجلسة بثلاثة ايام على الاقل وفي حالة تخلفك فان الحكم سيكون بمثابة حضوري.

رئيس القسم

محاكم دبي
محكمة دبي الابتدائية

العدد ١٣٠٦١ بتاريخ ٢٠٢٠/١٠/١٣

اعلان بالنشر
في الدعوى ٣٦١٩/٢٠٢٠/١٦ تجاري جزئي

موضوع الدعوى : المطالبة بالتصريح بتسجيل الدعوى وسداد الرسم وتحديد اقرب جلسة واعلان المدعي عليه بها وصورة من لائحة الدعوى وحافظة مستنداتها المرفقة الحكم بحل الشركة المؤسسة بموجب عقد الشركة المؤرخ ٢٠١٢/١٠/٢٤ تعيين مصفي بغرض تصفية الشركة تكون مهمته استلام موجوداتها واصولها وسداد يدونها واعادة مركز كل شريك الى ما كان عليه قبل التعاقد وتسليمه حصته من رأس المال والارباح كل بحسب حصته في رأس المال مع اضافة المصروفات والاتعاب على عاتق التصفية

طالب الإعلان / ١-ساندبيب أشوك ديساي - صفته بالقضية : مدعي

ويمثله: فتيحة محمد برجو قوراري - صفته بالقضية : وكيل

المطلوب إعلانه : ١- جيجنيبيش سوماتيلال ميهتا - صفته بالقضية : مدعي عليه - مجهول محل الاقامة

موضوع الإعلان : قد أقام عليك الدعوى وموضوعها المطالبة بالتصريح بتسجيل الدعوى وسداد الرسم وتحديد اقرب جلسة واعلان المدعي عليه بها وصورة من لائحة الدعوى وحافظة مستنداتها المرفقة الحكم بحل الشركة المؤسسة بموجب عقد الشركة المؤرخ ٢٠١٢/١٠/٢٤ تعيين مصفي بغرض تصفية الشركة تكون مهمته استلام موجوداتها واصولها وسداد يدونها واعادة مركز كل شريك الى ما كان عليه قبل التعاقد وتسليمه حصته من رأس المال والارباح كل بحسب حصته في رأس المال مع اضافة المصروفات والاتعاب على عاتق التصفية. وحددت لها جلسة يوم الاربعاء الموافق ٢٠٢٠/١٠/٢١ الساعة ٠٨,٣٠ ص في قاعة التقاضي عن بعد لذا فأنت مكلف بالحضور أو من يمثلك قانونيا وعليك بتقديم ما لديك من مذكرات او مستندات للمحكمة قبل الجلسة بثلاثة أيام على الأقل

رئيس القسم

محاكم دبي
محكمة التنفيذ

العدد ١٣٠٦١ بتاريخ ٢٠٢٠/١٠/١٣

اعلان بالنشر
٥٨٥٣/٢٠٢٠/٢٠٧ تنفيذ تجاري

إعلان وتكليف بالوفاء بالنشر

تفاصيل الإعلان بالنشر

الى المنفذ ضده/١- عماد حسين جاكار - مجهول محل الاقامة

بما ان الطالب التنفيذ/عبدالرحمن سعد الدين منيب السيد

قد أقام عليكم الدعوى التنفيذية المذكورة اعلاه والزامكم بدفع المبلغ المنفذ به وقدره (١٠٤٥٠٢,٥٠) درهم الى طالب التنفيذ او خزينة المحكمة

وعليه فان المحكمة ستباشر الاجراءات التنفيذية بحقك في حالة عدم الالتزام بالقرار المذكور خلال ١٥ يوما من تاريخ نشر هذا الاعلان.

رئيس الشعبة

محاكم دبي
محاكم دبي الابتدائية

العدد ١٣٠٦١ بتاريخ ٢٠٢٠/١٠/١٣

اعلان بالنشر
٨٢٤/٢٠٢٠/١٨ عقاري جزئي

تفاصيل الإعلان بالنشر

إلى المدعي عليه : ١- عبدالقادر احمد عزام - مجهول محل الإقامة

بما ان المدعي :تمويل مساهمة خاصة

ويمثله : بدر محمد علي القرق

قد أقام عليك الدعوى وموضوعها القضاء بفسخ اتفاقية الايجار المنتهية بالتملك وملاحقها المبرمه بين طرفي التداعي والمؤرخه في:٢٠٠٨/٥/٢٢ مع الزام المدعي عليها بان تؤدي مبلغ (٧٣٠٣٥) درهم للمدعيه اجمالي الاجرة المتاخرة بالاضافة الى مبلغ (١٥٥١٤٠) درهم تعويض مع الزامها الرسوم والمصاريف ومقابل اتعاب المحاماه

وحددت لها جلسة يوم الاثنين الموافق ٢٠٢٠/١٠/١٩ الساعة ١٠:٠٠ صباحا في قاعة التقاضي عن بعد لذا فأنت مكلف بالحضور أو من يمثلك قانونيا وعليك بتقديم ما لديك من مذكرات او مستندات للمحكمة قبل الجلسة بثلاثة أيام على الأقل.

رئيس القسم

محاكم دبي
محكمة التنفيذ

العدد ١٣٠٦١ بتاريخ ٢٠٢٠/١٠/١٣

اعلان بالنشر
في التنفيذ رقم ٦١٨٠/٢٠٢٠/٢٠٧ تنفيذ تجاري

موضوع التنفيذ : تنفيذ الحكم الصادر في الدعوى رقم ٢٠٢٠/٢٦ امر على عريضة صيغة تنفيذية بسداد المبلغ به وقدره (٢٨٣٣٣٠٧٤) درهم شاملا للرسوم والمصاريف

طالب الإعلان : اي . تي .سي ش.م.ح - صفته بالقضية : طالب التنفيذ

المطلوب إعلانه : ١- شركة موكام جنرال- صفته بالقضية : منفذ ضده

مجهول محل الإقامة

موضوع الإعلان : قد أقام عليكم الدعوى التنفيذية المذكورة اعلاه والزامكم بدفع المبلغ المنفذ به وقدره (٢٨٣٣٣٠٧٤) درهم الى طالب التنفيذ أو خزينة المحكمة ، وعليه فان المحكمة ستباشر الاجراءات التنفيذية بحقكم في حالة عدم الالتزام بالقرار المذكور خلال (١٥) يوما من تاريخ نشر هذا الاعلان.

رئيس الشعبة

محاكم دبي
محاكم دبي الابتدائية

العدد ١٣٠٦١ بتاريخ ٢٠٢٠/١٠/١٣

اعلان بيع عقار بالنشر
فى الدعوى رقم ٢٠١٩/١٨٥١ تنفيذ تجاري

طالب التنفيذ: بنك ابوظبي التجاري ش.م.ع

عنوانه : امارة دبي - شارع المناعة - منطقة دبي للتمهيد بناية رقم 1 بناية بنك ابوظبي - الطابق الثاني

مكاني :3248594620

المنفذ ضده : ريم اسامه احمد ابوالخير

عنوانه : الامارات امارة دبي منطقة تيكوم بالقرب من وزارة الاقتصاد برج الشيبة شقة رقم 1005 - مكاني: 1553777005

انه في يوم الاربعاء الموافق 2020/10/21 الساعة 5.00 مساء وفي الايام الثلاث التالية ان اقتضى الحال سيجرى بيع العقار الموضحة اوصافه ادناه لدى الجهة التى انيط بها البيع(شركة الامارات للمزادات وعلى موقعها الالكتروني (www.emiratesauction.ae) وعلى راغبي الشراء ايداع تأمين لا يقل عن 20% من الثمن الأساسي قبل دخول المزايدة ولكل من لديه اعتراض على البيع التقدم باعتراضه معززا بما يبرره من مستندات قبل الجلسة المحددة للبيع وفي المواعيد المبينة بالمادة 301 من قانون الإجراءات المدنية وعلى من يعتمد عطاؤه ايداع كامل الثمن والمصاريف خلال عشرة ايام التالية لجلسة البيع ولكل شخص غير ممنوع من المزايدة ان يزيد على الثمن خلال الايام العشرة التالية لرسوم المزاد بشرط ان لا تقل هذه الزيادة عن عشر الثمن على ان يقوم بايداع كامل الثمن المعروض والمصروفات خزينة المحكمة. وفيما يلي بيان اوصاف الممتلكات :نوع العقار شقة سكنية - المنطقة الثنية الخامسة - رقم الارض 10 - رقم البلدية 393-966 - المساحة 38.55 متر مربع - رقم المبنى 1 - اسم المبنى ليك فيو - رقم الوحدة 1511 - بمبلغ (410.912.00) - ملاحظة : يدفع المبلغ فورا.

رئيس القسم

الامارات العربية المتحدة
وزارة العدل

العدد ١٣٠٦١ بتاريخ ٢٠٢٠/١٠/١٣

إعلان مدعي عليه بالنشر
لدى مكتب ادارة الدعوى محكمة الشارقة المحكمة الابتدائية المدنيه الاتحادية
في الدعوى رقم SHCFICIREA2017 /0004938 مدني (جزئي)

الى المدعي عليه: ريتشارد اووسو بواتينج

مجهول محل الاقامة: الشارقة منطقة العزره شارع الشيخ سالم بن سلطان القاسمي بناية سكن سائقين اجرة الشارقة

انت مكلف بالحضور بجلسة ٢٠٢٠/١٠/٢٠ امام مكتب ادارة الدعوى محكمة الشارقة المحكمة الابتدائية المدنية مكتب رقم (مكتب مدير الدعوى رقم ٦) شخصيا او بواسطة وكيل معتمد وتقديم مذكرة جوابيه على الدعوى مرفقا بها كافة المستندات وذلك خلال مدة لا تزيد على عشرة ايام من تاريخ النشر وذلك للنظر في الدعوى المذكور رقمها اعلاه بوصفك مدعي عليه

فان ادارة قضايا الدولة نيابة عن المدعية تطلب من عدالة المحكمة الموقرة مايلي: اولا: بصفة مستعجلة منع سفر المدعي عليه خشيه فراره او سفره خارج الدولة - ثانيا: ١-التصريح بقيد الدعوى واعلان المدعي عليه بصحيفة الدعوى ٢- الزام المدعي عليه بان يؤدي للمدعية بمبلغ وقدره (٣٥٢٢٠,١٠) درهم خمسة وثلاثون الفا ومائتان وعشرون درهم و عشرة فلس اضافة الى الفائدة القانونية ٣- الزام المدعي عليه بالرسوم والمصاريف ومقابل اتعاب المحاماة.

مدير الخدمات القضائية

محاكم دبي
محكمة دبي الابتدائية

العدد ١٣٠٦١ بتاريخ ٢٠٢٠/١٠/١٣

اعلان حكم بالنشر
في الدعوى ١٤٩٢/٢٠٢٠/١٦ تجاري جزئي

موضوع الدعوى : المطالبة بالزام المدعي عليه بان يؤدي للمدعي مبلغ (١٦٧,٥٧٣,٤٧) درهم والرسوم والمصاريف ومقابل اتعاب المحاماة

طالب الإعلان / ١-بنك دبي الاسلامي (شركة مساهمة عامة) - صفته بالقضية : مدعي

ويمثله: مكاوي عوض المكاوي اسماعيل - صفته بالقضية : وكيل

المطلوب إعلانه : ١-خليل غلوم احمد حسن احمد - صفته بالقضية : المدعي عليه

مجهولي محل الاقامة

موضوع الإعلان : نعلنكم بان المحكمة حكمت بجلستها المنعقدة بتاريخ ٢٠٢٠/٩/١٣ في الدعوى المذكورة أعلاه لصالح/بنك دبي الاسلامي (شركة مساهمة عامة) بالزام المدعي عليه بان يسدد للمصرف المدعي مبلغا وقدره (١٦٧,٥٧٣,٤٧) درهم والزمت المدعي عليه بالمصاريف وخمسمائة درهم مقابل اتعاب محاماة. حكما بمثابة الحضوري قابلا للاستئناف خلال ثلاثين يوما اعتبارا من اليوم التالي لنشر هذا الاعلان صدر باسم صاحب السمو الشيخ محمد بن راشد بن سعيد آل مكتوم حاكم دبي وتلى علنا

رئيس القسم

محاكم دبي
محكمة دبي الابتدائية

العدد ١٣٠٦١ بتاريخ ٢٠٢٠/١٠/١٣

اعلان بالنشر
في الدعوى ٣٣٦١/٢٠٢٠/١٦ تجاري جزئي

موضوع الدعوى : المطالبة بمبلغ (٢٦٠٠٠) درهم والفائده القانونيه ٩٪ من تاريخ الاستحقاق والرسوم والمصاريف ومقابل اتعاب المحاماة

طالب الإعلان / ١-المفتاح لخدمات الاعمال ش.ذ.م.م - صفته بالقضية : مدعي

ويمثله: عبدالله عبدالرحمن عبدالله المضرب - صفته بالقضية : وكيل

المطلوب إعلانه : ١- كولين دافيد بارنيس - صفته بالقضية : مدعي عليه

مجهول محل الاقامة

موضوع الإعلان : قد أقام عليك الدعوى وموضوعها المطالبة بمبلغ (٢٦٠٠٠) درهم والفائده القانونيه ٩٪ من تاريخ الاستحقاق والرسوم والمصاريف ومقابل اتعاب المحاماة. وحددت لها جلسة يوم الاثنين الموافق ٢٠٢٠/١٠/١٩ الساعة ٠٨,٣٠ ص في قاعة التقاضي عن بعد لذا فأنت مكلف بالحضور أو من يمثلك قانونيا وعليك بتقديم ما لديك من مذكرات او مستندات للمحكمة قبل الجلسة بثلاثة أيام على الأقل

رئيس القسم

حكومة دبي
دائرة التنمية الاقتصادية

العدد ١٣٠٦١ بتاريخ ٢٠٢٠/١٠/١٣

شهادة بالتاشير في السجل التجاري- بتعين مصفي

اسم المصفي : **شركة محمد حمود الشايع ذ.م.م - فرع دبي**

العنوان : محل رقم B015 ملك مردف سيتي سنتر هاتف : ٠٤٢٦٢٠٠٠٧

فاكس : ٠٤٢٦٢٦٥٥١

بموجب هذا تعلن دائرة التنمية الاقتصادية بدبي بأنه قد تم تعيين المصفي المذكور أعلاه لتصفية **قوس قزح الشرقي للتجارة ش.ذ.م.م** وذلك بموجب قرار محاكم دبي بتاريخ ٢٠٢٠/٩/١٦ والموثق لدى كاتب العدل محاكم دبي بتاريخ ٢٠٢٠/٩/١٦ وعلى من لديه أي اعتراض أو مطالبة التقدم إلى المصفي المعين في مكتبه الكائن بدبي على العنوان المذكور أعلاه، مصطحباً معه كافة المستندات والأوراق الثبوتية وذلك خلال (٤٥) يوماً من تاريخ نشر هذا الإعلان

دائرة التنمية الاقتصادية

حكومة دبي
دائرة التنمية الاقتصادية

العدد ١٣٠٦١ بتاريخ ٢٠٢٠/١٠/١٣

شهادة بالتاشير في السجل التجاري- بانحلال شركة

اسم الشركة : **قوس قزح الشرقي للتجارة ش.ذ.م.م**

العنوان : محل رقم ٢١ ملك الحاج موسى الحاج جعفر علي - السوق الكبير - بردبي - الشكل القانوني : ذات مسؤولية محدودة ، رقم الرخصة : ٥٦٨٥٧٢ رقم القيد بالسجل التجاري : ٧٣٦٥٤ بموجب هذا تعلن دائرة التنمية الاقتصادية بدبي بأنه قد تم التأشير في السجل التجاري لديها بإنحلال الشركة المذكورة أعلاه ، وذلك بموجب قرار محاكم دبي بتاريخ ٢٠٢٠/٩/١٦ والموثق لدى كاتب العدل محاكم دبي بتاريخ ٢٠٢٠/٩/١٦ وعلى من لديه أي اعتراض أو مطالبة التقدم إلى المصفي المعين **شركة محمد حمود الشايع ذ.م.م - فرع دبي** العنوان : محل رقم B015 ملك مردف سيتي سنتر هاتف : ٠٤٢٦٢٠٠٠٧ فاكس : ٠٤٢٦٢٦٥٥١ مصطحباً معه كافة المستندات والأوراق الثبوتية وذلك خلال (٤٥) يوماً من تاريخ نشر هذا الإعلان

دائرة التنمية الاقتصادية

محاكم دبي
محكمة دبي الابتدائية

العدد ١٣٠٦١ بتاريخ ٢٠٢٠/١٠/١٣

اعلان بالنشر امام مكتب ادارة الدعوى
في الدعوى رقم:٢٠٢٠/٢٩١٨ تجاري كلي

الى المدعي عليه/١- ادفانسد للمعاينة البحرية

نعلمكم بان المدعي/شاجي بوروشوتامان بوروشوتامان في الدعوى رقم ٢٠٢٠/٢٩١٨ تجاري كلي

قد رفع الدعوى المذكورة اعلاه يطالب فيها:

١- الحكم بتصفية شركة ادفانسد للمعاينة البحرية المدعي عليها الثانية وكذلك شركة ادفانسد لخدمات الاختيار المدعي عليها الثالثة وتعيين مصفي يتولى حصر راسمالها واصولها وحقوقها وديونها والتزاماتها وتحصيل الربح والوفاء بكافة الالتزامات المقررة بالقانون وعقد الشركة وتوزيع ناتج التصفية على الشركاء كل حسب نصيبه المنصوص عليه اتفاقا مع الزام المدعي عليه بالرسوم والمصاريف ومقابل اتعاب المحاماة

لذا يقتضي حضورك أمام مكتب ادارة الدعوى بمحكمة الشارقة الدائرة المدنية والتجارية الكلية مكتب رقم ٩ بمحكمة الشارقة الاتحادية الابتدائية شخصيا او بواسطة وكيل معتمد وتقديم مذكرة جوابية على الدعوى مرفقا بها كافة المستندات ، وذلك يوم الثلاثاء الموافق ٢٠٢٠/١٠/٢٠ ، الساعة ٨,٣٠ صباحا وذلك للنظر في الدعوى المذكور المشار اليها أعلاه - بوصفك مدعي عليه وفي حال عدم حضورك سيتم اتخاذ الاجراءات القانونية بحقك غيابيا.

محكمة الشارقة الاتحادية الابتدائية
مكتب إدارة الدعوى

محاكم دبي
محاكم دبي الابتدائية

العدد ١٣٠٦١ بتاريخ ٢٠٢٠/١٠/١٣

اعلان بيع عقار بالنشر
فى الدعوى رقم ٢٠١٩/١٨٥١ تنفيذ تجاري

طالب التنفيذ: بنك ابوظبي التجاري ش.م.ع

عنوانه : امارة دبي - شارع المناعة - منطقة دبي للتمهيد بناية رقم 1 بناية بنك ابوظبي - الطابق الثاني

مكاني :3248594620

المنفذ ضده : ريم اسامه احمد ابوالخير

عنوانه : الامارات امارة دبي منطقة تيكوم بالقرب من وزارة الاقتصاد برج الشيبة شقة رقم 1005 - مكاني: 1553777005

انه في يوم الاربعاء الموافق 2020/10/21 الساعة 5.00 مساء وفي الايام الثلاث التالية ان اقتضى الحال سيجرى بيع العقار الموضحة اوصافه ادناه لدى الجهة التى انيط بها البيع(شركة الامارات للمزادات وعلى موقعها الالكتروني (www.emiratesauction.ae) وعلى راغبي الشراء ايداع تأمين لا يقل عن 20% من الثمن الأساسي

وزارة العدل
الشئون الفنية والتعاون الدولي
ادارة الكاتب العدل والتصديقات

العدد ١٣٠٦١ بتاريخ ٢٠٢٠/١٠/١٣

اعلان بالنشر

المرجع : ٦٨٣

ليكن معلوما للجميع بان السيد/ شاهول حميد بن محمد كويا حاجي - هندي الجنسية يرغب في بيع وتنازل كامل حصته ١٠٠٪ وذلك الى السيد/محمد هشام شاه شاه حميد - هندي الجنسية في الرخصة:تكساس للاستشارات الادارية تأسست بامارة الشارقة بموجب رخصة رقم:٥٠٩٢٢٥ الصادرة من دائرة التنمية الاقتصادية بالشارقة

وعملابنص المادة (١٤) فقرة (٥) من احكام القانون الاتحادي رقم (٤) لسنة ٢٠١٣ في شان الكاتب العدل . فقد اقتضى نشر هذا الاعلان للعلم وانه سوف يتم التصديق على الاجراء المشار اليه بعد اسبوعين من تاريخ هذا الاعلان فمن لديه اي اعتراض حيال ذلك عليه مراجعة مكتب الكاتب العدل المذكورة لاتباع الاجراءات القانونية

الكاتب العدل
صناعية ٥/الشارقة

حكومة دبي
محـــاكم دبـــي

العدد ١٣٠٦١ بتاريخ ٢٠٢٠/١٠/١٣

إنذار عدلي بالنشر
رقم ٢٠٢٠/٣/٥٦١٨

المنذر: شركه الس الامارات للطابوق

المنذر اليه: محمد خالد السيد اسماعيل - مصري الجنسية

ينذر المنذر المنذر اليه بضرورة سداد مبلغ وقدره (١٥٠٠٠) درهم فقط مبلغ وقدره خمسة عشر الف درهم لا غير - وذلك مقابل قيمة الدين المترصد في ذمتها وذلك في مدة أقصاها خمسة ايام من تاريخ استلامكم وعلمكم بمضمون الانذار والا ستضطر المنذرة اسفة للجوء للقضاء للمطالبة برد المبالغ المسددة وذلك وفقا للقانون وشروط التعاقد وذلك بخلاف المطالبة بالتعويض عن الاضرار المادية والمعنوية واحتجاز الاموال بدون وجه حق.

الكاتب العدل

حكومة دبي
محـــاكم دبـــي

العدد ١٣٠٦١ بتاريخ ٢٠٢٠/١٠/١٣

إنذار عدلي بالنشر
رقم ٢٠٢٠/٣/٥٦١٩

المنذر: شركه الس الامارات للطابوق

المنذر اليه: محمد عمران محمد شريف - باكستاني الجنسية

ينذر المنذر المنذر اليه بضرورة سداد مبلغ وقدره (١٥٨,٦٣١,٤٨) درهم فقط مبلغ وقدره مائة وثمانية وخمسون الف وستمائة وواحد وثلاثون درهم وثمانية واربعون فلس لاغير - وذلك مقابل قيمة الدين المترصد في ذمتها وذلك في مدة أقصاها خمسة ايام من تاريخ استلامكم وعلمكم بمضمون الانذار والا ستضطر المنذرة اسفة للجوء للقضاء للمطالبة برد المبالغ المسددة وذلك وفقا للقانون وشروط التعاقد وذلك بخلاف المطالبة بالتعويض عن الاضرار المادية والمعنوية واحتجاز الاموال بدون وجه حق.

الكاتب العدل

الامارات العربية المتحدة
وزارة العدل

العدد ١٣٠٦١ بتاريخ ٢٠٢٠/١٠/١٣

امر على العريضة:اضافة قبيلة
طالب الامر:فاطمة احمد حسين

للطلب المقدم من السيدة/فاطمة احمد حسين/باضافة مسمى القبيلة (الجنيبي) في خلاصه قيده رقم:١٠٥٢/٣٠٤ استنادا الى خلاصة قيد شقيقها (محمد احمد حسين الجنيبي) رقم القيد:١٠١-٣١٣٠٧

ولجميع ابنائه المنفصلين بقيود مستقلة وهم:

١- سعاد احمد حسين - خلاصة القيد رقم:٣٠٤-٢٤٩١
٢- عائشة احمد حسين - خلاصة القيد رقم:٣٠٤-١٨٤٥
٣- نصره احمد حسين - خلاصة القيد رقم:٣٠٤-٢٥١٥
٤- وفاء احمد حسين - خلاصة القيد رقم:٣٠٤-٣٠٦٥

فمن لديه اعتراض ذلك ان يتقدم الى محكمة خورفكان الاتحادية الابتدائية خلال خمسة عشر يوما من تاريخ هذا الاعلان.

القاضي سليمان راشد سليمان الكعبي
رئيس محكمة خورفكان الاتحادية الابتدائية

حكومة دبي
دائرة التنمية الاقتصادية

العدد ١٣٠٦١ بتاريخ ٢٠٢٠/١٠/١٣

شهادة بالتاشير في السجل التجاري- بتعين مصفي

اسم المصفي : **الكتبي ومشاركوه محاسبون قانونيون**

العنوان : مكتب رقم ٣ ملك مكتب ولي عهد دبي اللجنة المؤقتة - بردبي - القوز الاولى هاتف : ٠٤٣٢١٥٣٥٥ فاكس : ٠٤٣٢١٥٣٥٦

بموجب هذا تعلن دائرة التنمية الاقتصادية بدبي بأنه قد تم تعيين المصفي المذكور أعلاه لتصفية **يو دبليو اس لخدمات الحراسة ش.ذ.م.م** وذلك بموجب قرار محاكم دبي بتاريخ ٢٠٢٠/٨/١٨ والموثق لدى كاتب العدل محاكم دبي بتاريخ ٢٠٢٠/٨/١٨ وعلى من لديه أي اعتراض أو مطالبة التقدم إلى المصفي المعين في مكتبه الكائن بدبي على العنوان المذكور أعلاه، مصطحباً معه كافة المستندات والأوراق الثبوتية وذلك خلال (٤٥) يوماً من تاريخ نشر هذا الإعلان

دائرة التنمية الاقتصادية

حكومة دبي
دائرة التنمية الاقتصادية

العدد ١٣٠٦١ بتاريخ ٢٠٢٠/١٠/١٣

شهادة بالتاشير في السجل التجاري- بانحلال شركة

اسم الشركة : **يو دبليو اس لخدمات الحراسة ش.ذ.م.م**

العنوان : مكتب رقمC٢٠٦ - ملك محمد علي مصبح القيزي الفلاسي - المطينة - الشكل القانوني : ذات مسؤولية محدودة ، رقم الرخصة : ٦٣٨٣٧٦ رقم القيد بالسجل التجاري : ١٠٥٨٣١٧ بموجب هذا تعلن دائرة التنمية الاقتصادية بدبي بأنه قد تم التأشير في السجل التجاري لديها بإنحلال الشركة المذكورة أعلاه ، وذلك بموجب قرار محاكم دبي بتاريخ ٢٠٢٠/٨/١٨ والموثق لدى كاتب العدل محاكم دبي بتاريخ ٢٠٢٠/٨/١٨ وعلى من لديه أي اعتراض أو مطالبة التقدم إلى المصفي المعين **الكتبي ومشاركوه محاسبون قانونيون** العنوان : مكتب رقم ٣ ملك مكتب ولي عهد دبي اللجنة المؤقتة - بردبي - القوز الاولى هاتف : ٠٤٣٢١٥٣٥٥ فاكس : ٠٤٣٢١٥٣٥٦ مصطحباً معه كافة المستندات والأوراق الثبوتية وذلك خلال (٤٥) يوماً من تاريخ نشر هذا الإعلان

دائرة التنمية الاقتصادية

حكومة دبي
دائرة التنمية الاقتصادية

العدد ١٣٠٦١ بتاريخ ٢٠٢٠/١٠/١٣

شهادة بالتاشير في السجل التجاري- بتعين مصفي

اسم المصفي : **الجيرودي للتدقيق والمحاسبة**

العنوان : مكتب رقم ٢٠٤ - ملك عبدالله الشعالي - ديرة - هور العنز هاتف : ٠٤٢٣٨٩٧٢١ فاكس : ٠٤٢٣٨٩٧٢٢

بموجب هذا تعلن دائرة التنمية الاقتصادية بدبي بأنه قد تم تعيين المصفي المذكور أعلاه لتصفية **ميراكو للتجارة ش.ذ.م.م** وذلك بموجب قرار محاكم دبي بتاريخ ٢٠٢٠/٩/١٤ والموثق لدى كاتب العدل محاكم دبي بتاريخ ٢٠٢٠/٩/١٤ وعلى من لديه أي اعتراض أو مطالبة التقدم إلى المصفي المعين في مكتبه الكائن بدبي على العنوان المذكور أعلاه، مصطحباً معه كافة المستندات والأوراق الثبوتية وذلك خلال (٤٥) يوماً من تاريخ نشر هذا الإعلان

دائرة التنمية الاقتصادية

حكومة دبي
دائرة التنمية الاقتصادية

العدد ١٣٠٦١ بتاريخ ٢٠٢٠/١٠/١٣

شهادة بالتاشير في السجل التجاري- بانحلال شركة

اسم الشركة : **ميراكو للتجارة ش.ذ.م.م**

العنوان : مكتب ٢٠٥ - ملك احمد عرفان الكسم - برج خليفة - بردبي - الشكل القانوني : ذات مسؤولية محدودة ، رقم الرخصة : ٦٩٠٨٥٤ رقم القيد بالسجل التجاري : ١١١٧٦١٥ بموجب هذا تعلن دائرة التنمية الاقتصادية بدبي بأنه قد تم التأشير في السجل التجاري لديها بإنحلال الشركة المذكورة أعلاه ، وذلك بموجب قرار محاكم دبي بتاريخ ٢٠٢٠/٩/١٤ والموثق لدى كاتب العدل محاكم دبي بتاريخ ٢٠٢٠/٩/١٤ وعلى من لديه أي اعتراض أو مطالبة التقدم إلى المصفي المعين **الجيرودي للتدقيق والمحاسبة** العنوان : مكتب رقم ٢٠٤ - ملك عبدالله الشعالي - ديرة - هور العنز هاتف : ٠٤٢٣٨٩٧٢١ فاكس : ٠٤٢٣٨٩٧٢٢ مصطحباً معه كافة المستندات والأوراق الثبوتية وذلك خلال (٤٥) يوماً من تاريخ نشر هذا الإعلان

دائرة التنمية الاقتصادية

الامارات العربية المتحدة
وزارة العدل

العدد ١٣٠٦١ بتاريخ ٢٠٢٠/١٠/١٣

إعلان مدعي عليه بالنشر
لدى مكتب ادارة الدعوى محكمة الشارقة المحكمة الابتدائية المدنيه الاتحادية
في الدعوى رقم SHCFICIREA2020 /0005259 مدني (جزئي)

الى المدعي عليه:سلمان احمد محمد حنيف

مجهول محل الاقامة:الشارقة المجاز ١ - بناية رقم ٢١٣٧ - شقة ٥٠٤

اعلان بالنشر باللغتين العربية والاجنبية

بناء على طلب المدعية/شركة مجموعة الامارات للاتصالات (مجموعة اتصالات) ش.م.ع

قد اقامت الدعوى المرفوعة اعلاه تطالبكم بـ:

الزام المدعي عليه بان يؤدي للمدعية مبلغ وقدره (٢٢,٤١٢,٩٢) درهم بالاضافة للفائدة القانونية ١٢٪ من تاريخ المطالبة وحتى السداد التام مع شمول الحكم بالنفاذ المعجل بلا كفالة - الزام المدعي عليه بالرسوم والمصاريف ومقابل اتعاب المحاماة

انت مكلف بالحضور بجلسة ٢٠٢٠/١٠/١٩ امام مكتب ادارة الدعوى محكمة الشارقة المحكمة الابتدائية المدنية مكتب رقم (مكتب مدير الدعوى رقم ٢) شخصيا او بواسطة وكيل معتمد وتقديم مذكرة جوابيه على الدعوى مرفقا بها كافة المستندات وذلك خلال مدة لا تزيد على عشرة ايام من تاريخ النشر وذلك للنظر في الدعوى المذكور رقمها اعلاه بوصفك مدعي عليه

مدير الخدمات القضائية

حكومة دبي
محـــاكم دبـــي

العدد ١٣٠٦١ بتاريخ ٢٠٢٠/١٠/١٣

إنذار عدلي بالنشر
رقم ٢٠٢٠/٥٦٥٢ انذار عدلي

المنذر:احمد حسن ابو زيد هارون

المنذر اليهما:١-مطعم كوسينا ني ناناني ٢- هايدي بايمينتيل اكوينو

مجهولين محل الاقامة

ان المنذر ينذر المنذر اليهما بسداد ما ترصد في ذمتكما لصالحه مبلغ وقدره (٣٠,٠٠٠,٠٠) درهم وذلك بموجب عدد (٦شيكات) في موعد اقصاه (خمسة ايام) من تاريخ هذا الانذار والا سوف يضطر المنذر الى اتخاذ الاجراءات القانونية اقتضاء لحقه في مواجهتكما مع تحميلكما لكافة الرسوم والمصاريف التقاضي واتعاب المحاماة بالاضافة الى الفوائد القانونية.

الكاتب العدل

محاكم دبي
محكمة التنفيذ

العدد ١٣٠٦١ بتاريخ ٢٠٢٠/١٠/١٣

اعلان بالنشر
في التنفيذ رقم ٦٣٢٧/٢٠٢٠/٢٠٧ تنفيذ تجاري

موضوع التنفيذ : تنفيذ الحكم الصادر في الدعوى رقم ٤٥٧٠/٢٠١٩ تجاري جزئي، بسداد المبلغ المنفذ به وقدره (٢١٦٣٥٠,٥٢ درهم) شاملا للرسوم والمصاريف

طالب الإعلان : مصرف الشارقه الاسلامي ش.م.ع - صفته بالقضية : طالب التنفيذ

المطلوب إعلانه : ١- عبدالرحيم محمد عبدالرحيم حسين يوسف- صفته بالقضية : منفذ ضده - مجهول محل الإقامة

موضوع الإعلان : قد أقام عليكم الدعوى التنفيذية المذكورة اعلاه والزامكم بدفع المبلغ المنفذ به وقدره (٢١٦٣٥٠,٥٢) درهم الى طالب التنفيذ أو خزينة المحكمة ، وعليه فان المحكمة ستباشر الاجراءات التنفيذية بحقكم في حالة عدم الالتزام بالقرار المذكور خلال (١٥) يوما من تاريخ نشر هذا الاعلان.

رئيس الشعبة

وزارة العدل
الشئون الفنية والتعاون الدولي
ادارة الكاتب العدل والتصديقات

العدد ١٣٠٦١ بتاريخ ٢٠٢٠/١٠/١٣

اعلان بالنشر

المرجع : ٤

ليكن معلوما للجميع بان السيد/ علاء سعيد عبدالكريم عبدالرحمن - الاردن الجنسية يرغب في البيع والتنازل عن كامل حصته البالغة ١٠٠٪ وذلك للسيد/محمد بخش حافظ احمد بخش - باكستان الجنسية في الرخصة:معرض اضواء الجبيل للسيارات) المرخصه برقم:٧٥٩٢٥٧ الصادرة من دائرة التنمية الاقتصادية الشارقة

تعديلات اخرى:تم تغيير الاسم التجاري من:معرض اضواء الجبيل للسيارات الى/معرض ند الشبا للسيارات

وعملابنص المادة (١٤) فقرة (٥) من احكام القانون الاتحادي رقم (٤) لسنة ٢٠١٣ في شان الكاتب العدل . فقد اقتضى نشر هذا الاعلان للعلم وانه سوف يتم التصديق على الاجراء المشار اليه بعد اسبوعين من تاريخ هذا الاعلان فمن لديه اي اعتراض حيال ذلك عليه مراجعة مكتب الكاتب العدل المذكورة لاتباع الاجراءات القانونية

الكاتب العدل
صناعية ٥/الشارقة

حكومة دبي
محـــاكم دبـــي

العدد ١٣٠٦١ بتاريخ ٢٠٢٠/١٠/١٣

إنذار عدلي بالنشر
مقدم من رقم المحرر ٢٠٢٠/٣/٥٦٤٦

المنذرة:الرمس برايم للانشاءات - بوكالة المحامين/د.احمد سعيد سالم بن هزيم وخالد محمد سعيد بوجسيم وعبدالله السويدي

ضد المنذر اليه:يوسف عبد الجبار محمد سلامة - اردني الجنسية

عنوانه:امارة الشارقة - رقم الهاتف ٠٥٥٥٤٦٨٧٣٠ رقم جواز السفر:N708470

الموضوع:طلب اعلان المنذر اليه بالنشر

تتقدم المخطرة للمخطر اليهما بهذا الاخطار العدلي الماثل للمطالبة بالاتي تخطركم المنذرة المنذر اليهما - بسداد مبلغ المديونية البالغ (١٣١,٩٣٢,٥) درهم مائة وواحد وثلاثون الفا وتسعمائة واثنان وثلاثون درهما وخمسون فلسا - وذلك خلال خمسة ايام وفي حال عدم سداد المبلغ المذكور فان المنذرة سوف تلجأ الى المحكمة المختصة لاتخاذ كافة الاجراءات القانونية في مواجهتك للمطالبة بالزامك باداء المبلغ اضافة الى الرسوم والمصروفات واتعاب المحاماة والفائدة القانونية بواقع ١٢٪ من تاريخ الاستحقاق وحتى تمام السداد.

الكاتب العدل

محاكم دبي
محكمة دبي الابتدائية

العدد ١٣٠٦١ بتاريخ ٢٠٢٠/١٠/١٣

اعلان حكم بالنشر
في الدعوى ٧٢٤/٢٠٢٠/١٦ تجاري جزئي

موضوع الدعوى : المطالبة بالزام المدعي عليها بمبلغ وقدره (٤٩٩٨٠) درهم والرسوم والمصاريف واتعاب المحاماة والفائدة ٩٪ من المطالبة وحتى السداد التام

طالب الإعلان / ١-يونيباك لانتاج الحاويات والصناديق الكرتونية - صفته بالقضية : مدعي

المطلوب إعلانهم : ١-الصداقة للتجاره العامه ش.ذ.م.م - صفته بالقضية : المدعي عليه مجهول محل الاقامة

موضوع الإعلان : نعلنكم بان المحكمة حكمت بجلستها المنعقدة بتاريخ ٢٠٢٠/٣/٣١ في الدعوى المذكورة أعلاه لصالح/يونيباك لانتاج الحاويات والصناديق الكرتونية بالزام المدعي عليها بان تؤدي للمدعية مبلغ وقدره (٤٩٩٨٠) درهم والفائدة القانونية بواقع ٩٪ سنويا من ٢٠٢٠/٢/٢٢ وحتى تمام السداد والزمتها بالمصاريف ومبلغ خمسمائة درهم مقابل اتعاب المحاماة حكما بمثابة الحضوري قابلا للاستئناف خلال ثلاثين يوما اعتبارا من اليوم التالي لنشر هذا الاعلان صدر باسم صاحب السمو الشيخ محمد بن راشد بن سعيد آل مكتوم حاكم دبي وتلى علنا

رئيس القسم

الامارات العربية المتحدة
وزارة العدل

العدد ١٣٠٦١ بتاريخ ٢٠٢٠/١٠/١٣

إعلان مدعي عليه بالنشر
لدى مكتب ادارة الدعوى محكمة الشارقة المحكمة الابتدائية المدنيه الاتحادية
في الدعوى رقم SHCFICIREA2020 /0005261 مدني (جزئي)

الى المدعي عليه:مؤسسة اوكلاهوما للادوات الحديدة والكهربائية ويمثلها احمد عبد ربه سالم طابون

مجهول محل الاقامة:الشارقة الصناعيه ٢ - شارع مليحة - صندوق بريد:٢٥٠١٣

بناء على طلب المدعي/شركة مجموعة الامارات للاتصال

قد رفعت هذه الدعوى لمطالبتكم:

الزام المدعي عليه بان يؤدي للمدعية مبلغ وقدره (٢١,٣٠٦,٥٩) درهم بالاضافة للفائدة القانونية ١٢٪ من تاريخ المطالبة وحتى السداد التام مع شمول الحكم بالنفاذ المعجل بلا كفالة - الزام المدعي عليه بالرسوم والمصاريف ومقابل اتعاب المحاماة

انت مكلف بالحضور بجلسة ٢٠٢٠/١٠/٢٠ امام مكتب ادارة الدعوى محكمة الشارقة المحكمة الابتدائية المدنية مكتب رقم (مكتب مدير الدعوى رقم ١٣) شخصيا او بواسطة وكيل معتمد وتقديم مذكرة جوابيه على الدعوى مرفقا بها كافة المستندات وذلك خلال مدة لا تزيد على عشرة ايام من تاريخ النشر وذلك للنظر في الدعوى المذكور رقمها اعلاه بوصفك مدعي عليه

مدير الخدمات القضائية

الامارات العربية المتحدة
وزارة العدل

العدد ١٣٠٦١ بتاريخ ٢٠٢٠/١٠/١٣

إعلان مدعي عليه بالنشر
لدى مكتب ادارة الدعوى محكمة الشارقة المحكمة الابتدائية المدنيه الاتحادية
في الدعوى رقم SHCFICIREA2020 /0005252 مدني (جزئي)

الى المدعي عليه:بلال بشير محمد بشير

مجهول محل الاقامة:الشارقة منطقة تجارية مويلح -بناية رقم ٨٥١ - شقة ٢٠٨

اعلان بالنشر باللغتين العربية والاجنبية

بناء على طلب المدعية/شركة مجموعة الامارات للاتصالات (مجموعة اتصالات) ش.م.ع

قد اقامت الدعوى المرفوعة اعلاه تطالبكم بـ:

الزام المدعي عليه بان يؤدي للمدعية مبلغ وقدره (٢٢,٢٤٥,٧١) درهم بالاضافة للفائدة القانونية ٩٪ من تاريخ المطالبة وحتى السداد التام مع شمول الحكم بالنفاذ المعجل بلا كفالة - الزام المدعي عليه بالرسوم والمصاريف ومقابل اتعاب المحاماة

انت مكلف بالحضور بجلسة ٢٠٢٠/١٠/١٩ امام مكتب ادارة الدعوى محكمة الشارقة المحكمة الابتدائية المدنية مكتب رقم (مكتب مدير الدعوى رقم ٢) شخصيا او بواسطة وكيل معتمد وتقديم مذكرة جوابيه على الدعوى مرفقا بها كافة المستندات وذلك خلال مدة لا تزيد على عشرة ايام من تاريخ النشر وذلك للنظر في الدعوى المذكور رقمها اعلاه بوصفك مدعي عليه

مدير الخدمات القضائية

محاكم دبي
محكمة دبي الابتدائية

العدد ١٣٠٦١ بتاريخ ٢٠٢٠/١٠/١٣

اعلان بالنشر
في الدعوى ٣٧١٣/٢٠٢٠/١٦ تجاري جزئي

موضوع الدعوى : نلتمس تسجيل هذه الدعوى وتحديد اقرب جلسة لنظرها واعلان المدعي عليه بها وتكليفه بالحضور لسماع الحكم بالزام المدعي عليها من ازالة اسم المدعيه من المشروعات الخاصه بها ومخاطبة الجهات الحكومية وبلديه دبي لرفع اسم المدعيه من اي مشروع خاص بالمدعي عليها والزام المدعي عليها الرسوم والمصاريف ومقابل اتعاب المحاماة

طالب الإعلان / ١-شركة الشعفار الوطنية للمقاولات ش.ذ.م.م - صفته بالقضية : مدعي

المطلوب إعلانه : ١- ام تي للتطوير ش.ذ.م.م - صفته بالقضية : مدعي عليه - مجهول محل الاقامة

موضوع الإعلان : قد أقام عليك الدعوى وموضوعها نلتمس تسجيل هذه الدعوى وتحديد اقرب جلسة لنظرها واعلان المدعي عليه بها وتكليفه بالحضور لسماع الحكم بالزام المدعي عليها من ازالة اسم المدعيه من المشروعات الخاصه بها ومخاطبة الجهات الحكومية وبلديه دبي لرفع اسم المدعيه من اي مشروع خاص بالمدعي عليها والزام المدعي عليها الرسوم والمصاريف ومقابل اتعاب المحاماة. وحددت لها جلسة يوم الخميس الموافق ٢٠٢٠/١٠/١٥ الساعة ٠٨,٣٠ ص في قاعة التقاضي عن بعد لذا فأنت مكلف بالحضور أو من يمثلك قانونيا وعليك بتقديم ما لديك من مذكرات او مستندات للمحكمة قبل الجلسة بثلاثة أيام على الأقل

رئيس القسم

محاكم دبي
محكمة دبي الابتدائية

العدد ١٣٠٦١ بتاريخ ٢٠٢٠/١٠/١٣

اعلان بالنشر
في الدعوى رقم ٣٧٢٤/٢٠٢٠/٦٠ امر اداء

موضوع الدعوى :المطالبة بمبلغ وقدره (٤١,٢٦٢,٠٠) درهم والفوائد القانونية والرسوم والمصاريف

طالب الإعلان : لكشمي ميتل تيك ش.ذ.م.م - صفته بالقضية : مدعي

ويمثله : حسين علي حسن علي البناي - صفته بالقضية : وكيل

المطلوب إعلانهما : ١- بروووررلد للاعمال الفنية ذ.م.م ٢- احمد خليل ابراهيم دحلان - صفتهما بالقضية : مدعي عليهما

مجهولي محل الإقامة

موضوع الإعلان : قررت محكمة دبي الابتدائية بتاريخ ٢٠٢٠/٩/١٣ بالزام المدعي عليهما بالتضامن/ بروووررلد للاعمال الفنية ذ.م.م و احمد خليل ابراهيم دحلان بان يؤديا للمدعية/ لكشمي ميتل تيك ش.ذ.م.م مبلغ وقدره (٤١,٢٦٢) درهم والفائدة القانونية وبواقع ٩٪ من تاريخ المطالبة القضائية الحاصل في ٢٠٢٠/٩/٨ وحتى السداد التام وبالرسوم والمصاريف ولكم الحق في إستئناف الأمر خلال ١٥ يوم من اليوم التالي لنشر هذا الاعلان.

رئيس القسم

محاكم دبي
محكمة دبي الابتدائية

العدد ١٣٠٦١ بتاريخ ٢٠٢٠/١٠/١٣

اعلان بالنشر
في الدعوى ٣٠/٢٠٢٠/٢٥٠ بيع عقار مرهون

موضوع الدعوى : طلب اذن بيع مال مرهون عبارة عن الفيلا رقم فيلا رقم ١٧ في V١٧ دياموند فيوز ٣ ، الكتلة ب الواقعة على قطعة الارض ١٨١ رقم البلدية ١١٧٣-٦٨١ المساحة ١٤٤/٤٨ متر مربع ، ١,٥٥٥/١٧ قدم مربع ، البرشاء جنوب ٤ ، دبي ، الامارات العربية ، دبي والحكم لطالب التنفيذ بكافة طلباته في اللائحة والرسوم والاتعاب والمصاريف

طالب الإعلان / ١-مصرف الامارات الاسلامي ش.م.ع - صفته بالقضية : مدعي

المطلوب إعلانهما : ١-ميهايلا مونيكا ورزسا ٢-اسيفان روسزا - صفتهما بالقضية : المدعي عليهما - مجهول محل الاقامة

موضوع الإعلان :قررت محكمة دبي الابتدائية بتاريخ:٢٠٢٠/١٠/٧ اعلانكم لسداد قيمة المطالبة وقدرها (٢٠٨٢٥٠٠) درهم خلال خمسة عشر يوما من تاريخ التبليغ في ملف التنفيذ اعلاه والا بيع العقار محل الرهن بطريق المزايدة وفقا لنص المادة ٢٩٥ من قانون الاجراءات المدنية (نوع العقار فيلا - المنطقة البرشاء جنوب الرابعة - رقم الارض ١٨١ - مساحة العقار:١٤٤,٤٨ متر مربع

رئيس القسم

محاكم دبي
محكمة دبي الابتدائية

العدد ١٣٠٦١ بتاريخ ٢٠٢٠/١٠/١٣

اعلان حكم بالنشر
في الدعوى ٨١١/٢٠٢٠/١١ مدني جزئي

موضوع الدعوى : المطالبة بالزام المدعي عليه بمبلغ وقدره (١٦٨٣٢٩,٦٥) درهم والرسوم والمصاريف واتعاب المحاماة

طالب الإعلان / ١-ايمان سبت للمحاماة والاستشارات القانونية فردية - صفته بالقضية : مدعي

المطلوب إعلانه : ١-ارثر ماكنزي للعقارات ذ.م.م ويمثلها قانونا مديرها السيد/شاهر مروان الموصلي - صفته بالقضية : المدعي عليه - مجهول محل الاقامة

موضوع الإعلان : نعلنكم بان المحكمة حكمت بجلستها المنعقدة بتاريخ ٢٠٢٠/٩/١٦ في الدعوى المذكورة أعلاه لصالح/ايمان سبت للمحاماة والاستشارات القانونية فردية بالزام المدعي عليها بان تؤدي للمدعي مبلغ (١٦٨٣٢٨,٦٥) درهم والزمتها المصاريف وخمسمائة درهم مقابل اتعاب المحاماة حكما بمثابة الحضوري قابلا للاستئناف خلال ثلاثين يوما اعتبارا من اليوم التالي لنشر هذا الاعلان صدر باسم صاحب السمو الشيخ محمد بن راشد بن سعيد آل مكتوم حاكم دبي وتلى علنا

رئيس القسم

الامارات العربية المتحدة
وزارة العدل

العدد ١٣٠٦١ بتاريخ ٢٠٢٠/١٠/١٣

إعلان مدعي عليه بالنشر
لدى مكتب ادارة الدعوى محكمة عجمان المحكمة الابتدائية المدنيه الاتحادية
في الدعوى رقم AJCFICIREA2020 /0002208 مدني (جزئي)

الى المدعي عليه:بابر محمود محمد محمود

مجهول محل الاقامة:الامارات العربية المتحدة - امارة عجمان - شارع السلام - المنطقة الصناعيه - الروضه ٣ - فيلا ٨٧

انت مكلف بالحضور بجلسة ٢٠٢٠/١٠/٢١ امام مكتب ادارة الدعوى محكمة عجمان المحكمة الابتدائية المدنية مكتب رقم (مكتب مدير الدعوى رقم ٦) شخصيا او بواسطة وكيل معتمد وتقديم مذكرة جوابيه على الدعوى مرفقا بها كافة المستندات وذلك خلال مدة لا تزيد على عشرة ايام من تاريخ النشر وذلك للنظر في الدعوى المذكور رقمها اعلاه بوصفك مدعي عليه

مدير الخدمات القضائية

الامارات العربية المتحدة
وزارة العدل

العدد ١٣٠٦١ بتاريخ ٢٠٢٠/١٠/١٣

إعلان مدعي عليه بالنشر
لدى مكتب ادارة الدعوى محكمة عجمان المحكمة الابتدائية المدنيه الاتحادية
في الدعوى رقم AJCFICIPOR2020 /0002526 تجاري (جزئي)

الى المدعي عليه:شركة اليرموك للحداده والهندسة ذ.م.م

مجهول محل الاقامة:امارة عجمان الصناعية ١ شارع رقم ٢١ مستودع رقم ١٨ هاتف:٠٦٧٤٣٦٨٣٨ - مكاني:١٦١٢٥٧٧٥٨٨

انت مكلف بالحضور بجلسة ٢٠٢٠/١٠/٢٢ امام مكتب ادارة الدعوى محكمة عجمان المحكمة الابتدائية المدنية مكتب رقم (مكتب مدير الدعوى رقم ١) شخصيا او بواسطة وكيل معتمد وتقديم مذكرة جوابيه على الدعوى مرفقا بها كافة المستندات وذلك خلال مدة لا تزيد على عشرة ايام من تاريخ النشر وذلك للنظر في الدعوى المذكور رقمها اعلاه بوصفك مدعي عليه

مدير الخدمات القضائية

محاكم دبي
محاكم دبي الابتدائية

العدد ١٣٠٦١ بتاريخ ٢٠٢٠/١٠/١٣

اعلان بالنشر
في الدعوى ١٥٧٣/٢٠٢٠/١١ مدني جزئي

تفاصيل الإعلان بالنشر

إلى المدعي عليه : ١- جوزف جورج باخوس - مجهول محل الإقامة

بما ان المدعي : حمدان الشامسي للمحاماة والاستشارات القانونية

قد أقام عليك الدعوى وموضوعها المطالبة بالزام المدعي عليه بمبلغ وقدره (٩٨,٧٧٧) درهم والرسوم والمصاريف واتعاب المحاماة والفائدة ٩٪ من تاريخ المطالبة وحتى السداد التام

وحددت لها جلسة يوم الاثنين الموافق ٢٠٢٠/١٠/٢٦ الساعة ١٠:٠٠ صباحا في قاعة التقاضي عن بعد لذا فأنت مكلف بالحضور أو من يمثلك قانونيا وعليك بتقديم ما لديك من مذكرات او مستندات للمحكمة قبل الجلسة بثلاثة أيام على الأقل.

رئيس القسم

محاكم دبي
محكمة التنفيذ

العدد ١٣٠٦١ بتاريخ ٢٠٢٠/١٠/١٣

اعلان بالنشر

إعلان وتكليف بالوفاء بالنشر

تفاصيل الإعلان بالنشر

الى المنفذ ضده/١- فيصل راشد عبد الرشيد- مجهول محل الاقامة

بما ان الطالب التنفيذ/شركة الوفاق للتمويل ش.م.خ

ويمثله / منى احمد عبدالعزيز يوسف الصباغ

قد أقام عليكم الدعوى التنفيذية المذكورة اعلاه والزامكم بدفع المبلغ المنفذ به وقدره (١,٧٦٢,٢٠١,١٥) درهم الى طالب التنفيذ او خزينة المحكمة

وعليه فان المحكمة ستباشر الاجراءات التنفيذية بحقك في حالة عدم الالتزام بالقرار المذكور خلال ١٥ يوما من تاريخ نشر هذا الاعلان.

رئيس الشعبة

•• دبي-الفجر:

أكد تقرير أصدرته مؤسسة دبي للمستقبل بالتعاون مع هيئة الثقافة والفنون في دبي "دبي للثقافة" بعنوان "مستقبل القطاع الثقافي والإبداعي"، أن تطور هذا القطاع يعتمد على قدرته في توظيف التقنيات الحديثة بأساليب مبتكرة خلال الفترة المقبلة، لمواكبة توجه المثقفين والفنانين والمبدعين والمعارض الفنية والمؤسسات الثقافية بتبني مفهوم "التحول الرقمي" وإنتاج محتوى سمعي وبصري متاح عبر الإنترنت، ليستطيع الجمهور الوصول إليه بسهولة.

واستعرض التقرير أهم المبادرات التي أطلقتها حكومات العالم خلال الأشهر الماضية لدعم قطاع الثقافة والفنون وتعزيز قدرته على التأقلم مع "الواقع الجديد"، ومواجهة تحديات جائحة فيروس كورونا المستجد "كوفيد-١٩" التي فرضت الكثير من القيود على تنظيم الأنشطة الاجتماعية والفعاليات الثقافية المختلفة.

في تقرير أصدرته بالتعاون مع هيئة الثقافة والفنون في دبي

مؤسسة دبي للمستقبل تستشرف توجهات القطاع الثقافي والإبداعي في الإمارات والعالم

هالة بدري: القطاع الثقافي والإبداعي رافد مهم للاقتصاد الوطني

وقالت هالة بدري مدير عام هيئة الثقافة والفنون في دبي: "فرضت تداعيات أزمة كوفيد19- العديد من التحديات على قطاع الأعمال والقطاعات الاقتصادية بشكل عام، ولم يكن القطاع الثقافي والإبداعي بمعزل عن الآثار السلبية لهذه الأزمة. ويُعتبر القطاع الثقافي والإبداعي من القطاعات الاقتصادية الحيوية في العديد من الدول، ويشكل رافداً مهماً للاقتصاد الوطني، وفي ظل هذه الظروف الاستثنائية، يتحتم علينا وعلى جميع القائمين على القطاع تكثيف الجهود من أجل تطوير آليات وحلول لدعم المجتمع الإبداعي المحلي وتمكينه وضمان استمراريته وازدهاره في المستقبل، وخاصةً الشركات الصغيرة ورواد الأعمال المستقلين».

وأضافت بدري: "تعمل "دبي للثقافة" بالتعاون مع شركائها من الفاعلين على مستوى القطاع الثقافي والإبداعي لمرحلة ما بعد كوفيد19-، حيث تجري دراسات مستمرة على طبيعة التحديات التي تواجه هذا القطاع بهدف تطوير بنيته التحتية، واستكشاف سبل التعاون للمضي نحو آفاق أوسع من النمو وبلورة حلول مبتكرة تسهم في تعزيزه ليكون أقوى من ذي قبل، بما يسهم أيضاً في استقطاب المواهب للعمل والازدهار في دبي. وتعاوننا مع "مؤسسة دبي للمستقبل" في إصدار هذا التقرير يعتبر جزءاً من هذه الجهود».

وأشارت إلى أن القطاع الثقافي والإبداعي في دولة الإمارات أثبت مرونة عالية في التأقلم مع الظروف الجديدة عبر تسخير الفضاء الرقمي والتكنولوجيا للمحافظة على استمرارية المشهد الثقافي في ظل هذه الأزمة، وقالت: "مع الانتشار الواسع للمحتوى الثقافي والإبداعي على المنصات الرقمية، لا بدّ من وضع السياسات والتشريعات التي من شأنها حماية حقوق الفنانين والمبدعين وضمان أعلى معايير الملكية الفكرية، ما يشكل محوراً أساسياً من محاور استراتيجيتنا المحدّثة الرامية إلى تعزيز مكانة دبي كمركز عالمي للثقافة، وحاضنة للإبداع وملتقىً للمواهب، جهودنا في هذا الإطار مستمرة لبناء منظومة شاملة ومستدامة لتطوير الإمكانات والطاقات الإبداعية».

خلفان بلهول: تحولات جذرية في نظرة العالم لدور التقنيات المستقبلية

من جهته، قال خلفان جمعة بلهول الرئيس التنفيذي لمؤسسة دبي للمستقبل: "توفر الأدوات والابتكارات التكنولوجية فرصاً جديدة للقطاع الثقافي والإبداعي لدخول أسواق جديدة والوصول إلى شريحة أوسع من الجمهور حول العالم، عبر تطوير تجارب فنية وثقافية بأسلوب عصري ومبتكر يتيح للمهتمين فرصة تجربتها بسهولة وبعيداً عن قيود التنقل والسفر التي يشهدها العالم حالياً، كما تسهم هذه التطورات أيضاً بتشكيل قطاعات اقتصادية وفرص عمل جديدة في مجالات التكنولوجيا والإبداع».

وأكد أن دولة الإمارات طورت تجربة نموذجية عالمية في توظيف التكنولوجيا الحديثة في القطاعات الحيوية، وفي مواكبة المتغيرات المتسارعة التي يشهدها العالم، مشيراً إلى أن التطورات العالمية الأخيرة التي أحدثتها جائحة كورونا فرضت تحولات جذرية في نظرة العالم لدور التكنولوجيا المستقبلية وأبرزت أهمية تسريع توظيف تطبيقاتها في كافة المجالات.

استجابة فورية للتحديات

وتطرق التقرير إلى تأثير سياسات التباعد الاجتماعي التي فُرضت في مارس الماضي، وما تبعها من إغلاق المتاحف والمعارض وإلغاء الفعاليات الثقافية وتوقف السفر بين الدول، مشيراً إلى جانب إيجابي تمثل في قدرة القطاع الثقافي على التأقلم بسرعة وتبني أساليب مبتكرة لتجنب هذه التداعيات، ومنوهاً إلى أن من بين الأمثلة على ذلك تحويل متاحف ومعارض كثيرة مضمونها الثقافي ليكون أكثر فاعلية عبر الإنترنت، متيحة للناس تجربة مبتكرة على شكل جولات افتراضية.

وفي إمارة دبي، أطلقت "دبي للثقافة" جولات إرشادية افتراضية للطلاب عبر جميع متاحفها للحفاظ على تفاعل الجمهور مع تراث دبي الغني وتاريخها العريق، ودعمت هذه المبادرة مناهج التعليم الإلكتروني خلال فترة الحجر الصحي، واستقطبت أكثر من 11300 طالب من 94 مدرسة حكومية وخاصة من جميع أنحاء دولة الإمارات.

ونظمت الهيئة عدة ورش عمل وجلسات حوارية مع الأطراف الفاعلة في القطاع الإبداعي، تم بناء على مخرجاتها إطلاق سلسلة من المبادرات لدعم القطاع الثقافي والإبداعي. وتشمل هذه المبادرات شراكتها مع "لينكد إن" للتعليم الإلكتروني لتوفير دورات تعليمية إلكترونية مجانية في مجالات مختلفة للمبدعين؛ إضافةً إلى مبادرة "لنبدع معاً" المجتمعية الرامية إلى تشجيع المواهب لمواصلة إنتاجاتهم الإبداعية.

وتسهم هذه التوجهات في تعزيز مكانة دولة الإمارات الرائدة في قطاع الاقتصاد الإبداعي والاستثمار في تطوير المبادرات والمشاريع الثقافية والإبداعية مثل متحف اللوفر أبوظبي، وحي دبي للتصميم، وبينالي الشارقة، ومهرجان طيران الإمارات السنوي للآداب، ومركز آرت جميل للفنون، والسركال آفنيو، وأسبوع دبي للتصميم، ومعرض آرت دبي.

المشهد الثقافي والفني عالمياً

وقال التقرير إن حكومات العالم تحاول تخفيف الآثار الاقتصادية على القطاع الثقافي والفني، عبر تطبيق إجراءات قصيرة الأمد، وتقديم حوافز ومساعدات مالية مباشرة. ووجهت غالبية الدعم المالي الطارئ لرفد وحماية المؤسسات الثقافية العامة مثل المتاحف والمكتبات والمسارح، لكن هذا القطاع يعتمد بشكل كبير على الشركات الصغيرة والمتوسطة والأفراد، ويواجه كثير من تلك الشركات وأولئك العاملون حالياً خسائر كبيرة في الأجور، ستستمر إلى ما مرحلة ما بعد "كوفيد19-"، لمحدودية وصول كثير منهم إلى فرص الدعم والتمويل.

مبادرات عالمية داعمة

واستعرض التقرير مجموعة من المبادرات العالمية التي تم إطلاقها مؤخراً لدعم القطاع الثقافي والإبداعي، حيث أطلقت وزارة الثقافة والشباب في دولة الإمارات "البرنامج الوطني للإغاثة الإبداعية" الذي يقدم الدعم للمبدعين العاملين في قطاع الصناعات الثقافية والإبداعية، ويستهدف تقديم منح مالية للأفراد المستقلين والشركات الناشئة تصل الى 4.6 مليون درهم، وأنشأ مجلس الفنون في إنجلترا صندوق مساعدات طوارئ بقيمة 160 مليون جنيه إسترليني لدعم الفنانين والمنظمات الفنية، وخُصص ذوو الأعمال المستقلة بعشرين مليوناً منها. فيما طبّق مجلس هونغ كونغ لتنمية الفنون "خطة دعم لقطاع الثقافة والفنون"، ودعم الذين تأثرت أعمالهم وأنشطتهم من الفنانين والمنظمات الفنية الصغيرة والمتوسطة.

كما أطلقت الحكومة الأسترالية حزمة دعم بقيمة 250 مليون دولار أسترالي، وخصصت الحكومة المكسيكية 1.3 مليون دولار لدعم الفنانين والعاملين بالمهن الثقافية، وأنشأت وزارة الرياضة والفنون والثقافة في جنوب إفريقيا صندوق إعانة بقيمة 8.3 مليون دولار، لدعم الفنانين والرياضيين والفنيين، وخصصت السويد 45 مليون يورو لدعم الفنانين المستقلين والمنظمات في قطاع الثقافة، من خلال مؤسسات مثل مجلس الفنون السويدي ولجنة منح الفنون.

توصيات

وأوصى تقرير " مستقبل القطاع الثقافي والإبداعي" بتعزيز مبادرات الدعم المالي الحكومي، وجذب المواهب وتشجيعها على البقاء، وزيادة التعاون بين القطاعين الحكومي والخاص، وتعزيز حماية المحتوى والمصالح الاقتصادية لضمان أعلى معايير الملكية الفكرية، ودعا صناع القرار لتطوير خطط بناء المواهب ورعايتها وتوفير منصات محلية وعالمية لتعزيز نجاحها.

وقال التقرير إن التحديات الرئيسية الحالية تكمن في أهمية وضرورة تسريع دعم المبادرات التي تخفف الآثار السلبية للجائحة على المدى القصير، وتساعد على إيجاد فرص جديدة على المدى المتوسط للجهات الخاصة والعامة وغير الربحية الفاعلة في الإنتاج الثقافي والفني، مؤكداً أهمية تطوير واتخاذ إجراءات شاملة لضمان استمرارية قطاع الثقافة والفنون.

٥٠ فنانا ايطاليا في أكبر معرض للفنون التشكيلية بأبوظبي

•• أبوظبي - الفجر:

تستضيف مدينة الختم التراثية في إمارة أبوظبي اليوم الثلاثاء أكبر تجمع للفن التشكيلي يضم 50فنانا من ايطاليا إلى جانب مجموعة من الفنانين التشكيليين من الامارات في المعرض الذي تنظمه الفنانة الايطالية اوريللا كوكي بالتعاون مع مجموعة برنس الفنية الايطالية ويقام داخل استراحة أرت هب برعاية الفنان التشكيلي الإماراتي أحمد اليافعي مؤسس أرت هب .

ويشارك في المعرض الذي يستمر حتى السابع عشر من الشهر الجاري عدد من فناني الامارات وهم:

عبد الله خلفان ، شيماءسالم، ميثاء الكتبي ، فرشتة البستكي ، أمل بن لوتاه ، ومريم القاسمي كما تشارك في المعرض الإعلامية والفنانة التشكيلية السورية عبير يونس بعرض احدث ما أنتجته من لوحاتها الفنية.

ويحضر حفل افتتاح المعرض مساء غد الفنان الايطالي ارماندو برنسيب رئيس مجموعة برنس الفنية الايطالية

وقالت الفنانة الايطالية المقيمة في الامارات اوريللا كوكي: بعد نجاح الجولة الفنية التي نظمناها لفناني الامارات في ايطاليا الشهر الماضي نقدم هذه المبادرة في الامارات منطلقين من "الختم" مدينة التراث والسياحة والفعاليات المتميزة على وهي امتداد شهور العام مبادرة قادمة من إيطاليا إلى الإمارات العربية المتحدة وتهدف إلى خلق تبادل ثقافي بين الدولتين الصديقتين حيث سيعرض الفنانون الإيطاليون والفنانون الإماراتيون أعمالهم الفنية معا ، ما بين التصوير الفوتوغرافي واللوحات والمنحوتات.

وأشارت كوكي إلى ان المعرض شو ينتقل إلى إمارة دبي حيث يقام في التاسع عشر من الشهر الجاري في منطقة الفهيدي التاريخية

على شاشة تلفزيون الشارقة الليلة 10 مساءً

علي الخوّار يكشف لجمهور حكايتي تفاصيل لقائه بالشيخ زايد ويروي سرّ أنا جندي

•• الشارقة-الفجر:

في إطلالة استثنائية، يستضيف البرنامج الحواري الجديد "حكايتي" الذي يبث على تلفزيون الشارقة التابع لهيئة الشارقة للإذاعة والتلفزيون، شاعر الوطن، علي الخوار ليعرّف المشاهدين على كنوز وحكايات لم يتطرق لها من قبل، سيرافقه في سردها الإعلامي حسن يعقوب المنصوري مقدّم البرنامج، الذي سيقف عن كثب على أهم المحطات التي شكّلت مسيرة الشاعر.

وسيكون الجمهور الليلة (الثلاثاء 13 أكتوبر) في تمام الساعة 10 مساءً على موعد مع تفاصيل خاصة من حياة الخوّار الشعرية والإبداعية، حيث سيتحدث عن أول لقاء جمعه مع -المغفور له بإذن الله- الشيخ زايد بن سلطان آل نهيان، وأثره على نفسه ووجدانه، فيما سيكشف ولأول مرة عن سرّ تأليفه لقصيدة "أنا جندي" الشهيرة، وسيتحدث عن ديوانه الشعري "هلوسات 2020" وغيرها الكثير من المحطات المضيئة في مسيرته.

وسيتعرّف المشاهدون على الثقة التي مُنحت للخوار ليكون مشرفاً على القصائد المغناة للمغفور له بإذن الله الشيخ زايد بن سلطان آل نهيان، كما سيستمعون لشهادات حيّة لعدد من أصدقاء الشاعر أمثال محمد المرزوقي، والإعلامي محمود يوسف، إضافة إلى عرض صور نادرة عن طفولة الخوار تبرز ملامح من حياته، وعشقه لكرة القدم وناديٍ العين.

أبدع في صناعتها نخبة من المخرجين الشباب

«الفنّ يجمعنا» تعرض مساء اليوم خمسة أفلام عربية وأجنبية

•• الشارقة-الفجر:

تواصل الفعالية الاستثنائية (الفنّ يجمعنا)، التي تنظمها مؤسسة "فنّ" المعنية بتعزيز ودعم الفن الإعلامي للأطفال والناشئة في الإمارات حتى 16 أكتوبر الجاري، الاحتفاء بالإبداعات السينمائية وصنّاعها، حيث سيكون الجمهور على موعد مساء اليوم الثلاثاء مع خمسة أفلام عربية وعالمية لمخرجين شباب ستتولى عرضها منصة viemo فيمو للفيديو.

تنوّع وأفكار متميزة

وتضم قائمة الأفلام التي ستعرض غداً من الساعة 5 وحتى 6 مساءً: فيلم "الرصيد صفر" للمخرج الكويتي سيد عبد الله الرفاعي، الذي يتطرق على امتداد 5 دقائق للحديث عن الصراع الذي يدور بين العقل والعاطفة وكيف يستغل بعض الأشخاص طيبة الآخرين لتحقيق غاياتهم ومآربهم، فيما سيحظى الجمهور بفرصة مشاهدة فيلم الرسوم المتحركة ثنائي وثلاثي الأبعاد "أوبالي" (4 دقائق) لمجموعة من المخرجين الشباب، الذي يروي قصة فتاة شابة تحاول الوصول إلى مقهى في العاصمة باريس يحمل اسم الفيلم، لكنها تتفاجأ بأن الأزقة غُمرت بالمياه فتمضي برحلة يتخللها سيل من الأحداث فهل تنجح بالوصول؟.

سينما إماراتية

وسيكون عشّاق الفنّ السابع على موعد مع الفيلم الإماراتي "طعامة" (8 دقائق)، للمخرج الشاب عبد الله آل علي، الذي يستعرض فيه قصة طفل وحكاية ابتلاعه لنواة حبة تمر، حيث تسخر منه والدته بقولها: "لا تشرب الماء كي لا تنمو بداخل معدته شجرة"، فما الذي سيحصل له؟

صمت

في الوقت ذاته تعرض الفعالية الفيلم الإسباني الصامت "مويدرا" (9 دقائق) لمخرجه سيزار دياز ميليندیز، الذي يروي حكاية مخلوق خرافي يشبه السحلية وحظه العاثر الذي أخرجه من الماء لتبدأ رحلته في البحث عن مكان آمن يقيه من أشعة الشمس فهل سينجح في الوصول إلى غايته؟

مواجهة

ومن جمهورية مصر العربية، وعلى امتداد 18 دقيقة، يجسد المخرج أيمن صقر، في عمله السينمائي "غالية" قصة الشابة غالية التي تواجه السلطة الأبوية بعد وفاة زوجها، والآثار القاسية للنظرة الذكورية، لكن في ذات يوم تسألها ابنتها سؤالاً يترك أثراً في داخلها بشكل كبير، ويمنحها القوة لمواجهة كلّ ما يحيط بها، فما الذي باحت به الطفلة في هذا الفيلم الذي يعدّ العمل الأول للمخرج.

وسيكون الجمهور على موعد مع باقة مختارة من الأفلام التي ستعرض حتى يوم الجمعة المقبل على منصة الحدث.

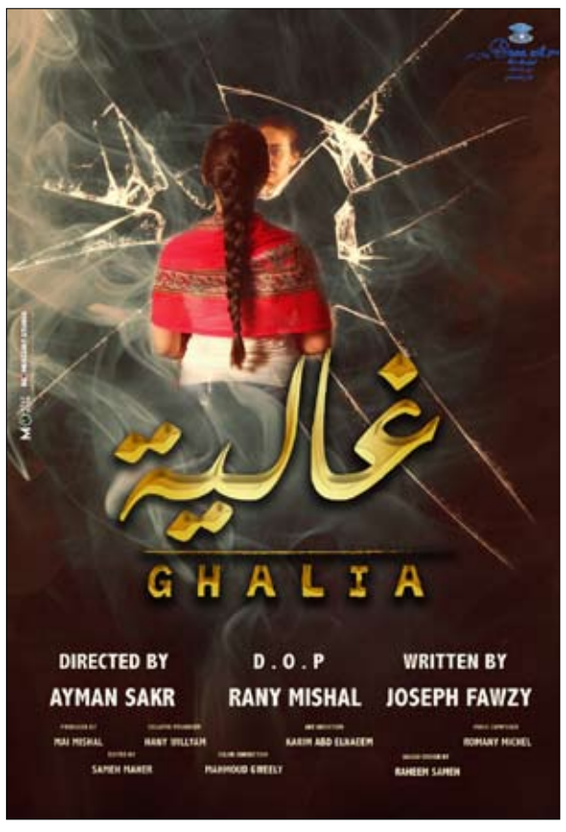

ويأتي تنظيم فعالية الفنّ يجمعنا عن بُعد لتكون بديلاً عن مهرجان الشارقة السينمائي الدولي للأطفال والشباب الذي تم تأجيله هذا العام نظراً لانتشار فايروس كورونا المستجد بهدف إبقاء الجمهور العاشق للفنّ السينمائي على مقربة من جماليات الفنّ السابع وصنّاعه، وتواصل تقديم الإبداعات السينمائية والفنية في مختلف الظروف.

أعمالها تتحدث عن نفسها

لوسى: أحب الأعمال التي تحتوي على تمثيل جدي

رحلة طويلة من العطاء والاجتهاد والنجومية خاضتها النجمة "لوسي" طوال مشوارها الفني، أعمالها تتحدث عن نفسها ويكفي مشاركتها في بدايتها مع أهم المؤلفين والمخرجين، منهم الكاتب الروائي أسامة أنور عكاشة والمخرج إسماعيل عبد الحافظ، ولهذا لم تكن أبدا ممثلة عادية، بل هي حالة استثنائية..

في هذا الحوار تتحدث "لوسي" عن فيلمها الجديد "تسليم أهالي"، وتعاونها مع دنيا سمير غانم، كما تتحدث أيضا عن فيلمها "ورقة جمعية"، وغيرها الكثير والكثير.

• حدثينا عن فيلمك الجديد تسليم أهالي؟

- أنا ضيف شرف فى الفيلم، أقوم بتجسيد شخصية رئيسة عصابة تدعي "كبائر"، وهى شخصية جديدة علي لم أقدمها من قبل، والفيلم كوميدي، بطولة دنيا سمير غانم، هشام ماجد، تأليف شريف نجيب وإخراج خالد الحلفاوي، وكلها عوامل شجعتني للموافقة على الفيلم.

• ماذا عن تعاونك مع دنيا سمير غانم؟

- أحبها جدا، وتحدثت إلي، قائلة "مش شايفة حد غير حضرتك فيه، ولما تكوني بتحبي حد بتحبي تعملي معاه أي مجاملة، ولو العمل مش حلو كنت هرفض هقدمه".

• كيف كان التصوير في ظل انتشار فيروس كورونا؟

- صورنا العمل قبل فيروس كورونا، وكان يتبقي يوم واحد وينتهي الفيلم، ولكنني انتهيت من مشاهدي منذ فترة طويلة.

• ماذا عن فيلم ورق جمعية؟

- الفيلم بعد غياب 12 سنة عن السينما، وتلقي إشادات من النقاد والصحفيين ووصلنى تعليقات حلوة، وقدمت الشخصية بدون مكياج.

• ما سبب غيابك عن السينما؟

- الورق أهم من التواجد، "لما بيجيلي دور حلو بمسك فيه وأقدم عمل جيد، وده أهم من إني أكون موجودة وخلاص".

• قدمت أدوار الأمومة كثيرا.. ما أكثر عمل أثر فيك؟

- كل عمل يترك بصمة، فمسلسل سلطان الغرام ترك في قلبي شيئا، و"الباطنية وولي العهد"، كل أم فى العملين لها صفاتها وشخصيتها وبصمة ربنا خلقنا بها، وكل عمل فيه أمومة قدمتها شبه بعض في الأمومة لكن الشخصية مختلفة وكلهم قريبين من قلبي لأنني لن أوافق علي عمل لا يعجبني.

• ما الصعوبات التي تواجهك أثناء تحضير الشخصية؟

- أتعب جدا في تحضير الشخصية حيث أحضر الملابس لكل مشهد، والاستايلست يتعب معي جدا، لأنني في كل مشهد أقوم بترتيب لون الملابس.

• ما العمل الذي تعتبرينه "وش السعد"؟

- مسلسل ليالي الحلمية حيث قدمت شخصية "حمدية، وأرابيسك، وشخصية "بياضة" في مسلسل زيزينيا.

• هل هناك دورا تحلمين بتجسيده؟

- أتمني تقديم شخصية ضريرة، أو شخصية خرساء، فأنا أحب الأعمال التي تحتوي على تمثيل جدي، "أنا بحب لما أقدم عمل يكون مش شفوي"، فمثلا عندما قدمت شخصية مدمنة سافرت لمصحة للإدمان في باريس، لأري شكل المدمن عندما تتأخر عليه جرعة المخدر، وأيضاً مشهد ضرب الرصاص في مسلسل كناريا وشركاه سألت عن المدة التى تستغرقها ضربة الرصاص فى الوصول للموت، والمسافة، وماذا يحدث فى حال إطلاق رصاصتين، وأهتم بتفاصيل كل عمل.

• هل السوشيال ميديا له تاثير عليك؟

- لا أمتلك أى حساب على فيس بوك، ولدي إنستجرام وواتس أب، وعندما يكب لي أحد كومنت، مثل "وحشتيني أو المشهد ده كان حلو أرد عليه وأقول شكرا، غير كده مش شاغلة كل وقتي".

• هل الفن يسرق حياة الفنان؟

- الفن يسرق من العمر، فلو كان هناك مشهد موت يحدث لك انهيار عصبي لمدة نصف ساعة، وفي فيلم "كرسي في الكلوب" مشهد الجري حدث لي شرخ وقطع في الوتر في ذراعي.

حنان مطاوع تحذّر الجمهور وتطلب المساعدة

كشفت الممثلة المصرية حنان مطاوع عن حساب ينتحل إسمها، محذّرة الجمهور من التواصل معه. ونشرت عبر صفحتها الخاصة صورة للحساب وعلّقت بالقول:

«ده حد منتحل اسمي وبتبعت للكل، ممكن تساعدوني نقفل الأكونت ده».

يُذكر أن حنان مطاوع عُرضت لها مؤخراً حكاية «أمل حياتي» من مسلسل «إلا أنا» من بطولة بيومي فؤاد، سلوى عثمان، حنان سليمان، صبري عبد المنعم، رامي الطمباري، نور محمود، نانسي صلاح وغيرهم من النجوم، وهو من إخراج أحمد حسن.

رويدا عطية تُشيد ببرنامج «ذا فويس سينيور»

نشرت الفنانة السورية رويدا عطية تغريدة عبر حسابها الخاص أشادت من خلالها ببرنامج " ذا فويس سينيور " ، مبدية إعجابها به وبفكرته وبالأصوات التي ظهرت في حلقة يوم أمس .

كما كشفت رويدا عطية عن إنحيازها للمشترك " فيصل حلاق " للعلاقة التي تجمعها به منذ فترة طويلة وحبها له كإنه والدها على حد وصفها .

فكتبت قائلة : " ذا فويس الكبار ممتع جدا بتحس عم نشوف أهالينا وكبارنا اللي بنضل نستمد قوتنا منن .. أنا بنحاز ل فيصل حلاق لأني تربيت على إيديه وأكلت وشربت من خير بيته وبحبو وكأنه أبي .. كل التوفيق إلك لأنك بتستاهل وبتستاهل كتير " .

يذكر أن الحلقة الأولى من الموسم الأول لبرنامج ذا فويس سينيور عرضت يوم أمس الأربعاء وشهدت عددا من الأصوات الرائعة التي حازت على إعجاب لجنة التحكيم المكونة من كلا من الفنانين : هاني شاكر وسميرة سعيد ونجوى كرم وملحم زين .

رزان مغربي تتحضّر لبرنامج جديد في رمضان 2021

في شهر رمضان الماضي، استطاعت الإعلامية والفنانة رزان مغربي تخطي حاجز الخوف من كورونا بعد عملية الحظر الواسعة التي شهدها العالم، ما عُرف بالموجة الأولى.

والواقع أن مغربي التي عانت في تلك الفترة وعاشت في الفندق إلى جانب زملائها من ممثلين وفريق عمل برنامج "اغلب السقا"، قدمت البرنامج ولقي بحسب الصباح الشركة المنتجة وأم بي سي نسبة مشاهدة عالية، خصوصاً أن الناس كانت في الحجر المنزلي.

وتؤكد معلومات خاصة لنواعم أن مغربي تعمل مجدداً على تقديم برنامج جديد يجري الإعداد له ما بين بيروت والقاهرة لمناسبة شهر رمضان 2021، وتؤكد أن الخطوط العريضة لهذا البرنامج وُضعت لكنها لا تريد الإفصاح عن المنتج ولا المحطة التي ستتبنّى عرضه.

إلى ذلك، تنهي مغربي قريباً تصوير فيلم "صابر وراضي" إلى جانب الممثل أحمد راضي، وتجسد دور سكرتيرة لرجل مقعد وتحاول مساعدته وسط أحداث مشوقة.

يُذكر أن مغربي تقيم في القاهرة إلى جانب والدتها وابنها رام.

منوعات
الفجر

ماذا يحدث لو شربت الماء فقط مدة شهر كامل ؟!

يعتبر الاستغناء عن المشروبات الغازية أو القهوة والكحول أمرا صعبا رغم محاولة البعض التوقف عن تناولها، ولكن هل تعلمون مدى فائدة شرب الماء وحده ؟ ..

هنالك عدد من الفوائد الصحية الناجمة عن شرب الماء الضروري لصحة الإنسان، وفقا لما وجده كريس بيلي الذي شرب الماء فقط لمدة شهر كامل، وفيما يلي أهم الفوائد الحاصلة:

-1الحصول على سعرات حرارية أقل:
إن شرب كوب من الشاي مع السكر يُكسبك 30 سعرة حرارية، وتحتوي عبوة المشروبات الغازية (500 مل) على 210 سعرات حرارية. أما الماء فلا يحوي أي سعرات حرارية ويروي عطشك بشكل أفضل.

-2 يحد من الشهية: يساعد الماء على قمع الشهية.

-3 دماغك سيعمل بشكل أفضل: يحوي الدماغ نحو 75 إلى 85% من الماء، وكلما شربت ماء أكثر استمر دماغك بالعمل بشكل أفضل، ويساعد الماء كذلك على التركيز والحفاظ على مستويات الطاقة.

-4 الماء أرخص ثمنا: فهو لن يحافظ على صحتك فقط بل على محفظتك أيضا.

-5 يحفز عملية التمثيل الغذائي: عندما تشرب الماء في الصباح، ستتحفز عملية التمثيل الغذائي لديك طوال اليوم. ووجد الباحثون أن شرب 500 مل من الماء يرفع معدل الأيض بنسبة 30% لدى الرجال والنساء.

-6 الماء سيحسن البشرة: إن التحول من شرب المشروبات السكرية إلى الماء سوف يؤثر على صحة بشرتك. فالماء يساعد على ترطيب البشرة ويوقف الصداع الناجم عن الجفاف.

-7 الماء يساعد القلب: إن كنت تعاني من الجفاف أصبح الدم أكثر سمكاً وعمل الدم بجهد أكبر لضخه. ووجدت دراسة أن شرب أكثر من 5 أكواب من الماء يوميا يخفض فرص حدوث نوبات قلبية بنسبة 41%، مقارنة مع شرب أقل من كأسين في اليوم.

-8 الماء يساعدك على القيام بالتمارين الرياضية من خلال شرب كميات كبيرة منه للحصول على مرونة أفضل في العضلات.

قرأت لك

الينسون

أوضح الدكتور أحمد الخطيب، أخصائي التغذية العلاجية وعلاج السمنة والنحافة، جامعة القاهرة، أن هناك فوائد صحية عديدة لتناول مشروب الينسون الدافئ وأهمها، أنه مسكن للألم، ويساعد على تهدئة ألم البطن "المغص" عند الأطفال، في حالة معاناة الطفل من الإصابة بنزلات البرد، وكذلك يقلل ألم البطن التي تتعرض لها السيدات فترة الدورة الشهرية.

ويفيد تناول مشروب الينسون في علاج التهابات الحلق، الناتجة عن الإصابة بنزلات البرد والأنفلونزا، وكذلك في حالة إصابة الشخص بالسعال الشديد والمصاحب لوجود بلغم، وتقليل حدة الألم السعال الشديدة.

لذلك ينصح الدكتور أحمد، بالاهتمام بتناول مشروب الينسون المفيد لصحة الكبار والأطفال، بدلا من المشروبات الغنية بالكافيين، التي يتسبب الإفراط في تناولها في الإصابة ببعض الأضرار الصحية العديدة.

سؤال وجواب

- **كم عدد ضربات نبض الطفل في الدقيقة؟**

85 نبضة

- **من بين الحواس الخمسة. ما هي الحاسة الأقل فعالية؟**

حاسة الشم

- **نقار الخشب ينقر جذوع الأشجار ليضع بيضه في الثقوب لحمايتها ... فما هي سرعة نقار الخشب في النقر ؟**

سرعته أكثر من 8 مرات في الثانية أي حوالي 500 مرة في الدقيقة

- **من أين يستخرج الفلين؟**

من أحد أنواع شجر البلوط

- **ما عكس كلمة رجل عصامي؟**

رجل عظامي

- **ما اسم الغدد التي تقوم بتنقية الدم وتطهيره؟**

الغدد الليمفاوية

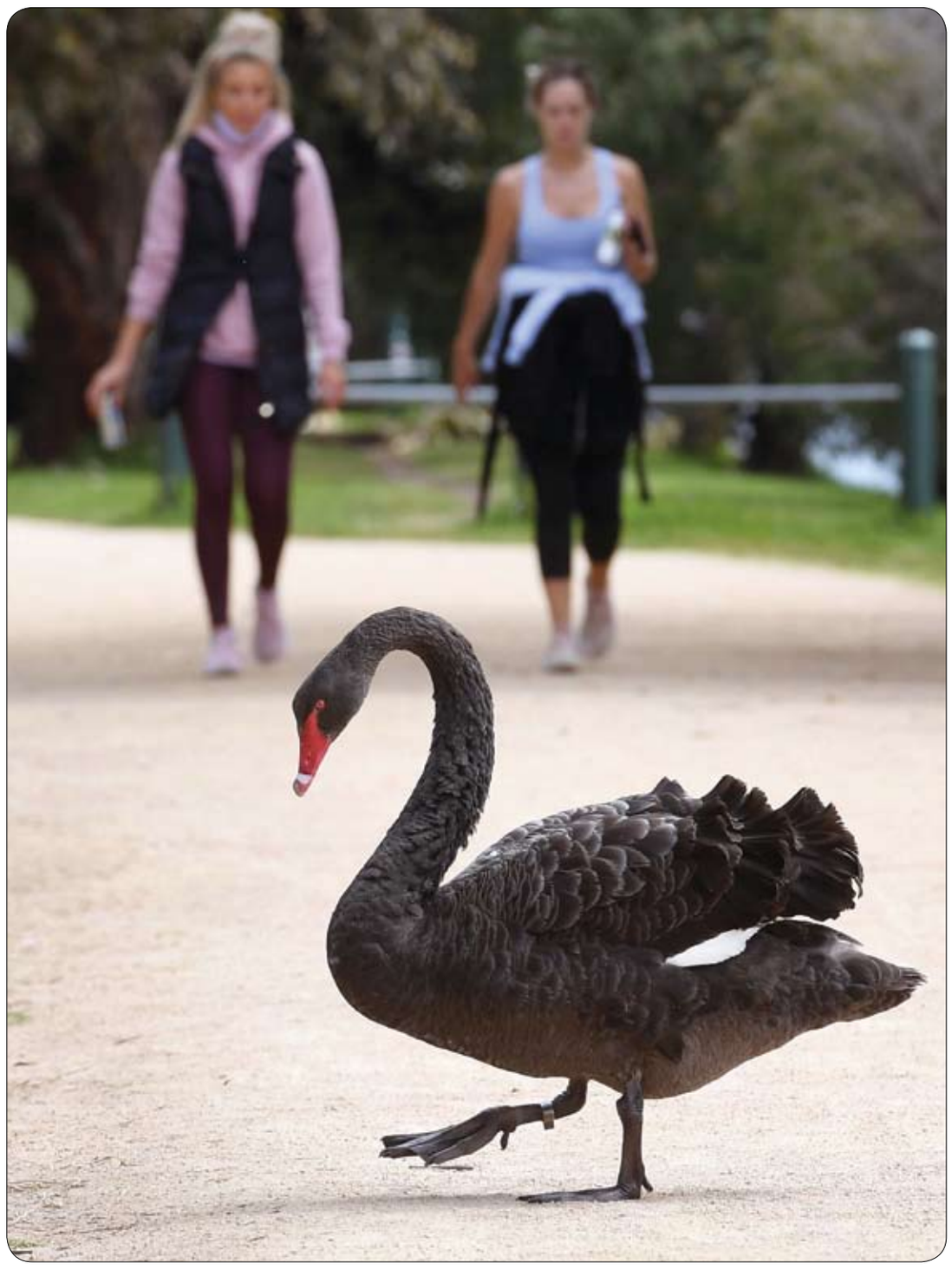

بجعة تعبر طريقا داخل منتزه بينما يتجول الناس حول بحيرة ألبرت بارك في ملبورن. ا ف ب

الزهايمر.. 9 عادات تزيد خطر الإصابة بالمرض منها شرب القهوة!

الزهايمر أحد اشكال الخرف الأكثر شيوعاً، ويتسم بحدوث تدهور في الذاكرة والتفكير والسلوك والقدرة على الاضطلاع بالأنشطة اليومية. ووفقاً للدراسات الحديثة، فإنَّ هناك بعض العادات اليومية التي من شأنها أن تعزز ظهور هذا المرض العصبي. وفي الفترة الأخيرة، أثبت الباحثون في المعهد الوطني للصحة والأبحاث الطبيةInserm ، أنّ مرض الزهايمر لا يتم تمييزه بشكل منهجي بفقدان الذاكرة. وهناك في المجمل 10 علامات رئيسية توحي إلى وجود المرض، ومنها اضطراب اللغة والتغييرات في المزاج والشخصية، واضطرابات التوجه وسوء الحكم، ومشاكل في الوظائف التنفيذية، بحسب "توب سانتيه"، لذا من المهم تصحيح العادات اليومية السيئة لتفادي الإصابة بمرض الزهايمر.

إذا كان مرض الزهايمر وراثياً، إلا أن العوامل البيئية والعادات اليومية من شأنها كذلك أن تسبب وتفاقم المرض. الصدمات أو الضربات على الرأس، ونظام التغذية وفقدان النشاط البدني وزيادة الوزن من الأشياء التي قد تكون جزئياً من عوامل الخطر، وعلى أساس يومي، فإنَّ بعض العادات تستحق أن يتم تصحيحها؛ من أجل تقليل خطر الإصابة بالمرض، وهي:

التشاؤم: هل تتركين نفسك أسيرة للأفكار السوداء بسهولة دائماً؟ عليك الحذر: أشارت إحدى الدراسات الحديثة إلى أن تكرار الأفكار السلبية يعمل على تسارع التدهور المعرفي، ويزيد من خطر الإصابة بمرض الزهايمر.

قلة الحركة والخمول الشديد: لا تعمل جيناتنا حقيقة بشكل جيد إلا عندما نتحرك. ومن الضروري جداً المشي طوال النهار؛ من أجل إبطاء التدهور المعرفي المرتبط بالتقدم في العمر. ويشير البروفيسور كاريه، من جامعة رين الفرنسية، قائلاً: "والأفضل هو المشي ضمن مجموعات، ومناقشة أو تذكر وترديد قصائد الطفولة. يجب تدريب الدماغ أثناء المشي إلى الأمام".

مشاهدة التلفزيون كثيراً: تشير التقديرات إلى أن قضاء ما مقداره من ساعتين إلى أربع ساعات يومياً أمام التلفزيون قد يعرّض الدماغ إلى التلف. ومن شأن ذلك أن يزيد خطر الإصابة بمرض الزهايمر بنسبة تصل إلى 54 في المائة.

عدم معالجة الشخير: يزداد خطر الإصابة بمرض الزهايمر كثيراً بشكل خاص في حالات انقطاع النفس أثناء النوم. وسبب ذلك هو تشكيل لويحات بيتا – أميلويد، وبشكل كبير في حالة انقطاع النفس المنتظم أثناء النوم، كما أن بروتين بيتا – أميلويد هو إحدى علامات مرض الزهايمر.

شرب الكحول: يزيد الكحول عندما يتم شربه بإسراف خطر الإصابة بأمراض الخرف بحوالي ثلاث مرات. وفيما يتعلق بمرض الزهايمر؛ تشير التقديرات إلى أن شرب 6 أكواب (أو أكثر) من الكحول في اليوم بالنسبة إلى الرجال، وحوالي 4 أكواب (أو أكثر) في اليوم بالنسبة إلى النساء؛ يعمل على مضاعفة خطر الإصابة بهذا المرض.

مساحة للتلوين

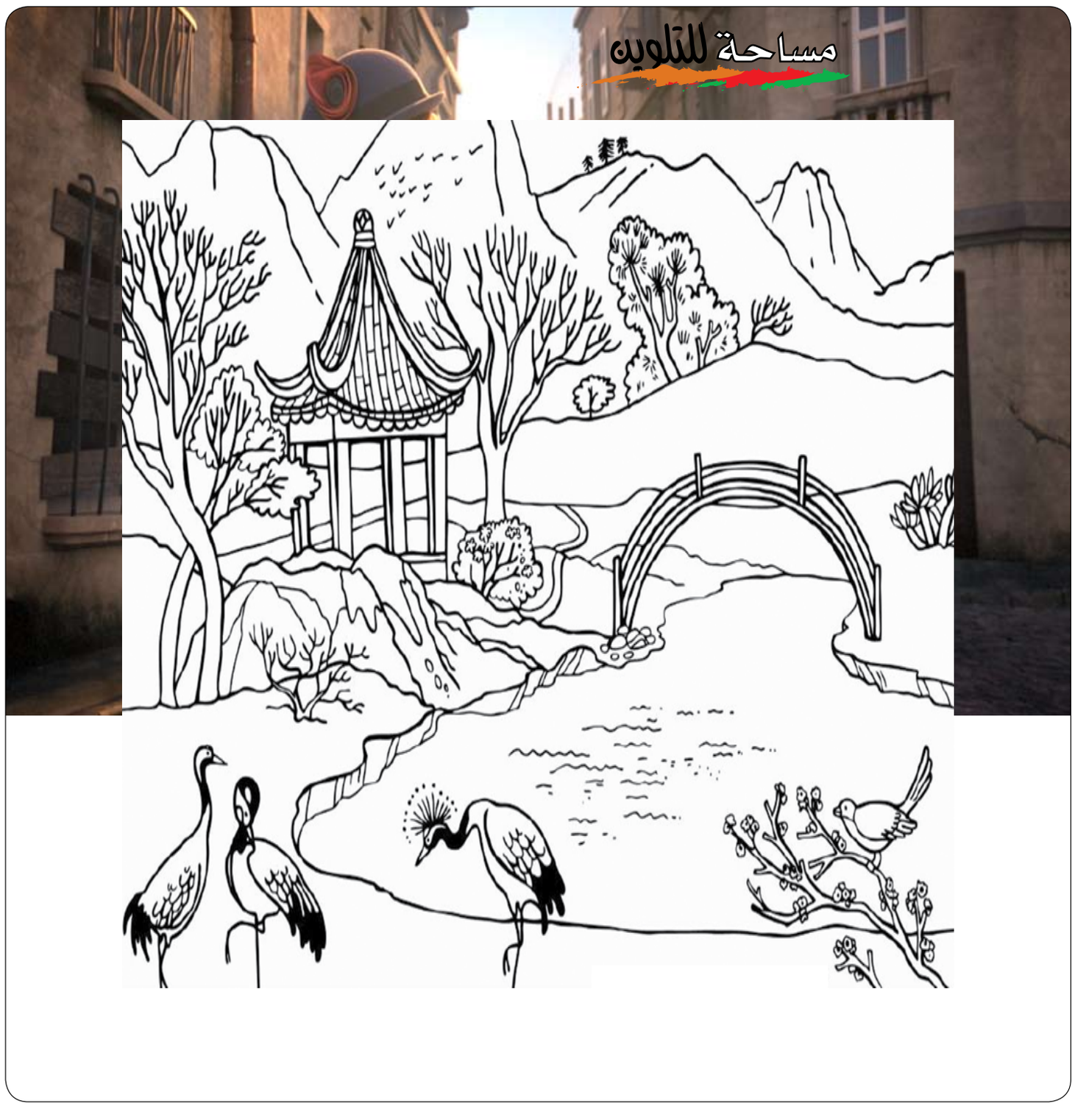

هل تعلم؟

- لسان القط سلاحه الدائم فهو مملوء بغدد تفرز سائلاً يضمد جرحه عدة مرات حتى يلتئم.
- روى أحد الباحثين أنه سمع عن طائر قام بتجبير قدمه المكسورة باستعمال الطين وعيدان الحطب.
- أكبر جزء من فيتامينات الفاكهة يوجد في قشرها ولذلك ينبغي أن نأكلها بقشرها.
- عصير الفاكهة وحده يجب تناولة بسرعه فالأنتظار يعرض فيتاميناته لأكسدة الهواء كما أن بعض الأنواع تفسد بسرعه وأهمها الجزر.
- من خل ال تحليل دموع البشر تبين أنها تحتوي على مواد كيمائية مسكنة للألم يفرزها المخ عندما يبكي الأنسان.
- إذا مات الفيل وهو واقف فانه يظل واقفاً لبضع ساعات قبل أن يسقط أرضا.
- زئير الأسد يمكن سماعه من على مسافة 8 كيلومترات
- النعامة تعيش حتى 75 عاما وتظل قادرة على التكاثر حتى سن الخمسين.
- في مصر الفرعونية كان الأسبوع يتألف من 10 أيام.
- يتعين على معدة الإنسان أن تفرز بطانة مخاطية جديدة كل أسبوعين وإلا فإنها ستهضم نفسها.
- هناك نوع من النمل يشتهر باسم (النمل السفاح) وذلك لأنه يشن غارات على مستعمرات النمل المجاورة له حيث يقتل ملكاتها وينهب محتوياتها ثم يقتاد عددا من ذلك النمل ويجبره على العمل كعبيد لديه!

قصة اللص والأمين!

تقابل رجلان في أحد الأسواق احدهما طيب يرضى بما قسمه الله فيحمل للناس اغراضهم مقابل مبلغ بسيط او يقوم باداء بعض الاعمال في المحال بأجر، اما الاخر فهو خبيث يتلصص على الناس ربما يستطيع ان يسرق شيئا او يحاول ان يعمل في المحال الكبيرة المزدحمة ليستطيع ايضا ان يسرق ما تطوله يداه.. تقابل الرجلان في دكان واحد فقد استأجرهما صاحب الدكان لتنظيف مخازنه واخذ يراقب الطيب والخبيث. اخذ الرجل الخبيث يتجول في المخازن وكلما رأى شيئا صغيرا غاليا اخذه ووضعه في جيبه او صدره وكلما رأى شيئا يؤكل تناول منه حتى امتلأت معدته بل لقد جلس لأخذ قسط من النوم اما الطيب فكان يعرف ان الله هو الذي يراه فعمل بهمة ونشاط وامانة حتى انتهي من التنظيف والترتيب والتحميل في الوقت الذي شبع فيه الخبيث نوما فلما استيقظ سأل ان كان صاحب الدكان جاء فقال الطيب لم يحضر ولم يرك نائما .. هنا دخل صاحب الدكان فما كان من الخبيث الا ان تظاهر بانهاء اخر عمل في يده ثم جلس على الارض وقال كفاني تعبنا اليوم كثيرا وجعنا ايضا فضحك صاحب الدكان وقال نعم سأحضر الطعام حالا .. وصفق بيديه فدخل رجلان عملاقان هما ولديه وقال لهما هذا يريد ان يأكل ويرتاح واشار على الطيب وذاك يريد ان يأكل ويرتاح وينظف نفسه ..واشار على الخبيث فأخذا الرجل الطيب إلى الدكان وقدما له الطعام الشهي وفراشا للراحة ومبلغا محترما نظير تعبه ،ثم دخلا وامسكا بالخبيث وقلباه رأسا على عقب فأوقعاه كل ما في جيبه وصدره ثم نفضاه جيدا من كل ما سرقه وبعد ذلك لقناه درسا قويا واعطياه ضربا مبرحا كاد ان يصيبه بعاهات مختلفة ومن ثم القياه خارج الطريق ووقف احدهما ليعلن ان هذا الرجل لص وافاق وحذار من التعامل معه مما دفع الرجل الخبيث ان يجري مسرعا خارج السوق قبل ان يتكاتل عليه الاخرون اما الطيب فقد طلبه صاحب الدكان عاملا لديه بأجر جيد جزاء امانته وطيبته .