الفجر

يومية - سياسية - مستقلة
www.alfajrnews.ae

الاثنين 13 نوفمبر 2023 م - 29 ربيع الآخر 1445 العدد 13999
Monday 13 November 2023 - Issue No 13999

28 صفحة- الثمن درهمان

أسسها عام 1975 عبيد حميد المزروعي

مقتل 5 جنود أمريكيين في سقوط طائرة بالبحر المتوسط

•• واشنطن-ا ف ب:

قضى خمسة عسكريين أميركيين في تحطم طائرتهم في البحر الأبيض المتوسط خلال تدريب الجمعة، وفق ما أعلنت الأحد القيادة العسكرية الأميركية في أوروبا (يوكوم). ولم يحدد الجيش الأميركي نوع الطائرة أو المكان الذي كانت تحلق فيه، لكن الولايات المتحدة تنشر حاملة طائرات في المنطقة في إطار جهودها لمنع تحول الحرب بين إسرائيل وحماس إلى نزاع إقليمي.

وقالت (يوكوم) في بيان: خلال مهمة روتينية للتزود بالوقود جوا في إطار تدريب عسكري، تعرضت طائرة عسكرية أميركية تقل خمسة من عناصر الجيش لحادث مؤسف وتحطمت في البحر الأبيض المتوسط. ولقي العناصر الخمسة الذين كانوا في الطائرة حتفهم.

وتواجه القوات الأميركية في المنطقة تصاعدا في الهجمات المرتبطة بالنزاع في الأسابيع الأخيرة، وتم استهدافها أكثر من 40 مرة منذ منتصف تشرين الأول-أكتوبر، ما أدى إلى إصابة عشرات من العسكريين الأميركيين بجروح طفيفة.

مواقيت الصلاة
الفجر..... 05:17
الظهر..... 12:09
العصر..... 03:15
المغرب..... 05:40
العشاء..... 06:55

ص 04 أخبار الإمارات
مكتب التطوير والمستقبل يطلق تقرير 10 فرص مستقبلية كبرى في بداياتها الصغرى

ص 11 عربي ودولي
بعد الجسر.. الحرب تدمر المئات من منشآت الخرطوم الاستراتيجية

ص 16 الفجر الرياضي
22 فائزا يدوّنون أسماءهم في سجل أبطال جائزة أبوظبي العالمية للجوجيتسو 2023

انطلاق معرض دبي للطيران ليرسم ملامح مستقبل القطاع

محمد بن راشد: نمو قطاع الطيران العالمي وتطوره يرتبط اليوم بدبي

•• دبي-الفجر-وام:

تنطلق اليوم (الإثنين) فعاليات الدورة الأكبر من (معرض دبي للطيران)، أبرز فعاليات قطاع الطيران العالمي.

وقال صاحب السمو الشيخ محمد بن راشد آل مكتوم، نائب رئيس الدولة رئيس مجلس الوزراء حاكم دبي (رعاه الله) في تدوينة على حساب سموه الشخصي في منصة (X):

تستضيف الدولة أحد أهم معارض الطيران والنقل الجوي والدفاع والفضاء في العالم.. معرض دبي للطيران الذي ينطلق اليوم بمشاركة 148 دولة وأكثر من 1400 جهة تعرض أهم منتجاتها في مجال الطيران والدفاع والفضاء .

صفقات المعرض في دورته السابقة تجاوزت 74 مليار دولار.. وتوقعاتنا بنمو أكبر هذا العام بإذن الله..

نمو دبي وتفوقها ارتبط بالطيران.. ونمو قطاع الطيران العالمي وتطوره يرتبط اليوم بدبي .. وستبقى دولة الإمارات ملتقى لأهم الفرص الاستثمارية العالمية في كافة القطاعات الاقتصادية.

وتستمر فعاليات المعرض حتى 17 نوفمبر الجاري في (دبي وورلد سنترال).

ويُعد المعرض مركزاً لقادة القطاع، ومحفزاً لتنمية قطاعات الطيران والفضاء والدفاع. وسيجمع أكثر من 1400 جهة عارضة من 95 دولة وأكثر من 300 متحدث دولي لتعزيز فرص التعاون والتقدم التكنولوجي، واستكشاف أحدث الاتجاهات ورفع سقف الابتكار المستدام للمستقبل.

وستشهد الدورة الثامنة عشرة من المعرض مجموعة من العروض الجوية والبرية للطائرات التجارية والعسكرية لاستعراض قدراتها أمام الجهات المشاركة من قطاعات الفضاء والدفاع والطيران، وسيشمل العرض 180 طائرة تجارية وعسكرية من أكثر الطائرات تقدماً في العالم. كذلك، سيستعرض المعرض أحدث التطورات في مجال استخدام وقود الطيران المستدام وغيرها من الحلول والابتكارات التي تساهم في دعم جهود الاستدامة بقطاع الطيران.

(التفاصيل ص3)

محمد بن راشد يصدر قانونا بشأن «شركة تاكسي دبي»

•• دبي -وام:

أصدر صاحب السمو الشيخ محمد بن راشد آل مكتوم نائب رئيس الدولة رئيس مجلس الوزراء، رعاه الله، بصفته حاكماً لإمارة دبي القانون رقم (21) لسنة 2023 بشأن (شركة تاكسي دبي). كما أصدر سمو الشيخ حمدان بن محمد بن راشد آل مكتوم ولي عهد دبي رئيس المجلس التنفيذي لإمارة دبي، قرار المجلس رقم (93) لسنة 2023 باعتماد النظام الأساسي لشركة تاكسي دبي (ش.م.ع) بما يتضمنه من قواعد وأحكام، منها: طرح أسهم الشركة للاكتتاب العام، وفق النسب التي يُحدِّدها المجلس التنفيذي لإمارة دبي، وأغراض الشركة واختصاصاتها، وكذلك آليات تعيين وانتخاب مجلس إدارتها، وغيرها من القواعد المنظمة لعمل الشركة.

وأصدر سمو ولي عهد دبي قرار المجلس التنفيذي رقم (92) لسنة 2023 بتشكيل مجلس إدارة شركة تاكسي دبي، برئاسة عبدالمحسن إبراهيم يونس، وعضوية: أحمد علي الكعبي نائباً للرئيس، وشهاب حمد بوشهاب، ويوسف أحمد بن غليطه، ود. حنان سليمان السويدي، وعبدالله محمد بن دميثان، وعيسى عبدالله بن نتوف، على أن يعمل بالقانون والقرارين من تاريخ صدورها وتنشر في الجريدة الرسمية.

(التفاصيل ص2)

بالتوازي مع الجهود الرسمية لدولة الإمارات لرفع المعاناة عن الشعب الفلسطيني

مشاركة مجتمعية واسعة مستمرة في «تراحم من أجل غزة»

•• أبوظبي- وام:

تستمر المشاركة المجتمعية الواسعة في فعاليات حملة (تراحم من أجل غزة) والتي تنظم فعالياتها في مختلف أنحاء دولة الإمارات. وشهدت فعالية الحملة التي نظمت امس في محطة أبوظبي للسفن السياحية التابعة لمجموعة موانئ أبوظبي بإشراف هيئة الهلال الأحمر الإماراتي، مشاركة 2500 متطوع من مواطنين ومقيمين من جميع الأعمار والجنسيات، قاموا بتجهيز أكثر من 10000 حزمة إغاثية تنوعت بين الحزم الغذائية وتلك المخصصة للأطفال والنساء. وتستمر فعاليات الحملة المجتمعية في الدولة بالتوازي مع الجهود الرسمية لدولة الإمارات لرفع المعاناة عن الشعب الفلسطيني ومساعدة المتضررين في قطاع غزة، في تجسيد لقيم التعاون والتضامن الإنساني التي تشكل الأسس الراسخة التي يقوم عليها العمل الرسمي والشعبي في دولة الإمارات.وجمعت الحملة حتى الآن 1500 طن من المساعدات الغذائية والطبية والإغاثية وتم إرسال 32 طائرة تحمل 1030 طنا من المساعدات التي بدأت عمليات إدخالها إلى قطاع غزة وتوزيعها بالتعاون مع برنامج الأغذية العالمي.

(التفاصيل ص2)

حرب شوارع بغزة.. والجيش الإسرائيلي يحاصر مستشفى الشفاء

•• غزة-وكالات:

دخلت الحرب بين إسرائيل والفصائل الفلسطينية المسلحة في غزة يومها الـ37، فيما يستمر التصعيد من دون أي بادرة على قرب وقف إطلاق النار لرفع المعاناة عن سكان القطاع.

وفي آخر التطورات الميدانية، أعلنت وزارة الصحة في غزة أن غارة إسرائيلية دمرت قسم أمراض القلب في مجمع الشفاء، هذا فضلاً عن وفاة 5 أطفال، بينهم 3 خدج بسبب انقطاع الكهرباء عن المستشفى.

وأكد مدير مجمع الشفاء أن الدبابات الإسرائيلية تحاصر المبنى بالكامل و أن كل الخدمات ستتوقف قريباً.

وأفاد مراسل (العربية) و(الحدث) من الداخل بأن الجيش الإسرائيلي يحاصر مستشفى الشفاء براً وجواً، وسط اشتباكات بمحيط المستشفى وليس داخله وغطاء ناري كثيف وتحليق للمسيّرات الإسرائيلية فوق المستشفى، وأفاد مراسلنا أن سيارات الإسعاف متوقفة تماما عن نقل المصابين والمرضى من وإلى مجمع الشفاء.

وقبل ذلك، تجددت الغارات الإسرائيلية على مدينة غزة فيما تدور اشتباكات عنيفة وقصف مدفعي إسرائيلي في عدة مواقع بالقطاع، وقال الجيش الإسرائيلي إنه دخل في اشتباكات عنيفة بمخيم الشاطئ في شمال غزة، وإن سلاح الجو استهدف مخزن ذخيرة في المخيم.

كما أفاد إعلام فلسطيني بسقوط 13 شهيدا على الأقل في قصف إسرائيلي على منزل بخان يونس جنوب غزة.

وتدور الاشتباكات العنيفة وحرب الشوارع في عدة مناطق من بينها شمال بيت حانون ومنطقة أبراج العودة وشمال جباليا وفي بيت لاهيا شمال القطاع. الاشتباكات المتزامنة وقعت في محاور عدة بمدينة غزة، بينها حيا النصر والشيخ رضوان ومحيط مخيم الشاطئ.

وأفاد إعلام إسرائيلي بارتفاع صوت صفارات الإنذار في بلدات غلاف غزة، فيما أشار مراسلنا إلى موجتين من الرشقات الصاروخية، انطلقتا من غزة على الغلاف خلال نصف ساعة من صباح امس.

يأتي ذلك فيما قالت منظمة الصحة العالمية إنها فقدت الاتصالات مع جهات الاتصال التابعة لها في مستشفى الشفاء في شمال قطاع غزة، وعبرت عن (قلقها العميق) بخصوص سلامة جميع المحاصرين هناك بسبب القتال، ودعت إلى وقف فوري لإطلاق النار.

ترامب يطالب بنقل محاكمته على الهواء مباشرة

•• واشنطن-وكالات:

في خطوة أثارت الكثير من الشكوك بين خصومه الديمقراطيين، يؤيد الرئيس الأميركي السابق دونالد ترامب جهود المؤسسات الإخبارية لتوفير تغطية تلفزيونية مباشرة لمحاكمته بتهم فيدرالية بالتآمر لإلغاء نتائج الانتخابات الرئاسية لعام 2020.

وفي ملف قانوني منسق تم تقديمه إلى القاضية التي حددت موعد بدء المحاكمة في مارس، جادل محامو ترامب بأنه ضحية الاضطهاد السياسي من قبل إدارة الرئيس جو بايدن، ويجب السماح له باستخدام منصة التلفزيون لعرض ظلم الإجراءات.

وقالت المذكرة التي نشرها موقع بوليتكو يرغب الادعاء في مواصلة هذه المهزلة في الظلام.. الرئيس ترامب يدعو إلى إخراج المحاكمة إلى الضوء ويجب أن تتاح لكل شخص في أميركا وخارجها الفرصة لدراسة هذه القضية بشكل مباشر ومشاهدة الرئيس ترامب وهو يبرئ نفسه من هذه الاتهامات التي لا أساس لها وذات دوافع سياسية.

ولم يشر الطلب المكون من خمس صفحات المقدم إلى قاضية المحكمة الجزئية الأميركية تانيا تشوتكان إلى قاعدة المحكمة الفيدرالية المعمول بها منذ عقود والتي تحظر بث إجراءات المحكمة الجنائية.

ترامب يتحدث امام أنصاره خلال تجمع انتخابي في نيو هامبشاير

موسكو: الاتحاد الأوروبي لن ينجح في «إزاحتنا» من آسيا الوسطى

•• موسكو-أ ف ب:

اعتبر وزير الخارجية الروسي سيرغي لافروف أن الاتحاد الأوروبي يحاول (إزاحة) بلاده من آسيا الوسطى لكن ذلك لن ينجح، وفق ما أكد في حوار تلفزيوني تم بثه أمس الأحد، في أعقاب زيارة للرئيس الفرنسي إيمانويل ماكرون إلى المنطقة. وقال لافروف في حوار مع التلفزيون الرسمي: لا يخفي الاتحاد الأوروبي نيته في أن يضيق علينا بكل الطرق الممكنة، وأن يزيحنا من آسيا الوسطى والقوقاز الجنوبي.

وأضاف: لكن هذا لن ينجح.. مؤكدا أن روسيا (لن تختفي)، وفق مقاطع نشرها محاوره الصحافي بافيل زاروبين على الشبكات الاجتماعية.

تأتي هذه التصريحات في أعقاب جولة ماكرون مطلع تشرين الثاني-نوفمبر في كازاخستان وأوزبكستان، الجمهوريتان السوفييتيتان السابقتان في آسيا الوسطى، في إطار سعي باريس لترسيخ حضورها في المنطقة.

وردا على إشادة ماكرون خلال تلك الزيارة برفض كازاخستان أي (تبعية) لروسيا، قال لافروف إنها تصريحات وقحة بما لا يليق بلغة دبلوماسية.

بعدما كانت آسيا الوسطى لفترة طويلة منطقة نفوذ لروسيا، تشهد اليوم مساع تبذلها القوى الكبرى للتقارب معها، في وقت تركز موسكو اهتمامها على حربها في أوكرانيا.

ألمانيا تقرر مضاعفة مساعداتها العسكرية لأوكرانيا

روسيا تدمر طائرة مسيرة و4 أطقم مدفعية أوكرانية

•• عواصم-وكالات:

أعلنت وزارة الدفاع الروسية، في بيان، امس الأحد، أن الدفاعات الجوية الروسية دمرت طائرة مسيرة أوكرانية ثابتة الجناحين فوق منطقة بيلغورود.

وقال البيان: تم إحباط محاولة من قبل نظام كييف لتنفيذ هجوم إرهابي على مواقع في أراضي الاتحاد الروسي، باستخدام طائرة مسيرة ثابتة الجناحين، خلال الليل، بحسب وكالة تاس الروسية. وأضاف البيان أن الدفاعات الجوية الروسية قامت بتدمير المسيرة الأوكرانية فوق أراضي منطقة بيلغورود.

من جانبه، أعلن الجيش الأوكراني، السبت، أن روسيا أطلقت موجة من الطائرات المسيرة والصواريخ، على العديد من المناطق، بما في ذلك العاصمة كييف.

وذكر سلاح الجو الأوكراني أنه تم اعتراض 19 من بين الطائرات المسيرة الـ31، التي أطلقتها روسيا، ولم يقدم المزيد من المعلومات حول طبيعة الطائرات المسيرة التي أسقطها.

من جانبه، صرح رئيس المركز الصحفي لمجموعة قوات (الغرب) الروسية، سيرغي زيبينسكي، امس الأحد، بأن القوات الروسية دمرت 4 أطقم مدفعية للقوات الأوكرانية على محور كوبيانسك.

وقال زيبينسكي لوكالة (سبوتنيك) الروسية، إنه خلال سجال مدفعي دمر جنود تجمع قوات (الغرب) مدفعاً بولندياً ذاتي الدفع من عيار 155 ملم من نوع (كراب) ومدفعاً من عيار 122 ملم طراز (2 إس1) غوفزديكا ومدفع هاوتزر (دي – 30) وأربعة أطقم مدفعية في مناطق بيشاني وبتروبافلوفكا وستيبوفا نوفوسيلوفكا وكيسلوفكا.

إلى ذلك، وافقت حكومة المستشار الألماني أولاف شولتس الائتلافية على مضاعفة المساعدات العسكرية الألمانية لأوكرانيا العام المقبل إلى ثمانية مليارات يورو (8.54 مليار دولار)، وفقا لتقرير نشرته وكالة بلومبرغ أمس الأول السبت، نقلا عن (أشخاص مطلعين).

وأضاف التقرير أنه إذا وافق البرلمان الألماني، حيث تتمتع أحزاب حكومة شولتس بالأغلبية، فإن هذه الزيادة سترفع الإنفاق الدفاعي الألماني إلى ما يتجاوز هدف اثنين بالمئة من الناتج المحلي الإجمالي الذي تعهد به جميع أعضاء حلف شمال الأطلسي.

وقالت بلومبرغ إن المشرعين من الحزب الديمقراطي الاشتراكي والحزب الديمقراطي الحر وحزب الخضر اتفقوا على زيادة المفاوضات حول الميزانية الاتحادية المقترحة لعام 2024 هذا الأسبوع.

وتعارض بعض دول الاتحاد الأوروبي خطة التكتل لإنفاق ما يصل إلى 20 مليار يورو (21.4 مليار دولار) على المساعدات العسكرية لأوكرانيا.

مسعفون يساعدون جنديا أوكرانيا مصابا،في منطقة دونيتسك (رويترز)

واشنطن بوست: ضابط أوكراني كبير نسق هجوم «نورد ستريم»

•• كييف -رويترز:

نقلت صحيفة واشنطن بوست عن مصادر لم تسمها في أوكرانيا وأوروبا أن ضابطا بالجيش الأوكراني نسق هجوم العام الماضي على منظومة خطوط أنابيب الغاز الطبيعي نورد ستريم.

ولم تعلن أي جهة مسؤوليتها عن التفجيرات التي وقعت في سبتمبر أيلول 2022 قبالة جزيرة بورنهولم الدنمركية وأدت إلى تسريب في ثلاثة من أصل أربعة خطوط في المنظومة التي تنقل الغاز الروسي إلى أوروبا.

ووصفت واشنطن وحلف شمال الأطلسي ذلك الهجوم بأنه عمل تخريبي بينما قالت موسكو إنه من أعمال الإرهاب الدولي.

وذكرت الصحيفة أمس الأول السبت أن رومان تشرفينسكي، مسؤول المخابرات السابق الذي خدم في القوات الخاصة للجيش الأوكراني، أدار في هذه العملية فريقا من ستة أفراد لكنه لم يخطط للهجوم. غير أن تشرفينسكي نفى تورطه.

وقال متحدث باسم الجيش الأوكراني لرويترز إنه ليس لديه معلومات عن هذا الادعاء. ولم ترد وزارة الخارجية الأوكرانية.

واشنطن بوست: مكانة أمريكا عالميًّا مهددة بفعل ازدواجية المعايير

•• واشنطن-وكالات:

حذَّر تقرير أمريكي من تضرر مكانة الولايات المتحدة الأمريكية في الشرق الأوسط والعالم بفعل ازدواجية المعايير تجاه الحرب الإسرائيلية على غزة. وقال تقرير نشرته صحيفة (واشنطن بوست) الأمريكية إن الغضب ينعكس نحو الولايات المتحدة وليس فقط ضد إسرائيل، في الشارعين العربي والعالمي بشكل متزايد بسبب الخسائر المدنية الهائلة للحرب الإسرائيلية على غزة.

وأضاف: طوال رحلات وزير الخارجية أنتوني بلينكن في الشرق الأوسط وآسيا خلال الأسبوع الماضي، وجَّه إليه رؤساء الوزراء والدبلوماسيون اللوم بشأن التصرفات الإسرائيلية، واتهم العديد منهم الأسلحة الأمريكية بتسهيل الهجمات، وأن الجهود المبذولة للضغط من أجل وقف مؤقت لأسباب إنسانية، بدلًا من وقف دائم لإطلاق النار هي صيغة لاستمرار العنف ضد غير المقاتلين.

شخبوط الطبية تنظم مؤتمرها السنوي الثالث للرعاية المعقدة

•• أبوظبي-وام:

نظّمت مدينة الشيخ شخبوط الطبية مؤتمرها السنوي الثالث للرعاية المعقدة بالشراكة مع مايو كلينك تحت شعار " نهجٌ قائمٌ على الحالات".

وسلّط المؤتمر - الذي شارك فيه 1500 ضيف من الدولة ومن جميع أنحاء العالم - الضوء على أحدث العلاجات المتطورة المُعتمدة مؤخراً للحالات الصحية المعقدة في مدينة الشيخ شخبوط الطبية.

واستهدف الحدث مشاركة الخبرات والمعارف والرؤى حول أفضل الممارسات في الرعاية المعقدة إلى جانب تسليط الضوء على نموذج الرعاية الفريد الذي تتبناه مدينة الشيخ شخبوط الطبية والذي يعتمد نهجاً متكاملاً يتمحور حول المريض ويركز على العمل الجماعي ضمن فريق متعدد التخصصات لتلبية احتياجات المرضى من مختلف الأعمار. وجمع المؤتمر بين المشاركة الحضورية والعروض المباشرة عبر المنصات الرقمية، تضمن مجموعة من الجلسات المخصصة لطب الأطفال وحديثي الولادة والطب الباطني وصحة الأم والمرأة إلى جانب الرعاية الجراحية.

وبيّنت الحالات التي استعرضها خبراء مدينة الشيخ شخبوط الطبية طريقة العمل بالنهج متعدد التخصصات إلى جانب التركيز على الممارسات المبتكرة والتقدم التكنولوجي للارتقاء بمستوى رعاية المرضى. كما أتيحت للمشاركين الفرصة للتواصل وبناء علاقات هادفة والمشاركة في جلسات نقاشية محفزة إلى جانب الاستماع لخبراء الهيئة التدريسية متعددي التخصصات والذين يعملون في مجموعة واسعة من التخصصات الطبية الفرعية. وقال الدكتور ماثيو جيتمان المدير التنفيذي للشؤون الطبية في مدينة الشيخ شخبوط الطبية: "يواصل مؤتمرنا السنوي للرعاية المعقدة في نسخته الثالثة تسليط الضوء على الجهود المستمرة التي نبذلها لبناء وجهة طبية رائدة في الدولة".

وأضاف: "تستمر مساعينا الدؤوبة للارتقاء بمستوى الرعاية في المستشفى وتوفير فرص مهمة لدفع التعليم والأبحاث. ويسهم هذا النهج في نهاية المطاف في تحسين نتائج الحالات المعقدة بما يعود بالمنفعة على المرضى في داخل الدولة والمنطقة على نطاق أشمل".

ومن خلال مجموعة متنوعة من العروض التقديمية وجلسات النقاش المفصلة للحالات الصحية والجلسات التفاعلية السريعة شارك الخبراء في حوارات مكثفة حول الإنجازات التي حققتها مدينة الشيخ شخبوط الطبية مؤخراً. وشملت المواضيع المدرجة للنقاش حالة استئصال جراحي في الصدر لعلاج الورم الأرومي الجنبي الرئوي لدى طفل يبلغ من العمر خمسة أشهر وهي عملية جراحية طفيفة التوغل لإزالة نوع من سرطان الرئة لدى الأطفال يتشكل في أنسجة الرئة والأعضاء الموجودة بين الرئتين "غشاء الجنب".

وركزت الحالات الأخرى على تمدد الأوعية الدموية الأبهرية البطنية والتطوّر اللافت لرعاية مرض التهاب الأمعاء في مدينة الشيخ شخبوط الطبية خلال العام الماضي. وتحدثت الدكتورة أسماء ديب استشارية طب الأطفال ورئيسة قسم الغدد الصماء لدى الأطفال في مدينة الشيخ شخبوط الطبية عن اضطرابات تحديد الجنس ..وفي جلسة أخرى ركّز العرض التقديميللدكتور كولين ماكيفر استشاري جراحة الوجه والفكين والرأس والرقبة والدكتور محمد قريشي استشاري التصوير السريري على "الواقع المتباين والتخطيط ثلاثي الأبعاد والتعامل الجراحي مع علاج سرطان الرأس والرقبة".

من جانبه قال الدكتور طلحة عزيز مالك استشاري أمراض الجهاز الهضمي والكبد ومدير قسم أمراض التهاب الأمعاء في مدينة الشيخ شخبوط الطبية: "من أهم مبادئنا في مدينة الشيخ شخبوط الطبية التعامل مع احتياجات المرضى كأولوية مطلقة من خلال الالتزام بالمعايير الاستثنائية للممارسة الطبية واعتماد التقنيات المبتكرة.

محمد بن راشد يصدر قانونا بشأن «شركة تاكسي دبي»

- حمدان بن محمد يعتمد النظام الأساسي للشركة ويصدر قراراً بتشكيل مجلس إداراتها
- القانون ينص على تعديل الطبيعة القانونية لمؤسسة تاكسي دبي لتُصبح شركة مُساهمة عامة (ش.م.ع)
- مُدّة الشركة 99 سنة وتُجدّد تلقائياً لمُدّة مُماثلة وفقاً للنظام الأساسي لشركة تاكسي دبي

•• دبي -وام:

أصدر صاحب السمو الشيخ محمد بن راشد آل مكتوم نائب رئيس الدولة رئيس مجلس الوزراء، رعاه الله، بصفته حاكماً لإمارة دبي القانون رقم (21) لسنة 2023 بشأن "شركة تاكسي دبي". كما أصدر سمو الشيخ حمدان بن محمد بن راشد آل مكتوم ولي عهد دبي رئيس المجلس التنفيذي لإمارة دبي، قرار المجلس رقم (93) لسنة 2023 باعتماد النظام الأساسي لشركة تاكسي دبي (ش.م.ع) بما يتضمنه من قواعد وأحكام، منها: طرح أسهم الشركة للاكتتاب العام، وفق النسب التي يُحدِّدها المجلس التنفيذي لإمارة دبي، وأغراض الشركة واختصاصاتها، وكذلك آليات تعيين وانتخاب مجلس إدارتها، وغيرها من القواعد المنظمة لعمل الشركة. وأصدر سمو ولي عهد دبي قرار المجلس التنفيذي رقم (92) لسنة 2023 بتشكيل مجلس إدارة شركة تاكسي دبي، برئاسة عبد المحسن إبراهيم يونس، وعضوية: أحمد علي الكعبي نائباً للرئيس، وشهاب حمد بوشهاب، ويوسف أحمد بن غليطه، ود. حنان سليمان السويدي، وعبدالله محمد بن دميثان، وعيسى عبدالله بن نتوف، على أن يعمل بالقانون والقرارين من تاريخ صدورها وتنشر في الجريدة الرسمية.

- شركة تاكسي دبي (ش.م.ع) -

ونصّ القانون على تعديل الطبيعة القانونية لمؤسسة تاكسي دبي، المُنظّمة بمُوجب قرار المجلس التنفيذي رقم (48) لسنة 2016، لتُصبح شركة مُساهمة عامة، تُسمّى "شركة تاكسي دبي (ش.م.ع)"، تتمتع بالشخصية الاعتبارية، المُستقلّة مالياً وإدارياً، والأهلية القانونية لمُمارسة أنشطتها وتحقيق أغراضها، وفقاً لأحكام هذا القانون والنظام الأساسي للشركة والتشريعات السارية في الإمارة..

كما نص القانون على تعديل عبارة "مُؤسّسة تاكسي دبي" أينما وردت في التشريعات السّارية في الإمارة، لتُصبح "شركة تاكسي دبي (ش.م.ع)».

- الحلول والأيلولة -

ووفقاً للقانون تحل شركة تاكسي دبي (ش.م.ع) محل مُؤسّسة تاكسي دبي في جميع التشريعات السّارية في الإمارة، وتُمارس جميع الاختصاصات المنوطة بالمُؤسّسة بمُوجب هذه التشريعات. وتؤول إلى الشّركة جميع الحُقوق والأصول والأموال والموجودات المادية والمعنوية والامتيازات، وكذلك الالتزامات والضمانات والتعهُّدات العائدة للمؤسسة، سواءً داخل الإمارة أو خارجها. كما نصّ القانون على أن تُنقل ملكية وتسجيل جميع الأصول والحُقوق والالتزامات التي ستؤول إلى الشركة باسمها أو باسم أي شركة مملوكة أو تابعة لها، وفقاً للتشريعات السارية في الإمارة، وعلى الجهات الحكومية المعنية، بناءً على طلب الشّركة، اتخاذ الإجراءات اللازمة لإتمام عملية النقل والتسجيل.

وحدد القانون مُدّة الشركة لتكون 99 سنة، تبدأ من تاريخ تسجيلها في السجل التجاري وفقاً للتشريعات السّارية في الإمارة، وتُجدّد تلقائياً لمدة مُماثلة وفقاً للنظام الأساسي للشركة.- أغراض الشركة - وأوضح القانون أغراض الشركة ومن بينها، ممارسة نشاط النقل المتخصص بواسطة مركبات الأجرة، وفقاً للتشريعات السارية في الإمارة سواء من خلال الرحلة العابرة أو الاتصال أو الوسائط الالكترونية أو التطبيقات الذكية، وممارسة نشاط النقل المتخصص بواسطة المركبات ذاتية القيادة والمركبات الجوية وفقاً للتشريعات السارية، وتأجير المركبات سواء بسائق أو بدون سائق وتقديم خدمات توريد وتوفير السائقين وممارسة نشاط تأجير الدراجات لشركات نقل البضائع إضافة إلى الأغراض التي يحددها النظام الأساسي للشركة

- خدمة نقل الرُّكاب -

وتتولّى شركة تاكسي دبي (ش.م.ع)، وفقاً لنص القانون، مُزاولة نشاط تقديم خدمة نقل الرُّكاب في الجهات والأماكن التي تُحدِّدها التشريعات السارية في الإمارة، أو التي يصدُر بتحديدها قرار من رئيس المجلس التنفيذي لإمارة دبي.

ويجوز للشركة تعهيد نشاط تقديم خدمة نقل الركاب، بمُوجب عقد تُبرمُه الشركة مع الشركات والمؤسسات التي ترغب بتقديم هذه الخدمة، يتحدد بمُوجبه مُدّته وحقوق والتزامات طرفيه، يعتمد رئيس المجلس التنفيذي لإمارة دبي النّظام الأساسي، على أن يتضمّن هذا النّظام تحديد جميع المسائل المُرتبطة بتنظيم الشركة. ونصّ القانون على أن يكون لشركة تاكسي دبي (ش.م.ع) مجلس إدارة، يتم تعيينه بقرار من رئيس المجلس التنفيذي لإمارة دبي، كما حدد القانون صلاحيات المجلس، كما ألزم القانون جميع الجهات الحُكوميّة بالتعاون التّام مع الشّركة، لغايات تمكينها من تحقيق أغراضها، ومُزاولة الاختصاصات المنُوطة بها بمُوجب هذا القانون والنّظام الأساسي للشركة والتشريعات السّارية في الإمارة، متى طُلبَ منها ذلك.- الإلغاءات - ويُلغَى بموجب القانون رقم (21) لسنة 2023 قرار المجلس التنفيذي رقم (48) لسنة 2016 بشأن مؤسسة تاكسي دبي، كما يُلغى أي نص في أي تشريع آخر إلى المدى الذي يتعارض فيه مع أحكام هذا القانون، على أن يستمر العمل بالقرارات واللوائح والتعليمات الصادرة تنفيذاً لقرار المجلس التنفيذي رقم (48) لسنة 2016، إلى المدى الذي لا تتعارض فيه مع أحكام القانون، وذلك إلى حين صُدور القرارات واللوائح والتعليمات التي تحل محلّها.

بالتوازي مع الجهود الرسمية لدولة الإمارات لرفع المعاناة عن الشعب الفلسطيني

مشاركة مجتمعية واسعة مستمرة في «تراحم من أجل غزة»

•• أبوظبي- وام:

تستمر المشاركة المجتمعية الواسعة في فعاليات حملة "تراحم من أجل غزة" والتي تنظم فعالياتها في مختلف أنحاء دولة الإمارات. وشهدت فعالية الحملة التي نظمت أمس في محطة أبوظبي للسفن السياحية التابعة لمجموعة موانئ أبوظبي بإشراف هيئة الهلال الأحمر الإماراتي، مشاركة 2500 متطوع من مواطنين ومقيمين من جميع الأعمار والجنسيات، قاموا بتجهيز أكثر من 10000 حزمة إغاثية تنوعت بين الحزم الغذائية وتلك المخصصة للأطفال والنساء. وتستمر فعاليات الحملة المجتمعية في الدولة بالتوازي مع الجهود الرسمية لدولة الإمارات لرفع المعاناة عن الشعب الفلسطيني ومساعدة المتضررين في قطاع غزة، في تجسيد لقيم التعاون والتضامن الإنساني التي تشكل الأسس الراسخة التي يقوم عليها العمل الرسمي والشعبي في دولة الإمارات. وجمعت الحملة حتى الآن 1500 طن من المساعدات الغذائية والطبية والإغاثية وتم إرسال 32 طائرة تحمل 1030 طنا من المساعدات التي بدأت عمليات إدخالها إلى قطاع غزة وتوزيعها بالتعاون مع برنامج الأغذية العالمي. وتشرف على الحملة وزارة الخارجية بالتعاون مع هيئة الهلال الأحمر الإماراتي وبرنامج الأغذية العالمي، وبالتنسيق مع وزارة تنمية المجتمع وبمشاركة 20 مؤسسة خيرية وإنسانية لدعم وإغاثة الشعب الفلسطيني الشقيق والتخفيف من حدة الأزمة الإنسانية التي يواجهها وخاصة من الفئات الأكثر ضعفا وفي مقدمتها الأطفال والنساء. وتستمر الجهود الإماراتية لإغاثة الشعب الفلسطيني الشقيق على مختلف الصعد حيث أمر صاحب السمو الشيخ محمد بن زايد آل نهيان رئيس الدولة "حفظه الله" بإطلاق عملية "الفارس الشهم 3" والتي تشمل إقامة مستشفى ميداني متكامل داخل قطاع غزة لتقديم الدعم الطبي في ظل الظروف الحرجة التي يواجهها قطاع الخدمات الصحية هناك، كما وجه سموه بعلاج ألف طفل فلسطيني من قطاع غزة واستقبالهم مع عائلاتهم لتقديم جميع أنواع الرعاية الطبية والصحية التي يحتاجون إليها في المستشفيات إلى حين تماثلهم للشفاء وعودتهم. كما تستمر الهيئات والمؤسسات الإنسانية والخيرية المعتمدة في الدولة في استقبال التبرعات في مراكزها وعبر مواقعها الإلكترونية. ويمكن للراغبين بالتطوع أو بتقدم المساعدات والتبرعات معرفة المزيد على صفحات التواصل الاجتماعي ومواقع الجمعيات الخيرية والإنسانية. وتواصل الحملة الشعبية "تراحم من أجل غزة" في جمع التبرعات وتجهيز المعونات عبر آلاف المتطوعين من المؤسسات الإنسانية الاماراتية، حيث تم تجميع 71،000 سلة إغاثية بمشاركة أكثر عن 24،000 متطوع، وسوف تستمر في تنظيم عدد من الحملات خلال الأسابيع القادمة.

هيئة أبوظبي للدعم الاجتماعي تشارك في معرض توظيف

•• أبوظبي – وام:

تشارك هيئة أبوظبي للدعم الاجتماعي في "معرض توظيف" الذي يقام خلال الفترة من 13 إلى 15 نوفمبر الجاري بمركز أبوظبي الوطني للمعارض "أدنيك".

وتهدف مشاركة الهيئة إلى دعم أفراد الأسر المستفيدة خلال سعيهم للبحث عن عمل، واستثمار فرص التوظيف المتنوعة والعادلة المتاحة لكافة المستفيدين من برامجها الخاصة بالتمكين بالتعاون مع شركائها الإستراتيجيين، وفق قدرات الأفراد وخبراتهم ومهاراتهم، وضمن كافة المراحل العمرية، لتمكينهم عبر المشاركة الإيجابية من المساهمة في الارتقاء بواقعهم ومستقبلهم وتحقيق الحياة الكريمة لهم ولأسرهم.

وتستضيف هيئة أبوظبي للدعم الاجتماعي في منصتها خلال "معرض التوظيف" 6 ورش عمل يومياً لأفراد الأسر المستفيدة في أبوظبي، وجلسات انفرادية لتعزيز مهارات تطوير السيرة الذاتية للباحثين عن العمل من مستفيدي الهيئة، وذلك بالتعاون مع شركات متخصصة في التوظيف وتطوير مهارات البحث عن العمل ومنها؛ شركة تعيين للاستشارات والتدريب، ومركز نورة القصير للتدريب والاستشارات، لتحفيز المستفيدين على المشاركة في الورش التدريبية وزيارة المعرض الذي يعد منصة للعديد من الفرص الوظيفية.

وقال سعادة عبدالله حميد العامري، مدير عام هيئة أبوظبي للدعم الاجتماعي: " نؤمن بمبدأ العمل المشترك والتكامل مع مختلف شركائنا، والتواجد في كافة الفعاليات الوطنية التي من شأنها توفير فرص التوظيف والتدريب للمستفيدين من الهيئة كخطوة أساسية للانخراط في سوق العمل. نحن حريصون على مواصلة العمل لتحقيق رؤى القيادة الرشيدة نحو تفعيل مبدأ المشاركة الإيجابية عبر البحث الجاد عن فرص العمل، وبما ينعكس على استقلال الأسر مالياً واستقرارها معيشياً، ويعزز الروابط الأسرية والتكاتف والتعاون بين أفراد العائلة الواحدة".

وأضاف سعادته: " أن مشاركة الهيئة في معرض توظيف تعكس التزامنا في توسيع شبكة علاقاتنا الإستراتيجية لتحقيق تكامل الجهود مع القطاعين الحكومي والخاص لتوفير فرص التدريب والتأهيل والتعليم والتوظيف لأفراد الأسر المستفيدة، واستحداث برامج تمكين جديدة بالتعاون مع شركائنا لصنع فرص جديدة للمستفيدين وتزويدهم بأفضل الفرص التعليمية والتدريبية والوظيفية عبر نهج متكامل يقوم على توفير شبكة أمان اجتماعي للأسر في أبوظبي".

من جانبه، قال سعادة قاسم الهاشمي المدير التنفيذي لقطاع شؤون المستفيدين في هيئة أبوظبي للدعم الاجتماعي: " نتطلع خلال مشاركتنا في معرض التوظيف إلى تهيئة الفرص الوظيفية لكافة أفراد الأسر المستفيدة الذين يمتلكون المهارات والخبرات اللازمة، والتي عملنا إلى جانب شركائنا على تطويرها خلال المرحلة الماضية".

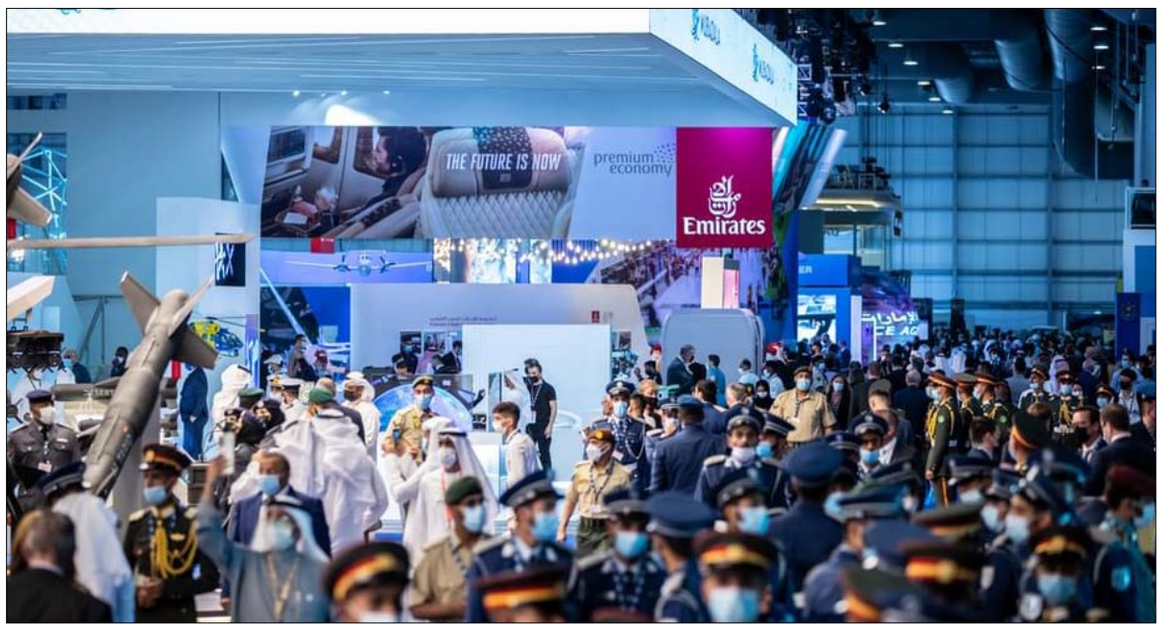

أكثر من 1400 جهة عارضة من 95 دولة في الدورة الأكبر في تاريخ المعرض

برعاية محمد بن راشد .. معرض دبي للطيران ينطلق اليوم ليرسم ملامح مستقبل القطاع

• الدورة الـ 18 توفر منصة لاستكشاف الطائرات الرائدة في القطاع ومفاهيم واتجاهات مبتكرة ترسم مستقبل القطاع

• العرض يضم 180 طائرة تجارية وعسكرية من أكثر الطائرات تقدماً في العالم بعضها يظهر للمرة الأولى

•• دبي –وام:

تحت رعاية صاحب السمو الشيخ محمد بن راشد آل مكتوم نائب رئيس الدولة رئيس مجلس الوزراء حاكم دبي "رعاه الله"، تنطلق اليوم الاثنين فعاليات الدورة الأكبر من "معرض دبي للطيران"، أبرز فعاليات قطاع الطيران العالمي، وتستمر حتى 17 نوفمبر الجاري في "دبي وورلد سنترال".

ويُعد المعرض مركزاً لقادة القطاع، ومحفزاً لتنمية قطاعات الطيران والفضاء والدفاع. وسيجمع أكثر من 1400 جهة عارضة من 95 دولة وأكثر من 300 متحدث دولي لتعزيز فرص التعاون والتقدم التكنولوجي، واستكشاف أحدث الاتجاهات ورفع سقف الابتكار المستدام للمستقبل.

وستشهد الدورة الثامنة عشرة من المعرض مجموعة من العروض الجوية والبرية للطائرات التجارية والعسكرية لاستعراض قدراتها أمام الجهات المشاركة من قطاعات الفضاء والدفاع والطيران، وسيشمل العرض 180 طائرة تجارية وعسكرية من أكثر الطائرات تقدماً في العالم. كذلك، سيستعرض المعرض أحدث التطورات في مجال استخدام وقود الطيران المستدام وغيرها من الحلول والابتكارات التي تساهم في دعم جهود الاستدامة بقطاع الطيران. وفيما يتعلق بعروض الطائرات، فستتضمن استعراض مجموعة من طائرات إيرباص، من طراز A320P2F، وA321neo، وA330neo، وإيرباص A400M Atlas CMk1، وH225 (المروحية)، وC295، وغيرها الكثير، وسيتخلل ذلك عرض طائرات Embraer E195-E2 لأول مرة، وستقدم تيك إيجل وبوينغ عرضا جويا لطائرتها المرتقبة 777-9.

ويستضيف معرض دبي للطيران 2023 أبرز شركات الطيران الرائدة والجديدة من جميع أنحاء العالم، وتستعرض الخطوط الجوية السعودية طائرة بوينج 787-10 والتي تحمل شعار العلامة التجارية الجديدة، وطائرة طيران أديل من طراز إيرباص A320neo. كما تشارك شركة بيوند، أول شركة طيران ترفيهية فاخرة في العالم، لتستعرض طائرتها الحديثة من طراز إيرباص A319، فضلاً عن العديد من الطائرات الأخرى الرائدة في القطاع.

- تنقّل جوي مُتقدم.

وفي جناح التنقل الجوي المتقدم الجديد، ستتاح الفرصة للزوار لاستكشاف مستقبل الطيران، من خلال عرض مجموعة من أحدث طائرات الإقلاع والهبوط العمودي والطائرات بدون طيار، ليؤكد معرض دبي للطيران ريادته في توفير منصة عالمية لاستعراض أحدث الابتكارات التي تحول مستقبل القطاع.

وأعلنت شركة آرتشر للطيران، شركة الطائرات ذات الإقلاع والهبوط العمودي الكهربائية، عن إطلاق طائرتها "Midnight" لأول مرة في منطقة الشرق الأوسط، بينما تستعرض شركتا "ArcosJet" و"DMCC" و"Lilium N.V" نموذجًا جديداً لطائرة الإقلاع والهبوط العمودي الكهربائية، فضلاً عن النماذج الرائدة الأخرى التي تستعرضها الشركات المشاركة في المعرض.

- مستقبل الفضاء.

ويُعد مستقبل قطاع الفضاء من أبرز المجالات التي يركز عليها معرض دبي للطيران، وذلك بالشراكة مع وكالة الإمارات للفضاء، حيث يضم المعرض جناحاً خاصاً بقطاع الفضاء، وسيستضيف مؤتمراً متخصصاً لمدة يومين، يجمع أهم القادة والمسؤولين الحكوميين وصُنّاع القرار للتواصل ومناقشة أحدث الحلول والابتكارات المساهمة في تطور قطاع الفضاء في المستقبل.

وتهدف وكالة الإمارات للفضاء خلال مشاركتها في المعرض إلى استعراض أحدث مبادراتها ومشاريعها، بما في ذلك مهمة الإمارات إلى حزام الكويكبات، وتحدي الكوكب X، وبرنامج المناطق الاقتصادية الفضائية.

ويمكن الاطلاع على مزيد من المعلومات عبر زيارة الموقع: www.dubaiairshow.aero .

محمد بن راشد للفضاء يستعرض مشاريعه الرائدة في معرض دبي للطيران 2023

•• دبي–وام:

أعلن مركز محمد بن راشد للفضاء، اليوم، عن مشاركته في معرض دبي للطيران 2023، الذي سيُقام في معرض دبي العالمي المركزي للطيران من 13 إلى 17 نوفمبر الجاري وذلك من خلال عرض أبرز مشاريعه ومبادراته كعارض مهم في هذا الحدث، الذي سيساهم في تعزيز التعاون الدولي وإبراز البراعة الإقليمية في مجال تكنولوجيا الفضاء. وستقدم منصة مركز محمد بن راشد للفضاء خلال معرض دبي للطيران لمحة شاملة حول المساعي الفضائية الطموحة

لدولة الإمارات العربية المتحدة، بما في ذلك برنامج الإمارات لرواد الفضاء، وبرنامج الإمارات للأقمار الاصطناعية، ومهمة الإمارات لاستكشاف المريخ، ومهمة الإمارات لاستكشاف القمر، ومشروع الإمارات لمحاكاة الفضاء، والمشاريع الفضائية.

وتوجد المنصة في القاعة الرئيسية تحت الرقم 1105، وتضم عناصر متنوعة من بينها نماذج للقمر الاصطناعي - MBZ-SAT ، بالاشتراك مع شركاء التصنيع المحليين، ونماذج لبدلة السير في الفضاء، وبدلة "SpaceX "، ونموذج للمستكشف راشد، إلى جانب عرض فيديوهات جذابة تبرز مشاريع مركز محمد بن راشد للفضاء. ومن المقرر أن يعلن مركز محمد بن راشد للفضاء، خلال أيام المعرض، عن شراكات جديدة، مما يعزز التزامه بمستقبل مستدام ومبتكر في الفضاء. وقال سعادة سالم حميد المري، مدير عام مركز محمد بن راشد للفضاء: "نتطلع من خلال مشاركتنا في معرض دبي للطيران إلى تأكيد التزام دولة الإمارات العربية المتحدة بتعزيز استكشاف الفضاء والتكنولوجيا والتعليم.. تبرز مشاركتنا في هذا المعرض رؤية الدولة للريادة والتميز في مجال الفضاء، والتي تتناغم بسلاسة مع استراتيجياتنا الوطنية الطموحة للتنويع الاقتصادي والتقدم التكنولوجي. يعكس كل مشروع نقدمه خلال المعرض التزامنا بالتعاون الدولي، وبناء شراكات استراتيجية، وتشجيع جيل جديد من العلماء والمهندسين".

مهرجان أم الإمارات يعقد فعاليات دورته الـ7 في ثلاثة مواقع في أبوظبي

•• أبوظبي –وام:

تنطلق الدورة السابعة من مهرجان أم الإمارات في مواقع جديدة في إمارة أبوظبي، حيث يعرض فعالياته للمرة الأولى في منطقة الظفرة في الفترة من 22 إلى 26 نوفمبر 2023، وفي العين من 29 إلى 3 ديسمبر 2023، وفي منطقة كورنيش أبوظبي في الفترة من 8 إلى 31 ديسمبر 2023. يُقدّم المهرجان، الذي تُنظّمه دائرة الثقافة والسياحة – أبوظبي، عروضاً فنية وفنانين عالميين وجولات كرنفال، ويتيح شراء مجموعة من الأزياء والإكسسوارات ومنتجات التجميل، إضافة إلى أطباق ومأكولات متنوّعة من مطابخ العالم. وتتمحور النسخة السابقة من المهرجان حول موضوع مستوحى من فترة الخمسينيات والستينيات من القرن الماضي، ليتجاوبَ مع مشاعر الحنين إلى الماضي لدى زوّاره بنظرة من المستقبل.

شرطة دبي تشارك في معرض دبي للطيران

•• دبي–وام:

تشارك القيادة العامة لشرطة دبي، اليوم، بمنصة خاصة في الدورة الـ 18 من معرض دبي للطيران المقام خلال الفترة من 13 إلى 17 نوفمبر 2023، بمشاركة رواد قطاع الطيران.

وأكد العميد الدكتور أحمد يوسف المنصوري نائب مدير الإدارة العامة لإسعاد بالوكالة، حرص القيادة العامة لشرطة دبي على المشاركة في معرض دبي للطيران الذي يُعد من أضخم المعارض في قطاع الطيران، وذلك بهدف عرض أحدث إنجازاتها وخدماتها الذكية في تعزيز الأمن والأمان والعمل على إسعاد أفراد المجتمع. بدوره، أشار العميد حارب الشامسي مساعد المدير العام للإدارة العامة للتحريات والمباحث الجنائية لشؤون الإدارة، إلى أن شرطة دبي ستعرض من خلال منصاتها خدمات مركز الشرطة الذكي SPS، وخدمات مركز أنظمة الطائرات المُسيرة، وخدمات مركز الاتصال 901، والدوريات الأمنية ذاتية القيادة والتطبيق الذكي، وغيرها من الخدمات والتطبيقات والعمليات الشرطية.

وأكد العميد حارب الشامسي أن المشاركة في معرض دبي للطيران تعكس الحرص الدائم من قبل شرطة دبي على المشاركة في كافة الفعاليات والمعارض الدولية المهمة لعرض أحدث خدماتها وابتكاراتها .

Notice by Publication

70392 **Date 13/ 11/ 2023 Issue No : 13999**

Subject/ Notice by Publication
Lawsuit No. 772 of 2023 : Appointment of Expert

The Centre for Amicable Resolution of Disputes in Dubai
Filed by : Plaintiff : Asian Lotus Restaurant LLC
Against
First Defendant : Mint Soi Technical Services
Second Defendant : Reliance Owners Association Management Services
Dear, First Defendant : Mint Soi Technical Services
You are summoned to attend in person or through an authorized representative for the first expertise meeting, according to the following:
Meeting date : Monday, November 20, 2023, at 10:00 am, via Zoom App :
(Passcode : 448859) (Meeting ID : 863 2305 4567) (ZOOM)
https://us02web.zoom.us/j/86323054567?pwd=dExyUi9KWXJ5TEN2Y01VSHoyNjVvQT09
THERFORE, Kindly appear in the time specified above or whoever represents you legally, send Emirates ID and authorization to the person who will attend the meeting. In addition to join the meeting link ten minutes before the time.
For communication and inquiries regarding the meeting, contact the office of the Eng. Expert (Dr. Eng. Saif H. Al Kaabi) on phone # 052/9944440 and on the email : ae.jic@expertise
Assigned Eng. Expert to the lawsuit/
Dr. Eng. Saif H. Al Kaabi

United Arab Emirates
Ministry of Justice

70555 **Date 13/ 11/ 2023 Issue No : 13999**

Service of Verdict through Publication
Issued by Federal Court of Sharjah - First Instance Civil Court
Lawsuit No. SHCFICICIVS2023/0006463 - Civil

To : The Defendant : Jonalin Balbin Moon - Address : 9874654
We inform you that on 02/10/2023, the court issued the verdict against you in the above case in favor of : Manoj Kumar Ray Deve Kumar Ray, as follows : Verdict Text : The Court orders as if in presence : The defendant is hereby ordered to pay the sum of AED 22000 (Twenty Two Thousand) to the Claimant and to pay the fees. All other claims are hereby dismissed
Judge / Huda Abdulla Al Hasani
Federal Court of Sharjah
First Instance Civil Court

United Arab Emirates
Ministry of Justice

70608 **Date 13/ 11/ 2023 Issue No : 13999**

LEGAL NOTICE OF FULFILLMENT (MOJAU_2023_0165128
LEGAL NOTICE OF FULFILLMENT OF AED 10000
Notifying Party : MOHAMED AHMED ALI AHMED ALMARZOOQI, Emirates national holder of ID no 784197998276063
Address : Sharjah- Qarayin 4 - telephone 0504558090
Notified Party : 1. GENIE INFOTAINMENT MIDDLE EAST L.L.C - Address : Dubai- Mamzar - telephone 0507266834 / to be notified by text message to 0507266834
2. AMIT RATHORE ABILAKH SINGH, Indian national - Address : Dubai- Mamzar- telephone 0507266834 / to be notified by text message to 0507266834
LEGAL NOTICE OF FULFILLMENT OF AED 10000
Whereas the notified party issued a cheque to the notifying party for AED 10000 (Ten thousand dirhams) and on the maturity date the notifying party submitted the cheque to the bank but it bounced due to its invalidity ; The cheque no000040 for AED 10000 due on 01/12/2019 drawn on Mashreq Bank; The notifying party wishes to notify the notified party to pay the amount due within approximately five days from today, or he will be obliged to take against you all legal procedures.
I request the Notary Public to ratify this notice to acknowledge its contents.
Name : MOHAMED AHMED ALI AHMED ALMARZOOQI (Notifying Party)

GOVERNMENT OF DUBAI
DUBAI COURTS

70608 **Date 13/ 11/ 2023 Issue No : 13999**

Dubai Courts of First Instance
Published Notice Payment Order
In case No. 1626/2023/60 Payment Order
Held In : Payment Orders & enforcement of Commercial Contracts No. 203
Case Subject : Claiming the defendant to pay to the plaintiff an amount of AED 350,000.00 (Three hundred and fifty dirhams)cheque value No. (9) drawn on RAK national bank, due on 29/03/2023, accrued under the plaintiff's liability in favor of the defendant with the legal interest of 5% from the due date until full paymentObligating the defendant to pay all expensesand attorney's fees.
Plaintiff : Mahmoud Mohamed Abdel Latif Al-Sawy
Address : UAE- Emirate of sharjah - al majaz-Buhaira Corniche Street - al rasheed bldg.1-office no 1205-0505857258
Represented by : Salamah Mubarak Ghalib Khasuni Al-Ketbi
To be notified : 1- Al Injaz Al Mubatakra Technical works LLC - a defendant
Subject of Notice : The request for a payment order was decided by the Dubai Court of First Instance on 25-08-2023. Obliging the two defendants to pay to claimant an amount of 350,000.00 AED (Three hundred and fifty thousand dirhams)the legal interest is 5% from the date of the claim until full payment on 16/08/2023 untill full payment with fees and expenses, and an amount of five hundred AED for attorney's fees. You have the right to appeal the matter or complain about it, according to the circumstances, pursuant to the provisions of Article 147 of the Civil Procedure law.
Prepared by : Souad Nasser Al-Salahi

شرطة دبي تدعم «تحدي اللياقة» بـ «مشي القادة»

•• دبي – وام:

شارك اللواء عبدالله علي الغيثي، مساعد القائد العام لشؤون العمليات بشرطة دبي، في فعالية "مشي القادة" التي نظمها قطاع شؤون العمليات في شارع السيف، بحضور عدد من السفراء والقناصل وممثلي البعثات الدبلوماسية، ومديري الإدارات العامة في القطاع، وعدد من الضباط.

وقال اللواء عبد الله علي الغيثي، إن مشاركة قطاع العمليات في تحدي دبي للياقة 2023 يأتي ضمن مشاركة شرطة دبي في فعاليات تحدي دبي للياقة الذي أطلقه سمو الشيخ حمدان بن محمد بن راشد آل مكتوم ولي عهد دبي رئيس المجلس التنفيذي، عام 2017 لأول مرة، سعياً لترسيخ ثقافة الرياضة كنمط حياة صحي بين السكان في إمارة دبي.

وأكد اللواء الغيثي حرص شرطة دبي على دعم الأهداف المرجوة من مبادرة التحدي والتي تعزز من مفهوم الرياضة بين كل شرائح المجتمع في دولة الإمارات كأسلوب حياة صحي مستدام، وترسيخ اسم مدينة دبي عاصمة للرياضة العالمية، وأكثر المدن نشاطاً وحيوية وسعادة على مستوى العالم.

وأشاد بالمشاركين وتفاعلهم في إنجاح الفعالية، مؤكداً حرص قطاع شؤون العمليات على المشاركة الإيجابية في كل البرامج والمبادرات التي تنظمها القيادة العامة لشرطة دبي، والهادفة إلى تعزيز التواصل بين القيادات والموظفين، ورفع مستوى الإيجابية، وتحقيق السعادة الوظيفية.

وقام السفراء والقناصل وممثلو البعثات الدبلوماسية بزيارة مركز الشرطة الذكي في شارع السيف، واستمعوا إلى شرح عن الخدمات الشرطية التي يقدمها لكافة فئات المجتمع بطريقة ذكية، ودون أي تدخل بشري، وعلى مدار 24 ساعة.

كما اطلعوا على آلية تسجيل بلاغ جنائي دون الحاجة إلى مقابلة موظفين، والتواصل المباشر عبر الفيديو مع ضباط تحقيق يتحدثون بلغات عدة.

مكتب التطوير والمستقبل يطلق تقرير 10 فرص مستقبلية كبرى في بداياتها الصغرى

•• دبي–وام:

أطلق مكتب التطوير الحكومي والمستقبل تقريراً جديداً بعنوان "10 فرص مستقبلية كبرى في بداياتها الصغرى" يقدم تحليلاً للتوجهات المستقبلية العشرة الأكثر أهمية خلال السنوات العشر المقبلة، والتي توفر للجهات الحكوميّة في دولة الإمارات آفاقاً جديدة يمكن استكشافها واقتناصها من قبل الجهات الحكومية في برامج ومشاريع ومبادرات استباقية تعزز جاهزية دولة الإمارات للمستقبل في مختلف القطاعات الحيوية.

وتم إعداد التقرير بالتعاون بين مكتب التطوير الحكومي والمستقبل ومعهد المستقبل اليوم – أحد أهم المؤسسات العالمية المرموقة التي تعنى باستشراف وتصميم المستقبل – لتعريف القيادات الحكومية وصناع القرار على الفرص الناشئة وأحدث التوجهات العالمية ومساعدتهم على مواكبة المتغيرات المتسارعة.

ويستعرض التقرير 10 فرص عالمية واعدة في مختلف القطاعات بينها الذكاء الاصطناعي التفاعلي، والصحة، والمنظومة المالية الرقمية، والصناعة في الفضاء، والفرص المستدامة، والتنقل، والتعليم، والأمن الغذائي والمائي، والحصانة الرقمية والأمن السيبراني.

وقالت معالي عهود بنت خلفان الرومي وزيرة دولة للتطوير الحكومي والمستقبل : "يمر عالمنا اليوم بمرحلة تحولات كبرى ومتسارعة تؤثر على الدول والحكومات والمجتمعات ومختلف القطاعات الحيوية فيها، وترسم ملامح خارطة تنموية عالمية مختلفة وواقع اقتصادي جديد.. وفي ظل هذه المتغيرات تحتاج الحكومات إلى الاستباقية والجاهزية لاقتناص فرص المستقبل لفتح آفاق واعدة وابتكار نماذج تنموية مستقبلية جديدة أساسها التنوع والمتانة والاستدامة، انسجاماً مع رؤية وتوجيهات صاحب السمو الشيخ محمد بن زايد آل نهيان رئيس الدولة "حفظه الله" و صاحب السمو الشيخ محمد بن راشد آل مكتوم نائب رئيس الدولة رئيس مجلس الوزراء حاكم دبي "رعاه الله" وتماشياً مع رؤية "نحن الإمارات 2031".

وأضافت معالي عهود الرومي: "يستعرض التقرير 10 فرص مستقبلية تنموية كبرى لاتزال في بداياتها الصغرى، ويساهم في رسم توجهات استراتيجية جديدة، وصياغة ملامح مختلفة لمستقبل أفضل.. تحلل الدراسة 10 توجهات عالمية ناشئة تشكل فرص تنموية بقيمة تصل إلى ما يقارب 20 تريليون دولار أمريكي خلال العقد القادم، حيث يمكن أن يحقق الاستثمار الاستباقي فيها قفزات تنموية لدولة الإمارات نحو اقتصاد أقوى وأنشط ومستقبل مستدام".

وعقبت معاليها : " يعد التقرير أداة استراتيجية واستباقية مهمة تساعد في بلورة ومأسسة رؤى حكومية طموحة وعملية ومبتكرة ضمن برامج عمل الجهات الحكومية في دولة الامارات لتعزيز الجهود وضمان الاستباقية والازدهار وتحقيق الجاهزية لما هو في صالح دولة الامارات وخير أجيال الحاضر والمستقبل ".

وأكدت معالي عهود الرومي أن اقتناص فرص المستقبل يتطلب وضع البرامج والمشاريع والسياسات الاستباقية والعملية وهندسة التشريعات المرنة، والتحديث المبتكر للأنظمة الحكومية على نحو متواصل، بالإضافة إلى تمكين مهارات المستقبل، للارتقاء بجاهزية ونضج القطاعات وتمكينها من سرعة الاستجابة للمتغيرات العالمية لضمان تحقيق إنجازات نوعية للدولة.

وتتلخص الفرص التي توفرها التوجهات العالمية الناشئة في 10 مجالات:

- الذكاء الاصطناعي التفاعلي .

يتم تطوير جيل جديد من وظائف الذكاء الاصطناعي التفاعلي" Responsive Artificial Intelligence RAI-"بشكل متزايد من قبل شركات التكنولوجيا في قطاعاتمتنوّعة حيث يقوم بالعمل بشكل ذاتي ومستقل في معالجة البيانات، واستخلاص المعلومات القيمة، وتحسين العمليّات، وتعزيز الأداء أو تطوير كفاءات ومهارات جديدة، وجعل عمليّة صنع القرار أكثر قوة وفاعلية بشكل يشبه إلى حد كبير كيفيّة تفكير البشر وتفاعلهم وتصرفاتهم.

- 2.7 تريليون دولار.

يقدم دمج تطبيقات الذكاء الاصطناعي في القطاعات دفعة قوية لنمو هذه التطبيقات، ومن المتوقّع أن ينمو سوق الذكاء الاصطناعيّ عالميا من حوالي 144 مليار دولار في 2023، ليصل إلى2.7 تريليون دولار بحلول 2033 مدعوماً بمجموعة متنوّعة من التطبيقات والصناعات المدعومة بالذكاء الاصطناعي التفاعلي.

- تراجع الأمراض المزمنة .

تمهّد تكنولوجيا الهندسة الحيويَّة الطريق أمام إجراء تعديلات جينيَّة دقيقة تتيح تصحيح الجينات الوراثية المسبِّبة للأمراض المزمنة بشكل استباقيّ. وستقوم هذه التدخُّلات المتطوِّرة بمعالجة مجموعة واسعة من الأمراض الوراثيَّة أو الأمراض المزمنة والمستعصية والوقاية الاستباقية منها.

- 959 مليار دولار.

تقود تكنولوجيا التعديل الجيني ومكافحة الشيخوخة سوق المكافحة الاستباقية للأمراض الذي يصل إلى ما يقرب من تريليون دولار بحلول 2033 بمعدل نمو سنوي مركب يبلغ 22 في المائة ليصل إلى 959 مليار دولار، بالإضافة إلى توسع التحول الرقمي والأتمتة في الرعاية الصحية والقطاع الطبي.

- المنظومة المالية المتقدمة .

اتَّبع قطاع الخدمات الماليَّة نهجًا ثابتًا في توظيف الأتمتة والخوارزميّات على مدار السنوات لرفع مستويات الكفاءة وخفض التكاليف.. وأدّى تسارع وتيرة معدلات النموُّ فيالتكنولوجيا المتقدمة إلى زيادة تسريع معدَّلات الأتمتة، مما أعطى المؤسَّسات المالية خيارات إضافية جديدة لتعزيز تجربة المتعاملين، والحد من المخاطر، وضمان الامتثال التنظيميّ للتشريعات المالية، واكتشاف وتتبع المخالفات والاحتيالات بشكل ذاتي وسهولة أكبر وفتح المجالات لفرص رقمية جديدة تحول المنظومة المالية الى منظومة مالية رقمية متقدمة تتمتع بالسرعة والمرونة والكفاءة والذكاء.

- 1.1 تريليون دولار.

أصبح الذكاء الاصطناعيُّ محورا رئيساً في القطاع المالي، حيث ضاعفت التطوُّرات الأخيرة من قدرته على التعامل مع كميات البيانات غير المنظَّمة، ممّا يفتح آفاقًا لنماذج جديدة في إدارة العمليّات المالية المعقّدة مثل إدارة العلاقات المالية للشركات والمتعاملين. ويتوقع أن تولد هذه الفرص وغيرها فرص جديدة في سوق المنظومة المالية الرقمية بما يقارب 1.1 تريليون دولار بحلول 2033، بمعدَّل نموّ سنويّ مركَّب يبلغ 23.1 في المائة.

- الصناعة في الفضاء .

يمكن للقدرات الجديدة المطورة في مجالات اقتصاد الفضاء أن توفر العديد من الفرص فيما يتعلق بإمكانية إنشاء صناعات دقيقة متقدمة في مدارات الفضاء القريب من كوكب الأرض في مجالات الصناعات التي تتطلب درجات عالية من النقاوة ودرجات منخفضة من معدلات التلوث كصناعة أشباه الموصلات من خلال الاستفادة من ظروف الجاذبيَّة ومحيط الفراغ العالي للفضاء حيث تقوم العديد من الشركات بتطوير مصانع فضائية متقدمة لإنتاج هذه النوعية من التكنولوجيا.

- 2.2 تريليون دولار.

من المتوقَّع أن تتجاوز قيمة اقتصاد الصناعة في الفضاء2.2 تريليون دولار أمريكيّ بحلول عام 2033، مقابل 630 مليار دولار أمريكيّ تقريباً للصناعات الفضائية على الأرض في 2023. يتوقع أن تؤدّي المنافسة العالمية للوصول إلى الفضاء الى وضع قيود للحد إلى تقليص متوسّط النموّ السنوي لسوق تنمية الفضاء في الفترة الممتدَّة بين 2023 و2028 بنحو 13 في المائة، إلا أنه يُتوقَّع أن ترتفع معدَّلات النموّ بين عام 2028 و 2030 لتصل إلى معدَّل نموٍّ سنويّ نسبته 16 في المائة بحلول 2033.

- البنية التحتية الاستباقية.

تقوم الحكومات وشركات التطوير العمراني بالعمل على أبحاث لتطوير طرق جديدة لتحديث أساليب الانشاءات العمرانية نظراً للمتغيرات المناخية والتقلبات التي يعيشها الأفراد حول العالم بشكل متفاقم، ونظراً لزيادة صعوبة التنبؤ بها، أصبحت هناك حاجة ضرورية إلى توفير الحماية الاستباقية والاستعداد بنماذج جديدة لمرونة التعامل مع هذه المتغيرات. وستفرض هذه الظروف على الجهات ذات العلاقة تبني تكنولوجيات مبتكرة لضمان المرونة في مواجهة التقلبات المناخية وتحويلها الى فرص ومنتجات جديدة مثل المساكن البحرية العائمة، إضافة الى استخدام تقنية الخرسانة الذاتيّة التلاحم، ومواد البناء الخضراء.

- 1.4 تريليون دولار.

تساعد التحديات المتزايدة لتغيُّر المناخ على زيادة النموّ المتوقَّع في سوق فرص البنية التحتية المستدامة.. ومن المتوقَّع أن ينمو بمعدَّل سنويّ مركَّب قدره 30.4 في المائة، حيث ستتمكن الدول والشركات التي تستثمر بشكل استباقي في تكنولوجيا الاستدامة من فتح أسواق جديدة مع امكانية نقل خبراتها المبتكرة إلى قطاعات البناء التقليدي، والبنية التحتية، أو التطوير العمراني للمجتمعات في الدول الأخرى.

- استدامة وتسارع التنقل.

يشهد العالم اليوم تزايداً في أعداد الأفراد وكميات البضائع التي يتم نقلها بشكل مباشر وسريع في غضون دقائق عوضاً عن ساعات، نتيجة ظهور نماذج جديدة من وسائل التنقل التي تتيح الحركة بشكل أسرع وأكثر كفاءة واستدامةكالطائرات بدون طيّار والطائرات العمودية الكهربائيَّة.. توفّر قدرات الشحن المتنامية والحلول الجديدة للتنقل الحضري الكثير من الحلول المبتكرة لنماذج جديدة من شبكات سلاسل التوريد التشاركية وفرص جديدة لخطوط سفر قادرة على نقل المزيد من الأفراد والمواد إلى وجهات كانت تعتبر سابقاً أقل ارتياداً.

- 283 مليار دولار.

إن التطوُّرات التي تشهدها قطاعات تكنولوجيا البطاريّات والدفع الكهربائيّ، إضافة إلى التطور التنظيمي لطائرات الركّاب بدون طيار والطائرات الكهربائية العمودية، سيؤدي إلى تحولها الى فرص تجارية ملموسة في سوق النقل البديل بقيمة قدرها 283 مليار دولار أمريكيّ بحلول 2033.

- التعليم الجديد.

تستدعي التطورات السريعة للتكنولوجيا المتقدمةكالحوسبة الكمية الحاجة إلى تطوير أنظمةجديدة عوضا عن أنظمة التعليم التقليديَّة الموجودة حالياً لتلبية متطلبات قطاعات المستقبل الناشئة مثل الأمن السيبراني والاقتصاد الرقمي والأمن المائي والغذائي.. وتتزايد شعبيَّة برامج الشهادات القصيرة والشهادات المصغرة وخطط التعلُّم المستمر مدى الحياة لتلبية هذه الاحتياجات، كما أصبحت برامج التعليم البديلة والتعليم المستمر أكثر جاذبية عند الجيل الأصغر من الطلاّب وأكثر كفاء للموظفين، وبدأت مستويات الاقبال بالانخفاض على البرامج الجامعيَّة التقليديَّة التي تمتدّ لأربعة أعوام، حيث تتيح نماذج التعليم البديل للطلاّب والموظَّفين امكانية التكيُّف بشكل مستمر مع المتغيرات في بيئة العمل وتطوير المهارات والمواهب أو التغيير إلى والمنافسة على وظائف أفضل.

- 380 مليار دولار.

يُتوقَّع أن يؤدّي تكامل الواقع الافتراضي والتكنولوجيا التعليمية والتوليدية المتقدمة وانتشار الشهادات المصغَّرة إلى دفع عجلة نموّ هذا القطاع ليبلغ نحو 380 مليار دولار أمريكي بحلول عام 2033، وهو معدَّل نموّ سنويّ مركَّب قويّ يبلغ 23 في المائة.

- نهاية الجفاف.

تسبب أزمة المناخ المتفاقمة والتزايد العالمي المستمر لأعداد السكان في الاستهلاك الكبير لموارد المياه الطبيعية العذبة على كوكب الأرض.. ويقوم الباحثون وشركات القطاع الخاص والحكومات بتطوير مجموعة كبيرة من التكنولوجيات والابتكارات المائية الجديدة لمواجهة التحديات المتعلقة بندرة المياه لرفع مستويات حصادها وتخزينها وادارتها بشكل أفضل، لكونها المورد الأهم لاستمرار البشرية.وتساهمأحدثالأساليب وتكنولوجيا المياه المبتكرة على زيادة انتاج وحصاد كميات المياه من المصادر البديلة المستخلصة من الهواء. إضافة الى ذلك، تساهم التكنولوجيا الزراعية المتقدمة في خفض كميات المياه اللازمة لزراعة المحاصيل. كما تظهر تكنولوجيات ناشئة جديدة تساهم في خفض كميات المياه اللازمة لتوليد الطاقة أو انتاج المواد المستدامة مثل الهيدروجين الأخضر أو الفولاذ المستدام.

- 1.4 تريليون دولار.

إنالتزايد المستمر لتحديات تغيّر المناخ سيؤدي إلى ظهور فرص اقتصادية كبيرة في مجالات تكنولوجيا المياه والبنية التحتية لها نتيجة الحاجة العالمية لتعزيز حصاد المياه والحفاظ عليها وتطوير طرق ادارتها. ويُتوقَّع أن تصل قيمة سوق الفرص الاقتصادية المائية إلى 1.4 تريليون دولار بحلول عام 2033.

- الحصانة السيبرانية .

تبشر تسارعات التكنولوجيا الرقمية الناشئة وتحولاتها بتطورات كبيرة في مجالات عدة بشكل يساهم في تحسين حياة الانسان أو تعزيز فرص وكفاءة الاعمال.. ومع ذلك، فإنّ أي تكنولوجيا ناشئة تشكل فرصة ذهبية يمكن استغلالها من قبل الأطراف ذات التوجهات السلبية للتسلُّل والتخريب أو سرقة البيانات والأموال من الحكومات والمؤسسات أو الأعمال والأفراد..كما تتزايد مخاطر التحول الى جيل جديد من الهجمات السيبرانية المؤتمتة أو المفعلة بالذكاء الاصطناعي.. لذلك سيكون على قطاع الأمن السيبراني ومطوّري المنتجات السيبرانية العمل على تطوير قدرات وحلول ومنتجات تكنولوجية سيبرانية بمستويات متقدمة من الأمان والتشفير الرقمي.

- 9.2 تريليون دولار.

من المتوقع أن يحافظ سوق الأمن السيبراني على معدّلات نموّ قوية تبلغ نسبتها 19.7 في المائة، على مدى العقد المقبل، ليحقق قيمة سوقيّة تزيد عن9.2 تريليون دولار أمريكي نتيجة الربط بين من شبكات الأمن السيبراني والتطبيقات الصناعية السحابيّة.

- الزراعة الرقمية .

يشهد قطاع الزراعة تطورات كبيرة وصلت الى مستويات تمكّن المحاصيل الزراعيَّة من النمو في أي بيئة تقريبًا وبأقل قدر ممكن من الموارد أو التدخل البشري.. ويتمّ تعزيز مستويات إنتاجية المحاصيل الزراعية بتسخير مجموعة متنوعة من التكنولوجيا المتقدمة.. بدأ المزارعون في تبنّي التكنولوجيا الزراعيّة الدقيقة والأساليب الحديثة كالزراعة العموديّة، للوصول الى محاصيل أفضل وبشكل أكثر كفاءة من خلال استخدام البيانات والأتمتة. وامتدت التطوُّرات التكنولوجية الحديثة إلى سلاسل التوريد الغذائية، حيث يتم تتبُّع مصادر الاغذية والتدقيق على سلامتها باستخدام التكنولوجيا الحديثة مثل تكنولوجيا البلوكتشين.

- 179 مليار دولار.

وتستعدّ منظومة سوق الزراعة المتطوّرة، المدعومة بالتطوّر التكنولوجي، لتحقيق نموّ سنوي مركَّب نسبته 18.9 في المائةعلى مدى العقد القادم لتصل قيمته عالميّاً نحو179 مليار دولار أمريكي.

شرطة أبوظبي وهيئة أبوظبي للدفاع المدني تبحثان التعاون المشترك مع دائرة الطاقة

•• أبوظبي –وام:

بحثت القيادة العامة لشرطة أبوظبي وهيئة أبوظبي للدفاع المدني ، سبل تعزيز التعاون المشترك وتبادل الخبرات مع دائرة الطاقة – أبوظبي في المجالات التطويرية التي تُعزز أهداف الجهتين في مختلف المجالات ذات الاهتمام المشترك .

جاء ذلك خلال لقاء المقدم ركن طيار الشيخ زايد بن حمد آل نهيان ممثل هيئة أبوظبي للدفاع المدني في القيادة العامة لشرطة أبوظبي مع معالي المهندس عويضة مرشد المرر رئيس دائرة الطاقة، وذلك في مبنى دائرة الطاقة ، بحضور عدد من الضباط والمدراء من الجانبين .

واطلع الحضور على الجهود والمشاريع التطويرية الريادية لشرطة أبوظبي وهيئة أبوظبي للدفاع المدني وأنظمتها المطبقة وفقًا لأفضل الممارسات .

وفي ختام اللقاء ثمن الحضور جهود الارتقاء بمسيرة العمل التطويري بين الجهتين في مختلف المجالات الشرطية والأمنية .

حاكم عجمان وولي عهده يقدمان واجب العزاء في وفاة خلفان بن بدر النعيمي

•• عجمان-وام:

قدم صاحب السمو الشيخ حميد بن راشد النعيمي عضو المجلس الأعلى حاكم عجمان وسمو الشيخ عمار بن حميد النعيمي ولي عهد عجمان، واجب العزاء أمس، في وفاة المغفور له خلفان سيف عبيد بن بدر النعيمي.

وأعرب سموهما، خلال زيارتهما مجلس العزاء في مجلس أمين الشرفاء في منطقة مشيرف بعجمان، عن خالص تعازيهما وصادق مواساتهما لأبناء وأسرة وذوي الفقيد.. سائلين المولى العلي القدير أن يتغمده بواسع رحمته ومغفرته وأن يسكنه فسيح جناته ويلهم أهله وذويه الصبر والسلوان.

وقدم واجب العزاء إلى جانب سموهما، الشيخ أحمد بن حميد النعيمي ممثل صاحب السمو حاكم عجمان للشؤون الإدارية والمالية والشيخ راشد بن حميد النعيمي رئيس دائرة البلدية والتخطيط والشيخ سلطان بن علي النعيمي وسعادة عبدالله أمين الشرفاء المستشار بديوان الحاكم وسعادة طارق بن غليطة مدير مكتب الحاكم وسعادة يوسف محمد النعيمي مدير عام دائرة التشريفات والضيافة وعدد من كبار المسؤولين.

تتضمن جناحاً خاصاً وجلسات حوارية وبودكاست «حديث شمس»

مدينة الشارقة للإعلام تشارك في النسخة الثانية من الكونغرس العالمي للإعلام

•• أبوظبي -الفجر

تشارك مدينة الشارقة للإعلام "شمس" بجناح خاص وجلسات حوارية وبودكاست "حديث شمس"، في الكونغرس العالمي للإعلام 2023، بنسخته الثانية، الذي يعقد تحت رعاية سمو الشيخ منصور بن زايد آل نهيان، نائب رئيس الدولة، نائب رئيس مجلس الوزراء، وزير ديوان الرئاسة، في مركز أبوظبي الوطني للمعارض "أدنيك" خلال الفترة من 14-16 نوفمبر الجاري.

وأكد سعادة الدكتور خالد عمر المدفع، رئيس مدينة الشارقة للإعلام "شمس"، الحرص على المشاركة في الكونغرس العالمي للإعلام 2023 والتي تاتي في إطار دعم الجهود التي تبذلها دولة الإمارات العربية المتحدة في تبني المخرجات الاستراتيجية التي لها الأثر الأكبر في استشراف ملامح المستقبل لقطاع الإعلام العالمي.

وقال: "تكمن أهمية مشاركة "شمس" في أنها توفر فرصة للاندماج في الكونغرس العالمي للإعلام، والتعاون مع الجهات المنظمة والمشاركة لتحقيق المكاسب الإعلامية، وتوسعة دائرة المعارف مع الخبراء ومختلف المؤسسات المهنية، فضلاً عن رفد الجهود الكبيرة التي تقدمها المؤسسات الوطنية في إعداد ونجاح هذا الحدث العالمي".

رعاية المواهب

ويشارك سعادة الدكتور خالد عمر المدفع في جلسة حوارية رئيسية بعنوان "تغذية المواهب وتحفيز الإبداع وخلق الفرص في الأنظمة الإعلامية المتطورة"، يتحدّث فيها، حول قدرة المدن والمراكز الإعلامية، مثل مدينة الشارقة للإعلام "شمس"، في خلق بيئة تعزز المواهب وتشجع الابتكار ضمن النظام البيئي الإعلامي، وكذلك الدور المحوري الذي يلعبه أوجه التعاون بين المدن الإعلامية والمؤسسات التعليمية في رعاية المواهب الشابة وإعدادها لصناعة الإعلام.

وأعرب المدفع عن أمله أن يُقدّم المشاركون خلاصة إنتاجهم وخبراتهم لتحقيق الفائدة المرجوة، وأن تثمر جهود المتخصصين في هذا المؤتمر العالمي، بتوصيات قيمة وعملية تعزز الجهود الدولية التي من شأنها دفع تطوّر قطاع الإعلام، ومواصلة تقديم محتوى موثوق ومتنوع يواكب التطور التكنولوجي المتسارع الذي يشهده العالم، لاسيما الجهود المتواصلة لمعالجة التحديات المناخية، والمساهمة الفاعلة في تحقيق مستقبل أكثر استدامة للجميع.

الذكاء الاصطناعي

كما يشارك عبد الله الشرهان، مدير الإبداع والهوية المؤسسية في مدينة الشارقة للإعلام "شمس"، في جلسة تحت عنوان "مستقبل المحتوى في عصر الذكاء الصطناعي التوليدي" وذلك للتعريف بمنصة "أبدع مع شمس"، والحديث حول مستقبل المحتوى الإعلامي في عصر الذكاء الاصطناعي، وكذلك تقنيات الذكاء الاصطناعي التوليدي، التي أظهرت قدرتها أحياناً على إنتاج المحتوى بشكل مستقل، وسيقوم الشرهان بالتعريف بالاتجاهات والتطورات المحتملة في إنشاء المحتوى، منها: التخصيص والتعديل الشخصي، وإنشاء المحتوى التلقائي، وإنشاء الوسائط المتعددة، والتحكم في الجودة والتحقق من الحقائق، وطرق مواجهة هذه التطورات المثيرة.

حديث شمس

كما تشمل المشاركة، انطلاقة جديدة لحديث شمس، ضمن جناحها الخاص في المعرض العالمي، بحيث تركز هذه المبادرة التفاعلية والرقمية على سلسلة لقاءات عبر "البودكاست" و"اليوتيوب" وغيرها من الوسائل الإعلامية الواعدة، بحيث ترسّخ منهج التواصل والشفافية، وتعزيز المضامين الإعلامية الناشئة، وتطوير المهارات الإعلامية، وتوفير مساحة للتجربة والتعلّم لصُنّاع المحتوى والإعلاميين، وإثراء الاهتمام بسلسلة من جلسات النشر الإعلامي القابلة للنمو.

وتدعو "شمس" كافة المهتمين بقطاع الإعلام ومستقبله إلى زيارة جناحها الذي يقدم نبذة عن خدماتها فيعدة محاور تشمل الخدمات الإعلامية ،وقطاع الإعلام، والأعمال، والذكاء الاصطناعي.

الجدير بالذكر، أن الدورة الثانية للكونغرس العالمي للإعلام 2023، التي تنظمها مجموعة "أدنيك" ووكالة أنباء الإمارات "وام"، تستكشف أحدث التطوّرات في قطاع الإعلام وآفاقه المستقبلية، مستثمرةً النجاح الكبير الذي حقّقه الكونغرس في دورته الأولى، بمشاركة نخبة من روّاد صناعة الإعلام والمتخصّصين والمؤثرين العالميين، إضافة إلى الأكاديميين والشباب وطلبة الجامعات.

ويناقش الحدث الدولي على مدى ثلاثة أيام، العديد من المحاور الرئيسية التي تركّز على الإعلام البيئي والاستدامة، وتعليم الإعلام والتحديات والفرص والابتكار، إلى جانب الإعلام الرياضي، ودور التقنيات الجديدة والذكاء الاصطناعي.

رؤساء شركات إعلامية: الكونغرس العالمي للإعلام يعزز مكانة الإمارات وجهة عالمية للمبدعين والمبتكرين

•• أبوظبي-وام:

يلعب الكونغرس العالمي للإعلام دوراً رائداً في تعزيز مكانة دولة الإمارات الراسخة مركزاً محورياً لصناعة الإعلام، ووجهةً للمبدعين والمبتكرين والمواهب في القطاع على مستوى العالم.

وقال رؤساء ومديرون تنفيذيون بشركات إعلامية عالمية في تصريحات لوكالة أنباء الإمارات "وام"، إن الكونغرس العالمي للإعلام يرسخ مكانة الإمارات البارزة عالمياً باعتبارها محورا رائدا في صناعة الإعلام الدولي، مشيرين إلى أن الدولة تعد بيئة حاضنة للإبداع والابتكار لاسيما في المجال الإعلامي، مع توافر العديد من الحوافز والبرامج والمبادرات التي تستقطب وتدعم المبدعين والمبتكرين في هذا القطاع.

وأضاف هؤلاء أن الدورة الثانية من الكونغرس العالمي للإعلام ستعمل على استكشف أحدث التطوّرات في قطاع الإعلام وآفاقه المستقبلية مستثمرةً النجاح الكبير المحقق في الدورة الأولي، متوقعين أن يخرج الحدث بالعديد من التوصيات والمقترحات التي تصب في دعم مسيرة نمو القطاع داخل دولة الإمارات وخارجها.

-تحولات جذرية..

وأكد نضال أبو زكي، مدير عام مجموعة أورينت بلانيت، أن انعقاد الكونغرس العالمي للإعلام يأتي في توقيت مهم تشهد فيه صناعة الإعلام تحولات جذرية وتغيرات متسارعة، حيث تفرض التكنولوجيا الجديدة، لا سيما تكنولوجيا الذكاء الصناعي وتطبيقاته، تحديات جديدة على هذا القطاع، وتفتح في الوقت نفسه آفاقاً جديدة أمامه، مشيراً إلى أن الحدث سيوفر فرصة للنقاش حول مستقبل الإعلام، ودور الأدوات التكنولوجية الجديدة في تشكيل هذا المستقبل.

وقال أبو زكي إن "الكونغرس" يشكل فرصة مهمة لاحتضان أهم الخبراء والمختصين في العمل الإعلامي من مختلف أنحاء العالم لمناقشة أهم الموضوعات التي تعنى بصناعة الإعلام، مشيراً إلى أن الحدث يوفر منصة مثالية تتيح لكل المهتمين والمختصين في مجال العمل الإعلامي إمكانية التواصل مع كوكبة من قادة الفكر في القطاع، والتعرف على أحدث التوجهات، وتعزيز التعاون المشترك لبلورة أفكار جديدة ومبتكرة، ما يعزز مكانة الإمارات كمركز للابتكار والتطور في هذا المجال.

وأضاف أبو زكي أن البنية التحتية والرقمية المتطوّرة، والرؤية السباقة التي تتمتع بها الإمارات تمكنها من مواكبة أحدث التطورات في القطاع الإعلامي، وتلبية احتياجات الجهات الإعلامية واستقطاب أهم الكفاءات الإعلامية يما يعزز مكانة وقدرة الإمارات على الإسهام في رسم مستقبل الصناعة، مشيراً إلى أن الإمارات لطالما كانت بيئة حاضنة للإبداع والابتكار لاسيما في المجال الإعلامي، حيث تتوفر فيها العديد من الحوافز والبرامج والمبادرات التي تستقطب وتدعم المبدعين والمبتكرين في هذا القطاع، وسيسهم الكونغرس العالمي للإعلام في تعزيز مكانة الدولة كوجهة للمواهب الإعلامية المبدعة من كافة أنحاء العالم.

ولفت إلى أن الكونغرس سيسلط الضوء على أحدث التقنيات والاتجاهات الصاعدة في المجال الإعلامي، والتي لطالما كانت دولة الإمارات سباقة في ابتكارها وتبنيها، وهو ما يساهم في تعزيز قدرات الموهوبين والمبدعين في عالم الإعلام ويمنحهم أدوات جديدة تساعدهم على الارتقاء بمستوى المحتوى الإعلامي وإضفاء لمسات خلاقة تنسجم مع مستقبل صناعة الإعلام، كما يوفر الحدث فرصة للمواهب الإعلامية في دولة الإمارات بشكل خاص وفي منطقة الشرق الأوسط بشكل عام للتواصل مع أبرز الخبراء العالمين والاستفادة من تجاربهم وهو ما يسهم في تطوير مهاراتهم وقدراتهم في مجال الإعلام التقليدي والرقمي على حد سواء.

-مركز إعلامي عالمي..

من جانبها، قالت لوسي أوبراين، مدير عام شركة "فليشمان هيلارد" في منطقة الشرق الأوسط، أن الكونغرس العالمي للإعلام سيسهم في تعزيز مكانة دولة الإمارات الرائدة كمركز إعلامي عالمي متنامي للبث والصحافة والصناعات الإبداعية، مشيرة إلى أن هذا الحدث الدولي يسمح لممثلي قطاع الإعلام المحلي والعالمي الاجتماع معًا وبلورة الإجراءات الملموسة اللازمة لدعم القطاع، ومناقشة التحديات التي يواجها، والتقنيات الحديثة التي تساهم في تطوره ونموه، بالإضافة إلى الانتقال إلى استخدام تقنيات البث الرقمي الحديثة وأدوات الذكاء الاصطناعي التي تسمح بخدمات وتحليلات متقدمة.

وذكرت لوسي بأن دولة الإمارات عمدت على تنويع اقتصادها بعيداً عن النفط لصالح تعزيز القطاعات التي تعتمد على المعرفة والتكنولوجيا حيث يعد قطاع الإعلام يعد نموذجًا بارزًا لهذا التوجه، مشيرة إلى السمعة الجيدة لدولة الإمارات كمركز إعلامي إقليمي يضم مؤسسات إعلامية بارزة في ظل الاستقرار الاقتصادي والبيئة التجارية الجاذبة التي تضع الدولة في موقع الريادة كوجهة مثالية للأعمال، ومنطقة جذب لشركات الإعلام العالمية.

-مكانة رائدة..

وقالت هيلماري هتشيسن، الرئيسة التنفيذية لشركة "ماتريكس" للعلاقات العامة، أن الكونغرس العالمي للإعلام يعد منصة متميزة تعزز مكانة دولة الإمارات الرائدة في قطاع الإعلام، كما انه يعد بمثابة فرصة مثالية لتجمع وسائل الإعلام من جميع أنحاء العالم لتبادل الأفكار والرؤى حول مستقبل القطاع.

وأضافت هتشيسن أن "الكونغرس" يشكل فرصة جيدة للشركات الناشئة والعلامات التجارية العالمية في مجال الإعلام لدخول منطقة الشرق الأوسط غبر بوابة الإمارات، من خلال إقامة شراكات استثمارية في مجال الترفيه في العالم العربي، والاستفادة من مكانة الإمارات باعتبارها مركزا لتبادل المعرفة وريادة الأعمال.

وأوضحت أن الكونغرس سيسمح لوسائل الإعلام بعرض آرائها حول آخر المستجدات في القطاع والمساهمة في تشكيل آفاقه المستقبلية واستكشاف فرص تبادل المعلومات والتركيز على البيئة التنافسية لقطاع الإعلام في دولة الإمارات، وهو ما يبرز دور دولة الإمارات الريادي من خلال استضافتها لكبري الفعاليات والأحداث والمؤتمرات المتخصصة.

-تقدم تكنولوجي..

من جهته، قال الخبير في قطاع الإعلام والعلاقات العامة يحيى عيسى، نائب رئيس أول في "فليشمان هيلارد"، أن الكونجرس العالمي للإعلام يجسد قوة وأهمية دولة الإمارات في المشهد الإعلامي العالمي، بالإضافة إلى مساهمته في ترسيخ دور الدولة كمحور رئيسي في صناعة الإعلام العالمي.

وأضاف عيسي أن الحدث يوفر منصة مثالية لتبادل الأفكار والابتكارات وتقديم حلول للتحديات الراهنة في القطاع، فضلا عن كونه واجهة فريدة تعرض التقدم الهائل في البنية التحتية الإعلامية للدولة، مما يُمكنها من استضافة وإنتاج أضخم الأحداث الإعلامية والبث بكفاءة عالية.

وأضاف عيسي أن الحدث يعكس التزام الإمارات الدائم بدعم التقدم التكنولوجي في الإعلام والصناعات الإبداعية للمساهمة في جذب الاستثمارات الدولية وتحفيز الاقتصاد المحلي، وجذب الشركات العالمية وتكوين شراكات استراتيجية، مما يدعم تطوير محتوى إعلامي متنوع يلبي متطلبات الجمهور المحلي والإقليمي والعالمي، مشيراً إلى أن تجمع خبراء صناعة الإعلام ورواد الأعمال في هذا الحدث يفتح آفاقًا جديدة للتعاون، وينشئ منصة تسمح بتبادل الأفكار وتشكيل شراكات استراتيجية تتجاوز الحدود. وذكر عيسى أن الكونغرس سيسهم كذلك في إبراز الكفاءات الإماراتية في مجال الإعلام، وتسليط الضوء على التزام الإمارات بمبادئ حرية الإعلام وعرض الإطار الداعم لتطور القطاع، مما يعكس رؤية الدولة الرامية لضمان بيئة إعلامية مفتوحة ومبتكرة، متوقعاً أن يسهم الحدث في جذب استثمارات جديدة للقطاع وتطوير المشاريع التي من شأنها أن تُسهم في تنمية الاقتصاد الوطني.

وأشار إلى أن الكونغرس العالمي للإعلام سيستعرض كذلك أحدث التقنيات والابتكارات في صناعة الإعلام بما يسلط الضوء على القدرات التكنولوجية للإمارات في هذا المجال، ويفتح الباب نحو اعتماد ممارسات جديدة تدفع بالصناعة نحو آفاق أرحب.

محاكم دبي
محكمة دبي الابتدائية
DUBAI COURTS
حكومة دبي GOVERNMENT OF DUBAI
الفجر
العدد ١٣٩٩٩ بتاريخ ٢٠٢٣/١١/١٣ 70197
اعلان بالنشر
في المنازعة رقم:٤٦١/٢٠٢٣/١٠٤٨٥ نزاع محدد القيمة
المنظورة في:التسوية الودية للمنازعات الثالثة رقم ٧٥٢
موضوع المنازعة : الموضوع مطالبة المتنازع ضده بسداد مبلغ مائتان وثلاثة وسبعون الف وسبعمائة وستة وخمسون درهم وتسعه وستون فلسا فقط (٢٧٣,٧٥٦,٦٩) والفائدة القانونية ٥٪ من تاريخ ٢٠٢٠/٤/٢٠ حتى تاريخ السداد التام .
المتنازع:الصخر للمقاولات ش.ذ.م.م
عنوانه:الامارات - امارة دبي - بردبي - دبي - شارع المينا - مبنى مباني الحضيبه للجوائز - بلوك ب - شقة السادس ٦١١ - ٠٥٠٧٨٥٦٨٩٩
المطلوب إعلانه : ١- علي بن حمد بن سيف الكلباني - صفته : متنازع ضده
موضوع الإعلان : قد أقام عليك الدعوى وموضوعها الموضوع مطالبة المتنازع ضده بسداد مبلغ مائتان وثلاثة وسبعون الف وسبعمائة وستة وخمسون درهم وتسعه وستون فلسا فقط (٢٧٣,٧٥٦,٦٩) والفائدة القانونية ٥٪ من تاريخ ٢٠٢٠/٤/٢٠ حتى تاريخ السداد التام- وحددت لها جلسة يوم الخميس الموافق:٢٠٢٣/١١/١٦ الساعة:٠٩:٠٠ صباحا بقاعة التقاضي عن بعد لذا فأنت مكلف بالحضور أو من يمثلك قانونيا وعليك بتقديم ما لديك من مذكرات او مستندات للمحكمة قبل الجلسة بثلاثة أيام على الأقل.
رئيس القسم

محاكم دبي
محاكم دبي الابتدائية
DUBAI COURTS
حكومة دبي GOVERNMENT OF DUBAI
الفجر
العدد ١٣٩٩٩ بتاريخ ٢٠٢٣/١١/١٣ 70197
اعلان وتكليف بالوفاء بالنشر
في التنفيذ رقم ١٥٠١٠/٢٠٢٢/٢٥٣ تنفيذ شيكات
المنظورة في:دائرة التنفيذ الخامسة رقم ١٨٧
موضوع التنفيذ : الزام المنفذ ضده بأداء المبلغ قيمة الشيكات موضوع هذه اللائحة بواقع (٣,٤٤٠,٠٠٠) درهم ثلاثة ملايين واربعمائة واربعون ألف درهم اماراتي .
طالب التنفيذ : اينوك للمنتجات التجارية والصناعية قسم من أقسام شركة إينوك للتسويق ذ.م.م
عنوانه:الامارات - امارة دبي - منطقة الخليج التجاري - دبي - شارع الشيخ زايد - ٠٥٤٤٦٢٦٢٨٨
ويمثله:عبدالله خلفان محمد خلفان المدحاني
المطلوب إعلانه : ١- احمد محمد احمد الشيمى - صفته : منفذ ضده
موضوع الإعلان : قد أقام عليك الدعوى التنفيذية المذكورة اعلاه والزامك بدفع المبلغ المنفذ به وقدره (٣٤٤٦٠٠٥) درهم الى طالب التنفيذ أو خزينة المحكمة ، وعليه فان المحكمة ستباشر الاجراءات التنفيذية بحقكم في حالة عدم الالتزام بالقرار المذكور خلال (7) أيام من تاريخ نشر هذا الاعلان.
رئيس الشعبة

محاكم دبي
محكمة دبي الابتدائية
DUBAI COURTS
حكومة دبي GOVERNMENT OF DUBAI
الفجر
العدد ١٣٩٩٩ بتاريخ ٢٠٢٣/١١/١٣ 70197
اعلان بالنشر
في المنازعة رقم:٤٦١/٢٠٢٣/١٠٧٨٣ نزاع محدد القيمة
المنظورة في:التسوية الودية للمنازعات العاشرة رقم ٧٥٩
موضوع المنازعة : تلتمس المدعيه من سيادتكم مايلي:١- الزام المدعي عليها بسداد مستحقات المدعية والمقدرة بـ:١٢٩,٣٢٨ درهم ٢- الزام المدعي عليها برد شيك الضمان رقم ..... المسحوب على بنك ابوظبي التجاري بقيمة (١٣٩,٣٨٧,٥٠) درهم ٣- الزام المدعي عليها بالرسوم والمصروفات ومقابل اتعاب المحاماة .
المتنازع:ماستر لينك للخدمات الفنية ش.ذ.م.م
عنوانه:الامارات - امارة دبي - القرهود - ديرة - شارع المطار - مبنى ابو شقر - شقة الثالث ٣٠١ - الطاير للسيارات - ٠٥٠٤٨٠١٢٦١
المطلوب إعلانه : ١- ام سي ام لمقاولات البناء ذ.م.م - صفته : متنازع ضده
موضوع الإعلان : قد أقام عليك الدعوى وموضوعها تلتمس المدعيه من سيادتكم مايلي:١- الزام المدعي عليها بسداد مستحقات المدعية والمقدرة بـ:١٢٩,٣٢٨ درهم ٢- الزام المدعي عليها برد شيك الضامن رقم ..... المسحوب على بنك ابوظبي التجاري بقيمة (١٣٩,٣٨٧,٥٠) درهم ٣- الزام المدعي عليها بالرسوم والمصروفات ومقابل اتعاب المحاماة- وحددت لها جلسة يوم الاثنين الموافق:٢٠٢٣/١١/٢٠ الساعة:٠٩:٠٠ صباحا بقاعة التقاضي عن بعد لذا فأنت مكلف بالحضور أو من يمثلك قانونيا وعليك بتقديم ما لديك من مذكرات او مستندات للمحكمة قبل الجلسة بثلاثة أيام على الأقل.
رئيس القسم

نهيان بن مبارك يحضر أفراح الظاهري والعرياني بالعين

•• العين-وام:

حضر معالي الشيخ نهيان بن مبارك آل نهيان وزير التسامح والتعايش حفل الاستقبال الذي أقامه ناصر سلطان اليبهوني الظاهري بمناسبة زفاف نجله "سهيل" إلى كريمة سلطان سالم علي العرياني. كما حضرالحفل - الذي أقيم بقاعة الظاهر للأفراح بالعين - عدد من كبار الشخصيات وكبار ضباط القوات المسلحة والشرطة وجمع غفير من الأهل والأصدقاء. وهنّأ معاليه العروسين وذويهما، متمنياً لهما حياة أسرية سعيدة وهانئة، وأن ينعم الله تعالى عليهما بالبنين والرفاه والاستقرار، داعياً الله العلي القدير أن يديم على دولتنا وشعبنا الأمن والسعادة والاستقرار.

تخلل الحفل فقرات تراثية وشعبية ابتهاجا بالمناسبة.

الجامعة القاسمية تنظم ندوة علمية ضمن فعالياتها بمعرض الشارقة الدولي للكتاب عن «النشر العلمي في الجامعة القاسمية: الهوية والأثر»

•• الشارقة - الفجر:

قدّمت الجامعة على هامش مشاركتها في معرض الشارقة الدولي للكتاب الندوة العلمية (النشر العلمي في الجامعة القاسمية: الهوية والأثر) لإلقاء الضوء على هوية النشر العلمي بالجامعة ومجالاته، وأبرزت الندوة أثر النشر في الرقي بالأمم وتعزيز الروابط الإنسانية المشتركة، وإظهار الهوية الثقافية والمعرفية في الجامعة، وكذلك الوقوف على الأفق المستقبلية للنشر العلمي ، وأدارت الندوة الدكتورة أمل مرجي.

حيث تحدّث الأستاذ الدكتور حسن الملخ عن (مواصفات الكتاب الجامعي في الجامعة)، وتناول الأستاذ الدكتور عمر سيف الحديث عن (معايير المجلات العلمية في الجامعة وأفق انتشارها)، واستعرض الأستاذ الدكتور عبدالكريم عثمان بمداخلته (المؤتمرات والملتقيات العلمية في الجامعة: أثر وتأثير).

نورة الكعبي تترأس وفد الإمارات المشارك في منتدى باريس للسلام

•• أبو ظبي-وام:

ترأست معالي نورة الكعبي وزيرة دولة، وفد دولة الإمارات المشارك في الدورة السادسة من منتدى باريس للسلام تحت شعار "التعاون في عالم من التنافس"، والذي عُقد في الفترة من 10 إلى 11 نوفمبر 2023، بحضور فخامة إيمانويل ماكرون رئيس الجمهورية الفرنسية، كما شاركت معاليها والوفد المرافق في عدد من الفعاليات التي تم عقدها بالتزامن مع المنتدى، بما فيها المؤتمر الإنساني الدولي للمدنيين في غزة، واجتماع لجنة تنفيذ ميثاق من أجل الناس والكوكب.ويجمع هذا الحدث السنوي رؤساء الدول والحكومات إضافةً لصناع القرار من القطاعين الحكومي والخاص، والمنظمات الدولية بهدف بحث الحلول المبتكرة للتحديات التي تواجه العالم، ويُناقش 4 أولويات رئيسية هي حماية الكوكب والأفراد، وضمان الثقة والسلامة في العالم الرقمي، ومعالجة أوجه عدم المساواة وتسريع أهداف التنمية المستدامة، بالإضافة إلى السلام وبناء عالم أكثر أمانًا.وقالت معالي الكعبي في هذا الصدد: "إن منتدى باريس للسلام يساهم في توفير حلول فاعلة ومستدامة للتحديات المشتركة بين الدول مثل التغير المناخي، والفجوة الرقمية والاقتصادية بين الدول والمجتمعات، خاصةً في ظل الأوضاع الحالية التي يعيشها العالم وتداعيات النزاعات على مختلف القطاعات، والتي تحتم إيجاد حلول لهذه التحديات من خلال التعاون والعمل الجماعي والتفاهم المشترك».

وأكدت معاليها حرص دولة الإمارات على العمل مع كافة الأطراف المعنية والمجتمع الدولي لمواجهة هذه التحديات بشكل فعال، وتبني حلول مبتكرة لمعالجتها وتحويلها إلى فرص للتنمية الشاملة والمستدامة في العالم، وهو نهج راسخ لدى الدولة. المؤتمر الإنساني الدولي للمدنيين في غزة.كما شاركت معاليها في المؤتمر الإنساني الدولي للمدنيين في غزة، والذي تستضيفه باريس بمبادرة من فخامة إيمانويل ماكرون رئيس الجمهورية الفرنسية، وبمشاركة عدد من رؤساء الدول والحكومات لبحث الوضع الإنساني الحرج الذي يواجهه الشعب الفلسطيني الشقيق في قطاع غزة، وحشد الجهود من كافة الجهات الفاعلة والمعنية بتلبية الاحتياجات الإنسانية في القطاع، بما فيها الدول والجهات المانحة والمنظمات الدولية الناشطة في قطاع غزة.ويهدف المؤتمر إلى تعزيز جهود حماية المدنيين والعاملين في المجال الإنساني والحصول على المساعدات الإغاثية في قطاع غزة، وتلبية الاحتياجات في قطاعات الصحة والمياه والطاقة والغذاء، بالإضافة إلى دعم عمل الجهات والمنظمات الدولية العاملة ميدانيًا في القطاع.وأكدت معاليها خلال مشاركتها في المؤتمر على موقف دولة الإمارات الثابت في ضرورة إعطاء الأولوية العاجلة لوقف التصعيد وحماية المدنيين في غزة، وتأمين فتح ممرات إنسانية والسماح بإيصال المساعدات إلى القطاع بشكل آمن وعاجل ومستدام ودون عوائق، مع التشديد في نفس الوقت على أهمية أن ينعم المدنيون بالحماية الكاملة، وضرورة ألا يكونوا هدفاً للصراع.وأشارت معاليها إلى أن دولة الإمارات حريصة على ضرورة توفير كافة سُبل الدعم للمدنيين في غزة، والتضامن مع الأسر المتأثرة من الحرب الدائرة، ورفع المعاناة عن الفئات الأكثر ضعفًا، وخاصة الأطفال الذين يشكلون نحو نصف سكان القطاع (ما يزيد على مليون طفل)، وهو ما انعكس في العديد من المبادرات التي تقوم بها الدولة لدعم وإغاثة الشعب الفلسطيني الشقيق والتخفيف من حدة الأزمة الإنسانية التي يواجهها.وأضافت معاليها : "منذ بداية الأزمة سارعت دولة الإمارات إلى تقديم المساعدات الإغاثية العاجلة للشعب الفلسطيني الشقيق، فقد وجه صاحب السمو الشيخ محمد بن زايد آل نهيان رئيس الدولة "حفظه الله"، في 10 أكتوبر بتقديم مساعدات بمبلغ عشرين مليون دولار، وذلك في ظل الظروف الإنسانية الصعبة التي يمر بها الشعب الفلسطيني الشقيق، كما وجه سموه بتاريخ 1 نوفمبر بعلاج ألف طفل فلسطيني برفقة عائلاتهم من قطاع غزة في مستشفيات دولة الإمارات، وتقديم جميع أنواع الرعاية الطبية والصحية التي يحتاجون إليها، إلى حين تماثلهم للشفاء وعودتهم، وفي 6 نوفمبر أمر سموه بإقامة مستشفى ميداني متكامل داخل قطاع غزة لتقديم الدعم الطبي اللازم إلى الأشقاء الفلسطينيين في القطاع».

وأشارت معاليها إلى أنه في 13 أكتوبر، وجه صاحب السمو الشيخ محمد بن راشد آل مكتوم، نائب رئيس الدولة رئيس مجلس الوزراء حاكم دبي "رعاه الله"، بتقديم مساعدات عاجلة بمبلغ 50 مليون درهم، عن طريق "مبادرات محمد بن راشد العالمية".وأضافت معاليها : "أطلقت دولة الإمارات في 13 أكتوبر حملة "تراحم من أجل غزة وتهدف إلى إقامة مراكز لتجميع وتعبئة حزم الإغاثة الإنسانية بمشاركة المؤسسات الإنسانية والخيرية ومراكز التطوع والقطاع الخاص وكافة أطياف المجتمع في الدولة، لإغاثة المتضررين من الشعب الفلسطيني الشقيق".

اجتماع لجنة تنفيذ ميثاق من أجل الناس والكوكب.وشاركت معاليها أيضًا في اجتماع لجنة تنفيذ ميثاق من أجل الناس والكوكب على المستوى الوزاري، والذي يضم ممثلي دول وحكومات ومنظمات ذات علاقة في إطار التحضير للدورة الثامنة والعشرين لمؤتمر الأطراف في اتفاقية الأمم المتحدة الإطارية بشأن تغير المناخ COP28، وفي أعقاب قمة "ميثاق التمويل العالمي الجديد"، التي عقدت على مدار يومي 22 و23 يونيو الماضي في باريس بدعوة من الرئيس الفرنسي، وذلك بهدف تعزيز المبادرات الدولية الهادفة لدعم الدول النامية والأقل نموًا، وتيسير الحصول على السيولة اللازمة لمواجهة التداعيات الاقتصادية للعديد من التحديات العالمية المتلاحقة، خاصةً تغير المناخ وجائحة كوفيد19- والأزمة الروسية الأوكرانية، وما لحقها من أزمات للطاقة والغذاء وسلاسل الإمداد.ويهدف اجتماع اللجنة إلى البناء على مخرجات القمة وتعزيز التعاون الدولي من أجل صياغة الآليات المناسبة لتوفير التمويل اللازم لتحقيق التنمية المستدامة المنشودة في تلك الدول، ومن خلال خارطة طريق معتمدة من جميع الأطراف المعنية.

مدير عام التحقيقات في تشيلي: القمة الشرطية العالمية تؤثر إيجابا على واقع العمل الأمني في العالم

•• دبي- وام:

أكد الجنرال سيرجيو مونوز، مدير عام شرطة التحقيق التشيلية، أن المنصات والجوائز العالمية التخصصية فرصة عظيمة ومحورية لإبراز أفضل التجارب والممارسات العالمية في كل المجالات، مشيراً إلى تجربة شرطة تشيلي في تصميم وإطلاق برنامج "صفر تهريب للمخدرات على مستوى الأحياء السكنية»، (MT-0)،أو Zero Microtrafficking، المختص في مكافحة المخدرات، وحصده لجائزة القمة الشرطية العالمية في نسختها الثانية، عن فئة التميز في مكافحة المخدرات.

وقال الجنرال إن البرنامج صُمم انطلاقاً من التزام وحرص شرطة التحقيق التشيلية (PDI) المستمر في تعزيز أمن وسلامة البلاد، معتمدين على خبرتهم الاستقصائية في مكافحة تهريب المخدرات. وإن البرنامج نجح في تفكيك المنظمات الإجرامية الكبيرة عبر التركيز على المناطق المحلية وتعزيز أمنها، وعلى وجه التحديد معالجة الاتجار الصغير في مختلف والأحياء والمناطق المحلية، الأمر الذي ساهم في تعزيز شعور أفراد المجتمع بالأمان فيما يختصبالقضايا المحلية المتعلقة بالمخدرات.

وأوضح أن نموذج البرنامج يتضمن خمسة عناصر هيكلية أساسية للتحقيق في الاتجار على نطاق صغير: القانون التشغيلي، وتحليل المعلومات، والتوجيه، والموارد البشرية، والمراقبة والمتابعة. ويقدم تدريباً متخصصاً ودورياً للمحققين الشرطيين في مجال الاتجار المصغر وأساليبه. ويتضمن أيضاً المعدات اللازمة لتحسين جودة الأدلة والتنسيق الوثيق مع مكتب المدعي العام. وأضاف أن البرنامج يهدف إلى إحباط والحد من عمليات الاتجار الصغيرة على المستوى المحلي أولاً، وبالتالي المساهمة في تقليل الشعور بانعدام الأمن في الأحياء تدريجياً حتى تشمل كافة أنحاء البلاد. وأكد أن البرنامج نجح بالفعل في التخطيط المنهجي لعمليات تدريب وتأهيل ضباط الشرطة في مجالات مكافحة المخدرات والجريمة المنظمة، وكذلك في الوحدات الإقليمية التابعة لشرطة مكافحة المخدرات في جميع أنحاء البلاد، وضمان استدامة التطور المستمر لإستراتيجياتها. كما نجح في خفض أوكار بيع المخدرات في مختلف المجتمعات والأحياء المحلية على الصعيد الوطني بشكل منهجي، الأمر الذي أدى إلى تحسين تصورات السلامة لدى السكان المحليين، وتحسين إدارة الأدلة المقدمة إلى مكتب المدعي العام من أجل الملاحقة القضائية الفعالة لجرائم الاتجار بالمخدرات على نطاق صغير. وقال إن البرنامج يضم 97 فريقا من المحققين الجنائيين منتشرين في جميع أنحاء البلاد، وفي السنوات الخمس الماضية، أغلق البرنامج (9،244) نقطة بيع للمخدرات، وضبط 21،620 مجرماً بتهمة الاتجار غير المشروع بكميات صغيرة وجرائم ذات صلة، وصادر أكثر من 3 أطنان من المخدرات المختلفة، وحوالي 3.5 مليون دولار أمريكي نقدًا، وسحب 1،520 سلاحاً نارياً من الشوارع. كما كان له فوائد غير ملموسة، مثل التأثير الإيجابي في رفع مؤشر الشعور بالأمن وثقة المواطنين في الشرطة.

وأكد أن جوائز القمة الشرطية العالمية تعد منصة دولية مرموقة تتيح للأجهزة الشرطية في تشيلي وكافة الأجهزة الشرطية في العالم عرض ممارسات الشرطة التحقيقية المبتكرة، والتي تسفر عن نتائج ممتازة على المستوى المؤسسي.

وأضاف "من خلال هذه الفرصة، نعتقد أن مدى وصول هذه المنافسات يوفر مساحة لتقديم برنامج MT-0 بوصفة ممارسة شرطية ناجحة، وربما تبنيه من قبل أجهزة شرطية أخرى في العالم، والتي تحتاج فيها لمكافحة آفة الاتجار على نطاق صغير. بالإضافة إلى ذلك، ومن خلال نشر هذا النموذج، يمكننا تلقي ملاحظات من تجارب أخرى لمساعدتنا في تحسين تصميمه وأدائه. ونوه إلى أن هذه التجربة تدعم استراتيجيتنا التنظيمية، وتعزز رؤيتنا لأن تكون شرطة التحقيق التشيلية معيارًا إقليميًا في مجال التحقيقات في الجرائم عالية التعقيد والجريمة المنظمة العابرة للحدود الوطنية».

وأكد أن مشاركة شرطة التحقيق التشيلية في منافسات جوائز القمة الشريطة العالمية كان بمثابة تجربة جديدة، وفرصة استثنائية، داعياً كافة الجهات المعنية في مجال العمل الشرطي للمشاركة في القمة الشرطية العالمية، بوصفها محفلاً دولياً مرموقاً للغاية، يسمح بعرض المشاريع وأفضل التجارب والممارسات التي تؤثر بشكل إيجابي على واقع العمل الشرطي وواقع المواطن وأمنه وسلامته.

المبعوث الخاص لرئيسة وزراء بنغلاديش لتغير المناخ لـ«وام»:

فجوة التضامن العالمي تعيق مواجهة التغير المناخي و COP28 بارقة أمل لتنفيذ الالتزامات

••أبوظبي-وام:

أكد صابر حسين شودري، المبعوث الخاص لرئيسة وزراء بنغلاديش لتغير المناخ والبيئة أن أكبر فجوة فيما يخص مواجهة التغير المناخي عالمياً هتتمثل في فجوة التضامن العالمي، مؤكداً أهمية تنفيذ وتفعيل "صندوق الخسائر والأضرار المناخية" لمساعدة الدول الفقيرة المتضررة من التغير المناخي لتكون قادرة على الوصول إلى الأموال المطلوبة. وقال صابر حسين شودري في تصريحات لوكالة أنباء الإمارات (وام) إن النظر إلى اجتماعات ما قبل مؤتمر COP28 الذي تستضيفه الإمارات نهاية الشهر الجاري يعطينا فكرة عن المساعي الرامية للخروج بنتائج فعلية ليكون مؤتمر الأطراف الـ28 منطلقا للتنفيذ الفعلي للخطط والالتزامات في هذا المجال المهم". وأضاف : " حضرت العديد من مؤتمرات الأطراف، بدءاً من مؤتمر كوبنهاغن، وأعتقد أن قيادة الحدث التي تقدمها دولة الإمارات العربية المتحدة استثنائية واستباقية للغاية «.

وأشاد بجهود رئاسة COP28 لتسهيل الخروج بنتائج إيجابية، لافتاً إلى أنها تقوم بطرح الأسئلة الصحيحة، وتشجيع واقتراح الأفكار الفعالة.. وقال "الطريقة التي يتم بها تنظيم وهيكلة COP28 مختلفة والمؤشرات إيجابية". وأضاف: "لم نكن نطلب شيئاً أفضل أو أكثر طموحاً مما تقوم به رئاسة COP28، من حيث التنظيم والإجراءات، وكلنا أمل بشأن الوصول إلى الأهداف في مؤتمر الأطراف الـ28 لتتحول الأحلام إلى حقيقة". وأكد شودري أن إيجاد الحلول لأزمة تغير المناخ لا يرتبط بما تريده كل دولة فالمشكلة عالمية وتتطلب حلاً عالمياً.. وقال إن العلم يؤكد بشكل لا لبس فيه مدى الأزمة التي نعيشها منوها إلى أهمية تقديم التمويل اللازم لمواجهة التغير المناخي بصورة فعالة..وأشار إلى ضرورة الوفاء بالوعود التي قُدمت سابقاً فيما يخص تمويل التغير المناخي . وقال : " يتحدث الناس عن فجوة الانبعاثات، وفجوة التمويل، وفجوة التكيف لكن بالنسبة لي، فإن أكبر فجوة هي فجوة التضامن العالمي، لذلك من المهم بالطبع أن يتم تنفيذ وتفعيل صندوق "الخسائر والأضرار المناخية"، لافتاً إلى أنه وبعد أن تم التوصل إلى قرار تاريخي في شرم الشيخ خلال القمة الماضية "cop27" لتوفير التمويل وتأسيس الصندوق، فلا بد من تفعيله، لتكون هناك أموال يمكن الوصول إليها من قبل البلدان المتضررة عند الحاجة". وحول جهود بنغلاديش فيما يخص مواجهة التغير المناخي وخفض انبعاثات الكربون، أشار المبعوث الخاص لرئيسة وزراء بنغلاديش لتغير المناخ والبيئة، إلى أن ما تريده بلاده هو ما يجب أن تريده كل دولة في العالم. وحول الوصول إلى الحياد الكربوني، أوضح شودري أن انبعاثات بنغلاديش منخفضة للغاية، وأنها تنفذ بالفعل ما تقوله وتتعهد به، وأنها بذلك لا تحتاج إلى القول بأنها ستصل إلى صافي صفر بحلول تاريخ معين، لأن ذلك لن يكون له تأثير كبير على الانبعاثات العالمية. وقال : "نحن في الطرف المتلقي لتغير المناخ، فانبعاثات بنغلاديش 0.46% ولم تصل حتى إلى 0.5%، لذلك هناك قضية كبيرة تتعلق بعدالة المناخ". وأشار إلى أن بلدا مثل بنغلاديش يتعين عليها الاختيار بين الاستجابة لتغير المناخ والاهتمام بالاحتياجات التنموية الأخرى.. وأضاف : "يجب ألا نكون في ذلك الموقف الذي يتعين علينا فيه الاختيار، وما نطالب به فيما يتعلق بالتمويل الخاص بالمناخ ليس جديداً بل تم الاتفاق عليه بالفعل وتم التعهد به، ويجب أن يتم تسليم التمويل الذي تم التعهد بها". وأكد أن بنغلاديش اتخذت خطوات جريئة في إطار محاربة التغير المناخي، مشيراً إلى أن ما قامت به لم تفعله حتى الدول المتقدمة التي تمتلك الإيرادات. وقال شودري في ختام تصريحاته : "نأتي إلى هنا طرفا مستقلا لكن ينتمي في الوقت نفسه إلى مجموعة "أقل البلدان تنمية"، ونحن أيضاً جزء من "مجموعة الـ 77"، لذا ما نحاول فعله هو التأكد من أن مواقفنا تعكس مواقف هذه المجموعات».

مركز جمعة الماجد ينظم محاضرة عن الرواية الإماراتية

•• دبي -الفجر:

ضمن فعاليات مركز جمعة الماجد للثقافة والتراث في معرض الشارقة الدولي للكتاب، نظم المركز يوم أمس الأول السبت 11 نوفمبر ، محاضرة بعنوان " الزمان والمكان في الرواية الإماراتية " قدمتها الكاتبة الإماراتية ، فاطمة سلطان المزروعي، وشارك في إدارة المحاضرة ، الإعلامية شيخة عبدالله المطيري.

ركزت المحاضرة على دلائل الحضور الزماني والمكاني من خلال استعراض نماذج مختارة من منجز الرواية الإمارتية لدى معظم الأجيال الإبداعية. وقد تم استحضار العديد من الأمثلة، مثل رواية "الأمير الثائر" للشيخ الدكتور سلطان بن محمد القاسمي، حاكم الشارقة، ورواية "زينة الملكة" للروائي الإماراتي علي أبو الريش، إلى جانب العديد من الكتّاب الإماراتيين مثل صالحة غابش، وأسماء الزرعوني، ومنى العلي، ومحمد المر، وكريم معتوق.

تناولت فاطمة المزروعي في المحاضرة موضوعات الزمان والمكان وعلاقتها بالشخصيات، مع التركيز على الرواية التاريخية وأهمية التوثيق من خلال المراجع والمصادر التاريخية، ومن بين تلك الروايات أشارت إلى "ثلاثية الدال" للأستاذة نادية النجار.

وتشير فاطمة في المحاضرة إلى فكرة كتابة رواياتها قائلة: "غالبًا ما تنشأ أفكاري في أوقات الضغط، حيث تكون هناك العديد من الأحداث المحفزة. يمكن أيضًا أن تنبع فكرتي من شخصيات قد التقيت بها وتأثرت بها. حدث ذلك معي خلال فترة الجامعة، حيث ألهمتني شخصية رأيتها أثناء الدراسة، كما تأتي الأفكار من تجارب الحياة ومن الأسرة والقراءة.

وقعت السلسلة القصصية الخاصة بالأطفال «أشجار القرم» على هامش «الشارقة للكتاب»

مريم المهيري في حلقة نقاشية لـ «تريندز»: الإمارات تضع التحول العالمي لنظم زراعة وغذاء مستدامة على رأس أولوياتها خلال «COP28»

المهيري:

- **النظم الغذائية التقليدية تتسبب في 33 % من إجمالي انبعاثات الغازات الدفيئة عالمياً**
- **تحقيق أهداف استراتيجية المناخ 2050 يخلق أكثر من 200 ألف وظيفة في الإمارات**
- **التمويل المناخي يشكل تحدياً هائلاً وعاملاً حاسماً في تمكين العمل المناخي العالمي**
- **الاستراتيجية الوطنية للأمن الغذائي 2051 تهدف لجعل الإمارات مركزاً عالمياً للأمن الغذائي القائم على الابتكار**

محمد العلي:

- **العالم يعول على مؤتمر «COP28» للخروج بنتائج تساهم في إنقاذ الكوكب من خطر التغير المناخي**
- **النُّظم الغذائية المستدامة تلعب دوراً لا غنى عنه في مواجهة تداعيات تغير المناخ**
- **الحلقة النقاشية تأتي في إطار جهود «تريندز» البحثية لتعزيز الوعي البيئي والمناخي**

•• أبوظبي - الفجر:

أكدت معالي مريم بنت محمد المهيري، وزيرة التغير المناخي والبيئة الإماراتية، ومسؤولة ملف النظم الغذائية في مؤتمر الأطراف «COP28»، أن الإمارات تضع التحول العالمي إلى نظم زراعة وغذاء مستدامة على رأس أولوياتها خلال مؤتمر الأطراف، المقرر انطلاقه في الإمارات أواخر الشهر الجاري.

جاء ذلك خلال مشاركة معاليها في الحلقة النقاشية التي حملت عنوان «COP28: أهمية تعزيز النظم الغذائية المستدامة»، والتي نظمها مركز تريندز للبحوث والاستشارات في قاعة الاحتفالات الكبرى بمعرض الشارقة الدولي للكتاب، حيث قدمت الحلقة النقاشية إليازية الحوسني، مديرة مكتب الاتصال الإعلامي في «تريندز»، وأدارت النقاش سمية الحضرمي، نائبة رئيس قطاع تريندز غلوبال، مسؤولة لجنة تريندز في «COP28».

وخلال حديثها، أشارت المهيري إلى أن النظم الغذائية التقليدية تتسبب في نحو 33% من إجمالي انبعاثات الغازات الدفيئة عالمياً، وتتسبب في حدوث التغيرات المناخية، التي تنتج عنها تحديات زراعية وغذائية هائلة، وعلى رأسها شح المياه، ونقص الأراضي الصالحة للزراعة، مؤكدة أن فقد الأغذية وهدرها قضية عالمية تتطلب تغييرات سلوكية على مستوى المستهلك، لذلك أطلقت دولة الإمارات الاستراتيجية الوطنية للأمن الغذائي 2051، والتي تمثل رؤية طموحاً لتحويل الإمارات إلى مركز عالمي رائد في مجال الأمن الغذائي القائم على الابتكار.

وأضافت معاليها أن دولة الإمارات تعكف على التحول إلى التقنيات الناشئة وأساليب الزراعة المبتكرة، مثل الزراعة الخاضعة للرقابة البيئية، وتطوير المحاصيل التي تتحمل الجفاف، مبينة معاليها أن التكنولوجيا والابتكار مهمان للمساعدة في إحداث تقدم ملموس في تحول النظم الغذائية، إلى جانب تشجيع المزارعين على تنويع المحاصيل؛ لتعزيز مرونة النظم الزراعية في مواجهة تقلبات المناخ.

خطة طموح

وحول النتائج العالمية المرجوة من مؤتمر الأطراف «COP28» والتي ستؤدي إلى تعزيز النظم الغذائية المستدامة، قالت معالي مريم المهيري، إن ملف النظم الغذائية سيكون على رأس جدول أعمال مؤتمر «COP28»، حيث أطلقنا في يوليو الماضي (برنامج COP28 للنظم الغذائية والزراعة)، وهي خطة طموح لتحويل النظم الغذائية العالمية وضمان استدامتها.

وبجانب تسببها في نسبة كبيرة من الانبعاثات العالمية، تساهم النظم الغذائية الحالية في فقدان التنوع البيولوجي، وإزالة الغابات والجفاف، وتلوث المياه العذبة، وانهيار الحياة البرية المائية.

وأكدت معاليها أن سياسة دولة الإمارات بشأن النظم الغذائية جرى تعزيزها قبل انعقاد مؤتمر «COP28»، مع إدراج الزراعة المستدامة في المبادرة الاستراتيجية لتحقيق أهداف استراتيجية المناخ بحلول 2050، التي أطلقتها دولة الإمارات عام 2021، ومنذ ذلك الحين جرى بناء قدرات وطنية في الزراعة العمودية والمزارع المائية، وغيرها.

أساليب مبتكرة

وعن النتائج المأمولة خلال مؤتمر «COP28» لتعزيز النظم الغذائية المستدامة، أشارت معالي وزيرة التغير المناخي والبيئة الإماراتية، إلى أن دولة الإمارات لديها وعي كبير بهذا الأمر، باعتبارها دولة معرضة لتهديدات تغير المناخ، وذات بيئة قاحلة وموارد محدودة من المياه العذبة، حيث تعمل على تقليل الواردات وزيادة الاعتماد على الأغذية المنتجة محلياً، كما بينت معاليها أن الإمارات تمتلك أكبر منشأة للبحث والتطوير في العالم مخصصة للزراعة العمودية، وبفضل الابتكار في علوم المحاصيل، تمكنا من حصد الأرز المزروع في الصحراء أيضاً.

استراتيجية الحياد المناخي

وأشارت معالي المهيري إلى إطلاق حكومة الإمارات مؤخراً «استراتيجية الحياد المناخي 2050»، والتي تتضمن تطبيق أكثر من 25 برنامجاً متكاملاً في 6 قطاعات اقتصادية مستهدفة، وهي الطاقة، والصناعة، والنقل، والبناء، والنفايات والزراعة، من أجل إحداث تحول في تلك القطاعات الحيوية، وتعزيز الاقتصاد الأخضر، بالإضافة إلى تحقيق مكاسب اقتصادية كبيرة، تتمثل في خلق أكثر من 200 ألف وظيفة، ونمو الناتج المحلي الإجمالي بنسبة 3%.

منهجية رائدة

وذكرت المهيري أن استراتيجية الحياد المناخي بحلول 2050 تنص على تحقيق صافي انبعاثات صفرية، عبر اعتماد منهجية جديدة في العمل المناخي، وذلك لأن دولة الإمارات من البلدان الرائدة في مجال الطاقة المتجددة منذ نحو عقدين من الزمن، كما تعمل مع العديد من المنظمات والجهات الفاعلة الحكومية والقطاع الخاص على مستوى العالم في مجال الحياد الكربوني المناخي، منها ما هو متعلق بقطاع الزراعة الحديثة مثل «مبادرة الابتكار الزراعي للمناخ» (AIM4C)، وهي مبادرة مشتركة بين الولايات المتحدة ودولة الإمارات، تمتلك حالياً أكثر من 500 شريك حول العالم من حكومات ومنظمات غير حكومية، تتعهد جميعاً باستثمار نحو 13 مليار دولار في الزراعة الذكية مناخياً وأنظمة الغذاء الحديثة حول العالم.

حلول مبتكرة

وحول التحديات الرئيسية التي تتوقعها وزيرة التغير المناخي والبيئة الإماراتية، في تحويل النظم الغذائية، كشفت أن التحديات تكمن في تغيير الأنظمة القائمة، وإيجاد الحلول المبتكرة، وهذا يحتاج إلى البحث والتطوير والابتكار والتكنولوجيا والتمويل، وسيتم تسليط الضوء على هذه المجالات جميعها في مؤتمر «COP28»، إذ يتطلب التغيير المنهجي اتباع نهج شامل، ولهذا السبب نعمل على إشراك الحكومات، وصناع السياسات، والمنتجين، والمزارعين، والمستخدمين النهائيين، حيث يجب أن يكون نهجاً تعاونياً حقيقياً حتى يتحقق النجاح.

وشددت المهيري على ضرورة أن تلعب الجهات غير الرسمية من المجتمعات الزراعية إلى مؤسسات البحث والتطوير، دوراً حيوياً في وضع خطة طموح لتحويل أنظمة الغذاء العالمية، وضمان استدامتها على المدى البعيد، مضيفة أن التمويل يشكل تحدياً هائلاً وهو عامل حاسم في تمكين العمل المناخي.

وتابعت: «تهدف رئاسة مؤتمر الأطراف «COP28» إلى ضمان الوفاء بالالتزام طويل الأمد، الذي تم التعهد به سابقاً، بتقديم 100 مليار دولار سنوياً للدول الفقيرة، والذي كان من المفترض الوفاء به في عام 2020، ولكنه لم يتحقق حتى الآن، وإذا أردنا أن ننجح، يجب علينا أن نعمل جميعاً معاً، ونتبادل المعرفة والأفكار لإيجاد حل موحد، مما يضمن عدم ترك أحد خلف الركب».

تكنولوجيا وابتكار

وذكرت وزيرة التغير المناخي والبيئة الإماراتية، أن التكنولوجيا والابتكار عاملان مهمان للمساعدة في إحداث تقدم ملموس في تحويل النظم الغذائية، فدور التكنولوجيا لا يقتصر على تحقيق الأشياء بطرق جديدة فحسب، بل تؤدي في كثير من الأحيان إلى نتائج أفضل وأكثر فاعلية من حيث التكلفة، وعلى سبيل المثال لا الحصر، توجد مراكز ابتكار وأبحاث زراعية في دولة الإمارات تساعد في إنتاج المعرفة العلمية لمواجهة التحديات العالمية في الأمن الغذائي، وذلك من خلال ابتكارات علم الجينوم والهندسة الوراثية والتكنولوجيا الحيوية.

وأضافت: «يمكن أن تساعدنا التكنولوجيا في متابعة معدلات استهلاك المياه والطاقة، وتنظيم العرض والطلب على الغذاء، ويمكن أن يؤدي تكامل التقنيات الرقمية، مثل تقنية Blockchain أو سلسلة الكتل، وإنترنت الأشياء، والذكاء الاصطناعي، إلى تحسين مستوى شفافية سلسلة التوريد وإمكانية التتبع وتحقيق الكفاءة، وهذا يمكن أن يقلل من هدر الأغذية ويحسن سلامتها، ويضمن التوزيع العادل والمنصف للموارد».

وذكرت المهيري أن التعايش بين النهجين المحلي والعالمي يمكن أن يساهم في إيجاد نظام غذائي عالمي أكثر قوة وقدرة على التكيف والمرونة، وبطبيعة الحال، جزء من الاستراتيجية الغذائية لدولة الإمارات هو ضمان الأمن الغذائي، كما يساهم التقدم في التكنولوجيا الزراعية، في زراعة الأغذية في البيئات الحضرية والمناطق ذات الأراضي الصالحة للزراعة المحدودة، مما يعزز القدرة المحلية على المرونة والتكيف.

الاستدامة طويلة الأجل

وحول الأساليب التي تساعد على تعزيز قدرة المنتجين الزراعيين والمجتمعات المحلية على الصمود، أشارت معالي مريم بنت محمد المهيري، إلى أن أبرزها يتمثل في زيادة قدرة المزارعين والمجتمعات الضعيفة على الصمود في مواجهة التأثيرات المرتبطة بالمناخ، وتنفيذ مجموعة من الاستراتيجيات التي تعالج التحديات المباشرة والاستدامة طويلة الأجل، إلى جانب أن تزويد المزارعين بالمعرفة والمهارات اللازمة لفهم تغير المناخ والتكيف معه أمر ضروري، إذ تعمل برامج التدريب على تطوير وترسيخ الممارسات الزراعية المستدامة، والتنبؤ بالطقس، وإدارة المخاطر، على تمكين المجتمعات من اتخاذ قرارات مستنيرة.

ولفتت إلى أن مؤتمر «COP28» يعمل على ضمان الشمولية، وهذا يعني أننا نتحدث ونستمع إلى مجموعة واسعة من الأصوات، بما في ذلك البلدان النامية. وأشارت معاليها إلى أن صندوق الشراكة بين دولة الإمارات ودول المحيط الهادئ ساعد على تبني مشاريع الطاقة المتجددة، ومعالجة ملف ارتفاع تكاليف الوقود والاعتماد على الواردات، وتأمين احتياجات الكهرباء الأساسية لتحقيق التنمية المستدامة.

أسس الاستدامة

وأكدت وزيرة التغير المناخي والبيئة الإماراتية، أنه بدءاً من الغذاء الذي نأكله، وحتى كيفية زراعته ومعالجته وتعبئته وطريقة تقديمه، فإن كل جانب من جوانب هذه السلسلة له تأثير على الانبعاثات الضارة، مضيفة: «باعتبارنا منظمين لمؤتمر (COP28)، لا يمكننا تجاهل هذه الصلة، ولهذا السبب وضعنا تحول النظم الغذائية على رأس جدول الأعمال، وعلينا أن ننفذ أقوالنا ونحولها إلى أفعال، فلا فائدة من الحديث عن تحول النظم الغذائية ما لم نبين عملياً كيف نفعل ذلك، مع الالتزام بأسس الاستدامة».

وأشارت إلى أنه خلال مؤتمر «COP28» نحتاج إلى تقديم 250 ألف وجبة لأكثر من 60 ألف زائر عبر أكثر من 50 منفذاً، ونسعى إلى تقديم الطعام المستدام، حيث تهدف هذه السياسة الجديدة، ولأول مرة في سلسلة مؤتمر الأطراف، إلى رفع مستوى وعي الحاضرين، بحيث يدركون الحاجة إلى ضرورة الوعي والاهتمام بالمناخ، حتى أثناء تناول الطعام.

إنقاذ الكوكب

من جانبه، قال الدكتور محمد عبدالله العلي، الرئيس التنفيذي لمركز تريندز للبحوث والاستشارات، إن الحلقة النقاشية التي يعقدها مركز تريندز ضمن خريطة طريقه نحو مؤتمر «COP28»، تأتي بمشاركة معالي مريم بنت محمد المهيري، وزيرة التغير المناخي والبيئة الإماراتية، ومسؤولة ملف النظم الغذائية في مؤتمر الأطراف«COP28» ، والتي تُعد من أبرز الشخصيات التي رسمت بنشاطها وجهودها الدؤوبة معالم خريطة طريق العالم نحو المؤتمر الأهم على الإطلاق في تاريخ مؤتمرات الأطراف، وهو مؤتمر «COP28»، الذي تستضيفه دولة الإمارات في إكسبو دبي بعد أيام قليلة، والذي يعول عليه العالم كله للخروج بنتائج تساهم في إنقاذ الكوكب من خطر ظاهرة التغير المناخي بكل أبعادها وتشابكاتها.

النُّظم الغذائية المستدامة

وأوضح العلي أنه مع اقتراب انطلاق مؤتمر «COP28»، تزداد النقاشات الدولية حول القضايا المطروحة على أجندته، وهي كثيرة، وإحدى أهم هذه القضايا هي قضية النُّظم الغذائية المستدامة، التي وقع اختيارُنا في مركز تريندز عليها؛ لتكونَ موضوع هذه الحلقة النقاشية، بالنظر إلى ما باتت تحظى به من اهتمام دولي، ولكونها من المداخل الأساسية لمواجهة تداعيات تغير المناخ.

وأضاف أن هذه النظم تلعب دوراً لا غنى عنه في مواجهة تداعيات تغير المناخ، عبر قدرتها على تحقيق أمن غذائي وبيئي مستدام، يعتمد على نظم غذائية خضراء، تقلل بشكل كبير من انبعاثات الكربون.

نهج الحياد المناخي

وأشاد الرئيس التنفيذي لـ «تريندز» بالدور الحيوي والمهم الذي تلعبه وزارة التغير المناخي والبيئة تحت قيادة معالي مريم المهيري، في تحقيق رؤية القيادة الإماراتية الرشيدة في تبني نهج الحياد المناخي وحماية النظم البيئية وتنميتها، وتعزيز الأمن الغذائي والمائي لضمان تنمية مستدامة.

وذكر العلي أن هذه الحلقة النقاشية، تأتي في إطار الجهود البحثية المستمرة لمركز تريندز لتعزيز الوعي البيئي والمناخي للمجتمع، كما تأتي في إطار التعاون القائم بين المركز ووزارة التغير المناخي والبيئة، وهو تعاون نعمل على أن يستمر ويترسخ مستقبلاً، بما يحقق أهداف الطرفين في عالم تسوده الاستدامة.

توقيع «أشجار القرم»

وعقب انتهاء الحلقة النقاشية، وقعت معالي مريم المهيري، السلسلة القصصية الخاصة بالأطفال «أشجار القرم»، والتي أطلقتها مؤخراً وزارة التغير المناخي والبيئة، بالتعاون مع مركز تريندز للبحوث والاستشارات، في إطار عام الاستدامة والاستعداد لمؤتمر الأطراف «COP28».

وتهدف السلسلة القصصية إلى توعية وتثقيف أفراد المجتمع من فئة الأطفال حول أهمية أشجار القرم، وضرورة المحافظة عليها وتنميتها، كونها عنصراً أساسياً من عناصر صنع مستقبل بيئي مستدام، وتحقيق التنوع البيولوجي في دولة الإمارات والعالم.

وتضم السلسلة القصصية خمسة أجزاء، يحتوي الأول على مقدمة تعريفية عن ماهية أشجار القرم، بينما يتضمن الثاني طرق زراعة أشجار القرم والمحافظة عليها، ويتناول الجزء الثالث أهمية أشجار القرم في حماية التنوع البيولوجي، ويسلط الرابع الضوء على أهمية أشجار القرم في مواجهة تغير المناخ، فيما يتطرق الجزء الخامس إلى أبرز التحديات والتهديدات التي تواجه بيئات القرم.

خريطة طريق «تريندز»

إلى ذلك، جالت معالي مريم بنت محمد المهيري، في أرجاء معرض الشارقة الدولي للكتاب، وتعرفت معاليها على أبرز دور النشر المحلية والإقليمية والدولية المشاركة في النسخة الـ 42 من المعرض، ومن ثم عرجت على جناح «تريندز»، واستمعت معاليها إلى شرح موجز حول أحدث الإصدارات العلمية والمعرفية للمركز، وخريطة طريق «تريندز» نحو مؤتمر الأطراف «COP28»، والجهود البحثية المستمرة للمركز؛ لتعزيز الوعي البيئي والمناخي للمجتمع.

ناقش ديناميكيات النجاح في «الشارقة الدولي للكتاب 2023»

مالكوم جلادويل: الأخطاء فرصة استثنائية لإثراء تجربة التعلم

•• الشارقة-الفجر:

قدم الكاتب الكندي ذو الأصول الإنجليزية مالكوم جلادويل ندوة خاصة ضمن فعاليات الدورة الـ42 من "معرض الشارقة الدولي للكتاب"، ناقش خلالها رؤيته لتحقيق النجاح الحقيقي وأهمية التعلم من الأخطاء وتحويلها إلى فرص إيجابية من خلال الاستفادة منها في عملية التطور والنمو. وتطرق الكاتب، الذي تصدّرت أعماله قائمة مجلة "نيويورك تايمز" لأكثر الكتب مبيعاً، إلى التعريف الذي قدّمه لمفهوم "العمل الناجح" في كتابه "المتميزون: قصة نجاح"، قائلاً: "العمل الناجح، يجب أن ندرك بأنه ليس سهلاً، وأنه مستقل بذاته، ويتطلب إعمال العقل، فإذا كان العمل يلبي هذه المعايير الثلاثة، سيكون ناجحاً، مع العلم بأن هذه المعايير لا تتعلق بالشهرة، أو بالمال، أو بأي شكل من أشكال المصادقة الخارجية». وشارك جلادويل الحضور قصة والده؛ عالم الرياضيات، وكيف تضمنت عادات حياته اليومية حل المسائل الرياضية في الصباح الباكر، وأشار إلى أن والده كان يتناول الشاي والبسكويت مع والدته عند الظهيرة، ثم يصحب كلب العائلة في نزهة عند المساء، ووصفه بـ"الرجل السعيد" مؤكداً أن "السعادة الحقيقية مبنية على لحظات قصيرة وصغيرة جداً". وحول صفات القصة الناجحة، قال الكاتب المعروف بقدرته على تحويل الأفكار المعقدة إلى سرديات شيقة: "في أغلب الأحيان، يعود سبب عدم نجاح القصة إلى العجلة والتسرّع في السرد، فهناك فرق كبير بين القصة والطرفة؛ إذ يستخدم الكاتب الطرفة عندما يريد إيصال فكرة محددة بعينها فقط ولا يذهب أبعد من ذلك، في حين أن القصص لها بداية ووسط ونهاية، ويتخللها منعطف يأخذ مسار السرد في اتجاه معين، كما أنها تتضمن التشابك والتداخل وعنصر المفاجأة، ويتطلب إتقان تنظيم هذه العناصر وتجانسها وقتاً طويلاً». وأضاف: "أتذكر تجربة كتابي الأول، الذي شكّل فيما بعد نقطة تحول في حياتي، ففي ذلك الوقت لم أعقد آمالاً كبيرة وكنت أستمتع بعمل شيء لم أقم به من قبل حيث بدت لي تجربة شيء جديد أمراً شائقاً، وفي المرة الأولى التي نظمت فيها جلسة قرائية لكتابي الأول، لم يحضر سوى شخصين"، مشيراً إلى أن مسيرته في الكتابة أصبحت تطوراً طبيعياً لمهنته الأساسية في الكتابة الصحفية لدى صحيفة "نيويورك تايمز" عندما كان يكتب مقالات من 7000 كلمة وأكثر. وشدد جلادويل على أن الحدس يتطور ويصبح أقوى من خلال التعلم من الأخطاء، مضيفاً: "الأخطاء فرصة استثنائية لإثراء تجربة التعلّم، وأحرص على تثقيف نفسي من خلال تأمل المواقف التي أخطأت فيها، وأسأل نفسي عن سبب ارتكاب الخطأ وسبل تلافي ارتكابه في المستقبل، حيث أسهمت هذه العملية بتعزيز حدسي وذكائي وحنكتي في مواقف مشابهه تلافيت فيها ارتكاب الأخطاء، فعملية التجربة والخطأ جزء لا يتجزأ من عملية التعلّم، ولهذا أنظر إلى الأخطاء على أنها فرص إيجابية للتطور والنمو». وبعد انتهاء الندوة، وقّع جلادويل نسخاً من أحدث كتبه "مافيا قاذفات القنابل» (The Bomber Mafia) الصادر في عام 2021، بالإضافة إلى نسخ من كتابيه "المتميزون: قصة نجاح» (Outliers: The Story of Success) و"في لمح البصر» (Blink).

رئيس «COP28» يشارك في ملتقى خاص تابع لرئاسة مجموعة العشرين «G20» في أبوظبي

سلطان الجابر يؤكد أهمية التعاون والعمل متعدد الأطراف لمواجهة التحديات العالمية

- تماشياً مع رؤية القيادة في الإمارات، تركز رئاسة COP28 على تعزيز التعاون الدولي لضمان تحقيق التقدم المناخي والنمو الاقتصادي بشكل متزامن
- يجب تطوير آليات التمويل المناخي العالمي لضمان تحقيق انتقال منظم ومسؤول وعادل ومنطقي في قطاع الطاقة يحتوي الجميع

•• أبوظبي - وام:

أكد معالي الدكتور سلطان بن أحمد الجابر، وزير الصناعة والتكنولوجيا المتقدمة رئيس مؤتمر الأطراف COP28، أنه تماشياً مع رؤية القيادة في دولة الإمارات، تركز رئاسة المؤتمر على تعزيز التعاون البنّاء والشراكات الهادفة لتحقيق تقدم في العمل المناخي بالتزامن مع خلق فرص للنمو الاقتصادي والاجتماعي المستدام.

جاء ذلك في كلمة معاليه أمام ملتقى خاص تابع لرئاسة مجموعة العشرين عُقد في أبوظبي تحت عنوان "من قمة مجموعة العشرين إلى COP28»، والتي نوه فيها بجهود جمهورية الهند الصديقة، التي تتولى الرئاسة الحالية للمجموعة، ورؤيتها الواضحة لتحقيق الانتقال في قطاع الطاقة.

وأوضح معاليه أن دولة الإمارات وجمهورية الهند تتشاركان نفس الرؤية الهادفة لتحقيق انتقال منظم ومسؤول وعادل ومنطقي في قطاع الطاقة يلبي احتياجات التنمية الاقتصادية والاجتماعية المستدامة، مشيراً إلى الدور الرائد للإمارات في مجال الطاقة المتجددة، وأنها موطن لعدد من أكبر مشروعات الطاقة الشمسية في العالم، ومن أكبر المستثمرين في الطاقة المتجددة عالمياً، ومؤكداً أن التركيز المشترك للبلدين على مصادر الطاقة المتجددة يفتح أمامهما آفاق فرص كبيرة لتطوير اقتصاديهما في المستقبل.

ورحب معاليه بجهود الهند في العمل المناخي العالمي، والتي ساهمت في إصدار مجموعة العشرين "إعلان دلهي" في سبتمبر الماضي والذي ركز على دعم جهود التنمية المستدامة ومواجهة تداعيات تغير المناخ.

وأشاد معاليه بدور رئاسة الهند الحالية لمجموعة العشرين، في توفيق آراء دول المجموعة، التي تمثل 85% من الاقتصاد العالمي، نحو الالتزام بالاستجابة لدعوة رئاسة COP28 إلى زيادة القدرة الإنتاجية لمصادر الطاقة المتجددة ثلاث مرات ومضاعفة معدل كفاءة الطاقة بحلول عام 2030.

وقال معاليه إن رئاسة COP28 تحرص على الاستفادة من فرص النمو الاقتصادي التي يتيحها العمل المناخي، وتهدف إلى تحقيق نتائج طموحة ومتوازنة عبر موضوعات التخفيف والتكيف ووسائل التنفيذ من خلال تقديم استجابة شاملة لنتائج أول حصيلة عالمية لتقييم التقدم في تنفيذ أهداف اتفاق باريس.

وجدد معاليه في هذا الإطار الدعوة إلى تطوير آليات التمويل المناخي بما يضمن تحقيق انتقال منظّم ومسؤول وعادل ومنطقي في قطاع الطاقة العالمي يحتوي الجميع، كما أكد على الحاجة الماسّة إلى تبني نموذج جديد للتمويل المناخي يمكّن دول الجنوب لتحقيق التنمية منخفضة الانبعاثات، وأشار إلى ضرورة بدء هذه الجهود من خلال إعادة بناء الثقة بين الشمال والجنوب.

وشدد معاليه على ضرورة الوفاء بالوعود السابقة التي تشمل التعهد بتقديم مبلغ الـ 100 مليار دولار من التمويل المناخي للدول النامية، وكذلك على أهمية تجديد موارد صندوق المناخ الأخضر، ومضاعفة تمويل التكيف، وتفعيل صندوق معالجة الخسائر والأضرار بشكل كامل في COP28.

وجدد معالي الدكتور سلطان أحمد الجابر التأكيد على أهمية إجراء تطوير شامل لبرامج وآليات التمويل المناخي، في ضوء حاجة المؤسسات المالية الدولية وبنوك التنمية المتعددة الأطراف إلى تسريع إعادة صياغة صلاحياتها لتلبية الاحتياجات المناخية المتزايدة، وتوفير مزيد من التمويل الميسر لجذب مزيد من رؤوس الأموال الخاصة، وأشار إلى ضرورة إقرار سياسات مالية واضحة لضمان الكفاءة والنزاهة والعدالة في أسواق الكربون الطوعية، وتطبيق نماذج مبتكرة للتمويل المشترك تجمع بين الاستثمارات الحكومية والخاصة على مستوى الاقتصادات الناشئة والنامية.

وأكد معاليه ضرورة إتاحة التقنيات النظيفة الداعمة للمناخ التي بدأت تنتشر في الشمال العالمي وتوفيرها بأسعار معقولة في جميع أنحاء دول الجنوب، كما دعا إلى تحقيق التوازن المطلوب بين التمويل المخصص لكل من التخفيف والتكيُّف، مشيراً إلى أن موضوع التخفيف يتلقى حالياً عشرة أمثال التمويل المخصص للتكيف.

وأوضح معاليه أن رئاسة COP28 أعدت خطة عمل شاملة للمؤتمر تستجيب لجميع جوانب العمل المناخي وتركز على احتواء الجميع في منظومة العمل انطلاقاً من إدراكها أن المؤتمر يشكّل فرصة مهمة لإثبات فاعلية العمل متعدد الأطراف، وحث المشاركين في المنتدى على الاتحاد والعمل والإنجاز لتحقيق النجاح المنشود خلال COP28.

جدير بالذكر أن مشاركة معالي الدكتور سلطان أحمد الجابر في الملتقى التابع لمجموعة العشرين تأتي بعد فترة قصيرة من الاجتماع الخامس للجنة الانتقالية المعنية بموضوع الخسائر والأضرار التابعة لاتفاقية الأمم المتحدة الإطارية بشأن تغير المناخ، الذي أقيم في أبوظبي يومَي 3 و4 نوفمبر، ونجح في التوصل لاتفاق على قائمة توصيات لتفعيل صندوق معالجة الخسائر والأضرار، على أن تُعتمد خلال انعقاد COP28.

بلدية الحمرية تنظم حملة توعية تحت شعار «معا نحو بيئة مستدامة» في حديقة شاطئ الحمرية

•• الحمرية-الفجر:

نظمت بلدية الحمرية بالشارقة حملة توعية تحت شعار "معا نحو بيئة مستدامة" في حديقة شاطئ الحمرية وذلك مساء أمس حيث جاءت هذه الحملة ضمن سلسلة المبادرات البيئية والمجتمعية التي تطلقها البلدية لتحقيق اهدافها المتمثلة في توعية افراد المجتمع بأهمية المحافظة على البيئة، وتعزيز مفهوم الاستدامة المتمثل في الاستخدام الأمثل للموارد الطبيعية والمحافظة على التنوع الحيوي. تميزت الحملة بمشاركة العديد من الجهات الخارجية متمثلة في شرطة الشارقة المجتمعية، وهيئة البيئة والمحميات الطبيعية، ومراكز أطفال الشارقة الذين ساهموا في إثراء الحملة من خلال المسرحيات والورش التثقيفية والمعارض التي تدعم الاستدامة البيئية وتسلط الضوء على أهمية البيئة وقضاياها، والذي يعكس تظافر الجهود في تحقيق أهداف الاستدامة في الدولة وأكد سعادة مبارك راشد الشامسي مدير بلدية الحمرية بأن بلدية الحمرية قد قدمت منذ مطلع العام الجاري العديد من الحملات والفعاليات التوعوية التي تهدف إلى ترسيخ مفهوم الاستدامة البيئية لدى الجمهور وذلك بالتزامن مع عام الاستدامة ٢٠٢٣م. وأفاد الشامسي بأن البلدية وعبر كوادرها المختصة قدمت من خلال الحملة ورشات تثقيفية وترفيهية للأطفال، وندوة علمية مقدمة من قسم الصحة العامة للتعريف بأهمية المحافظة على البيئة وتجنب الملوثات. كما وقدم قسم الرقابة والتفتيش البلدي عرضا للجمهور بكيفية التخلص من فحم الشواء بالطريقة الصحيحة، والتعريف بمخاطر تدخين الشيش ورمي المخلفات في الاماكن غير مخصصة، وذلك نظرا لدخول فصل الشتاء.

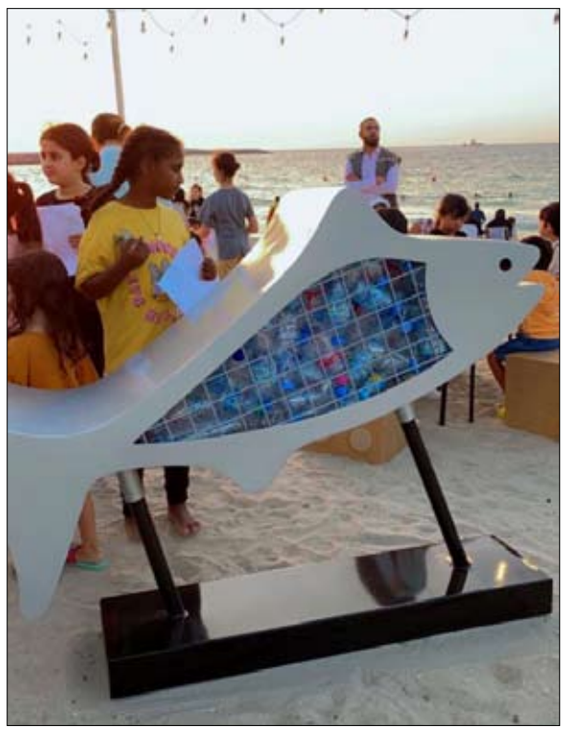

محاكم دبي
محاكم دبي الابتدائية
DUBAI COURTS
GOVERNMENT OF DUBAI
حكومة دبي

الفجر
العدد ١٣٩٩٩ بتاريخ ٢٠٢٣/١١/١٣
70197
اعلان وتكليف بالوفاء بالنشر
في التنفيذ رقم ١٣٤٨١/٢٠٢٣/٢٥٣ تنفيذ شيكات
المنظورة في: دائرة التنفيذ الخامسة رقم ١٨٧
موضوع التنفيذ : المطالبة بقيمة الشيك المرتجع رقم (٠٠٠٠٠٥) والصادر عن بنك المشرق بقيمة (٢٧٠٠٠) سبعه وعشرون الف درهم .
طالب التنفيذ : دار التمويل ذ.م.م - فرع دبي
عنوانه: الامارات - امارة دبي - بورسعيد - ديرة - دبي - شارع طارق بن زياد - مبنى برج نوف - شقة ط ١٠ مكتب ١٠٠٢ - دائرة التنمية الاقتصادية - ٠٥٠٨٨٣٨٨٧٣
ويمثله: خالد خليفة محمد سيف حثبور
المطلوب إعلانه : ١- صغير احمد غلام سروار - صفته : منفذ ضده
موضوع الإعلان : قد أقام عليك الدعوى التنفيذية المذكورة اعلاه والزامك بدفع المبلغ المنفذ به وقدره (٢٨٠٥٥) درهم الى طالب التنفيذ أو خزينة المحكمة ، وعليه فان المحكمة ستباشر الاجراءات التنفيذية بحقكم في حالة عدم الالتزام بالقرار المذكور خلال (7) أيام من تاريخ نشر هذا الاعلان.
رئيس الشعبة

العدد ١٣٩٩٩ بتاريخ ٢٠٢٣/١١/١٣
70197
اعلان وتكليف بالوفاء بالنشر
في التنفيذ رقم ١١٨٧٦/٢٠٢٣/٢٥٣ تنفيذ شيكات
المنظورة في: دائرة التنفيذ الثامنة رقم ٢٢٩
موضوع التنفيذ : المطالبة بقيمة الشيك المرتجع رقم (١٠٠٠٣٠) والصادر عن نور بنك بقيمة (١٠,٠٠٠) درهم .
طالب التنفيذ : دار التمويل ذ.م.م - فرع دبي
عنوانه: الامارات - امارة دبي - بورسعيد - ديرة - دبي - شارع طارق بن زياد - مبنى برج نوف - شقة ط ١٠ مكتب ١٠٠٢ - بجوار دائرة التنمية الاقتصادية - ٠٥٦٧٠٥٧٠٥٢
ويمثله: خالد خليفة محمد سيف حثبور
المطلوب إعلانه : ١- سانوب ساسى بيل - صفته : منفذ ضده
موضوع الإعلان : قد أقام عليك الدعوى التنفيذية المذكورة اعلاه والزامك بدفع المبلغ المنفذ به وقدره (١٠٧١٥) درهم الى طالب التنفيذ أو خزينة المحكمة ، وعليه فان المحكمة ستباشر الاجراءات التنفيذية بحقكم في حالة عدم الالتزام بالقرار المذكور خلال (7) أيام من تاريخ نشر هذا الاعلان.
رئيس الشعبة

العدد ١٣٩٩٩ بتاريخ ٢٠٢٣/١١/١٣
70197
اعلان وتكليف بالوفاء بالنشر
في التنفيذ رقم ١٣٤٤٣/٢٠٢٣/٢٥٣ تنفيذ شيكات
المنظورة في: دائرة التنفيذ الخامسة رقم ١٨٧
موضوع التنفيذ : المطالبة بقيمة الشيك المرتجع رقم (٠٠٠١١١) والصادر عن مصرف الامارات الاسلامي بقيمة (٧٥٠٠) سبعة الاف وخمسمائة درهم .
طالب التنفيذ : دار التمويل ذ.م.م - فرع دبي
عنوانه: الامارات - امارة دبي - بورسعيد - ديرة - دبي - شارع طارق بن زياد - مبنى برج نوف - شقة العاشر مكتب ١٠٠١ - بجوار دائرة التنمية الاقتصادية - ٠٥٠٨٨٣٨٨٧٣
المطلوب إعلانه : ١- شهناز كريم عبدالكريم - صفته : منفذ ضده
موضوع الإعلان : قد أقام عليك الدعوى التنفيذية المذكورة اعلاه والزامك بدفع المبلغ المنفذ به وقدره (٨٢١٥,٠٠) درهم الى طالب التنفيذ أو خزينة المحكمة ، وعليه فان المحكمة ستباشر الاجراءات التنفيذية بحقكم في حالة عدم الالتزام بالقرار المذكور خلال (7) أيام من تاريخ نشر هذا الاعلان.
رئيس الشعبة

العدد ١٣٩٩٩ بتاريخ ٢٠٢٣/١١/١٣
70197
اعلان وتكليف بالوفاء بالنشر
في التنفيذ رقم ١١٧٨٩/٢٠٢٣/٢٥٣ تنفيذ شيكات
المنظورة في: دائرة التنفيذ التاسعة رقم ٢٣٠
موضوع التنفيذ : المطالبة بقيمة الشيك المرتجع رقم (٠٠٠٠٧٤) والصادر عن بنك رأس الخيمة الوطني بقيمة (٩٠,٠٠٠) .
طالب التنفيذ : دار التمويل ذ.م.م - فرع دبي
عنوانه: الامارات - امارة دبي - بورسعيد - ديرة - دبي - شارع طارق بن زياد - مبنى برج نوف - شقة ط ١٠ مكتب ١٠٠٢ - بجوار دائرة التنمية الاقتصادية - ٠٥٦٧٠٥٧٠٥٢
المطلوب إعلانه : ١- محمد مهد خان محمد ايوب خان - صفته : منفذ ضده
موضوع الإعلان : قد أقام عليك الدعوى التنفيذية المذكورة اعلاه والزامك بدفع المبلغ المنفذ به وقدره (٩٢٣١٥) درهم الى طالب التنفيذ أو خزينة المحكمة ، وعليه فان المحكمة ستباشر الاجراءات التنفيذية بحقكم في حالة عدم الالتزام بالقرار المذكور خلال (7) أيام من تاريخ نشر هذا الاعلان.
رئيس الشعبة

محاكم دبي
محكمة دبي الابتدائية
DUBAI COURTS
GOVERNMENT OF DUBAI
حكومة دبي

الفجر
العدد ١٣٩٩٩ بتاريخ ٢٠٢٣/١١/١٣
70197
اعلان حكم بالنشر
في الدعوى رقم: ٣٢٣/٢٠٢٣/٤٢ تجاري
المنظورة في: الدائرة الابتدائية التجارية الثانية رقم ١٢
موضوع الدعوى : دعوى نسبة مصنف .
المدعي: الصورة الحقيقية للانتاج التلفزيوني - واخرون
عنوانه: الامارات - امارة دبي - زعبيل الاولى - دبي - شارع القطعة ١٥٩ - ٣١٨ مبنى ملك مركز دبي للعقارات - شقة A 53 - 107 A5 - ٠٥٠٥٩٤٤٧٨٥ - ويمثله: اميره ابراهيم عبدالله عبدالواحد كمال بور البستكي
المطلوب إعلانه : ١- محمد احمد خليل النعناع - صفته : مدعي عليه
موضوع الإعلان : نعلنكم بان المحكمة حكمت بجلستها المنعقدة بتاريخ: ٢٠٢٣/٩/٢٠ اولا: احقية المدعية الاولى في نسبة المصنف (صوة من ملفات ثلاثية الأبعاد لعالم وابراج مميزة في دبي) المسجل لدى وزارة الاقتصاد بامارة دبي تحت رقم ٢٠٢٢-٧٥٩ ومنع المدعي عليه من استغلاله ونشره وعرضه او استعماله بأي وجه ومصادرة وإتلاف ومحو أي اسطوانات او اقراص او معدات او ملفات او اجهزة في حيازة المدعى عليه تحتوى على التطبيق (المصنف) وطريقه عرضه وتشغيله ونشر الحكم في صحيفتين محليتين يوميتين باللغة العربية والانجليزية على نفقة المدعي عليه - ثانيا: بالزام المدعي عليه بان يؤدي للمدعيين مبلغ وقدره (٣٠,٠٠٠) درهم ثلاثون الف درهم على سبيل التعويض - ثالثا: الزام المدعي عليه بالرسوم والمصاريف ومبلغ خمسمائة درهم مقابل اتعاب المحاماة -رابعا: رفض ماعدا ذلك من طلبات ، حكما بمثابة الحضوري قابلا للاستئناف خلال ثلاثين يوما اعتبارا من اليوم التالي لنشر هذا الاعلان صدر باسم صاحب السمو الشيخ محمد بن راشد بن سعيد آل مكتوم حاكم دبي وتلى علنا.
رئيس القسم

محاكم دبي
محاكم دبي الابتدائية
DUBAI COURTS
GOVERNMENT OF DUBAI
حكومة دبي

الفجر
العدد ١٣٩٩٩ بتاريخ ٢٠٢٣/١١/١٣
70545
اعلان وتكليف بالوفاء بالنشر
في التنفيذ رقم ٦٤٠٠/٢٠٢٣/٢٠٧ تنفيذ تجاري
المنظورة في: دائرة التنفيذ السابعة رقم ٢٢٨
موضوع التنفيذ : تنفيذ الحكم الصادر في الدعوى رقم ٦٥٦٥/٢٠٢٣ نزاع محدد القيمة ، بسداد المبلغ المنفذ به وقدره (٤٧٣٩٣٠) درهم شاملا للرسوم والمصاريف .
طالب التنفيذ : صقر الجبل للتجارة العامة ذ.م.م
عنوانه: موطنها المختار مكتب السهلاوي ومشاركوه محامون ومستشارون امارة دبي - بردبي - شارع بوليفارد الشيخ محمد بن راشد - برج بوليفارد بلازا ٢ - الطابق ١٩ - مكتب رقم ١٩٠٣ - هاتف: ٠٤٢٢٧٧٧١٧ - فاكس ٠٤٢٢٧٧٧٦٧ - ٠٥٠٦٠٨٥٠٦٩
المطلوب إعلانه : ١- شابور خان قاسم خان - صفته : منفذ ضده
موضوع الإعلان : قد أقام عليك الدعوى التنفيذية المذكورة اعلاه والزامك بدفع المبلغ المنفذ به وقدره (٤٧٣٩٣٠) درهم الى طالب التنفيذ أو خزينة المحكمة ، وعليه فان المحكمة ستباشر الاجراءات التنفيذية بحقكم في حالة عدم الالتزام بالقرار المذكور خلال (7) أيام من تاريخ نشر هذا الاعلان.
رئيس الشعبة

محاكم دبي
محكمة الاستئناف
DUBAI COURTS
GOVERNMENT OF DUBAI
حكومة دبي

الفجر
العدد ١٣٩٩٩ بتاريخ ٢٠٢٣/١١/١٣
70645
مذكرة اعلان بالنشر (إستئناف)
في الاستئناف رقم: ٣٢٤/٢٠٢٣/٣٩٧ استئناف تنفيذ تجاري
المنظورة في: دائرة المواد المستعجلة والتنفيذ - استئناف رقم ٨٩
موضوع الاستئناف : مذكرة شارحة لأسباب استئناف القرار الصادر (دون رقم) بتاريخ: ٢٠٢٣/٨/٢١ بالطلب رقم ٦٥٢٣٠/٢٠٢٣ بالتنفيذ ٩٥٠٥/٢٠٢٣ تنفيذ شيكات.
المستأنف: أي زي يونيفيرسال للتجارة العامة ش.م.ح
عنوانه: الامارات - امارة دبي - بورسعيد - ديرة - دبي - شارع بورسعيد - مبنى قرية الاعمال بلوك ب - شقة ٣ - ٣١٩ - ٠٥٠٤٤٠٠٠٧٣
ويمثله: سعيد عبدالله أحمد المطوع السويدي
المطلوب إعلانه : ١- جاسمين دايالال باتيل - صفته : مستأنف ضده
موضوع الإعلان : قد أستأنف القرار/الحكم الصادر بالدعوى رقم: ٩٥٠٥/٢٠٢٣ تنفيذ شيكات بتاريخ: ٢٠٢٣/٨/٣٠. وحددت لها جلسة يوم الاربعاء الموافق ٢٠٢٣/١٢/٢٠ الساعة ١٠,٠٠ ص بقاعة التقاضي عن بعد ، وعليه يقتضى حضوركم او من يمثلكم قانونيا وفي حالة تخلفكم ستجري محاكمتكم غيابيا.
رئيس القسم

محاكم دبي
محاكم دبي الابتدائية
DUBAI COURTS
GOVERNMENT OF DUBAI
حكومة دبي

الفجر
العدد ١٣٩٩٩ بتاريخ ٢٠٢٣/١١/١٣
70197
اعلان وتكليف بالوفاء بالنشر
في التنفيذ رقم ٦٢٢٩/٢٠٢٣/٢٠٧ تنفيذ تجاري
المنظورة في: دائرة التنفيذ الرابعة رقم ١٨٦
موضوع التنفيذ : تنفيذ الحكم الصادر في الدعوى رقم ٢٠٢٣/٣٨٤ تجاري مصارف ، بسداد المبلغ المنفذ به وقدره (٤٨٩,٥٥٩,١٨) درهم شاملا للرسوم والمصاريف .
طالب التنفيذ : مصرف الامارات الاسلامي مساهمة عامة
عنوانه: امارة دبي - بردبي - مدينة دبي الطبية - مبنى رقم ١٦ - الطابق الثالث - ٠٥٥٣٣٩٠١٧٥
ويمثله: عبدالحميد عبدالملك مصطفى اهلي
المطلوب إعلانهما : ١- رؤية الامارات للحفلات - مؤسسة فردية ٢- جون فيليب ماثيو - صفتهما : منفذ ضدهما
موضوع الإعلان : قد أقام عليك الدعوى التنفيذية المذكورة اعلاه والزامك بدفع المبلغ المنفذ به وقدره (٤٨٩,٥٥٩,١٨) درهم الى طالب التنفيذ أو خزينة المحكمة شاملا للرسوم والمصاريف ، وعليه فان المحكمة ستباشر الاجراءات التنفيذية بحقكم في حالة عدم الالتزام بالقرار المذكور خلال (7) أيام من تاريخ نشر هذا الاعلان.
رئيس الشعبة

ماكرون يستنكر مظاهر معاداة السامية «الجامحة» في فرنسا

•• باريس-وكالات

استنكر الرئيس الفرنسي إيمانويل ماكرون في رسالة ما أسماها «عودة معاداة السامية الجامحة بصورة لا تطاق»، معتبرا أن «فرنسا التي يشعر فيها مواطنونا اليهود بالخوف ليست فرنسا». جاء هذا الموقف للرئيس الفرنسي عقب تصاعد المظاهر المعادية لليهود في فرنسا منذ الهجوم الذي شنته حركة حماس على إسرائيل في 7 تشرين الأول-أكتوبر والقصف الإسرائيلي العنيف على غزة، حيث سجلت فرنسا أكثر من 1200 حالة في شهر واحد. وكتب ماكرون في الرسالة التي نشرتها صحيفة «لوباريزيان» أن «فرنسا التي يشعر فيها مواطنونا اليهود بالخوف ليست فرنسا. فرنسا التي يشعر فيها فرنسيون بالخوف بسبب دينهم أو أصلهم ليست فرنسا»، وهو موقف عبر عنه عشية خروج «المسيرة المدنية الكبرى» التي قال إنها يجب أن تظهر فرنسا «متحدة خلف قيمها وعالميتها». وكان الإليزيه ذكر أن رئيس الجمهورية يعتزم مخاطبة الفرنسيين بدعوة من رئيسي الجمعية الوطنية ومجلس الشيوخ يائيل براون بيفيه وجيرار لارشيه. وشدد ماكرون على أن «فرنسا يجب أن تبقى متحدة وراء قيمها وعالميتها، ومتحدة من أجل نفسها، من أجل تنفيذ مشروعها والعمل للسلام والأمن للجميع في الشرق الأوسط».

وفي رسالته التي وجهها إلى جميع الفرنسيين حرص ماكرون على عدم تكرار تصريحات صارمة حيال إسرائيل أدلى بها مساء الجمعة عندما حض خلال مقابلة مع «بي بي سي» حكومة بنيامين نتانياهو على وقف القصف الذي يقتل المدنيين.

31 مصابا في انفجار مبنى في إيطاليا يؤوي طالبي لجوء

•• روما-أ ف ب

أصيب 31 شخصا إثر انفجار «يرجح أنه ناتج عن تسرب غاز» في مبنى يؤوي طالبي لجوء في وسط إيطاليا، حسب ما أفادت الحماية المدنية.

ويظهر مقطع فيديو نشرته الحماية المدنية أجزاء من المبنى المكون من طبقتين في سان لورينزو نوفو، وقد تحولت أنقاضا بعد الانفجار الذي وقع قبيل منتصف ليل الجمعة.

وأشارت الحماية المدنية في بيان إلى وقوع «انفجار وانهيار جزئي» للمبنى «يرجح أنه ناتج عن تسرب غاز»، لافتة إلى أن المبنى مركز لاستقبال طالبي اللجوء.

وبعد عمليات البحث التي أجريت ليلا، ولا سيما بمساعدة كلاب مدربة، بلغ عدد المصابين 31 شخصا. وذكرت وكالة أنباء «أنسا» أن مصابا حالته خطيرة نُقل بمروحية إلى مستشفى في روما وهو حاليا في غيبوبة. وبحسب الوكالة، كان المبنى يتكون من شقق صغيرة تؤوي طالبي لجوء معظمهم رجال، وبينهم أيضا نساء.

بعد الجسر.. الحرب تدمر المئات من منشآت الخرطوم الاستراتيجية

•• الخرطوم-وكالات

بعد تعرضه لدمار كبير يوم السبت؛ انضم جسر شمبات الواقع على نهر النيل والذي ظل منذ العام 1966 يربط بين مدينتي الخرطوم بحري وأم درمان؛ إلى أكثر من 120 منشأة تاريخية وحيوية تعرضت لدمار شامل أو جزئي خلال القتال المستمر بين الجيش وقوات الدعم السريع منذ منتصف ابريل.

وعلى الرغم من تبادل طرفي القتال الاتهامات حول مسؤولية تدمير الجسر الحيوي؛ إلا أن مراقبين اعتبروا أن ما تعرض له الجسر والمنشآت الحيوية الأخرى خسارة كبيرة للبنية التحتية في البلاد الأمر الذي يزيد من الأعباء الاقتصادية والمالية المترتبة عن الحرب والتي قدرت بأكثر من 100 مليار دولار حتى الآن.

وجسر شمبات هو واحدا من 7 جسور رئيسية تربط بين مدن العاصمة السودانية الثلاثة - الخرطوم وأم درمان والخرطوم بحري - على النيلين الأزرق والأبيض ونهر النيل.

لكن جسر شمبات لم يكن المنشأة الحيوية الأولى التي تتعرض للدمار بسبب القصف الجوي والأرضي المستمر بين طرفي القتال لنحو 200 يوما؛ فقد أدى القتال إلى دمار واسع في البنيات التحتية والطرق والجسور والمباني التاريخية وطال معظم الأحياء السكنية والأسواق والمنشآت الصناعية والاقتصادية.

وطال الدمار القصر الجمهوري الذي يبلغ عمره أكثر من 190 عاما، وأجزاء كبيرة من مطار الخرطوم الدولي والقيادة العامة للجيش السوداني في وسط العاصمة الخرطوم.

كما تعرص أكثر من 20 مبنى ومعلم تأريخي في الخرطوم لخطر الدمار بسبب القتال.

وظلت مباني مثل السرايات القديمة وجامعة الخرطوم والمتاحف والقصر الجمهوري القديم والبريد وغيرها؛ تشكل أبرز معالم الخرطوم، وتعكس تاريخها الممتد لأكثر من 200 عام.

ونظرا لمواقعها الاستراتيجية بالقرب من مناطق القتال في وسط الخرطوم، فإن معظم تلك المباني تضررت بشكل كبير بسبب الضربات الجوية والأرضية المتبادلة بين الطرفين.

وإضافة إلى قيمتها التاريخية وطرازها المعماري الفريد؛ تضم بعض تلك المباني موجودات ذات قيمة مادية وعلمية وتأريخية كبيرة مثل دار الوثائق والمتاحف، ومكتبة السودان التي تحتوي على كل ما كتب عن السودان منذ الفترة الاستعمار يه إلى جانب مخطوطات وكتب نادرة.

وتم أيضا تدمير عشرات الأبراج الحديثة التي كانت تستخدم كفنادق ومقرات إدارية لوزارات ومصارف وشركات عالمية ومحلية كبرى؛ إضافة إلى مقرات الشرطة والأجهزة العدلية والجامعات التي فقد بعضها بنيته التعليمية من معامل ومختبرات ومكتبات وغيرها بالكامل.

واعتبر الكاتب الصحفي وائل محجوب تدمير جسر شمبات وقبله العشرات من المنشآت الحيوية العامة جريمة حرب يعاقب عليها القانون الدولي.

وأوضح «تدمير المنشآت الرئيسية هو واحد من الجرائم الكبيرة التي لابد أن يشملها التحقيق بواسطة بعثة تقصي الحقائق المشكلة من الأمم المتحدة، باعتبارها من الجرائم الكبرى التي يحظرها القانون الدولي الانساني، وسيتم ملاحقة مرتكبيها وكل من له صلة بها أوامرا وتخطيطا وتنفيذا، والمحرضين عليها سوأ كتابة أو عبر التسجيلات الصوتية». ويشير محجوب إلى أن القانون الدولي يعتبر الموارد والبنية التحتية من بين الأعيان المعترف بأنها ضرورية لبقاء السكان المدنيين؛ وما يتحتم على أطراف النزاع كافة حمايتها. ومع تطاول أمد الحرب التي أدت الى مقتل نحو 10 آلاف وتشريد اكثر من 7 ملايين حتى الآن؛ تتزايد المخاوف من تفاقم الخسائر المادية في ظل التردي الكبير الذي يشهده الاقتصاد السوداني الذي توقع البنك الدولي انكماشه بنحو 18 في المئة خلال العام الحالي بسبب التداعيات الكارثية التي نجمت عن الحرب.

هل ترد روسيا على العقوبات الغربية بتأميم الشركات الأجنبية؟

•• عواصم-وكالات

تنوعت وتعددت المراسيم التي يصدرها الرئيس الروسي فلاديمير بوتين لفرض سلسلة من الضوابط المرتبطة برأس مال وأصول واستثمارات الشركات الأجنبية في روسيا رداً على حزم العقوبات التي فرضتها دول غربية رئيسية على موسكو منذ انطلاق شرارة الحرب في أوكرانيا في فبراير 2022، ما دفع متابعين ومهتمين للتساؤل فيما إذا كانت روسيا تعتزم بهذه الإجراءات تأميم الشركات الأجنبية؟

وفيما استبعد خبراء اقتصاد في تصريحات خاصة لموقع «اقتصاد سكاي نيوز عربية» توجه موسكو في المرحلة الحالية لتأميم الشركات الأجنبية العاملة في روسيا معتبرين أن هذه الإجراءات التي يتخذها الرئيس الروسي تأتي رداً على العقوبات الغربية إلى جانب كونها أداة للمناورة السياسة، أكدوا في المقابل أن روسيا سوف تقوم بتأميم جميع الاستثمارات الغربية في حال رفضت الدول الغربية تحرير الاستثمارات الروسية المجمدة بمجرد انتهاء الصراع.

وأصدر الرئيس الروسي، فلاديمير بوتين، مؤخرا مرسوماً يسمح للمستثمرين الروس «مبادلة» أصولهم المجمدة في الخارج بأخرى تابعة لشركات أجنبية مجمدة في روسيا، في حين وقع بوتين في أغسطس الماضي قانونا يسمح باستبعاد المشاركين الأجانب من الدول غير الصديقة من هيكل ملكية الشركات والبنوك الروسية المهمة.

وفي يوليو الماضي وضعت روسيا يدها على الشركات المحلية التابعة لشركة «دانون» الفرنسية إضافة إلى شركة «كارلسبرغ» لصناعة البيرة، وذلك بعد أشهر من فرض الإجراء نفسه على شركتي «يونيبر» الألمانية و«فورتوم» الفنلندية.

وفي مارس الماضي كانت موسكو قد كشفت عن موافقة على خطوة أولى لتأميم الشركات الأجنبية التي غادرت روسيا، حيث قال حزب «روسيا الموحدة»، الحاكم في روسيا، إن لجنة حكومية وافقت على الخطوة الأولى نحو تأميم ممتلكات الشركات الأجنبية التي تغادر البلاد، وأضاف الحزب بحسب «رويترز» أن اللجنة الحكومية المعنية بنشاط سن القوانين تدعم مشروع قانون يسمح بضم الشركات التي يمتلك فيها الأجانب من «الدول غير الصديقة» أكثر من 25 بالمئة إلى إدارة الخارجية، لمنع إفلاسها وإنقاذ الوظائف.

كما وقع الرئيس الروسي في مارس الماضي قانوناً يسمح لشركات الطيران الروسية بالسيطرة على طائرات أجنبية مستأجرة، حيث تعتمد الخطوط الجوية الروسية بشكل كبير على تأجير طائرات من إيرباص وبوينغ، ولدى الناقلات الروسية 980 طائرة ركاب في الخدمة، 777 منها مستأجرة، من بينها 515 طائرة تقدر قيمتها السوقية بنحو 10 مليارات دولار مستأجرة من شركات أوروبية وأميركية. وكانت عشرات من الشركات الغربية قد انسحبت من روسيا بعد الحرب أو باعت أصولها هناك لتجنب التعرض لعقوبات.

وفي حديثه لموقع «اقتصاد سكاي نيوز عربية» يقول كبير استراتيجي الأسواق في «BDSwiss MENA»، مازن سلهب: «من المستبعد أن يكون هدف الرئيس الروسي فلاديمير بوتين التأسيس لعمليات تأميم الشركات الأجنبية في روسيا والتي أغلقت أعمالها أو قامت ببيعها إلى شركات محلية روسية بعد بدء الحرب الروسية الأوكرانية وفرض الدول الغربية (أوروبا وأميركا) عقوبات مالية واقتصادية قاسية على الاقتصاد الروسي وصادرات النفط والغاز وحتى التحويلات المالية».

لكن قرار الرئيس بوتين بمبادلة الأصول الروسية المحتجزة في الخارج مع أصول أجنبية داخل روسيا فيه تعقيد أكثر من كونه حل لمشكلة أصول المستثمرين الروس المجمدة في الخارج، وهذا يشمل المعايير القانونية والتنفيذية في تقييم قيمة الأصول الروسية والأجنبية معاً ناهيك عن الاتفاق النهائي على سعر صرف للروبل حتى يعطي قيمة عادلة لمن هم داخل روسيا بعد أن خسر الروبل الروسي 55 بالمئة من قيمته مقابل الدولار الأميركي في عام كامل ويتداول حالياً عند 92 روبل لكل دولار ولايزال متراجعاً 30بالمئة تقريباً منذ بداية العام الجاري، بحسب سلهب.

ويشرح سلهب أن ما يجري حالياً يشير بوضوح إلى أن الرئيس بوتين يحاول إعادة الكرة الى ملعب الدول الغربية بعد أن نجح نسبياً في امتصاص تأثير الحرب الاقتصادية والعقوبات، لافتاً إلى أن خام الأورال على سبيل المثال وهو المعيار العالمي للنفط الروسي خسر 12 بالمئة من قيمته في عام لكنه لايزال يتداول حالياً عند 69 دولاراً تقريباً للبرميل وهو أعلى من سقف السعر الذي حدده الغرب لشراء النفط الروسي عند 60 دولاراً للبرميل.

كما أن التوقيت مهم للغاية في وقت تعيش فيه منطقة اليورو انكماشاً وتراجعاً اقتصادياً واضحاً واقتراب الشتاء الذي لا نعرف ما مدى شدته أو قسوته بعد لأن الشتاء القارس الأوروبي سيجعل من الطلب على الغاز أعلى وأسعار مرتفعة أكثر وهذا ليس جيداً أبداً وخاصةً للمستهلك الأوروبي الذي يبدو أن معنوياته تتغير الى مزيد من التشدد السياسي عموماً والميل التدريجي الى أحزاب سياسية أكثر شعبوية.

منظمات دولية تؤكد أن وضعها «كارثي»

مستشفيات غزة في مرمى المعارك وتحذيرات من تحوّلها إلى «مشرحة»

•• قطاع غزة-أ ف ب

تدور عمليات قصف ومعارك عنيفة في محيط مستشفيات غزة أمس الأحد بين الجيش الإسرائيلي الذي يحاول التقدم وحركة حماس، ما يهدد حياة آلاف الفلسطينيين العالقين في مرافق صحية حذرت منظمات دولية من أن وضعها «كارثي» وينذر بجعلها «مشرحة».

وأضاءت القنابل الضوئية سماء القطاع ليل السبت الأحد، بينما سُمعت أصداء انفجارات في أنحاء مدينة غزة، وفق لقطات فيديو لوكالة فرانس برس، مع مواصلة القوات الإسرائيلية عملياتها البرية الهادفة الى «القضاء» على حركة المقاومة الفلسطينية (حماس) في الحرب الدائرة بين الجانبين منذ السابع من تشرين الأول-أكتوبر.

ويواصل الجيش الإسرائيلي عملياته البرية في شمال القطاع حيث شدد الطوق وعمليات القصف قرب مستشفيات ومراكز صحية كانت تؤوي آلاف النازحين هربا من القصف في شمال غزة، وأبرزها مجمع الشفاء الطبي الأكبر في قطاع غزة.

وأكد مكتب الأمم المتحدة لتنسيق الشؤون الإنسانية (أوتشا) أن 20 من أصل المستشفيات الـ36 في غزة باتت «خارج الخدمة». وحذّرت منظمة أطباء بلا حدود في وقت مبكر الأحد من أنه «في حال لم نوقف سفك الدماء فورا عبر وقف لإطلاق النار أو الحد الأدنى من إجلاء المرضى، ستصبح هذه المستشفيات مشرحة».

وسبق للمنظمة التي تؤكد أن طواقمها لا تزال موجودة في مستشفى الشفاء مع «مئات المرضى»، أن طالبت بوقف النار.

وأكد الجراح محمد عبيد الموجود داخل المستشفى في رسالة صوتية نشرتها «أطباء بلا حدود» عبر منصة «إكس»، انقطاع المياه والكهرباء والغذاء داخل المستشفى عن نحو 600 مريض خضعوا لعمليات جراحية، ووجود ما بين 37 و40 طفلا و17 شخصا في العناية المركزة.

وأضاف «يمكننا أن نرى الدخان حول المستشفى»، مشيرا الى أن الجيش الإسرائيلي «قصف كل شيء في محيط المستشفى، وقصف المستشفى مرارا»، مشددا على أن الوضع «سيئ جدا جدا».

وأعرب المدير العام لمنظمة الصحة العالمية تيدروس أدهانوم غيبرييسوس عن قلقه في ساعة مبكرة الأحد من «فقدان الاتصال» مع محاوريه في الشفاء.

وكان مدير مجمع الشفاء محمد أبو سلمية حذّر من أن «الطواقم الطبية عاجزة عن العمل، والجثث بالعشرات لا يمكن التعامل معها أو دفنها».

وأكد أن «المستشفى محاصر تماما والقصف مستمر في محيطه». من جهته، زعم الجيش الإسرائيلي أن التقارير عن استهداف قواته مستشفى الشفاء «كاذبة». وصرّح المتحدث باسم الجيش دانيال هغاري «انتشرت معلومات كاذبة بأننا نطوق مستشفى الشفاء ونقصفه. هذه تقارير كاذبة»، مضيفا «حماس تكذب بشأن ما يحدث في المستشفيات». وقال هغاري «طلب طاقم مستشفى الشفاء أن نُساعد غدا في إجلاء الأطفال الرضّع من قسم طب الأطفال نحو مستشفى أكثر أمانا. سنُقدّم المساعدة الضروريّة». وأعلنت جمعيّة أطبّاء من أجل حقوق الإنسان الإسرائيليّة غير الحكوميّة الجمعة وفاة رضيعَين من الخدّج في مستشفى الشفاء.

وقالت الجمعيّة «خلال الساعات القليلة الماضية، تلقّينا تقارير مروّعة من مستشفى الشفاء. لا كهرباء ولا ماء ولا أكسجين. أدّى القصف العسكري إلى إلحاق أضرار بوحدة العناية المركّزة وكذلك بالمولّد الوحيد الذي ظلّ يعمل حتى الآن. ونتيجة لانعدام الكهرباء، توقّفت وحدة العناية المركّزة لحديثي الولادة عن العمل وأدى ذلك إلى وفاة رضيعين». وحذرت من وجود «خطر حقيقي على حياة 37 رضيعا من الخدّج الآخرين».

السبت، وقعت انفجارات وتبادل كثيف لإطلاق النار في مدينة غزّة في شمال القطاع، حسب صور لوكالة فرانس برس. وقال مدير قسم الجراحة في مستشفى الشفاء مروان أبو سعدة «اليوم قصفوا غرفة العناية المركّزة. يطلقون النار ويقصفون كل مكان حول المستشفى، لا يمكنكم الدخول أو الخروج من المستشفى. الوضع في المستشفى خطير جدا جدا».

وأضاف «الأشخاص الذين حاولوا ترك المستشفى أطلق عليهم النار في الشارع، البعض منهم قُتل، البعض منهم جُرح. لا أحد يستطيع دخول المستشفى، ونحن لا نستطيع الخروج منه... إطلاق النار في كل مكان».

ولم تقتصر المعارك على محيط مستشفى الشفاء، بل تدور أيضا قرب مستشفيات أخرى في شمال غزة منها المستشفى الاندونيسي. وقال مديره عاطف الكحلوت أن نقص الوقود اللازم لتشغيل المولدات، دفع الى قطع الكهرباء عن محطة تحلية المياه وأجهزة طبية.

وأوضح أن المستشفى «يعمل بنحو 30 الى 40 بالمئة من قدرته».

من جهته، قال جهاز إسعاف الهلال الأحمر الفلسطيني إنّ «الدبابات والآليات العسكرية تحاصر مستشفى القدس من جميع الجهات وقصف مدفعي حيث ان المبنى بالكامل يهتز واطلاق نار كثيف على المستشفى وعدد من الاصابات لم يعرف عددها بعد».

وأشار الى أن المستشفى يضم نحو 500 مريض وأكثر من 14 ألف نازح، محذرا من أن الاطفال الرضع «يعانون من الجفاف بسبب انقطاع الحليب».

عواصم

عمان

قامت طائرة تابعة لسلاح الجو الملكي الأردني بإنزال «مساعدات طبية عاجلة» فوق غزة مخصصة للمستشفى الميداني الأردني، وذلك للمرة الثانية منذ بدء الحرب بين إسرائيل وحركة حماس، وفق ما أعلن الجيش الأردني في بيان الأحد.

وقال مصدر عسكري مسؤول في القيادة العامة للقوات المسلحة إنه «بتوجيهات ملكية سامية، قامت طائرة تابعة لسلاح الجو الملكي، السبت، بإنزال مساعدات طبية عاجلة للمرة الثانية بواسطة مظلات للمستشفى الميداني الأردني غزه».

وأضاف أن «عملية الإنزال جاءت بالتعاون مع دولة الإمارات العربية المتحدة ودولة قطر الشقيقتين، لتعزيز وتطوير إمكانيات المستشفى وزيادة قدرة الكوادر الطبية في تقديم خدمات صحية وعلاجية للتخفيف عن الأهل في قطاع غزة» دون إعطاء المزيد من التوضيحات. وأوضح إن «هذه الخطوة تأتي استمراراً لجهود المملكة الأردنية الهاشمية بالوقوف بجانب الأشقاء في ظل الحرب على قطاع غزة»، مشيرا الى ان «المستشفى مستمر في عمله رغم ما يعانيه من أوضاع صعبة نتيجة للقصف الاسرائيلي المتواصل على القطاع». وكان العاهل الأردني عبدالله الثاني أعلن إنزال «مساعدات طبية عاجلة» جوا في غزة مخصصة لهذا المستشفى فجر الاثنين الماضي، مؤكدا في حينه أن «هذا واجبنا لمساعدة الجرحى والمصابين الذين يعانون جراء الحرب على غزة».

بغداد

أعلن مسؤول أمني عراقي الأحد أن 192 عائلة عراقية، أي ما مجموعه 776 شخصا، تتجه للعودة إلى بلادها بعد مغادرتها مخيم الهول في شمال شرق سوريا الذي يضم أقارب جهاديين من تنظيم داعش الإرهابي.

وكان المرصد السوري لحقوق الإنسان أشار السبت الى مغادرة حافلات تقل تلك العائلات من مخيم الهول إلى الأراضي العراقية. وبعيد وصولهم، يتعيّن على هؤلاء تمضية أسابيع أو أشهر في مخيم الجدعة العراقي قبل السماح لهم بالعودة الى مناطق الأصلية.

ويقع مخيم الجدعة في ريف مدينة الموصل بشمال العراق.

ويضم مخيّم الهول المكتظ الذي تديره قوات سوريا الديموقراطية، نحو خمسين ألف شخص من السوريين والعراقيين، وأكثر من 10 آلاف أجنبي من حوالي ستين دولة أخرى. وجميع هؤلاء هم من عائلات التنظيم المتطرف.

وأكد مسؤول أمني عراقي رافضا كشف هويته، عودة «192 عائلة أو 776 شخصا»، موضحاً أن وزارة الهجرة والمهجرين العراقية تنسق عمليات الإعادة هذه مع الادارة الذاتية في شمال شرق سوريا.

ولا تزال عودة أقارب المتطرفين تثير الجدل بين السكان في العراق الذي خاض حربا لثلاثة أعوام انتهت أواخر 2017 بطرد التنظيم بعد سيطرته على حوالى ثلث مساحة البلاد.

واشنطن

قال الجيش الأمريكي إن إحدى طائراته تحطمت خلال مهمة تدريبية فوق شرق البحر المتوسط، ولكنه لم يصدر معلومات بشأن أي خسائر بشرية.

وجاء في بيان للقوات المسلحة الأمريكية في أوروبا، أن سبب الحادث قيد التحقيق حالياً . وأضاف أن الحادث» متعلق فقط بالتدريب، ولا يوجد أي دليل على نشاط عدائي».

ووقع الحادث الجمعة. ولم ترد معلومات بشأن الوحدة التابع لها الطائرة.

وأضاف البيان» احتراماً للأسر المتضررة ، لن نصدر مزيداً من المعلومات بشأن الأفراد المعنيين في هذا الوقت».

ولم تكشف القيادة العسكرية عن أي معلومات حول الطائرة وأفراد طاقمها، كما لم تعلن عن سقوط قتلى أو جرحى. ويجري تحديد سبب الحادث.

يذكر أن الولايات المتحدة أرسلت إلى الشرق الأوسط في وقت سابق العديد من السفن الحربية بما فيها حاملتا الطائرات «غيرالد فورد» و«دوايت إيزنهاور» على خلفية الحرب بين إسرائيل و«حماس» في قطاع غزة.

بعد القطيعة.. الجزائر تعيّن سفيرًا جديدًا في إسبانيا

•• الجزائر-وكالات

دخلت العلاقات الجزائرية الإسبانية رسميًا مرحلة الصلح بعد 19 شهرًا من القطيعة، إذ وافقت الجزائر على تعيين سفير جديد لها في مدريد، وفق ما كشفته مجلة «جون أفريك».

وقال التقرير إنّه يمكن الحديث اليوم عن انتهاء الخلاف والأزمة الدبلوماسية بين الجزائر وإسبانيا، فبعد تسعة عشر شهرًا من استدعاء السفير سعيد موسي، في مارس 2022. قدمت الجزائر طلبًا إلى السلطات الإسبانية في نهاية أكتوبر للموافقة على تعيين سفير جديد في مدريد، ومن المقرر أن يتم اعتماد السفير السابق لدى غينيا عبد الفتاح دغموم خلال الأسابيع المقبلة.

ويمثل تعيين هذا الدبلوماسي، الرجل الثاني السابق في سفارة مدريد، بداية تطبيع العلاقات بين البلدين، بحسب المجلة التي نقلت عن دبلوماسي جزائري قوله إنه «على المدى القصير، لا يمكننا أن نتصور حدوث انتعاش على مستوى ملموس، نحن بحاجة إلى إعطاء وقت حتى تعود العلاقات إلى المستوى الذي كانت عليه».

وفي الـ19 من مارس 2022 قررت الجزائر استدعاء سفيرها في مدريد بسبب القرار الذي اتخذته حكومة بيدرو سانشيز، وبعد ذلك بشهرين ونصف الشهر، قررت الجزائر تعليق معاهدة الصداقة وحسن الجوار والتعاون المبرمة مع مملكة إسبانيا.

شظايا القتال في جنوب لبنان «تلاحق» اللاجئين السوريين

•• بيروت-وكالات

سلّط تقرير إخباري فرنسي الضوء على تداعيات التوتر في جنوب لبنان والقتال الدائر بين ميليشيا «حزب الله» وإسرائيل على اللاجئين السوريين الذين يبحثون عن أماكن أكثر أمانًا.

وقال التقرير الذي نشره موقع إذاعة فرنسا الدولية، إنّ اللاجئين السوريين الذين يعيشون في المنطقة الحدودية باتوا يخطّطون إما للعودة إلى سوريا وإما محاولة العبور إلى قبرص.

وينقل التقرير شهادات لبعض اللاجئين السوريين الذين يواجهون وضعًا صعبًا في المنطقة التي احتدم فيها القتال وطالها القصف الإسرائيلي، ويشير إلى امرأة سورية غادرت قبل أسبوعين بلدة «مارون الراس»، في القطاع الأوسط من المنطقة الحدودية في جنوب لبنان، والتي أصبحت مكشوفة جدًا بسبب الاشتباكات اليومية بين ميليشيا «حزب الله» والجيش الإسرائيلي، وقد خلّفت هذه المعارك ما يقرب من 85 قتيلًا على الجانب اللبناني، من بينهم عشرات المدنيين. واستقرت المرأة في إحدى قرى جبل لبنان، على بعد أكثر من 160 كيلو مترًا من الجبهة، برفقة أطفالها ونحو عشرين فردًا من عائلتها، وتقول اللاجئة القادمة من محافظة حماه السورية متنهدة «هذه هي المرة الخامسة خلال ثماني سنوات التي تطردنا فيها الحرب من منازلنا».

ووفق التقرير يستضيف لبنان أكثر من 830 ألف سوري مسجّلين لدى المفوضية السامية للأمم المتحدة لشؤون اللاجئين، لكنّ السلطات اللبنانية تقدّر عدد السوريين بأكثر من مليوني نسمة، أي ثلث السكان، علمًا بأن بيروت طلبت من الأمم المتحدة عام 2015 التوقّف عن تسجيل النازحين من سوريا، وأن تدفق المهاجرين غير الشرعيين لم ينقطع قط.

وتقول «أم خالد»: «لقد انتهينا من قطف الزيتون بأفضل ما نستطيع، ثم غادرنا في الوقت ذاته تقريبًا مع معظم السكان اللبنانيين، نحن جميعًا نعمل بشكل غير منتظم، واليوم لم يعد هناك عمل سواء أكان في مواقع البناء أم في الحقول».

وقد غادر أكثر من 30 ألف لبناني من سكان المجتمعات القريبة من الحدود منازلهم منذ اشتداد القتال بين ميليشيا «حزب الله» والجيش الإسرائيلي، وتم إيواء العديد منهم في بلدات وقرى أبعد عن الجبهة، واستقر آخرون مع أقاربهم في بيروت أو مناطق أخرى من لبنان.

ومع ذلك، فإن عدد السوريين الذين فرّوا غير معروف على وجه التحديد، وتمّ توطين 500 شخص في مدينة صور، على بعد 25 كيلو مترًا من الحدود، ويقدّر مصدر بوزارة الداخلية، في مقابلة مع إذاعة فرنسا الدولية، عدد النازحين السوريين الذين غادروا القرى الحدودية إلى مناطق أخرى من البلاد بنحو 15 ألفًا، ذهب غالبيتهم إلى أقاربهم في سهل البقاع الشرقي.

ولا يُخفي «محسن» الكهل الأربعيني، قلقه في حال امتدت الحرب إلى كل لبنان، وقال «لقد جئنا إلى لبنان في عام 2018 لأسباب اقتصادية، هنا لا يزال بإمكاننا العمل وإرسال الأموال إلى أفراد عائلاتنا الذين بقوا في سوريا، لا يوجد شيء يمكن القيام به».

لكن هذا اللاجئ لا يستبعد خيار العودة إلى قريته حمص في حال اندلعت الحرب في لبنان، ويقول في هذا السياق «سيكون العمل أكثر صعوبة بالنسبة لنا هناك، ولكن على الأقل سنكون آمنين. إذا أطلقت إسرائيل العنان على لبنان كما فعلت في غزة، فلن تبقى هناك أماكن آمنة في البلاد»، وفق تعبيره.

ولا يزال حلم العبور إلى قبرص يجذب كثيرًا من السوريين الموجودين في لبنان، ربما أكثر من أي وقت مضى، وفي الـ10 من نوفمبر الجاري تمكّنت البحرية اللبنانية من إنقاذ 25 مهاجرًا غير شرعي تعطّل قاربهم قبالة سواحل شمال لبنان، وفق التقرير.

«أكسيوس»: الناخبون من أصل لاتيني يتفوق لأول مرة على الناخبين

ترامب يراهن على «الكوبيين».. هل يفوز بأصوات اللاتينيين؟

•• عواصم-وكالات

في الوقت الذي وقف 5 مرشحين عن الحزب الجمهوري في مناظرة ثالثة لنيل بطاقة الترشح للانتخابات الرئاسية الأميركية، انصرف الرئيس السابق دونالد ترامب إلى الحديث عن برنامجه في تجمع انتخابي استهدف بالأساس مخاطبة ود الناخبين من أصل كوبي في إحدى ضواحي ميامي جنوب فلوريدا، ما أثار التساؤلات بشأن المرشح الأكثر حظًا للفوز بأصوات «اللاتينيين»، والذين يلعبون دورًا بارزًا في كل سباق انتخابي. كان تجمع ترامب فرصة لإظهار الدعم بين الناخبين اللاتينيين في ميامي، وهو مجتمع كبير من السكان الكوبيين الأميركيين، حيث لا يزال يتمتع بشعبية كافية.

وسبق أن كشف موقع «أكسيوس» الأميركي، أن الناخبين الأميركيين من أصل لاتيني باتوا يتفوق لأول مرة على الناخبين غير اللاتينيين في عدّة ولايات، تشمل: كاليفورنيا وفلوريدا وأريزونا ونيويورك وتكساس ونيفادا. ووفق إحصاءات أميركية، ارتفع عدد السكان من أصل لاتيني بنحو 23 بالمئة في أواخر العام 2021، ليصل إلى نحو 62 مليون نسمة، يمثلون 18 بالمئة من عدد السكان الإجمالي في الولايات المتحدة البالغ عددهم 333 مليون مواطن.

كيف يتحرك ترامب؟

× خلال مؤتمره الانتخابي، أطلق ترامب خطابا مخصصا للجمهور الأميركي الكوبي إلى حد كبير، إذ انتقد سياسة الرئيس جو بايدن الخارجية، لا سيما فيما يتعلق بكوبا، معتبرًا أنه «يعرض الديمقراطية الأميركية للخطر».

× وأشارت «أسوشيتد برس» إلى أن الناخبين الكوبيين في هذه المنطقة ساعدوا في تحقيق انتصارات مفاجئة لترامب والجمهوريين الآخرين في الانتخابات الأخيرة، مما ساعد في تغيير فلوريدا من ولاية متأرجحة تقليدية إلى ولاية أكثر تحفظا، في الوقت الذي يأمل الديمقراطيون الذين يعملون من أجل إعادة انتخاب بايدن، على استعادة الناخبين اللاتينيين الذين ابتعدوا عن الحزب في انتخابات 2020.

× وقال أحد سكان هياليه الذي ذهب مع أسرته لحضور المؤتمر وكذلك التصويت في الانتخابات المحلية السابقة، إن «كل ما نريده هو المضي في حياة طبيعية، لكن الكثير من السياسيين، كل ما يفعلونه هو وضع عقبات في طريقنا، لذلك ترامب هو الشخص المناسب لأنه يفتح الباب لنا».

× اعتبر كبير مستشاري ترامب كريس لاسيفيتا، أن الحملة ستحاول الفوز بنسبة متزايدة من أصوات الأمريكيين ذوي الأصول اللاتينية في الانتخابات المقبلة، بعد أن كان لترامب أفضلية بين أصحاب الأصول الإسبانية في عام 2020 عما كان عليه الأمر عام 2016، رغم فوز بايدن في التصويت بشكل عام.

× تخطط حملة ترامب لإذاعة إعلانات أولية على محطات التلفزيون والراديو موجهة بالأساس للمشاهدين من أصل إسباني جنبًا إلى جنب مع البريد المستهدف، في الوقت الذي يعتقد مستشارو ترامب أن رسائله حول الاقتصاد والحدود بين الولايات المتحدة والمكسيك، والقضايا الثقافية سيكون لها صدى لدى اللاتينيين.

× وجنبًا إلى جنب، يكثف دونالد ترامب حديثه لتصوير الديمقراطيين على أنهم «اشتراكيون وشيوعيون وماركسيون»، وهي لغة ربما يتردد صداها لدى المنفيين الكوبيين والفنزويليين، الذين فروا من الفقر والاضطهاد السياسي.

× في المقابل، عقدت جولي تشافيز رودريغيز، مديرة حملة بايدن، مؤتمرا صحفيا الثلاثاء الماضي بوسط مدينة ميامي؛ للترويج لإعادة انتخابه بين اللاتينيين، كما عرضت الحملة إعلانات باللغات الإنجليزية والإسبانية، وتجمع بين كلمات كلتا اللغتين كما يفعل العديد من ذوي الأصول الأسبانية في الولايات المتحدة.

× أظهرت استطلاعات الرأي في الولايات المتحدة، ضمن نتائج سباقات مجلس النواب في عام 2022، أن 60% من اللاتينيين دعموا الديمقراطيين، بينما صوت 39% للجمهوريين.

× وكشف تحليل أجرته شركة للأبحاث في أميركا، أن الديمقراطيين احتفظوا بدعم الناخبين اللاتينيين في عام 2022، للفوز بالسباقات الحكومية والفيدرالية الحاسمة، بولايات «نيفادا وأريزونا وتكساس»، بينما تعثروا في فلوريدا.

× واعتبر نائب الرئيس التنفيذي في شركة «Televisa Univision L2» بول وستكوت، والذي سبق وأن حللت تصويت اللاتينيين في الولايات المتحدة، أن «الانتخابات الرئاسية لعام 2024، ستشهد على الأرجح إقبالاً قياسياً للناخبين اللاتينيين، ويمكن أن تقدم المزيد من المفاجآت».

من جانبه، قال الأكاديمي والمحلل السياسي المهتم بالشؤون الأميركية سعيد صادق، في تصريحات لموقع «سكاي نيوز عربية»، إن الأقليات دائمًا ما يميلون للتصويت للديموقراطيين بنسبة أكبر من الجمهوريين، بخلاف أن هناك العديد من التحديات التي ستواجه ترامب للفوز بأصوات الأمريكيين من أصوات لاتينية، إذ كانت هناك علاقة سيئة بينهما في سنوات سابقة، خاصة المكسيكيين عندما طالب بإقامة الجدار الفاصل بين الولايات المتحدة والمكسيك وإجراءاته لوقف الهجرة، فضلًا عن تصريحاته العنصرية ضدهم.

وبشكل عام فإن أكبر الجماعات الأميركية اللاتينية هم المكسيكيون والذين يشكلون أكثر من 60 بالمئة من مجمل الأميركيين اللاتينيين.

واعتبرت تقارير غربية، أن التحريض ضد المكسيكيين كانت القضية التي لم يمل منها ترامب خلال سنواته الأولى في السعي نحو البيت الأبيض، إذ لم يتوقف عن سب المكسيكيين والأميركيين من أصل مكسيكي إذ قال عام 2015: «المكسيك لا ترسل لنا أفضل الأشخاص، ولكنها ترسل أشخاصا يسببون الكثير من المشاكل، يجلبون المخدرات والجريمة».

ويُنظر الآن إلى الناخبين اللاتينيين غير الحزبيين وغير المنتسبين لأي تيار، لأن يصبحوا واحدة من أكبر مجموعات الناخبين المتأرجحة في الولايات المتحدة.

وعاد «صادق» للقول إنه «لأسباب انتخابية يقوم ترامب بمغازلة اللاتينيين الآن استغلالًا للأوضاع الاقتصادية التي تراجعت في عهد بايدن، لكنه يواجه تحديات قوية في حصد أصواتهم ويتوقف ذلك على مدى نجاحه في تطوير خطابه السياسي، وكذلك تجاهل اللاتينيين لتصريحاته السابقة».

ويعتقد المحلل السياسي المتخصص في الشؤون الأميركية، أن حظوظ ترامب بشكل عام حال مضيه قدمًا في الانتخابات الرئاسية دون تأثير من القضايا التي تلاحقه، ستكون أكبر أمام الرئيس الحالي جو بايدن، والذي تراجعت شعبيته خلال الشهور الأخيرة، استنادًا إلى عوامل التدهور الاقتصادي وكبر سنه، وحاجة الأميركيين إلى التغيير.

الجمهوريون يقترحون خطة لتجنب «إغلاق» المؤسسات الفدرالية الأميركية

•• واشنطن-أ ف ب

كشف الحزب الجمهوري خطة موقتة غير تقليدية لتمويل المؤسسات الفدرالية الأميركية، المهددة خلال أيام قليلة باحتمال تعطل نشاطها (إغلاق).

وقال الرئيس الجديد لمجلس النواب الجمهوري مايك جونسون إن هذه الخطة المكونة من جزأين هي «نص ضروري لوضع الجمهوريين في مجلس النواب في أفضل وضع ممكن للدفاع عن انتصارات المحافظين».

وأضاف جونسون عبر منصة إكس «سينهي مشروع القانون التقليد السخيف في موسم العطل المتمثل بتقديم فواتير إنفاق ضخمة ومثقلة قبل عطلة عيد الميلاد مباشرة»، من دون أن يورد مزيدا من التفاصيل عن النص. وقالت وسائل إعلام أميركية إنه بموجب هذه الخطة غير المعتادة، سيتم تمرير بعض مشاريع القوانين الضرورية للحفاظ على استمرار الخدمات الفدرالية في إطار قانون قصير الأجل حتى 19 كانون الأول/يناير، بينما سيتم تأجيل الباقي إلى 2 شباط/فبراير.

وذلك من شأنه أن يتيح للكونغرس وقتا لتمرير مشاريع قوانين إنفاق مختلفة، من دون تخصيص تمويل لإسرائيل وأوكرانيا وأخرى لتأمين الحدود، وفق تقارير إعلامية.

رغم ذلك، انتقد بعض الجمهوريين الخطة لأنها لا تشمل تخفيضات التمويل التي يأملونها. لذلك، ليس مؤكدا أن يتمكن الحزب الذي يحظى بغالبية بسيطة في مجلس النواب من تبنيه، ناهيك عن مجلس الشيوخ الذي يسيطر عليه الديموقراطيون.

ووصف البيت الأبيض الخطة بأنها اقتراح «لمزيد من الفوضى الجمهورية ومزيد من عمليات الإغلاق». وقالت المتحدثة باسم الرئاسة كارين جان بيار في بيان إن «الجمهوريين في مجلس النواب يضيعون وقتا ثمينا في اقتراح غير جدي تعرض لانتقادات شديدة من أعضاء الحزبين».

وتنتهي مفاعيل الميزانية الفدرالية مساء الجمعة 17 تشرين الثاني-نوفمبر عند منتصف الليل.

وفي حال تعذر التوصل إلى اتفاق بحلول ذلك التاريخ، فإن الاقتصاد الأكبر في العالم سيتباطأ فجأة، وسيُحرم 1,5 مليون موظف حكومي من رواتبهم، وستتعطل الملاحة الجوية.

كانت المفاوضات الأخيرة حول الميزانية الفدرالية الأميركية في نهاية أيلول-سبتمبر، قد أغرقت الكونغرس في حال من الفوضى.

حينها، دفع النواب من أنصار الرئيس السابق دونالد ترامب لعزل رئيس المجلس كيفين مكارثي رفضا لاتفاق أبرمه في اللحظة الأخيرة مع المعسكر الديموقراطي. وشكلت تلك سابقة، إذ لم يسبق عزل رئيس لمجلس النواب الأميركي.

ثم تطلب انتخاب رئيس جديد للمجلس ثلاثة أسابيع تعطل خلالها إقرار القوانين.

قد تواجه اليابان وتايوان وأستراليا تأخيراً في تسلم المعدات العسكرية

هل يمكن للولايات المتحدة دعم حربين ومواصلة تحديها للصين؟

•• واشنطن-وكالات

اكتسب الوعد الأمريكي بالتحول إلى آسيا أخيراً الزخم باتفاقات أمنية مع الفلبين والهند، وتوسيع التدريبات العسكرية وتخطيط مع الحلفاء من أجل البقاء متقدمين على التكنولوجيا الصينية.

ولكن الشرق الأوسط، بحسب ما كتب داميان كايف في صحيفة «نيويورك تايمز» الأمريكية، جذب واشنطن مجدداً مثل دوامة.. وبالنسبة إلى شركاء أمريكا في المحيطين الهادي والهندي، وكثيرون منهم يشعرون بالقلق أصلاً لأن الولايات المتحدة لا تتحرك بالسرعة الكافية لمواجهة بكين، فإن التركيز المفاجئ على غزة -مع مسارعة البنتاغون إلى حشد القوات الأمريكية ونقل الأسلحة إلى إسرائيل ومسارعة الدبلوماسيين الأمريكيين إلى عواصم الشرق الأوسط- جعل الشركاء في آسيا يشعرون بالخسارة، ما سيؤدي إلى تأخير التقدم في مواجهة بعض تحدياتهم الأكثر أهمية.

وقال النائب والمستشار السابق في الأمن القومي الياباني أكيهيسا ناغاشيما، خلال منتدى إستراتيجي في سيدني بأستراليا الأسبوع الماضي: «أكثر ما يقلقنا هو تحويل المقدرات العسكرية الأمريكية من شرق آسيا إلى الشرق الأوسط.. إننا نأمل في أن ينتهي هذا النزاع في أسرع وقت ممكن».

بلينكن وأوستن

يقول القادة العسكريون الأمريكيون إن أياً من المعدات الأمريكية لم تنقل من منطقة المحيطين الهادي والهندي.. ويجول وزيرا الدفاع والخارجية الأمريكيان لويد أوستن وأنتوني بلينكن على آسيا هذا الأسبوع حاملين رسائل تطمين، وسيتوقفان بشكل منفصل أو معاً في الهند واليابان وكوريا الجنوبية وإندونيسيا.

وعلى الأرجح سيستمعان إلى مزيد من الآراء حول غزة، في وقت تبدو الهند أكثر دعماً لإسرائيل، بينما تسعى اليابان إلى مقاربة أكثر توازناً، وتعبر إندونيسيا، أكبر بلد مسلم، عن غضب متزايد حيال آلاف المدنيين الذين قتلوا في الغزو الإسرائيلي الذي أعقب هجوم حماس على إسرائيل.

لكن كل هذه الدول تتشارك في سؤال واحد وهو كيف ستوازن أمريكا بين انخراطها في حرب أخرى بعيدة، فضلاً عن أوكرانيا، وبين حاجات المحيطين الهادي والهندي.. وكثيرون يسألون عن حجم التعهدات الذي تستطيع الولايات المتحدة الالتزام به حيال كل هذه الدول، علماً أن قواتها في الخارج منتشرة بطاقتها القصوى، بينما هي منقسمة في الداخل؟

ولفت الكاتب إلى أن الأسلحة هي مجال للقلق المشترك.. إن الصناعة العسكرية في الولايات المتحدة تعاني من نقص في الذخيرة التي تزود بها أوكرانيا وإسرائيل، بما في ذلك قذائف المدفعية من عيار 155 ملم، كما أن الذخائر الموجهة وأنظمة أمريكية أكثر تعقيداً يتم إرسالها إلى النزاعين، حتى وإن كان شركاء أمريكا في المحيطين الهادي والهندي ينتظرون حصتهم من الأسلحة.

معدات عسكرية

ومن الممكن أن تواجه اليابان وتايوان وأستراليا تأخيراً في تسلم المعدات العسكرية، التي كان تم التعاقد عليها ووعدت بها الولايات المتحدة.

ويقول وزير الدفاع التايواني السابق أندرو نين-دزو، إن «الأمر لا يتعلق فقط بالمعدات فقط.. بل عليك أن تعلم وتدرب الناس على طريقة استخدام هذه الأسلحة»..

وأضاف «هناك قلق من أن لا يكون لدى الولايات المتحدة المزيد من الفاعلية والقدرة اللازمة لردع الصين». وإذا ما طالت حرب غزة، فإن تأثيراتها قد تتغير.. وبينما قد ينهك نزاع مديد الترسانات الأمريكية، فإن الصين قد تتعلم درساً مفاده أن حرب المدن صعبة للغاية، ما قد يردع بكين عن تنفيذ تهديداتها بالسيطرة على تايوان ذات الكثافة السكانية العالية، التي تنظر إليها على أنها أراضٍ ضائعة.

سياسة حافة الهاوية

حتى الآن، يبدو أن الصين تفضل سياسة حافة الهاوية.. وبعد أسبوعين من هجوم حماس على إسرائيل في 7 أكتوبر-تشرين الأول، صدمت سفينة لحرس السواحل الصيني وزورق للميليشيات البحرية، سفناً فلبينية كانت في مهمة لنقل الإمدادات إلى موقع فلبيني في بحر الصين الجنوبي تزعم بكين ملكيته، وكان هذا الحادث الأكثر خطورة بين البلدين منذ 20 عاماً فيما يتعلق بالأراضي المتنازع عليها.

وبعد أيام، اقتربت مقاتلة صينية إلى مسافة 10 أقدام من قاذفة بـ52 أمريكية خلال مناورة ليلية فوق بحر الصين الجنوبي، ما كاد يتسبب باصطدام.. وهو ما وصفه الجيش الأمريكي «بنموذج خطير وإكراهي وسلوك عملياتي ينطوي على مجازفة».

وهدف الصين، بحسب القائد الأمريكي في منطقة المحيطين الهادي والهندي الأدميرال جون س. أكويلينو، «إرغام الولايات المتحدة على الخروج من المنطقة»، الأمر الذي يؤكد مسؤولون في البنتاغون أنه غير وارد.

وتتذكر الهند كيف انتقل الرئيس الأمريكي السابق جورج دبليو بوش، من اعتبار الصين «منافساً إستراتيجياً» إلى محاولة التقرب منها بعد هجمات 11 سبتمبر -أيلول، والزيارة التي قام بها الرئيس الأمريكي وقتذاك إلى بكين، ولقائه الرئيس الصيني حينذاك جيانغ زيمين.

والآن، مع حرب غزة، والزيارة التي سيقوم بها الرئيس الصيني شي جين بينغ إلى سان فرانسيسكو، لحضور قمة آبيك ولقائه المتوقع مع الرئيس جو بايدن هذا الشهر، فإن بعض المعلقين الهنود يتساءلون عما إذا كان بايدن سيحدث تحولاً على موقفه حيال الصين بسبب الشرق الأوسط.

وبالنسبة إلى اليابان وشركاء آخرين في آسيا، فإن الحرب في غزة تخاطر بعرقلة إمدادات النفط والتقدم على صعيد الأمن. وكلما انتهت الحرب بسرعة، بحسب رأيهم، كان في الإمكان العو

دة سريعاً إلى ما تعتبره واشنطن التحدي الأكثر أهمية: الردع والتنافس مع الصين في عالم يزداد ترابطاً.

«أراضي دبي» تدعو الملاك إلى الإستعانة بمكاتب التقييم المرخصة بشأن ضريبة الشركات

•• دبي –وام:

أكدت دائرة الأراضي والأملاك في دبي أنه يمكن للملاك الرجوع إلى القائمة المعتمدة بأسماء الشركات ومكاتب التقييم المرخصة بإمارة دبي على موقعها الرسمي dubailand.gov.ae وعلى تطبيق "دبي ريست" لضمان توافقها مع متطلبات تطبيق ضريبة الشركات وفق المرسوم بقانون رقم47 لسنة 2022.

وتهدف هذه التوجيهات إلى مساعدة الشركات على تفادي الوقوع تحت أي طائلة قانونية أو مخالفات مالية ودعمها لمواصلة تحقيق النمو والإسهام في تطور قطاع دبي العقاري وازدهاره. ولضمان اتباع تلك الأطراف نهجاً عادلاً وشفافاً فيما يتعلق بالأصول والالتزامات المحتفظ بها وتسهيل عملية تحديد الميزانية الافتتاحية قبل سريان النظام الجديد تنصح الدائرة الملاك بضرورة الرجوع إلى القرار الوزاري رقم 120 لسنة 2023 في شأن الأحكام الانتقالية لضريبة الشركات وتحديداً البند3 من المادة الثانية من القرار "يحدد المبلغ المستخدم كقيمة سوقية للأموال غير المنقولة المؤهلة من قبل الجهة الحكومية المعنية المختصة في الدولة".

وأشارت الدائرة إلى أن الرجوع إلى هذا القرار يضمن للملاك الانتقال السلس من فترة ما قبل تطبيق قانون ضريبة الشركات وتسهيل عملية تحديد الميزانية الافتتاحية. وسينطبق القرار الوزاري على بعض الأصول والالتزامات مثل الأموال غير المنقولة والأصول غير المادية والأصول المالية والالتزامات المالية التي تمتلكها الأعمال قبل دخول نظام قانون ضريبة الشركات حيز التنفيذ. يشار إلى أن القراريوفر المزيد من المرونة لقطاع العقارات، ويكون للأعمال ذات الأموال غير المنقولة المحتسبة على أساس التكلفة التاريخية خيار تحديد أساس التسهيل إما بإستخدام طريقة تقسيم الوقت أو طريقة التقييم ما يتيح للمجموعات تحديد النتيجة الأكثر ملاءمة لهما على الأموال غير المنقولة لكل واحد من الأصول.

برعاية مكتوم بن محمد

قمة دبي للتكنولوجيا المالية في نسختها الثانية تنطلق 6 مايو

مكتوم بن محمد :

- «القمة تتوافق مع مستهدفات أجندة دبي الاقتصادية (D33) وهدفها الإستراتيجي المتمثل بتعزيز مكانة دبي لتصبح ضمن أهم 4 مراكز مالية عالمية بحلول عام 2033»

- «دبي تتبنى النهج الاستشرافي لقيادة مسيرة التطور في قطاع الخدمات المالية العالمية استناداً لمنظومتها المالية المبتكرة وقدرتها على الوصول السهل إلى الأسواق الناشئة ذات النمو المتسارع»

•• دبي – وام:

تحت رعاية سمو الشيخ مكتوم بن محمد بن راشد آل مكتوم، النائب الأول لحاكم دبي نائب رئيس مجلس الوزراء وزير المالية رئيس مركز دبي المالي العالمي، تنطلق النسخة الثانية لقمة دبي للتكنولوجيا المالية، الأكبر من نوعها على مستوى المنطقة خلال الفترة من 6 إلى 7 مايو 2024 في مدينة جميرا بدبي وذلك بهدف استشراف فرص التكنولوجيا المالية وحلولها المبتكرة في تصميم اقتصادات المستقبل المرنة، حيث تعد القمة أحد المبادرات الإستراتيجية لحكومة دبي، وتساهم في قيادة النهج الابتكاري في القطاع المالي العالمي.

وستجمع قمة دبي للتكنولوجيا المالية، التي ينظمها مركز دبي المالي العالمي، المركز المالي الرائد في منطقة الشرق الأوسط وأفريقيا وجنوب آسيا، أكثر من

8000 من قادة الصناعة المالية على مستوى العالم، والمستثمرين وصنّاع السياسات، ما يعكس الإقبال المتزايد على قطاع التكنولوجيا المالية للاستفادة من فرص النمو الواعدة في المنطقة.

وتجمع النسخة الثانية من القمة مرة أخرى نخبة من المواهب العالمية والمبتكرين وقادة الصناعة، الذين يمثلون أكثر من 100 دولة من العاملين ضمن قطاع الخدمات المالية، لمواكبة مستقبل القطاع المالي. ومن المتوقع أن ينمو حجم الاستثمارات في قطاع التكنولوجيا المالية بنسبة 17.2% بمعدل نمو سنوي مركب ليصل إلى 949 مليار دولار أمريكي في الفترة من 2022 إلى 2030.

وقال سمو الشيخ مكتوم بن محمد بن راشد آل مكتوم: "تتوافق قمة دبي للتكنولوجيا المالية مع مستهدفات أجندة دبي الاقتصادية (D33) وهدفها الإستراتيجي المتمثل بتعزيز مكانة دبي لتصبح ضمن أهم 4 مراكز مالية عالمية بحلول عام 2033، كما تأتي القمة لتؤكد على التزام دبي بمواصلة مسيرة التطوير والتحول في القطاع المالي العالمي. ومن المؤشرات الإيجابية التي تؤكد على أهمية القمة الاهتمام الملحوظ والأعداد المتزايدة من الوفود المتوقع مشاركتها، وهو دليل إضافي على مرونة دبي الاقتصادية ومكانتها المتنامية كمركز عالمي للقطاع المالي".

وأضاف سموه: " تتبنى دبي النهج الاستشرافي لقيادة قطاع الخدمات المالية العالمية، ونظراً للمنظومة المالية والقانونية والبيئية المبتكرة التي تتمتع بها دبي، وقدرتها على الوصول السهل إلى الأسواق الناشئة ذات النمو المتسارع، فهي توفر أيضاً فرص هائلة للتوسع والابتكار".

وقال سعادة عيسى كاظم، محافظ مركز دبي المالي العالمي: "يواصل مركز دبي المالي العالمي تبني النهج الابتكاري بما يعزز من منظومته البيئية العالمية لتحقيق المزيد من النمو الاقتصادي، والذي يعد أحد التوجهات المحورية في استراتيجية مركز دبي المالي العالمي 2030. ولذلك، من المشجع أن نرى قادة الصناعة يتجهون بشكل متزايد إلى دبي للاستفادة القصوى من الفرص المواتية التي يوفرها المركز المالي العالمي الرائد في منطقة الشرق الأوسط وأفريقيا وجنوب آسيا، للوصول إلى مجتمع الشركات الناشئة المتنامي، وفرص الاستثمار التي لا حدود لها. وتسعى قمة دبي للتكنولوجيا المالية لتلبية هذا التوجه، وسنواصل رعاية الموجة القادمة من الابتكار المالي العالمي وتعزيز أطر التعاون عبر الحدود".

وقال عارف أميري، الرئيس التنفيذي لسلطة مركز دبي المالي العالمي: " يسر مركز دبي المالي العالمي تنظيم النسخة الثانية من قمة دبي للتكنولوجيا المالية. ويعد هذا الحدث مساهماً رئيسياً في تنفيذ إستراتيجية الاقتصاد الرقمي لدولة الإمارات، حيث من المقرر أن تزيد مساهمة القطاع في الناتج المحلي الإجمالي بنسبة 20 في المائة على مدى السنوات العشر المقبلة مقارنة بـ 9.7% في عام 2022، وذلك من خلال الاستفادة من أحدث التقنيات واستقطاب مواهب على درجة عالية من الكفاءة".

قمة دبي للتكنولوجيا المالية 2024 بالأرقام :

- يشارك في القمة أكثر من 8000 من الشخصيات والقيادات المعنية، وهو مؤشر حقيقي على نجاح النسخة الافتتاحية للقمة.
- سيوفر أكثر من 1000 من المستثمرين المؤهلين فرصا لا مثيل لها للشركات الناشئة في مجال التكنولوجيا المالية للحصول على الاستثمارات والشراكات.
- أكثر من 200 متحدثاً عالمياً، بما في ذلك رواد الصناعة وقادة الفكر، سيثرون النقاش ويتبادلون الرؤى والأفكار.
- أكثر من 200 جهة عارضة في مجال التكنولوجيا المالية يقدمون أحدث الحلول في مجال الصناعة المالية.

المصرف المركزي يشارك في معرض «توظيف»

•• أبوظبي– وام:

يشارك مصرف الإمارات العربية المتحدة المركزي في فعاليات الدورة الـ 27 من معرض "توظيف" الذي ينطلق اليوم في مركز أبوظبي الوطني للمعارض (أدنيك) ويستمر حتى 15 نوفمبر الجاري، وذلك انطلاقاً من الالتزام بإستراتيجية التوطين ضمن الأجندة الوطنية للدولة. ويستعرض المصرف المركزي من خلال هذه المشاركة الفرص الوظيفية المتاحة للباحثين عن العمل في مختلف التخصصات المصرفية والتأمينية واستقطاب الكوادر والكفاءات والخبرات الوطنية، إضافةً إلى تشجيع الخريجين على بدء مسيرتهم المهنية ودعمهم، بما يعزز مستهدفات التوطين في القطاع المصرفي والمالي. ويعد المعرض منصة مثالية لتسليط الضوء على ثقافة العمل في المصرف المركزي، الذي يوفر بيئة عمل محفزة وجاذبة للكوادر البشرية المواطنة، ويتيح مجالات واسعة لتطوير المهارات الوظيفية والمسارات المهنية للمساهمة في تعزيز مسيرة الاستقرار المالي والنقدي، والارتقاء بالمركز المالي للدولة عالمياً. كما سيتم التعريف بالدور الرقابي والتنظيمي للمصرف المركزي، وجهوده لتعزيز الوعي والشمول المالي، إضافة إلى المبادرات التي ينفذها مجلس الشباب لتعزيز دور الكفاءات الوطنية الشابة في القطاع المالي. وعلى مستوى القطاع المالي، يسعى المصرف المركزي لدعم خططه وبرامجه في مجال التوطين وتوظيف الكوادر الوطنية الشابة من خريجي الجامعات والمؤسسات التعليمية، حيث يستهدف برنامج "إثراء" الذي أطلقه المصرف لدعم التوطين في القطاع المالي، عبر توظيف وتدريب 9،375 مواطن ومواطنة بحلول العامين -2027 2026، للوصول إلى إجمالي نسبة 45% في توطين القطاع المصرفي، ونسبة 30% في توطين القطاعات الأخرى مثل، التأمين والصرافة والتمويل.

ديوان المحاسبة يشارك في معرض «توظيف×زاهب»

•• أبوظبي –وام:

يستعرض ديوان المحاسبة خلال مشاركته في معرض "توظيف×زاهب" الذي ينطلق اليوم الاثنين في مركز أبوظبي الوطني للمعارض "أدنيك" ويستمر حتى 15 نوفمبر الجاري . وتهدف مشاركة الديوان في المعرض إلى استقطاب الكفاءات الوطنية في مختلف مجالات اختصاصه مثل الرقابة والتدقيق والنزاهة وحماية المال العام وغيرها من التخصصات الإدارية الأخرى. ودعا ديوان المحاسبة الراغبين بالتقدم للعمل في الديوان إلى ضرورة إحضار وثائقهم ومستنداتهم الرقمية حيث سيتم وبشكل فوري تسجيلهم وإجراء المقابلات والاختبارات لهم في منصة الديوان.

وتأتي مشاركة الديوان في المعرض من منطلق توجيهات القيادة الرشيدة بالاستثمار في رأس المال البشري وحرصه على استقطاب وتبنى الكفاءات الوطنية التي من شأنها دعم رؤيته في حماية المال العام وتعزيز مبادئ النزاهة والشفافية في الدولة. ويستعرض الديوان خلال مشاركته العديد من الفرص الوظيفية في مختلف التخصصات إضافة إلى تزويد المهتمين بكافة التفاصيل التي يودون معرفتها عن الديوان وإجراء المقابلات والاختبارات الفورية للمتقدمين .

سفن وزوارق ويخوت.. صناعات إماراتية 100 % في معرض «أبوظبي الدولي للقوارب»

•• أبوظبي– وام:

طرحت شركات وطنية على هامش فعاليات معرض معرض أبوظبي الدولي للقوارب 2023، سفناً وزوارق وقوارب ويخوتاً زينها شعار "صنع في الإمارات" لتصبح من بين الأكثر تميزًا وفرادة على مستوى العالم.

وقال رؤساء شركات وطنية، في تصريحات لوكالة أنباء الإمارات "وام" على هامش مشاركتهم في المعرض : " إن صناعة السفن والقوارب في الدولة تشهد تطوراً ونمواً ملحوظاً مع تنوع وتعدد مجالاتها، مشيرين إلى أن المعرض يعد فرصة جيدة للترويج للصناعات الإماراتية واستعراض مسيرتها الناجحة ودورها الفعال في خدمة الاقتصاد الوطني".

وأضافوا أن الشركات الوطنية تقدم خلال المعرض مجموعة كبيرة ومتنوعة من الطرازات الجديدة للقوارب واليخوت الفاخرة والزوارق البحرية والبيوت العائمة التي تم تصنيعها بأياد إماراتية باستخدام أحدث أساليبَ البناء المتطورة وفق أفضل المعايير الدولية.

وقال مصبح المرر المدير التنفيذي لشركة "ناجولا تيك" لصناعة القوارب، إن الشركة تعرض خلال معرض أبوظبي للقوارب أحدث ابتكاراتها وخدماتها في هذا القطاع والتي يتم تصميمها بأياد وطنية مما يسهم في تعزيز القدرة التنافسية للمنتج الصناعي الإماراتي في الأسواق العالمية.

وأضاف أن الشركة تصنع القوارب من خلال طاقم إماراتي متخصص يضم مجموعة كبيرة من الكفاءات الوطنية من المهندسين، مشيراً إلى أن عمليات تصنيع القوارب تتم بشكل محلي بنسبة 100 في المائة، وهو ما يرسخ مكانة الدولة واحدة من أبرز الاقتصادات الصناعية المتقدمة ويفتح آفاقا زاخرة بالفرص ويضيف قيمة كبيرة للاقتصاد الوطني.

وأكد أن توجيهات القيادة الرشيدة في الدولة ركزت على تحفيز الصناعات الوطنية في مختلف المجالات وتعزيز تنافسيته كأولوية ضمن مشاريع الخمسين بما يسهم في دعم خطط التنويع الاقتصادي والإعداد للمستقبل.وأشار المرر إلى أن حكومة الإمارات وفرت كل مقومات النجاح للشركات الوطنية حيث أصبحت دولة الإمارات اليوم مركزاً اقتصادياً عالمياً هو الأكثر تطوراً والأسرع نمواً في المنطقة، فضلا عن كونها وجهة للنمو والاستثمار والتنمية الاقتصادية الشاملة وجودة الحياة على مدى الخمسين عاماً الماضية.

من جانبه، قال فارس المقطري، مدير إدارة تطوير الأعمال في أبوظبي لبناء السفن، إن الشركة تشارك في معرض أبوظبي الدولي للقوارب 2023 لاستعراض أحدث ابتكاراتها في تصميم السفن عالمية المستوي، حيث تعرض قارب "البيت العائم A-24" والذي يمكن تخصيصه للاستعمالات السكنية أو التجارية أو العسكرية، بما يؤكد الالتزام بتلبية احتياجات القطاعين الأمني والبحري، ومتطلبات القطاعين الملاحي المدني والفاخر.

وأشار المقطري إلى أن قارب "البيت العائم A-24" تم بناؤه بطول 24 متراً باستخدام أحدث تقنيات مواد بناء السفن، بالإضافة إلى أحدث المعدات والملحقات المتطورة وعالية الجودة، منوها إلى أنه تم إدماج خصائص وتقنيات البيت الذكي مع مساحة كبيرة للعيش أثناء الإبحار على الماء، وأن القارب يلبي جميع المعايير والأنظمة العالمية المتعلقة بالسفن والمراكب البحرية المتبعة.

وذكر المقطري أن هذه هي المشاركة الثانية لشركة أبوظبي لبناء السفن في معرض أبوظبي الدولي للقوارب باعتباره منصة مهمة وحيوية نستطيع من خلالها التأكيد على قدرة الشركات الوطنية على المنافسة وتقديم خدمات بمستوي عالمي. من جهته أكد عبدالله بن سعيد النابودة رئيس مجلس إدارة شركة "كارتر آند وايت" الإماراتية، أن الشركة تمتلك عدة خطوط إنتاج محلية، لافتاً إلى ان 40 في المائة من إنتاج الشركة يصنع داخل دولة الإمارات، فيما من المستهدف الوصول بالإنتاج المحلي إلى 70 في المائة خلال السنوات الخمس القادمة.

وأضاف أن الشركة تحقق حالياً نمواً ملحوظاً في حجم أعمالها يتراوح بين 150 في المائة و200 في المائة سنوياً وهو ما يؤهلها لمزيد من التوسع والنمو خلال السنوات القادمة ضمن خطة استراتيجية مدروسة تسهم في تعزيز تنافسية المنتجات الإماراتية في مختلف دول العالم.

وذكر أن الشركة تعمل في الوقت الحالي على التوسع خارج دولة الإمارات من خلال استراتيجيتها للتوسع العالمي في أوروبا وآسيا وأمريكا، بعد نجاحها مؤخراً في افتتاح أول فروعها في جزيرة سردينيا الإيطالية إلى جانب تسعة فروع في دولة الإمارات بواقع سبعة فروع في إمارة دبي وفرعين في إمارة أبوظبي. وأشار النابودة إلى أن الشركة لديها افتتاح لفرع جديد

في العاصمة السعودية الرياض بعد 3 أسابيع من الآن، بينما نعمل على افتتاح فروع جديدة في لندن وكان الفرنسية والدوحة والكويت خلال العام القادم 2024، مؤكداً على أن الشركة تحرص دائما على المشاركة في المعارض المحلية والإقليمية والعالمية من أجل البحث عن الفرص الاستثمارية وفتح آفاقاً أوسع للتعاون مع الشركات المصنعة لليخوت والقوارب من مختلف دول العالم.

بدوره قال عبدالله خليل المدير العام لمصنع القمزي مارين، إن جميع القوارب التي ينتجها المصنع إماراتية بنسبة 100 في المائة في إمارة أبوظبي، حيث ننتج 4 أنواع من القوارب من 12 قدما وحتي 36 قدما باستخدام أفضل أنواع الخامات ووفق أفضل المعايير العالمية.

«وصل» تنجز أحد أكبر مشاريع الطاقة الشمسية الكهروضوئية في دبي

••دبي–وام:

أعلنت وصل، إحدى أكبر شركات تطوير وإدارة العقارات في دبي، عن إتمام واحد من أكبر مشاريع الطاقة الشمسية الكهروضوئية في الإمارة، كجزء من التزام "وصل" بتحقيق أهداف الاستدامة لدولة الإمارات، وفي إطار جهود دبي لتنويع وتطوير مصادر الطاقة، وضمان تأمين إمداداتها ،وتعزيز كفاءة وفعالية الطلب على الكهرباء والطاقة، والتقليل من الانبعاثات الكربونية.

ويتماشى الإعلان مع المبادرة الاستراتيجية للحياد المناخي 2050، واستراتيجية دبي للطاقة النظيفة 2050، الرامية إلى تحويل الإمارة إلى مركز عالمي للطاقة النظيفة، والاقتصاد الأخضر، كما يأتي متزامناً مع عام الاستدامة، واستعدادات دولة الإمارات لاستضافة مؤتمر الدول الأطراف في اتفاقية الأمم المتحدة بشأن تغير المناخ "COP 28".

وأوضحت الشركة أن المشروع الرائد تم تنفيذه بالتعاون مع شركة الاتحاد لخدمات الطاقة لتزويد مجموعة كبيرة من عقارات "وصل" بألواح متطورة لتوليد الطاقة الشمسية، حيث شمل المشروع تركيب أكثر من22 ألف من الألواح الشمسية المتطورة على 44 مبنى وبعض المرافق الأخرى، ما سيؤدي إلى توليد11 مليون كيلوواط ساعة وخفض البصمة الكربونية بمقدار4،500 طن من ثاني أكسيد الكربون سنوياً، بما يعادل رفع2،200 سيارة من الطريق، أو زراعة 180،000 شجرة، أو توفير الطاقة لمدة عام كامل لـ900 منزل في إمارة دبي.

وفي هذه المناسبة، قال المهندس سالم النعيمي، مدير إدارة خدمات الأصول والحلول بالإنابة في وصل: "تلتزم وصل بالابتكار في جميع نواحي أعمالها، وذلك يشمل الاستثمار في أحدث وأكثر حلول الطاقة المستدامة تقدماً، والتي تعمل على تحسين حياة جميع السكان في مجتمعات وصل السكنية. يساهم هذا المشروع بتوفير طاقة نظيفة دون إلحاق الضرر بالبيئة، وذلك عبر تطوير أحد أكبر مشاريع الطاقة الشمسية في الإمارة. نواصل العمل مع شركائنا للمساهمة في تسريع الخطوات الرامية للحد من الانبعاثات الكربونية وتطوير مشاريع الطاقة النظيفة وتحقيق أهداف الحياد الكربوني في دولة الإمارات ودعم استراتيجية دبي للطاقة النظيفة 2050 ".

وتشارك وصل في معرض ويتيكس ودبي للطاقة الشمسية خلال الفترة من 15 إلى 17 نوفمبر الجاري، بوصفها راعي اليوبيل للمعرض، حيث من المقرر أن تعرض بعض الحلول المبتكرة والمستدامة عبر مشاريعها الحالية والمقبلة. ويركز جناح "وصل" (الجناح رقمJSP6) في المعرض على أربعة مواضيع هي التطوير العقاري المستدام، ومشروع وادي تكنولوجيا الغذاء، وأهمية استغلال الطاقة الشمسية، وكيفية توفير استهلاك الكهرباء، حيث تسعى وصل من خلال مشاركتها في المعرض لتأكيد التزامها بتقليل بصمتها الكربونية وتحسين جودة الحياة للجميع.

طيران الإمارات تختار نظام الترفيه الجوي تاليس AVANT Up لطائراتها من طراز 777X

•• دبي-الفجر:

ستقوم شركة "طيران الإمارات" بتجهيز طائراتها من طراز "Boeing 777X" بنظام الترفيه الجوي "AVANT Up In-Flight Entertainment (IFE)" من شركة تاليس. ومن المقرر أن تبدأ في استلامها عام 2025.

• يتميز نظام الترفيه الجوي "AVANT Up" بشاشات Optiq QLED الذكية التي توفر أفضل حلول الترفيه الجوي على متن الطائرة مع نظام يستجيب لاحتياجات الركاب والمزيد، بما في ذلك:

o شاشات سينمائية بدقة "4K HDR" لإبهار الركاب بأكثر من مليار لون نابض بالحياة.

o تقنية Pulse من تاليس وهي تقنية إدارة طاقة حاصلة على جوائز وتمنح الركاب شحناً عالي السرعة في كل مقعد لأي من أجهزتهم الإلكترونية. o ميزات التخصيص مع تهيئة نظام تاليس للترفيه الجوي IFE وتحسين إمكاناته ليتوافق مع الأجهزة الإلكترونية الشخصية للمسافرين. كما وقع اختيار شركة «طيران الإمارات» على نظام الترفيه الجوي تاليس AVANT Up في عام 2022 لأسطولها الجديد من طائرات الإيرباص A350 لتوفير تجربة لا مثيل لها للعملاء.

وتقدم شاشات "Optiq 4K QLED HDR" في نظام الترفيه الجوي AVANT Up تجربة مشاهدة سينمائية فائقة الدقة في كل مرة. ولإثراء مشاركة العملاء، اختارت شركة طيران الإمارات العديد من خدمات نظام الترفيه الجوي AVANT Up الرقمية. وسيتمتع الركاب بميزات التخصيص الجديدة وسيكونوا قادرين على توفيق أجهزتهم الإلكترونية الشخصية بسلاسة مع شاشة IFE والحصول على تجربة متعددة الشاشات تتجاوز التوقعات. سيتم تعزيز النظام بواجهات مستخدم تمكن الركاب ضعاف البصر من الاستمتاع بتجربة غامرة. تم تصميم كل شاشة بمنافذ شحن USB-A وUSB-C داخل الشاشة، ما يسمح للركاب بشحن جميع أجهزتهم الإلكترونية بسرعة أثناء الرحلة. يمكن للركاب توصيل أجهزة Bluetooth بالشاشة أثناء شحن هواتفهم والأجهزة اللوحية iPad أيضاً حتى يتمكنوا من الوصول إلى وجهتهم بأجهزة قد تم شحنها وهم مستمتعين ومرتاحين.

110 مليارات درهم استثمارات جديدة للإمارات في جمهورية كوريا خلال السنوات المقبلة

وزير الاقتصاد لـ «وام»: 1100 شركة كورية تعمل في الإمارات باستثمارات 8.1 مليار درهم

•• سيؤول-وام:

أكد معالي عبدالله بن طوق المري وزير الاقتصاد أن زيارة وفد الإمارات الاقتصادي إلى العاصمة الكورية سيؤول للمشاركة في معرض ومنتدى الشركات الناشئة "COMEUP 2023" يعكس رغبة البلدين الصديقين في فتح آفاق جديدة للشركات الصغيرة والمتوسطة ورواد الأعمال بهدف تعزيز الفرص الاستثمارية في قطاعات الاقتصاد الجديد لا سيما التكنولوجيا المتقدمة.

وقال معالي عبدالله بن طوق المري في تصريحات لوكالة أنباء الإمارات "وام" إن الشركات الناشئة الإماراتية حظيت بحضور فاعل خلال مشاركتها هذا الحدث الدولي والذي أسهم في توقيع العديد من اتفاقيات التعاون وبناء جسور التواصل والشراكات مع الشركات الكورية التي ترغب في التوسع انطلاقا من دولة الإمارات.

وأكد معاليه أن دولة الإمارات تعد بوابة استراتيجية للشركات الكورية للتوسع في منطقة الشرق الأوسط وشمال أفريقيا ودول الخليج وأوروبا مشيرا إلى أن الشركات الناشئة الإماراتية التي شاركت ضمن وفد الدولة تعد الزيارة الأولى لها إلى جمهورية كوريا.

- توجيهات القيادة الرشيدة تشكل بوصلة لترسيخ ريادة الإمارات الاقتصادية عالميا
- الإمارات بوابة استراتيجية للشركات الكورية للتوسع في الشرق الأوسط وأفريقيا وأوروبا

وأشار معالي وزير الاقتصاد إلى أن الشركات الإماراتية ركزت خلال مشاركتها في المعرض الكوري على استعراض خبراتها في مجالات التكنولوجيا والذكاء الاصطناعي والحلول التقنية في مجال الزراعة واللوجستيات وتوصيل البضائع الرقمي للمستهلكين مما يعكس فرص التعاون الاستثماري بين الشركات الإماراتية والكورية في مجالات متنوعة تعزز أعمال الشركات واستدامة نموها.

وقال معالي عبدالله بن طوق المري أنه تم توجيه الدعوة إلى معالي لي يونغ وزيرة المشروعات الصغيرة والمتوسطة والشركات الناشئة في جمهورية كوريا للمشاركة وحضور قمة انفستوبيا 2024 التي ستقام في شهر فبراير من العام المقبل وذلك من استضافة وفد استثماري كوري من الشركات التي تعمل في مجال التكنولوجيا المتقدمة والتي تركز أعمالها في قطاعات الاقتصاد الجديد.

وأكد معاليه أن توجيهات القيادة الرشيدة تشكل بوصلة لترسيخ ريادة الإمارات الاقتصادية عالميا من خلال تمكين قطاعات الاقتصاد الجديد والمستدام وتطوير ريادة الأعمال التي التركيز على مجالات التكنولوجيا المستقبلية وطرح الفرص الاستثمارية الواعدة في هذه المجالات.

وأشار معالي وزير الاقتصاد إلى تطور قطاع الشركات الصغيرة والمتوسطة في الإمارات حيث حققت الدولة المركز الأول عالميا للعام الثاني على التوالي في المؤشر العالمي لريادة الأعمال (GEM) وهو مؤشر رئيسي للشركات الصغيرة والمتوسطة على مستوى العالم والذي يعكس صواب الرؤى والخطط الاستراتيجية الاقتصادية التي تنتهجها الدولة.

وقال معالي عبدالله بن طوق المري إن التعاون الاقتصادي بين الإمارات وجمهورية كوريا يشهد نموا مستمرا في العديد من القطاعات والأنشطة الاقتصادية ومنها السياحة وريادة الأعمال والمشاريع الصغيرة والمتوسطة والاقتصاد الجديد والتكنولوجيا والذكاء الاصطناعي والطاقة المتجددة والطاقة النووية والزراعة والصناعات التحويلية والتجارة والاستثمار حيث يستهدف البلدان توسيع وتنويع مظلة التعاون الاقتصادي في 11 قطاعاً استراتيجياً وتحفيز الاستثمارات المتبادلة بها خلال المرحلة المقبلة بما يدعم تحقيق أهداف الأجندة التنموية للبلدين ويدعم تحولهما نحو نموذج اقتصادي أكثر مرونة وتنافسية يعتمد على قطاعات الاقتصاد الجديد.

أكد معالي عبدالله بن طوق المري أن الاستثمارات الإماراتية ستشهد زخماً في مختلف القطاعات الاقتصادية والتجارية في الأسواق الكورية لا سيما أن دولة الإمارات أعلنت مؤخراً عزمها عن ضخ استثمارات تقدر بأكثر من 110 مليارات درهم خلال السنوات المقبلة فيما بلغ رصيد الاستثمارات الكورية الجنوبية المباشرة في الإمارات نحو 8.1 مليار درهم بنمو 73% مقارنةً عام 2013 وتركز هذه الاستثمارات على قطاعات المالية والتأمين والتعدين وتجارة التجزئة والعقارات والنقل والطاقة والتكنولوجيا لتأتي جمهورية كوريا ضمن قائمة أكبر 20 مستثمراً أجنبياً لدولة الإمارات كما بلغ إجمالي عدد الرخص الاقتصادية للشركات الكورية في الإمارات نحو 1100 حتى نهاية يونيو 2023 بزيادة 22% مقارنةً بـ 900 رخصة بنهاية يونيو 2022.

وترأس وزير الاقتصاد أكبر وفد اقتصادي للدولة من الجهات الحكومية والقطاع الخاص ورواد الأعمال للمشاركة في معرض ومنتدى الشركات الناشئة "COMEUP 2023" في جمهورية كوريا والذي انعقد خلال الفترة من 8 إلى 10 نوفمبر الجاري وذلك بهدف تعزيز التعاون المشترك في القطاعات الاقتصادية الجديدة وريادة الأعمال والتكنولوجيا والسياحة والذكاء الاصطناعي وعرض مجموعة من المشاريع الصغيرة والمتوسطة الإماراتية ودعم التواصل بين رواد الأعمال وأصحاب الشركات الناشئة في البلدين.

وضم وفد الدولة 20 جهة من القطاعين الحكومي والخاص ومسرعات وحاضنات الأعمال ومنها غرفة دبي للتجارة وغرفة تجارة وصناعة عجمان وغرفة تجارة وصناعة الشارقة وغرفة صناعة وتجارة الفجيرة، والمنطقة الحرة بمطار دبي ودبي كوميرسيتي ومركز دبي المالي العالمي "فينتك واحة دبي للسيليكون ومصرف الإمارات للتنمية ومنصة هب 71 ومجموعة كيزاد وصندوق خليفة لتطوير المشاريع وجامعة الإمارات العربية المتحدة ومجموعة تيكوم إضافة إلى حضور أكثر من 100 رائد أعمال إماراتي.

«النقل المستدام» محور أساسي في «ويتيكس ودبي للطاقة الشمسية 2023»

•• دبي -وام:

منحت هيئة كهرباء ومياه دبي النقل المستدام والجهات الساعية إلى تعزيزه في الإمارات وبقية دول العالم مساحة ومكانة مهمة ضمن محاور وفعاليات معرض تكنولوجيا المياه والطاقة والبيئة (ويتيكس) ودبي للطاقة الشمسية، في دورته الـ 25 التي تنظمها الهيئة من 15 إلى 17 نوفمبر الجاري في مركز دبي التجاري العالمي تحت شعار "في طليعة الاستدامة". وأكدت الهيئة أن النقل المستدام يقع في قلب أهداف الدولة وإمارة دبي وتطلعاتها في دعم وتعزيز الابتكار في مجالات الطاقة المتجددة والنظيفة والاستدامة، مشيرة إلى أن انطلاقة المعرض تأتي متزامنة مع استعدادات الإمارات لاستضافة الدورة الثامنة والعشرين من مؤتمر الأطراف في اتفاقية الأمم المتحدة الإطارية بشأن تغير المناخ (COP28) في مدينة إكسبو دبي.

ويشير مفهوم النقل المستدام (أو وسائل النقل الخضراء) إلى أي وسيلة نقل ذات تأثير منخفض على البيئة، ويشمل النقل غير الميكانيكي، والمشي وركوب الدراجات، والمركبات الخضراء، ومشاركة السيارات، بالإضافة الى أنظمة النقل ذات الكفاءة في استهلاك الوقود. وتقدم نظم النقل المستدام مساهمة إيجابية للاستدامة البيئية والاجتماعية والاقتصادية في المجتمعات التي تخدمها، من حيث أن لنظم النقل تأثيرات مهمة على البيئة، وهو ما يمثل نحو 30% من استهلاك العالم من الطاقة وانبعاثات ثاني أكسيد الكربون، كما أن انبعاثات غازات الدفيئة من قطاع النقل تتزايد بمعدل أسرع من أي قطاع من القطاعات الأخرى المستخدمة للطاقة.

وأكد معالي سعيد محمد الطاير، العضو المنتدب الرئيس التنفيذي لهيئة كهرباء ومياه دبي، ومؤسس ورئيس معرض ويتيكس ودبي للطاقة الشمسية أن المعرض الذي يعد الأكبر من نوعه في المنطقة في قطاعات الطاقة والمياه والتنمية الخضراء والاستدامة يشكل نقلة نوعية في دعم الاستدامة والنقل المستدام انطلاقاً من شعاره "في طليعة الاستدامة". ولفت معاليه إلى أن المعرض سيسهم في تعزيز مساهمة دولة الإمارات ومنطقة الشرق الأوسط في مجال النقل المستدام، من خلال كونه منصة رائدة للمؤسسات والشركات العالمية لطرح أحدث حلولها ومنتجاتها، والتعرف إلى التقنيات المبتكرة من جميع أنحاء العالم التي من شأنها ضمان مستقبل أكثر استدامة للبشرية جمعاء.

وأوضح أن مبادرة "الشاحن الأخضر" لتوفير محطات شحن السيارات الكهربائية التي أطلقتها الهيئة عام 2014، تدعم إستراتيجية خفض الانبعاثات الكربونية في إمارة دبي، والتي تستهدف خفض الانبعاثات بنحو 30% بحلول عام 2030، والأهداف الإستراتيجية للإمارة من ناحية الاستدامة وجودة الهواء، كما تدعم مبادرة دبي للتنقل الأخضر 2030، وأهداف الأمم المتحدة للتنمية المستدامة 2030. وأسهم توفير الهيئة لشبكة شحن عامة قوية للمركبات الكهربائية في جميع أنحاء دبي في زيادة عدد المركبات الكهربائية في الإمارة، حيث تتيح الهيئة للمتعاملين المسجلين في خدمة الشاحن الأخضر والمتعاملين غير المسجلين في الخدمة عن طريق استخدام ميزة "خاصية الزائر" شحن مركباتهم في أكثر من 380 محطة شحن منتشرة تتضمن أكثر من 700 نقطة شحن في جميع أنحاء إمارة دبي. وأسهمت الزيادة في استخدام السيارات الكهربائية في تقليل 236,700 طن من الانبعاثات الكربونية، حتى إبريل 2023، ما يدعم بشكل ملموس خطط الإمارة للتحول إلى وسائل النقل المستدامة الصديقة للبيئة.

وأطلقت هيئة كهرباء ومياه دبي موقعاً إلكترونياً شاملاً مخصصاً لأحدث المستجدات والمعلومات المتعلقة بالمركبات الكهربائية في دبي. وتستعرض هيئة الطرق والمواصلات في دبي مشاريعها الأبرز في «ويتيكس ودبي للطاقة الشمسية 2023» في إطار سعيها لتحقيق الريادة العالمية في التنقل السهل والمستدام، بما ينسجم مع التوجهات الإستراتيجية للدولة، مثل إستراتيجية الإمارات للتنمية الخضراء 2030، ومئوية الإمارات 2071، والتوجهات المحلية لإمارة دبي لتعزيز الاستدامة. وأفاد معالي مطر الطاير، المدير العام ورئيس مجلس المديرين في هيئة الطرق والمواصلات، بأن هيئة الطرق والمواصلات، تولي محور الاستدامة عناية خاصة، ويتجسد ذلك في رؤيتها ورسالتها في توفير تنقل آمن وسهل وتطوير منظومة خدمات الطرق والنقل المبتكرة والمستدامة، من خلال خارطة طريق للتحول نحو وسائل نقل عامة عديمة الانبعاثات بحلول عام 2050 تتضمن ثلاثة محاور إستراتيجية : التنقل الجماعي الأخضر، والمباني والمرافق، وإدارة النفايات. وأشار إلى أنها تهدف إلى تخفيض 10 ملايين طن من مكافئ ثاني أكسيد الكربون وتحقيق وفر مالي يعادل 3 مليارات درهم، وتنفذ الهيئة العديد من المبادرات التي تدعم الجهود الرامية لترسيخ مكانة دبي عاصمةً عالميةً للريادة في مجالات الاستدامة والاقتصاد الأخضر، من بينها تحويل مركبات الأجرة وحافلات المواصلات العامة بنسبة 100% إلى مركبات وحافلات صديقة للبيئة (كهربائية وهيدروجينية).

واعتمدت هيئة الطرق والمواصلات خطة خمسية متكاملة للاستدامة، للأعوام 2021-2025، بمحاورها الثلاثة، البيئية بالإضافة إلى المجتمعية والاقتصادية لدعم منظومة الاستدامة، وتشمل 20 مشروعاً، منها تسعة مشروعات، تصب في محور الريادة البيئية. وتتكون خريطة الطريق من ثلاث ركائز إستراتيجية رئيسة: (1) التنقل الأخضر، (2) البنية التحتية، و(3) الاقتصاد الدائري، ومن المتوقع أن تخفض انبعاثات غازات الدفيئة بما يقدر بنحو 8 ملايين طن من مكافئ ثاني أكسيد الكربون، وتوفير حوالي 3 مليارات درهم بحلول عام 2050، وتشمل محاور العمل في الخريطة التوسع في استخدام المركبات والحافلات الكهربائية والهيدروجينية، ضمن أسطول حافلات المواصلات العامة، وحافلات النقل المدرسي ومركبات الأجرة والليموزين للوصول إلى نسبة 100% بحلول عام 2050، وكذلك التوسع في استخدام الطاقة النظيفة كالطاقة الشمسية في المباني والمرافق التابعة للهيئة، وإعادة تأهيل المباني والمرافق القائمة وإنشاء الأبنية ذات استهلاك الطاقة القريب من الصفر في جميع المشاريع الجديدة، واستكمال مشروع إنارة الطرق الذكية ذات الكفاءة العالية في استخدام الطاقة بحلول عام 2035، وإعادة تدوير النفايات الناتجة عن عمليات ومشاريع الهيئة بنسبة 100% بحلول عام 2030، وكذلك إعادة تدوير المياه وإعادة استخدامها في المرافق والمنشآت التابعة للهيئة.

وستعرض "مدينة مصدر" الكثير من الابتكارات خلال مشاركتها في «ويتيكس ودبي للطاقة الشمسية 2023»، والتي ستتضمن مصنعي السيارات الكهربائية عالية الجودة وخبراء الاستدامة وشركات رائدة ومستثمرين ومهندسين في مجال البحث والتطوير، وستقوم مدينة مصدر بالتعريف بجهود المدينة وعملها الرائد في تقديم المركبات الكهربائية وذاتية القيادة في أبوظبي، حيث جرى إطلاق مجمع صناعة المركبات الذكية وذاتية القيادة (SAVI) في مدينة مصدر، والذي تم اعتماده من سمو الشيخ خالد بن محمد بن زايد آل نهيان، ولي عهد أبوظبي رئيس المجلس التنفيذي للإمارة، والذي يرسخ مكانة أبوظبي عاصمة عالمية لتقنيات النقل باستخدام المركبات الذكية وذاتية القيادة، وتطبيقاتها الجوية والبرية والبحرية.

وقال أحمد باقحوم، الرئيس التنفيذي في "مدينة مصدر": "تتمتع أبوظبي بمكانة متميزة، تؤهلها لقيادة جهود تطوير تقنيات صناعة المركبات ذاتية القيادة، ونشرها على المستوى العالمي، فمن خلال سجلها الحافل في مجال الإبداع والابتكار ستتمكن الإمارة من الإسهام في تشكيل الاتجاهات العالمية لهذه الصناعة، اعتماداً على قاعدتها الصناعية الراسخة وبنيتها التحتية عالمية المستوى، واستقطابها المواهب والكفاءات، فضلاً عن تمتعها بقدرات تنظيمية وتشريعية متميزة، وموقع جغرافي استراتيجي على طرق التجارة العالمية».

وأضاف باقحوم: "تأسست مدينة مصدر قبل 15 عاماً بهدف توظيف جهود البحث العلمي والتطوير وتسخير التكنولوجيا وضخ الاستثمارات لدفع عجلة التنمية المستدامة والارتقاء بآفاق الابداع والابتكار إلى مستويات جديدة. وقد أسفرت هذه الجهود عن تطوير جيلين من أنظمة التنقل المستدامة الذكية وذاتية القيادة في مدينة مصدر منذ أكثر من عقد، والتي أسهمت جميعها في نقل أكثر من 3 ملايين راكب. ويمثل مجمع صناعة المركبات الذكية وذاتية القيادة (SAVI) الخطوة التالية في مسيرة مدينة مصدر نحو ترسيخ مكانة أبوظبي كمرجع عالمي لابتكارات مدن المستقبل. وسيسهم مجمع صناعة المركبات الذكية وذاتية القيادة في دفع عجلة التحول العالمي، وسيطلق العنان لنمو اقتصادي استثنائي، ويخلق فرصاً جديدة للمواهب ورواد الأعمال والمستثمرين، إذ يسهم المجمع في الناتج المحلي حتى 120 مليار درهم، ما يمهد الطريق لتوفير تقريباً 50,000 فرصة عمل، ليكون لمجمع صناعة المركبات الذكية وذاتية القيادة تأثيرات مضاعفة ممتدة، تعود بالنفع على مختلف القطاعات، ويدفع باقتصاد الصقر القائم على المعرفة والمتنوع والمستدام إلى آفاق جديدة".

وتواصل شركة «سيمنس»، مشاركتها في دورات معرض "ويتيكس ودبي للطاقة الشمسية"، وفي الدورة الخامسة والعشرين تستعد لتقديم أحدث ابتكاراتها وتقنياتها المتعلقة بمستقبل التنقل الكهربائي. وقال هيلموت فون ستروف، الرئيس التنفيذي لشركة سيمنس في دولة الإمارات ومنطقة الشرق الأوسط: "ستسلط منصة سيمنس الضوء على أحدث تقنيات شحن السيارات الكهربائية وكيفية تفاعلها مع المحيط لترشيد استهلاك الكهرباء، مشيراً إلى أن المشاركة في نسخة هذا العام من معرض ويتيكس تركز على التقنيات الذكية المتعلقة بالتنقل الكهربائي، ومن بينها الشاحن الذكي، الذي يتفاعل مع المحيط ويسهم في ترشيد الكهرباء ودعم بناء مدن أكثر استدامة".

«الطيران المدني» تواصل استعداداتها لاستضافة المؤتمر الثالث لمنظمة «إيكاو» بشأن الطيران والوقود البديل

•• أبوظبي-وام:

في إطار استعداداتها لتنظيم المؤتمر الثالث للطيران والوقود البديل والذي تستضيفه دولة الإمارات العربية المتحدة خلال الفترة من 20 حتى 24 نوفمبر الجاري، تواصل الهيئة العامة للطيران المدني جهودها في تنظيم عدد من ورش العمل والاجتماعات التنسيقية التي تهدف إلى تعزيز التعاون الفعال بين جميع الأطراف المعنية، ورفع مستوى الاستعداد لتنظيم هذا الحدث الهام.

ونظمت الهيئة ورشة عمل لفريق المتطوعين في تنظيم المؤتمر، والتي شملت شرح بروتوكول الاستقبال والتنظيم والتعامل الرسمي مع كبار الوفود لضمان رفع مستوى الاستعداد لدى الفريق، إلى جانب إجراء اجتماعات مكثفة مع منظمة الطيران المدني الدولي والجهات والمؤسسات الحكومية المشاركة لتحديد الأدوار والمسؤوليات وضمان تكامل الجهود..

إضافة إلى تنظيم لقاء إعلامي مع ممثلي وسائل الإعلام المحلية والإقليمية، لمناقشة تنظيم تغطيات إعلامية واسعة وفعالة للحدث.

وتهدف جميع هذه الجهود المشتركة في إنجاح المؤتمر وتعزيز الدور الريادي لدولة الإمارات العربية المتحدة في مجال الطيران والوقود البديل.

وسيشهد المؤتمر حضور ومشاركة وفود رفيعة المستوى من أكثر من 190 دولة حول العالم للتحاور وتبادل الخبرات والتفاهم حول سبل خفض الانبعاثات الكربونية بقطاع الطيران، وذلك على مدار أربعة أيام من أعمال المؤتمر التي تشمل انعقاد أكثر من 18 جلسة نقاشية متخصصة واجتماعات ثنائية وتوقيع عدد من اتفاقيات التعاون والشراكات فيما بين مؤسسات حكومية وشركات في مجالات الطيران والطاقة وكذلك مؤسسات متخصصة في مجالات البيئة.

وتمثل النسخة الثالثة من مؤتمر منظمة الطيران المدني الدولي بشأن الطيران والوقود البديل، الأكبر منذ انعقاد المؤتمر، حيث تم تنظيم عدد من الاجتماعات التحضيرية لهذه النسخة من المؤتمر خلال شهري يوليو وسبتمبر في مقر المنظمة بمونتريال ،كندا، وذلك للخروج بأجندة واضحة بالتوافق بين صناع القرار من مسؤولي الدول الأعضاء وممثلي شركات الطيران والوقود والمؤسسات ذات الصلة بالطيران والبيئة.

يجدر بالذكر بأن هناك عدد من الرعاة الداعمين لهذا الحدث، حيث تأتي أير باص، وفلاي دبي، واينوك، وبلاتينيوم للأعمال الفنية تحت فئة الشركاء البلاتينيين.. كما تأتي الاتحاد للطيران، أدنوك، ويونيفايد للطيران، والعربية للطيران، وسكاي دايف وايروسباركس كشركاء ذهبيين.

وتاتي مطارات أبوظبي، وبوينج، وساف ون، وإيه أو درونز، وتداوي للرعاية الصحية وإياتا تحت فئة الشركاء الفضيين، إضافة إلى وكالة أنباء الإمارات /وام/ وسكاي نيوز عربية كشركاء إعلاميين.

غرفة عجمان تنظم «ملتقى الأعمال التركي- عجمان»

20 % نمو عضوية غرفة عجمان من الأتراك خلال النصف الأول من العام الجاري

•• عجمان ـ الفجر:

نظمت غرفة تجارة وصناعة عجمان "ملتقى الأعمال التركي . عجمان" بهدف بحث آفاق التعاون الاقتصادي المشترك وبناء شراكات مستدامة تساهم في نمو حجم التجارة البينية والاستثمارات المتبادلة بين البلدين وتبادل الخبرات وتعزيز التعاون بين أصحاب الاعمال وبحث الفرص الاستثمارية المتاحة لدى كلاً من عجمان وتركيا.

حضر أعمال الملتقى في فندق عجمان سراي، جميلة كاجور مدير إدارة الترويج والعلاقات الدولية في غرفة عجمان وترأس الوفد الاقتصادي التركي معمر توبسكال عضو مجلس إدارة غرفة تجارة وصناعة قيصري في تركيا، بحضور مجموعة واسعة من أصحاب الاعمال العاملين في قطاع صناعة وتجارة الأغذية والمشروبات من عجمان وتركيا، وبمشاركة دائرة التنمية الاقتصادية ومنطقة عجمان الحرة ودائرة التنمية السياحية في عجمان.

وأكدت جميلة كاجور على أهمية الملتقى ودوره في تعزيز العلاقات وبناء شراكات مستدامة بين عجمان وتركيا نظراً لحجم الإمكانيات الهائلة في مختلف المجالات "التجارية، الصناعية، التكنولوجية، السياحية، التعليمية، الصحية وغيرها من المجالات" لدى عجمان وتركيا الامر الذي يوفر فرصاً نوعية لتنمية العلاقات الثنائية.

وقالت، الملتقى بشكل عام يُجسد جهود الغرفة في تطوير شبكة علاقات اقتصادية عالمية متجددة تدعم فرص التوسع وتطوير الأعمال والترويج للإمارة كوجهة مثالية للاستثمار، وإمارة عجمان تمتلك مقومات اقتصادية متنوعة ومنها " مناطق حرة، ميناء بحري، شبكة طرق ومواصلات، موقع استراتيجي متميز، بنية تحتية وخدمية لها دور رئيسي في سهولة ممارسة الاعمال"، كما تمتلك الإمارة فرصاً استثمارية تنافسية في مختلف المجالات.

وأشادت جميلة كاجور بمتانة وقوة العلاقات الإماراتية التركية وتميزها بالنمو المتواصل، مؤكدة ان اتفاقية الشراكة الاقتصادية الشاملة بين الإمارات وتركيا ودخولها حيز التنفيذ في الأول من سبتمبر 2023 يفتح مرحلة جديدة من العلاقات الاقتصادية بين البلدين. وكشفت عن نمو حجم التعاون والتبادل التجاري بين عجمان وتركيا، بحيث ارتفع إجمالي حجم التجارة بين عجمان وتركيا خلال النصف الأول من العام الجاري بنسبة 8.4% كما ارتفع حجم إعادة التصدير بنسبة 37% خلال الفترة نفسها، ونمت اعداد عضوية غرفة عجمان من الجنسية التركية خلال النصف الأول من 2023 بنسبة 20% مقارنة بالنصف الأول من العام 2022. من جانبه وجه معمر توبسكال. عضو مجلس إدارة غرفة قيصري الشكر إلى غرفة عجمان على حفاوة الاستقبال، وقدم نبذة حول تاريخ مدينة قيصري التجاري والصناعي ومميزات موقعها الجغرافي وسهولة عمليات النقل، وطبيعة المدينة السياحية، كما قدم شرحاً وافيا حول غرفة تجارة وصناعة قيصري. هذا وقدمت كلاً من دائرة التنمية الاقتصادية ومنطقة عجمان الحرة ودائرة التنمية السياحية في عجمان عروضاً وافية حول مقومات الإمارة الاقتصادية والاستثمارية وتميزها ببنية خدمية رائدة تساهم في سهولة ممارسة الاعمال.

وخلص الملتقى إلى ضرورة تبادل الزيارات بحضور أصحاب الاعمال واستغلال فرص المشاركة في المعارض المتخصصة التي تنظمها كلا من عجمان وقيصري ، واستمرار تنظيم اللقاءات الثنائية مستقبلا. وفي ختام اللقاء تم عقد مجموعة من اللقاءات الثنائية بين أصحاب الاعمال والمستثمرين من البلدين، وقامت جميلة كاجور ومعمر توبسكال بتبادل الدروع والهدايا التذكارية.

محاكم دبي
محاكم دبي الابتدائية

الفجر
العدد ١٣٩٩٩ بتاريخ ٢٠٢٣/١١/١٣ 70197

اعلان وتكليف بالوفاء بالنشر
في التنفيذ رقم ١٣٦٢٩/٢٠٢٣/٢٥٣ تنفيذ شيكات

المنظورة في: دائرة التنفيذ التاسعة رقم ٢٣٠

موضوع التنفيذ : المطالبة بقيمة الشيك المرتجع رقم (٠٠٠٠٠٨) والصادر عن بنك دبي التجاري بقيمة (ثلاث عشر الف وخمسمائة درهم) .

طالب التنفيذ : دار التمويل ذ.م.م - فرع دبي

عنوانه:الامارات - امارة دبي - بورسعيد - ديرة - دبي - شارع طارق بن زياد - مبنى برج نوف - شقة العاشر ١٠٠١ - بجوار دائرة التنمية الاقتصادية - ٠٥٠٨٨٣٨٨٧٣

المطلوب إعلانه : ١- احمد حيدر ماركر - صفته : منفذ ضده

موضوع الإعلان : قد أقام عليك الدعوى التنفيذية المذكورة اعلاه والزامك بدفع المبلغ المنفذ به وقدره (١٤٢٨٥) درهم الى طالب التنفيذ أو خزينة المحكمة ، وعليه فان المحكمة ستباشر الاجراءات التنفيذية بحقكم في حالة عدم الالتزام بالقرار المذكور خلال (7) أيام من تاريخ نشر هذا الاعلان.

رئيس الشعبة

محاكم دبي
محاكم دبي الابتدائية

الفجر
العدد ١٣٩٩٩ بتاريخ ٢٠٢٣/١١/١٣ 70608

اعلان أمر أداء بالنشر
في الدعوى رقم 1626/2023/60 أمر أداء

المنظورة في : أوامر الأداء وإنفاذ العقود التجارية رقم 203

موضوع الدعوى : المطالبة بإلزام المدعى عليه بأن يؤدي إلى (المدعي) مبلغ وقدره وقدره (350.000 درهم) ثلاثمائة وخمسون ألف درهم إماراتي قيمة الشيك رقم (9) المسحوب على بنك راس الخيمة الوطني المستحق الدفع بتاريخ 29/3/2023 المترصد بذمة (المدعى عليه) لصالح (المدعي) مع الفوائد القانونية لهذه المبلغ 5% سنويا من تاريخ الاستحقاق وحتى تاريخ السداد التام . إلزام (المدعى عليه) بكافة الرسوم والمصروفات ومقابل أتعاب المحاماة.

المدعي : محمود محمد عبداللطيف الصاوي - عنوانه : الإمارات - إمارة الشارقة ? المجاز - شارع كورنيش البحيرة - بناية بالرشيد -1 - مكتب رقم 1205 - 0505857258 - ويمثله : سلامه مبارك غالب خصوني الكتبي

المطلوب إعلانه : 1- الإنجاز المبتكر للاعمال الفنية ش.ذ.م.م - صفته مدعى عليه

موضوع الإعلان : طلب استصدار أمر أداء فقد قررت محكمة دبي الابتدائية بتاريخ 25-08-2023 بإلزام المعروض ضدهما بأن يؤديا لطالبة الامر مبلغ وقدره (350.000 درهم) ثلاثمائة وخمسون ألف درهم إماراتي - والفائدة القانونية بواقع 5% سنويا من تاريخ المطالبة القضائية في 2023/8/16 وحتى تمام السداد وبالرسوم والمصاريف ومبلغ خمسمائة درهم مقابل أتعاب المحاماة. ولكم الحق في التظلم من الأمر أو استئنافه بحسب الأحوال وفق الاحكام الواردة في المادة رقم 147 من قانون الاجراءات المدنية.

رئيس الشعبة

حكومة دبي
محـــاكم دبـــي

الفجر
العدد ١٣٩٩٩ بتاريخ ٢٠٢٣/١١/١٣ 70197

انذار عدلي بالنشر
رقم (2023/3852)

المنذر : السيد/ جون سعيد زكو - الجنسية : سوري - يحمل بطاقة هوية مقيم إماراتية رقم : 784198041048400

المنذر اليه السيد / محمد اويس خان محمد زبيرخان - الجنسية : باكستاني - يحمل بطاقة هوية مقيم إماراتية رقم 784198909047023

الموضوع : صيغة طلب اعلان بالنشر فى الانذار رقم (2023/1/569558)

المطالبة : ينذر المنذر / المنذر إليه بضرورة سداد مبلغ (60000 درهم) (ستون ألف درهم) وذلك خلال مهلة أقصاها خمسة أيام من تاريخ استلام المنذر اليه هذا الإنذار وإلا سيضطر المنذر لاتخاذ كافة الإجراءات القانونية التي تحفظ له حقه واستصدار أمر الأداء وإقامة الدعوى القضائية والمطالبة بالتعويض المناسب عن أي عطل أو ضرر تعرض له المنذر ، مع تحميل المنذر إليه بكافة رسوم ومصاريف التقاضي وأتعاب المحام.

الكاتب العدل

محاكم دبي
محاكم دبي الابتدائية

الفجر
العدد ١٣٩٩٩ بتاريخ ٢٠٢٣/١١/١٣ 70392

اعلان بالنشر
في الدعوى رقم 1282/2023/41 عقاري

المنظورة في دائرة إدارة الدعوى الثانية رقم 401

موضوع الدعوى : المطالبه إلزام المدعى عليهما متضامنين بأن يردا للمدعى مبلغ وقدره مبلغ وقدره 2.054.218 درهم (اثنان مليون وأربعة وخمسون ألف ومئتان وثمانية عشر درهم) والثابت بموجب اتفاقية التعويض المؤرخة فى 29/4/2021، بالإضافة للفوائد القانونية بواقع 9% من تاريخ الإستحقاق الحاصل في 11/12/2007 وحتى تمام السداد. 2. إلزام المدعى عليهما متضامنين بأن يؤديا للمدعى مبلغ وقدره 2.000.000 درهم (اثنان مليون درهم) تعويضاً مادياً وأدبياً عن الأضرار التي لحقته من جراء إخلال المدعى عليهما فى تنفيذ التزاماتها التعاقدية. 3. إلزام المدعى عليهما بالرسوم والمصاريف ومقابل أتعاب المحاماة.

المدعى : مهدي صداقتى - عنوانه : الإمارات إمارة دبي - رقة البطين - ديره - دبي - شارع بني ياس - مبنى برج خور دبى - شقة مكتب رقم 13A - اتصالات ديرة - 0504983385

ويمثله / علياء علي حسين علوم علي العطار

المطلوب إعلانه : 1. بست هومز الامارات للانشاءات ش.م.ح - صفته مدعى عليه

موضوع الإعلان : قد أقام عليك الدعوى وموضوعها المطالبة المطالبه إلزام المدعى عليهما متضامنين بأن يردا للمدعى مبلغ وقدره مبلغ وقدره 2.054.218 درهم (اثنان مليون وأربعة وخمسون ألف ومئتان وثمانية عشر درهم) والثابت بموجب اتفاقية التعويض المؤرخة فى 29/4/2021، بالإضافة للفوائد القانونية بواقع 9% من تاريخ الإستحقاق الحاصل في 11/12/2007 وحتى تمام السداد. 2. إلزام المدعى عليهما متضامنين بأن يؤديا للمدعى مبلغ وقدره 2.000.000 درهم (اثنان مليون درهم) تعويضاً مادياً وأدبياً عن الأضرار التي لحقته من جراء إخلال المدعى عليهما فى تنفيذ التزاماتها التعاقدية. 3. إلزام المدعى عليهما بالرسوم والمصاريف ومقابل أتعاب المحاماة. وحددت لها جلسة يوم الاربعاء الموافق 15/11/2023 الساعة 9.00 صباحا في قاعة التقاضي عن بعد لذا فأنت مكلف بالحضور أو من يمثلك قانونيا وعليك بتقديم ما لديك من مذكرات او مستندات للمحكمة قبل الجلسة بثلاثة أيام على الأقل.

رئيس الشعبة

حكومة دبي
للإقتصاد والسياحة

الفجر
العدد ١٣٩٩٩ بتاريخ ٢٠٢٣/١١/١٣ 70640

شهادة بالتاشير في السجل التجاري- بتعين مصفي

اسم المصفي : **السويدي لتدقيق الحسابات - ش ذ م م**

العنوان : مكتب رقم 704 ملك محمد سعيد خلف الغيث - بورسعيد - ديرة - هاتف : 2288982-04 فاكس : بموجب هذا تعلن الإقتصاد والسياحة في دبي بأنه قد تم تعيين المصفي المذكور أعلاه لتصفية **مطعم بريليانته ش ذ م م** وذلك بموجب قرار محاكم دبي بتاريخ 2/11/2023 والموثق لدى كاتب العدل محاكم دبي بتاريخ 2/11/2023 وعلى من لديه أي اعتراض أو مطالبة التقدم إلى المصفي المعين في مكتبه الكائن بدبي على العنوان المذكور أعلاه، مصطحباً معه كافة المستندات والأوراق الثبوتية وذلك خلال (45) يوماً من تاريخ نشر هذا الإعلان

المسؤول المخول

محاكم دبي
محاكم دبي الابتدائية

الفجر
العدد ١٣٩٩٩ بتاريخ ٢٠٢٣/١١/١٣ 70459

اعلان بالنشر
في الدعوى رقم 3274/2023/40 مدني

المنظورة في : دائرة إدارة الدعوى التاسعة رقم 412

موضوع الدعوى : عدم نفاذ تصرف مورت المدعي عليهم المتوفى / ماكشوف أمانجيلدي كويشيبا بيفيتش، بقطعة الأرض رقم 959 الوحدة رقم 1902 الكائنة في منطقة الثنية الخامسة إمارة دبي ? عن طريق الهبة إلي المدعي عليها الأولي لبطلان الهبة. الحكم باعتبار العقار موضوع الهبة الباطلة عينًا من أعيان تركة مورت المدعي عليهم جميعا. الحكم ببيع العقار (الأرض رقم 959 والوحدة المقام عليها 1902) موضوع الهبة الباطلة و المحاصة في ثمنيها وفقا لاحكام القانون وفاء للدين المستحق للمدعية بذمة مورت المدعي عليهم المتوفي المذكور والثابت بذمته قبل وفاته بموجب الحكم النهائي البات ? السند التنفيذي (الحكم رقم 2006/544 تجاري دبي المعدل بالاستئناف رقم 2009/341 ، 333 تجاري). موضوع التنفيذ رقم 792/2012 تنفيذ تجاري دبي. إلزام المدعي عليهم جميعًا بالتضامن والتكافل بدفع الرسوم والأتعاب والمصاريف ،

المدعي : شركة برنت إنفستمنتس ليمتد - عنوانه : الإمارات إمارة دبي - منطقة الخليج التجاري - دبي - شارع الابراج مبنى اتشرشيل - شقة 3504 - 0555614957

المطلوب إعلانهم : 1- ماكاشوف عديل أمانجيلديفيتش (ابن) صفته : الخصم المدخل

2- ماكاشوف أمانالي أمانجيلد بيفيتش (ابن) صفته : الخصم المدخل

3- ماخاشوف كويشبا (ابن) صفته : الخصم المدخل

4- إيمانبا بيفا أماتكل (أم) صفته : الخصم المدخل

موضوع الإعلان : قد أقام عليك الدعوى وموضوعها - عدم نفاذ تصرف مورت المدعي عليهم المتوفى / ماكشوف أمانجيلدي كويشيبا بيفيتش، بقطعة الأرض رقم 959 الوحدة رقم 1902 الكائنة في منطقة الثنية الخامسة إمارة دبي ? عن طريق الهبة إلي المدعي عليها الأولي لبطلان الهبة. الحكم باعتبار العقار موضوع الهبة الباطلة عينًا من أعيان تركة مورت المدعي عليهم جميعا. الحكم ببيع العقا (الأرض رقم 959 و الوحدة المقام عليها 1902) موضوع الهبة الباطلة و المحاصة في ثمنيها وفقا لاحكام القانون وفاء للدين المستحق للمدعية بذمة مورت المدعي عليهم المتوفي المذكور والثابت بذمته قبل وفاته بموجب الحكم النهائي البات ? السند التنفيذي (الحكم رقم 2006/544 تجاري دبي المعدل بالاستئناف رقم 2009/341 ، 333 تجاري). موضوع التنفيذ رقم 792/2012 تنفيذ تجاري دبي. إلزام المدعي عليهم جميعًا بالتضامن والتكافل بدفع الرسوم والأتعاب والمصاريف. وحددت لها جلسة يوم الثلاثاء الموافق 14/11/2023 الساعة 9.00 صباحا في قاعة التقاضي عن بعد لذا فأنت مكلف بالحضور أو من يمثلك قانونيا وعليك بتقديم ما لديك من مذكرات او مستندات للمحكمة قبل الجلسة بثلاثة أيام على الأقل.

رئيس الشعبة

حكومة دبي
للإقتصاد والسياحة

الفجر
العدد ١٣٩٩٩ بتاريخ ٢٠٢٣/١١/١٣ 70640

شهادة بالتاشير في السجل التجاري- بانحلال شركة

اسم الشركة : **مطعم بريليانته ش ذ م م**

العنوان : محل رقم من 7 الى 17 ملك سيتي ستورج سيستيمز هولدنج كومبني ليمتد - بردبي - خليج التجاري - الشكل القانوني : شركة ذات مسؤولية محدودة - الشخص الواحد (ذ م م) ، رقم الرخصة : 1101200 رقم القيد بالسجل التجاري : 1857618 بموجب هذا تعلن دائرة الإقتصاد والسياحة في دبي بأنه قد تم التأشير في السجل التجاري لديها بإنحلال الشركة المذكورة أعلاه ، وذلك بموجب قرار محاكم دبي بتاريخ 2/11/2023 والموثق لدى كاتب العدل محاكم دبي بتاريخ 2/11/2023 وعلى من لديه أي اعتراض أو مطالبة التقدم إلى المصفي المعين **السويدي لتدقيق الحسابات - ش ذ م م** العنوان : مكتب رقم 704 ملك محمد سعيد خلف الغيث - بورسعيد - ديرة - هاتف : 2288982-04 فاكس : مصطحباً معه كافة المستندات والأوراق الثبوتية وذلك خلال (45) يوماً من تاريخ نشر هذا الإعلان

المسؤول المخول

محاكم دبي
محاكم دبي الابتدائية

الفجر
العدد ١٣٩٩٩ بتاريخ ٢٠٢٣/١١/١٣ 70459

اعلان بيع عقار بالنشر
في التنفيذ رقم 601/2021/207 تنفيذ تجاري

المنظورة في : دائرة التنفيذ الرابعة رقم 186

موضوع التنفيذ : تنفيذ الحكم الصادر في الدعوى رقم 2020/2660 آمر أداء بالزام المنفذ ضدهم بسداد مبلغ وقدره 42772512 درهم شاملا الرسوم والمصاريف واتعاب المحاماة.

طالب التنفيذ: بنك رأس الخيمة الوطني (ش م ع) - عنوانه : الإمارات - إمارة دبي - منطقة الخليج التجاري - شارع الأبراج - مبنى 014 - الطابق 14 - مكاني : 2563786091 - 0552009082

ويمثله : حبيب محمد شريف عبدالله الملا

المطلوب إعلانه : مودلر كونسبتس - ش ذ م م - الصفة : منفذ ضده

عنوانه : عنوانها : دبي - ديرة - القصيص - ملك حمد محمد حمد عبدالله بواسطة فاكسون للعقارات - مكتب رقم 204 - رقم الارض 599-484 - مكاني : 3881095004 - 0503987577 - 0400000000 - 3881095004 - مكاني : payable.accounts@modconsllc.com

موضوع الإعلان : المنفذ ضدهم : بافاجوتو راجورام شيتي - مانوج تانداسيري دهارمان - كوكينادى براديب كومار راي أنه في يوم الاربعاء الموافق 22/11/2023 الساعة 05:00:00م وفي الايام الثلاث التالية ان اقتضى الحال سيجرى بيع العقار الموضحة أوصافه أدناه لدى الجهة التي أنيط بها البيع (شركة الإمارات للمزادات وعلى موقعها الإلكتروني http://www.emiratesauction.ae) وعلى راغبي الشراء ايداع تأمين لايقل عن 20% من الثمن الاساسي قبل دخول المزايدة ولكل من لديه اعتراض على البيع التقدم بإعتراضه معززا بما يبرره من مستندات قبل الجلسة المحددة للبيع وفي المواعيد المبينة بالمادة 294 من قانون الإجراءات المدنية وعلى من يعتمد عطاؤه ايداع كامل الثمن والمصاريف خلال عشرة أيام التالية لجلسة البيع ولكل شخص غير ممنوع من المزايدة أن يزيد على الثمن خلال الايام العشرة التالية لرسوم المزاد بشرط أن لا تقل هذه الزيادة عن عشر الثمن على أن يقوم بإيداع كامل الثمن المعروض والمصروفات خزينة المحكمة وفيما يلي بيان أوصاف الممتلكات : (حق منفعة - مساطحة من 27/3/2019 الى 28/2/2067) ارض وما عليها من بناء - المنطقة : جبل علي الصناعية الاولى - رقم الارض 699 - المساحة 1950.03 متر مربع - التقييم : 17.000.000 درهم (لاعلى عطاء)

ملاحظات : 1- يدفع المبلغ فورا ،

معرض عالم القهوة 2024 يكشف عن فعالياته الرامية لتعزيز الشراكات ضمن القطاع

•• دبي -وام:

أعلن معرض عالم القهوة 2024، أحد أبرز الفعاليات المرتقبة في صناعة القهوة، عن إقامة مجموعة من الفعاليات الهادفة إلى تعزيز التعاون والشراكة بين العارضين والزوّار المتخصصين، واستكشاف ملامح مستقبل صناعة القهوة التي تشهد ازدهارًا كبيرًا، في الفترة من 21 إلى 23 يناير المُقبل 2024 بمركز دبي التجاري العالمي.

وتتضمّن أجندة فعاليات الدورة الثالثة من معرض عالم القهوة، الذي تنظّمه "دي إكس بي لايف"، ذراع تقديم خدمات تنظيم وإدارة الفعاليات المتكاملة في مركز دبي التجاري العالمي، طيفًا واسعًا من الفعاليات والأنشطة، بما في ذلك منطقة "روسترز فيلدج" وجناحا "كابينغ روم" و"برو بار"؛ ويخصص المعرض مجموعة من الجلسات الحواريّة وورش العمل المتخصصة حول الاستدامة، وأفضل أساليب استغلال الموارد والممارسات المستدامة التي تجسّد التزام مجتمع القهوة عالميًا بالإنتاج المسؤول. وسيشهد المعرض إطلاق عدد من الفعاليات الجديدة، بما في ذلك قرية أصحاب الامتياز التجاري "فرانشيز فيلدج"، وهي مساحة تجمع العلامات التجارية الرائدة، الراغبة في توسيع أعمالها في المنطقة مع المستثمرين الباحثين عن الاستثمار في إقامة فروع للعلامات التجارية المعروفة في مجال القهوة، ما يعزّز مكانة المعرض كمنصّةً مهمّة لاستكشاف فرص التعاون بين روّاد الصناعة من تجّار ومزارعين وموزّعين ومشترين. ويعدّ "برنامج المشترين"، و"رُدهة المُشترين" من أبرز البرامج والتسهيلات التي يتضمّنها المعرض، إذ يتيح البرنامج إعداد لقاءات مجدولة بين المشترين والمزارعين والتجار والموزعين وأصحاب المحامص، ومديري ومسؤولي التغذية في الفنادق والمطاعم والمقاهي وشركات الطيران، بحيث تتم اللقاءات وفق جدول ومواعيد محدّدة سلفًا في ردهة المشترين التي تتبنى منهجيّةً مبتكرة تُسهم في تعزيز التواصل والتفاعل بين أقطاب الصناعة، موفّرةً بيئةً مثاليّة وأجواء عمل فريدة للتعاون وبناء الشراكات وبحث الصفقات المحتملة بين الأطراف. ويتسم الحدث بإقامة سلسلة من الجلسات الحوارية وورش العمل المجانيّة، وسوف تتضاعف المساحة المخصصة للجلسات بهذه الدورة لإقامة مسرحين كبيرين، أحدهما للجلسات الحوارية لجمعيّة القهوة المختصّة، والثاني لمسرح "Unfiltered" الذي يستضيف جلسات الحوار الموسّعة بحضور عشرات الخبراء والمختصّين العالميين، للحديث عن الاتجاهات الجديدة والاكتشافات والمنتجات الأحدث في العالم. وتشهد منطقة "روسترز فيلدج" وجناحا "كابينغ روم" و"برو بار"، مضاعفة مساحتها كذلك لتلبية الطلب المتزايد على المشاركة، وتعدّ منطقة "روسترز فيلدج" من أكثر المناطق جذبًا للجمهور، وتتشابه فيها منصات العرض المجهّزة بماكينة إعداد القهوة ومصدر المياه، بينما تتولّى الشركات العارضة جلب حبوب البن الخاصة بها وتحضير القهوة؛ وتجمع المنطقة عشرات العلامات التجارية من جميع أنحاء العالم، مع الزوّار المختصين، موفّرةً لهم إمكانية تذوّق القهوة المُحمَّصة والمُحضَّرة بطرق مختلفة.

ويسمح جناح "كابينج روم" لزوّاره بتذوّق أصناف القهوة وتقييم جودتها حيث تعرض كل شركة لمدة ساعة على المشترين والجمهور مجموعة من مذاقات القهوة للمفاضلة بينها؛ أما جناح "برو بار"، فيتكون من منصّتين تتسعان لعدد 12 شركة؛ ويقوم الزوّار والمشترون بالتنقّل بين الشركات لتذوّق القهوة، ومشاهدة إعداد الباريستا لمشروبات القهوة الفريدة بطرق مبتكرة.

حظيت بدعم «دبي للثقافة» وتعكس تميز بيئة دبي وجاذبيتها

إبداعات محلية ناشئة تتألق في سوق أسبوع دبي للتصميم

•• دبي-الفجر:

زار منصور لوتاه، المدير العام بالإنابة والمدير التنفيذي لقطاع العمليات المساندة في هيئة الثقافة والفنون في دبي "دبي للثقافة"، سوق أسبوع دبي للتصميم "ماركت بليس"، ضمن فعاليات الدورة التاسعة من "أسبوع دبي للتصميم" التي أقيمت تحت رعاية سمو الشيخة لطيفة بنت محمد بن راشد آل مكتوم، رئيسة هيئة الثقافة والفنون في دبي، عضو مجلس دبي، بهدف إتاحة مساحات مُلهمة لرواد الأعمال لتمكينهم من استعراض أفكارهم المميزة ومشاريعهم المبتكرة، وقام لوتاه يرافقه الدكتور سعيد مبارك بن خرباش، المدير التنفيذي لقطاع الفنون والآداب في "دبي للثقافة"، بجولة في أرجاء السوق، اطلعا خلالها على تشكيلة الأعمال التي قدمتها مجموعة من العلامات التجارية المحلية الناشئة المدعومة من "دبي للثقافة"، حيث يأتي ذلك في إطار التزامات الهيئة الهادفة إلى دعم رواد الأعمال وأصحاب المواهب في شتى القطاعات الإبداعية.

وخلال جولته، أشاد لوتاه بمستوى ونوعية الأفكار المشاركة في السوق، مؤكداً حرص "دبي للثقافة" على تهيئة بيئة إبداعية مستدامة قادرة على تحفيز رواد الأعمال والمبدعين وتمكينهم من تحويل أفكارهم إلى مشاريع ناجحة، حيث يأتي ذلك كجزء من مسؤوليات الهيئة تجاه القطاع الثقافي والإبداعي في الإمارة، وهو ما ينسجم مع رؤية دبي الثقافية الهادفة إلى ترسيخ مكانة الإمارة مركزاً عالمياً للثقافة، حاضنة للإبداع، وملتقى للمواهب، منوهاً إلى أن "سوق أسبوع دبي للتصميم" يشكل منصة مبتكرة تسلط الضوء على ما يقدمه أصحاب المواهب من أعمال تبرز رؤاهم حول مستقبل التصميم، وتعكس ما تتمتع به دبي من بيئة جذابة وداعمة لقطاع الصناعات الثقافية والإبداعية، بفضل امتلاكها منظومة متكاملة لاحتضان المشاريع الريادية الناشئة.

وضمن مشاركتها في "سوق أسبوع دبي للتصميم"، سعت الفنانة ميسون آل صالح، صاحبة كتاب "33 عاماً من الأسرار التي لم تروَ"، إلى إبراز قيمة الإبداع من خلال علامتها التجارية "ذا بينتلي ستور" التي أطلقتها لتمكين الجمهور من الحصول على منتجات ذات إصدار محدود بأسعار معقولة، فيما تعكس علامة "سدم" لشيخة الحوسني تقاطعات الفن مع جمال الكون، حيث تستخدم في منتجاتها أقمشة خاصة تمتاز بتفردها واستخداماتها المتعددة.

وتجمع ندى السرحان، مؤسسة العلامة التجارية "ريوايند اباريل للملابس الجاهزة" في تصاميمها بين الأناقة والراحة والبساطة لتعكس من خلالها قدرة الموضة على تعزيز الثقة والإنتاجية، وتقدم شيخة الكعبي عبر علامتها (The Cloak Dubai) تشكيلة متنوعة من العباءات المستلهمة من جمال الطبيعية. وتهدف العلامة التجارية (The Noor Creative) إلى إبراز إمكانيات رواد الأعمال والمبدعين المحليين من خلال عرض إبداعات نور محمد الفهيم، وخالد الحوسني، وكلثوم علي سالم، وسندس اعتمادي، ونور عبدالعزيز الخميري، وعيده المهيري.

وتسعى آمنة وحصة الدحيل عبر علامتهما التجارية "وادي د" المستلهمة من توجهات موضة الأربعينيات والخمسينيات إلى رفع مستوى الوعي حول صناعة الأزياء المستدامة من خلال تقديم مجموعة تصاميم مبتكرة تستند إلى جلود نباتية مصنوعة من الصبار والمانجو ونباتات أخرى..

في حين تقدم فاطمة محمد خليفة الهنائي عبر علامتها "19 تي اتش ستريت نوماديك فلاور ماركت" تشكيلة من الزهور الطبيعية المجففة المغلفة بعناية فائقة في حقائب مبتكرة يمكن إعادة استخدامها، بينما تستلهم خلود عبدالله آل صالح منتجات علامتها "ذا واندر كامل" من جمال صحراء الإمارات، وتحتفي عبر تصاميمها الإبداعية بثراء التراث المحلي.

وتقدم منى زايد راشد ضمن مشروعها "مقهى "كثبان وأمواج" أنواعاً مختلفة من القهوة ومجموعة منتجات صحية تستخدم فيها مكونات محلية وحليب الإبل ومحليات طبيعية مثل عسل الغاف والتمر بالإضافة إلى منتجات نباتية خالية من الغلوتين والسكر المضاف، وتهدف أمل المرر في مشروعها "فلاي مخبز ومقهى" إلى التعبير عن جوهر المطبخ الإماراتي وما يتميز به من أطعمة ونكهات متنوعة.

دور حيوي في المساهمة برفع نسب التبادل التجاري بين الشارقة وأوغندا وكينيا

بعثة غرفة الشارقة التجارية تعزز شبكة العلاقات الدولية بين مجتمعات الأعمال في الإمارة ودول شرق أفريقيا

•• الشارقة-الفجر:

نجحت البعثة التجارية التي نظمتها غرفة تجارة وصناعة الشارقة ممثلة بمركز الشارقة لتنمية الصادرات إلى أوغندا وكينيا خلال الفترة من 6 إلى 10 نوفمبر الجاري في تحقيق مستهدفاتها الاستراتيجية على صعيد دعم التوسع الخارجي لأعضاء الغرفة وتنمية العلاقات الاقتصادية بين مجتمع رجال الأعمال في الإمارة ونظرائهم في البلدين الصديقين، معززة من دورها بالمساهمة في رفع نسب التبادل التجاري بين الشارقة ودول شرق إفريقيا.

وتمكنت البعثة التجارية في نسختها الثامنة من لعب دور مهم في تعزيز شبكة العلاقات الدولية بين مجتمعات الأعمال في الشارقة وأوغندا وكينيا من خلال الملتقيين اللذين نظمتهما في البلدين وتنسيقها لأكثر من 300 اجتماع عمل ثنائي بين الشركات المشاركة في بعثتها ونظرائهم في الدولتين، حيث أشار عدد من ممثلي المنشآت الصناعية والتجارية المحلية المشاركة في البعثة إلى أهمية البعثة التجارية التي شكلت بالنسبة لهم منصة عمل مثالية استطاعوا من خلالها الترويج لمنتجاتهم واكتشاف أسواق جديدة في دول شرق أفريقيا الواعدة إلى جانب تعزيز فرص التعاون المشترك مع نظرائهم في البلدين والعمل على تنمية الشراكات الاستثمارية وابرام الصفقات والعقود التجارية.

وضمت البعثة التي ترأسها سعادة عبدالله سلطان العويس رئيس مجلس إدارة غرفة تجارة وصناعة الشارقة، كل من محمد راشد ديماس، وعلي عبيد الزعابي أعضاء مجلس إدارة غرفة الشارقة وعبد العزيز شطاف مساعد المدير العام لقطاع الاتصال والأعمال، وإبراهيم راشد الجروان مدير إدارة العلاقات الاقتصادية، وجمال سعيد بوزنجال مدير إدارة الاتصال المؤسسي في الغرفة، ولمياء الجسمي رئيس قسم خدمة المصدرين وإدارة الأسواق في مركز الشارقة لتنمية الصادرات وسلطان آل علي تنفيذي أول خدمة المصدرين وإدارة الأسواق في المركز، وعدد من ممثلي الشركات الصناعية والإنتاجية والخدمية في الشارقة.

تعزيز العلاقات الاقتصادية

وأكد سعادة عبدالله سلطان العويس أن النجاح الذي حققته البعثة التجارية إلى أوغندا وكينيا جاءت تتويجاً للجهود الرائدة التي تبذلها غرفة الشارقة على صعيد توطيد وتنمية العلاقات الاقتصادية والتجارية واستشراف الفرص الاستثمارية المتبادلة مع مجتمعات الأعمال في مختلف الدول الصديقة لدولة الإمارات بما يُسهم في فتح آفاق جديدة من الشراكة وتطوير خدماتها على نحو يُعزز سمعتها أمام نظرائها في الأسواق العالمية ويحقق لها تمثيلاً أوسع في مجتمع الأعمال المحلي على المستوى العالمي وصولا الى تسهيل التبادل التجاري، مشيراً إلى أن البعثة التجارية شكلت إضافة نوعية لسلسلة الزيارات الرسمية والبعثات التجارية التي قادتها غرفة الشارقة إلى عدد من الدول الإفريقية خلال الأعوام الماضية، والتي ساهمت في تعزيز العلاقات الاقتصادية والتجارية للإمارة مع العديد من دول القارة الإفريقية، وذلك تزامنا مع مساعي الشارقة المستمرة لتوسيع دائرة شراكاتها التجارية حول العالم.

فرص استثمارية واعدة

وأشار سعادة العويس إلى أن الأسواق في دول شرق أفريقيا تمتلك فرص استثمارية واعدة في ضوء نسب النمو الاقتصادي المستقرة ما يجعل منها وجهة متميزة للمستثمرين وتحرص غرفة الشارقة على بناء شبكة أعمال تجارية معها بما يخدم مجتمع الأعمال المحلي عبر تنظيم البعثات التجارية التي تلعب دور مهم في تعزيز الروابط الاقتصادية والتجارية مع تلك الأسواق الحافلة بإمكانات واعدة، مشيراً إلى النجاح الذي حققته البعثة على صعيد الترويج لإمارة الشارقة كمركز اقتصادي وتجاري رائد على المستوى الإقليمي، واستقطاب الاستثمارات الأجنبية ولا سيما في ظل الاهتمام الكبير الذي لمسناه من رجال الأعمال والشركات في اوغندا وكينيا بالاستثمار في إمارة الشارقة وذلك لأهمية أسواق الإمارة وما تتمتع به من موقع استراتيجي وبنى تحتية ولوجستية عالية وبيئة استثمارية محفزة وتنوع اقتصادي ومشاريع رائدة.

اجتماعات عمل موسعة

من جانبه أكد عبد العزيز محمد شطاف، أهمية البعثة وما تضمنته من اجتماعات عمل موسعة وملتقيات شكلت منصة مهمة للشركات والمؤسسات الاقتصادية بالإمارة لاكتشاف الفرص ومجالات التعاون التجاري والاستثماري في كينيا وأوغندا، وبالتالي تطوير أعمالهم وتعزيز حضورهم في أسواق جديدة، عدا عن دورها في الترويج لفرص ومزايا الاستثمار التي تتمتع بها الإمارات بشكل عام وتزخر بها الشارقة بشكل خاص من خلال الإضاءة على بيئة أعمالها الجاذبة وما تقدمة الغرفة من تسهيلات للمستثمرين الأجانب، مشيرا إلى أن البعثات التجارية التي أوفدتها الغرفة خلال السنوات الماضية إلى شرق أفريقيا ساهمت بشكل كبير في ارتفاع حجم التبادل التجاري بين الإمارات وجمهوريتي كينيا وأوغندا، حيث بلغت واردات أوغندا من الإمارات 810،529 مليون دولاراً أمريكياً في عام 2022 ..

وقد نمت هذه القيمة بنسبة 20% سنويًا على مدار السنوات الخمس الماضية، في حين بلغت واردات نيروبي من الإمارات 3،458،269 دولاراً أمريكياً في عام 2022، وارتفعت هذه القيمة بنسبة 47% منذ عام 2021.

تنظيم ناجح

إلى ذلك أعرب عدد من رجال الأعمال وممثلي المنشآت الصناعية والتجارية المحلية المشاركة في البعثة عن شكرهم لجهود غرفة الشارقة والتسهيلات الممنوحة من قبلها لإشراكهم في البعثة التجارية، مشيدين بالتنظيم الناجح لزيارة الوفد الى كل من أوغندا وكينيا وبما حققوه من نتائج إيجابية من خلال عقدهم للعديد من لقاءات العمل حيث أشار ممثل شركة الجرافات البحرية الوطنية إلى أهمية البعثة في إتاحة المجال للشركة لاستكشاف الفرص الاستثمارية الواعدة التي تمتلكها أوغندا وكينيا في مجال الهندسة والإنشاء والتجريف البحري، فيما أكد ممثل شركة ويفس ورلد المتخصصة في تقنيات الاتصالات واللاسلكي أن المشاركة في البعثة قدمت فرصة مهمة للشركة لعرض خدماتها والحلول التقنية التي تقدمها في مجال الاتصالات السلكية واللاسلكية إلى جانب بحث التعاون وتعزيز الشراكات مع الشركات الأوغندية والكينية العاملة في هذا المجال.

تبادل الخبرات والتجارب

وأشار ممثل شركة صوفي سكيب للعقارات إلى أن الشركة حرصت خلال مشاركتها في البعثة على استعراض مشاريعها الحالية والمستقبلية أمام المستثمرين وتبادل المعرفة والتجارب، إلى جانب جذب المستثمرين الدوليين الباحثين عن عقارات تلبي احتياجاتهم، فيما أكد ممثل شركة الادرياتيك للمطابخ أن البعثة شكلت منصة مهمة للشركة لعقد اللقاءات مع رجال الأعمال والعاملين في مجال صناعة المطابخ وتبادل الخبرات والتجارب، إلى جانب بناء العلاقات مع الشركات العاملة في مجال الأخشاب والاكسسوارات والصناعات الكيماوية التي تستخدم في هذه الصناعة.

زيادة حجم التبادل التجاري

وشهدت المحطة الأولى من البعثة التجارية تنظيم ملتقى الأعمال بين الشارقة وكينيا في العاصمة الكينية نيروبي، وتم خلاله استعرض الفرص الاستثمارية في الشارقة وكينيا، وبحث سبل تعزيز التعاون والوصول إلى عقد شراكات تخدم القطاع الخاص، وتلبي تطلعاتهم في زيادة حجم التبادل التجاري وإقامة مشاريع في قطاعات متنوعة.

فيما سلط ملتقى الأعمال بين الشارقة وأوغندا، والذي عقد في العاصمة الأوغندية كمبالا، الضوء على الآفاق الواعدة لدى الجانبين لتعزيز الشراكة الاقتصادية وتوسيع مجالات التعاون التجاري والاستثماري وفتح قنوات جديدة لمجتمعي الأعمال في البلدين، حيث قدمت البعثة التجارية خلال الملتقى عرضاً للفرص الاستثمارية التي توفرها إمارة الشارقة في مختلف القطاعات الاقتصادية والتجارية، فيما سلط عدد من المسؤولين الأوغنديين الضوء على الفرص الاستثمارية الواعدة في بلادهم في قطاعات مختلفة مثل البنية التحتية والزراعة والسياحة والإنشاءات.

بانيايا يعزز صدارته لبطولة العالم

باستيانيني يحقق باكورة انتصاراته هذا الموسم بجائزة ماليزيا

أحرز سائق دوكاتي الإيطالي اينيا باستيانيني المركز الاول في سباق جائزة ماليزيا الكبرى للدراجات النارية أمس الأحد على حلبة سيبانغ في حين عزز الايطالي الاخر فرانتشيسكو بانيايا صدارته للترتيب العام لبطولة العالم بحلوله ثالثا في حين جاء منافسه الرئيسي الاسباني خورخي مارتن رابعا.

وتخطى باستيانيني نقطة الوصول بفارق ثانية ونصف عن الاسباني اليكس ماركيس وحل ثالثا بانيايا ليوسع الاخير بطل الموسم الماضي الفارق في صدارة بطولة العالم الى 14 نقطة عن ماركيس قبل سباق جائزة قطر الكبرى الاسبوع المقبل المرحلة قبل الاخيرة من بطولة العالم التي يسدل الستار عليها في فالنسيا في 26 الحالي.

وقال بانيايا "حاولت تقليص الفارق عن ماركيس وباستيانيني لكني عانيت كثيرا من مكابحي».

واضاف "لكني سعيد لاني نجحت في توسيع الفارق في صدارة بطولة العالم». ولم يحقق بانيانا الذي انطلق من المركز الاول بداية جيدة ونجح كل من ماركيس وباستيانيني في تخطيه سريعا.

ونجح باستيانيني الذي عانى من اصابات عدة هذا الموسم في الاستئثار بالصدارة وبقي متشبثا بها حتى خط النهاية محققا اول انتصار له هذا الموسم والخامس له في مسيرته.

وقال الفائز "انا متعب بعد ان بذلت جهدا كبيرا خلال السباق. بعد فترة طويلة لم اصعد فيها على منصة التتويج اعتبر ما حصل اليوم انتصارا».

وتابع "وحدهم اصدقائي وعائلتي وصديقتي يعرفون ما كنت في حاجة اليه لكي اصل الى ما وصلت اليه اليوم».

وتوج بدرو اكوستا بطلا للعالم في فئة موتو جي بي 2 بحلوله ثانيا في سباق ماليزيا وراء مواطنه فرمين الديغير.

تمهيداً للدربي السعودي الساخن.. «ستاتيكو الحرب الباردة» مستمرٌ

حافظ قطبا الرياض، الهلال والنصر، على "ستاتيكو الحرب الباردة" في صراعهما على صدارة الدوري السعودي لكرة القدم، فأبقى "الزعيم" على فارق النقاط الأربع عن ملاحقه "العالمي" لما بعد فترة التوقف الدولي، تمهيداً للدربي الساخن المرتقب بينهما مطلع الشهر المقبل.

وكما يُلاحق النصر غريمه العاصمي في الترتيب، يزاحم الصربي ألكسندر ميتروفيتش (10 أهداف)، النجم البرتغالي كريستيانو رونالدو (13 هدفاً) على صدارة الهدافين، في صراع من نوع آخر، في جولة شهدت عودة قوية للنجم الفرنسي كريم بنزيمة بـ"هاتريك"، أنعش طموحات الاتحاد.

مجدداً، امتلك الهداف الصربي ألكسندر ميتروفيتش، مفتاح الحل للهلال، فلم يخيب آمال الجماهير "المذهلة" على حد تعبيره، التي احتشدت بما يناهز الـ 28 ألف متفرج في ملعب الملك فهد الدولي، معوضاً صبرها لأكثر من ثمانين دقيقة، برأسية هزت شباك التعاون "العنيد"، الذي لم يسعفه تحفظه في الخلف من تلقي هدف ثان، عبر ضربة حرة رائعة نفذها بإتقان الدولي محمد كنو.

يؤكد نجم فولهام الانكليزي سابقاً، الذي بلغ هدفه العاشر، أن الفوز على التعاون كان مهماً لفريقه، "خضنا كثيراً من المباريات في الأسابيع الأخيرة، وكان من المهم تحقيق الفوز قبل فترة التوقف الدولي».

وكما تُظهر النتائج المحلية والقارية، لم يتأثر "الزعيم" بإصابة أبرز لاعبيه، الساحر البرازيلي نيمار جونيور، الغائب منذ 18 تشرين الأول/ أكتوبر وحتى نهاية الموسم، إذ لم يستحوذ تألق النجم الصربي، على قلوب جماهير الهلال فحسب، بل على اهتمام مدربه البرتغالي جورجي جيزوس الذي وصف "ميترو" بأنه "لا يرحم»!

يقول جيزوس، الذي تم اختياره أفضل مدرب عن شهر تشرين الأول- أكتوبر، إن "ميتروفيتش لاعب عظيم في إنهاء الهجمات. هو لا يرحم، يُنهي الهجمات، ولديه خصائصه الخاصة».

وفيما أكدت صحيفة الرياضية المحلية أن إدارة نادي الهلال استقرت على تعليق قيد نيمار، في فترة التسجيل الشتوية، واستبداله بلاعب في مركز الظهير الأيسر، لفت جيزوس بعد المباراة إلى انه لم يفكر (حتى الآن)، بالتعاقد مع ظهير أيسر في كانون الثاني-يناير، "ما زال لدينا وقت لدراسة حاجة الفريق للتعاقد مع بديل نيمار».

تحت أنظار مدرب الأخضر، الإيطالي روبرتو مانشيني ومساعده العاجي يايا توريه، واصل "سكري القصيم" الصيام عن الفوز للمباراة الرابعة تواليا متكبداً الخسارة بعد 3 تعادلات، وهو الأمر الذي عزاه مدربه البرازيلي بيركليس شاموسكا إلى "الغيابات بداعي بعض الإصابات، وتراكم البطاقات».

لكن الهلال، لم يهنأ بفارق النقاط السبع عن النصر، أكثر من 24 ساعة، إذ ضرب "العالمي"، في ملعب مدينة الملك عبدالعزيز الرياضية بالشرائح، موعداً مع فوز جديد عنّونه رونالدو، بعدما اختتم ثلاثية فريقه في مرمى الوحدة.

وفيما كشفت تقارير إعلامية أن "فارس الجنوب" تقدم باحتجاج حول نظامية مشاركة لاعب النصر البرازيلي أندرسون تاليسكا في المباراة، كونه موقوفاً عن اللعب مباراتين بعد حصوله على البطاقة الحمراء أمام الاتفاق ضمن منافسات كأس الملك، رفض المدرب كاسترو في المؤتمر الصحافي التعليق على هذا الأمر.

وقررت لجنة الانضباط والأخلاق التابعة للاتحاد السعودي إيقافه مباراة للإيقاف التلقائي بموجب البطاقة الحمراء المباشرة التي حصل عليها بكأس الملك.

وبحسب صحيفة الشرق الأوسط اللندنية، فإن تنفيذ عقوبة البطاقة الحمراء المباشرة في مسابقة كأس الملك يأتي وفقاً للفقرة 3 من المادة 17، وتنفيذ عقوبة الإيقاف في الدوري، وفقاً للفقرة 6 من المادة 18.

بعد غيابه عن مباراة فريقه أمام الدحيل القطري الأسبوع الماضي في الدوحة ضمن دوري أبطال آسيا، "عاد كريستيانو بعد الراحة التي طلبها من مدربه ومواطنه لويس كاسترو، بالطريقة الوحيدة التي يعرفها، وهي تسجيل الأهداف"، كما قالت صحيفة آس الإسبانية.

في جدة، وبما يشبه الرد "الفني" على مدربه المُقال نونو إشبيرتو سانتو، أفرغ النجم الفرنسي كريم بنزيمة ما في جعبته تهديفاً وتمريراً، فاستعاد بوصلته التهديفية، وأعاد التوازن من جديد إلى فريقه الاتحاد بـ"هاتريك"، زيّنه بـ"كعب ساحر" منحت "العميد" فوزه الأول منذ 21 أيلول-سبتمبر.

بعد ثلاثيته الأولى في الدوري، تجاوز كريم فترة سانتو، معتبرا أنها "من الماضي"، "كنا بحاجة لهذا الانتصار بعد خمس جولات من دون فوز، لذلك ستدعمنا هذه النتيجة في الفترة المقبلة وترفع معنوياتنا».

وكانت الأيام التي سبقت إقالة سانتو وتعيين المحلي حسن خليفة مدرباً، "حُبلى" بالتطورات في القلعة الاتحادية، عقب خسارة الفريق المفاجئة من القوة الجوية العراقي في دوري أبطال آسيا، إذ كشفت تقارير إعلامية عن نقاش حاد بين أفضل لاعب في العالم العام الماضي، ومدربه داخل غرفة تبديل الملابس.

وفيما كشفت صحيفة "آس" الإسبانية، وصحف سعودية محلية، عن اقتراب الاتحاد من التعاقد مع المدرب الإسباني جولين لوبيتيغي، اعتبرت "آس" أن "إقالة سانتو تُناسب كريم بنزيمة جيدًا».

وقالت "بدا القائد أكثر مرونة في الهجوم، ووضع الفريق على ظهره بتسجيله ثلاثية وتمريرة حاسمة تشبه "الروليت».

وجاء تدشين "نمور جدة" لهذه العودة القوية على حساب أبها، قبل شهر تماماً، من انطلاق بطولة كأس العالم للأندية، التي يحتضنها الاتحاد في جدة، بصفته بطلاً للدوري العام الماضي.

وعلى الرغم من اكتفائه بتعادل مخيب أمام ضمك، استغل الأهلي جدة خسارة التعاون، فتقدم إلى المركز الثالث، لكن ذلك لم يقِ مدربه الألماني ماتياس ياسله من الانتقادات الجماهيرية الحادة، ولا من ملاحظات الإدارة التي ستناقش معه نهجه الفني، مع منحه الثقة لقيادة المباراة المقبلة أمام الشباب، بحسب ما كشفت صحيفة الرياضية المحلية.

لم يتردد النجم الجزائري رياض محرز (32 عاماً) في التعبير عن استيائه من إهدار فريقه الفوز في مباراة وصفها "سهلة" أمام ضمك، "بدأنا بشكل جيد وتحكمنا في مباراة سهلة، وبعدها أعطيناهم الفرصة للعودة في الشوط الثاني، وهذا مخجل»!

وأضاف نجم مانشستر سيتي سابقا الذي ساهم في 12 هدفاً لفريقه بالدوري "كنا نستحق الفوز 3-0 أو 4-0، لكننا تراخينا قليلاً في الشوط الثاني وسمحنا لهم بالتعادل. من الصعب تقبل ذلك. إنه أمر محبط».

جيرونا يتشبّث بالصدارة.. وريال يكتسح فالنسيا بخماسية

واصل جيرونا، مفاجأة الموسم، انتفاضته وتشبث بالصدارة عندما قلب تخلفه أمام مضيفه رايو فايكانو إلى فوز 2-1 في المرحلة الثالثة عشرة من بطولة إسبانيا لكرة القدم.

في المقابل، عاد ريال مدريد إلى سكة الانتصارات محلياً بعد تعثّره سلباً أمام فايكانو نفسه في المرحلة الماضية، واكتسح ضيفه فالنسيا 5-0 ليعزز وصافته.

وفي المباراة الأولى، كان فريق العاصمة رايو فايكانو البادئ بالتسجيل عبر مهاجمه ألفارو غارسيا (5)، لكن الفريق الكاتالوني رد بهدف الأوكراني أرتيم دوفبيك (42) والبرازيلي سافيو (65).

ونجح جيرونا في قلب الطاولة على رايو فايكانو الذي كان أسدى له خدمة كبيرة في المرحلة الماضية عندما أسقط جاره ومضيفه ريال مدريد في فخ التعادل السلبي وحرمه من مشاركة النادي الكاتالوني في الصدارة.

وهو الفوز الحادي عشر لجيرونا هذا الموسم والخامس تواليا منذ سقوطه الوحيد حتى الآن هذا الموسم أمام ريال مدريد 0-3 في المرحلة الثامنة.

وعزز جيرونا موقعه في الصدارة برصيد 34 نقطة.

في المقابل، فشل رايو فايكانو في تحقيق الفوز في مبارياته الثلاث الاخيرة (تعادلان وخسارة) فتجمد رصيده عند 18 نقطة في المركز التاسع مؤقتا، علما أنه سيلاقي برشلونة حامل اللقب في المرحلة الرابعة عشرة عقب النافذة الدولية وتحديدا في 25 تشرين الثاني-نوفمبر الحالي.

ونجح غارسيا في منح التقدم لرايو فايكانو مستغلا كرة مرتدة من قدم زميله ايسي بالاسون عندما حاول لاعب الوسط الفنزويلي يانخل هيريرا تشتيتها فتهيأت أمامه داخل المنطقة فتابعها داخل المرمى (5).

وأبعد حارس المرمى الأرجنتيني باولو كاسانيغا تسديدة عكسية زاحفة لقائد رايو فايكانو أوسكار فالنتين من داخل المنطقة الى ركنية لم تثمر (8).

وأنقذ المدافع الفرنسي فلوريان لوجون مرماه من هدف محقق بإبعاده كرة بالمكعب للأوكراني أرتيم دوفبيك من باب المرمى فارتطمت بالقائم الايسر قبل أن يشتتها زميله الروماني أندري راسيو (22).

وأبعد حارس مرمى فايكانو الدولي المقدوني الشمالي ستولي ديميتريفسكي بصعوبة كرة قوية لإيفان مارتين من خارج المنطقة (38).

ونجح جيرونا في إدراك التعادل عندما توغل الأوكراني الآخر فيكتور تسيغانكوف من الجهة اليمنى ومرر كرة عرضية الى مواطنه دوفبيك الذي هيأها لنفسه وسددها بيسراه على يسار الحارس ديميتريفسكي (42).

وهو الهدف السابع لدوفبيك هذا الموسم فلحق بالثلاثي الفارو موراتا والفرنسي أنطوان غريزمان (أتلتيكو مدريد) وجيرارد مورينو (فياريال) الى المركز الثاني على لائحة الهدافين بفارق ثلاث أهداف خلف المتصدر نجم ريال مدريد الدولي الإنكليزي جود بيلينغهام.

وكاد دوفبيك يمنح التقدم للضيوف بتسديدة قوية من داخل المنطقة تصدى لها الحارس ديميتريفسكي (45+5).

وكان رايو فايكانو الافضل مطلع الشوط الثاني وكاد يهز الشباك مجددا عندما تلقى المدافع الاوروغوياني ألفونسو إسبينو كرة داخل المنطقة من الارجنتيني أوسكار تريخو فسددها قوية ابعدها مواطنه الحارس كاسانيغا الى ركنية (53).

وتابع كاسانيغا تألقه وأبعد بصعوبة تسديدة قوية زاحفة لبالاسون من خارج المنطقة الى ركنية (54).

وحرم القائم الايمن سيرخيو كاميو من اضافة الهدف الثاني برد كرته الرأسية من مسافة قريبة، ثم حرمت العارضة تريخو من تسديدة من داخل المنطقة (55).

ونجح سافيو في منح التقدم لجيرونا عندما استغل كرة مرتدة من الحارس ديميتريفسكي اثر تسديدة من مسافة قريبة لدوفبيك (65).

واكتسح ريال مدريد ضيفه فالنسيا بخماسية تناوب على تسجيلها داني كارفاخال (3)، البرازيلي فينيسيوس جونيور (42 و49)، ومواطنه رودريغو (50 و84)، فيما أحرز هوغو دورو (88) هدف الضيوف الوحيد.

وبهذا الانتصار يرفع ريال مدريد رصيده إلى 32 نقطة في المركز الثاني بفارق نقطتين عن جيرونا، أما فالنسيا فتجمد رصيده عند 18 نقطة في المركز التاسع.

وافتتح ريال التسجيل عندما أرسل الألماني توني كروس كرة طويلة باتجاه كارفاخال الذي بإتقان وسدد كرة رائعة من خارج منطقة الجزاء إلى يسار الحارس الجورجي جورجي ماماردشفيلي (3).

ونجح فينيسيوس في مضاعة النتيجة في الدقيقة 42، حيث تلقى تمريرة رائعة من رودريغو رائعة من الجهة اليمنى داخل المنطقة، فأكملها البرازيلي بصدره في المرمى.

ومع بداية الشوط الثاني، نجح فينيسيوس في إضافة الهدف الثالث (49) بعد تمريرة من رودريغو أيضاً، الذي أضاف الهدف الرابع بعد دقيقتين (50) والهدف الخامس في الدقيقة (84).

وقلّص دورو الفارق في الدقيقة 88 بعدما سدّد على الطائر في مرمى الحارس الأوكراني أندري لونين.

وفي مباراة اخرى، فاز ريال سوسييداد على مضيفه أليريا 3-1.

وسجّل أهداف سوسييداد كل من ميكيل أويارسابال (62) وكارلوس فرنانديس (90+1 ركلة جزاء) ومارتن زوبيمندي (90+5) فيما سجّل هدف اليريا سيرخيو أريباس (76).

ورفع سوسييداد رصيده إلى 22 نقطة في المركز السادس، اما اليريا فيحتل المركز الاخير بثلاث نقاط.

كما تعادل غرناطة مع ضيفه خيتافي 1-1، وكذلك لاس بالماس مع مضيفه أوساسونا بالنتيجة ذاتها.

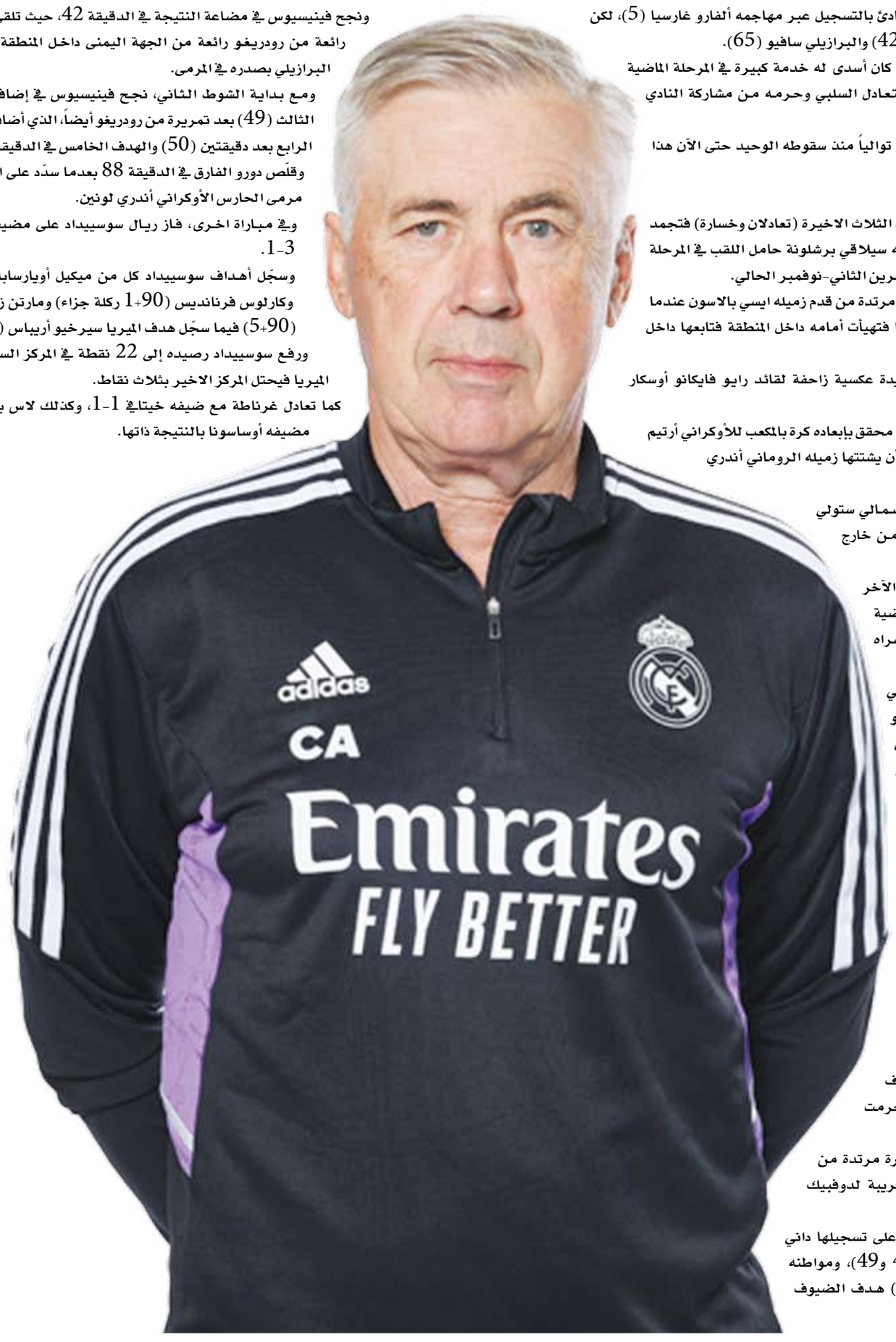

أنشيلوتي: هذه أفضل مباراة في الموسم

قال المدرب الإيطالي كارلو أنشيلوتي عقب فوز فريقه ريال مدريد الإسباني على فالنسيا في الدوري بخمسة أهداف لواحد، إن هذه أفضل مباراة للاعبين منذ بداية الموسم.

وقال أنشيلوتي: "كانت أفضل مباراة، فالنسيا لم يقدم أفضل مستوياته لأننا لعبنا مباراة جيدة جداً، كان بإمكاننا أن ندافع أفضل بقليل في أول ربع ساعة، لكن المباراة لاحقاً صارت مثالية».

وأضاف المدرب "لعبنا جيداً جداً في آخر ثلاث مباريات، افتقرنا إلى الدقة أمام رايو، لكن في المباراتين اللاحقتين كنا فريقاً كاملاً وصلباً ومضحياً وملتزماً».

وأثنى أنشيلوتي على لاعبيه البرازيليين فينيسيوس جونيور ورودريغو جويس، إذ سجل كل منهما ثنائية.

وقال المدرب: "قدما أفضل مستوياتهما، كانا في حاجة إلى الوقت لإظهار أفضل ما لديهما، ولعبا فعلاً في آخر مباراتين بجودة استثنائية، يمكن أن نقول فعلاً إنهما قد عادا».

وبخصوص جود بيلينغهام المصاب قال: "سيذهب مع إنجلترا لكنه سيعود سريعاً، لديه تمارين معينة لتقوية الكتف، وسينتظم على أدائها الأسبوع المقبل وبعد توقف المنتخبات سيعود».

وأثنى أنشيلوتي كذلك على أداء كامافينغا كمحور ارتكاز بديلًا لأوريلين تشواميني.

وقال: "يلعب كامافينغا جيداً في أي مركز تضعه فيه، إنه معتاد أكثر على اللعب كمحور، وفي هاتين المباراتين حين غاب تشواميني أظهر أفضل مستوياته».

رودريغو: قدمنا مباراة مثالية أمام فالنسيا

أكد مهاجم ريال مدريد، البرازيلي رودريغو جويس، أنهم قدموا "مباراة مثالية" خلال فوز "الملكي" 5-1 على فالنسيا، إذ استعاد قدرته التهديفية في الليغا، وفي البطولة التي لم يسجل بها منذ الجولة الأولى، والفضل في ذلك يعود إلى "التحلي بالهدوء».

وصرح اللاعب عقب المباراة "قدمنا مباراة مثالية أخرى، استرخينا قليلاً في النهاية وتعرضت شباكنا لهدف، لكنها كانت مباراة جيدة للغاية، على المستوى الشخصي، أنا سعيد للغاية بتسجيل هدفين والقيام بتمريرتين حاسمتين».

وحققت ثنائيتان لكل من فينيسيوس ورودريغو، علاوة على هدف لداني كارفاخال، أكبر فوز لريال مدريد هذا الموسم، وفي هذا الصدد قال اللاعب: "نحن في أفضل لحظاتنا، لم نبدأ بشكل جيد، لكننا عدنا مرة أخرى لنكون رودري وفيني اللذين يريد المشجعون رؤيتهما، علينا أن نواصل العمل للاستمرار على هذا المنوال، أشعر بالسعادة مثل المشجعين».

واعترف المهاجم البرازيلي، في تصريحاته لقناة ريال مدريد التليفزيونية، بأنه كان يفتقد إلى الهدوء بسبب فترة من ضعف الأداء وضع لها حداً في دوري أبطال أوروبا بتسجيله في المباراتين أمام سبورتنغ براغا، وتكرر ذلك أمام فالنسيا.

وتابع "مباراتي مثالية، إنني سعيد للغاية، من الجيد دائماً التسجيل، فعلت ذلك في دوري أبطال أوروبا وتكرار ذلك اليوم أمر جيد جداً، أريد دائماً المساهمة بالأهداف والتمريرات الحاسمة، اليوم فعلت ذلك وإنني سعيد للغاية».

وأضاف رودريغو "عليك دائماً أن تكون هادئاً وقبل ذلك كنت أفتقر إلى اللمسة النهائية، اليوم كنت هادئاً ولهذا السبب سارت الأمور بشكل جيد بالنسبة لي، نحن سعداء للغاية، كنا بحاجة إلى مباراة مثل هذه بها العديد من الأهداف. كان يوماً مثالياً ونأمل أن نستمر على هذا النهج في المباريات المقبلة».

زايد بن محمد بن زايد يتوّج الفائزين

22 فائزا يدوّنون أسماءهم في سجل أبطال جائزة أبوظبي العالمية للجوجيتسو 2023

• النيادي الشخصية الأكثر تأثيرا في الرياضة.. والجسمي سفيرا لرياضة الإنجازات

• الهاشمي: جائزة أبوظبي العالمية تقدير مثالي من عاصمة الجوجيتسو للإنجازات الفردية والمؤسسية محليا وعالميا في الرياضة

•• أبوظبي -الفجر:

حضر سمو الشيخ زايد بن محمد بن زايد آل نهيان حفل جائزة أبوظبي العالمية للجوجيتسو وكرّم الفائزين مع ختام فعاليات النسخة الـ15 من بطولة أبوظبي العالمية لمحترفي الجوجيتسو، التي أُقيمت تحت رعاية كريمة من سمو الشيخ خالد بن محمد بن زايد آل نهيان، ولي عهد أبوظبي رئيس المجلس التنفيذي لإمارة أبوظبي، في مبادلة أرينا بأبوظبي على مدى 10 أيام بمشاركة 7,000 لاعب ولاعبة من 127 دولة حول العالم.

وكرّمت جائزة أبوظبي العالمية للجوجيتسو الأبطال والأكاديميات الأعلى تصنيفا على المستويات المحلية والقارية والدولية الذين حصدوا الانجازات في رياضة الجوجيتسو خلال موسم 2023.

وحضر مراسم التتويج بجانب سمو الشيخ زايد بن محمد بن زايد آل نهيان، سعادة عبدالمنعم السيد محمد الهاشمي رئيس الاتحادين الإماراتي والآسيوي النائب الأول لرئيس الاتحاد الدولي للجوجيتسو، وسعادة محمد سالم الظاهري نائب رئيس اتحاد الإمارات للجوجيتسو، وسعادة فارس المطوع الأمين العام للجنة الأولمبية الوطنية، وسعادة عارف حمد العواني أمين عام مجلس أبوظبي الرياضي، وسعادة عيسى هلال الحزامي رئيس مجلس الشارقة الرياضي، وسعادة أحمد عبدالرحمن العويس رئيس نادي الشارقة لرياضات الدفاع عن النفس، وفهد علي الشامسي الأمين العام للاتحاد، وممثلو أكاديميات الجوجيتسو المحلية والعالمية وسفارات الدول المشاركة والرعاة والشركاء الاستراتيجيين لاتحاد الإمارات للجوجيتسو.

شكر واجب

وتقدّم سعادة عبدالمنعم السيد محمد الهاشمي رئيس الاتحادين الإماراتي والآسيوي، النائب الأول لرئيس الاتحاد الدولي للجوجيتسو بالشكر والامتنان إلى صاحب السمو الشيخ محمد بن زايد آل نهيان رئيس الدولة حفظه الله، على دعمه اللامحدود لمسيرة الرياضة والرياضيين، وسمو الشيخ خالد بن محمد بن زايد آل نهيان ولي عهد أبوظبي، رئيس المجلس التنفيذي للإمارة، على رعايته الكريمة لبطولة أبوظبي العالمية لمحترفي الجوجيتسو، وسمو الشيخ زايد بن محمد بن زايد آل نهيان على تشريفه لحفل جائزة أبوظبي العالمية للجوجيتسو وتتويج الفائزين مؤكدا أن ما تحقّق من إنجازات لرياضة الجوجيتسو الإماراتية لم يكن ليرى النور لولا الدعم اللامحدود من القيادة الرشيدة.

جائزة متفردة

وقال الهاشمي: " جائزة أبوظبي العالمية للجوجيتسو تسلط الضوء على أداء اللاعبين وإنجازاتهم وتصنيفهم على مدى موسم كامل، وبالتالي فهي تقيّم آلاف اللاعبين الذين يشاركون في البطولات التي ينظمها الاتحاد ورابطة أبوظبي لمحترفي الجوجيتسو خلال الموسم في مختلف عواصم العالم، والذين يبذلون أقصى طاقاتهم لاعتلاء منصات التتويج وتعزيز رصيدهم من النقاط التصنيفية التي تخولهم للظفر بإحدى فئات الجائزة.

تحد من نوع آخر

وأوضح الهاشمي أن الفوز بإحدى فئات الجائزة ليس سهل المنال، كون ذلك يتطلب من اللاعبين جهودا استثنائية، واستمرارية بالمشاركات في البطولات الدولية، وتحد حقيقي يقود إلى التفوق على مجموعة من أبرع المنافسين طوال موسم كامل، وعبر عدد من البطولات المحلية والقارية والعالمية، وقال: " نفخر بتقديم أفضل منصة لأبطال العالم، وفخرنا مضاعف بالتواجد اللافت لأبناء وبنات الوطن على منصة الجائزة، نظير ما قدموه خلال هذا الموسم الاستثنائي».

سفراء الرياضة

وشهد حفل جائزة أبوظبي العالمية للجوجيتسو تكريماً مميزاً لرائد الفضاء الاماراتي سلطان النيادي الذي نجح في كتابة فصل جديد من فصول الإنجازات التاريخية لدولة الإمارات ورياضة الجوجيتسو كأول رائد فضاء يمارس رياضة الجوجيتسو خلال مهمته الفضائية. ولم يدخر رائد الفضاء جهداً لابراز قيم الرياضة في تعزيز مهارات الانضباط والتركيز، والإعداد لمهمته التاريخية في استكشاف الفضاء، والتكيف مع مختلف الظروف وانعدام الجاذبية، ما شكّل مصدر إلهام للأبطال الذين ساروا على طريق النجاح وسعوا وراء المجد خلال عام كامل من التحديات والبطولات في مختلف أنحاء العالم.

وتسلّم النيادي درع أكثر شخصية مؤثرة في الجوجيتسو لعام 2023 ، تقديرا لدوره في الترويج لرياضة الجوجيتسو، وتسطيره إنجازاً استثنائياً يعكس دور الرياضة كحافز يلهم الرياضيين لخوض أبعاد وآفاق جديدة.

وقدّم النيادي إلى سمو الشيخ زايد بن محمد بن زايد آل نهيان هدية تذكارية عبارة عن حزام الجوجيتسو الخاص به والذي ارتداه أثناء ممارسته الجوجيتسو في الفضاء كعربون محبة وتقدير للقيادة الرشيدة على الدعم المتواصل لأبناء الوطن في رحلتهم لتحقيق الإنجازات الاستثنائية.

كما تم تقديم درع سفير رياضة الإنجازات إلى الفنان حسين الجسمي، الذي شكّل بأدائه مفاجأة حفل الافتتاح المبهر للنسخة الـ(15) من بطولة أبوظبي العالمية لمحترفي الجوجيتسو، حيث أنشد أوبريت "أبوظبي منبع البطولات" الذي تضمن أعذب الكلمات في حب القيادة ووطن الإنجازات، وحظى بتفاعل غير مسبوق من الجماهير لا سيما أنه أبرز الموروث التراثي المميز للإمارات وعاصمتها أبوظبي التي أصبحت أيقونة تجمع بين الأصالة والمعاصرة.

الأفضل محليا

وبدأت مراسم التتويج مع جائزة أفضل لاعب إماراتي لفئة الحزام البنفسجي وفاز بها البطل سعيد الكبيسي، وفازت اللاعبة ميثاء شريم بجائزة أفضل لاعبة إماراتية لنفس فئة الحزام.

وضمن الجوائز المحلية لفئة الحزام البني فاز اللاعب سلطان الحوسني بلقب أفضل لاعب إماراتي، في حين فازت اللاعبة وديمة اليافعي كأفضل لاعبة إماراتية للحزام البني/ الأسود.

وفاز بجائزة أفضل لاعب إماراتي للحزام الأسود لفئة الأساتذة، اللاعب هيثم حناوي، بينما ذهبت جائزة أفضل لاعب إماراتي لفئة الحزام الأسود في فئة المحترفين للاعب زايد الكثيري.

سيطرة إماراتية

وعلى صعيد جوائز الأكاديميات الأفضل محليا ودوليا، سيطرت أكاديمية (A.F.N.T) على جوائز الأندية والأكاديميات، حيث حققت جائزة أفضل نادي إماراتي للجوجيتسو، وجائزة أفضل أكاديمية دولية لفئة المحترفين، وجائزة أفضل أكاديمية دولية لفئة الأساتذة، بينما ذهبت جائزة أفضل أكاديمية دولية في فئة الناشئين إلى نادي الشارقة لرياضات الدفاع عن النفس، وكانت جائزة أفضل أكاديمية دولية لفئة الهواة من نصيب أكاديمية "غرايسي بارا إنترناشيونال».

الاتحاد الأفضل

وتقديرا للجهود التي قدّمها طوال الموسم الجاري وإسهاماته في تطوير اللعبة على مستوى القارة الآسيوية، استحق الاتحاد التايلاندي للجوجيتسو جائزة أفضل اتحاد آسيوي للجوجيتسو.

الأفضل دوليا

وعلى مستوى الجوائز الدولية لأفضل اللاعبين، فازت اللاعبة كاتويسيا ياسميرا دياز بجائزة أفضل لاعب جوجيتسو في القارة الأفريقية، وكانت جائزة أفضل لاعب من قارة أوقيانوسيا من نصيب اللاعبة نيكي لويد غريفيث، وذهبت جائزة أفضل لاعب أوروبي للاعبة ماجدالينا لوسكا، أما اللاعبة أليكسا يانس فقد فازت بجائزة أفضل لاعب من أمريكا الوسطى والشمالية، وفاز بجائزة أفضل لاعب من أمريكا الجنوبية اللاعبة إنغريد سوزا، وفاز اللاعب زايد الكثيري بجائزة أفضل لاعب آسيوي.

وعلى مستوى اللاعبين الأفضل على الاطلاق لعام 2023 فقد فاز اللاعب جيفرسون ألفيس جوتيو بجائزة أفضل لاعب صاعد، واللاعب تياجو ماركيز بجائزة أفضل لاعب من فئة الأساتذة، وذهبت جائزة أفضل لاعبة في الحزام بني - أسود إلى إنغريد سوزا، وفاز اللاعب ليوناردو ماريو بجائزة أفضل لاعب لفئة الحزام الأسود.

وتعليقا على فوزه بجائزة أفضل لاعب إماراتي بفئة الحزام البني قال سلطان الحوسني: " الحصول على هذه الجائزة القيّمة يمثل خير تقدير لمسيرتي في هذه الرياضة، وشهادة اعتز بها كثيرا، ولابد من الإشادة بالدعم الذي قدمه لي اتحاد الإمارات للجوجيتسو والزملاء والمدربون والأسرة.»

وأضاف: " أنا سعيد لأن العمل الشاق يؤتي ثماره، وهذا ما نتعلمه من هذه الرياضة التي تثبت لنا أن النجاح هو رحلة مستمرة من الاجتهاد والتطور والمثابرة.»

وقالت إنغريد سوزا التي حصدت جائزة أفضل لاعبة لعام 2023 عن فئة الحزام البني- الأسود: "أود أن أتقدم بخالص الشكر إلى أبوظبي، واتحاد الإمارات للجوجيتسو على هذا التكريم الذي يشكل لنا كلاعبين محترفين حافزا كبيرا لتقديم الأفضل والمواظبة على اكتساب مهرات جديدة ومواصلة التطور في الرياضة.»

جائزة الشيخة جواهر للتميز الرياضي تشيد بدور الرعاة والداعمين في نسختها الأولى

•• الشارقة-وام:

ثمن مجلس أمناء جائزة الشيخة جواهر القاسمي للتميز الرياضي الدور الذي تقوم به الجهات الراعية والداعمة للجائزة والجهود المبذولة في سبيل إنجاح النسخة الأولى منها وتحقيق أهدافها المنشودة.

وأعربت حنان المحمود عضو مجلس الأمناء مشرف لجنة التسويق والاتصال عن سعادتها بما حظيت به الجائزة من رعايات ودعم من مختلف الجهات والمؤسسات في دورتها الأولى، الأمر الذي يعكس مدى الاهتمام الكبير بالجائزة ورسالتها وأهدافها الرامية إلى دعم الرياضة والرياضيين من خلال تسليط الضوء على الإنجازات الرياضية الاستثنائية ودعم المواهب الشابة.

ووجهت المحمود الشكر والتقدير لهذه الجهات والمؤسسات على اهتمامها وحرصها على دعم ورعاية الجائزة منذ اليوم الأول للإعلان عنها، مشددة على أهمية الدور الذي تلعبه هذه الجهات في دعم ورعاية الأحداث والفعاليات الرياضية بالدولة وتوفير كافة السبل للمساهمة في تحقيق الأهداف من منطلق مسؤوليتهم المجتمعية وتحقيق التواصل والتفاعل والتماسك المجتمعي بين أفراد المجتمع.

وأكدت أن أحد الأهداف الإستراتيجية للجائزة هو تشجيع المؤسسات على المسؤولية المجتمعية لذا جاءت النتائج إيجابية من خلال تفاعل المؤسسات والشركات مع الجائزة ودعمهم ورعايتهم لفعالياتها. يذكر أن قائمة الرعاة والداعمين للجائزة تضم هيئة كهرباء ومياه وغاز الشارقة وهيئة الشارقة للإذاعة والتلفزيون وبلدية الشارقة الشريك الإستراتيجي اللوجستي وأرادا للتطوير العقاري وAudi – النابودة للسيارات وهيئة مطار الشارقة الدولي والشبكة الوطنية للاتصال والراعي البنكي الحصري بنك الشارقة وشركة الصرح للدعاية والإعلان وبرق الإمارات الإعلامية وتعاونية الشارقة ومجموعة بيئ وهيئة الإنماء التجاري والسياحي بالشارقة والعربية للطيران والمكتب الإعلامي لحكومة الشارقة وبيت الحكمة ونادي سيدات الشارقة.

تتويج مديرية التحريات بشرطة أبوظبي بطلاً للجوجيتسو

•• أبوظبي-وام:

فازت مديرية التحريات والتحقيقات الجنائية بالمركز الأول في البطولة الأولى للجوجيتسو ضمن بطولات درع مدير قطاع الأمن الجنائي في شرطة أبوظبي للموسم 2023-2024، والتي أقيمت في مركز تدريب الجوجيتسو والدفاع التكتيكي بمركز التربية الرياضية الشرطية.

وحازت مديرية شرطة العاصمة المركز الثاني بينما حصلت مديرية مكافحة المخدرات على المركز الثالث بالبطولة التي شملت مستويات (فئة الشباب والماستر) وتضمن كل مستوى 9 أوزان بمشاركة 82 لاعباً من مختلف مديريات وإدارات القطاع.

وتوج الفائزين العميد مسلم محمد العامري نائب مدير قطاع الأمن الجنائي، وأشاد بجهود اللجان التنظيمية وثمن دعم القيادة الشرطية وتحفيزها على ممارسة رياضة الجوجيتسو والدفاع التكتيكي والأنشطة الرياضية بشكل عام، مؤكداً أهمية هذه البطولات لرفع جاهزية منتسبي الشرطة للعمل الميداني ولما لها من دور كبير في غرس الثقة بالنفس.

بتوجيهات حمدان بن محمد

انطلاق الدورة الرابعة من «تحدي دبي للدراجات الهوائية» بمشاركة قياسية

•• دبي-وام:

بتوجيهات سمو الشيخ حمدان بن محمد بن راشد آل مكتوم ولي عهد دبي رئيس المجلس التنفيذي، بتحويل دبي إلى مدينة صديقة للدراجات الهوائية، وإبرازها كواحدة من أكثر المدن نشاطاً في العالم ووجهة مفضلة للعيش والعمل والزيارة، انطلقت صباح أمس الأحد منافسات الدورة الرابعة من "تحدي دبي للدراجات الهوائية" أحد أبرز فعاليات "تحدي دبي للياقة" برعاية مجموعة دي بي ورلد وبالتعاون مع هيئة الطرق والمواصلات في دبي، على مسارين مختلفين يمران بين أبرز وأشهر المعالم في دبي.

واستقطب الحدث مشاركة أكثر من 35،000 دراج من مختلف الأعمار من المواطنين والمقيمين والزوار وقطعوا معاً مسافة تزيد على 546،000 كم في تجربة مميزة بين أبرز وأشهر المعالم التي تتميز بها المدينة على شارع الشيخ زايد والذي تحول إلى مسار عملاق للدراجات الهوائية، مما عزز مكانة الفعالية كأكبر حدث مجتمعي لركوب الدراجات الهوائية في دبي والمنطقة.

وانطلق الدراجون في أجواء متميزة عبر مسارين، المسار الأول على شارع الشيخ زايد بطول 12 كم، والمسار الثاني العائلي بطول 4 كم في وسط المدينة مروراً ببعض المعالم الأكثر شهرة في دبي، بما في ذلك متحف المستقبل وقناة دبي المائية وبرج خليفة ودبي مول.

وقال أحمد الخاجة، المدير التنفيذي لمؤسسة دبي للمهرجانات والتجزئة، عن التحدي: "نحن فخورون بما حققناه في تحدي دبي للدراجات الهوائية، أكبر حدث مجتمعي لركوب الدراجات الهوائية في المنطقة، والذي يجمع الآلاف من السكان والزوار كل عام في عرض رائع للوحدة المجتمعية بهدف تعزيز الصحة الجماعية واللياقة البدنية. وهذا الصباح، حقق الحدث إنجازاً رائعاً، حيث عزز الشعور بالانتماء والرفقة بين المشاركين وهم يركبون دراجاتهم الهوائية عبر أشهر معالم دبي. وتعكس هذه المشاركة الكبيرة في تحدي دبي للدراجات الهوائية روح مجتمعنا والتزامه بنمط حياة أكثر صحة ونشاطاً. لقد ترك تحدي دبي للدراجات الهوائية أثراً لا يُمحى حقاً، يذكرنا بقوة العمل الجماعي في تشكيل مستقبل أكثر إشراقاً وصحة للجميع».

من جانبه، قال سعادة سعيد حارب، أمين عام مجلس دبي الرياضي: "بفضل توجيهات سمو الشيخ حمدان بن محمد بن راشد آل مكتوم، أكد تحدي دبي للدراجات الهوائية مجدداً على التزام دبي بتعزيز نمط الحياة الصحية لسكانها وزوارها وحرص القيادة الرشيدة على توفير بيئة رياضية صحية ومستدامة، وإتاحة الفرصة أمام كل مقيم وزائر في المدينة لممارسة الرياضة وأنشطة اللياقة البدنية المتنوعة وتحدي أنفسهم للوصول إلى أهداف أكثر إيجابية واعتماد أسلوب حياة أكثر نشاطاً، وقد أسعدتنا المشاركة الواسعة من مختلف الجنسيات والأعمار الذين حرصوا على التواجد منذ ساعات الصباح الأولى ليرسموا أجمل لوحة رياضية في أجمل شارع بدبي».

ومن أبرز الأحداث التي شهدها "تحدي دبي للدراجات الهوائية" هذا العام، مشاركة شرطة دبي في موكب سيارات رياضية فخمة قبل الفعالية، بالإضافة إلى مشاركة درّاجين على متن دراجات هوائية فريدة ومتميزة، مما أضفى أجواءً من المرح على هذا الحدث الجماهيري، إلى جانب مشاركة شخصيتي "مدهش" و"دانة" الشهيرتين في المسار العائلي. كما أظهر المشاركون إبداعهم وتميّزهم من خلال تزيين دراجاتهم باستخدام محطات التزيين مما عزز أجواء من البهجة والحيوية على المسار العائلي.

وأصبح "تحدي دبي للدراجات الهوائية" من أكثر الفعاليات الجماهيرية المرتقبة في جدول فعاليات مدينة دبي، لاعتماده لأسلوب حياة أكثر صحة ونشاطاً، ودوره في تعزيز شعور الانتماء للمجتمع والعمل الجماعي، كما يشجّع التحدي الأفراد من جميع الأعمار والقدرات على الاستمتاع بركوب الدراجات الهوائية واستكشاف معالم المدينة الشهيرة من منظور فريد.

كما يعزز الحدث التزام دبي بالترويج لركوب الدراجات الهوائية كوسيلة نقل مستدامة ويسهل الوصول إليها، في ظل بنية تحتية متطورة ومبادرات رائدة، تتيح الأولوية للتنقل المرن لسكانها وزوارها، والتقليل من استخدام المركبات والتشجيع على استخدام وسائل النقل البديلة الصديقة للبيئة.

تجدر الإشارة إلى أن "تحدي دبي للدراجات الهوائية" تنظّمه دائرة الاقتصاد والسياحة في دبي، ومجلس دبي الرياضي، ويقام برعاية مجموعة "دي بي ورلد"، و"أڤيف"، وتطبيق بلو، وهيئة الطرق والمواصلات في دبي، وإعمار، بالإضافة إلى الشركاء الرسميين: سن أند ساند سبورتس، ودبي الجنوب، وطيران الإمارات، وماي دبي، والشريك الإعلامي: شبكة الإذاعة العربية ARN؛ والشركاء الحكوميين: مؤسسة دبي لخدمات الإسعاف، وشرطة دبي، ولجنة تأمين الفعاليات.

الأبيض الأولمبي يواجه نظيره منتخب طاجيكستان ودياً غداً

•• الشارقة-الفجر

يخوض منتخبنا الوطني الأولمبي لكرة القدم تحت 23 سنة مباراة ودية أمام نظيره منتخب طاجيكستان، المقرر يوم غد الثلاثاء على استاد نادي الحمرية، ضمن محطة إعداده الأولى لنهائيات كأس آسيا "قطر 2024".

ويؤدي الأبيض الأولمبي تدريباته اليومية في معسكره الداخلي الحالي في إمارة عجمان تحت قيادة المدرب الإسباني دينيس سيلفا وجهازه الفني المساعد، وبمشاركة 26 لاعبا هم: أحمد محمود، مبارك بني زامة، أحمد فوزي، عبدالله العطاس (الجزيرة) عبدالله الرئيسي (عجمان) فهد بدر (الإمارات) عبدالله الحمادي (يونايتد) منصور الشامسي (العين) علي عبدالعزيز، عبدالله عباس، مايد الطنيجي (النصر) عبدالله أحمد، منصور المنهالي، راشد عصام (الوحدة) خميس المنصوري (بني ياس) حمدان حميد (شباب الأهلي) حمدان العامري، محمد المازمي، سلطان البدواوي، خالد الأصبحي (حتا) حمد المقبالي، محمد سالم (الفجيرة) ياسر حسن، وليد المحرزي (اتحاد كلباء) خالد توحيد، ضاري فهد (الشارقة).

بالميراس ينفرد بصدارة الدوري البرازيلي

انفرد بالميراس بصدارة الدوري البرازيلي لكرة القدم مؤقتاً بعدما تغلب على ضيفه إنترناسيونال بثلاثية نظيفة ضمن الجولة الـ34 من البطولة.

حملت ثلاثية بالميراس في المباراة التي أقيمت مساء السبت بالتوقيت المحلي توقيع زي رافائيل (ق38) وإندريك، البالغ من العمر 17 عاماً والذي سينضم إلى ريال مدريد العام المقبل (ق59) ورونيلسون (ق88).

وبهذا الفوز رفع بالميراس رصيده إلى 62 نقطة منفرداً بصدارة البطولة مؤقتاً، حيث يتقدم بثلاث نقاط على بوتافوجو الذي لم يخض بعد مباراته بالجولة.

أما إنترناسيونال فتجمد رصيده عند 43 نقطة في المرتبة الـ12.

وانتهى كلاسيكو فريقي فلامنجو وبطل ليبرتادوريس فلومينينزي بالتعادل 1-1 في ملعب "ماراكانا" وحل الأول في المركز الخامس بـ57 نقطة والثاني في المرتبة الثامنة بـ47 نقطة.

تقدم فلامنجو أولا عبر الأوروجوائي جورجان دي أراسكايتا (ق45+2) ثم أدرك فلومينينزي التعادل بهدف للكولومبي يوني جونزاليس (ق62).

وفي مستهل الجولة السبت فاز كوريتيبا على ضيفه كروزيرو بهدف نظيف في مباراة توقفت 25 دقيقة بسبب اكتساح جماهير الفريقين للملعب ووقوع اشتباكات فيما بينها.

إصابة النجمة الأمريكية رابينو في «ليلة الوداع»

انتهت المشاركة الأخيرة للنجمة المخضرمة ميغان رابينو في ملاعب كرة القدم بعد ثلاث دقائق من بدايتها خلال مشاركتها مع فريقها أو إل ريجن في نهائي الدوري الأمريكي للسيدات.

وتعرضت رابينو للإصابة في الساق اليسرى بعد مضي ثلاث دقائق فقط من بداية المباراة التي خسرها فريقها أمام نيو غوثام 1-2 اليوم الأحد.

وخلال فعاليات الشوط الثاني شوهدت رابينو وهي ترتدي حذاء طبياً وتسير على عكازين.

وأشارت وسائل إعلام أمريكية إلى أن هناك اشتباهاً في إصابة رابينو في وتر أخيل، وهو الأمر الذي تسبب في حرمانها من الفوز بلقب أول بطولة كبرى على مستوى الأندية.

ولم يسبق لرابينو الفوز بلقب بطولة كبرى على مستوى الأندية، رغم إنجازاتها الحافلة في ملاعب كرة القدم، حيث توجت بلقب كأس العالم مع منتخب أمريكا مرتين في 2015 و2019 والميدالية الذهبية في أولمبياد لندن 2012 والميدالية البرونزية في أولمبياد طوكيو 2020.

وسجلت رابينو 63 هدفاً للمنتخب الأمريكي خلال مسيرة دولية استمرت 17 عاماً.

لكنها فقدت فرصة التتويج بلقب كأس العالم للمرة الثالثة عندما أهدرت ضربة جزاء في المباراة التي خسرها المنتخب الأمريكي أمام نظيره السويدي بضربات الجزاء الترجيحية في دور الـ16 من كأس العالم 2023 لكرة القدم للسيدات.

« بن دري» يتوج بكأس بطولة «بيريدون» باكورة موسم نادي دبي للبولو والفروسية

•• دبي – الفجر:

توج فريق بن دري للبولو بكاس بطولة " بيريدون " للبولو والتي مثلت باكورة موسم نادي دبي للبولو والفروسية التابع لمجموعة إعمار العقارية، جاء ذلك عقب فوز فريق بن دري بقيادة خالد حميد بن دري ومعه راشد الفلاحي وفاليري فان ومارتين روزندال على فريق بنجاش بقيادة حيدر بنجاش بختام المباراة النهائية للبطولة بنتيجة ستة أهداف مقابل خمسة أهداف، ليحتل فريق بنجاش بالمركز الثاني بختام البطولة التي شهدت مشاركة أربع فرق ضمت العديد من نجوم اللعبة المحلين والأجانب واحتضنها ونظمها نادي دبي للبولو والفروسية بشراكته الحصرية لموسم البولو بالنادي مع "بيريدون القابضة».

المركز الثالث

وسبق المباراة الختامية مباراة لتحديد المركزين الثالث والرابع جمعت بين فريقي "بهنسالي" بقيادة ريشي بهنسالي مع فريق "دي اند دي" للبولو بقيادة دانيلي مينا والتي حسمها فريق بهنسالي بنتيجة خمسة أهداف مقابل اربعة أهداف ليحرز فريق بهنسالي المركز الثالث وفريق دي اند دي رابعاً. كما أقيمت مباراة بين أعضاء النادين من اللاعبين الواعدين الأشبال وانتهت بفوز فريق تشيرون على فريق ستيلفيو بنتيجة ثلاثة أهداف مقابل هدف.

فوز مستحق

لم تخلو المباراة الختامية من الإثارة والتحدي طوال أشواطها الأربعة والتي شكلت مسك ختام البطولة ودانت أفضلية اللعبة والنتيجة لصالح فريق بنجاش في الشوط الأول والذي نجح بالتقدم بنهايته بهدفين مقابل هدف لفريق بن دبي، ونشط فريق بن دري في الشوط الثاني ونجح في ادراك التعادل بنهاية الشوط الثاني 2/2 واستمر اللعب سجالاً بين الفريقين في الشوط الثالث والذي شهد تسجيل هدف لكل فريق 3/3.

وشهد الشوط الرابع غزارة في الأهداف فرض من خلالها فريق بن دري التقدم بتسجيله ثلاثة أهداف عن طريق خالد بن دري وراشد الفلاحي وفاليري بهدف لكل لاعب مقابل هدفين لفريق بنجاش عن طريق حيدر بنجاش وعبدالله ديكو، ليعلن فريق بن دري بطلاً لباكورة بطولات موسم النادي بنتيجة ستة أهداف مقابل خمسة أهداف لفريق بنجاش.

حفل الختام

وأحسنت إدارة النادي بقيادة السيدة ليزا ماثيوز، المدير العام للنادي بإخراج حفل الختام والتتويج بصورته المثلى حيث قاموا الى جانب السيد ميشيل بيريدون رئيس مجلس إدارة مجموعة "بيريدون" الراعية الرسمية للبطولة، بتتويج فريقي صغار البولو من أعضاء النادي الذي قدموا مباراة قبل انطلاق المباراة الختامية وفريق بهنسالي الثالث وفريق بنجاش الوصيف وفريق بن دري البطل بالكؤوس والهدايا التذكارية وسط حضور كبير من أولياء الأمور وعشاق رياضة البولو.

تظاهرة ناجحة في شواطئ دبي

(زلزال 217) بطل سباق الشراعية المحلية 43 قدما

(الطف 70) يحل وصيفا و(سهم 170) في المركز الثالث

•• دبي –الفجر:

توج طاقم القارب (زلزال 217) لمالكه الشيخ زايد بن حمدان بن زايد آل نهيان وبقيادة النوخذة مروان عبدالله المرزوقي بطلا لسباق دبي للقوارب الشراعية المحلية 43 قدما (الجولة الثانية والختامية من بطولة الموسم 2023-2024) والذي جرت أحداثه أمس الأول السبت في شواطئ لؤلؤة الخليج.

ونجح طاقم القارب (الطف 70) لمالكه محمد راشد الرميثي وبقيادة النوخذة يوسف أحمد محمد الحمادي في الوصل ثانيا واحتلال مركز الوصيف بينما نال طاقم القارب (سهم 170) لمالكه عبدالله إبراهيم عبدالله الحمادي وبقيادة النوخذة أحمد يوسف سالم الحمادي المركز الثالث.

وحقق السباق الذي نظمه نادي دبي الدولي للرياضات البحرية ضمن روزنامة الموسم الرياضي البحري 2023-2024 نجاحا كبيرا تمثل في المشاركة الكبيرة من خلال 80 قاربا إصطفت جميعها في عمق مياه الخليج وأبحرت مع نقطة البداية قبالة جزر دبي نحو خط النهاية اما فنقد برج العرب في شواطئ جميرا لمسافة زادت عن 14 ميلا بحريا قطعها المشاركون في توقيت مثالي وزمن جيد.

وشهد السباق تحولات عدة في مراحله المختلفة حيث تبودلت أدوار الصدارة في البداية كان الفارق بدأ يتضح مع مراحل الحسم حيث تصدر القارب زلزال 217 المشهد مع مطاردة ساخنة من باقي القوارب المشاركة واحتدمت المنافسة عند الاقتراب من الأمتار الأخيرة والتي استدعت استخدام مهارة (الخايور) للوصول الى خط النهاية لينهي زلزال 217 في المركز الاول متفوقا على القاربين (الطف 70) و(سهم 170) صاحبي المركزين الثاني والثالث.

وعقب نهاية السباق قام خالد خميس بن دسمال عضو مجلس ادارة نادي دبي الدولي للرياضات البحرية ومحمد عبدالله حارب الفلاحي المدير التنفيذي ومحمد سيف المري مشرف عام السباق بتسليم كؤوس التفوق لأطقم القوارب الحاصلة على المراكز الثلاثة الأولى نواخذة وبحارة القوارب (زلزال 217) و(الطف 70) و(سهم 170) .

وحرص خالد خميس بن دسمال عضو مجلس إدارة نادي دبي الدولي للرياضات البحرية على تقديم التهنئة لأصحاب المراكز الثلاثة الأولى ولجميع المشاركين بنجاح الحدث مشيدا بدور اللجنة المنظمة وتعاون الشركاء من الدوائر الحكومية والمؤسسات الوطنية.

وقال بن دسمال أن السباق سجل نقاطا إيجابية عديدة من بينها الحضور والمشاركة الكبيرة من قبل الملاك والنواخذة والبحارة مما يعكس المكانة المتميزة التي تحتلها السباقات المحلية التراثية وما يلفت الأنظار حقيقة في ذلك مشاركة بارزة للشباب والناشئين مما يؤكد وصول الرسالة للأجيال بالمحافظة على إرث الآباء والاجداد.

217

عبر مروان عبدالله المرزوقي نوخذة القارب زلزال 217 عن سعادتهم لتفوق الطاقم خلال السباق موجها الشكر والتقدير لمالك الفريق الشيخ زايد بن حمدان بن زايد آل نهيان على الدعم والتشجيع ومشيدا بقرارات اللجنة المنظمة في إختيار مكان ومسار السباق مما ساعد على وصول جميع القوارب والتي سجلت حضورها في الحدث بسلام الى خط النهاية.

النتائج:

1- زلزال 217 النوخذة مروان عبدالله المرزوقي
2- (الطف 70) النوخذة يوسف أحمد محمد الحمادي
3- (سهم 170) النوخذة أحمد يوسف سالم الحمادي

كليفلاند يجدد فوزه على ووريرز وخسارة جديدة لميلووكي باكس

جدد كليفلاند كافالييرز فوزه على غولدن ستايت ووريرز وتغلب عليه 118-110 في دوري كرة السلة الاميركية للمحترفين في مواجهة طغت عليها الخشونة ما تسبب بطرد نجم الخاسر درايموند غرين بعد ارتكابه خطأ فنيا في الربع الثالث هو الثاني له في المباراة، في حين مني ميلووكي باكس بطل عام 2021 بخسارة ثانية تواليا على الرغم من تألق جديد لنجمه اليوناني يانيس انتيتوكونمبو.

وكان كليفلاند فاز في المواجهة بين الفريقين على ارضه قبل 5 ايام بنتيجة 115-104 في اوهايو.

ولم يتمكن رفاق نجم غولدن ستايت ستيفن كوري بالتالي من الثأر على ارضهم في ولاية كاليفورنيا وتعرضوا لهزيمتهم الرابعة في 10 مباريات هذا الموسم. بيد ان كوري نجح على الصعيد الشخصي بتسجيله 30 نقطة في المباراة ليتخطى حاجز الـ22 الف نقطة خلال مسيرته ويصبح بالتالي اللاعب رقم 36 يحقق هذا الانجاز في تاريخ الدوري الاميركي.

في المقابل نجح 6 لاعبين من كليفلاند في تخطي حاجز الـ10 نقاط وكان الافضل تسجيلا بينهم كاريس لوفير (22 نقطة) ودونوفان ميتشل (21).

ووقعت حادثة طرد درايموند غرين في الربع الثالث اثر اشتباك مع دونوفان ميتشل.

وعلى الرغم من تدخل لاعبي الطرفين لوقف تدهور الامور بين اللاعبين وبعد متابعة اللعب لبضعة ثوان، قرر الحكم بعد مراجعة الفيديو طرد غرين الذي تبين انه وجه لكمة الى وجه ميتشل. اثار هذا الامر غضب مدرب ووريرز ستيف كير الذي قال "لم اكن اعلم أنه بامكان الحكم اتخاذ قرار بهذا الشأن بعد مفعول رجعي. انه امر غريب جدا". ومني ميلووكي باكس بخسارة جديدة وكانت امام اورلاندو ماجيك 97-112 على الرغم من تسجيل نجم الاول اليوناني يانيس انتيتوكونمبو 35 نقطة ونجاحه في 10 متابعات و7 تمريرات حاسمة.

وبنى اولارندو فوزه من خلال تقديمه عرضا قويا في الشوط الاول سجل خلاله 65 نقطة. ووضع اورلاندو بالتالي حدا لـ14 هزيمة تواليا امام ميلووكي.

وكان يانيس سجل 54 نقطة قبل يومين خلال خسارة فريقه امام انديانا بايسرز. وعلق مدرب باكس ادريان غريفين على خسارة فريقه الثانية تواليا بقوله "يتعين علينا القيام بعمل افضل دفاعيا وجماعيا، مساعدة بعضنا البعض لسد الثغرات وتصعيب مهمة الفريق المنافس».

في المقابل، كان باولو بانشيرو افضل مسجل في صفوف الفائز مع 26 نقطة و12 متابعة، واضاف زميله فرانتس فاغنر 24 نقطة.

وحقق بوسطن سلتيكس فوزا سهلا على تورونتو رابتورز 117-94 بفضل تألق الثنائي جايسون تايتوم وجايلين براون اللذين سجلا 56 نقطة للفائز (27 للأول و29 للثاني)، واضاف اللاتفي كريستابس بورزينغيس 21 نقطة و7 متابعات للفائز ايضا. في المقابل كان الكاميروني باسكال سياكام افضل مسجل في صفوف تورونتو مع 17 نقطة.

ويملك سلتيكس ثاني افضل سجل حتى الان هذا الموسم حيث رفع رصيده الى 7 انتصارات مقابل خسارتين، اما الفريق صاحب افضل سجل حتى الان فهو فيلادلفيا سفنتي سيكسرز مع 7 انتصارات مقابل هزيمة واحدة.

وفي مباراة اخرى، تغلب ميامي هيت على اتلانتا هوكس 117-109.

محاكم دبي
محاكم دبي الابتدائية
DUBAI COURTS
حكومة دبي
GOVERNMENT OF DUBAI

الفجر
العدد ١٣٩٩٩ بتاريخ ٢٠٢٣/١١/١٣
70197
اعلان وتكليف بالوفاء بالنشر
في التنفيذ رقم ٧٦٢١/٢٠٢٣/٢٥٣ تنفيذ شيكات
المنظورة في: دائرة التنفيذ الخامسة رقم ١٨٧
موضوع التنفيذ : المطالبة بقيمة الشيك المرتجع رقم ٠١٣١٣٨ بقيمة (١٦٥,٧٤٢,٥٠) درهم .
طالب التنفيذ : شركة اوتيس - ذات مسؤولية محدودة
عنوانه: الامارات - امارة دبي - بردبي - البرشاء هايتس - شارع الشيخ زايد اتجاه دبي - بجوار محطة مترو مدينة دبي للانترنت - بناية ذا وان تاور - الطابق رقم ٣٧ - رقم مكاني: ١٥٨٣٧٧٧٤٥٢ - ٩٧١٤٤١٩٩١٠٠ - ويمثله: محمود حسين علي أحمد
المطلوب إعلانهما : ١- جلوبال جرين بريدج للمقاولات ذ.م.م ٢- كيشاف بريمشاند تاهيلرماني - صفتهما : منفذ ضدهما
موضوع الإعلان : قد أقام عليك الدعوى التنفيذية المذكورة اعلاه والزامك بدفع المبلغ المنفذ به وقدره (١٦٩٢٥٢,٥) درهم الى طالب التنفيذ أو خزينة المحكمة ، وعليه فان المحكمة ستباشر الاجراءات التنفيذية بحقكم في حالة عدم الالتزام بالقرار المذكور خلال (7) أيام من تاريخ نشر هذا الاعلان.
رئيس الشعبة

محاكم دبي
محكمة الاستئناف
DUBAI COURTS
حكومة دبي
GOVERNMENT OF DUBAI

الفجر
العدد ١٣٩٩٩ بتاريخ ٢٠٢٣/١١/١٣
70392
مذكرة اعلان بالنشر (إستئناف)
في الاستئناف رقم: ٤٦٦/٢٠٢٣/٣٦١ استئناف أمر أداء
المنظورة في: دائرة الاستئناف التجارية الثانية - رقم ٨٥
موضوع الاستئناف : استئناف الحكم الصادر في الدعوى رقم ٢٠٠٠/٢٠٢٣ امر اداء والرسوم والمصاريف والاتعاب .
المستأنف: مارس للخدمات الاعلامية ش.ذ.م.م عنوانه : الامارات - امارة الشارقة الخان - شارع كورنيش الخان - بجانب مصرف الشارقة الاسلامي - برج اساس - طابق الخامس - شقة ٥٠٤ - هاتف : ٠٦٥٦٥٩٥٠٠ - ٠٥٠٩٤٢١٢٧٤ - admin@bineiduae.com
ويمثله : عبدالكريم أحمد عبدالله عيد
المطلوب إعلانه : ١- ميديا سكويرد منطقة حرة ذ.م.م - صفته : مستأنف ضده
موضوع الإعلان : نبلغكم بقيد المستأنف بقيد القضية المذكورة اعلاه لاستئناف الحكم الصادر في أمر الأداء المقيد من قبلكم . وحددت لها جلسة يوم الاربعاء الموافق ٢٠٢٣/١١/١٥ الساعة ١٠,٠٠ ص بقاعة التقاضي عن بعد ، وعليه يقتضى حضوركم او من يمثلكم قانونيا وفي حالة تخلفكم ستجري محاكمتكم غيابيا.
رئيس القسم

فارنك تكرم أفضل الموردين المستدامين لدى الشركة

كرمت شركة فارنك الرائدة في مجال إدارة المرافق الذكية والخضراء والتي يوجد مقرها الرئيسي في دولة الإمارات العربية المتحدة، اثنين من كبار الموردين لديها لالتزامهما بالاستدامة والبيئة النظيفة.

حازت كل من شركة شندلر مينا، التي يقع مقرها الرئيسي في دبي والتي تقوم بتصنيع وتركيب وصيانة وتحديث حلول التنقل للمباني في جميع أنحاء المنطقة، وشركة إنفيروسيرف التي يقع مقرها في الإمارات العربية المتحدة، المركز المتكامل الوحيد لإعادة تدوير النفايات في الشرق الأوسط وأفريقيا، على جائزة الاستدامة لعام 2023 والتي تم تسليمها من قبل ماركوس أوبرلين، الرئيس التنفيذي لشركة فارنك ومنى النهدي، رئيس قسم الاستدامة والاستشارات لدى الشركة وميرا هاشم، مدير المشتريات لدى الشركة ضمن حفل جوائز تم انعقاده في مكاتب شركة فارنك.

مليونير جديد يفوز بـ 20 مليون درهم في سحوبات «محظوظ سبت الملايين» رقم 154

Tier	No. of Balls Matched	Prize Per Winner	Number of Winners
1	5/5	AED 20,000,000	1
2	4/5	AED 2,000	75
3	3/5	AED 55	2,681
4	2/5	Free Line	26,461
5	1/5	AED 5 Credit	103,827
Triple 100	Guaranteed Raffle	AED 100,000	3

7 24 9 33 17

في أعقاب التغييرات التي تم إدخالها على هيكلة جوائزه مؤخراً، والتي تهدف إلى مضاعفة عدد الفائزين في كل سحب، أوفى محظوظ سحب الملايين، السحب الأسبوعي الرائد في دولة الإمارات العربية المتحدة، والذي قدم منذ إطلاق عملياته الجوائز النقدية الأكبر والأكثر انتظاماً، بوعده في السحوبات التي تحمل الرقم 154، والتي أسفرت عن فوز أحد سعداء الحظ بالجائزة الكبرى التي تبلغ قيمتها 20 مليون درهم.

وتعزيزاً لمكانته الرائدة بوصفه السحب الأكثر سخاءً وموثوقية في المنطقة، قدم محظوظ سبت

مجموعة تيكوم تنظم مبادرة معا نمشي 2023 الخيرية

تنظم مجموعة تيكوم النسخة الرابعة من مبادرة معاً نمشي WeWak الهادفة إلى إشراك جميع أفراد المجتمع في فعالية خيرية سنوية للمشي، وذلك بالتعاون مع مركز دبي للتوحّد يوم السبت 18 نوفمبر.

وتهدف المبادرة التي ستقام هذا العام في مجمع دبي للعلوم التابع لمجموعة تيكوم، إلى التوعية باضطراب طيف التوحّد وجمع التبرّعات للأطفال المصابين به، حيث سيتم تقديم كامل ريع التبرعات التي سيتم جمعها إلى مركز دبي للتوحّد، وذلك دعماً لرسالته وجهوده الهادفة إلى استمرار تقديم الخدمات المتخصصة للأطفال المصابين بالتوحد بما يتوافق مع أفضل المعايير العالمية.

ومن الجدير بالذكر بأن اضطراب طيف التوحّد هو اضطراب في النمو يؤثر على ما يقدّر بنحو 1 من كلّ 36 طفل وفقاً لآخر إحصائيات مركز التحكم بالأمراض في الولايات المتحدة الأمريكية.

ويمكن لكافة أفراد المجتمع وممثلي الشركات والمؤسسات الاجتماعية المشاركة في مبادرة معاً نمشي من خلال التسجيل عبر موقع المبادرة .WeWalk ae، حيث سيتمكن المشاركون في نسخة هذا العام من المشي، الهرولة أو الركض لمسافة تبلغ 3.5 كم، بالإضافة إلى قضاء أوقات ممتعة مع جميع أفراد العائلة من خلال توليفة الأنشطة والفعاليات المبتكرة المصاحبة للمبادرة.

وفي هذه المناسبة، قالت هيف زمزم، النائب الأول لرئيس مجموعة تيكوم – التخطيط الإستراتيجي والتسويق: تأسست مجموعة تيكوم بهدف بناء مجتمعات مزدهرة تنبض بالحياة وتمكين أفرادها على مختلف الأصعدة. وينعكس هذا الالتزام من خلال بيئة الأعمال والحلول والخدمات المبتكرة التي تقدّمها مجمّعات الأعمال العشرة التابعة للمجموعة، ونلمسه أيضاً على القدر نفسه من الاهتمام في مبادرة معاً نمشي.

فقد أصبحت هذه المبادرة جزءاً رئيسياً من الجهود التي تبذلها المجموعة للارتقاء بالمجتمع وشدّ أواصره، عبر مشاركة أفراد من مختلف القطاعات والخلفيات في فعالية ذات أهداف سامية لتحقيق أثر إيجابي مستدام. نسعى من خلال التعاون مع مركز دبي للتوحّد هذا العام إلى التوعية باضطراب التوحّد وجمع التبرّعات، بما يسهم في تعزيز مكانة دبي مركزاً رائداً على مُستوى العالم في مجال تقديم برامج التربية الخاصّة والخدمات العلاجيّة المُتخصّصة للأفراد الذين تم تشخيصُهم باضطراب طيف التوحُّد.

نادي الذيد ينظم زيارة للاعبيه إلى معرض الشارقة الدولي للكتاب

نظم نادي الذيد الثقافي الرياضي زيارة للاعبي و أبناء المجتمع و منتسبي النادي لمعرض الشارقة الدولي للكتاب والتي تأتي هذه الزيارة ضمن جهود النادي لتعزيز الجانب الثقافي بين أفراد المجتمع بحضور راشد عبد الله بن هويدن الكتبي أمين السر بنادي الذيد . تضمنت الزيارة التجول في أروقة المعرض والاطلاع على أحدث الإصدارات والمنشورات ومن أبرز ما اطلع عليه المشاركون منشورات القاسمي وتأتي هذه الزيارة ضمن اهتمام النادي بالجانب الثقافي.

«تاليس» تعين عبد الحفيظ موردي رئيساً تنفيذياً لها في الإمارات

قامت شركة تاليس، الشركة الرائدة عالمياً في قطاعات الدفاع والأمن، والملاحة الجوية والفضاء، والهوية الرقمية والأمن، بتعيين عبد الحفيظ موردي رئيساً تنفيذياً لأعمالها في دولة الإمارات، ورئيساً تنفيذياً لشركة تاليس الإمارات للتقنيات TET. وبهذه الصفة، يستمر أيضاً في منصبه مديراً قطرياً لشركة تاليس في العراق.

استناداً إلى أكثر من أربعة عقود من الشراكات الراسخة مع الجهات الحكومية والقطاع الخاص، سينصب تركيز موردي الرئيسي على توسيع نطاق الأعمال التكنولوجية للشركة في دولة الإمارات العربية المتحدة، ولا سيما من خلال تطوير شركة تاليس الإمارات للتقنيات TET.

إي وينجز تنضم لحملة تبرع بجهازك التي أطلقتها المدرسة الرقمية

أعلنت شركة إي وينجز عن مساهمتها في حملة تبرع بجهازك Donate Your Own Device-DYOD التي أطلقتها المدرسة الرقمية، إحدى مبادرات مؤسسة مبادرات محمد بن راشد آل مكتوم العالمية. وضمن إطار هذه الحملة، دعت إي وينجز منسوبيها وشركاءها للتبرع بأجهزتهم الإلكترونية المستعملة في محاولة تهدف إلى دفع عجلة التعليم، فضلاً عن تقليل النفايات الإلكترونية، وتعزيز الاستدامة وكذلك إمكانية إعادة استخدام الأجهزة الرقمية التي تعمل بشكل جيد.

وكجزء من الحملة، تبرعت إي وينجز بـ 150 جهاز هاتف و15 لوحة مفاتيح وعدداً من الأجهزة الإلكترونية الأخرى بما في ذلك أجهزة توجيه الإنترنت وسماعات الرأس والأجهزة اللوحية.

كلايم جزيرة ياس أبوظبي يحتفي بالذكرى السنوية الرابعة على افتتاحه

استضاف كلايم جزيرة ياس أبوظبي، مرفق الترفيه الرياضي والمغامرات الداخلية الأبرز في دولة الإمارات، فعالية خاصة الثلاثاء الماضي بمناسبة الذكرى السنوية الرابعة على افتتاحه، حيث تميزت بباقة من الأنشطة والتجارب المتنوعة، وشهدت مشاركة شخصيات شهيرة مثل المغامرة نايلة البلوشي والمغامر سعيد المعمري، أول إماراتيان ينجحان في تسلق قمة إيفرست الأعلى في العالم. واستضافت الفعالية الطفل عبدالرحمن البالغ من العمر 8 سنوات من مؤسسة تحقيق أمنية، والذي مارس هوايته في التحليق داخل النفق الهوائي المميز في كلايم جزيرة ياس أبوظبي.

خيارات ترفيهية متنوعة: شهدت الفعالية تنظيم العديد من الفقرات الترفيهية مثل فقرة الساحر الذي قدم أجمل حركات الخفة والفكاهة، بالإضافة إلى فعالية دولاب الحظ التي تخللها العديد من الجوائز، وخيارات الطعام والشراب الشهية.

عرض مذهل في الهواء: قامت مجموعة ضمت عشرة من أشهر متخصصي القفز الداخلي الحر أمثال رافائيل شويجر، وفابيان رامسير، وداني جاليجو بريتو، وديف هيندمان، ودانييل جاليس، بإبهار الضيوف بعرض حماسي قوي للقفز الداخلي الحر.

تجارب القفر الحر الداخلي المميزة: أذهلت بطلة القفز الحر الداخلي البولندية مايا كوتشينسكايا الحضور بمهاراتها وحركاتها الأكروباتية في عرض حماسي للتسلق الداخلي.

766 ألفا مساعدات رأس الخيمة الخيرية في شهرين

بدعم من بنك دبي الإسلامي أقرت لجنة المساعدات في مؤسسة رأس الخيمة للأعمال الخيرية خلال شهري أكتوبر الماضي ونوفمبر الحالي تقديم مساعدات متنوعة لعدد 289 أسرة من ذوي الدخل المحدود بتكلفة قدرها 766.700 درهم وتضمنت هذه المساعدات المساهمة بدفع جزء من رسوم توصيل التيار الكهربائي إضافة للمساهمة الجزئية في تأثيث مجموعة من المنازل المستفيدة من برنامج الشيخ زايد للاسكان تعزيزا للاستقرار العائلي وتمكين هذه الأسر من الانتفاع من هذه المنازل بالسرعة الممكنة والتخلص من أعباء تكاليف الإيجارات وتوابعه إلى جانب المساهمة في دفع جزء من الرسوم المتأخرة عن إيجار مساكن مستأجرة، والمشاركة في سداد تكاليف علاج وشراء أدوية لبعض الحالات الضرورية.

صرح بذلك عبدالرحمن نقي مدير الاتصال المؤسسي في المؤسسة.

راكز تكرم شركاء القنوات على إنجازاتهم الاستثنائية

نظمت مناطق رأس الخيمة الاقتصادية -راكز حفل رفيع المستوى لتكريم شركاء القنوات لديها على إنجازاتهم البارزة ودورهم المهم الذي في نجاح مسيرة راكز.

افتتح الحفل أنس حجاوي، رئيس القطاع التجاري في راكز بكلمة ترحيبية أمام الحضور مشيداً بجهود شركاء القنوات ومؤكداً على متانة الشراكات التي كونتها راكز على مر السنين مع شركائها.

وبهذه المناسبة قال رامي جلاّد، الرئيس التنفيذي لمجموعة راكز: يساهم شركاء القنوات في دعم الهيئة لبلوغ آفاق جديدة وتحقيق إنجازات استثنائية وذلك بتعاونهم المتواصل والتزامهم الدائم تجاه الأهداف المشتركة علاوة على جهودهم في ترشيح راكز للمستثمرين العالميين وتقديم المساعدة والدعم لهم طوال رحلة أعمالهم في بيئة العمل لدى راكز.

وأضاف جلاّد: نثمن مساهمات شركاء القنوات الدائمة والتي تتجاوز حدودها مستوى التعاون لتمثل شراكة متأصلة ومبنية على الثقة والنمو المتبادل والقيم المشتركة. ونتطلع إلى أن نشهد مستقبلاً مشرقاً يملؤه التميّز والنمو والابتكار والنجاح لنواصل رحلتنا سوياً لتقديم الأفضل دائماً.

ومن جهتها أعربت مانسي كانا، مدير إدارة القنوات لدى راكز عن سعادتها بتنظيم الحفل للشركاء قائلة: يعد حفل توزيع الجوائز هذا العام شهادةً على الإنجازات المذهلة التي تَمكنّا من تحقيقها خلال مسيرتنا. كما نفخر بإتاحة هذه الفرصة لتقدير الأفراد والمنظمات المتميزة وتكريمهم على جهودهم الحثيثة التي ساهمت في نمو وتطور راكز. ويُمثل هذا الحفل كذلك تكريماً لمجتمع أعمالنا القائم على الابتكار والتطوير.

جمعية الإمارات للسرطان وشركة منزل للخدمات الطبية توقعان مذكرة تفاهم لدعم المرضى

وقعت جمعية الإمارات للسرطان مع إدارة شركة منزل للخدمات الطبية المنزلية، مذكرة تفاهم تشمل التعاون المشترك والمساعدة في دعم وخدمة مرضى السرطان المسجلين لدى الجمعية، وذلك بنسبة 50 في المائة، على أن تسدد الجمعية الجزء المتبقي من كلفة العلاج والرعاية، وقد حضر حفل التوقيع بمقر الشركة في دبي الشيخ الدكتور سالم بن ركاض العامري رئيس مجلس إدارة الجمعية، والأستاذ آدم البلوشي عضو مجلس الإدارة والأستاذ عوض سالم الساعدي المدير التنفيذي للجمعية، والدكتور محمد السيد عبدالرحمن مدير تطوير الأعمال ، والأستاذ محمد رمضان منسق مكتب عجمان في الجمعية، والمهندس ياسر قريشي مدير عام شركة منزل للخدمات الطبية المنزلية، ويوسف أبو حطب مدير العلاقات الاجتماعية وشؤون الشركات وعدد من المسؤولين الإداريين في الشركة.

وثمن الشيخ سالم بن ركاض جهود الشركات والمؤسسات الوطنية في مجال المسؤولية المجتمعية، خاصة لجهة دعم ومساعدة المرضى المحتاجين من الأسر المتعففة والشرائح المستحقة وتقديم الخدمات والرعاية اللازمة لهم .

الاثنين 13 نوفمبر 2023 م - العـدد 13999
Monday 13 November 2023 - Issue No 13999

الفجر

بانوراما

يومية ـ سياسية ـ مستقلة
تصدر عن دار الفجر للصحافة والطباعة والنشر والتوزيع
رئيس التحرير:
عبيد حميد المزروعي
مدير التحرير:
د. شريف الباسل
email:bassel@alfajrnews.ae
المكتب الرئيسي أبوظبي : هاتف:4488300
دبي: هاتف:2217155 – فاكس: 2210070
العين : هاتف:7663631 – فاكس: 7666518
المراسلات: ص.ب :505
email:editors@alfajrnews.ae
طبعت بمطابع الفجر- التوزيع:

بيع قائمة طعام أصلية لـ«تيتانيك» بأكثر من 80 ألف دولار

بعد أكثر من 111 عاماً من غرق السفينة تيتانيك، تم طرح أغراض من السفينة الفاخرة للمزاد مقابل عشرات الآلاف من الجنيه الاسترليني أمس الأول السبت من بينها قائمة طعام لرواد الدرجة الأولى.

أحدثت قائمة الطعام جلبة، حيث يتردد أنها قائمة الطعام الوحيدة المتبقية من السفينة بتاريخ 11 إبريل -نيسان 1912، وتضم القائمة المحار بالإضافة إلى "شريحة من لحم البقر ايه لا فيكتوريا" ولحم الضآن والبط البري.

ويظهر على القائمة علامات تضررها من المياه، ولكن دفع مشترى مجهول في دار هنري الدريدج اند صن للمزاد 66 ألف جنيه استرليني (81 ألف دولار) مقابل القائمة.

وتم بيع بطانية لرواد الدرجة الأولى، يتردد أن أحد الناجين كان يحملها على متن قارب نجاة، وتراوحت قيمتها ما بين 70 ألف و100 جنيه استرليني، مقابل 76 ألف جنيه استرليني.

وكانت سفينة تيتانيك قد أبحرت من ساوثهامبتون في جنوب انجلترا في طريقها إلى نيويورك في 10 أبريل -نيسان 1912، وعلى متنها أكثر من 2200 شخص.

وبعد أيام قليلة، اصطدمت السفينة، التي كانت تعتبر غير قابلة للغرق، بجبل جليدي وغرقت، مما أسفر عن مقتل أكثر من 1500 شخص.

سيطرة نسائية على ترشيحات جوائز «غرامي»

حصلت مغنية الآر أند بي والسول سيزا SZA، على أكبر عدد من الترشيحات لجوائز غرامي المخصصة للصناعة الموسيقية الأمريكية، إذ تُنافس على تسع منها، فيما طغى العنصر النسائي على لائحة أبرز المرشحين. وبفضل أغنيتها الناجحة "كيل بيل Kill Bill المستوحاة من أفلام كوينتن تارانتينو التي تحمل العنوان نفسه وألبومها الثاني "إس أو إس" SOS، ستتمكن سيزا، البالغة 34 عاماً، من محاولة الفوز بفئات رئيسية، مثل أفضل أغنية وأفضل تسجيل وأفضل ألبوم. وستتنافس سيزا مع فنانات أخريات، كمغنية البوب تايلور سويفت المرشحة في ست فئات، و"وجه" ديزني السابق أوليفيا رودريغو، التي أصدرت ألبومًا بعنوان "غاتس" Guts نال استحسان النقاد، ورشح في ست فئات وبيلي إيليش ست ترشيحات ومغنية الروك فيبي بريدجرز سبع ترشيحات، ونجمة آر أند بي الصاعدة فيكتوريا مونيه "سبع فئات". ويمكن لتايلور سويفت التي تحطم حالياً الأرقام القياسية لإيرادات الحفلات، أن تفعل ذلك ايضاً في مجال الجوائز، إذا فازت بجائزة ألبوم العام عن "ميدنايتس"، لأن ذلك سيجعلها الفنانة الأكثر فوزاً بهذه الفئة التي تُعدّ الأبرز، وستتفوق بذلك على فرانك سيناترا وبول سايمن وستيفي ووندر. لكن في الحفلة السادسة والستين لتوزيع جوائز غرامي في 4 فبراير -شباط في لوس أنجليس، ستستقطب الاهتمام والمتابعة ظاهرة أخرى هي فيلم "باربي" السينمائي، الذي احتلت أغنيات موسيقاه التصويرية التي تؤديها بيلي إيليش ودوا ليبا، مقدّم الترشيحات في غير فئة.

يلتقط صورة مذهلة لقوس قزح بعد مطاردة لستة أشهر

تمكن رجل من التقاط صورة مذهلة لقوس قزح دائري كامل بعد ستة أشهر من المطاردة.. وتم تصوير هذه الظاهرة الجوية مؤخراً بواسطة غاريث إليدج، فوق مارل وود، في لاندودنو جانكشن في بريطانيا. ولم يقتصر الأمر على التقاط صورة مذهلة لهذه الظاهرة الجوية الرائعة ومشاركتها ليراها الجميع، بل إنها تأتي مع وصول مجموعة غاريث على فيسبوك Welsh Skies والتي تصور مناظر جوية رائعة لريف ويلز الجميل، إلى 1000 عضو. وفي منشور على فيسبوك، قال غاريث: "بعد 6 أشهر من المطاردة، تمكنت أخيراً من التقاط هذه الظاهرة النادرة: قوس قزح كامل الدائرة فوق مارل وود في لاندودنو جانكشن! هذا منظور جوي فريد، وهو مشهد نادراً ما يُرى من طائرة بدون طيار، يمثل احتفالاً مزدوجاً بالنسبة لي". وأضاف غاريث "لا تعرض هذه الصورة الجمال المميز لقوس قزح كامل الدائرة فحسب، بل تتزامن أيضاً مع الوصول إلى ألف عضو في Welsh Skies نحن ممتنون للدعم المذهل من مجتمعنا المتنامي.. شكراً لكم". وفي معرض حديثه عن قوس قزح كامل الدائرة، قال متحدث باسم مكتب الأرصاد الجوية: "لكي تكون قادراً على رؤية قوس قزح كامل الدائرة، يجب أن تكون قادراً على رؤية قطرات الماء أسفل الأفق الذي يمكن رؤيته، إذا كنت تقف على قمة مبنى طويل أو تنظر من الخارج". العامل الرئيسي الذي يحدد مقدار قوس قزح الذي نراه هو النقطة المرجعية البصرية لدينا.. وفي معظم الحالات، نرى فقط أقل من نصف الدائرة، وهو قوس قزح المميز الذي نعرفه جميعاً.. ومع ذلك، إذا كنت محظوظاً بما يكفي لتكون في الموضع المناسب في الوقت المناسب، فيمكنك رؤية قوس قزح كامل الدائرة بكل روعته، ويقع مركز قوس قزح في الجهة المقابلة لموقع الشمس في السماء مباشرةً، لذلك يمكن رؤية المزيد من قوس قزح مع اقتراب الشمس من الأفق.

ممثلة بوليوود كاترينا كايف خلال حضورها إطلاق مركز Jio World Plaza التجاري في مومباي. (ا ف ب)

أسد هارب يثير الفوضى في إيطاليا

تسبب أسد هارب من سيرك في ساعات من الإثارة في مدينة لاديسبولي الساحلية الإيطالية، أمس الأول السبت. وجاب الحيوان المفترس شوارع البلدة، التي يبلغ تعداد سكانها 40 ألف نسمة، وتقع شمال روما، في فترة ما بعد الظهر. وطالب عمدة المدينة أليساندرو جراندو السكان بأن "يكونوا حذرين للغاية".

واستغرق الأمر عدة ساعات، قبل أن تتم تهدئة الحيوان، والإمساك به مجدداً.

وتم تداول عدة مقاطع فيديو عبر الإنترنت تظهر الحيوان وهو يتبختر في شوارع المدينة، وعلى طول الأرصفة. والتزم معظم السكان منازلهم وشققهم كإجراء احترازي، كما علق البعض مؤقتاً في سياراتهم.

وتم رصد الحيوان في وقت لاحق خارج لاديسبولي.

وفي وقت لاحق من المساء، جرى تحديد مكان الأسد وتم تخديره، بحسب رئيس البلدية. ثم نام الأسد بعد بضع دقائق، وتمت إعادته إلى السيرك.

العثور على ثعبان ضخم في صندوق سيارة

قالت الشرطة السويسرية، إنها عثرت على ثعبان النمر طوله 2.5 متر، في صندوق سيارة، خلال تفتيش روتيني في منطقة "زوغ" بوسط البلاد.

وقالت إن الثعبان كان في صندوق من البوليسترين في صندوق السيارة. وقدم ركاب السيارة الأربعة معلومات غير واضحة ومختلفة حول أصل الثعبان، الذي يبلغ وزنه 15 كيلوغراماً. كما لم يقدم ركاب السيارة ترخيصاً بحيازة الثعبان وفقاً للقانون، ولذلك تم نقل الثعبان إلى عيادة بيطرية. وأظهر فحص أولي أن الثعبان في حالة جيدة. وقالت الشرطة إن أحد الرجال قام بتزوير هوية وسيتم توجيه اتهام إليه. يذكر أن ثعابين النمر توجد في أجزاء واسعة من المناطق الاستوائية وأجزاء من المناطق شبه الاستوائية. ولا تعتبر الحيوانات البرية عدوانية تجاه الإنسان، لكنها يمكن أن تدافع عن نفسها بعضات شرسة عند تعرضها للتهديد.

40 عاملا عالقون إثر انهيار نفق

حوصر 40 عاملا على الأقل الأحد إثر انهيار نفق كانوا يعملون على شقّه على إحدى طرق ولاية أوتارخند شمال الهند، وفق ما أفادت فرق الانقاذ التي هرعت لإخراجهم من تحت الركام.

وانهار النفق في ساعة مبكرة الأحد عندما كان عدد من العمال بصدد الخروج من النفق وآخرون يدخلون.

وقال أحد مسؤولي أجهزة الاستجابة للكوارث في الولاية الواقعة بمنطقة الهيملايا دورغيش راثودي لوكالة فرانس برس من الموقع إن جزءا بطول "نحو 200 متر من النفق انهار".

وأشار الى أن "نحو 40 أو 41 عاملا" علقوا في الداخل، مؤكدا أنه "يتم إمدادهم بالأكسجين من خلال الركام، لكن المزيد من الركام يسقط فيما يحاول عناصر الإنقاذ إزالة العوائق".

مسلسل ذا أوفيس يلمح إلى العودة بقصص جديدة

قال المنتج والكاتب غريغ دانييلز إن مسلسل "ذا أوفيس - المكتب" قد يعود إلى الشاشة الصغيرة، ولكن سيحمل قصصاً جديدة مستوحاة من المسلسل المعروف وشخصياته الشهيرة، ولن يكون إعادة إطلاق للعمل كما هو.

وفي حديث إلى موقع "TheWrap" شرح دانييلز أنه إذا كان من المقرر عودة "ذا أوفيس"، على الرغم من عدم تحديد أي شيء رسمي حتى الآن، فإنه لن يكون إعادة للمسلسل بشكل كامل، كما أشارت بعض الأقاويل بالأشهر الماضية.

وقال دانييلز: "أشعر أننا وضعنا ختامات جيدة لشخصيات المسلسل. لن أرغب أبداً في إعادة عمل ذلك العرض نفسه بفريق ممثلين مختلف، لأنني أعتقد أننا حصلنا على أفضل فريق على الإطلاق في التلفزيون. لذا فإن فكرة إعادة إطلاق المسلسل من جديد ليست مثيرة".

وأوضح أنه يرغب بالاستمرار في العمل على فكرة "ذا أوفيس"، ولكن على غرار عروض سلسلة "ستار وورز" مع إطلاق مسلسل جديد منبثق عنه باسم "ذا ماندالوريان" كعرض جديد.

وحاز مسلسل "ذا أوفيس" على اهتمام عالمي، مع ترجمته، وتحويله إلى أكثر من 10 نسخ عالمية، من بينها الأمريكية وحتى العربية.

إيديكا الألمانية تحاكم كلوغ الأمريكية بسبب رقائق الذرة

تصاعد نزاع أول أول أمس الجمعة بين سلسلة متاجر "إيديكا" الألمانية وشركة كلوغ الأمريكية العملاقة للأغذية، التي تقوم بإنتاج رقائق الذرة "كورن فليكس"، بسبب ارتفاع أسعار حبوب الإفطار المحبوبة، بعد رفع دعوى تعويض ضد الشركة الأمريكية. وقالت إيديكا إن هذه الدعوى تهدف إلى التعويض عن خسارة أرباح ومستهلكين، دون أن تفصح عن حجم التعويض. غير أنه وفقاً لصحيفة "ليبينسميتل تسايتونغ" للسلع الاستهلاكية، تبلغ التعويضات بشكل أولي حوالي 10 ملايين يورو "10.6 مليون دولار"، وترتفع إلى 34 مليون يورو بحلول منتصف عام 2024، إذا استمرت كلوغ في عدم الوفاء بالتزاماتها. وينظر إلى علامات تجارية شهيرة للحبوب مثل "كورن فليكس" و"فروت لوبس" في صناعة الأغذية بأنها محبوبة للغاية عند المستهلكين، لدرجة أنهم يحصلون على كامل بقالتهم من مكان آخر، إذا لم تكن وجبات إفطارهم المفضلة لديهم متوفرة. وتقول إيديكا إن كلوغ تريد زيادة الأسعار بنسبة تصل إلى 45%. وتردد أن سلسلة المتاجر وافقت على الطلبات جزئيا، لكن كلوغ لم تستأنف عمليات التسليم على عكس توقعات إيديكا.

أليك بالدوين يفاجئ الأمريكيين بعودته إلى الشاشة الصغيرة

عاد الممثل أليك بالدوين بشكل غير معلن إلى برنامج "ساترداي نايت لايف" مساء أمس الأول السبت في ظهور هو الأول من نوعه منذ حادث القتل بإطلاق النار في 2021 خلال تصوير فيلمه "راست".

وكان بالدوين ضيفاً دائماً في البرنامج الكوميدي أمام المشاهدين الأمريكيين، لاسيما مع تقليده المنتظم للرئيس السابق دونالد ترامب.

وفي الساعات الماضية، وبشكل سريع وقصير، ظهر بالدوين بنهاية مقطع كوميدي حول قصص النوم لتطبيق Calm، حيث أعلن قائلاً: "حسناً جميعاً، دعونا نكون هادئين!".

ثم ظهر لاحقاً إلى جانب مقدم الحلقة الممثل تيموثي شالاميه، في نهاية الحلقة مع باقي فريق العمل، دون أي رسالة مباشرة له أو كلام بعيد عن المقطع الكوميدي القصير. يذكر أن بالدوين كان يتدرب على تصوير فيلمه الغربي "راست" عندما أطلق مسدساً كان يحمله في أكتوبر -تشرين الأول 2021، طلقة حية، أدت إلى مقتل المصورة هالينا هاتشينز، وإصابة المخرج جويل سوزا. ومع تمسك بالدوين نفيه سحب الزناد على السلاح، وتعمد إطلاق النار، تم إسقاط تهم القتل غير العمد ضده. وبحسب تقرير "سي أن أن"، فإن مدعين يعتزمون عقد محكمة كبيرة لتقرير ما إذا كان يجب أن يواجه بالدوين مرة أخرى تهماً جنائية بشأن الحادث.

وكان مدير الفيلم، ديفيد هولز، الذي تم التعرف عليه كالشخص الذي سلم السلاح لبالدوين ذلك اليوم المشؤوم، قد وقع على اعتراف بالذنب

ظاهرة تحوّل بركة في هاواي إلى اللون الوردي

جذبت بركة مياه في ولاية هاواي الأمريكية انتباه العديد من الأشخاص، بسبب لونها الوردي غير الاعتيادي.

وقال سكان جزيرة ماوي إنهم لاحظوا في الأيام الأخيرة أن بحيرة كياليا اكتسبت لوناً وردياً وأرجوانياً، ودفعت هذه الظاهرة العديد من الأشخاص إلى التقاط الصور للبركة والتساؤل عن ما حصل بالمياه. وفي حين أكدت خدمة "الأسماك والحياة البرية" الأمريكية أن مياه البركة اكتست اللون الوردي لمدة تقارب الأسبوعين، قال المسؤولون إن التغيير في اللون يعتقد أنه نتيجة للهالوباكتيريا الموجودة في المياه ذات الملوحة العالية، وأن محتوى الملح في البركة لم يتم تخفيفه مؤخراً، بسبب نقص الأمطار، نتيجةً للظروف الجافة التي تمر بها المنطقة.

ممثلو هوليوود يربحون جولة في المعركة ضد الذكاء الاصطناعي

رحبت نقابة الممثلين الأمريكيين بالقيود الجديدة التي انتزعتها على استخدام الذكاء الاصطناعي، إثر مفاوضات شاقة مع استوديوهات هوليوود، بعد إضراب تاريخي شلّ القطاع لأشهر، معتبرة أن الاتفاق يضمن "حماية الفنانين"، من دون أن يمنع هذه التكنولوجيا نهائياً.

وقد توصلت نقابة ممثلي الشاشة (ساغ-أفترا) إلى اتفاق هذا الأسبوع مع الاستوديوهات الكبرى مثل ديزني ونتفليكس لإنهاء إضرابها، الذي دام 4 أشهر تقريباً. وصوّت مجلس إدارتها الجمعة بنسبة 86% لصالح التصديق على الاتفاقية، والتي يتعين الآن موافقة الأعضاء عليها.

وحصلت النقابة على زيادة في الحد الأدنى للأجور بنسبة 7 %، وصندوق جديد بقيمة 40 مليون دولار سنوياً، يهدف إلى إعادة جزء من عائدات الإنتاجات الناجحة إلى الممثلين.

لكن المخاوف بشأن استخدام الذكاء الاصطناعي شكلت عنصراً رئيسياً جديداً في هذه المفاوضات.

وأكد المفاوض عن نقابة "ساغ-أفترا" دنكان كرابتري- أيرلند خلال مؤتمر صحفي الجمعة، أن الاتفاق "يسمح بإعادة تحريك عجلة القطاع"، من دون أن "يمنع الذكاء الاصطناعي"، "لكنه يضمن حماية الفنانين". وأضاف "حقهم في الموافقة محمي، وكذلك حقهم في العمل والحصول على أجر عادل".

في السنوات الأخيرة، سمح الذكاء الاصطناعي للاستوديوهات بإعادة نجوم متوفين إلى الشاشة باستخدام نسخ رقمية واقعية، أو استخدام صور ظلية خلفية تم إنشاؤها بواسطة الكمبيوتر لتقليل عدد الإضافات في مشاهد الفيلم.

وحرصاً على خفض التكاليف، يرغب منتجون كثر في التركيز على الذكاء الاصطناعي. وقد بدأ البعض في مطالبة الممثلين بالخضوع لـ"عمليات مسح جسدي" لنسخ حركاتهم وتعابيرهم، غالباً من دون توضيح كيف ومتى سيتم استخدام الصور.

بموجب الاتفاق، بات يجب أن يحصل الممثل عند استخدام نسخته الرقمية المتماثلة على الدخل نفسه الذي كان سيحصل عليه فيما لو قام بـ"قدر العمل" عينه بنفسه، وفق ما أوضح دنكان كرابتري- أيرلند.

كيندال جينر تثير الجدل مجدداً داخل المطبخ

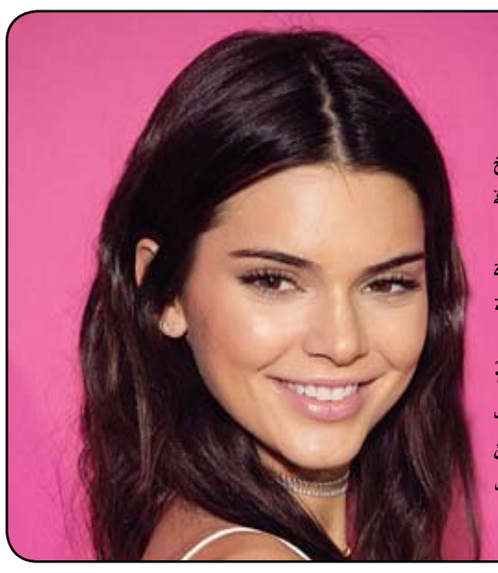

أكدت نجم تلفزيون الواقع، كيندال جينر، إحدى شقيقات عائلة كارداشيان، أن المطبخ ليس أبداً "مكانها الآمن" للتفاعل، بعد أن واجهت صعوبة في قطع قالب من الغاتو، في حادثة أعادت ذكرى مشاكل قطع قطعة من الخيار العام المنصرم.

وظهرت كيندال جينر في الحلقة السابعة من الموسم الرابع، بعد عرضها على قناة "هولو" بالساعات الماضية، وهي تنازع في كيفية قطع قالب الحلوى، مع عدم معرفة أي أداة من المطبخ بإمكانها قطع القالب.

وكانت نجمة تلفزيون الواقع تبحث في المطبخ عن سكين لقطع القالب، ولكن بدلاً من سحب سكين من الأدراج، أخرجت أداة لتزيين قالب الحلوى، متسائلة إن كانت تلك الأداة هي الأنسب للاستخدام، "هل هذه مناسبة؟ لا أريد استخدام شيء خاطئ للقطع". لترد أختها كلوي كارداشيان "كيندال، هذه أداة للزينة.. هكذا تجملين قالب الحلوى".

قرية جريس.. قلعة صناعة الفخار في مصر منذ 500 عام

تعد قرية جريس بمركز أشمون بمحافظة المنوفية في دلتا مصر، قلعة لصناعة الفخار في مصر والعالم العربي منذ 500 عام.

وتشتهر "قرية جريس" بصناعة الأواني الفخارية، وقد تميزت في ذلك، ما جعلها أكبر مصدر للفخار إلى باقي مناطق مصر، حيث يعمل معظم سكان قرية جريس في هذه الصناعة.

ويأتي اشتهار قرية جريس بصناعة الفخار منذ 500 عام، بسبب وقوعها على فرع رشيد لنهر النيل، ووجود ميناء نهري قديم بها، ما جعلها مركزاً لصناعة وتجارة الفخار ونقلها عبر نهر النيل إلى كل مكان في مصر.

وكانت منظمة الأمم المتحدة للتنمية الصناعية "اليونيدو"، قد أعلنت عن مشروع لتشغيل الشباب في القرية كخطوة للاستمرار في هذه المهنة.

وتعتبر منظمة الأمم المتحدة للتنمية الصناعية "اليونيدو"، قرية جريس قلعة لصناعة الفخار، وهي أقدم وأشهر قرى مصر العاملة بهذا المجال، حيث تعمل المنظمة على إدماج ما يقرب من 30 أسرة تعمل بهذه المهنة في عدة تدريبات لتنمية الحس الجمالي والفني لديهم، ومساعدتهم على وضع تصميمات حديثة مناسبة للسوق المحلي الحالي والعالمي.