الفجر

يومية - سياسية - مستقلة
www.alfajrnews.ae

الاثنين 2 أكتوبر 2023 م - 17 ربيع الأول 1445 العدد 13963
Monday 2 October 2023 - Issue No 13963

28 صفحة- الثمن درهمان

أسسها عام 1975 عبيد حميد المزروعي

مواقيت الصلاة
الفجر..... 04:58
الظهر..... 12:14
العصر..... 03:36
المغرب..... 06:12
العشاء..... 07:25

ص 07 أخبار الإمارات

راشد بن حميد النعيمي: تمكين الشباب في قطاع الإعلام سيساهم في تعزيز سمعة المجتمعات العربية وخدمة قضاياه

ص 12 عربي ودولي

على الجبهة الأوكرانية، بعد تدمير العديد من المدرعات عودة إلى حرب المشاة

ص 18 الفجر الرياضي

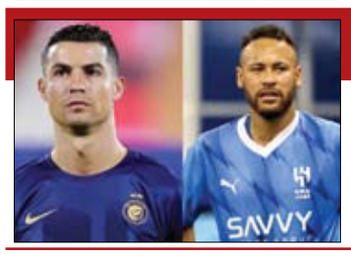

رونالدو يعزف لحن التألق ونيمار يتصدر

رئيس الدولة ونائباه يهنئون رؤساء الصين ونيجيريا وقبرص وبالاو وحاكم عام توفالو

•• أبوظبي-وام:

بعث صاحب السمو الشيخ محمد بن زايد آل نهيان رئيس الدولة «حفظه الله» برقية تهنئة إلى فخامة الرئيس شي جين بينغ رئيس جمهورية الصين الشعبية، بمناسبة ذكرى اليوم الوطني لبلاده. كما بعث صاحب السمو الشيخ محمد بن راشد آل مكتوم نائب رئيس الدولة رئيس مجلس الوزراء حاكم دبي «رعاه الله» وسمو الشيخ منصور بن زايد آل نهيان نائب رئيس الدولة، نائب رئيس مجلس الوزراء، رئيس ديوان الرئاسة برقيتي تهنئة مماثلتين إلى فخامة الرئيس شي جين بينغ. وبعث صاحب السمو الشيخ محمد بن راشد آل مكتوم وسمو الشيخ منصور بن زايد آل نهيان برقيتي تهنئة مماثلتين إلى معالي لي كه تشيانغ رئيس مجلس الدولة لجمهورية الصين الشعبية.

كما بعث صاحب السمو الشيخ محمد بن زايد آل نهيان رئيس الدولة «حفظه الله» برقية تهنئة إلى فخامة بولا أحمد تينوبو رئيس جمهورية نيجيريا الاتحادية، بمناسبة ذكرى استقلال بلاده. كما بعث صاحب السمو الشيخ محمد بن راشد آل مكتوم نائب رئيس الدولة رئيس مجلس الوزراء حاكم دبي «رعاه الله» وسمو الشيخ منصور بن زايد آل نهيان نائب رئيس الدولة، نائب رئيس مجلس الوزراء، رئيس ديوان الرئاسة برقيتي تهنئة مماثلتين إلى فخامة الرئيس بولا أحمد تينوبو. (التفاصيل ص2)

في ذكرى تأسيسها الـ 50

محمد بن راشد: مجلة «الجندي» أوفت بوعدها وحققت أهدافها

•• أبوظبي -وام:

قال صاحب السمو الشيخ محمد بن راشد آل مكتوم، نائب رئيس الدولة رئيس مجلس الوزراء حاكم دبي «رعاه الله»، إن مجلة «الجندي» فتحت من خلال تغطياتها الميدانية ومتابعاتها للمعارض والمؤتمرات العسكرية في العالم، نافذة واسعة على عالم الأسلحة والاختراعات والتطورات العلمية والتكنولوجية ذات الصلة. (التفاصيل ص3)

الإمارات تدين الهجوم الإرهابي في أنقرة

•• أبوظبي-وام:

أدانت دولة الإمارات بشدة الهجوم الإرهابي الذي وقع في العاصمة التركية أنقرة، وأسفر عن إصابة عدد من عناصر الأمن.

وأكدت وزارة الخارجية، في بيان لها، أن دولة الإمارات تعرب عن استنكارها الشديد لهذه الأعمال الإجرامية، ورفضها الدائم لجميع أشكال العنف والإرهاب التي تستهدف زعزعة الأمن والاستقرار وتتنافى مع القيم والمبادئ الإنسانية.

وأعربت الوزارة، عن تضامن دولة الإمارات مع الحكومة التركية والشعب التركي الصديق، وتمنياتها بالشفاء العاجل لجميع المصابين.

37 طائرة مساعدات إماراتية منذ إطلاق الجسر الجوي إلى ليبيا

•• درنة-وام:

واصلت دولة الإمارات تسيير جسرها الجوي إلى دولة ليبيا لدعم ومساندة الشعب الليبي الشقيق للتخفيف من آثار وتداعيات إعصار دانيال وذلك تنفيذا لتوجيهات صاحب السمو الشيخ محمد بن زايد آل نهيان رئيس الدولة «حفظه الله» .وبلغ عدد الطائرات منذ انطلاق الجسر وحتى أمس 37 طائرة حملت على متنها 815 طنا من المواد الغذائية ومواد الإيواء والطرود الصحية إلى جانب مستلزمات الإسعافات الأولية، وتوزيعها على المناطق الأكثر تأثراً من تداعيات الكارثة وبخاصة الشرق الليبي، وبلغ عدد الأسر المستفيدة من المساعدات الإماراتية 7342 أسرة.ولا يزال الفريق الإماراتي المتواجد في ليبيا يواصل مهامه في المناطق الأكثر تأثراً من تداعيات الكارثة مزودا بآليات ومعدات حديثة تدعم القيام بالمهام الصعبة. (التفاصيل ص7)

حرب المسيّرات تتصاعد بين موسكو وكييف

روسيا: إسقاط «سو 25» وتدمير مقرات 4 ألوية ومقتل 400 جندي أوكراني

•• عواصم-وكالات:

شنت روسيا هجمات متعددة أمس الأحد على عدد من المناطق الأوكرانية، فيما أسقطت أوكرانيا العديد من الطائرات المسيرة أطلقتها روسيا على الأراضي الأوكرانية خلال الساعات الماضية. وأعلنت روسيا أن الدفاعات الجوية أسقطت طائرات مسيرة أوكرانية فوق منطقة سمولينسك في غرب البلاد، وواحدة فوق منطقة كراسنودار في الجنوب.

كما دمرت القوات الروسية قاعدة تحميل تحتوي قطاراً أوكرانياً محملاً بالعربات القتالية، قرب خط التماس في مقاطعة نيكولاييف.

وتفصيلاً، قالت وزارة الدفاع الروسية، الأحد، إن أنظمة الدفاع الجوي الروسية أسقطت طائرة أوكرانية مقاتلة و37 مسيرة، فيما دمرت القوات الروسية مقرات 4 ألوية أوكرانية في دونيتسك وزابوريجيا.

وجاء في بيان صادر عن الوزارة أن أنظمة الدفاع الجوي الروسية تمكنت من إسقاط طائرة أوكرانية مقاتلة من طراز «سو 25» بالقرب من منطقة كليشيفكا في دونيتسك.

وأضافت وزارة الدفاع الروسية في بيانها أنه "تم تدمير 37 طائرة دون طيار في مناطق عدة في لوغانسك ودونيتسك وزابوريجيا». وأشارت الوزارة إلى أنه تم القضاء على حوالي 400 جندي أوكراني خلال معارك اليوم الماضي.

وجاء في البيان: «دمرت الغارات الجوية ونيران المدفعية من مجموعة القوات الغربية، في اتجاه كوبيانسك، أفراد ومعدات الألوية الآلية 14 و32 و25 المحمولة جوا للقوات المسلحة الأوكرانية في مناطق في مقاطعتي خاركيف ولوغانسك».

وبحسب البيان: «تم تدمير مستودع الذخيرة التابع للواء الأول للقوات الخاصة للقوات المسلحة الأوكرانية في منطقة فولشانسك في مقاطعة خاركيف»، وفقا لما ذكره موقع سبوتنيك الروسي.

وقال بيان الدفاع: «في منطقة سنيغيريفكا في مقاطعة نيكولاييف، تم استهداف مستودع أسلحة صواريخ ومدفعية تابع للقوات المسلحة الأوكرانية». وأضاف أنه في منطقة نيكانوروفكا التابعة لمقاطعة دونيتسك «تم تدمير محطة الرادار بي18- لكشف وتتبع الأهداف الجوية».

كذلك أعلنت وزارة الدفاع الروسية، الأحد، أن القوات الروسية ضربت مقرات اللواءين الأوكرانيين «110» و«67» في دونيتسك، ودمرت معدات اللواءين «72» و«38» في مقاطعة زابوريجيا.

مسيرات ضخمة في وارسو تطالب بالتغيير

•• وارسو-رويترز:

تجمع عشرات آلاف الأشخاص أمس الأحد في مسيرة للمعارضة في وارسو قبل أسبوعين من الانتخابات العامة التي يقول حزب المنتدى المدني الليبرالي إنها قد تقرر مستقبل بولندا في الاتحاد الأوروبي. وتشير استطلاعات الرأي إلى أن حكومة حزب القانون والعدالة القومي قد تفوز بالانتخابات لكنها قد تواجه صعوبة في الحصول على أغلبية وسط الاستياء من ارتفاع تكاليف المعيشة والمخاوف بشأن الضوابط والتوازنات الديمقراطية.

وتأمل المعارضة أن تصبح مسيرة اليوم هي الأكبر منذ عقود وأن تدفع الناخبين للمشاركة في الانتخابات.

وقال زعيم حزب العمال دونالد توسك أمام حشد تجمع في ساحة بوسط وارسو حيث لوح كثيرون منهم بأعلام بولندا والاتحاد الأوروبي «التغيير الكبير قادم. هذه دلالة على ميلاد بولندا من جديد».

وقال توسك، الذي شغل من قبل منصب رئيس المجلس الأوروبي، إن حزب القانون والعدالة قد يسعى إلى إخراج بولندا من الاتحاد الأوروبي، وهو ما ينفيه الحزب.

كما وصف الانتخابات بأنها حاسمة بالنسبة لحقوق الأقليات والنساء. وتعهد حزب القانون والعدالة، الذي يتولى السلطة منذ عام 2015، في حملته الانتخابية بإبعاد المهاجرين عن بولندا، قائلا إن ذلك أمر حيوي للأمن القومي، ومواصلة توجيه الأموال للعائلات وكبار السن.

زعيم المعارضة وعمدة وارسو يشاركان في مسيرة في العاصمة البولندية

العراق يقيل مسؤولين بارزين بعد حريق الحمدانية

•• بغداد-وكالات:

أعلن العراق أمس إقالة عددا من المسؤولين على خلفية الحريق المدمر في قاعة الأفراح بمدينة الحمدانية وأعلن رئيس اللجنة التحقيقية المكلفة بفحص حادثة الحمدانية أمس عن تطورات هامة في التحقيقات التي تجري حول هذه الحادثة الأليمة. وكشف رئيس اللجنة عن معلومات جديدة تسلط الضوء على الوضع داخل قاعة حفل الزفاف المأساوي وكشف انها لا تتسع سوى لـ500 شخص

اعتبر المدربين البريطانيين والمصانع الألمانية أهدافا مشروعة

ميدفيديف: هؤلاء البلهاء يدفعوننا بقوة نحو حرب عالمية ثالثة

•• موسكو-وكالات:

حذر نائب رئيس مجلس الأمن الروسي دميتري ميدفيديف أمس الأحد من أن روسيا ستعتبر المدربين البريطانيين والمصانع الألمانية أهدافا مشروعة لها إن استمرت برلين ولندن بتأجيج النزاع في أوكرانيا.

وفي تعليقه على دعوة رئيسة لجنة الدفاع في البرلمان الألماني ماري أغنيس شتراك زيمرمان تزويد كييف بصواريخ «توروس»، كتب ميدفيديف: «يقولون إن هذا يتفق مع القانون الدولي. حسنا، في هذه الحالة ستكون الهجمات على المصانع الألمانية التي تصنع فيها هذه الصواريخ متوافقة تماما مع القانون الدولي أيضا». وأضاف: «حمقاء أخرى رئيسة لجنة الدفاع الألمانية التي تحمل اسما يصعب نطقه «ماري أغنيس ستراك زيمرمان» - تطالب بتزويد النازيين الأوكرانيين بصواريخ «توروس» على الفور.

وعن اقتراح وزير الدفاع البريطاني غرانت شيبس نقل تدريب العسكريين الأوكرانيين إلى الأراضي الأوكرانية، أضاف ميدفيديف: «يعني ذلك جعل مدربيهم هدفا مشروعا لقواتنا، مع العلم أنه سيتم القضاء عليهم بلا رحمة.. وليس كمرتزقة، بل بصفتهم خبراء بريطانيين تابعين لحلف الناتو». وختم نائب رئيس مجلس الأمن الروسي بالقول: «ومع ذلك، فإن هؤلاء البلهاء يدفعوننا بقوة نحو حرب عالمية ثالثة».

الجيش السوداني يعلن طرد الدعم السريع من «الخلافيات» في الخرطوم بحري

•• الخرطوم-وكالات:

أفاد مصدر عسكري سوداني بأن الجيش دخل منطقة الخلافيات في الخرطوم بحري وتمكن من طرد عناصر الدعم السريع منها.

وكانت منطقتا المربعات والفتيحاب جنوب مدينة أم درمان في السودان قد شهدتا اشتباكات عنيفة بين الجيش وقوات الدعم السريع.

كما تصاعدت أعمدة الدخان عقب قصف مدفعي للجيش في منطقة تقع شمال مناطق الاشتباكات وإلى الشمال من سلاح المهندسين.

في سياق متصل قال موقع «سودان تربيون» الإلكتروني يوم السبت إن 11 مدنياً على الأقل قتلوا في غارات جوية وقصف مدفعي متبادل بين الجيش السوداني وقوات الدعم السريع في عدة مناطق بولاية الخرطوم. ونقل الموقع عن متطوعين إن الاشتباكات تواصلت بين الجيش والدعم السريع في مناطق متفرقة من العاصمة.

وأضاف موقع «سودان تربيون» أن خمسة مدنيين سقطوا قتلى جراء قصف مدفعي للدعم السريع في شمال أم درمان كما قتل ثلاثة مدنيين في قصف بطائرة مسيرة تابعة للجيش السوداني في غرب أم بدة بولاية الخرطوم.

هجوم إرهابي يستهدف مقر مديرية الأمن في أنقرة

أردوغان: التنظيمات الإرهابية لن تمنعنا من تحقيق أهدافنا

•• أنقرة-وكالات:

حضر الرئيس رجب طيب أردوغان أمس الأحد جلسة للبرلمان التركي خلال افتتاح أعمال الدور التشريعي الجديد، بعد ساعات قليلة من هجوم إرهابي طال مقر وزارة الداخلية في أنقرة. وقال أردوغان، في كلمته أمام أعضاء البرلمان التركي: أحيي كل المواطنين الذين صوتوا لنا في الانتخابات الأخيرة. واجهنا الكثير من الصعوبات وتعرضنا لمحاولات انقلابية نجحنا في التصدي لها. يجب علينا التكامل والتكاتف داخل البرلمان حتى نكون أقوى. الفترة القادمة مناسبة لإعادة طرح مشروع الدستور الجديد. ندعو الجميع للمشاركة في صياغة دستور جديد لتركيا. الحرب الروسية الأوكرانية تسببت في مشاكل اقتصادية في مختلف أنحاء العالم. مؤكداً أن التنظيمات الإرهابية لن تنجح في منعنا من مسيرتنا ومن تحقيق أهدافنا.

إلى ذلك، كشف وزير الداخلية التركي، علي يرلي كايا أمس الأحد أن إرهابياً أقدم على تفجير نفسه فيما تم استهداف إرهابي آخر وسط أنقرة.

وقال الوزير علي يرلي كايا، إن شرطيين أصيبا بجروح طفيفة خلال الهجوم الذي وقع في أنقرة.

الرئيس التركي يتحدث أمام أعضاء البرلمان (رويترز)

وأفادت وسائل إعلام بسماع دوي انفجار في أنقرة قرب مقر البرلمان.

وأغلقت السلطات الطرق المؤدية إلى وزارة الداخلية والبرلمان في أنقرة.

وأوردت وسائل إعلام تركية أنه تم استخدام قاذفة صواريخ خلال الهجوم الإرهابي على مديرية الأمن في العاصمة أنقرة الذي وقع الساعة 09.30 صباحا، وأظهرت صور تم مشاركتها على منصات التواصل الاجتماعي قاذفة صواريخ ملقاة على الأرض في موقع الهجوم.

وجاء في بيان لوزارة الداخلية أنه في حوالي الساعة 09:30، قام إرهابيان بتنفيذ عملية اعتداء بواسطة سيارة تجارية خفيفة أمام بوابة وزارة الداخلية - إدارة الأمن العام. وأضاف المصدر «أقدم أحد الإرهابيين على تفجير نفسه، بينما تم تعطيل الإرهابي الآخر».

الطوارق يعلنون الاستيلاء على قاعدة عسكرية في مالي

•• باماكو-رويترز:

قال متمردو الطوارق في شمال مالي الأحد إنهم استولوا على قاعدة عسكرية أخرى من الجيش بعد قتال في شمال البلاد.

والقاعدة العسكرية هي الرابعة التي يتم الاستيلاء عليها في سلسلة هجمات شنها تحالف متمرد معروف باسم (تنسيقية حركات أزواد) منذ أغسطس آب بعد رحيل بعثة حفظ السلام التابعة للأمم المتحدة التي ساعدت على مدى سنوات في الحفاظ على الهدوء الهش.

وقال متحدث باسم تنسيقية حركات أزواد يدعى محمد المولود رمضان لرويترز اليوم الأحد إنهم استولوا على قاعدة بامبا العسكرية في منطقة جاو.

مُواصلة تطوير المشروع وتعزيز خدماته..

مشروع البر يفوز بـالمركز الرائد بتحفيظ القُرآن في دبي

•• دبي-الفجر:

حصد مشروع البر لتحفيظ القُرآن الكريم، التابع لجمعية دار البر، المركز الأول عن الفئة المُؤسسية (المركز الرائد في تحفيظ القُرآن العظيم)، ضمن الدورة الثامنة عشرة من جائزة التميز الداخلي للعام الحالي 2023، والتي تَنظمها سنوياً دائرة الشُؤون الإسلامية والعمل الخيري في دبي.

وتقدمت دائرة الشُؤون الإسلامية والعمل الخيري في دبي، باسم الدكتور حمد الشيخ أحمد الشيباني، المُدير العام للدائرة، في شهادة تقدير قدمتها بالمُناسبة، بالشكر والتقدير إلى جمعية دار البر، مُمثلةً ب"مشروع البر لتحفيظ القُرآن الكريم"، نظير فوز المشروع بالمركز الأول في إطار الجائزة وتسلم الشهادة د. محمد سهيل المهيري الرئيس التنفيذي العُضو المُنتدب لجمعية دار البر.

وأعرب الدكتور محمد سهيل المهيري، الرئيس التنفيذي والعُضو المُنتدب لجمعية دار البر، عن بالغ شكر الجمعية وتقديرها لدائرة الشُؤون الإسلامية والعمل الخيري في دبي، لتنظيمها الجائزة السنوية المُتميزة، ودورها الفعال ودعمها النوعي والكبير ورعايتها لمشاريع ومبادرات تحفيظ القُرآن الكريم في الدولة.

وقال الدكتور محمد سهيل المهيري، إن هذا الإنجاز ينضم إلى سلسلة الإنجازات النوعية، التي حققها المشروع القُرآني على مدار الأعوام الماضية من عمره الحافل بالعمل والإنجاز، في ظل السياسة العلمية، التي يتبعها المشروع والجهود الحثيثة والدؤوبة والمُتراكمة لإدارته، والنهج المدروس للجمعية في توجيه المشروع، بجانب جهود الطلبة وحُفاظ كُتاب الله، تبارك وتعالى، ودور أولياء أمورهم.

وأكد الدكتور محمد سهيل المهيري أن "دار البر" تُواصل دعم مشروع البر لتحفيظ القرآن، وهو من أهم المشاريع الدينية والمُبادرات المُجتمعية الحضارية، التي تعتني بها جمعية دار البر، حرصاً على تعزيز عمليات نشر القُرآن الكريم وعُلومه، وإنشاء جيل حافظ للكتاب الكريم، ومُتمكن في مبادئه وأخلاقياته ومهاراته، وترسيخ قيمه المُباركة في مُجتمعنا وبين الأجيال المُتعاقبة من أبناء الإمارات والمُقيمين على أرضها الطيبة، ترجمةً لسياسة الدولة وتوجيهات قيادتنا الرشيدة، وفي ظل التحديات المُعاصرة، التي تواجه مُجتمعنا وأُسرنا.

وأشار د. المهيري إلى أن "دار البر" لن تدَّخر جُهداً في تطوير المشروع القُرآني المُبارك وتعزيز خدماته، وإضافة المزيد من المُكتسبات النوعية والإنجازات العلمية إلى رصيده الزاخر، وتمكينه ودعمه بمفاهيم الابتكار والإبداع والذكاء الاصطناعي والخدمات الإلكترونية الحديثة.

رئيس الدولة ونائباه يهنئون رؤساء الصين ونيجيريا وقبرص وبالاو وحاكم عام توفالو

•• أبوظبي-وام:

بعث صاحب السمو الشيخ محمد بن زايد آل نهيان رئيس الدولة "حفظه الله" برقية تهنئة إلى فخامة الرئيس شي جين بينغ رئيس جمهورية الصين الشعبية، بمناسبة ذكرى اليوم الوطني لبلاده.

كما بعث صاحب السمو الشيخ محمد بن راشد آل مكتوم نائب رئيس الدولة رئيس مجلس الوزراء حاكم دبي "رعاه الله" وسمو الشيخ منصور بن زايد آل نهيان نائب رئيس الدولة، نائب رئيس مجلس الوزراء، رئيس ديوان الرئاسة برقيتي تهنئة مماثلتين إلى فخامة الرئيس شي جين بينغ.

وبعث صاحب السمو الشيخ محمد بن راشد آل مكتوم وسمو الشيخ منصور بن زايد آل نهيان برقيتي تهنئة مماثلتين إلى معالي لي كه تشيانغ رئيس مجلس الدولة لجمهورية الصين الشعبية.

كما بعث صاحب السمو الشيخ محمد بن زايد آل نهيان رئيس الدولة "حفظه الله" برقية تهنئة إلى فخامة بولا أحمد تينوبو رئيس جمهورية نيجيريا الاتحادية، بمناسبة ذكرى استقلال بلاده.

كما بعث صاحب السمو الشيخ محمد بن راشد آل مكتوم نائب رئيس الدولة رئيس مجلس الوزراء حاكم دبي "رعاه الله" وسمو الشيخ منصور بن زايد آل نهيان نائب رئيس الدولة، نائب رئيس مجلس الوزراء، رئيس ديوان الرئاسة برقيتي تهنئة مماثلتين إلى فخامة الرئيس بولا أحمد تينوبو.

كما بعث صاحب السمو الشيخ محمد بن زايد آل نهيان رئيس الدولة "حفظه الله" برقية تهنئة إلى فخامة نيكوس خريستودوليدس رئيس جمهورية قبرص، بمناسبة ذكرى استقلال بلاده.

كما بعث صاحب السمو الشيخ محمد بن راشد آل مكتوم نائب رئيس الدولة رئيس مجلس الوزراء حاكم دبي "رعاه الله" وسمو الشيخ منصور بن زايد آل نهيان نائب رئيس الدولة، نائب رئيس مجلس الوزراء، رئيس ديوان الرئاسة برقيتي تهنئة مماثلتين إلى فخامة سورانجل ويبس جونيور رئيس جمهورية بالاو، بمناسبة ذكرى استقلال بلاده.

كما بعث صاحب السمو الشيخ محمد بن راشد آل مكتوم نائب رئيس الدولة رئيس مجلس الوزراء حاكم دبي "رعاه الله" وسمو الشيخ منصور بن زايد آل نهيان نائب رئيس الدولة، نائب رئيس مجلس الوزراء، رئيس ديوان الرئاسة برقيتي تهنئة مماثلتين إلى فخامة سورانجل ويبس جونيور.

كما بعث صاحب السمو الشيخ محمد بن زايد آل نهيان رئيس الدولة "حفظه الله" برقية تهنئة إلى فخامة توفيغا فايالو فالاني الحاكم العام لتوفالو، بمناسبة ذكرى استقلال بلاده.

كما بعث صاحب السمو الشيخ محمد بن راشد آل مكتوم نائب رئيس الدولة رئيس مجلس الوزراء حاكم دبي "رعاه الله" وسمو الشيخ منصور بن زايد آل نهيان نائب رئيس الدولة، نائب رئيس مجلس الوزراء، رئيس ديوان الرئاسة برقيتي تهنئة مماثلتين إلى فخامة توفيغا فايالو فالاني.

وبعث صاحب السمو الشيخ محمد بن راشد آل مكتوم وسمو الشيخ منصور بن زايد آل نهيان برقيتي تهنئة مماثلتين إلى معالي كوسيا ناتانو رئيس وزراء توفالو.

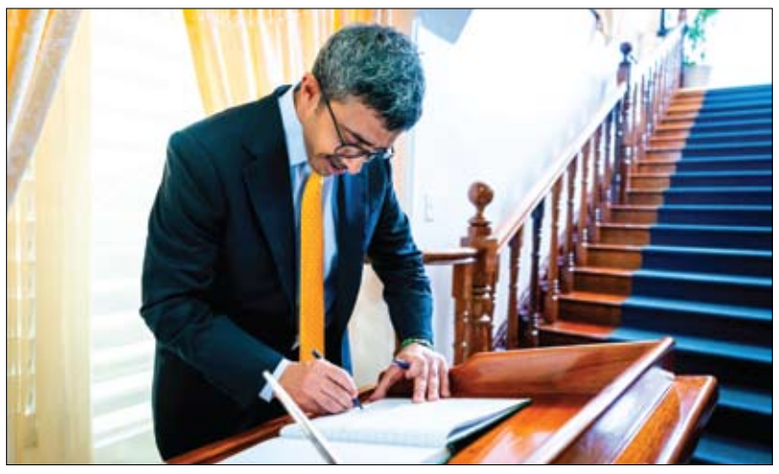

رئيس غويانا يستقبل عبدالله بن زايد ويبحثان علاقات التعاون والعمل المناخي في إطار COP 28

•• جورج تاون-وام:

استقبل فخامة الدكتور محمد عرفان علي رئيس جمهورية غويانا التعاونية سمو الشيخ عبدالله بن زايد آل نهيان وزير الخارجية، وذلك على غداء عمل في العاصمة جورج تاون، وبحضور معالي الدكتور بهارات جاغديو نائب رئيس الجمهورية ومعالي مارك فيليبس رئيس الوزراء ومعالي هيو هيلتون تود وزير خارجية غويانا.

ونقل سموه لفخامته خلال اللقاء تحيات صاحب السمو الشيخ محمد بن زايد آل نهيان رئيس الدولة "حفظه الله" وتمنياته لجمهورية غويانا وشعبها الازدهار والنماء.وحمل فخامته سموه تحياته إلى صاحب السمو الشيخ محمد بن زايد آل نهيان رئيس الدولة "حفظه الله" وتمنياته لدولة الإمارات وشعبها مزيدا من التقدم والازدهار.جرى خلال اللقاء بحث أطر التعاون الثنائي خاصة في المجالات الاقتصادية والاستثمارية والتجارية والسياحية والطاقة المتجددة، وسبل تعزيزها بما يلبي تطلعات البلدين وشعبيهما.كما تطرقت المباحثات إلى العمل المناخي العالمي، وأطلع سمو الشيخ عبدالله بن زايد آل نهيان فخامة رئيس غويانا على مستجدات استضافة الدولة لمؤتمر الأطراف في اتفاقية الأمم المتحدة الإطارية بشأن تغير المناخ "COP 28" شهري نوفمبر وديسمبر المقبلين في مدينة إكسبو دبي، وأولويات الرئاسة الإماراتية لمؤتمر الأطراف.وناقش الجانبان أهمية دعم جهود تحقيق انتقال عادل للطاقة والتركيز على تبني حلول مبتكرة للتعامل مع تداعيات تغير المناخ.وفي هذا الصدد .. أكد سمو الشيخ عبدالله بن زايد آل نهيان أن مؤتمر الأطراف في اتفاقية الأمم المتحدة الإطارية بشأن تغير المناخ "COP 28"، يشكل منصة عالمية داعمة لممكنات التنمية المستدامة.وأشار إلى أن جمهورية غويانا تزخر بموارد طبيعية متميزة ومناخ استثماري جاذب، ما يدعم مساعيها لترسيخ نموذج اقتصادي متطور يجمع ما بين نمو الاقتصاد والاستدامة وحماية البيئة.وأعرب سموه عن تطلعه لمشاركة جمهورية غويانا التعاونية في "COP 28" بما يساهم في إثراء أجندة هذا الحدث العالمي البارز ويدعم الجهود العالمية المبذولة لتحقيق نقلة نوعية في منظومة العمل المناخي العالمي.من جانبه أكد فخامة الدكتور محمد عرفان علي رئيس جمهورية غويانا التعاونية أن النموذج التنموي الإماراتي يعد مصدر إلهام للعديد من الدول، مشيدا بمكانة الدولة الرائدة على الصعيدين الإقليمي والدولي.كما أعرب فخامته عن تمنياته لدولة الإمارات التوفيق والنجاح خلال استضافتها لمؤتمر الأطراف في اتفاقية الأمم المتحدة الإطارية بشأن تغير المناخ "COP 28".

حضر اللقاء سعادة سعيد مبارك الهاجري مساعد وزير الخارجية للشؤون الاقتصادية والتجارية.

زايد للإسكان يصدر 78 ألف قرار دعم سكني بـ 45 مليار درهم منذ تأسيسه

• احتفاءً باليوم العالمي والعربي للموئل .. الطاقة والبنية التحتية تفتتح منصة للتعريف بخدماتها الإسكانية في الزاهية ستي سنتر

• 90 % نسبة تمّلُك المواطنين للسكن في دولة الإمارات

•• أبوظبي- وام:

أكد سعادة المهندس محمد المنصوري مدير برنامج الشيخ زايد للإسكان، أن اليوم العالمي للموئل الذي يحتفل به في أول يوم "اثنين" من شهر أكتوبر، يأتي هذا العام ليكون مناسبة مهمة لاستعراض الجهود الكبيرة التي يبذلها البرنامج للارتقاء بملف الإسكان الحكومي من خلال التشريعات والسياسات والمبادرات والمشاريع الداعمة للاحتياجات المستقبلية، وتوجهات القيادة الرشيدة، بتوفير إسكان مستدام وملائم يراعي احتياجات المواطنين الحالية والمستقبلية، بما يحقق الرفاهية والسعادة وجودة الحياة.

وأوضح سعادته، أنه وتجسيداً لجهود حكومة دولة الإمارات في إسعاد مواطنيها وتحقيق الرفاهية لهم، وبما يدعم مستهدفات الدولة للخمسين عاما المقبلة، لم يأل برنامج الشيخ زايد للإسكان جهدا لتحقيق الاستقرار السكني، حيث أسهم البرنامج، منذ تأسيسه عام 1999، بإصدار أكثر من (78 ألف قرار دعم سكني بقيمة تقارب 45 مليار درهم، شملت مناطق الدولة كافة، وتوزعت بين قروض ومنح وتنوعت، ما بين بناء مسكن جديد، واستكمال مسكن، وصيانة مسكن، إضافة إلى شراء مسكن جاهز، ومسكن حكومي، والوفاء بقرض.

وقال : "جهود البرنامج لم تتوقف منذ تأسيسه حيث بلغت نسبة تمّلُك المواطنين للسكن في دولة الإمارات ٪90 وهي من النسب الأعلى عالمياً، والتي بدروها تعطي المواطن المنتفع بمسكنه حق تملكه والتصرف فيه مع الالتزام بالضوابط والاشتراطات المنصوص عليها".

وأضاف : " ضمن جهود دولة الإمارات في قطاع الإسكان اعتمدت حكومة الدولة في عام 2022 مجموعة من المشاريع والمبادرات الإسكانية، من ضمنها السياسة الجديدة لقروض الإسكان الحكومي، والتي تهدف إلى توفير التمويل للقروض الإسكانية بالشراكة بين برنامج الشيخ زايد للإسكان مع القطاع الخاص والبنوك والمصارف الوطنية ومن خلال خطة للخمس سنوات المقبلة "2022 - 2026" بتكلفة 11.5 مليار درهم لتشمل 13 ألف قرار إسكاني وذلك تلبية للاحتياجات المستقبلية لمواطني الدولة".

وأوضح، أن جهود حكومة دولة الإمارات متواصلة لتوفير كل ما من شأنه الارتقاء بنوعية حياة المواطنين وتوفير مقومات الحياة الكريمة لهم، وتوجيه الجهد والموارد والخطط من أجل تحقيق هذا الهدف، وأن وزارة الطاقة والبنية التحتية ممثلة ببرنامج الشيخ زايد للإسكان، تعمل وفق خطط وبرامج واضحة لتطبيق المستهدفات الإسكانية للخمسين عاماً القادمة، التي تستهدف في جوهرها العمل على إسعاد المواطنين". وفي سياق آخر وبمناسبة اليوم العالمي للموئل افتتحت وزارة الطاقة والبنية التحتية، ممثلة ببرنامج الشيخ زايد للإسكان، منصتها في "الزاهية ستي سنتر" بإمارة الشارقة، والتي تستهدف تعريف المواطنين بخدمات البرنامج المتنوعة في قطاع الإسكان، وخاصة السياسة الجديدة لتمويل قروض برامج الإسكان الحكومي التي اعتمدها مجلس الوزراء خلال شهر مايو عام 2022.

وتقدم المنصة، التي تستمر لمدة يومين، وتضم شركاءها في تطبيق السياسة الإسكانية، وهم مصرف أبوظبي الإسلامي، وبنك دبي الإسلامي، وبنك أبوظبي الأول الإسلامي، وبنك الإمارات دبي الوطني، فعاليات توعوية وإرشادية للزوار حول رحلة المتعامل للاستفادة من السياسة التي تستهدف تسهيل عملية تمويل القروض للمواطنين المستفيدين من البرنامج.

وقال سعادة المهندس محمد المنصوري: " تأتي المنصة، التي حظيت بإقبال عدد كبير من المواطنين، كجزء من جهود البرنامج لرفع مستوى الوعي ببرامج الإسكان التي تقدمها الحكومة للمواطنين، وبالسياسة الإسكانية التي يتم وفقها تمويل قيمة القروض الإسكانية من خلال التعاون بين برنامج الشيخ زايد للإسكان وبين البنوك والمصارف الوطنية". وأضاف : " نسعى من خلال هذه المبادرات، إلى تعريف مواطني الدولة بما تقدمه الوزارة، ممثلة ببرنامج الشيخ زايد للإسكان، من فرص إسكانية، إلى جانب توعيتهم بخدمات البرنامج وتسهيل وصولهم إلى المعلومات الضرورية، من خلال الإجابة عن استفساراتهم من قبل فريق متخصص، وعرض مجموعة متنوعة من المواد التوعوية والإعلانات التفاعلية".

وبمناسبة اليوم العالمي للإسكان أوضح سعادته أن الحكومة تولي اهتماماً كبيراً بسكن المواطنين، وأن برنامج الشيخ زايد للإسكان يحرص على التعاون مع شركائنا في الحكومة والقطاع الخاص، حيث نعمل بجدية لتوفير سكن مناسب وجودة حياة عالية للمواطنين، فالإسكان يُعد واحداً من الجوانب الأساسية في رعاية المواطنين وتحقيق التنمية المستدامة، وأن الجهود مستمرة وفق رؤى طموحة تستند إلى توفير المساعدات السكنية والتعاون مع المصارف الوطنية لتيسير القروض على المستفيدين، بهدف الانتقال لمرحلة متقدمة تضع الحياة الكريمة والاستقرار الأسري لمواطني الإمارات في مقدمة أولوياتها.

مجلـة «الجنـدي» تحتفـي بيوبيلهـا الذهـبـي

•• أبوظبي -وام:

احتفت مجلة «الجندي» التابعة لوزارة الدفاع اليوم الأول من أكتوبر 2023 بمرور 50 عاماً على تأسيسها. وبالتزامن مع صدور عددها رقم 597 لشهر أكتوبر 2023، أصدرت «الجندي» ملحقاً خاصاً للاحتفاء بيوبيلها الذهبي استعرض مسيرة النجاحات والإنجازات التي حققتها المجلة خلال 5 عقود من عمرها. تأسست مجلة «الجندي» في عام 1973 بتوجيهات من صاحب السمو الشيخ محمد بن راشد آل مكتوم نائب رئيس الدولة رئيس مجلس الوزراء حاكم دبي «رعاه الله»، وصدر العدد الأول منها في شهر أكتوبر من العام نفسه، بهدف تغطية أخبار ونشاطات وزارة الدفاع والقوات المسلحة بدولة الإمارات العربية المتحدة. تتناول المجلة في أعدادها الشهرية باللغتين العربية والإنجليزية، بالبحث والتحليل العديد من القضايا والموضوعات الحيوية، وأهم الفعاليات والأخبار المتعلقة بوزارة الدفاع والقوات المسلحة الإماراتية. وتفرد المجلة مساحات من صفحاتها لاستعراض آراء وتحليلات نخبة من الكتاب الإماراتيين والعرب للحديث عن مختلف القضايا والأمور التي تهم القراء. وتعمل مجلة «الجندي» منذ تأسيسها، عبر نخبة من أبرز الكتاب والمتخصصين في المجال الدفاعي والأمني من مختلف أنحاء العالم، على نشر دراسات وبحوث وتقارير وملفات عسكرية متخصصة، تتناول بالبحث والتحليل عدداً من القضايا والموضوعات الحيوية التي تهم المتابع في دولة الإمارات العربية المتحدة والمنطقة العربية والعالم. ولتحقيق الأهداف وتلبية رغبات القراء والمتابعين، تخصص «الجندي» مساحات مهمة من صفحاتها لنشر تحقيقات ولقاءات صحفية مع شخصيات عسكرية ومدنية رفيعة المستوى ذاع صيتها على مستوى العالم. ولإثراء المشهدين الثقافي والعلمي، تنشر مجلة «الجندي» عبر أبوابها المختلفة تقارير وموضوعات ثقافية واقتصادية وطبية ورياضية، وتصدر سنوياً ملاحق متعددة تواكب أهم الأحداث في دولة الإمارات العربية المتحدة. وتحرص المجلة بنسختها المطبوعة وموقعها الإلكتروني (Aljundi.ae) ومنصاتها الرقمية (@aljundijournal)، على رصد ومواكبة كل جديد في عالم الإعلام العسكري. ومنذ تأسيسها أرست مجلة «الجندي» علاقات متينة وأبرمت شراكات تعاون استراتيجية مع عدد كبير من مصنعي ومنتجي القطاع العسكري محلياً وإقليمياً وعالمياً، من خلال مشاركاتها السنوية الدائمة في أهم المعارض العسكرية والمؤتمرات المحلية والعربية والدولية، حيث تقوم بعمل تغطيات إعلامية شاملة تواكب الأحداث وتلبي احتياجات القراء والمتابعين بأساليب وتصميمات عصرية عبر المجلة الورقية والنشرات اليومية والموقع الإلكتروني ومنصات التواصل الاجتماعي والوسائط المتعددة.

حاكم عجمان: مجلة الجندي وضعت بصمتها وقالت كلمتها

•• عجمان-وام:

أكد صاحب السمو الشيخ حميد بن راشد النعيمي عضو المجلس الأعلى حاكم عجمان، أن "مجلة الجندي" منذ ميلادها الذي بلغ اليوم الـ 50 عاما استطاعت أن تضع بصمتها وتقول كلمتها وتقدم نفسها للقراء كافة من خلال التغطيات الإعلامية الشاملة التي تواكب الأحداث وعبر المقال والدراسات والبحوث والتقارير التي اتسمت بالمصداقية والدقة والعمق والشمول في المحتوى الذي تقدمه في المجالين الدفاعي والأمني، وكل ما يهم القارئ معرفته من كافة أنحاء العالم.

وقال سموه أن مجلة الجندي كانت ولم تزل أداة لا غنى عنها في مسيرتنا التنموية والسياسية ونافذة من نوافذ الإعلام الوطني الواعي الذي يعبر عن طموحات بلادنا ويعكس تقدمها.

وأضاف سموه "خلال الـ 50 عاما لم يصبها الرهق ، ولم يعتريها الوهن ، ولم يبطرها إنجازا حققته، الصعاب زادتها ألقا وبريقا والتحديات زادتها قوة وتصميما كانت المرآة التي تعكس ما تراه دون تحريف أو تلوين، ودون تضخيم أو تهويل حيث انتهجت المصداقية سبيلا للارتقاء بالصحافة الوطنية والإعلام الهادف، لتنمية الوعي العسكري والأمني من خلال نخبة من الكتاب والخبراء والمتخصصين في الشؤون العسكرية والأمنية".

وتقدم صاحب السمو حاكم عجمان بالتهنئة بحلول اليوبيل الذهبي للمجلة، لكافة العاملين في كل الإدارات والأقسام وكل من ساهم في الارتقاء بهذا الإصدارة المتميزة في مسيرتها الحافلة والممتدة، متمنيا لهم المزيد من التقدم والنجاح.

في ذكرى تأسيسها الـ50

محمد بن راشد: مجلة «الجندي» أوفت بوعدها وحققت أهدافها

•• أبوظبي -وام:

قال صاحب السمو الشيخ محمد بن راشد آل مكتوم، نائب رئيس الدولة رئيس مجلس الوزراء حاكم دبي "رعاه الله"، إن مجلة «الجندي» فتحت من خلال تغطياتها الميدانية ومتابعاتها للمعارض والمؤتمرات العسكرية في العالم، نافذة واسعة على عالم الأسلحة والاختراعات والتطورات العلمية والتكنولوجية ذات الصلة.

وأضاف سموه في كلمة بمناسبة الذكرى الـ50 لتأسيس مجلة «الجندي»: " لقد أوفت المجلة بوعودها، وحققت الأهداف المرجوة منها، ونجحت على مدار سنواتها الخمسين في مواكبة مسيرة النهضة والتقدم في بلادنا، فتطور محتواها واتسع وتعمق، وتطورت وسائل انتشارها لتشمل إضافة لنسختها الورقية المطبوعة، موقعاً إلكترونياً وصفحات على منصات التواصل الاجتماعي والوسائط المتعددة.

وفيما يلي نص الكلمة:. "قبل خمسين عاماً كلفت فريق عملي في وزارة الدفاع بالإعداد لإصدار مجلة شهرية تعنى بأنشطة الوزارة والقوات المسلحة في الإمارات، وتقدم محتوى يسهم في جهود البناء المعرفي للإنسان الإماراتي، ويخدم مسيرة التنمية في بلادنا، مع التركيز على المجالين العسكري والأمني. وفي مثل هذا الشهر من العام 1973 صدر العدد الأول من مجلة "الجندي" مدشناً مصدراً موثوقاً للمحتوى الإعلامي العسكري، ومتابعاً بموضوعية ورؤية وطنية وبتحليل متخصص الأحداث والقضايا العسكرية المهمة في العالم.

ومن خلال تغطياتها الميدانية ومتابعاتها للمعارض والمؤتمرات العسكرية في العالم، فتحت مجلة "الجندي" نافذة واسعة على عالم الأسلحة والاختراعات والتطورات العلمية والتكنولوجية ذات الصلة.

لقد أوفت المجلة بوعودها، وحققت الأهداف المرجوة منها، ونجحت على مدار سنواتها الخمسين في مواكبة مسيرة النهضة والتقدم في بلادنا، فتطور محتواها واتسع وتعمق، وتطورت وسائل انتشارها لتشمل إضافة لنسختها الورقية المطبوعة، موقعاً إلكترونياً وصفحات على منصات التواصل الاجتماعي والوسائط المتعددة.

أهنئ كوادر وزارة الدفاع بحلول اليوبيل الذهبي لمجلة "الجندي" والتهنئة موصولة لجميع أعضاء أسرة المجلة، ولزملائهم الذين تعاقبوا على إدارتها وتحريرها".

عمار النعيمي: مجلة الجندي نموذج للإعلام الوطني المسؤول

•• عجمان -وام:

تقدم سمو الشيخ عمار بن حميد النعيمي ولي عهد عجمان بالتهاني والتبريكات لأسرة "مجلة الجندي" وقرائها الكرام بمناسبة مرور خمسين عاما على تأسيسها في أكتوبر عام 1973 عبر مسيرة حافلة بالعطاء والإخلاص والتفاني في خدمة الوطن والمواطن ملتزمة المصداقية والموضوعية والمهنية لتكون علامة فارقة في تخصصها العسكري، وقد اكتسبت تلك المكانة المرموقة بالتزامها الصادق بالروح الوطنية الداعية للوفاء لدولتنا الغالية والولاء لقيادتنا الرشيدة وتعزيز قيم الاتحاد التي رسخها القادة المؤسسون ومواكبة مسيرة نهضة دولتنا لاسيما في عالم الصناعات الدفاعية والعسكرية.

وقال سموه إن مجلة الجندي نموذج للإعلام الوطني المسؤول الذي يعلي الهمم ويشحذ الطاقات ويرص الصفوف وينحاز للوطن وقضاياه الكبرى ويسهم بكل جد وبلا كلل أو ملل في تقديم خدمة صحفية وإعلامية مواكبة للأحداث ومسايرة للتطور الكبير الذي حدث في الإعلام.

وأثنى سمو ولي عهد عجمان على الجهود الكبيرة التي ظلت تبذلها أسرة تحرير المجلة على مر السنوات لكي تكون "الجندي" منارة واشراقة صحفية ومنبر عريق وفريد لإعلام عسكري متميز ورائد.

منصور بن زايد: الإصدارات الوطنية المتخصصة بما فيها مجلة الجندي تساهم في إثراء ثقافة القارئ في الإمارات وتعزيز وعيه

•• أبوظبي-وام:

أكد سمو الشيخ منصور بن زايد آل نهيان نائب رئيس الدولة نائب رئيس مجلس الوزراء رئيس ديوان الرئاسة.. أهمية دور "مجلة الجندي" وغيرها من الإصدارات الوطنية المتخصصة في إثراء ثقافة القارئ بدولة الإمارات، وتعزيز الوعي المعرفي لديه، خاصة أفراد قواتنا المسلحة، من خلال الدراسات والبحوث والتقارير التي تتناول بالتحليل والبحث أهم القضايا والموضوعات الحيوية المعاصرة، عبر نخبة من أبرز الكتاب والمتخصصين في المجال الدفاعي والأمني من مختلف أنحاء العالم. وهنأ سموه في كلمة له بمناسبة الذكرى الخمسين لإطلاق مجلة "الجندي".. هيئة تحريرها وجميع العاملين فيها بمناسبة يوبيلها الذهبي، متوجهاً بالتحية والتقدير إلى كل من ساهم في تأسيسها وشارك بفكره وعمله المخلص في أداء رسالتها الوطنية ومسيرة تطويرها خلال خمسة عقود. وقال سموه إن المجلة اتسمت عبر مسيرتها الطويلة بطرحها البنَّاء القائم على المعرفة والموثوقية حتى أصبحت جزءاً أصيلاً في منظومة الإعلام الوطني الواعي الذي يواكب رؤية الدولة وتطلعاتها إلى المستقبل، وأثق في أنها ستواصل دورها الوطني والمعرفي بالجدية والعمق والمصداقية نفسها خلال السنوات المقبلة. وأضاف.. "إننا نعيش في عصر سريع التغير والتحول في مختلف المجالات، ولذلك أتطلع إلى مزيد من المواكبة لهذا التطور خلال السنوات المقبلة، سواء على مستوى شكل المجلة أو مضمونها، خاصة فيما يتعلق بالاستفادة مما تتيحه التكنولوجيا من فرص كبيرة للتطوير والتحديث وتعزيز التفاعل مع الجمهور". وأعرب سموه عن تمنياته بالتوفيق لمجلة "الجندي" والقائمين عليها ومواصلة نجاحها خلال مسيرتها المقبلة.

البواردي: مجلة «الجندي».. نصف قرن من التألق والإبداع

•• أبوظبي-وام:

قال معالي محمد بن أحمد البواردي، وزير الدولة لشؤون الدفاع، إن مجلة «الجندي» رسخت مكانتها المميزة على خريطة وسائل الإعلام الرائدة في دولة الإمارات العربية المتحدة، وتبوأت مكانة مرموقة في مجال الإعلام العسكري المتخصص، وأصبحت منصة إعلامية متميزة متطورة ومتجددة تواكب مختلف الأحداث المحلية والعالمية بأحدث الأساليب المتطورة وقد سطرت لنفسها سجلاً حافلاً بالنجاحات والإنجازات منذ تأسيسها في أكتوبر عام 1973، وحتى احتفالها باليوبيل الذهبي هذا العام. وأضاف البواردي في كلمة له بمناسبة مرور 50 عاماً على تأسيس مجلة «الجندي» أن الذكرى السنوية الـ 50 لتأسيس المجلة تكتسب أهمية خاصة لدى وزارة الدفاع وقواتنا المسلحة حيث لعبت المجلة بجهود أبناء الوطن على مر العقود دوراً محورياً بالغ الأهمية في مواكبة وتغطية أبرز وأهم فعاليات وأنشطة وإنجازات مختلف مؤسساتنا العسكرية، وعاصرت أهم الأحداث والتحولات في مسيرة دولتنا التنموية، لتصبح مجلة عسكرية ثقافية إلكترونية شهرية تصدر باللغتين العربية والإنجليزية وتعكس هويتنا العسكرية.وفيما يلي نصل الكلمة:.

" رسخت مجلة «الجندي» مكانتها المميزة على خريطة وسائل الإعلام الرائدة في دولة الإمارات العربية المتحدة، وتبوأت مكانة مرموقة في مجال الإعلام العسكري المتخصص، وأصبحت منصة إعلامية متميزة متطورة ومتجددة تواكب مختلف الأحداث المحلية والعالمية بأحدث الأساليب المتطورة، وقد بنت لنفسها سجلاً حافلاً بالنجاحات والإنجازات منذ تأسيسها في أكتوبر عام 1973، وحتى احتفالها باليوبيل الذهبي هذا العام.

وتكتسب الذكرى السنوية الـ 50 لتأسيس مجلة «الجندي» أهمية خاصة لدى وزارة الدفاع وقواتنا المسلحة، حيث لعبت «الجندي» بجهود أبناء الوطن على مر العقود دوراً محورياً بالغ الأهمية في مواكبة وتغطية أبرز وأهم فعاليات وأنشطة وإنجازات مختلف مؤسساتنا العسكرية، وعاصرت أهم الأحداث والتحولات في مسيرة دولتنا التنموية، لتصبح مجلة عسكرية ثقافية إلكترونية شهرية تصدر باللغتين العربية والإنجليزية وتعكس هويتنا العسكرية. بعد مرور نصف قرن على انطلاقها نقول بكل فخر واعتزاز إن مجلة «الجندي» أصبحت منارة إعلامية رائدة محلياً وإقليمياً وعالمياً، بما حققته وتحققه من إنجازات واضحة وتطور مستمر في مسيرتها الإعلامية المتألقة، وأود أن أشيد بجهود القائمين عليها وأشكر كل من ساهم في الارتقاء بهذه المجلة المتميزة على مختلف مراحل تطورها."

رئيس الأركان: مجلة «الجندي» تسير بخطى ثابتة تواكب جميع الأحداث والمناسبات العسكرية

•• أبوظبي-وام:

قال معالي الفريق الركن عيسى بن عبلان المزروعي، رئيس أركان القوات المسلحة، إن "مجلة الجندي" ساهمت في إبراز مدى تطور الصناعات العسكرية الإماراتية في العديد من المحافل.

وثمن معاليه في كلمة له بمناسبة مرور 50 عاماً على انطلاق مجلة «الجندي» الصادرة عن وزارة الدفاع الدور الذي تقوم به أسرة تحرير المجلة في انتقاء النخب من الكتاب المتخصصين في الشؤون العسكرية والأمنية ومقالات الرأي في مختلف المجالات كأحد روافد الفكر والمعرفة في مجال الإعلام العسكري المتخصص.

وفيما يلي نص الكلمة:

"نبارك لأسرة تحرير "مجلة الجندي" بمناسبة اليوبيل الذهبي للمجلة، فمنذ تأسيسها في أكتوبر من عام 1973 كانت ولاتزال تخطو بخطى ثابتة تواكب جميع الأحداث والمناسبات العسكرية على المستوى المحلي والإقليمي والدولي، وباتت أداة من أدوات القوات المسلحة في تغطية مختلف أنشطة وفعاليات وزارة الدفاع والوحدات الرئيسية التابعة لها، وساهمت بشكل فاعل ومؤثر خلال 5 عقود من الزمن في نقل الصورة المشرفة عن منتسبي وزارة الدفاع في المحافل والمعارض العسكرية داخل الدولة وخارجها.

ساهمت "مجلة الجندي" في العديد من المحافل في إبراز مدى تطور الصناعات العسكرية الإماراتية، ونثمن هنا الدور الذي تقوم به أسرة تحرير المجلة في انتقاء النخب من الكتاب المتخصصين في الشؤون العسكرية والأمنية ومقالات الرأي في مختلف المجالات كأحد روافد الفكر والمعرفة في مجال الإعلام العسكري المتخصص، نستفيد منها كقادة عسكريين لاستشراف كل ما هو جديد ومبتكر في شتى القطاعات الحيوية التي تلمس المجتمع العسكري بشكل مباشر أو غير مباشر. تمنياتنا لـ "مجلة الجندي" في يوبيلها الذهبي كل التوفيق والنجاح في كل ما تقدمه لجمهورها من القراء والمتابعين، فقد كانت وستظل بإذن الله إضافة نوعية للمجلات العسكرية المتخصصة بالدولة تساهم وتواكب كل المتغيرات، وتنقل بكل حرفية الصورة المشرفة عن تطور القطاع العسكري."

أحمد بن طحنون: مجلة الجندي توثق المحطات التاريخية والإنجازات المشرفة لقواتنا المسلحة

•• أبوظبي-وام:

أكد اللواء الركن طيار الشيخ أحمد بن طحنون بن محمد آل نهيان، نائب رئيس أركان القوات المسلحة أن مجلة «الجندي»، استطاعت وبكل فخر عبر ما نشرته من مقالات وأبحاث ودراسات، توثيق المحطات التاريخية والإنجازات المشرفة لقواتنا المسلحة الباسلة ومسيرة تطورها من قوة محدودة العدد والسلاح إلى جيش قوي مؤهل ذي كفاءة وقدرات قتالية عالية ينافس فيها أحدث جيوش العالم تنظيماً وتدريباً وتسليحاً.

وأضاف نائب رئيس أركان القوات المسلحة في كلمة له بمناسبة اليوبيل الذهبي لمجلة «الجندي»: أن النجاح الذي حققته هذه المجلة العسكرية عبر العقود الخمسة الماضية لم يكن ليتحقق لولا سواعد الجند المجهولين القائمين عليها من كُتّاب ومفكرين ومشرفين وإداريين، متوجهاً لهم بالشكر والعرفان على إنجازاتهم وجهودهم في إيصال المعرفة وتنوير العقول وتغطية أنشطة القوات المسلحة والارتقاء بهذه المجلة. وفيما يلي نص الكلمة:.

" تولي القيادة الرشيدة في دولة الإمارات العربية المتحدة أهمية كبيرة للإعلام بشتى أنواعه، لإيمانها بالدور الهام الذي يلعبه هذا القطاع الحيوي في تغذية المجتمع وتزويده بالمعلومات الصحيحة والحقائق الثابتة في العديد من المجالات، بما يساهم في زيادة الوعي لدى أفراد المجتمع بكل ما يدور حولهم من أحداث، بالإضافة إلى إشباع رغباتهم المعرفية وتثقيفهم وترفيههم وكذلك دفع عجلة التنمية الاقتصادية وتحقيق المزيد من التقدم والازدهار. وانطلاقاً من هذا النهج الحكومي، وبتوجيهات صاحب السمو الشيخ محمد بن راشد آل مكتوم نائب رئيس الدولة رئيس مجلس الوزراء حاكم دبي "رعاه الله"، انطلقت مجلة الجندي في العام 1973، أي منذ ما يقارب الخمسين عاماً، لتكون المنشور العسكري الذي يدعم بالكلمة والصورة الجانبين الإعلامي والمعنوي لقواتنا المسلحة والمؤسسة العسكرية في دولة الإمارات المتحدة. وبفضل الله يمكننا القول إن هذه المجلة، وعبر ما نشرته من مقالات وأبحاث ودراسات، استطاعت وبكل فخر توثيق المحطات التاريخية والإنجازات المشرفة لقواتنا المسلحة الباسلة ومسيرة تطورها من قوة محدودة العدد والسلاح إلى جيش قوي مؤهل ذي كفاءة وقدرات قتالية عالية ينافس فيها أحدث جيوش العالم تنظيماً وتدريباً وتسليحاً. إن النجاح الذي حققته هذه المجلة العسكرية عبر العقود الخمسة الماضية لم يكن ليتحقق لولا سواعد الجند المجهولين القائمين على هذه المجلة من كُتّاب ومفكرين ومشرفين وإداريين، والذين نتوجه لهم بالشكر والعرفان على إنجازاتهم وجهودهم في إيصال المعرفة وتنوير العقول وتغطية أنشطة القوات المسلحة والارتقاء بهذه المجلة، مشددين على أهمية التطوير المستمر للمجلة لمواكبة المتغيرات السريعة والتحديات التي يشهدها الإعلام في عالمنا اليوم، هذا العالم الذي تفرض فيه التكنولوجيا الرقمية نفسها بالقوة على جميع مجالات الحياة وضرورة توظيف هذه التكنولوجيا لخدمة وجودة ومصداقية الإعلام الذي أصبح اليوم جزءاً لا يتجزأ من حياة الناس.

حفظ الله الوطن.. حفظ الله رئيس الدولة."

وكيل وزارة الدفاع: مجلة «الجندي».. رافد معرفي من روافد الإعلام والثقافة العسكرية

•• أبوظبي-وام:

قال سعادة مطر سالم الظاهري، وكيل وزارة الدفاع إن الرؤية الثاقبة لقيادتنا الرشيدة وتوجيهاتها السديدة إلى جانب جهود وإخلاص أبناء الوطن كان لها كل الفضل في أن تحظى دولة الإمارات العربية المتحدة باحترام وتقدير قادة دول العالم وشعوبها وأكد أن المؤسسات الإعلامية الوطنية بكافة أجهزتها ومكوناتها لعبت دوراً محورياً ومؤثراً بالتعاون مع أدوات المؤسسة العسكرية من الإعلام العسكري في نقل الصورة المشرفة عن دولة الإمارات إلى العالم وتقديم الدولة كنموذج فريد لطموح القيادة وإرادة العمل ومدرسة في بناء الأمم.

وأضاف الظاهري في كلمة له بمناسبة مرور 50 عاماً على تأسيس مجلة «الجندي» أن المجلة ساهمت بشكل فاعل ومؤثر مع جمهورها من المتابعين والقراء في تعزيز مكانة القوات المسلحة الإماراتية محلياً وإقليمياً وعالمياً.

وفيما يلي نص الكلمة:. // كان للرؤية الثاقبة لقيادتنا الرشيدة وتوجيهاتها السديدة إلى جانب جهود وإخلاص أبناء الوطن كل الفضل في أن تحظى دولة الإمارات العربية المتحدة باحترام وتقدير قادة دول العالم وشعوبها، فقد لعبت المؤسسات الإعلامية الوطنية بأجهزتها ومكوناتها كافة دوراً محورياً ومؤثراً بالتعاون مع أدوات المؤسسة العسكرية من الإعلام العسكري في نقل الصورة المشرفة عن دولة الإمارات إلى العالم، وقد نجح الإعلام في تقديم الدولة كنموذج فريد لطموح القيادة وإرادة العمل ومدرسة في بناء الأمم.

أوجدت "مجلة الجندي" الصادرة عن وزارة الدفاع لنفسها مكانة مرموقة منذ تأسيسها في أكتوبر من العام 1973 في المشهد الإعلامي التخصصي في دولة الإمارات، وساهمت بشكل فاعل ومؤثر مع جمهورها من المتابعين والقراء في تعزيز مكانة القوات المسلحة الإماراتية محلياً وإقليمياً وعالمياً، شهدنا تطورها من حيث الشكل والمضمون والتحول الرقمي الذي وصلت إليه.. ونحن سعداء اليوم وبعد مرور 50 عاماً من النجاحات بمشاركة "مجلة الجندي" احتفاءها بيوبيلها الذهبي، كل الشكر والتقدير لأسرة تحرير المجلة على كل الجهود المبذولة بكل احترافية ومهنية إعلامية في إيصال رسائل إيجابية عن تطور منظومة القطاع العسكري الدفاعي بالدولة والمكانة المشرفة التي وصلت إليها منتجاتنا من الصناعات العسكرية والتطور المتنامي الكبير، الذي يضع من "مجلة الجندي" والجهات الإعلامية المتخصصة في الدولة أمام مسؤولية كبيرة في المتابعة والرصد والتحليل المستمر من أجل الاستدامة واستشراف المستقبل.

تمنياتي لـ "مجلة للجندي" كل التوفيق والاستمرار كرافد معرفي لا غنى عنها من روافد الإعلام والثقافة العسكرية بالدولة.//

قائد القوات البرية: مجلة «الجندي» تواكب متطلبات العصر الحديث للوصول إلى جميع قرائها

•• أبوظبي -وام:

قال سعادة اللواء الركن سعيد راشد الشحي قائد القوات البرية إن مجلة «الجندي» لم تغفل عن مواكبة متطلبات العصر الحديث، فقد لجأت إلى التحول الرقمي لضمان وصولها إلى جميع قرائها وتحقيق أقصى فائدة مرجوة وهو تحقيق فهم واقعي للقطاع العسكري والأمني بأعلى معايير من الاحترافية والمهنية.

وأضاف قائد القوات البرية في كلمة له بمناسبة اليوبيل الذهبي لمجلة «الجندي»: "طوال خمسين عاماً مضت، أثرتنا "مجلة الجندي" بمواضيع ذات أهمية في عدة مجالات دفاعية وأمنية عبر نشر دراسات وبحوث وتقارير تتناول مواضيع تهم محيطنا الإقليمي والدولي، وأصبحت مرجعاً نستند لها في حياتنا العملية بما يخص المجال العسكري والأمني".

وفيما يلي نص الكلمة:.

"طوال خمسين عاماً مضت، أثرتنا "مجلة الجندي" بمواضيع ذات أهمية في عدة مجالات دفاعية وأمنية عبر نشر دراسات وبحوث وتقارير تتناول مواضيع تهم محيطنا الإقليمي والدولي، وأصبحت مرجعاً نستند لها في حياتنا العملية بما يخص المجال العسكري والأمني".

وتكمل المجلة في هذا الشهر عامها الخمسين منذ تأسيسها في عام 1973 لم نفقد فيه اهتمامنا بقراءة العدد الجديد في كل مرة نظراً للتنوع الذي نلمسه في كل عدد جديد. ولم تغفل المجلة عن مواكبة متطلبات العصر الحديث، فقد لجأت إلى التحول الرقمي لضمان وصولها إلى جميع قرائها وتحقيق أقصى فائدة مرجوة وهو تحقيق فهم واقعي للقطاع العسكري والأمني بأعلى معايير من الاحترافية والمهنية. ووضعت المجلة "الإسهام في إنتاج المعرفة التي تخدم صناع القرار" رسالة لها ونرى اليوم ثمارها على أرض الواقع.

قائد القوات الجوية والدفاع الجوي: مجلة «الجندي» علامة العراقة والأصالة في عالم الصحافة العسكرية

•• أبوظبي-وام:

قال سعادة اللواء الركن طيار إبراهيم ناصر محمد العلوي، قائد القوات الجوية والدفاع الجوي، إن مجلة الجندي أصبحت علامة للعراقة والأصالة في عالم الصحافة العسكرية والإعلام منوها بما بذله العاملون في المجلة والكُتّاب الكبار من جهود بارزة لإنتاج محتوى فائق الجودة والرؤية الثاقبة التي جعلت من المجلة رائدة في هذا المجال. وأضاف قائد القوات الجوية والدفاع الجوي في كلمة له بمناسبة اليوبيل الذهبي لمجلة «الجندي» أن تاريخ هذه المجلة الغراء شهادة على التراث والإنجاز العظيم الذي قدمته خلال مسيرتها ودليل على أن عمل الأجيال السابقة كان شجاعاً وقيماً ومفعماً بالأمل، لتكمل الأجيال الحالية هذا العمل بكفاءة وجدارة وإخلاص. وفيما يلي نص الكلمة:. "إني على ثقة تامة ودائمة بأن أبناء دولة الإمارات العربية المتحدة مستعدون لخدمة وطنهم في أي وقت وفي أي مكان والتضحية من أجله بالغالي والنفيس"..صاحب السمو الشيخ محمد بن زايد آل نهيان رئيس الدولة "حفظه الله".. يسعدني بمناسبة الذكرى الخمسين لصدور مجلة الجندي الإماراتية أن أتوجه بأسمى آيات التهاني والتبريكات لهذه المجلة الرائدة في مجال الثقافة العسكرية، والتي تعد إحدى أبرز المجلات العسكرية في المنطقة خلال خمسين عاماً

من العطاء والتميز الحافل بالإنجازات لتلبية تطلعات النخب الفكرية والثقافية والعسكرية في دولة الإمارات العربية المتحدة بمنتجات معرفية جديدة في ضوء رؤية القائد الراحل الشيخ زايد بن سلطان آل نهيان "طيب الله ثراه"، حيث تم إطلاق مجلة الجندي في العام 1973، ومنذ ذلك الحين وحتى يومنا هذا ما زالت ملتزمة بخدمة مصالح الوطن ورفعة الإمارات ودعم قواتها المسلحة. لذلك أصبحت مجلة الجندي علامة العراقة والأصالة في عالم الصحافة العسكرية والإعلام، حيث بذل العاملون في المجلة والكُتّاب الكبار جهوداً بارزة لخلق محتوى فائق الجودة والرؤية الثاقبة التي جعلت مجلة الجندي رائدة في هذا المجال. إن تاريخ هذه المجلة الغراء هو شهادة على التراث والإنجاز العظيم الذي قدمته خلال مسيرتها وهو دليل على أن عمل الأجيال السابقة كان شجاعاً وقيماً ومفعماً بالأمل، لتكمل الأجيال الحالية هذا العمل بكفاءة وجدارة وإخلاص. واليوم يحتفل كل من العاملين في المجلة والقراء بخمسة عقود من الإنجازات والنجاحات والذكريات الرائعة.. حيث احتلت المجلة صدارة الإصدارات العربية المتخصصة في المجالات العسكرية والابتكارات في الصناعات الدفاعية، فضلاً عن التوجهات الدولية والتخطيط والإنفاق الدفاعي، ووسعت المجلة نطاقها لتشمل مجالات عن الصحة واللياقة البدنية، والترفيه، والقصص الشخصية للجنود وعائلاتهم. ونفخر بالتطور الذي أحدثته المجلة منذ أيامها الأولى حتى الآن، حيث تم إصدار المجلة باستخدام طرق الطباعة التقليدية، كما تحولت إلى الإصدار الرقمي، مما أتاح مزيداً من المرونة ونطاقاً أوسع من المحتوى، بالإضافة إلى ذلك تبنت المجلة منصات التواصل الاجتماعي للتفاعل مع القراء وتقديم تحديثات في الوقت الفعلي عن الأخبار والأحداث العسكرية، مع مراعاة المحررين والكتاب آراء جمهورهم، وقد أدى ذلك إلى التطوير المستمر في المجلة وأسلوبها ومحتواها، بالإضافة إلى إدخال ميزات وأقسام جديدة كان لها دور حيوي كوسيلة للتواصل ورفع الروح المعنوية للجنود الذين يخدمون في الداخل والخارج، إضافة إلى الأخبار والأحداث العسكرية بمقالات وملامح تسلط الضوء على شجاعة وتضحية وتفاني الجنود في خدمة وطنهم عبر نسختها المطبوعة وموقعها الإلكتروني ومنصاتها الرقمية وعن آخر التقنيات الحديثة والذكاء الاصطناعي التي وصلت إليها في المجال العسكري، لتكون بمثابة المراقب الذي يلهم القوات المسلحة لتطوير قدراتها بأحدث التقنيات المعرفية العسكرية والعلمية التي ساعدت على تحقيق فهم دقيق وواقعي لمصالح الدولة وأمنها الوطني ورسم صورة مشرفة في التضحية والفداء من أجل صون هذا الوطن. إن استمرارية هذا التفاعل القوي مع القراء يؤكد إرث مجلة الجندي وأهميتها الدائمة خلال الخمسين عاماً الماضية في تحقيق قفزات هائلة وتصبح علامة متميزة في عالم النشر العربي بفضل تفاعلها القوي مع القراء ومحتواها المتنوع لتكون رمزاً للإبداع في الثقافة العسكرية. وهذا الإنجاز يستحق الاحتفال والتقدير للدور الذي تلعبه مجلة الجندي في نشر ورفع مستوى الوعي بين المهتمين في المجالات كافة، متمنين لها المزيد من التقدم والنجاح، وفخورين بما حققته خلال نصف القرن الماضي كنافذة تثقيفية وترفيهية لعشاق الثقافة العسكرية ونتطلع إلى المزيد من التقدم في المستقبل في مجال الإبداع والتأثير.. وتستمر كما عهدناها دائماً على قدر المسؤولية التي تلتزم بها تجاه هذا الوطن الغالي، ورؤية سيدي صاحب السمو الشيخ محمد بن زايد آل نهيان رئيس الدولة القائد الأعلى للقوات المسلحة "حفظه الله".

قائد القوات البحرية: مجلة «الجندي» منبر إعلامي واعد ومتميز

•• أبوظبي -وام:

قال اللواء الركن بحري طيار الشيخ سعيد بن حمدان بن محمد آل نهيان قائد القوات البحرية، إن مجلة «الجندي» شكلت منذ إصدارها الأول قبل خمسين عاماً بناءً على توجيه سام من صاحب السمو الشيخ محمد بن راشد آل مكتوم نائب رئيس الدولة رئيس مجلس الوزراء حاكم دبي "رعاه الله" منبراً واعداً ولاتزال تشكل رافداً توعوياً وعلى الصعد كافة، بما تقدمه من مقالات جلها يصب في روافد تثقيف وتوجيه البنية العسكرية على مستوى الإقليم والعالم.

وأضاف قائد القوات البحرية، في كلمة له بمناسبة اليوبيل الذهبي لمجلة «الجندي»: "تعتبر مجلة الجندي منبراً متقدماً، ومنصةً رسمية لوزارة الدفاع بما تقدمه وتطرحه عبر صفحاتها ومن خلال موضوعاتها، ففي الوقت الذي نحتفل فيه باليوبيل الذهبي لمجلة الجندي، هنا لا بد من الإشادة بهذا المنبر الإعلامي الذي واكب مسيرة الاتحاد على مدى خمسين عاماً".وفيما يلي نص الكلمة:. "لقد شكلت مجلة الجندي ومنذ إصدارها الأول قبل خمسين عاماً بناءً على توجيه سام من صاحب السمو الشيخ محمد بن راشد

آل مكتوم نائب رئيس الدولة

رئيس مجلس الوزراء حاكم دبي، رعاه الله، منبراً واعداً ومازالت تشكل رافداً توعوياً وعلى الصعد كافة، بما تقدمه من مقالات جلها يصب في روافد تثقيف وتوجيه البنية العسكرية على مستوى الإقليم والعالم. إن هذا المنبر الواعد والمتميز في عطائه على مدى خمسين عاماً، حقق الغاية والهدف المنشود من إنشائه، فغدت مجلة الجندي منارة لكل جندي ومنتسب للقوات المسلحة، تجلو له مجاهل العلوم وعلى اختلاف أنواعها عسكرية كانت أم ثقافية أم تقنية أينما كانت وكيفما كانت، يتزاحم القراء على اقتنائها والتزود من معينها وعلى اختلاف مستوياتهم العلمية والثقافية. إن مجلة الجندي التي أخذت على عاتقها منذ إصدارها الأول تغطية أخبار وفعاليات وزارة الدفاع خاصة، والقوات المسلحة بصورة عامة تصدر من خلال نخبة من الكتاب والاختصاصيين العاملين في المجالات العسكرية والأمنية والثقافية والتي يتناولون فيها أخبار العالم كافة، والتي تهم المتابعين في دولة الإمارات والمنطقة العربية والعالم. لذا حرص القائمون عليها كل الحرص على رصد ومواكبة كل ما هو جديد وعلى الصعد كافة، خاصة ما يتعلق بالذكاء الاصطناعي والتطورات العلمية والتقنية والتي تخدم البنية العسكرية للقوات المسلحة. إن مجلة الجندي ما كانت لتغفل عن تلبية رغبات القراء والمتابعين، فقد أفردت صفحات عديدة من صفحاتها لنشر مقابلات ولقاءات صحفية مع شخصيات اعتبارية، سواء كانت عسكرية أو مدنية لها وزنها وثقلها في مراكزها ومناطق عملها، سواء كانت شخصيات على مستوى الوطن أو العالم، هدفها إثراء المشهد الثقافي والعلمي والتقني والعسكري بأفكار ومحتوى يلبي طموحات قرائها. تعتبر مجلة الجندي منبراً متقدماً، ومنصةً رسمية لوزارة الدفاع بما تقدمه وتطرحه عبر صفحاتها ومن خلال موضوعاتها، ففي الوقت الذي نحتفل فيه باليوبيل الذهبي لمجلة الجندي، هنا لابد من الإشادة بهذا المنبر الإعلامي الذي واكب مسيرة الاتحاد على مدى خمسين عاماً. لقد واكبت مجلة الجندي خلال مسيرتها الحافلة كل الأحداث الوطنية الكبرى بموضوعية وعمق، والكثير من موادها أصبحت بمنزلة الوثائق المهمة لدراسة تاريخ الدولة وتطورها، وعلى خطى قواتنا المسلحة تسير مجلة الجندي في تطورها التقني وفق ثوابت وزارة الدفاع والقوات المسلحة في دولة الإمارات العربية المتحدة التي يعد جيشها اليوم من أحدث الجيوش العالمية، ومجلة الجندي جزء من هذه المؤسسة التي تتطور بثبات ومقدرة، ولقد عملت مجلة الجندي على تطوير نفسها خلال مراحل صدورها لترضي طموحات قرائها شكلاً ومضموناً في حجمها وتبويبها وأسلوب إخراجها وإفراد صفحات خاصة تستضيف فيها أبرز القيادات والخبراء العسكريين من مختلف القطاعات والصنوف العسكرية. إن مرور خمسين عاماً على إنشاء مجلة الجندي فرصة فريدة لإبراز مكتسباتها النوعية والمهنية، والتي اتسمت بالتميز والإبداع والابتكار، وهذا إن دل على شيء فإنما يدل على دور قيادتنا الرشيدة وتوجيهاتها السامية والسديدة وما تتمتع به من رؤية ثابتة وبصيرة نافذة، كان لها الدور الأساس والفاعل لوجود هذا المنبر الإعلامي الفريد والواعد لنشر الثقافة والمعرفة على صعيد قواتنا المسلحة ولعشاق المعرفة والثقافة".

محمد خلفان المهيري: مجلة «الجندي» تشهد تطوراً مستمراً في الشكل والمضمون

•• أبوظبي -وام:

قال سعادة اللواء الركن محمد خلفان المهيري، مدير مكتب صاحب السمو وزير الدفاع، إن مجلة الجندي شهدت تطوراً مستمراً شكلاً وموضوعاً، مستغلة في سبيل ذلك أحدث التقنيات. وأضاف المهيري في كلمة له بمناسبة اليوبيل الذهبي لـ«الجندي» أن المجلة اكتسبتْ خلال خمسة عقود من عمرها احترام قرائها وإعجاب المطلعين عليها وتقدير المسؤولين لها.

وفيما يلي نص الكلمة:.

"يسرني أن أتقدم بالتهنئة

الخالصة لمجلة الجندي بمناسبة الذكرى الخمسين لصدورها، مشيداً بما حققته من تطور عبر السنوات، إذ من الواضح أن هذه المجلة الرائدة في مجال تخصصها قد حددت منذ البداية هدفها، كما حددت بالمثل قارئها الذي تتوجه إليه بالمخاطبة، عبر ما تقدمه له من مواد عسكرية وثقافية متميزة. ولا شك أنها طوال هذه السنوات لم تَحِدْ عن الطريق الذي اختطته لنفسها تحقيقاً لخدمة وزارة الدفاع والقوات المسلحة. وقد حرصتُ دائماً على متابعة إنتاج المجلة، ولمستُ مواكبتها المستمرة للتقدم التقني الذي تشهده الصحافة العسكرية عالمياً، كما لمستُ التزامها بالجدية في التطرق للمواضيع العسكرية والثقافية التي تنشرها، وقبل هذا حرصها الدائم على مواكبة التطور الكبير الذي تشهده وزارة الدفاع والقوات المسلحة. واكتسبتْ مجلة الجندي خلال هذه العقود الخمسة احترام قرائها وإعجاب المطلعين عليها وتقدير المسؤولين لها.. وشهدت تطوراً مستمراً شكلاً وموضوعاً، مستغلة في هذا أحدث ما زخر به الحاسب الآلي من تقنيات، واليوم وهي تحتفل بهذه الذكرى، نقدم التحية للقائمين عليها ولأسرة تحريرها، ونشيد بالجهد الرائع الذي يبذلونه، ونراه ماثلاً بما تقدمه مع مطلع كل شهر، ونتمنى لها مزيداً من العطاء المتجدد في خدمة وطننا الغالي.

جمال محمد الكعبي: «الجندي» منبر عريق لإعلام عسكري متميز

•• أبوظبي-وام:

قال سعادة الدكتور جمال محمد الكعبي،نائب الأمين العام لمجلس التوازن، إن مجلة «الجندي»شكلت على مدار50 عاماً، منبراً متخصصاً في الإعلام العسكري، ومرجعاً للمختصين في هذا الشأن، متحيزاً في مضمونه للمحتوى العميق الذي ساهم في تعزيز صدارتها وإثبات تفوقها المهني وتميزها في رصد أبرز أحداث القطاع العسكري.

وأضاف في كلمة له بمناسبة اليوبيل الذهبي لمجلة «الجندي»: "خلال مسيرتنا في «مجلس التوازن» والتي تجاوزت عامها الثلاثين، عملنا بشكل وثيق مع مجلة «الجندي» التي حرصت مُنذعددها الأولعلى إبراز جهود قواتنا المسلحة وعكس استراتيجيات التطور التي تشهدها المنظومة الدفاعية، فضلاً عن رصدها لما تحققه من إنجازات على الصعيدين المحلي والدولي، مما خلق منها مرجعاً مهنياً موثوقاً يكشف أهم ملامح تطور قطاع الدفاع، ومنبراً إعلامياً وطنياً يُسطر إنجازات مسيرة القوات المسلحة".

وفيما يلي نص الكلمة:.

" شكلت مجلة «الجندي»، على مدار50 عاماً، منبراً متخصصاً في الإعلام العسكري، ومرجعاً للمختصين في هذا الشأن، متحيزاً في مضمونه للمحتوى العميق الذي ساهم في تعزيز صدارتها وإثبات تفوقها المهني وتميزها في رصد أبرز أحداث القطاع العسكري.

تَزامن إصدار مجلة«الجندي» مع بدايات مسيرة النهضة الشاملة لدولتنا بعد قيام دولة الاتحاد بقيادة المغفور له الشيخ زايد بن سلطان آل نهيان«طيب الله ثراه»، حيثُ لقيت «الجندي» منذ صدور عددها الأولفي أكتوبر من العام 1973 إقبالاً واسعاً وسط منتسبي وزارة الدفاع والقوات المسلحة، وقطاعات المجتمع كافة، إذ تمكنت من رصد مراحل تطور القطاع الدفاعي في الدولة، بما يعبر عن رؤية قيادتنا الرشيدة للتنمية الشاملة والمستدامة.

ومنذ قيام دولة الإمارات العربية المتحدة قبل ما يزيد على خمسين عاماً؛ شكل قطاع الصناعات الدفاعية إحدى المرتكزات المهمة التي تعول عليها الدولة في نهضتها وازدهارها وتحقيق التنمية وفق عملية تطويرية مستدامة تواكب التسارع في التطورات والمتغيرات التي تشهدها النظم الدفاعية عالمياً، وتسهم في استمرار عمليات التحديث وتوحيد الجهود لبناء اقتصاد معرفي يدفع بمسيرة التنمية الشاملة للأمام.

بفضل توجيهات صاحب السمو الشيخ محمد بن زايد آل نهيان رئيس الدولة«حفظه الله»، تمكنا في«مجلس التوازن»،من المضي بثقة ضمن رؤية القيادة الرشيدة التي تسعى للتميز في قطاع الصناعات الدفاعية، بما يواكب متطلبات المرحلة الراهنة المُتمثلة في بناء قطاع متطور موجه نحو المستقبل ويسهم بشكل أساسي في رفد الاقتصاد الوطني بمنظور مستدام يلبي طموح الدولة والحفاظ على مكتسبات التنمية وتعزيز مستهدفاتها.

وخلال مسيرتنا في «مجلس التوازن» والتي تجاوزت عامها الثلاثين، عملنا بشكل وثيق مع مجلة «الجندي» التي حرصت مُنذعددها الأولعلى إبراز جهود قواتنا المسلحة وعكس استراتيجيات التطور التي تشهدها المنظومة الدفاعية، فضلاً عن رصدها لما تحققه من إنجازات على الصعيدين المحلي والدولي، مما خلق منها مرجعاً مهنياً موثوقاً يكشف أهم ملامح تطور قطاع الدفاع، ومنبراً إعلامياً وطنياً يسطر إنجازات مسيرة القوات المسلحة.

الفجر
الامارات العربية المتحدة
وزارة العدل
العدد ١٣٩٦٣ بتاريخ ٢٠٢٣/١٠/٢ 70392
إعلان مدعي عليه بالنشر
لدى محكمة الشارقة الاتحادية المحكمة الابتدائية المدنية الاتحادية
في الدعوى رقم SHCFICIINJ2023 /00005938 مستعجل
الى:احمد ورشة المورد لصيانه السيارات - مجهول محل الاقامة:امارة الشارقة الصناعية الرابعة شارع دجلة شبرة رقم 4 وامارة الشارقة المنطقة الصناعية 6 كراج سماء الدمام خلف مقبرة الشارقة - هاتف رقم:0509696852
نعلمكم بأن المدعي:المهندس الجيد لصيانة السيارات - العنوان/محل الاقامة:عجمان الراشدية 2 الفالكون تاور بي 1 الطابق 21 قد اقام الدعوى المذكورة اعلاه للمطالبة بـ:
لذا يتوجب عليكم الحضور امام الدائرة دائرة الأمور المستعجلة الاولى محكمة الشارقة الاتحادية صباح يوم الموافق:2023/10/4 الساعة 09:00 لتقديم مالديكم من دفاع ومستندات وفي حالة عدم حضوركم او أرسال وكيل معتمد ينوب عنكم فإن المحكمة ستباشر الإجراءات القانونية في غيابكم. حرر بتاريخ 2023/9/27
مكتب الخدمات القضائية
محمد رضا يونس

الفجر
الامارات العربية المتحدة
وزارة العدل
العدد ١٣٩٦٣ بتاريخ ٢٠٢٣/١٠/٢ 70392
إعلان مدعي عليه بالنشر
لدى محكمة الشارقة الاتحادية المحكمة الابتدائية المدنية الاتحادية
في الدعوى رقم SHCFICIINJ2023 /0005938 مستعجل
الى:احمد شحدة عبدالله أبوخوصة - مجهول محل الاقامة:امارة الشارقة الصناعية الرابعة شارع دجلة شبرة رقم 4 وامارة الشارقة المنطقة الصناعية 6 كراج سماء الدمام خلف مقبرة الشارقة - هاتف رقم:0509696852
نعلمكم بأن المدعي:المهندس الجيد لصيانة السيارات - العنوان/محل الاقامة:عجمان الراشدية 2 الفالكون تاور بي 1 الطابق 21 قد اقام الدعوى المذكورة اعلاه للمطالبة بـ:
لذا يتوجب عليكم الحضور امام الدائرة دائرة الأمور المستعجلة الاولى محكمة الشارقة الاتحادية صباح يوم الموافق:2023/10/4 الساعة 09:00 لتقديم مالديكم من دفاع ومستندات وفي حالة عدم حضوركم او أرسال وكيل معتمد ينوب عنكم فإن المحكمة ستباشر الإجراءات القانونية في غيابكم. حرر بتاريخ 2023/9/27
مكتب الخدمات القضائية
محمد رضا يونس

الفجر
الامارات العربية المتحدة
وزارة العدل
العدد ١٣٩٦٣ بتاريخ ٢٠٢٣/١٠/٢ 70392
إعلان مدعي عليه بالنشر
لدى محكمة الشارقة الاتحادية المحكمة الابتدائية المدنية الاتحادية
في الدعوى رقم SHCFICIINJ2023 /0005938 مستعجل
الى:خالد محمد عبدالله حسن الحمادي - مجهول محل الاقامة:امارة الشارقة شارع واسط مطبخ خالد حورية - هاتف رقم:0506289939 - ص.ب:20155 الشارقة
نعلمكم بأن المدعي:المهندس الجيد لصيانة السيارات - العنوان/محل الاقامة:عجمان الراشدية 2 الفالكون تاور بي 1 الطابق 21 قد اقام الدعوى المذكورة اعلاه للمطالبة بـ:
لذا يتوجب عليكم الحضور امام الدائرة دائرة الأمور المستعجلة الاولى محكمة الشارقة الاتحادية صباح يوم الموافق:2023/10/4 الساعة 09:00 لتقديم مالديكم من دفاع ومستندات وفي حالة عدم حضوركم او أرسال وكيل معتمد ينوب عنكم فإن المحكمة ستباشر الإجراءات القانونية في غيابكم. حرر بتاريخ 2023/9/27
مكتب الخدمات القضائية
محمد رضا يونس

الفجر
الامارات العربية المتحدة
وزارة العدل
العدد ١٣٩٦٣ بتاريخ ٢٠٢٣/١٠/٢ 70522
مذكرة إعلان حكم بالنشر
صادرة من محكمة الشارقة الإتحادية - المحكمة الإبتدائية المدنية
في الدعوى رقم SHCFICICIVS2023 /0005820 مدني
إلى : المحكوم عليه / غسان اسماعيل محمد حسن لبد - العنوان:٩٨٦٦٤٠٨
نحيطكم علما بانه بتاريخ ٢٠٢٣/٩/٧ قد حكمت عليك هذه المحكمة في الدعوى بالرقم أعلاه لصالح / معرض الفضل للسيارات المستعملة ذ.م.م بالتالي:نص الحكم حكمت المحكمة بمثابة الحضوري ١- بالزام المدعي عليه بان يؤدي للمدعي مبلغ وقدره (٢٩,٠٠٠) درهم تسعة وعشرون الف درهم والمستولى عليه - بالاضافة للفائدة القانونية على المبلغ المقضي به اعلاه بواقع ٥٪ سنويا من تاريخ الادعاء وحتى السداد التام على الا تتجاوز أصل الدين ٢- بالزام المدعي عليه بالرسوم والمصاريف وخمسمائة درهم مقابل اتعاب المحاماة .
المحكمة الابتدائية المدنية

منصور الملا: مجلة الجندي.. رافد من روافد المعرفة العسكرية المتخصصة

•• أبوظبي-وام:

قال منصور محمد الملا، العضو المنتدب والرئيس التنفيذي لمجموعة «ايدج» إن مجلة الجندي الصادرة عن وزارة الدفاع نموذج ناجح للصحافة الوطنية المستقلة باعتبارها أحد روافد المعرفة والثقافة العسكرية المتخصّصة التي تُعنى بالمجال العسكري وتعطي قيمة مضافة للجهود التي تُبذل من أجل الارتقاء بالعلوم الحربية والدفاع إلى مُستويات متقدّمة. وأضاف الملا في كلمة له بمناسبة مرور 50 عاماً على إصدار المجلة أن «الجندي» واكبت رحلة بالغة الأهمية من النمو المستدام لدولتنا، معرباً عن أمله في أن تحتفل بمئويتها بحضور وازن في حصيلة ما تستقيه من معلومات ومدارك للمعارف العسكرية.وفيما يلي نص الكلمة:.

« مجلة الجندي.. نموذج ناجح للصحافة الوطنية المستقلة باعتبارها أحد روافد المعرفة والثقافة العسكرية المتخصّصة.. أعطى إصدارها كموسوعة دورية متخصّصة، تُعنى بالمجال العسكري قيمة مضافة للجهود التي تُبذل من أجل الارتقاء بالعلوم الحربية والدفاع إلى مُستويات متقدّمة. وفي ظل التطوّر التكنولوجي المتلاحق في مختلف الوسائط الحربية، تزداد الحاجة اليوم إلى مواصلة الاطلاع على العلوم العسكرية والدفاعية، بهدف تنمية المدارك لمواكبة هذا الزخم التقني الرفيع.

وبات من اللازم وجود منصات متخصصة وتحليلية تستعرض الابتكارات والتقنيات الدفاعية، وتستشرف رؤى المستقبل باستقطاب كوكبة من المحللين الاستراتيجيين والعسكريين، والأقطاب من ذوي الخبرات بالقانون الدولي، ومعالجة الأفكار العسكرية والاستراتيجية، وصولاً إلى متابعة التطورات في مجالات التكنولوجيا الحربية. على مدى خمسين عاماً، نجحت أسرة التحرير في تطويرها من مجلة ناشئة، إلى لاعب بارز في تغطية الأحداث الدفاعية على نحو متخصص..واكبت مسيرة النمو في دولتنا، لاسيما قطاع الدفاع وأضحت رافداً متخصصاً للقارئ المهتم بالشؤون الدفاعية والاستراتيجية. كما تُقدم الجديد في عالم الأسلحة والتقنيات الدفاعية، وتستعرض النظريات والرؤى الاستراتيجية. واكبت «الجندي» رحلة بالغة الأهمية من النمو المستدام لدولتنا.. آملين أن تحتفل بمئويتها بحضور وازن في حصيلة ما تستقيه من معلومات ومدارك للمعارف العسكرية. نبارك لمجلة الجندي.. وحفظ الله دولتنا، وبلّغها ما تصبو إليه من رفعة وازدهار في ظل قيادتنا الرشيدة.»

منى الجابر: مجلة «الجندي».. رؤى متفردة ومسارات استثنائية

•• أبوظبي-وام:

قالت منى أحمد الجابر، رئيس مجلس إدارة مجلس الإمارات للشركات الدفاعية إن مجلة «الجندي» باتت تتصدر المجلات المتخصصة عبر فرد صفحات متنوعة واستضافة أبرز الكُتاب ونشر آخر الأخبار ومواكبة أبرز الأحداث العسكرية والأمنية، بالإضافة إلى نشر أحدث ما وصلت إليه التكنولوجيا والصناعات المتقدمة والذكاء الاصطناعي في عالم الصناعات الدفاعية والعسكرية وشكلت بإصداراتها المتتالية مخزوناً فكرياً عميقاً لدينا عن كل ما يخص الجانب العسكري والأمني.

وأضافت منى الجابر في كلمة لها بمناسبة اليوبيل الذهبي لمجلة «الجندي»: "ندرك في مجلس الإمارات للشركات الدفاعية الأهمية الكبيرة للمجلة ودورها الحيوي الذي شكل جسراً مستداماً في نقل المعرفة لأفراد القوات المسلحة والعسكريين والمتخصصين، عبر ما تحمله بين صفحاتها من معلومات قيمة ومقالات تطرح التطورات العسكرية والأحداث على مستوى المنطقة والعالم، لتصبح مدرسة رائدة ومتميزة في الإعلام العسكري، مُعبرةً عن الرؤية الاستشرافية للقيادة الرشيدة، وسجلاً تاريخياً وشريكاً فاعلاً في توثيق إنجازات قطاع الدفاع للأجيال القادمة على مر الأزمان".

وفيما يلي نص الكلمة:.

«مُنذ انطلاقتها قبل خمسين عاماً، تميزت الخطوات التي سارت بها مجلة الجندي نحو رسم طريقها في عالم الإعلام العسكري حيثُ عززت مسيرتها بالطرح الثري والتخصص فيما تطرحه بمجال العلوم العسكرية، حتى حققت الاحترافية والمهنية التي تُرضي طموح القارئ برؤى متفردة ومسارات استثنائية على المستويات المحلية والدولية. في الذكرى الخمسين، وبرؤيتها العميقة، باتت «الجندي» تتصدر المجلات المتخصصة عبر فرد صفحات متنوعة واستضافة أبرز الكُتاب ونشر آخر الأخبار ومواكبة أبرز الأحداث العسكرية والأمنية، بالإضافة إلى نشر أحدث ما وصلت إليه التكنولوجيا والصناعات المتقدمة والذكاء الاصطناعي في عالم الصناعات الدفاعية والعسكرية، حيث شكلت بإصداراتها المتتالية مخزوناً فكرياً عميقاً لدينا عن كل ما يخص الجانب العسكري والأمني. لقد اهتمت دولة الإمارات بقطاع الصناعات الدفاعية، وقدمت له كل دعم بهدف تطوير هذه الصناعة وتزويدها بكل جديد يتناسب مع جهود الدولة لتطوير القطاعات الحيوية كافة، واليوم نرى دولتنا وقد تحولت إلى بلد مُصدر للعديد من الصناعات الدفاعية، مما يبرهن على نجاح الرؤية الاستشرافية لقيادتنا في دعم الاقتصاد ورفد قواتنا المسلحة بأحدث ما توصلت إليه التكنولوجيا الدفاعية العالمية، وهنا يبرز دور المجلات الوطنية في التعريف والترويج لجهود الإمارات في هذه المجال. ندرك في مجلس الإمارات للشركات الدفاعية الأهمية الكبيرة للمجلة ودورها الحيوي الذي شكل جسراً مستداماً في نقل المعرفة لأفراد القوات المسلحة والعسكريين والمتخصصين، عبر ما تحمله بين صفحاتها من معلومات قيمة ومقالات تطرح التطورات العسكرية والأحداث على مستوى المنطقة والعالم، لتصبح مدرسة رائدة ومتميزة في الإعلام العسكري، مُعبرةً عن الرؤية الاستشرافية للقيادة الرشيدة، وسجلاً تاريخياً وشريكاً فاعلاً في توثيق إنجازات قطاع الدفاع للأجيال القادمة على مر الأزمان. مع احتفال مجلة الجندي باليوبيل الذهبي لصدورها، نهنئ القائمين عليها بهذا الصرح الإعلامي المتميز، ونُثني على جهودهم المبذولة، سواء في النسخة المطبوعة أو الموقع الإلكتروني أو المنصات الرقمية للمجلة، والذي كان له الأثر في نقل المعرفة لكل متلقٍّ، مع تمنياتنا للمجلة بالاستمرار والتفاني في خدمة الوطن وتقدمه وازدهاره».

حميد سعيد الظاهري: مجلة «الجندي».. 50 عاما من التميز

•• أبوظبي - وام:

قال حميد سعيد الظاهري، نائب رئيس مجلس إدارة مجموعة بن هلال للمشاريع إن مجلة الجندي لعبت دوراً قيماً في تشكيل الحوار ونشر الوعي بالأمور الدفاعية على مر السنين وكانت ولا تزال مصدراً للمعرفة، يسلط الضوء على تعقيدات وتغيرات مجال التكنولوجيا الدفاعية، والاستراتيجية والابتكار. وأكد الظاهري في كلمة له بمناسبة اليوبيل الذهبي للمجلة أن مجلة الجندي تستحق أعلى درجات مجال الصحافة الدفاعية لمدة 50 عاماً.

وفيما يلي نص الكلمة:. " نتشرف بتقديم أطيب التهاني لمجلة الجندي بمناسبة يوبيلها الذهبي. تستحق مجلة الجندي أعلى درجات الإشادة والتقدير على تفانيها والتزامها وخدمتها الدائمة في مجال الصحافة الدفاعية لمدة 50 عاماً. وبينما نجتمع للاحتفال بهذه المحطة المميزة، نستذكر الدور القيم الذي لعبته مجلة الجندي في تشكيل الحوار ونشر الوعي بالأمور الدفاعية على مر السنين، فقد كانت الجندي مصدراً للمعرفة، يسلط الضوء على تعقيدات وتغيرات مجال التكنولوجيا الدفاعية، والاستراتيجية والابتكار. نيابة عن شركة بن هلال للمشاريع، أعرب عن تقديرنا العميق لجهودكم المستمرة في تعزيز الوعي بالأمور الدفاعية، وبينما نقف معاً على عتبة الفصل التالي، نتطلع إلى استمرار شراكتنا وإلى رؤية التأثير الذي ستحققه شركة بن هلال للمشاريع بالتأكيد في العقود المقبلة. أطيب التهاني مرة أخرى بهذا الإنجاز المميز.»

عبدالله السيد الهاشمي: «الجندي».. مجلة عريقة وطرح فريد ومرجع لاغنى عنه

•• أبوظبي-وام:

عبر اللواء الركن طيار «م» عبدالله السيد الهاشمي، نائب الرئيس للتطوير والصناعة، في شركة كالدس الإماراتية، عن تقديره الكبير للدور الرائد الذي تلعبه مجلة الجندي في مجال الإعلام المتخصص بالشؤون العسكرية والذي يمثل إضافةً نوعية في هذا المجال الحيوي.وفيما يلي نص الكلمة:.

بهذه المناسبة نود المشاركة بالتعبيرعن تقديرنا الكبير للدور الرائد الذي تلعبه مجلة (الجندي) في الإعلام المتخصص بالشؤون العسكرية والذي بلا شك يمثل إضافةً نوعية في هذا المجال الحيوي. خمسون سنة مرت منذ صدور العدد الأول لمجلة الجندي في شهر أكتوبر 1973 والتي تشكل منبراً إعلامياً ورقياً وإلكترونياً رائداً متخصصاً في المجال العسكري يجدُ بين طياتهَا القادة وصناع القرار وكبار الضباط العسكريون والمتخصصون في الشؤون الدفاعية والنخبة المثقفة في العالم العربي تغطيةً إعلاميةً رصينةً ومتوازنة، وباقة مميزة من الأخبار العلمية والتكنولوجية والتي تُثري ثقافة القارئ بكل ما هو جديد على نحو يجعل من مجلة الجندي مرجعاً لا غنى عنه ليس فقط للمهتمين بالثقافة العسكرية وإنما أيضاً للمحاضرين والدارسين في المعاهد والكليات العسكرية المتخصصة، بالإضافة إلى إبرازها عدداً من الصناعات الدفاعية الإماراتية والتطورات العلمية والتكنولوجية التي وصلت إليها التقنيات الحديثة والذكاء الاصطناعي في المجال العسكري وتطويرها بما في ذلك الكوادر الإماراتية المساهمة في تحقيق رؤية قيادتنا الرشيدة. وبهذه المناسبة نتقدم لمجلة «الجندي» في عيدها الخمسين بأسمى آيات التهاني والتبريكات، متمنين لها دوام التألق وأن تظل في صدارة التميز والتألق التي احتلتها بلا منازع منذ فترة تأسيسها.

سعيد عبيد الكتبي: مجلة «الجندي».. (50) عاماً من النجاح

•• أبوظبي-وام:

قال سعيد عبيد الكتبي رئيس تحرير مجلة «الجندي» الصادرة عن وزارة الدفاع، إن المجلة رسَّخت حضورها وتركت بصمتها في المجالين الإعلامي والعسكري، وارتبطت بها أجيال من القراء وجدت فيها المتعة والفائدة.

وأضاف الكتبي في كلمة له بمناسبة مرور 50 عاماً على تأسيس مجلة «الجندي» أن أعداد المجلة منذ صدورها تمثل سجلاً دقيقاً لتطور القوات المسلحة الإماراتية وتاريخها الحافل بالبطولة يجد فيها الدارسون والباحثون والمعنيون بتاريخ دولتنا الحبيبة كنزاً من الوثائق والدراسات والحوارات والتحليلات والمعلومات والصور النادرة حول مسيرة القوات المسلحة، والقضايا العسكرية محل الاهتمام في الدولة والعالم، إضافة إلى تغطية قضايا سياسية ومجتمعية وفكرية مهمة، بما يجعل المجلة شاهداً على قيام دولة الاتحاد وازدهارها ونهضتها المشهودة.

وفيما يلي نص الكلمة:.

« مع مطلع شهر أكتوبر من عام 2023 تكمل مجلة الجندي خمسين عاماً من عمرها، لتمثل إحدى التجارب الناجحة لـ"الصحافة المتخصصة" في دولة الإمارات العربية المتحدة، حيث رسَّخت حضورها وتركت بصمتها في المجالين الإعلامي والعسكري، وارتبطت بها أجيال من القراء وجدت فيها المتعة والفائدة.

وننتهز هذه الفرصة لنوجه الشكر إلى كل الذين عملوا بالمجلة منذ تأسيسها، عرفاناً بفضلهم، واعترافاً بما بذلوا من جهود صادقة ومخلصة، فلهم منا كل المحبة والتقدير والاحترام.

وتفخر مجلة الجندي التي تحتفل بيوبيلها الذهبي هذا العام، بأن تأسيسها يرتبط بقيام الدولة الاتحادية، إذ تفصل فترة قصيرة بين هذا الحدث الذي غيَّر وجه المنطقة، وصدور العدد الأول من المجلة في أكتوبر 1973. وكانت المجلة تعبيراً واضحاً عن روح الاتحاد في المجال العسكري، والسير بخطى سريعة نحو توحيد القوات المسلحة، وهو الحلم الذي تحقق في السادس من مايو عام 1976، ليكون الخطوة الأولى نحو بناء القوات المسلحة الإماراتية التي يشيد المتخصصون والخبراء العسكريون حول العالم بكفاءتها واحترافيتها وشجاعة أبنائها وتفانيهم، وقدرتهم على أداء أعقد المهام في أصعب البيئات العسكرية ومسارح العمليات.

وتمثل أعداد المجلة منذ صدورها سجلاً دقيقاً لتطور القوات المسلحة الإماراتية وتاريخها الحافل بالبطولة ويجد فيها الدارسون والباحثون والمعنيون بتاريخ دولتنا الحبيبة كنزاً من الوثائق والدراسات والحوارات والتحليلات والمعلومات والصور النادرة حول مسيرة القوات المسلحة، والقضايا العسكرية محل الاهتمام في الدولة والعالم، إضافة إلى تغطية قضايا سياسية ومجتمعية وفكرية مهمة، بما يجعل المجلة شاهداً على قيام دولة الاتحاد وازدهارها ونهضتها المشهودة. وتسعى مجلة الجندي إلى مواصلة رسالتها في إذكاء الروح الوطنية، وأن تكون مصدراً لتطوير الثقافة العامة والمعرفة العسكرية المتخصصة لدى منتسبي وزارة الدفاع والقوات المسلحة، دون إغفال السياقات السياسية والاقتصادية التي تؤثر في المجال العسكري، والتطورات المهمة في الدولة والمنطقة والعالم.. وتحرص المجلة على أن يجد القراء العاديون ما يفيدهم ويثير شغفهم واهتمامهم ويضيف إلى معرفتهم. وبهذه المناسبة، نرفع أسمى آيات الشكر والتقدير والعرفان إلى مقام قيادتنا الرشيدة، وعلى رأسها سيدي صاحب السمو الشيخ محمد بن زايد آل نهيان، رئيس الدولة، القائد الأعلى للقوات المسلحة "حفظه الله"، وإلى سيدي صاحب السمو الشيخ محمد بن راشد آل مكتوم، نائب رئيس الدولة رئيس مجلس الوزراء حاكم دبي "رعاه الله"، وإلى سيدي سمو الشيخ منصور بن زايد آل نهيان، نائب رئيس الدولة، نائب رئيس مجلس الوزراء، رئيس ديوان الرئاسة، لما قدموه من دعم سخي وثقة غالية لمجلة الجندي، مجددين عهد الولاء والطاعة لقيادتنا الرشيدة، والاستعداد لبذل الروح رخيصة في سبيل الوطن الغالي.

كما نتقدم بأسمى آيات الشكر والتقدير لوزارة الدفاع وقواتنا المسلحة على دعمهما للمجلة على مر العقود، مثمنين عالياً جهودهما المخلصة في دعم المجلة ورفع مكانتها إلى أعلى مراتب التميز والنجاح التي تحظى بها اليوم. عاشت دولة الإمارات العربية المتحدة وطناً للمجد والعزة، وحفظ الله قيادتنا الرشيدة بعينه التي لا تنام.»

ضمن مبادرة (على دربك) وتحت شعار «وقاية وحماية»

شرطة دبي تعزز الوعي الأمني بين موظفي إينوك

•• دبي-الفجر:

نظمت القيادة العامة لشرطة دبي ممثلة بالإدارة العامة للأدلة الجنائية وعلم الجريمة، وشركة الإمارات الوطنية للبترول (إينوك)، ورشة تدريبية توعوية لموظفي إينوك على مستوى إمارة دبي ضمن مبادرة (على دربك)، وتحت شعار "وقاية وحماية"، وذلك بهدف رفع حسهم الأمني والتعرف على إجراءات السلامة، وقنوات التواصل مع شرطة دبي على مدار 24 ساعة.

وأكد الملازم أول ماجد الكعبي، رئيس فريق مبادرة وخدمة (على دربك)، أن دورة التدريبية تأتي في إطار الجهود التي يبذلها الفريق لتعزيز المنظومة الأمنية الخدمية الشاملة في الإمارة بالتعاون مع القطاعين الحكومي والخاص، منوهاً بأهمية التعاون والشراكة لتحقيق المُستهدفات بما يساهم في النهاية بتحقيق التوجهات الاستراتيجية لشرطة دبي في تعزيز أمن المجتمع. وأوضح الملازم أول الكعبي أن مبادرة (على دربك)، تختص بإصدار تقارير الحوادث المرورية البسيطة، والحوادث ضد مجهول، بالتعاون مع إينوك، وبدعم من موظفي تقديم الخدمة، وذلك بهدف إسعاد المتعاملين، وتسريع إنجاز المعاملات، بما يضمن الحفاظ على انسيابية حركة السير، دون الحاجة إلى مراجعة مراكز الشرطة، مؤكداً أن المبادرة مكملة لخدمة الإبلاغ عن حادث بسيط، والتي تتوفر على تطبيق شرطة دبي الذكي، وتراعي الفئة التي لا تحبذ استخدام الهواتف الذكية، وتصر على مراجعة مراكز الشرطة لإصدار التقارير، لافتاً إلى أن المبادرة هي الأولى من نوعها على مستوى العالم، لتقديم الخدمات المرورية في محطات التزود بالوقود.

الفجر العدد ١٣٩٦٣ بتاريخ ٢٠٢٣/١٠/٢

فقدان شهادات أسهم

فُقدت شهادات أسهم صادرة عن (مصرف ابوظبي الاسلامي) بالأسماء التالية :

1 - حسين سليمان حسين، شهادة رقم 10125822 بعدد 151 سهما.

2 - مارية السيد محمد، شهادة رقم 10125823 بعدد 151 سهما.

الرجاء ممن يجدهم تسليمهم لأقرب فرع من فروع مصرف ابوظبي الإسلامي. او الاتصال على موبايل رقم 0504526844 مشكورا.

فقدان جواز سفر

فقد المدعو /رامي عبدالمعطي ابراهيم شعث ، الاردن الجنسية جواز سفره رقم (P845159) يرجى ممن يعثر عليه تسليمه الى السفاردة الأردنية أو أقرب مركز شرطة.

الفجر

الامارات العربية المتحدة
وزارة العدل

العدد ١٣٩٦٣ بتاريخ ٢٠٢٣/١٠/٢ 70392

إعلان مدعي عليه بالنشر

لدى محكمة الشارقة الاتحادية المحكمة الابتدائية المدنية الاتحادية

في الدعوى رقم SHCFICIINJ2023 /0006623 **مستعجل**

الى: عادل جمعه وليد الصوفه المزروعي - مجهول محل الاقامة - عنوان امارة أبوظبي ويحمل هوية رقم 784198747202400

نعلمكم بأن المدعية: هدى سالم جمعه السير النقبي - العنوان: محل الاقامة عنوانه محله المختار امارة عجمان مكتب السالم المرزوقي للمحاماة والاستشارات القانونية منطقة الراشدية 2 ابراج فالكون B-1 الطابق 21 مكتب رقم 2112 هاتف: 067447725 - فاكس: 047447726 - ص.ب: 43266 الشارقة alsalim.advocates@gmail.com - رقم الهاتف: 971540990466 قد اقام الدعوى المذكورة اعلاه للمطالبة بـ:

لذا يتوجب عليكم الحضور امام الدائرة دائرة الأمور المستعجلة الثانية محكمة الشارقة الاتحادية صباح يوم الموافق: 2023/10/10 الساعة 09:00 لتقديم مالديكم من دفاع ومستندات وفي حالة عدم حضوركم او أرسال وكيل معتمد ينوب عنكم فإن المحكمة ستباشر الإجراءات القانونية في غيابكم.

مكتب الخدمات القضائية
حامد عبدالحميد

الفجر

الامارات العربية المتحدة
وزارة العدل

العدد ١٣٩٦٣ بتاريخ ٢٠٢٣/١٠/٢ 70392

إعلان مدعي عليه بالنشر

لدى محكمة الشارقة الاتحادية المحكمة الابتدائية المدنية الاتحادية

في الدعوى رقم SHCFICIINJ2023 /0006623 **مستعجل**

الى: عبدالغني المهدي عبد الغني مصطفى - مجهول محل الاقامة - امارة الشارقة منطقة دسمان - شارع 31 منزل رقم 20 ويحمل هوية رقم 784196749810857 - هاتف: 0556172098

نعلمكم بأن المدعية: هدى سالم جمعه السير النقبي - العنوان: محل الاقامة عنوانه محله المختار امارة عجمان مكتب السالم المرزوقي للمحاماة والاستشارات القانونية منطقة الراشدية 2 ابراج فالكون B-1 الطابق 21 مكتب رقم 2112 هاتف: 067447725 - فاكس: 047447726 - ص.ب: 43266 الشارقة alsalim.advocates@gmail.com - رقم الهاتف: 971540990466 قد اقام الدعوى المذكورة اعلاه للمطالبة بـ:

لذا يتوجب عليكم الحضور امام الدائرة دائرة الأمور المستعجلة الثانية محكمة الشارقة الاتحادية صباح يوم الموافق: 2023/10/10 الساعة 09:00 لتقديم مالديكم من دفاع ومستندات وفي حالة عدم حضوركم او أرسال وكيل معتمد ينوب عنكم فإن المحكمة ستباشر الإجراءات القانونية في غيابكم.

مكتب الخدمات القضائية
حامد عبدالحميد

«الأعمال الخيرية العالمية» تواصل تنفيذ حملة «صحتهم أمانة»

•• عجمان- وام:

تواصل هيئة الأعمال الخيرية العالمية تنفيذ حملة "صحتهم أمانة" للعام الثالث على التوالي والتي تهدف إلى علاج الحالات المرضية وإطلاق المبادرات والمشاريع الإنسانية.

وأوضح سعادة الدكتور خالد عبدالوهاب الخاجة الأمين العام للهيئة أن حملة عام 2023 تستهدف تنفيذ مشاريع إجمالية بقيمة 10 ملايين درهم داخل الدولة وخارجها، وتشمل علاج الحالات المرضية إضافة لبناء وتأثيث المنشآت الصحية ومشاريع أخرى متنوعة .

وقال الخاجة : " بفضل الله سبحانه وتعالى استطعنا الوصول إلى مئات المرضى الذين انقطعت بهم السبل، وذلك من خلال زياراتنا الميدانية إلى مناطق عمل الهيئة، حيث شاهدنا مدى حاجة أصحاب الألم لوقفات خيرة تجبر كسر قلوبهم وتداوي أوجاعهم " .

وأكد أن حاجة المرضى للعلاج لا تقل أهمية عن حاجتنا للتصدق والإنفاق في أوجه الخير هذه، لما لها من نفع وفائدة عظيمة على الأفراد والمجتمعات، مستذكراً قول رسولنا الكريم صلى الله عليه وسلم: "داووا مرضاكم بالصدقة».

يذكر أن هذه الحملة تعزز المبادرات الصحية المستمرة التي تطلقها الهيئة على مدار العام، والتي تندرج تحت مسمى "لجنة أصدقاء المرضى" ، وهي معنية بدراسة كافة الحالات المرضية التي تحتاج لعلاج أو أدوية أو عمليات.

«رعاية» تقدم 11681 خدمة صحية متكاملة لكبار المواطنين وأصحاب الهمم في منازلهم بدبي خلال 4 أشهر

- 10665 خدمة قدمت لكبار المواطنين في الفترة بين 3 مايو وحتى 31 أغسطس الماضي
- 1016 خدمة استفاد منها أصحاب الهمم في دبي
- 4،606 خدمة جدولة مواعيد عبر الخط الساخن (800588)
- 2،582 زيارة منزلية أجراها أطباء خدمات العيادات المنزلية لمتابعة الحالة الصحية لكبار المواطنين وأصحاب الهمم
- عامر شريف :مؤسسة دبي الصحية الأكاديمية تحرص على ترجمة رؤية القيادة الرشيدة في وضع صحة وسعادة المواطنين بجميع فئاتهم على سلّم الأولويات

•• دبي-وام:

قدمت مبادرة "رعاية" التي أطلقها سمو الشيخ حمدان بن محمد بن راشد آل مكتوم ولي عهد دبي رئيس المجلس التنفيذي لإمارة دبي، رئيس اللجنة العليا للتنمية وشؤون المواطنين، في مايو الماضي، 11681 خدمة صحية متكاملة مخصصة لكبار المواطنين وأصحاب الهمم في منازلهم بدبي، خلال 4 أشهر.

وتترجم مبادرة "رعاية" توجيهات صاحب السمو الشيخ محمد بن راشد آل مكتوم نائب رئيس الدولة رئيس مجلس الوزراء حاكم دبي "رعاه الله" ، بتوفير أرقى الخدمات الصحية المتكاملة لكبار المواطنين وأصحاب الهمم، والتي تتوافق مع أفضل الممارسات العالمية، حرصاً من سموه على ترسيخ جودة الحياة في إمارة دبي.

- خدمات نوعية.

وخلال الفترة من 3 مايو وحتى 31 أغسطس الماضي تم تقديم 10665 خدمة لكبار المواطنين من الخدمات التي تشملها المبادرة التي تعمل على تقديم خدمات طبية نوعية من خلال شبكة من المستشفيات وخدمات العيادات المنزلية لمتابعة حالة كبار المواطنين وأصحاب الهمم الصحية ورعايتهم وفق أحدث المعايير الدولية المستخدمة في العلاج.وقدمت المبادرة 1016 خدمة لأصحاب الهمم وفق أفضل المعايير العالمية، محققة الطمأنينة والاستقرار الاجتماعي، بما يضمن لهم أفضل جودة حياة، ويمكنهم من الحصول على الرعاية الطبية في محيط عائلي.وتستهدف المبادرة التي تأتي ضمن أعمال اللجنة العليا للتنمية وشؤون المواطنين، تطوير منظومة صحية متكاملة ترتقي بجودة حياة كبار المواطنين وأصحاب الهمم، وذلك عبر تخصيص الخط الساخن 800588، للرد على مكالماتهم بما يضمن حصولهم على خدمات طبية شاملة ومتطورة تتناسب مع احتياجاتهم الصحية وتراعي متطلباتهم المختلفة بسهولة ويسر.

- منظومة متكاملة.

وقال سعادة الدكتور عامر شريف، المدير التنفيذي لمؤسسة دبي الصحية الأكاديمية: " تحرص مؤسسة دبي الصحية الأكاديمية على ترجمة رؤية القيادة الرشيدة في وضع صحة وسعادة المواطنين بجميع فئاتهم على سلّم الأولويات، وتسعى إلى تقديم خدمات صحية متكاملة لكل من كبار المواطنين وأصحاب الهمم، وتوفير كل ما يلزم لرعايتهم ومتابعة حالتهم الصحية، وتسخير كافة الجهود لخدمتهم، بما يضمن تعزيز جودة حياتهم".وأضاف سعادته: " تعمل مبادرة رعاية على تقديم منظومة صحية متكاملة، توفر مجموعة من الخدمات النوعية عبر شبكة من المنشآت الصحية المختلفة لخدمة كبار المواطنين وأصحاب الهمم، وبما يسهم في ترسيخ مكانة دبي نموذجاً في تقديم أفضل أشكال الرعاية والعلاج».

- معايير عالمية.

وتوزعت الخدمات التي قدمتها مبادرة "رعاية" لكبار المواطنين وأصحاب الهمم على 4،606 خدمات جدولة مواعيد عبر الخط الساخن (800588) الذي خصصته مؤسسة دبي الصحية الأكاديمية للمبادرة لحجز موعد في العيادات الخارجية، والخدمات المنزلية، وزيارة المستشفيات، وخدمات التوصيل.وشملت الخدمات المقدمة 2،582 زيارة طبية منزلية أجراها أطباء وممرضون وخدمات الرعاية المنزلية لمتابعة حالتهم الصحية ورعايتهم وفق أحدث وأفضل المعايير العالمية المستخدمة في علاج كبار المواطنين وأصحاب الهمم.وتضمنت الخدمات التي قدمتها مبادرة رعاية 3،271 خدمة توصيل أدوية ومستلزمات طبية إلى منازل كبار المواطنين وأصحاب الهمم، حيث تراعي هذه الخدمة شروط التسليم الآمن للأدوية.

- تهيئة المنازل.

كما شملت الخدمات المقدمة 251 خدمة إصدار تقرير طبي، و342 خدمة نقل المرضى للمستشفيات والعيادات لتلقي العلاج، وذلك في إطار حرص إمارة دبي على تسخير كافة الإمكانات التي تساهم في التخفيف عن كبار المواطنين وأصحاب الهمم وتوفر الحياة الكريمة لهم.وتضمنت الخدمات الصحية الأخرى التي قدمتها مبادرة "رعاية"، 51 خدمة صحة مهنية، حيث تعمل المبادرة عبر خدمات الصحة المهنية على ضمان تهيئة منازل كبار المواطنين وأصحاب الهمم، حيث تُقيّم المبادرة مرافق المنزل من خلال مهندسين متخصصين للتأكد من مطابقة مواصفاته مع احتياجات المريض.كما ضمت الخدمات الأخرى التي قدمتها المبادرة والتي تشمل نحو 578 خدمة، منها خدمات التقديم على التمريض المنزلي، وخدمات تسهيل إدخال المرضى إلى المستشفيات، وخدمات الأسنان المنزلية، والخدمات الاجتماعية، وخدمات المسافرين، بالإضافة إلى خدمات الرد على استفسارات أهالي كبار المواطنين وأصحاب الهمم.ويستقبل الخط الساخن المُخصص لكبار المواطنين وأصحاب الهمم مكالمات الراغبين في الاستفادة من الخدمات التي يقدمها مركز الخدمات الموحّد، والتي تتضمن خدمات حجز المواعيد وإعادة جدولتها، فضلاً عن خدمات التوصيل.

نظمتها القمة العالمية للحكومات بمشاركة 200 من الدبلوماسيين والخبراء والقيادات الحكومية

«خلوة السفراء» تناقش أهمية التعاون الدولي في التأسيس لأجندة العمل العالمية لاستشراف وصناعة المستقبل

عمر سلطان العلماء: القمة العالمية للحكومات تعكس رؤى قيادة الإمارات بتعزيز التعاون الدولي الإيجابي

•• دبي -وام:

أكد معالي عمر سلطان العلماء وزير دولة للذكاء الاصطناعي والاقتصاد الرقمي وتطبيقات العمل عن بعد نائب رئيس القمة العالمية للحكومات، أن القمة العالمية للحكومات تمثل منصة محفزة للحراك الدولي الهادف لاستشراف وصناعة المستقبل، وتعكس رؤى وتوجيهات قيادة دولة الإمارات التي تتبنى تعزيز التعاون الدولي الإيجابي، لدعم جهود الحكومات في تحديد ملامح المستقبل ورسم مساراته والاستعداد الاستباقي لتحدياته.جاء ذلك، في افتتاح "خلوة السفراء" التي عقدتها مؤسسة القمة العالمية للحكومات، بالتعاون مع وزارة الخارجية، ضمن الحوارات السنوية التفاعلية التي تنظمها المؤسسة، بحضور أكثر من 200 مسؤول من الوزراء والقيادات الحكومية، والسفراء وكبار ممثلي البعثات الدبلوماسية في دولة الإمارات، استعرضوا خلالها آفاق التعاون الدولي في تعزيز الجهود لاستشراف تحديات المستقبل وتصميم الحلول المبتكرة، والتأسيس لأجندة العمل العالمية الهادفة لصناعة المستقبل، ضمن استعدادات المؤسسة وتحضيراتها لتنظيم الدور المقبلة للقمة العالمية للحكومات في فبراير 2024.وقال عمر سلطان العلماء إن القمة العالمية للحكومات تسعى لتشكيل رؤى جديدة، محورها مستقبل الإنسان، ومحركها التعاون الدولي، عبر منصة تجمع المهتمين من الحكومات والمنظمات الدولية ورواد الأعمال والمؤسسات المجتمعية والخبراء والأكاديميين والمبتكرين، ليشاركوا في حراك عالمي هادف لتحديد التوجهات، واستشراف المتغيرات، واستباق التحديات بتصميم الحلول المبتكرة الناجحة. وأضاف أن ما توفره التكنولوجيا المتقدمة وحلول الذكاء الاصطناعي يمثل بوابة لفرص مستقبلية غير محدودة، يتطلب توظيفها والبناء عليها وتحديد مساراتها، جهوداً تكاملية مشتركة، وترسيخ نموذج للتعاون الدولي الشامل في خدمة تحقيق هدف موحد عنوانه صناعة مستقبل أفضل، مشيراً إلى أن القمة العالمية للحكومات تسعى من خلالها عملها المتواصل على توفير البيئة الحاضنة لنماذج التعاون الدولي الإيجابي والشراكات الدولية الهادفة لدفع مسيرة التطور الإنساني خطوات جديدة إلى الأمام.

وشارك في الخلوة معالي عهود بنت خلفان الرومي، وزيرة دولة للتطوير الحكومي والمستقبل نائب رئيس القمة العالمية للحكومات، ومعالي عمر سلطان العلماء وزير دولة للذكاء الاصطناعي والاقتصاد الرقمي وتطبيقات العمل عن بعد نائب رئيس القمة العالمية للحكومات، وسعادة خالد عبد الله بالهول وكيل وزارة الخارجية.من جهته، أكد سعادة خالد عبد الله بالهول وكيل وزارة الخارجية، حرص الوزارة على تكثيف الجهود لتعزيز دور دولة الإمارات على الساحة الدولية، ودعم رسالة الدولة المرتكزة على توسيع مجالات التعاون والشراكات العالمية الهادفة لتمكين الحكومات والمجتمعات من مواكبة الركب العالمي إلى المستقبل.وقال خالد بالهول إن القمة العالمية للحكومات تمثل منصة مثالية لاحتضان الشراكات وتحفيز التعاون الدولي في استشراف المستقبل، واستباق متغيراته، وتصميم الحلول المبتكرة لتحدياته، مشيراً إلى أن خلوة السفراء تمثل مناسبة سنوية مهمة لنقل التعاون الدولي في المجالات الأكثر ارتباطاً بالمستقبل إلى آفاق جديدة، من خلال حوار مفتوح وعصف ذهني يجمع الدبلوماسيين من مختلف أنحاء العالم لاستكشاف المسارات المستقبلية للعمل الحكومي. وشهدت أعمال "خلوة السفراء" عقد جلسة حوارية بعنوان "إعادة تعريف التعاون في أعقاب التغيير"، شارك فيها سفيان العيسى الرئيس العالمي لتطوير الأعمال وتغطية العملاء في المؤسسة المالية الدولية، وأنطوني ناكاشي المدير الإداري لشركة "غوغل" في منطقة الشرق الأوسط وشمال أفريقيا، ومحمد يوسف الشرهان مدير مؤسسة القمة العالمية للحكومات، وأدارتها منى أبو حنا الشريك الاستشاري لشركة برايس ووترهاوس كوبرز في منطقة أوروبا والشرق الأوسط وأفريقيا. وتطرق المشاركون في الجلسة إلى آفاق التغيير المطلوبة لتعزيز آليات التعاون الدولي، ودور القمة العالمية للحكومات في توفير منصة دولية حاضنة ومحفزة للتعاون الدولي الهادف لصناعة المستقبل، وأكدوا الدور المحوري للدبلوماسية في صياغة أطر التعاون الدولي وتعزيزها، وتوظيفها في المبادرات الهادفة لتحقيق الازدهار العالمي وترسيخ مجتمعات مستدامة.كما تناول المتحدثون في الجلسة من رواد القطاع الخاص، المشهد الاقتصادي العالمي، وعلاقاته المتداخلة مع متطلبات المستقبل، ودوره كمحرك للتعاون الدولي في مختلف المجالات. وتحدث محمد الشرهان خلال الجلسة عن دور القمة كمنصة حاضنة ومحفزة للتغيير، ورسالتها الهادفة لاستشراف المتغيرات والتحديات المستقبلية، وابتكار الحلول الكفيلة بمواجهتها، ضمن رؤية قائمة على تعزيز الحوار العالمي وتوسيع آفاق التعاون الدولي.واستعرض فريق مؤسسة القمة العالمية للحكومات، في جلسة بعنوان "القمة العالمية للحكومات 2024"، أبرز تطورات العمل والتحضيرات لدورة القمة المزمع عقدها في فبراير 2024، وتطرق إلى المحاور التي تركز عليها أجندتها، التي تشمل؛ التسريع والتحول الحكومي، والذكاء الاصطناعي التوليدي والحدود الجديدة للتقدم البشري، ومجتمعات وتعليم المستقبل، والاستدامة والمتغيرات العالمية، وإعادة تصميم التنمية واقتصادات المستقبل، والتطوير الحضري والأولويات العالمية لقطاع الصحة.

وشهدت الخلوة عقد ورشة عمل تفاعلية مع رؤساء البعثات الدبلوماسية لدى دولة الإمارات لمناقشة ملامح الدورة المقبلة للقمة العالمية للحكومات، والتعرف على رؤى حكوماتهم المستقبلية، والسبل الكفيلة بإيجاد حلول استباقية للتحديات، واستعراض محاور القمة ومناقشتها مع المشاركين بهدف تشجيع الحوار الإيجابي في تحديد توجهات المستقبل، وتصميم الأجندة العالمية للأولويات الحكومية والاتجاهات المستقبلية الناشئة.كما أطلقت مؤسسة القمة العالمية للحكومات ضمن أعمال الخلوة، الاستطلاع العالمي للوزراء، في مبادرة جديدة، تهدف إلى التعرف على آراء ورؤى الوزراء من مختلف دول العالم، من خلال طرح أسئلة متنوعة ترتبط بمجالات عملهم الرئيسية، وستعمل المؤسسة على جمع البيانات وتحليلها وتوظيفها في إعداد تقرير شامل يوفر رؤى وتوصيات وأفكاراً مبتكرة رئيسية تدعم جهود الحكومات في عمليات صنع القرار المرتبطة بالمستقبل. الجدير بالذكر، أن خلوة السفراء، تمثل مبادرة سنوية تنظمها مؤسسة القمة العالمية للحكومات بالتعاون مع وزارة الخارجية، بهدف تعزيز التعاون الدولي في تمكين الجيل المقبل من الحكومات، واستعراض أولويات التعاون الدولي وخطط العمل لتحقيق تأثير عالمي واسع، في منصة لمشاركة الرؤى والأفكار حول أفضل السبل لتعزيز التعاون في مختلف القطاعات، وسبل ترسيخه من خلال القمة العالمية للحكومات.

«مجلس الإمارات للخدمات الصحية» يستعرض نتائج الدورة الأولى من المشاريع التحولية 2022-2023

•• دبي - وام:

استعرض مجلس إدارة مؤسسة الإمارات للخدمات الصحية خلال اجتماعه الرابع للعام الجاري الذي عقد في دبي برئاسة سعادة الدكتور محمد سليم العلماء رئيس مجلس الإدارة نتائج الأداء المؤسسي للنصف الأول من عام 2023 ونتائج الدورة الأولى من المشاريع التحولية خلال العام 2022-2023.

وناقش الإجتماع - الذي حضره سعادة الدكتور يوسف محمد السركال مدير عام مؤسسة الإمارات للخدمات الصحية وأعضاء مجلس الإدارة - نتائج المشاريع التحولية الثلاثة التي تتضمن مشروع الصحة النفسية المجتمعية ومشروع الرعاية الافتراضية بتقنية الميتافيرس ومشروع النظام المتكامل لإدارة دورة الإيرادات. كما استعرض المجلس نتائج تنفيذ الدورة الأولى من المشاريع التحولية الكبرى والتي تتضمن ثلاثة مشاريع ونتائج المستهدفات الرئيسية المرتبطة بالمشاريع وناقش أبرز المستهدفات المرحلية المرتبطة بها والدروس المستفادة ومقترحات المشاريع التحولية الكبرى للدورة الثانية للعام 2023-2024 وأهميتها في تحقيق محاور رؤية الإمارات 2031. كما تطرق أعضاء المجلس إلى نتائج الأداء المؤسسي للنصف الأول من عام 2023 وناقشوا أبرز النتائج والتحديات ومستويات التطور في الأداء على مختلف المستويات في الأداء الإستراتيجي والتشغيلي وأداء الخدمات والمكنات الحكومية وتم اصدار مجموعة من التوصيات والقرارات بشأنها . وأكد سعادة الدكتور محمد سليم العلماء خلال الاجتماع حرص المؤسسة على اتخاذ القرارات الإستراتيجية الهادفة لتعزيز أداء جميع الوحدات التنظيمية والمنشآت الصحية ومختلف قنوات تقديم الخدمة في المؤسسة مشددا على أهمية المضي قدماً في تحسين الجودة والفعالية والتميز في القطاع الصحي وتوفير أفضل الممارسات الصحية للمجتمع وبشكل مستدام بما يساهم في تحقيق رؤية "نحن الإمارات 2031" ويوفر نظاماً صحياً متقدماً ومتكاملاً لمختلف فئات المجتمع مثمناً جهود جميع أعضاء المجلس ودورهم المحوري في تقديم الدعم والتوجيه لتحقيق الأهداف الإستراتيجية للمؤسسة. بدوره أشاد سعادة الدكتور يوسف محمد السركال بالمخرجات التي تحققت خلال استعراض نتائج الدورة الأولى من المشاريع التحولية ونتائج الأداء المؤسسي للنصف الأول من 2023 مشيراً إلى أهمية تطبيق التجارب الناجحة وتبني أفضل الممارسات والعمل بتضافر الجهود لتحقيق الأهداف المشتركة التي تعزز الصحة والرعاية الطبية في الدولة من خلال مواصلة الإبتكار والتحسين المستمر والتكيف مع التحولات العالمية والتحديات الصحية المستقبلية عبر تعزيز الجاهزية والإستعداد للمستقبل بما يسهم في استدامة وجودة الخدمات الصحية وتعزيز المستوى العام لخدمات الرعاية الصحية بما يقود إلى تحقيق رؤية الإمارات وأهدافها على المدى القريب والبعيد.

تخريج أعضاء النسخة الخامسة من برنامج القيادات الإعلامية العربية الشابة

راشد بن حميد النعيمي: تمكين الشباب في قطاع الإعلام سيساهم في تعزيز سمعة المجتمعات العربية وخدمة قضاياه

ملتزمون بالعمل مع المؤسسات الإعلامية لبناء جيل متمسك بالقيم الإنسانية والهوية العربية

•• أبوظبي -وام:

برعاية سمو الشيخ ذياب بن محمد بن زايد، رئيس مركز الشباب العربي، شهد الشيخ راشد بن حميد النعيمي، نائب رئيس مركز الشباب العربي، تخريج 51 شاباً وشابة من 18 دولة عربية، وذلك في ختام فعاليات برنامج القيادات الإعلامية العربية الشابة بنسخته الخامسة، الذي نظمه المركز على مدار ثلاثة أسابيع بالتعاون مع 20 مؤسسة إعلامية عربية ودولية.

وقال الشيخ راشد بن حميد النعيمي، خلال كلمته في حفل التخريج "اليوم ومن خلال الرعاية الكريمة والدعم الكبير من سمو الشيخ ذياب بن محمد بن زايد آل نهيان رئيس مركز الشباب العربي، وإيمان القيادة بالاستثمار في الإنسان، كأولوية مطلقة، وهي الرؤية التي بنيت عليها دولة الإمارات بفضل الوالد المؤسس الشيخ زايد "طيب الله ثراه"، يواصل المركز السير على هذا النهج من خلال تمكين الشباب من أدوات ومقومات النجاح الممكنة في مجال الإعلام وغيره من قطاعات التنمية الواعدة".

وأكد أن برنامج القيادات الإعلامية العربية، بات حاضنا مهما لتطوير القدرات المهنية للإعلاميين الشباب في العالم العربي، مشيرا إلى تمكن البرنامج ببناء قدرات أكثر من 400 شابا وشابة من المواهب الواعدة في مختلف تخصصات ومجالات العمل الإعلامي، بالإضافة إلى مساهمته بالتعريف برؤية وأهداف المركز من خلال انتشار صداه بشكل كبير بحكم تفاعله مع الإعلاميين والمؤثرين. وتوجه بكلمة شكر لشركاء البرنامج في مختلف المؤسسات الإعلامية التي سخرت إمكانياتها للاستثمار في طاقة الشباب وسلم مندوبيها المشاركون في الحفل درع المركز التقديري، كما هنأ أعضاء برنامج القيادات الإعلامية العربية الشابة بتخرجهم من البرنامج التدريبي، وحثهم، على التمسك بالقيم الإنسانية وخدمة مجتمعاتهم قائلا: "مع مواصلتكم مسيرتكم المهنية في مجال الإعلام، فمن الضروري أن يتذكر أن أهم ما يرفع قدر الإنسان هو تمسكه بالقيم الإنسانية ولا بد أن نعتز بقيمنا العربية والإسلامية الأصيلة، قيم الكرم والتواضع والتسامح والعطاء، وكلما كنا متمسكين بها، كلما استطعنا أن نوصل صورة متكاملة عن بلداننا ومجتمعاتنا". واختتم الشيخ راشد بن حميد النعيمي كلمته مشيرا إلى أن مركز الشباب العربي، سيكون أحد المستضيفين الرسميين للنسخة الثامنة عشرة القادمة من مؤتمر الأمم المتحدة للشباب «COY 18» المقرر عقده في نوفمبر في دولة الإمارات في الفترة التي تسبق مؤتمر الأطراف «COP 28»، وخاطب أعضاء البرنامج قائلا: "أنتم اليوم جزء من هذا البرنامج، وسفراء لنا في كل مكان أنتم متواجدون فيه، ولكم دور وصوت في كل برامجنا، ويهمنا أن يبقى مجتمع برنامج القيادات الإعلامية الأقوى والأكثر تفاعلاً، مجتمعا شبابياً إعلامياً واعداً قادراً على الإبداع والابتكار". من جانبهم، عبر أعضاء البرنامج عن سعادتهم باختيارهم من بين العديد من المتنافسين على مقاعد البرنامج من مختلف الدول العربية، وأكدوا أنه قد أتاح لهم الفرصة للاطلاع عن قرب على فنون صناعة المحتوى والتطور التكنولوجي وقربهم من توقعات وتطلعات القائمين على سوق العمل الإعلامية. وشهدت فعاليات النسخة الخامسة، العديد من المحاضرات والورش التدريبية المتخصصة، قدمها كوكبة من الخبراء والمدربين والمختصين، فضلا عن لقاءات موسعة مع عدد من الشخصيات وقادة المؤسسات الإعلامية، وزيارات ميدانية إلى عدد من المؤسسات الإعلامية الرائدة في دولة الإمارات، كما شارك أعضاء البرنامج في عدد من الفعاليات الإعلامية المهمة التي استضافتها دولة الإمارات العربية المتحدة خلال الشهر الجاري، ومن أهمها منتدى الشباب الإعلامي ضمن فعاليات منتدى الإعلام العربي بدبي ، و المنتدى الدولي للاتصال الحكومي في الشارقة.

37 طائرة مساعدات إماراتية منذ إطلاق الجسر الجوي إلى ليبيا

•• درنة-وام:

واصلت دولة الإمارات تسيير جسرها الجوي إلى دولة ليبيا لدعم ومساندة الشعب الليبي الشقيق للتخفيف من آثار وتداعيات إعصار دانيال وذلك تنفيذا لتوجيهات صاحب السمو الشيخ محمد بن زايد آل نهيان رئيس الدولة "حفظه الله" . وبلغ عدد الطائرات منذ انطلاق الجسر وحتى أمس 37 طائرة حملت على متنها 815 طنا من المواد الغذائية ومواد الإيواء والطرود الصحية إلى جانب مستلزمات الإسعافات الأولية، وتوزيعها على المناطق الأكثر تأثراً من تداعيات الكارثة وبخاصة الشرق الليبي، وبلغ عدد الأسر المستفيدة من المساعدات الإماراتية 7342 أسرة.

ولا يزال الفريق الإماراتي المتواجد في ليبيا يواصل مهامه في المناطق الأكثر تأثراً من تداعيات الكارثة مزودا بآليات ومعدات حديثة تدعم القيام بالمهام الصعبة. كما يقف فريق الهلال الأحمر الإماراتي المتواجد حاليا في المناطق المنكوبة في الشرق الليبي على إيصال المساعدات للمتضررين، بالإضافة إلى تقييم الأوضاع الميدانية ودراسة الاحتياجات الفعلية الراهنة لتوفير المزيد منها عبر رحلات الجسر الجوي المتواصلة. وتشارك في الحملة الإغاثية "هيئة الهلال الأحمر الإماراتي، ومؤسسة زايد بن سلطان آل نهيان للأعمال الخيرية والإنسانية، ومؤسسة خليفة بن زايد آل نهيان للأعمال الإنسانية، ومؤسسة محمد بن راشد آل مكتوم للأعمال الخيرية والإنسانية».

61 نشاطا و13 مذكرة تفاهم خدمية وتعليمية في 2022

عمومية المخترعين الإماراتية انتخبت مجلسا جديدا واعتمدت الخطة الجديدة

•• دبي -الفجر:

انتخبت الجمعية العمومية العادية لجمعية المخترعين الاماراتية وباشراف وزارة تنمية المجتمع مجلسا جديدا للدورة الجديدة للجمعية يستمر أربع سنوات ضم كلا من الأعضاء " احمد عبدالله محمد مجان – مطر سهيل سالم المهيري – عائشة عبدالرحمن عبدالعزيز الزرعوني – فاطمة محمد سالم مرزوق الشحي – نبيلة محمد عبود بن حريز – هند محمد نصر مقبل وبدرية عبيد أحمد حسنوه الظنحاني».

واعتمدت الجمعية العمومية للجمعية التقرير الإداري لانجازات الجمعية لعام 2022 وفي مقدمتها توقيع 13 مذكرة تفاهم وتعاون مع مؤسسات خدمية وجامعية بهدف تحقيق اهداف الجمعية وهي : القوات المسلحة وبلديه دبي وهيئة الطرق والمواصلات ومؤسسة وطني الإمارات وجامعة حمدان بن محمد الذكية وجامعة عجمان للعلوم والتكنولوجيا وجامعة روتشستر لتكنولوجيا ومركز لوتاه التقني وجمعية النهضة النسائية وجمعية دار البر وجمعية بيت الخير ومجموعة دبي للفلك وأكاديمية التدريب.

وأشادت العمومية بانجازات المجلس الأول للجمعية وانجازه خلال السنة الماضية 61 نشاطا محليا ودوليا بالاضافة الى جهود دعم وتسجيل براءات اختراع الأعضاء ومشيدة بدعم وزارة تنمية المجتمع وهيئة تنمية المجتمع بدبي وبنك دبي الإسلامي وواحة دبي للسيلكون ومشاريع سالم بن أحمد الموسى .

وأثنت العمومية على النجاح الكبير الذي حققه ملتقى "مستقبل المخترعين 2022" بحضور الشيخ أحمد بن حشر آل مكتوم وسعادة حصة عبد الرحمن تهلك الوكيل المساعد لشؤون التنمية الاجتماعية بوزارة تنمية المجتمع ، ضمن فعاليات شهر الابتكار بدولة الإمارات، والذي تضمن تكريم المخترعين الصغار والكبار ومعرض الجمعية الأول بمشاركة 150 مخترعاً بواحة دبي للسيليكون.

كما واعتمدت الجمعية العمومية لجمعية المخترعين خطة نشاطات الجمعية للدورة الجديدة متضمنة مجموعة من البرامج والفعاليات وفي مقمتها احياء شهر الابتكار والمشاركة في معارض الاختراع والابتكار داخل الدولة وخارجها والسعي لايجاد وقف مالي للمخترعين وتنمية الدخل المادي للجمعية ومواصلة تسجيل براءات اختراع الأعضاء وبالتعاون والتنسيق مع وزارة الاقتصاد والتجارة والمشاركة في معارض المخترعين بالعالم واطلاق جائزة دولية للمخترعين ويوم وطني للمخترعين.

الفجر
GOVERNMENT OF DUBAI
DUBAI COURTS

7068 Date 2/ 10/ 2023 Issue No : 13963

Dubai Courts of First Instance
Notification by Publication
In the law suit No.: 3225/ 2023/40-civil

In: third Case Management Department No. 414
Lawsuit subject: a claim to obligate the defendant to repay an amount of 37500 Dirhams and the legal interest of 5% from the date of claim. A ruling requiring the defendant to compensate the defendant in the amount of 1,000 dirhams for the material and moral damages he incurred as a result of the defendant deceiving him and seizing his money, while obligating the defendant to pay fees and expenses and for attorney's fees.
Plaintiff. Mousse leblouba, Address: United Arab Emirates-Dubai-Deira-Al Maktom St-block B building-5th floor flat 508- business village-0562442841.
To be announced: Aymen Belkhiri, the defendant
Notification publication: a lawsuit has been brought against you, and its subject matter, claiming an amount of (37500 Dirhams) and the legal interest of 5% from the date of claim. A ruling requiring the defendant to compensate the defendant in the amount of 1,000 dirhams for the material and moral damages he incurred as a result of the defendant deceiving him and seizing his money, while obligating the defendant to pay fees and expenses and for attorney's fees. And a hearing was set for it on Wednesday, 04-10-2023 at 9:00 am in the remote litigation hall, BUILDING-DESC&, so you are required to attend or your legal representative, and you must submit your notes or documents to the court at least three days before the hearing.

مهرجان ومزاد ليوا للتمور يتوج الفائزين بمسابقات الرسم والتصوير الضوئي

•• الظفرة-وام:

توجت اللجنة المنظمة لمهرجان ومزاد ليوا للتمور بدورته الثانية، الفائزين بمسابقات الرسم والتصوير الضوئي ضمن فئات النخلة والتمور وبيئة الظفرة.

حضر التتويج عبيد خلفان المزروعي مدير إدارة التخطيط والمشاريع في لجنة إدارة المهرجانات والبرامج الثقافية والتراثية، وعبدالله بطي القبيسي مدير إدارة الفعاليات والاتصال باللجنة، وعدد من المشاركين في المسابقة وزوار المهرجان.وأسفرت النتائج في مسابقة التصوير الضوئي – محور التمور والنخيل، عن فوز خالد محمد علي الكندي بالمركز الأول، وجاء في المركز الثاني كريسينسيو الاندينو برنابي، وفي المركز الثالث عمار السيد أحمد، ونال المركز الرابع إبراهيم عبدالله الحمادي، وحصل على المركز الخامس سيلسو الثاني بيرنجويل كرير.وذهب المركز الأول في مسابقة التصوير الضوئي – محور الحياة البرية والبحرية إلى أسامة لصفر، وجاء في المركز الثاني عبدالله الجنيبي، وفي المركز الثالث نيشار محمد، وحصد المركز الرابع عبدالله البقيش، وحل خامساً مصطفى أحمد جندي.وفي مسابقة الرسم – محور التمور والنخيل، ذهب المركز الأول إلى سلام جبار جهاد السوداني، وجاء في المركز الثاني فرح أمجد حميد اليوسف، وفي المركز الثالث رامون سليني، وحصد المركز الرابع محمود محمد الصادق، ونال المركز الخامس بانا أنور مصطفى.وفي مسابقة الرسم – محور البيئة البرية والبحرية نال المركز الأول موسى سلطان الحليان، والمركز الثاني مصعب عبدالقادر الريس، وجاء في المركز الثالث يونجانج لي (جاك لي)، وفي المركز الرابع شاني كايرا ملداوزا، وحل خامساً محمد عبدالله الأستاذ الحمادي.

واستقبلت مسابقة التصوير ضمن فئتي (النخلة والتمور، بيئة الظفرة)، 1094 صورة من 156 مصورا، أما مسابقة الرسم ضمن فئتي (النخلة والتمور، بيئة الظفرة) استقبلت 160 لوحة من 104 فنانين.وخصصت اللجنة المنظمة للمهرجان 20 جائزة بقيمة مليون درهم إماراتي، بواقع 5 جوائز لكل فئة، إذ يحصل الفائز بالمركز الأول في كل فئة على مبلغ 100 ألف درهم، والمركز الثاني 60 ألف درهم، والمركز الثالث 40 ألف درهم، والمركز الرابع 30 ألف درهم، والمركز الخامس 20 ألف درهم.

تشارك العالم تجاربها الناجحة في مجال الأمن السيبراني

الإمارات تحافظ على مكانتها في المركز الخامس عالميا بمؤشر الأمن السيبراني

• بنية تحتية رقمية متطورة وكفاءات وطنية مؤهلة وجاهزية عالية للتصدي للهجمات السيبرانية

• محمد الكويتي : أهمية رفع الوعي المجتمعي بما يسهم في تعزيز الأمن الرقمي والحد من المخاطر السيبرانية

•• أبوظبي-وام:

تشارك دولة الإمارات العالم تجاربها الرائدة والناجحة في مجال الأمن السيبراني تزامناً مع الجهود الدولية للاحتفاء بشهر التوعية بالأمن السيبراني في أكتوبر من كل عام والذي يشكل ركيزة أساسية في حماية الفضاء الرقمي والأفراد والمؤسسات من الجرائم الإلكترونية وعمليات الاحتيال عبر الإنترنت.

وتمتلك دولة الإمارات سجلاً حافلاً بالإنجازات في مجال الأمن السيبراني حيث تم إنشاء مجلس الأمن السيبراني وتنفيذ شبكة إلكترونية اتحادية وإنشاء السحابة الوطنية وإطلاق مبادرات في السلامة الإلكترونية وشهادة المواطنة الرقمية وإطلاق إستراتيجيات الأمن السيبراني والإلكتروني مما يتماشى مع محددات رؤية "نحن الإمارات 2031" بأن تكون الإمارات مركزا عالميا للأمن السيبراني تنفيذا لرؤية القيادة الرشيدة والخطوات التي أخذتها حكومة الإمارات في هذا الصدد وذلك من خلال تطوير منظومة التشريعات وإطلاق مبادرات وبرامج مبتكرة وشركات دولية.

وحافظت الإمارات على مكانتها في المركز الخامس عالميا بمؤشر الأمن السيبراني الصادر عن الاتحاد الدولي للاتصالات التابع للأمم المتحدة الذي يرصد التحسن في مستويات الوعي بأهمية الأمن السيبراني في 193 دولة حول العالم ما يعكس مستويات الوعي المتقدمة بأهمية الأمن السيبراني في الإمارات واتخاذ كافة الطرق المتقدمة في حمايته وهو ما أهلها لاعتلاء هذه المكانة العالمية.

كما تمتلك دولة الإمارات بنية تحتية رقمية فائقة التطور وكفاءات وطنية مؤهلة وجاهزية عالية المستوى ووسائل متقدمة للتصدي للهجمات الإلكترونية الخبيثة المحتملة التي تستهدف القطاعات والمؤسسات الحكومية وهو ما جعلها تتصدر المؤشرات العالمية في مجال الأمن السيبراني.

ونجح مجلس الأمن السيبراني من خلال التعاون مع كافة المؤسسات الوطنية وعقد الشراكات والتمارين السيبرانية الدولية في تعزيز الثقافة السيبراني في مجتمع الإمارات على مستوى المؤسسات والأفراد وذلك من خلال إطلاق العديد من المبادرات الوطنية منها مبادرة النبض السيبراني التي تستهدف جميع شرائح المجتمع وتستهدف نشر ثقافة الأمن السيبراني في مجتمع الإمارات تماشيا مع التحول الرقمي في جميع القطاعات.

ويطلق مجلس الأمن السيبراني بالتعاون مع عدد من الجهات والمؤسسات الوطنية حملة توعوية تهدف إلى تعزيز الأمن السيبراني في مجتمع الإمارات وذلك تزامناً مع شهر التوعية بالأمن السيبراني بهدف حث الجهات في القطاعين العام والخاص على المشاركة في رفع الوعي بأهمية الأمن السيبراني بما يساهم في تحقيق الأمن الرقمي والحد من المخاطر السيبرانية.

ودعا سعادة الدكتور محمد حمد الكويتي رئيس مجلس الأمن السيبراني لحكومة دولة الإمارات، مجتمع الإمارات بجميع أفراده ومؤسساته إلى المشاركة الفاعلة في شهر التوعية السيبرانية بما يعزز ثقافة الأمن السيبراني كونها جزءاً لا يتجزأ من الأمن الوطني الشامل.

وأكد سعادته على ضرورة أن تشمل حملة التوعية التعريف بـ : "التنمر الإلكتروني والتصيّد والاحتيال الإلكتروني والممارسات الآمنة في وسائل التواصل الاجتماعي إضافة إلى الخصوصية وحماية البيانات الشخصية».

وقال سعادته إن الأسرة تشكل ركيزة أساسية في تعزيز التوعية السيبرانية، مؤكداً أن دولة الإمارات برؤية قيادتها الرشيدة وتوجيهاتها الصائبة تمكنت من تعزيز مكانتها في مجال الأمن السيبراني نحو مستقبل رقمي متطور ومستقبلي.

وأضاف سعادته أن المبادرات التي أطلقها مجلس الأمن السيبراني بالتعاون مع الجهات الوطنية لها أكبر الأثر في تعزيز ثقافة الامن السيبراني لدى الأفراد والمؤسسات، مشيرا إلى مبادرة النبض السيبراني التي تشمل مجموعة من الفعاليات والأنشطة منها التدريب الذي يهدف إلى تمكين القيادات والكوادر النسائية الوطنية والطلاب وغيرهم في مجال الأمن السيبراني من خلال برامج تدريبية مخصصة تساهم في نشر الثقافة الرقمية وكيفية التصدي باحترافية للهجمات الإلكترونية الخبيثة بما يساهم في الحفاظ على المكتسبات الوطنية بمشاركة الكوادر الوطنية التي أثبتت نجاحها في مختلف المواقع والمهمات التي أوكلت إليها.

وأوضح سعادته أن مجلس الأمن السيبراني يتعامل مع الهجمات السيبرانية وفقا لمعايير وسياسات أمن المعلومات في الدولة، مشيرا إلى أنه في ظل استمرار التحول الرقمي لجميع القطاعات والتطور التكنولوجي المتسارع، من المتوقع أن تتزايد الهجمات السيبرانية التي سنواصل بالتعاون مع الشركاء التصدي لها.

مهرجان ومزاد ليوا للتمور يكرم شركاء نجاح دورته الثانية

•• الظفرة. – وام:

تحت رعاية سمو الشيخ حمدان بن زايد آل نهيان، ممثل الحاكم في منطقة الظفرة، كرمت لجنة إدارة المهرجانات والبرامج الثقافية والتراثية في أبوظبي وبالتعاون مع نادي تراث الإمارات، الجهات الحكومية والخاصة الراعية والداعمة والمشاركة "شركاء نجاح" في الدورة الثانية من "مهرجان ومزاد ليوا للتمور"، الذي أقيم في مدينة ليوا بمنطقة الظفرة خلال الفترة من 21 سبتمبر ولغاية الأول من أكتوبر الجاري.

حضر التكريم عبيد خلفان المزروعي مدير إدارة التخطيط والمشاريع في لجنة إدارة المهرجانات والبرامج الثقافية والتراثية، وعبدالله بطي القبيسي مدير إدارة الفعاليات والاتصال باللجنة، وممثلو الجهات الداعمة والراعية والمشاركة وعدد من المزارعين المشاركين في المسابقات وزوار المهرجان.

وتوجه عبيد خلفان المزروعي ، بالشكر والتقدير إلى شركاء النجاح، من رعاة وداعمين، وفي مقدمتهم، ديوان ممثل الحاكم في منطقة الظفرة، ودائرة البلديات والنقل - بلدية منطقة الظفرة وبلدية مدينة العين، وهيئة أبوظبي للزراعة والسلامة الغذائية، وشرطة أبوظبي، ومجلس أبوظبي للجود والمطابقة، ودائرة التنمية الاقتصادية بأبوظبي، وشركة أبوظبي للخدمات الصحية "صحة" – مستشفيات الظفرة، وشركة أبوظبي للتوزيع، والأكاديمية الملكية لفنون الطهي، وجمعية التمور الأردنية ، والهيئة العامة للشؤون الإسلامية والأوقاف، ونادي تراث الإمارات، ورعاية شركة أبوظبي لإدارة النفايات "تدوير، وشركاء الإعلام شركة أبوظبي للإعلام - قناة بينونة.

كما أعرب عن شكره لضيف شرف الدورة الثانية المملكة الأردنية الهاشمية، التي تميزت بحضورها في المهرجان عبر عدد من المحلات في قرية التمور الأردنية التي تجمع المزارعين ومنتجي التمور الأردنيين مع إخوانهم الإماراتيين في صورة تؤكد العلاقة التاريخية التي تجمع البلدين، وتعزز الشراكة في مجال الزراعة وزراعة التمور على وجه الخصوص، إلى جانب العروض الفنية التراثية التي قدمتها فرقة معان للفنون الشعبية لتقدم لزوار المهرجان لوحات متنوعة عكست جانب من التراث الشعبي لمختلف محافظات الأردن.

وتضمن موقع مهرجان ومزاد ليوا للتمور 17 جناحاً للجهات الراعية والداعمة والمشاركة من الجهات الحكومية في إمارة أبوظبي، والتي تفاعلت مع جمهور المهرجان وقدمت لهم جانباً من اهتمامها بالنخيل والتراث الإماراتي، والعديد من الفعاليات المتنوعة والفقرات التفاعلية، إلى جانب توعية الجمهور بأهمية الزراعة وتسليط الضوء على أبرز التقنيات والأبحاث في مجال النخيل بشكل خاص والزراعة بشكل عام.

السفارة الأفغانية في الهند تعلّق نشاطها

•• نيودلهي-أ ف ب

علّقت السفارة الأفغانية في الهند أنشطتها أمس الأحد، بعد أكثر من عامين على عودة طالبان إلى السلطة في كابول في أعقاب انهيار الحكومة المدعومة من الغرب.

ولا تعترف معظم دول العالم، بما فيها الهند، رسميا بحكومة طالبان لكنها تقر بأنها السلطة الحاكمة بحكم الأمر الواقع.

وترك ذلك العديد من السفارات والقنصليات الأفغانية في وضع ضبابي، إذ رفض دبلوماسيون عيّنتهم الحكومة السابقة التخلي عن مقار السفارات وتسليمها لممثلين اختارتهم سلطات طالبان.

وجاء في بيان للسفارة نشر على منصة «إكس» «ببالغ الحزن والأسف والخيبة تعلن السفارة الأفغانية في نيودلهي قرارها وقف عملياتها».

وأضافت أن الهند ستتولى السيطرة على السفارة كسلطة تصريف أعمال.

وأكد البيان غير الموقّع بأن العمل بات «صعبا اكثر فأكثر» خصوصا بسبب خفض عدد الموظفين والموارد، بما في ذلك «عدم وجود دعم كاف وفي الوقت المناسب لتجديد تأشيرات الدبلوماسيين». أعقبت قرار الإغلاق تقارير أفادت عن مغادرة السفير وغيره من كبار الدبلوماسيين الهند في الشهور الأخيرة، فيما تسود خلافات في أوساط من تبقوا في نيودلهي. لكن السفارة لفتت في بيانها إلى أنها «تدحض أي مزاعم لا أساس لها عن صراعات داخلية» في أوساط الموظفين فيما نفت بأن يكون أي الدبلوماسيين «يستغل الأزمة لطلب اللجوء في بلد ثالث».

وأخلت نيودلهي بعثتها في كابول بالكامل مع حصار طالبان للعاصمة الأفغانية في آب/اغسطس 2021، لكنها أعادت العام الماضي إيفاد فريق صغير لإعادة فتح سفارتها.

ولم تُعِد معظم الدول الأجنبية التي سحبت دبلوماسييها حينذاك موظفيها رغم أن عدة سفارات بينها الباكستانية والصينية والروسية لم تغلق أبوابها قط وما زالت تحتفظ بسفراء في كابول. علق عشرات آلاف الطلبة الأفغان ورجال الأعمال والأشخاص الذين كانوا يخضعون للعلاج في الخارج في مختلف أنحاء العالم عندما تغيّرت السلطة في كابول.

واختار معظمهم عدم العودة، بمن فيهم عشرات عناصر الجيش الأفغان الذين كانوا يتدربون في كليات حربية هندية وتخوّفوا من إمكانية ملاحقتهم قضائيا حال عودتهم.

لكن البعض عادوا فيما تعمل سلطات طالبان على تصوير أي عودة على أنها مؤشر على الثقة في قيادتها.

وتسيطر سلطات طالبان بالكامل على حوالي عشر سفارات أفغانية في الخارج، بما في ذلك في باكستان والصين وتركيا وإيران.

وتعمل سفارات أخرى بناء على نظام هجين إذ لم يعد هناك سفير لكن الموظفين ما زالوا يقومون بالعمل القنصلي الروتيني مثل إصدار التأشيرات وغيرها ومن الوثائق.

وفي كانون الثاني/يناير العام الماضي، توجّهت الشرطة إلى سفارة أفغانستان في روما بعد خلافات أثارها دبلوماسي مبتدئ زعم بأن قادة طالبان عيّنوه لتولي منصب السفير بدلا من ذاك الموالي للحكومة السابقة.

وحاليا، يشارك معظم كبار المسؤولين في الخارجية الأفغانية في مؤتمر في مدينة قازان الروسية يقام برعاية موسكو لمناقشة الوضع في أفغانستان وبالتالي لم يكن من الممكن الحصول على تعليق رسمي على إغلاق السفارة في نيودلهي. كما أنه لم يتسن بعد الحصول على رد فعل من الهند.

في كردستان العراق.. إيران تستغل الانقسامات والتقاعس الأمريكي

•• واشنطن-وكالات

ترى مجلة «فورين بوليسي» في تقرير جديد أنه مع انشغال الولايات المتحدة الآن بتنافسها المكثف مع الصين والحرب في أوكرانيا، لا يحظى كردستان العراق الإقليم الذي حارب الجماعات المتطرفة بمساعدة واشنطن ووفر ملاذاً آمناً لنحو مليون نازح ولاجئ، إلا بالقليل من الاهتمام، ما يفتح المجال لتوسيع نفوذ إيران أكثر فأكثر في البلاد.

وتقول المجلة، إن رئيس وزراء إقليم كردستان العراق، في رسالة خاصة سلمت إلى البيت الأبيض في وقت سابق من هذا الشهر، قال إن الإقليم يواجه انهياراً وشيكاً ما لم تتدخل الولايات المتحدة، حيث أرسل مسرور بارزاني تحذيره الاستثنائي وسط تصاعد التحديات السياسية والاقتصادية لمنطقة الحكم الذاتي في العراق. ومع انشغال واشنطن بتنافسها مع الصين، وبالحرب في أوكرانيا، لا يحصل كردستان على اهتمامها، ما سمح للمنافسين لحكومة الإقليم بالتحرك، ما ينذر بانهيار كردستان، ويؤدي إلى اضطرابات وفوضى مع تداعيات تمتد إلى ما أبعد من العراق.

وتذكر المجلة، أن حكومة الإقليم عانت سلسلة من المشاكل في السنوات الماضية. بعد فترة وجيزة من تولي بارزاني منصبه في2019، واجهت حكومته جائحة كورونا، وتصعيداً عسكرياً بين الولايات المتحدة، وإيران وميليشياتها، وأزمة اقتصادية بعد أن تعرضت عائدات النفط لضربة كبيرة، عندما انخفضت أسعار النفط الخام في 2020.

انقسامات

كما قوض كردستان بسبب التنافس بين أكبر حزبين سياسيين، الديمقراطي الكردستاني بزعامة بارزاني والاتحاد الوطني الكردستاني. ما أدى إلى إضعاف القدرة التفاوضية للأكراد في بغداد على تشكيل حكومة عراقية بعد الانتخابات البرلمانية في 2021.

واستغلت إيران وحلفاؤها، بما فيهم الحشد الشعبي، الميليشيا التي تضم 200 ألف مسلح الخلاف الكردي، للتحالف مع الاتحاد الوطني الكردستاني لتوسيع نفوذهما على الدولة العراقية.

وعززت الجماعات المدعومة من إيران سيطرتها على القضاء العراقي، ما مهد الطريق لحكم صدر في فبراير (شباط) 2022، اعتبر أن صادرات النفط الكردية عبر تركيا «غير قانونية». وأثر ذلك على قرار تحكيم دولي بعد عام، توصل إلى نفس النتيجة. ومنذ ذلك الحين، توقفت صادرات النفط الكردية، ما شل اقتصاد المنطقة وأثر على أسواق الطاقة العالمية، في فوز لقوات الحشد الشعبي وآمالها في تحييد الاستقلال الاقتصادي لكردستان.

تاريخ العلاقات

أدت الانقسامات بين الديمقراطي الكردستاني والاتحاد الوطني الكردستاني إلى تقويض حكومة إقليم كردستان. وفي 1994 و1998، خاض الطرفان حرباً للسيطرة على المنطقة، وأمكن وقفها بعد الوساطة الأمريكية. مهدت التسوية السلمية في 1998 الطريق لاتفاق استراتيجي أصبح أساساً للعصر الذهبي لكردستان بعد غزو الولايات المتحدة للعراق في 2003، والذي منح الأكراد نفوذاً كبيراً على الدولة العراقية، ووسع حكمهم الذاتي، وعجل بازدهار اقتصادي غير مسبوق.

أما التنافس اليوم فيمثل صداماً بين شخصيات من جيل جديد من القادة الأكراد، ويعكس أيضاً مسارات الحزبين منذ 2003. إذ يدين الحزب الديمقراطي الكردستاني بالكثير من سلطته إلى انضباطه التنظيمي طويل الأمد، والذي حقق له النجاح الانتخابي وسمح له بالسيطرة على مكتب رئيس الوزراء منذ 2012.

ومن ناحية أخرى، انقسم الاتحاد الوطني الكردستاني تقريباً منذ إنشائه في 1970. وفي 2021، شن بافل طالباني انقلاباً للإطاحة بابن عمه لاهور الرئيس المشارك للحزب، ورئيس قواته لمكافحة الإرهاب والاستخبارات.

تساؤلات

أدت هذه الديناميات العنيفة إلى تدهور قدرة الاتحاد الوطني الكردستاني على تقديم بديل جاد للحزب الديمقراطي الكردستاني. وبدل ذلك، اختار تكتيكات المفسد، والعمل مع الجماعات المتحالفة مع إيران في بغداد لتقويض منافستها سياسياً واقتصادياً.

وتحاكم قيادة الاتحاد الوطني الكردستاني بانتظام الأفراد والفصائل المتحالفة مع إيران التي تقرها وزارة الخزانة الأمريكية، وأحياناً على خلفية الهجمات الصاروخية وبالطائرات دون طيار على كردستان من هذه الجماعات.

إن هذا لا يثير تساؤلات عن جدية واشنطن وعلاقتها بالحزب فحسب، ولكن أيضاً للاتحاد الوطني الكردستاني نفسه. قد يساعد التطلع إلى إيران وبغداد، الاتحاد الوطني الكردستاني على إعادة تأكيد نفسه محلياً، لكن تقويض كردستان لإضعاف الحزب الديمقراطي الكردستاني، قصر نظر خطير لأنه يعتمد على حسن نية الحشد الشعبي، ومن المحتمل أن يكون خطراً وجودياً لأنه مقامرة بالحكم الذاتي لكردستان على المدى الطويل، حسب المجلة.

حلول أمريكية

وترى المجلة أنه إذا كانت واشنطن جادة في حماية مصالحها، فيمكنها أن تبدأ بإقناع الاتحاد الوطني الكردستاني بأن أفضل أمل ليعكس اتجاه تراجعه، هو معالجة أزمته الداخلية، وليس اللجوء إلى إيران، وهي ممارسة تهزم نفسها بنفسها. سيكافح الاتحاد الوطني الكردستاني لمطابقة التفوق السياسي للحزب الديمقراطي الكردستاني، وفي أحسن الأحوال، يمكنه أن يأمل إبطاء صعود منافسه. وفي أسوأ الأحوال، يهدد تواطؤه مع إيران مصير الحزب، والسليمانية.

ثانياً، يمكن للولايات المتحدة أن تركز وساطتها على احتياطيات الغاز في كردستان، ما قد يعالج النقص العالمي على المدى الطويل، ويدعم اقتصاد حكومة إقليم كردستان. فيتمتع الحزب الديمقراطي الكردستاني بالشرعية السياسية والدستورية لدفع القطاع إلى الأمام، وجذب المستثمرين، لكن احتياطيات الغاز توجد بشكل أساسي في المناطق التي يسيطر عليها الاتحاد الوطني الكردستاني.

ويمكن للولايات المتحدة أن تشجع الحوار على تطوير حقول الغاز هذه وتأمين موقف كردستان فيما وصفته وكالة الطاقة الدولية بـ «العصر الذهبي» للغاز الطبيعي.

وهنا بالتحديد في الداخل، وليس في بغداد أو طهران، حيث يمكن للاتحاد الوطني الكردستاني، بدعم من الولايات المتحدة، أن يدفع لحماية حصته الاقتصادية بترتيب شامل مع الحزب الديمقراطي الكردستاني، يتضمن اتفاقاً لتقاسم الإيرادات.

ليبيا.. النائب العام يدخل على خط أزمة إضراب جامعات ليبيا

•• طرابلس-وكالات

دخل النائب العام الليبي على خطّ أزمة اعتصام وإضراب أعضاء هيئة التدريس في عشرات الجامعات والمعاهد، بتجهيز مقابلة مع ممثليهم، كخطوة لوقف التصعيد وإعادة الحياة للعام الدراسي المتوقّف.

أعلنت النقابة العامة لأعضاء هيئة التدريس الجامعي عن لقاء مرتقب يجمع لفيفا من ممثليها مع النائب العام الأسبوع المقبل، وبحضور وفود من كل الأجهزة التنفيذية والرقابية ومصرف ليبيا المركزي.

تعطّلت دراسة الطلاب للعام الدراسي 2023-2024 في أكثر من 50 مؤسسة تعليمية، ما بين جامعات ومعاهد عليا وكليات، بسبب دخول الأساتذة والمعدين في اعتصام وإضراب عن العمل منذ 5 سبتمبر حتى تحقيق مطالبهم الخاصة بالمرتبات والإجازات والدراسة في الخارج. يلخّص الدكتور أسامة الأزرق، رئيس نقابة أعضاء هيئة التدريس في جامعة طرابلس، في حديثه لموقع «سكاي نيوز عربية»، مطالب أعضاء هيئة التدريس في الآتي:

تطبيق قانون الجامعات رقم 4 لسنة 2020 والخاص بزيادة مرتبات أساتذة الجامعات.

حق إيفاد المعيدين وحملة الماجستير للخارج لاستكمال دراستهم العليا، وهو الأمر المتوقف منذ عام 2015.

منح إجازة التفرغ العلمي للأساتذة والمعيدين، وحق حضور المؤتمرات العملية بالخارج.

الإفراج عن حقوق أساتذة الجامعات من المستحقات المالية الموقوفة والمتأخّرة.

بتعبير الأزرق، فإن مطالب أعضاء هيئة التدريس «لا رجعة فيها»، خاصة أنها «مطالب قديمة، ولم تتحقق منذ سنوات؛ الأمر الذي دفع أعضاء هيئة التدريس للدخول في اعتصام مفتوح»، منوها بأن أعداد المضربين تصل إلى نحو 25 ألف عضو.

وعن اتفاق الكثيرين بشأن المطالب، نوَّه رئيس نقابة أعضاء هيئة التدريس في جامعة طرابلس إلى أن الاعتصام المفتوح طال جامعات في شرق البلاد وغربها، وصلت إلى 22 جامعة حكومية، بينما باقي المنشآت التعليمية المشاركة في الإضراب معاهد عليا وكليات تقنية.

بشأن الخطوات التصعيدية إذا لم تتحقق مطالب المعتصمين، يلفت الأزرق إلى أن أعضاء هيئة التدريس يستبشرون خيرا بخطوة لقاء النائب العام الأسبوع المقبل وعدد من التنفيذيين في الدولة قبل اللجوء لأي تصعيد؛ لأن الأساتذة يهدفون في النهاية إلى استمرار العملية التعليمة لا توقفها.

واختتم قائلا: «رغم أن الحكومة تجاهلت خلال الفترة الماضية مطالب أعضاء هيئة التدريس فإننا لم نفقد الأمل في الاستجابة لكل مطالبنا؛ كونها مطالب عادلة وعاجلة».

فوز الحزب المعارض لمساعدة كييف في انتخابات سلوفاكيا

•• براتيسلافا-أ ف ب

فاز حزب شعبوي يطالب بوقف المساعدات العسكرية لأوكرانيا وينتقد الاتحاد الأوروبي وحلف شمال الأطلسي في انتخابات سلوفاكيا، وفق ما أظهرت نتائج رسمية أمس الأحد.

وبعد فرز كل الأصوات تقريبا، حصل حزب «سمير-إس دي» بقيادة رئيس الوزراء السابق روبرت فيكو على 23،3 في المئة متغلبا على حزب سلوفاكيا التقدمية الوسطي الذي حصل على 17 في المئة.

وتعهّد فيكو (59 عاما) بأن سلوفاكيا لن ترسل «قطعة ذخيرة واحدة» إلى أوكرانيا ودعا إلى تحسين العلاقات مع روسيا.

ويتوقع محللون بأن تحدث حكومة برئاسة فيكو تغيّرا جذريا في سياسة سلوفاكيا الخارجية لتصبح أشبه بالمجر في عهد رئيس وزرائها فيكتور أوربان.

ويرجّح بأن يسيطر حزب «سمير» على 42 من مقاعد البرلمان البالغ عددها 150 وبالتالي سيحتاج إلى شركاء في الائتلاف لنيل الأغلبية.

ويُنظر إلى حزب «هلاس-إس دي» اليساري الذي ظهر عام 2020 عندما انسحب عدد من نواب «سمير» من حزب فيكو كشريك محتمل إذ يتوقع بأن يحصل على 27 مقعدا.

ويتولى قيادة «هلاس» بيتر بلغريني الذي تولى رئاسة وزراء سلوفاكيا عام 2018 بعدما اضطر فيكو للتنحي في ظل احتجاجات خرجت في أنحاء البلاد بعد مقتل الصحافي يان كوتشياك وخطيبته.

كشف كوتشياك عن العلاقة بين المافيا الإيطالية وحكومة فيكو في آخر تقرير نُشر بعد وفاته.

وأفاد بلغريني الصحافيين بأن مشاركة رئيسي وزراء سابقين في حكومة واحدة ليست فكرة جيّدة، لكن «ذلك لا يعني أن ائتلافا من هذا النوع يعد أمرا مستحيلا».

وقال المحلل برانيسلاف كوفاتشيك من جامعة ماتييه بل في مدينة بانسكا بيستريتسا لفرانس برس إنه يتوقع انضمام بلغريني إلى الائتلاف.

وأكد «قد لا يكون عضوا في الحكومة. يمكن أن يصبح رئيسا للبرلمان. فعل ذلك في الماضي وكان أداؤه جيّدا».

يمكن للحزبين أن يتفقا مع «الحزب الوطني السلوفاكي» القومي الذي يتوقع أن يحصل على عشرة مقاعد ليشكّلوا معا غالبية في البرلمان بـ79 مقعدا.

وشكّل فيكو مرتين في الماضي حكومة مع «الحزب الوطني السلوفاكي» الذي عارض المساعدات العسكرية لأوكرانيا.

وتعد سلوفاكيا من أكبر المانحين لأوكرانيا في أوروبا. زار وزير الدفاع السلوفاكي مارتن سكلينار كييف قبيل الانتخابات فيما شكر الرئيس الأوكراني فولوديمير زيلينسكي يوم الاقتراع سلوفاكيا لـ«وقوفها إلى جانب أوكرانيا».

وقال المحلل المستقل غريغوريي ميسيزنيكوف لفرانس برس «علينا لإنصات بتمعّن لما يقوله فيكو علنا».

وأضاف «إنه ينشر روايات مؤيّدة لروسيا.. وهذا أمر خطير. لن يكون من السهل تنفيذ التهديد، لكنه.. سيحاول، وسنكون أقرب إلى المجر حينذاك».

يُنظر إلى المجر على أنها دولة مسببة للمتاعب في الاتحاد الأوروبي إذ تواجه انتقاد متكررة في قضايا مرتبطة بسيادة القانون وعرقلة جهود الاتحاد الأوروبي وحلف شمال الأطلسي لمساعدة أوكرانيا.

وسيشارك حزب «أولانو» الوسطي التابع لرئيس الوزراء السابق إيغور ماتوفيتش الذي تولى السلطة في العامين 2020 و2021 ودخل في عراك بالأيدي مع عضو في حزب «سمير». وقاد «أولانو» ائتلافا يضم ثلاثة أحزاب يتوقع بأن يفوز بـ16 مقعدا.

كما جمع المسيحيون الديموقراطيون (وسط) و«ساس» اليميني ما يكفي من الأصوات لشغل مقاعد في البرلمان.

ولدى تصويتها لصالح حزب «سمير» في براتيسلافا، قالت إليسكا سبيساكوفا إن الحزب يعد «الخيار الطبيعي بالنسبة للعمال الفقراء وأشخاص مثلي».

وأفادت فرانس برس «لدي ثقة كبيرة في (فيكو)، إنه يركّز خصوصا على احتياجاتنا كسلوفاكيين».

شهدت الحملة الانتخابية معدلات مرتفعة للتضليل على الإنترنت، استهدفت خصوصا رئيس حزب «سلوفاكيا التقدمية» ميشال سيميكا، وهو نائب رئيس للبرلمان الأوروبي.

وكشفت دراسة لمركز أبحاث «غلوبسيك» العام الماضي بأن غالبية السلوفاكيين يصدّقون نظريات المؤامرة الشائعة.

عواصم

بنغازي

أعلنت سلطات شرق ليبيا أمس الأحد تأجيل موعد انعقاد المؤتمر «الدولي» لإعادة إعمار مدينة درنة التي شهدت فيضانات مدمرة في العاشر من أيلول-سبتمبر، في بلد يواجه انقسام السلطة بين حكومتين متنافستين.

وذكرت اللجنة التحضيرية في بيان أن المؤتمر الذي كان من المقرر عقده في 10 تشرين الأول-أكتوبر، تم تأجيله إلى الأول والثاني من تشرين الثاني-نوفمبر لأسباب لوجستية ومن أجل منح الشركات «الوقت اللازم لتقديم الدراسات و المشروعات الناجعة التي ستسهم في عملية اعادة الإعمار».

وتم التأجيل بناء على طلب البلديات في المدن والمناطق المتضررة وعدد من الشركات العالمية الراغبة في المشاركة، وفق ما أوضح رئيس اللجنة صقر الجيباني.

رغم افتقارها للاعتراف الدولي، دعت الحكومة المتمركزة في شرق البلاد في البداية «المجتمع الدولي» إلى المشاركة في أعمال المؤتمر. لكن يبدو أنها أعادت حساباتها هذا الأسبوع، وأشارت الى أنه سيكون «مفتوحا أمام الشركات الدولية» والليبية فقط.

وألمحت واشنطن الى أنها ستقاطع المؤتمر المزمع عقده. وجاء في بيان للسفير الأميركي في ليبيا ريتشارد نورلاند نشرت نسخة منه بالعربية «يحتاج الليبيون إلى التأكد من أن المال العام يستخدم بشفافية ومسؤولية، وأن المساعدات تذهب إلى المحتاجين».

سول

اتهمت كوريا الشمالية الأحد الولايات المتحدة بالسماح بوقوع هجوم «إرهابي» ضد كوبا على الأراضي الأمريكية، قائلة إن الهجوم الذي استهدف السفارة الكوبية في واشنطن في الآونة الأخيرة كان نتيجة نوايا أمريكية مناهضة لكوبا.

وقال متحدث باسم وزارة الخارجية الكورية الشمالية في بيان إن الولايات المتحدة أهملت في ضمان سلامة البعثة الكوبية وحرصت فقط على وضع الدول التي لا تفضلها مثل كوبا على قائمة الدول الراعية للإرهاب.

وتضم القائمة التي تحددها وزارة الخارجية الأمريكية أيضا كوريا الشمالية وسوريا وإيران.

واستهدف مهاجم السفارة يوم 24 سبتمبر أيلول بزجاجتي مولوتوف. ولم يسفر الهجوم عن إصابات أو أضرار كبيرة.

وقال المتحدث، الذي لم يُذكر اسمه في بيان نشرته وكالة الأنباء المركزية الكورية الرسمية، إن الحادث كان «هجوما إرهابيا خطيرا».

وقال مستشار الأمن القومي بالبيت الأبيض جيك سوليفان إن الولايات المتحدة تندد بشدة بالهجوم وإن سلطات إنفاذ القانون الأمريكية ستجري تحقيقا.

مدريد

قال رئيس بلدية مرسية في جنوب شرق إسبانيا إن ما لا يقل عن سبعة أشخاص لقوا حتفهم جراء حريق في ملهى ليلي بينما لا تزال فرق الإنقاذ تبحث عن أشخاص غير معلوم مصيرهم بعد الحادث.

وقالت إدارة الطوارئ على منصة التواصل الاجتماعي إكس، المعروفة سابقا باسم تويتر، إن الحريق اندلع في الساعات الأولى من الأحد في ملهى تياتر بمنطقة أتالاياس الواقعة على أطراف مرسية.

وأظهر مقطع مصور نشر على حساب إدارة الطوارئ في مرسية على إكس فرق الإطفاء وهي تحاول السيطرة على ألسنة اللهب داخل الملهى الليلي كما أظهر المقطع السطح وقد دمرت النيران جزءا منه.

وكتب خوسيه بايستا رئيس البلدية على إكس «ارتفع عدد القتلى داخل الملهى الليلي في أتالاياس إلى سبعة».

وقال لقناة 24 ساعة الإخبارية بالتلفزيون الإسباني «نحن مكلومون»، وأضاف أن فرق الإنقاذ تواصل البحث عن أشخاص في عداد المفقودين.

وأضاف أن الحريق اندلع في حوالي الساعة السادسة صباحا بالتوقيت المحلي وتمت السيطرة عليه.

وأوضح أن خدمات الطوارئ تعمل على معرفة سبب اندلاع الحريق.

الهند تدين حادثا لأحد دبلوماسييها في اسكتلندا

•• لندن-أ ف ب

اشتكت البعثة الدبلوماسية الهندية في لندن إلى وزارة الخارجية البريطانية بشأن «حادث معيب» واجه فيه كبير دبلوماسييها في المملكة المتحدة متظاهرين في معبد للسيخ في غلاسكو في اسكتلندا.

ويأتي الحادث الذي أبلغت عنه المفوضية العليا للهند في المملكة المتحدة، والذي نفته مجموعة من السيخ في اسكتلندا، بعدما اتهمت كندا الهند بالتورّط في اغتيال زعيم انفصالي للسيخ ومواطن كندي في حزيران/يونيو بالقرب من فانكوفر، ممّا تسبّب في أزمة دبلوماسية حادّة بين البلدين. وقالت البعثة الهندية إنّ فيكرام دوريسوامي مفوّضها السامي لدى المملكة المتحدة، دُعي لزيارة معبد السيخ، أو غوردوارا، في أكبر مدينة في اسكتلندا الجمعة لمناقشة القضايا المجتمعية والقنصلية. لكن المصدر نفسه أشار إلى أنّه وجد نفسه لدى وصوله، في مواجهة ثلاثة أشخاص وُصفوا بأنهم «عناصر متطرّفة غير محلية» حاولوا «فتح سيارته بشكل عنيف». وغادر الدبلوماسي المنطقة من دون مواصلة زيارته، وفق المفوضية الهندية. من جهتها، عبّرت آن ماري تريفيليان وزيرة الدولة البريطانية لشؤون المحيطين الهندي والهادي، عن «قلقها». وأكدت عبر منصة «إكس» أنّ «سلامة الدبلوماسيين الأجانب لها أهمية قصوى ويجب أن تكون أماكن العبادة لدينا في المملكة المتحدة مفتوحة للجميع». غير أنّ مجموعة من السيخ الاسكتلنديين تحدّثت عن «معلومات مضلّلة» بخصوص «احتجاج سلمي وقانوني يعارض زيارة @VDoraiswami (دوريسوامي) الرسمية إلى #GlasgowGurdwara (معبد السيخ في غلاكسو)».

الانفصاليون يتبنون هجوما داميا ضد الجيش في مالي

•• دكار-أ ف ب

أعلن التمرد الانفصالي الذي يهيمن عليه الطوارق أنه تسبب في مقتل العشرات في صفوف الجيش المالي خلال هجوم الخميس على معسكر ديورا في منطقة موبتي (وسط).

وفي بادئ الأمر أصدر المتمردون بيانا قالوا فيه إنهم أحصوا 98 جثة لجنود.

ثم تحدثوا لاحقا عن مقتل 81 جنديا في بيان ثان نشر أيضا باسم الإطار الاستراتيجي الدائم، وهو هيكلية تهيمن عليها تنسيقية حركات الأزواد. وقال المتمردون أيضا إنهم أصابوا عشرات الجنود وأسروا خمسة بينما فقدوا سبعة من مقاتليهم.

ويصعب التحقق من ادعاءات المتمردين وجميع أطراف القتال في هذه المناطق النائية. ويعد الوصول إلى مصادر مستقلة أمرا معقدا في ظل الأعمال العدائية والحكم العسكري.

واكتفى الجيش المالي حتى الآن بالإبلاغ عن الهجوم على معسكره الخميس، دون مزيد من التفاصيل، على الرغم من انتشار عناصر وصور حول أحداث ديورا على شبكات التواصل الاجتماعي.

ومنذ نهاية آب/أغسطس، شهد شمال مالي استئنافا للأعمال العدائية من جانب تنسيقية حركات الأزواد وتكثيفا للهجمات الجهادية ضد الجيش المالي.

واستهدفت عمليات منذ ذلك الحين مواقع عدة للجيش.

ويتزامن ذلك مع الانسحاب المستمر لبعثة الأمم المتحدة بضغط من المجلس العسكري الحاكم منذ عام 2020.

تأمين نفقات الحياة هاجس يؤرق السودانيين الفارين من القتال

•• عواصم-وكالات

بعد تفكير عميق عادت آمنة محمود بذاكرتها إلى أكثر من 40 عاما عندما كانت في السادسة من عمرها وهي تساعد والدتها في تحضير الأدوات اللازمة لصناعة الجبن والزبدة والسمن ومنتجات الحليب الأخرى في منزلهم المتواضع في إحدى الضواحي الجنوبية في العاصمة السودانية الخرطوم.

وعلى الرغم من انقطاع ذلك العمل بوفاة والدتها قبل 35 عاما؛ إلا أن آمنة التي نزحت بعد اندلاع القتال في الخرطوم إلى مدينة ود مدني بوسط البلاد استطاعت توظيف ذاكرتها القديمة لإيجاد مصدر دخل تغطي بها نفقات ابنائها الخمس والتي ارتفعت بشكل كبير خلال الأشهر الأخيرة.

وتقول آمنة لموقع سكاي نيوز عربية "رغم أنني كنت أعمل كمعلمة ولم أغادر الخرطوم طوال حياتي إلا بعد اندلاع الحرب، إلا أنني استطعت بعد أيام قليلة من بدء مشروع انتاج مشتقات الألبان من تحقيق دخل يغطي معظم نفقات أسرتي اليومية».

ويشكل تأمين الدخل اللازم لمواجهة تكاليف المعيشة المرتفعة واحد من أكبر الهواجس التي تواجه ملايين السودانيين من أمثال آمنة الذين أجبرهم القتال المستمر بين الجيش وقوات الدعم السريع منذ أكثر من 5 أشهر على الفرار إلى مدن داخلية ودول مجاورة؛ وهو ما دفع بالكثيرين إلى ابتكار مصادر إنتاج ذاتية تعينهم على تغطية نفقاتهم.

ويواجه عشرات الآلاف من الموظفين والأطباء والمعلمين والعمال صعوبات بالغة في ظل عجز الدولة عن دفع أجور معظم العاملين.

ومنذ اندلاع القتال تمكنت فئات قليلة من العاملين بالدولة من صرف رواتب شهر أو شهرين من مجمل شهور الحرب الخمس، فيما لم يحصل معظم العاملين على أي راتب حتى الآن في ظل توقف عجلة العمل وشح النقد لدى بنك السودان المركزي، وسط تقارير عن خطط لطباعة أوراق نقدية في الخارج وهو أمر مكلف للغاية.

وإضافة إلى فقدان الوظائف ومصادر الدخل وصعوبة الحصول على الأجور تعاني الأسر النازحة أيضا من ارتفاع أسعار السلع وانعدام بعضها.

وفي يونيو حذر برنامج الأغذية العالمي من انزلاق 19 مليون شخص أي 40 في المئة من سكان السودان نحو دائرة الجوع؛ في وقت تتشكل فيه ملامح أزمة إنسانية غير مسبوقة بسبب التداعيات الكارثية الناجمة عن الحرب.

وقال المتحدث باسم المنظمة لموقع سكاي نيوز عربية إن معدلات الجوع ترتفع بشكل كبير في البلاد.

ومنذ اندلاع الحرب في منتصف أبريل، تضاعفت أسعار بعض السلع الغذائية الرئيسية بأكثر من ثلاث مرات بسبب توقف سلاسل الإمداد وانخفاض قيمة الجنيه السوداني؛ حيث يجري حاليا تداول الدولار الواحد عند 880 جنيها.

ومن المتوقع ان تتضاعف معدلات التضخم الحالية التي تجاوزت 200 في المئة حسب تقديرات مستقلة.

ولجأ موظفون كبار ومثقفون ونجوم كوميديا وحملة شهادات عليا وطلاب جامعات وغيرهم إلى ممارسة أعمال يومية بسيطة لتوفير نفقات إعالة أسرهم التي نزحت عن بيوتها في الخرطوم للعيش في مدن أخرى بعيدة عن القتال في وسط وشمال البلاد؛ لكن تلك المدن تشهد ارتفاعا متزايدا في أسعار وتكاليف السكن والمواد الغذائية والعلاج.

ويعكس النجم الكوميدي وراق عمر المعروف ب»حسن تسريحة» هذا الواقع في مقطع فيديو نشره على صفحته على فيسبوك ويعبر فيه عن اعتزازه بالعمل في محل حلويات شعبي صغير في إحدى القرى الواقعة في شمال السودان بعد أن اضطرته أهوال القتال إلى الفرار من منزله بصحبة أسرته.

ويقول عمر إن الحرب أضرت بحياة الكثير من السودانيين؛ مشيرا إلى ضرورة التأقلم مع الواقع الجديد والبحث عن أي عمل لتغطية احتياجات الأسر.

وفي الواقع؛ استطاع الكثير من النازحين ابتكار أعمال وانشطة اقتصادية ساعدتهم كثيرا في تغطية نفقاتهم اليومية.

وتقول إحدى النازحات؛ وهي باحثة واستاذة جامعية لجأت بعد الحرب إلى ولاية النيل الأبيض الواقعة جنوب الخرطوم؛ إنها بدأت تعمل في مجال الزراعة وتمكنت خلال فترة قصيرة من تحقيق الاكتفاء الذاتي من الخضروات من خلال استغلال المساحات المتاحة؛ كما تعمل أيضا في مجال إنتاج غاز الطبخ من مخلفات الماشية والمخلفات الزراعية المتوافرة بكثرة في المنطقة التي لجأت اليها.

البحر يجرف قارب مهاجرين للشاطئ في إسرائيل

•• القدس-رويترز

ألقى البحر بقارب مطاطي ليس على متنه أحد إلى الشاطئ في إسرائيل الأحد، وبدا أن كل ما عليه عبارة عن متعلقات مهاجرين محتملين.

قالت السلطات الإسرائيلية إنها وجدت القارب على ساحل البحر المتوسط قرب مدينة نتانيا دون أن يكون عليه شيء سوى كومة فوضوية من المتعلقات الشخصية وطعام وماء ووثائق سفر، بينها لثلاثة أشخاص من الصومال.

وقالت الشرطة إنها تفتش المياه على مقربة بحثا عن وجود علامات على ناجين ونشرت صورة للقارب.

ومن بين المتعلقات التي وجدت على متن القارب ما بدا أنها ملابس ومضخة هواء والعديد من طوافات الإنقاذ المؤقت القابلة للنفخ.

وأوضحت الشرطة أنها تتحرى وثائق السفر التي عثرت عليها.

وتقول المنظمة الدولية للهجرة، التابعة للأمم المتحدة، إن ما يزيد على 187 ألف شخص عبروا البحر المتوسط منذ بداية العام الجاري، مع تسجيل 2093 حالة وفاة على طول طريق وسط البحر المتوسط.

وعادة ما يقوم المهاجرون بالرحلة المحفوفة بالمخاطر على متن قوارب صغيرة غير مستقرة.

ويأتي كثير منهم من أفريقيا، فرارا من الصراع أو بحثا عن حياة أفضل في أوروبا.

لماذا تراجعت خطط البرهان بشأن «حكومة بورتسودان»؟

•• عواصم-وكالات

كشفت مصادر مطلعة لموقع «سكاي نيوز عربية»، عن تراجع قائد الجيش السوداني عبد الفتاح البرهان عن خطة تشكيل حكومة تسيير أعمال في الوقت الحالي، بسبب «عقبات لوجستية وسياسية وضغوط داخلية وخارجية».

لكن المصادر رجحت أن يتجه البرهان خلال الأيام المقبلة، إلى إجراء تغييرات واسعة في «السلطات الولائية»، وتعزيز النفوذ الأمني في ولايتي الجزيرة ونهر النيل المتاخمتين للخرطوم، حيث تسيطر قوات الدعم السريع على أكثر من 90 بالمئة من مناطق ومداخل العاصمة.

وأوضح ضابط رفيع في الجيش السوداني، فضل عدم الكشف عن اسمه، أن قيادات عسكرية ميدانية في الخرطوم أبلغت البرهان بخطورة تشكيل حكومة مقرها مدينة بورتسودان شرقي البلاد، حيث يقيم فيها البرهان منذ خروجه من مقر القيادة العامة في الخرطوم نهاية أغسطس الماضي، بعد حصار استمر أكثر من 4 أشهر. وقال المصدر لموقع «سكاي نيوز عربية»: «هنالك تخوف في أوساط قيادات الجيش من أن يدفع تشكيل حكومة في بورتسودان قوات الدعم السريع للتصعيد أكثر وعزل العاصمة تماما، وبالتالي تعقيد العمليات العسكرية خصوصا في ظل سيطرة الدعم السريع على معظم المقرات العسكرية والمدنية الاستراتيجية في الخرطوم». وكان نائب رئيس مجلس السيادة مالك عقار قد صرح في منتصف سبتمبر الجاري، أن البرهان سيعلن عن تشكيل حكومة عقب عودته من اجتماعات الجمعية العامة للأمم المتحدة في نيويورك.

وأثارت تصريحات عقار ردود فعل واسعة، كان أبرزها تلك التي صدرت عن قائد قوات الدعم السريع محمد حمدان دقلو، الذي قال في خطاب صوتي إنه سيردبتكوين حكومة موازية عاصمتها الخرطوم، في حال أقدم قائد الجيش على الخطوة.

وحذرت قوى الحرية والتغيير - المجلس المركزي، التي تقود الجهود السياسية الحالية لإيقاف الحرب، في بيان، من أن أي خطوة قد يتخذها البرهان لإعلان حكومة تباشر مهامها من بورتسودان ستؤدي إلى تقسم البلاد.

إجراءات ومخاوف

منذ اندلاع الحرب قبل أكثر من 5 أشهر، انتقل عدد من الوزارات وبنك السودان المركزي وهيئات حكومية مركزية أخرى إلى بورتسودان، عاصمة ولاية البحر الأحمر التي تطل على البحر وبها الميناء الرئيسي للسودان، لكنها تبعد نحو ألف كيلومتر عن الخرطوم.

تعاني بورتسودان أزمات كبيرة في إمدادات المياه والكهرباء، ويشتكي آلاف السودانيون الذين نزحوا إليها من العاصمة عقب اندلاع القتال، ارتفاعا كبيرا في تكاليف المعيشة وإيجار المنازل، فضلا عن نقص في الوحدات السكنية.

قبل نحو 3 أسابيع، نقلت وكالة أنباء السودان الرسمية (سونا) عن وكيل وزارة الخارجية دفع الله الحاج، قوله إن الوزارة حصلت على التصديقات اللازمة لإنشاء مقر لها ومبان رئاسية ومركز للمؤتمرات في المدينة الساحلية، مما أثار تكهنات أن الخطوة ربما تكون بداية لتحويل بورتسودان إلى عاصمة بديلة.

أثار تصريح الحاج في حينه ردود فعل كبيرة في الأوساط السودانية، حيث اعتبره البعض بمثابة إعلان عن تقسيم البلاد، مشيرين إلى أنه يعبر عن يأس من انتهاء الحرب ومقدمة لتشكيل حكومة جديدة.

إحباط

وقال الصحفي السوداني شوقي عبد العظيم لموقع «سكاي نيوز عربية»، إن الأنباء عن تشكيل حكومة في بورتسودان أصابت الكثير من السودانيين بالإحباط، خصوصا أنها تأتي في ظل تزايد الدعوات الشعبية لوقف القتال والجلوس على طاولة المفاوضات.

وأضاف عبد العظيم: «كان لخبر احتمال انتقال الخارجية إلى هناك مردود سيئ لدى الكثيرين، إذ يشير إلى أن الحرب ستطول وإلى بداية تقسيم البلاد على غرار دول أخرى شهدت حروبا مماثلة». ومنذ الخامس والعشرين من أكتوبر 2021 يعيش السودان فراغا إداريا كبيرا، حيث لم يتمكن البرهان بعد إطاحة حكومة عبد الله حمدوك في ذلك التاريخ من تشكيل حكومة جديدة، في ظل رفض من المجتمع الدولي والإقليمي أي خطوة أحادية يتخذها الجيش من دون الاتفاق مع القوى السياسية الفاعلة في البلاد.

وكان الاتفاق الإطاري الموقع في الخامس من ديسمبر 2022 ينص على نقل السلطة للمدنيين، لكن اندلاع الحرب في منتصف أبريل ألغى كل تلك الخطط وعطل كافة مؤسسات الخدمة المدنية والإدارية.

احتمالات إبرام اتفاقيات جوهرية لا تزال ضعيفة

تركيا واليونان تتبادلان أغصان الزيتون

•• عواصم-وكالات

كان الأسبوع الماضي حافلاً لممثلي تركيا، في الدورة رقم 78 للجمعية العامة للأمم المتحدة، إذ التقى الرئيس رجب طيب أردوغان مع إيلون ماسك لاستكشاف إمكانية إقامة موقع لتصنيع سيارات تسلا في تركيا. وبعد ذلك، عُقدت اجتماعات مع مسؤولين من إسرائيل، التي كانت على خلاف مع تركيا لأكثر من عقد من الزمان، بهدف استكشاف آفاق مشروعات الطاقة المشتركة، والتطبيع المحتمل.

لكن الاجتماع الأبرز على الإطلاق، حسب كارولين روز، كبيرة الباحثين في معهد نيولاينز للدراسات السياسية، كان بين أردوغان وكيرياكوس ميتسوتاكيس، رئيس وزراء اليونان، التي تُعدُّ أكبر منافس لتركيا في منطقة البحر المتوسط. فمنذ أكثر من عام، علّقَت أنقرة وأثينا المحادثات المشتركة المتعلقة بخفض مستوى التصعيد بينهما.

وأشارت الباحثة في تحليلها بموقع «جيوبوليتيكال فيوتشرز» إلى أنه بعد اجتماع الأسبوع الماضي في نيويورك، أعلنَ الجانبان عن خطط لسلسلة من المفاوضات رفيعة المستوى خلال فصل الشتاء.

ومنذ منتصف أكتوبر (تشرين الأول)، وحتى قمة رفيعة المستوى أُقيمت في مدينة سالونيك اليونانية في 7 ديسمبر (كانون الثاني)، سيجتمع المسؤولون اليونانيون والأتراك عدة مرات، بحثاً عن أرضية مشتركة، وتدابير بغية بِناء الثقة بين الطرفين.

ورغم أن الاعتبارات السياسية المحلية والكوارث الطبيعية الجديدة فتحت الباب على مصراعيه أمام المناقشات، فإنه لا تزال هناك خلافات سياسية وإقليمية وأمنية كثيرة تعترض طريق التعاون الهادف بين البلدين، حسب كارولين روز.

طي صفحات التنافس

ولفتت الباحثة إلى أن مفاوضات العام الماضي كانت أول محاولة بين تركيا واليونان منذ 5 سنوات لطي صفحة التنافس القائم بينهما منذ فترة طويلة. وكانت العلاقات بين البلدين تزداد سوءاً منذ سنوات بسبب خلافات الحقوق الإقليمية في البحر المتوسط، وعسكرة اليونان لجزر بحر إيجه، ووضع قبرص والهجرة.

وألغى أردوغان فجأةً المفاوضات في مايو (أيار) 2020 بعد أن اتهمت تركيا الطائرات اليونانية بانتهاك مجالها الجوي، وبعد أن أمضى ميتسوتاكيس القسم الأكبر من زيارته إلى واشنطن في محاولة لإقناع الكونغرس الأمريكي بعدم الموافقة على بيع طائرات F-16 إلى تركيا.

تبدلت الظروف في الأشهر الفاصلة. بداية، ضمن كل من ميتسوتاكيس وأردوغان إعادة انتخابهما في وقت سابق من العام الجاري، ما عزّز شرعيتهما السياسية، وقوّض الحوافز السياسية الداعية لانتقاد أحدهما للآخر.

وعانى كلا البلدين من كوارث طبيعية جسيمة. ففي فبراير (شباط) الماضي، ضرب زلزال بقوة 7.8 درجة على مقياس ريختر تركيا، ما أسفر عن مقتل أكثر من 50 ألف نسمة، وتسبب بأضرار بلغت قيمتها 84 مليار دولار.

وفي الوقت عينه، عانت اليونان من حرائق غابات تاريخية أعقبتها فيضانات كاسحة، مما دفع الاتحاد الأوروبي إلى تقديم تمويل طارئ لها بملياري دولار. وأفضت التجارب الطبيعية الكارثية التي عاشها البلدان إلى نقاش حول التعاون المشترك للحيلولةً دون الأحداث المستقبلية والاستجابة لها.

وثمة تغيير آخر تمثَّل في أن حكومة أردوغان الجديدة كانت أكثر تساهلاً في تعاملاتها مع البلدان الأخرى.

وتحت وطأة تدهور الأوضاع الاقتصادية والأزمة المالية المحتملة، تسعى أنقرة إلى تنويع اقتصادها واغتنام فرص المشروعات المشتركة، حتى لو كان ذلك يعني تلطيف الأجواء مع الخصوم القدامى.

التقارب مع المنافسين القدامى

وأشارت الباحثة إلى تودد تركيا لمنافسين سابقين بشأن موضوعات تضمُّ ممرات الطاقة المشتركة والاستثمار المباشر.

وقالت كارولين روز إن «التقارب مع إسرائيل مُلح بشكل خاص لأن تركيا تود إنشاء ممرٍ للطاقة من حقل غاز ليفياثان البحري الإسرائيلي إلى تركيا ومنها إلى أوروبا».

وأضافت «سيساعد هذا المشروع تركيا على الحد من اعتمادها على واردات الغاز الطبيعي، ودعم طموحاتها الرامية إلى أن تصبح مركزاً للغاز الطبيعي في منطقة البحر الأبيض المتوسط، غير أنه يعوِّل من جملة أمور أخرى على موافقة قبرص واليونان».

ورغم الزخم الإيجابي الجديد، ترى الباحثة أن التنافس بين تركيا واليونان أعمق من مشاكلهما مع دول مثل إسرائيل وسوريا.

ومثال على ذلك خط أنابيب الغاز التركي الإسرائيلي المقترح. فرغم كل المؤشرات الصادرة من أنقرة التي تشي بتخفيف حدة التوترات بينها وبين أثينا، فهي لم تعدل عن موقفها بشأن القضايا المحددة بينهما، أي عدم وجود تسوية سياسية في جزيرة قبرص المُقسَّمَة بين القبارصة اليونانيين والأتراك.

ولذلك، تقول كارولين روز: «قد تحرز تركيا واليونان تقدماً خلال الشتاء في قضايا مثل الوقاية من الكوارث والاستجابة لها.

ولكن بعيداً عن هذه الموضوعات ذات المخاطر المتدنية نسبياً، سيكون الحظ حليفهما لو استطاعتا حتى الاتفاق على جدول أعمال مُحدد. ولكن احتمالات إبرام اتفاقيات جوهرية بشأن القضايا الأمنية والاقتصادية والسياسية العالقة لا تزال ضعيفة».

ارتفاع عدد قتلى انفجار في باكستان إلى 59

•• كويتا-رويترز

ارتفع عدد قتلى انفجار كبير بأحد المساجد في باكستان إلى 59 يوم السبت في الوقت الذي تعهدت فيه الحكومة بالقبض على المتورطين واتهمت إحدى وكالات المخابرات الهندية بالضلوع فيه.

وهز انفجار الجمعة مسجدا في ماستونج بإقليم بلوخستان بجنوب البلاد بعد أن فجر مهاجم نفسه بالقرب من سيارة للشرطة حيث كان الناس يتجمعون في موكب لإحياء ذكرى المولد النبوي. ويقول مسؤولون في باكستان منذ فترة طويلة إن الهند ترعى الجماعات العنيفة في بلدهم، وهي اتهامات تنفيها نيودلهي دائما.

وقال سارفاراز بوجتي وزير الداخلية في بلوخستان لوسائل الإعلام في العاصمة كويتا «ستنفذ المؤسسات المدنية والعسكرية وجميع المؤسسات الأخرى (عملية) بشكل مشترك ضد العناصر المتورطة في تفجير ماستونج الانتحاري».

وأضاف «آر.إيه.دبليو ضالعة في الهجوم الانتحاري»، في إشارة إلى جناح البحث والتحليل، وهو أحد وكالات المخابرات الهندية. ولم يقدم تفاصيل أو أي دليل على تورطه. ولم ترد وزارة الخارجية الهندية ولا المتحدث باسم الحكومة حتى الآن على طلبات التعليق. وقال وسيم بايج المتحدث باسم قطاع الصحة في بلوخستان إن سبعة آخرين توفوا في المستشفى منذ الجمعة، مما رفع عدد القتلى. وأضاف أن عددا آخر من المصابين لا يزال في حالة حرجة. وأدى هجوم ثان على مسجد في إقليم خيبر بختون خوا بشمال البلاد إلى مقتل خمسة أشخاص على الأقل. وبدأت الشرطة اتخاذ الاجراءات اللازمة للتحقيق في الواقعة، قائلة إنها أرسلت الحمض النووي للمهاجم الانتحاري لتحليله. ولم تعلن أي جماعة مسؤوليتها عن أي من الهجومين.

إردوغان: تركيا لم تعد «تتوقع شيئا» من الاتحاد الأوروبي

•• انقرة-أ ف ب

أكد الرئيس التركي رجب طيب إردوغان أمس الأحد أن بلاده لم تعد «تتوقع شيئا» من الاتحاد الأوروبي بعد المماطلة على مدى عقود في مسعاها الانضمام لعضويته.

وقال إردوغان في خطاب خلال افتتاح البرلمان التركي دورته الجديدة إن أنقرة «لم تعد تتوقع أي شيء من الاتحاد الأوروبي الذي جعلنا ننتظر عند بابه منذ 40 عاما».

وأضاف «لقد أوفينا بكل الوعود التي قطعناها للاتحاد الأوروبي، لكنهم لم يفوا بأي من وعودهم تقريبا»، مشددا على أن أنقرة «لن تقبل متطلبات جديدة أو شروطا في مسار الانضمام» الى التكتل.

وتابع «ما لم يتراجعوا عن بعض المظالم مثل فرض تأشيرات الدخول التي يستخدمونها كعقوبة مستترة، ما لم يصححوا أخطاءهم... سيفقدون بالكامل حقهم في انتظار توقعات سياسية، اجتماعية، اقتصادية أو عسكرية من قبلنا».

وشدد على أنه «في حال كانت لدى الاتحاد الأوروبي النية لوضع حد لمسار انضمام تركيا غير الموجود سوى على الورق، سيكون هذا شأنه».

وتأتي تصريحات إردوغان بعد أيام من إدانة المحكمة الأوروبية لحقوق الإنسان تركيا لاعتبارها أنّ استخدام مدرّس تطبيقاً للمراسلات المشفّرة على صلة بالمخططين المفترضين للانقلاب الفاشل الذي شهدته البلاد في 2016، دليل كاف للحكم عليه بالحبس.

ويمكن للقرار الذي خلص إلى أنّ حقوق المدرّس يوكسيل يالتشنكايا قد انتُهكت، أن يمثّل سابقة مهمّة مع آلاف القضايا المماثلة العالقة أمام المحكمة ومقرّها في ستراسبورغ.

وتتّهم أنقرة حركة فتح الله غولن بتدبير محاولة الإطاحة بإردوغان وتقول إنّ تطبيق «بايلوك» للرسائل المشفّرة استُخدم لتنسيق المخطط. واعتُقل آلاف الأشخاص عقب الانقلاب وصدرت بحقّهم إدانات بتهم مرتبطة بالمجموعة، علماً بأنّ غولن المقيم في الولايات المتحدة نفى أيّ ضلوع له في ذلك.

واعتبر إردوغان أن قرار المحكمة الأوروبية «هو القطرة التي أفاضت الكأس»، مشددا على أن «أعضاء المنظمة الإرهابية ومناصريهم الذين شجّعهم هذا القرار، لا يجب أن يتأملوا بلا طائل. هذا القرار لن يحمل أي راحة للأوغاد الأعضاء» في جماعة غولن.

وشدد على أن تركيا «لن تتراجع خطوة في مكافحة هذه المجموعة من الخونة. لن تسمح بأي عودة الى الماضي».

بعثة أممية إلى قره باغ في أول زيارة منذ 30 عاما

•• باكو-أ ف ب

وصلت بعثة تابعة للأمم المتحدة أمس الأحد إلى ناغورني قره باغ، لتكون الأولى منذ ثلاثة عقود، وفق ما أعلنت باكو، بعدما غادر جميع السكان الأرمن تقريبا منذ استعادت أذربيجان السيطرة على الجيب الانفصالي.

وأفاد ناطق باسم الرئاسة الأذربيجانية فرانس برس بأن «بعثة أممية وصلت إلى قره باغ صباح الأحد»، لتقييم الاحتياجات الإنسانية خصوصا.

الأسبوع الماضي، وافق الانفصاليون الأرمن الذين سيطروا على ناغورني قره باغ لمدة ثلاثة عقود، على تسليم اسلحتهم وحل حكومتهم إثر هجوم خاطف شنته باكو الأسبوع الماضي.

وبدد اتفاق السلطات الانفصالية في قره باغ حلم الأرمن الممتد منذ قرون بإعادة توحيد ما يقولون إنها أراضي أجدادهم المقسمة بين قوى إقليمية منذ العصور الوسطى.

في المجموع، أُفيد عن مقتل حوالي 600 شخص في أعقاب الهجوم العسكري.

وأدت المعارك نفسها إلى مقتل نحو 200 جندي من كلّ جانب.

وخصصت أرمينيا الأحد ليكون يوماً وطنياً للصلاة من أجل المنطقة.

قرعت أجراس الكنائس في جميع أنحاء البلاد، وترأس بطريرك الكنيسة الأرمنية كاريكين الثاني قداسًا في كاتدرائية إتشميادزين، كبرى كاتدرائيات البلاد، على بعد حوالى عشرين كيلومترا عن العاصمة يريفان.

ويوشك إقليم قره باغ أن يفرغ من سكانه البالغ عددهم حوالى 120 ألف نسمة، مما أثار أزمة لاجئين. وقالت السلطات الأرمينية إن 35 ألفاً يقيمون الآن في مراكز مؤقتة.

وفي ظل صعوبات تعترض استقبالهم في ارمينيا البالغ عدد سكانها 2،8 مليون نسمة، تظاهر مجددا معارضو رئيس الحكومة الأرميني نيكول باشينيان، المتهم بالوقوف متفرجًا أمام هجوم باكو والذي تخلت عنه موسكو.

طلب الاتحاد الدولي لجمعيات الصليب الاحمر والهلال الاحمر بشكل طارئ ما يزيد على عشرين مليون يورو لتلبية الحاجات الإنسانية المتنامية مع نزوح الأرمن.

واتهمت ارمينيا أذربيجان بارتكاب «تطهير عرقي»، وهو ما رفضته باكو التي دعت الأرمن إلى عدم مغادرة الإقليم وإعادة اندماجهم في أذربيجان متعهدة احترام حقوقهم.

وتجري أذربيجان الآن مع القادة الانفصاليين محادثات «إعادة ادماج» في الوقت الذي تحتجز فيه بعض المسؤولين في حكومتهم السابقة وقيادتهم العسكرية.

بوتين يؤجج الصراع على جبهة جديدة في قلب أوروبا

•• عواصم-وكالات

في ظل التوترات المتزايدة، صار الهدف الاستراتيجي الشامل للرئيس الروسي فلاديمير بوتين واضحاً، وهو تفكيك الناتو وكشف نقاط الضعف فيه، ومع تعرض روسيا لانتكاسات في أوكرانيا، فإن التهديد المباشر لأعضاء الناتو مثل بولندا ودول البلطيق قد يخف إلى حد ما.

ومع ذلك ، تقول صحيفة «تلغراف» البريطانية إن منطقة البلقان هي المكان الذي يكمن فيه أضعف جناح لحلف شمال الأطلسي، ما يمثل هدفًا مناسبًا لطموحات روسيا.

وفي واحدة من أسوأ المواجهات، منذ أعلنت كوسوفو استقلالها عن صربيا في عام 2008، هاجم الأسبوع الماضي العشرات من الصرب المدججين بالسلاح الشرطة في شمال كوسوفو وتحصنوا في كنيسة أرثوذكسية، الأمر الذي أدى إلى مقتل ضابط شرطة و3 من المهاجمين.

ووصف قادة كوسوفو الهجوم بأنه هجوم إرهابي. ونفى الرئيس الصربي ألكسندر فوتشيتش أي تورط له، واشتكى إلى سفير روسيا لدى صربيا من أن رئيس وزراء كوسوفو ألبين كورتي، ينفذ «تطهيراً عرقيًا وحشيًا» بدعم من الغرب.

وتقول الكاتبة إيفانا سترادنر، وهي باحثة في «مؤسسة الدفاع عن الدميقراطيات» إن هذا التصعيد هوبمثابة حلم أصبح حقيقة بالنسبة لموسكو.

وتعمل صربيا وروسيا على إعداد الصرب للتصعيد في كوسوفو منذ أشهر، مما يؤدي إلى تأجيج التوترات في البلقان، لتشتيت انتباه الغرب عن حربه في أوكرانيا.

وأعيد إحياء الدعاية التي تكرر الادعاء القديم بأن كوسوفو تنتمي إلى صربيا، وزعم أحد العناصر الدعائية أن بريطانيا تستعد لحرب هناك، الأمر الذي أشعل فتيل العنف العرقي في المنطقة من قبل. وسارعت روسيا إلى استغلال الحادث، إذ أعلن متحدث روسي أن «الضغوط الغربية الإضافية» تدفع «منطقة البلقان بأكملها إلى حافة خطيرة». ويدرك بوتين أنه لا يحتاج إلى إرسال قوات عسكرية إلى البلقان، فهو قادر على استخدام الحرب بالوكالة لزعزعة استقرار المنطقة، وإعادة ترسيخ روسيا باعتبارها المفاوض الوحيد، الذي يمكن الاعتماد عليه في الصراع هناك.

وترى الكاتبة أن هذه الخطة ترمي إلى تحقيق 3 أهداف، هي صرف انتباه الغرب عن أوكرانيا، وتعزيز مكانة موسكو الإقليمية، ومنح بوتين نفوذاً على القوى الغربية، إذا أرادت منع تصاعد الصراع في المنطقة.

وبدورها، يمكن لصربيا تحقيق مكاسب أيضاً، إذ قام فوتشيتش بالتصعيد ثم التهدئة في كوسوفو، مقدماً نفسه كركيزة للاستقرار، وورقة مساومة مع الغرب. الهدف النهائي لفوتشيتش هو الاحتفاظ بالسلطة، وتساعده أزمة كوسوفو على صرف الانتباه عن قضاياه السياسية الداخلية، وتعزيز الدعم للانتخابات المقبلة.

واتخذ البيت الأبيض خطوة غير مسبوقة بالتحذير علناً من «انتشار عسكري صربي كبير على طول الحدود مع كوسوفو»، ويمكنه بدلاً من ذلك استخدام قواعد اللعبة التي يمارسها بوتين، ويرسل جنوداً، دون أي شارات لتقويض كوسوفو، وإتاحة قدر معقول من الإنكار، ولعل هذا هو بالضبط ما حدث بالفعل.

وأعلن الناتو أنه يعزز وجود قواته في كوسوفو - مع قيام وزارة الدفاع البريطانية بنقل قيادة كتيبة عسكرية إليه لتقديم المساعدة - ولكن الكاتبة تحضه

على فعل المزيد وبسرعة لقمع العنف وتحذير روسيا وصربيا. . والأمر الأكثر إلحاحاً هو أنها تحتاج إلى تكثيف عملياتها الإعلامية في الداخل والخارج. ومن الممكن أن تمتد أزمة أخرى في كوسوفو بسهولة إلى مقدونيا الشمالية، الدولة العضو في حلف شمال الأطلسي، وقد تخلف عواقب وخيمة على الدفاع الأوروبي، في وقت حيث أصبحت الولايات المتحدة مشتتة بسبب انتخاباتها المقبلة. هذه لحظة خطيرة، لكن قليلين هم الذين يتحدثون عنها.

بعد مرور 3 عقود على تفكك يوغوسلافيا الدموي، لم تختف التوترات العرقية في منطقة البلقان، وعلى الرغم من التفوق العسكري الشامل الذي يتمتع به حلف شمال الأطلسي، إلا أن نفوذه ضعيف في البلقان، وتستمر روسيا في التفوق عليه في المناورة هناك. لقد حان الوقت لكي يعزز حلف شمال الأطلسي وجوده في المنطقة، ويضع روسيا في موقف دفاعي.

مؤتمرٌ للمحافظين البريطانيين على أمل الاحتفاظ بالسلطة

•• لندن-أ ف ب

يعقد حزب المحافظين البريطاني بزعامة ريشي سوناك، والذي يشهد تراجعاً كبيراً في استطلاعات الرأي، مؤتمراً في مانشستر على أمل التوصل إلى حل لتحويل دفّة الأمور وتجنّب الهزيمة في الانتخابات المقبلة.

ومنذ أشهر، توقّعت استطلاعات الرأي تحوّلاً في البلاد نحو اليسار، مع تقدّم حزب العمّال بنحو عشرين نقطة في ضوء الانتخابات المتوقّعة العام المقبل.

لكن في مانشستر، يعتزم ريشي سوناك إظهار أنّ المحافظين، بعد 13 عاماً على وجودهم في السلطة، لا يزالون يتمتّعون بالمصداقية «لتغيير الأمور في الاتجاه الصحيح وعلى المدى الطويل»، حسبما أكد لشبكة «بي بي سي» الأحد.

وقال «هذا يعني القيام بالأمور بشكل مختلف واتخاذ القرارات التي من شأنها أن تحدث فرقاً في حياة الناس، حتى لو تعرّضت لانتقادات بسبب ذلك».

ويعدّ ذلك تغيراً في لهجة رئيس الحكومة البالغ من العمر 43 عاماً والذي وصل إلى داونينغ ستريت قبل أقل من عام بقليل، عبر الإعلان عن سعيه لتحقيق الاستقرار في الوضع الاقتصادي الصعب الذي طغت عليه أزمة تكاليف المعيشة، وذلك بعد الولاية الفوضوية والقصيرة الأمد لليز تراس وبعد الأعوام التي أمضاها بوريس جونسون في رئاسة الحكومة، والذي اضطرّ إلى الاستقالة بسبب فضائح، بعد خروج المملكة المتحدة من الاتحاد الأوروبي.

سيتحدّث سوناك في منتصف نهار الأربعاء، بعد الشخصيات البارزة في الحكومة، بما في ذلك وزراء الدفاع غرانت شابس والخارجية جيمس كليفرلي والداخلية سويلا برافرمان. من جهة أخرى، يواجه سوناك المدافع عن السياسات التقليدية في ما يتعلق بالميزانية، ضغوطاً ضمن صفوفه، بينما ستمثل الضرائب 37 في المئة من الدخل القومي، وهو مستوى لم تشهده البلاد منذ فترة ما بعد الحرب، بحلول الانتخابات المقبلة، أي بزيادة قدرها 3500 جنيه إسترليني (4000 يورو) لكلّ أسرة مقارنة بنهاية العام 2019، وفق معهد الدراسات المالية.

وتدعو مجموعة من البرلمانيين البارزين، بمن فيهم رئيسة الوزراء السابقة ليز تراس، إلى «تخفيف عبء الضرائب»، في حين

أعلن وزير الإسكان والمجتمعات المحلية مايكل غوف الأحد أنه يأمل في رؤية تخفيض للضرائب «قبل الانتخابات المقبلة».

وردّ رئيس الوزراء عبر «بي بي سي» مسلّطاً الضوء على جهوده لإبطاء التضخم، الذي وصل إلى 6،7 في المئة في آب/أغسطس، واصفاً الأمر بأنه «أفضل تخفيض ضريبي»، خصوصاً للأسر ذات الدخل المنخفض.

في شهر كانون الثاني/يناير، حدد سوناك خمس أولويات، بدءاً من الاقتصاد وحتى مكافحة الهجرة غير الشرعية والصحة، والتي أصبحت مواضيع رئيسية لحملة الانتخابات التشريعية المقبلة، تماماً مثل البيئة.

وفي الآونة الأخيرة، حاول ريشي سوناك (43 عاماً)، كسب الناخبين المحافظين وسائقي السيارات على وجه التحديد. وكشف الجمعة عن خطة لمنع ما أسماها الإجراءات «المناهضة للسيارات» التي تتخذها بعض البلديات، مثل إنشاء مناطق تقتصر فيها السرعة على 30 كيلومتراً في الساعة.

كذلك، قام سوناك أخيراً بتخفيف بعض الأهداف البيئية، مع التأكّد من أنّ ذلك لن يمنع البلاد بأيّ حال من الأحوال من تحقيق هدفها المتمثل في الحياد الكربوني بحلول العام 2050.

ويأتي هذا التراجع الذي استنكرته المعارضة ومنظمات حماية البيئة على نطاق واسع، والذي يؤجّل بشكل ملحوظ نهاية السيارات الحرارية الجديدة حتى العام 2035، في أعقاب انتصار غير متوقع تقريباً للمحافظين خلال الانتخابات التشريعية الجزئية في غرب لندن.

وتمّ تفسير هذه النتيجة على أنها رفض واسع لتوسيع رسوم الازدحام على المركبات الأكثر تلويثاً لتشمل لندن الكبرى بأكملها، وهو الإجراء الرئيسي الذي اتخذه رئيس البلدية التابع لحزب العمّال صادق خان.

وفي مانشستر، إلى حيث سيتوجّه «على الأرجح بالسيارة» بسبب إضراب في شبكة السكك الحديدية، سيتم التركيز عليه بشدّة، بسبب النية المنسوبة إليه المتمثلة في الرغبة في قطع مشروع الخط الثاني للقطار فائق السرعة في البلاد بين المدينة الشمالية الكبيرة ومدينة برمنغهام.

منذ الانتخابات البرلمانية في كانون الأول-ديسمبر 2019، حين فاز المحافظون بقيادة بوريس جونسون بغالبية غير مسبوقة منذ مارغريت تاتشر، تضاءل تقدّمهم تدريجياً في العديد من الانتخابات الفرعية.

ومن المتوقع إجراء ثلاث عمليات اقتراع أخرى في الأسابيع المقبلة.

ورغم أنّ حزب العمال يتمتع بتقدّم بأكثر من 20 نقطة في نوايا التصويت منذ عدّة أشهر، إلّا أنّ استطلاعاً للرأي أجرته مؤسسة «أوبينيوم» ونُشر الأحد، أشار إلى أنّ الفجوة تضيق حيث تفصل الآن عشر نقاط بين الحزبين.

ويمتلك حزب المحافظين حالياً 352 مقعداً من أصل 650 في مجلس العموم، متقدماً على حزب العمّال (196 مقعداً).

مقاتلو فاغنر يتهمون رئيس أركان المجموعة السابق بـ«الخيانة»

•• واشنطن-وكالات

ذكرت مجلة «نيوزويك» الأمريكية، أن مقاتلي مجموعة فاغنر يعتقدون أن أحد قادتها السابقين، والمكلف الآن بتجهيز القوات للقتال في أوكرانيا، هو «خائن»، وفقاً لمسؤولي دفاع بريطانيين.

ووفقاً للمجلة، نشرت السلطات الروسية، أول أول أمس الجمعة، لقطات مصورة لاجتماع الرئيس الروسي فلاديمير بوتين، مع رئيس أركان فاغنر السابق والعقيد المتقاعد أندريه تروشيف.

وقال إنه سيشرف وينشئ وحدات قتالية تطوعية جديدة، للقيام بمهام قتالية في المقام الأول في أوكرانيا.

وكانت هناك حالة من عدم اليقين بشأن مستقبل فاغنر، بعد وفاة مؤسسها يفغيني بريغوجين في حادث تحطم طائرة في أغسطس (آب) الماضي.

وجاء ذلك بعد شهرين من تحديه لمؤسسة الدفاع الروسية في 24 يونيو (حزيران) الماضي، عندما استولى على منشآت عسكرية في روستوف، وسار أعضاء شركته العسكرية الخاصة إلى موسكو.

وكانت فاغنر عنصراً أساسياً في الجهود الروسية في مدينة باخموت في دونيتسك، وتوفر الأمن لبلدان في أفريقيا

حيث تتيح المجموعة للكرملين الوصول إلى موارد قيمة. وقالت مصادر تابعة لفاغنر، إن تروشيف ترك الشركة العسكرية الخاصة بعد التمرد، وكان يعمل لدى شركة «Redut PMC» التابعة لوزارة الدفاع الروسية.

وقال مسؤولو دفاع بريطانيون، أمس السبت، إنه من المرجح أن يكون تروشيف متورطاً في تشجيع قوات فاغنر على توقيع عقود وزارة الدفاع الروسية، وهي خطوة من بين الأسباب التي أدت إلى تمرد المرتزقة.

وحسب الصحيفة، قالت وزارة الدفاع البريطانية إن «العديد من قدامى المحاربين في فاغنر يعتبرون تروشيف، على الأرجح، خائناً».

وأشارت إلى أن تأييد بوتين لتروشيف ونائب وزير دفاع الاتحاد الروسي يونس بك يفكوروف، الذي ظهر وهو يقوم بجولة في أفريقيا حيث تتمتع فاغنر بحضور كبير، أظهر أن روسيا ستواصل استخدام الوحدات التطوعية والشركات العسكرية الخاصة وتخطط لمستقبل فاغنر».

ومن جهته، قال معهد دراسة الحرب (ISW) إن تعليقات بوتين خلال اجتماعه مع تروشيف بأنه يحتفظ بعلاقات مع رفاقه السابقين، كانت إشارة أخرى إلى أن وزارة الدفاع الروسية تسعى إلى الاستفادة من اتصالات تروشيف مع فاغنر.

وأضافت المؤسسة البحثية أن «هناك تقارير متزايدة تفيد بأن قوات فاغنر تعمل إلى جانب قوة الأمن الداخلي (روسغفارديا)»..

مشيرة إلى أن أحد قادة فاغنر يتفاوض مع المرتزقة للانضمام إلى تشكيلات تطوعية تحت قيادة «روسغفارديا»، بشروط أكثر ملاءمة للشركات العسكرية الخاصة.

ومع ذلك، أوضح المركز أن دعم بوتين لجهود وزارة الدفاع الروسية «لا ينذر بإعادة انتشار كبيرة لأفراد فاغنر في أوكرانيا».

وتابعت قائلة «من غير المرجح أن يؤدي النشر التدريجي لأفراد فاغنر السابقين في أي مناطق على خط المواجهة، إلى أي آثار استراتيجية، أو حتى محلية كبيرة في ساحة المعركة».

حملة ترويج غير مسبوقة لشركات الأسلحة الفرنسية في كييف

•• عواصم-وكالات

أطلقت صناعة الدفاع الفرنسية حملة ترويج غير مسبوقة في كييف يوم الخميس الماضي.

وتحول وزير القوات المسلحة سيباستيان ليكورنو، مع وفد يضم حوالي عشرين رجل صناعة، إلى العاصمة الأوكرانية بمناسبة النسخة الأولى لمنتدى الأسلحة لمراجعة أشكال الدعم العسكري الفرنسي لأوكرانيا، في وقت تستمر فيه الحرب، وتتراجع مخزونات أسلحة الحلفاء.

التحويلات المجانية

واعترف الوزير في الزيارة بأن «التحويلات المجانية لا يمكن أن تستمر إلى ما لا نهاية له»، وقابل الرئيس فولوديمير زيلينسكي ونظيرها الجديد رستم عميروف، الذي عين في 6 سبتمبر (أيلول)بعد الإطاحة بسلفه بتهمة الفساد. .

ونقلت صحيفة «لوموند» عن مقربين منه «وصلنا إلى لحظة يتعين علينا فيها أن نركز. يجب أن تصبح الشراكة الصناعية هي القاعدة، والتحويلات المجانية هي الاستثناء».

وتقول الصحيفة الفرنسية إن هذا التحول بعيد كل البعد عن الوضوح عند لصناعيين الفرنسيين. فرغم أنها ثالث أكبر مصدر للأسلحة في العالم، فإن فرنسا ليست في وضع متقدم في أوكرانيا مقارنة مع الولايات المتحدة، والمملكة المتحدة، وألمانيا، التي استثمرت في هذا المجال منذ سنوات. كما اتخذت هذه الدول خيارات أسرع للدعم الدبلوماسي لكييف أو تسليم الأسلحة في بداية الحرب، وبالتالي فهي في موقع قوة اليوم.

وفي هذا السياق، أعلنت عدة مجموعات أوروبية كبرى، منذ الصيف، أنها تستعد لفتح مصانع في أوكرانيا، مثل شركة BAE Systems البريطانية لإنتاج الأسلحة الخفيفة، و Rheinmetall الألمانية للدبابات. وتوضح هذه القرارات التحول في الدعم لأوكرانيا.

وتسعى كييف إلى امتلاك أحد الجيوش في أوروبا وتطوير صناعتها الدفاعية لحماية نفسها ضد هجوم جديد من روسيا، ولكن الآراء منقسمة بين الصناعيين حول إمكانيات دخول سوق الدفاع الأوكرانية، التي لا تزال في مرحلة إعادة الهيكلة الكاملة ومكبلة بالفساد، ورغم قرار الوزير الفرنسي، فإن بعض رؤساء الشركات يشككون في فائدة الاستثمار في مواجهة مخاطر نهب خبراتهم.

وقال أحد هم : «علينا أن نأتي، لا أن نكون سُذجاً».

وبدوره، يرى راؤول بارتيز، رئيس شركة ديكسي، التي تنتج الصواريخ لذخيرة المدفعية والتي اتخذت بالفعل خطوات بين الأوكرانيين: «إذا لم نكن نحن من نمنحهم المعدات، فسيكون الآخرون. نحن نقرر ما الذي نشاركه أم لا».

وتتقاسم شركات الدفاع الصغرى هذه البراغماتية، خاصة في قطاع الطائرات دون طيار، التي تعتقد أن مكاسب إلصاق علامة: «ثبتت فعاليتها في القتال» ،على المعدات، ملحوظة.

ويؤكد ألكسندر بيديمونتي، رئيس شركة Vistory،التي تصنع المعدات المدنية أو العسكرية بالطابعات ثلاثية الأبعاد «أننا نحتاج فقط إلى 2000 متر مربع من الأرض، و6 أمتار من السقف، وفي غضون ستة أشهر، ستعمل الوحدة».

على الجبهة الأوكرانية ، بعد تدمير العديد من المدرعات عودة إلى حرب المشاة

•• المصدر :سيدريك بيترالونغا

ترجمة : خيرة الشيباني عن لوموند .

لعدة أسابيع، أظهرت مقاطع الفيديو المُصورة من الجبهة والمنشورة على شبكات التواصل الاجتماعي الأوكرانية نفس المشاهد. صورت طائرات الاستطلاع بدون طيار في السماء، قطاعات من الجنود الأوكرانيين يقتربون سيرا على الأقدام من الخنادق التي يحتلها الروس في جنوب البلاد، على الخط الممتد من زابوريزهيا إلى دونيتسك، حيث تدور أعنف الاشتباكات.

كان تبادل إطلاق النار كثيفاً، وكان القتال بالأيدي تقريباً. لا يوجد أي أثر للدعم الجوي أو الدروع. بشكل منهجي، قام جنود كييف بتطهير تحصينات العدو، خرطومًا تلو الآخر، ومخابئ تلو الأخرى، في محاولة للحد من خسائرهم. في حين اتسمت الحرب الحديثة لعدة عقود بالقتال عن بعد، باستخدام وسائل جوية أو مدرعة يتميز الهجوم المضاد الذي شنته كييف في بداية يونيو بالأهمية التي يوليها للمشاة، التي أصبحت العامل الأساسي في تقدم قواتها. «الأوكرانيون يعيدون اكتشاف حرب الخنادق ويتبنون تكتيكات تشبه تلك التي استخدمتها قوات Sturmtruppen الألمانية، وهي وحدات الصدمة التي تم إنشاؤها خلال الحرب العالمية الأولى لاقتحام خطوط الحلفاء «، كما يوضح تيبو فويليه، المدير العلمي لمعهد الدراسات الإستراتيجية والدفاعية، في جامعة ليون-الثالثة.

الرئيس الأوكراني يتصور ان طائرات اف 16 قد تغير الموازين

المعارك الرئيسية أصبحت تخاض سيراً على الأقدام

مواءمة الاستخدام

في الربيع، راهن الخبراء العسكريون الغربيون مع ذلك على الهجمات المدرعة لاختراق خطوط التحصينات التي أقامها الروس. وهو تكتيك أوصت به كتيبات حلف شمال الأطلسي وأثبت فعاليته خلال الصراعات الأخيرة، ولا سيما في العراق عام 2003 .

وقد سمح الأوكرانيون أنفسهم بتصديق ذلك من خلال مطالبة حلفائهم بالمركبات المدرعة.

وهو نداء ناجح إلى حد ما: فمنذ ذلك الحين تم تسليم عشرات الدبابات الألمانية من طراز ليوبارد وتشالنجر البريطانية إلى قوات كييف. وفي 25 سبتمبر، أعلن الرئيس الأوكراني فولوديمير زيلينسكي مرة أخرى عن وصول أول دبابات أمريكية من طراز أبرامز، والتي وعدت واشنطن بـ 31 وحدة منها. لكن استخدام العربات المدرعة لمهاجمة المنظومة الدفاعية المحصنة من قبل الروس في جنوب وشرق البلاد، والمسمى "خط سوروفيكين"، سمي على اسم القائد الأعلى للقوات الروسية في أوكرانيا بين أكتوبر 2022 ويناير 2023 ، سرعان ما ثبت عدم فعاليته.

وأظهرت الصور المنشورة على الإنترنت في منتصف يونيو الدبابات الأوكرانية مدمرة أو معطلة بسبب الألغام أو نيران المدفعية في منطقة زابوريزهيا. «لقد وصل الأوكرانيون في طابور إلى مواقع محمية، دون إعداد مدفعي أو قنابل دخان لإخفاء تقدمهم.

لا يمكن أن ينجح الأمر هكذا «، يقول مصدر عسكري فرنسي متأسفًا.

و وفقاً لتقدير غربي، فإن الوحدات الأولى التي تم إرسالها «لاختراق» الخنادق الروسية كانت ستتكبد خسائر تصل إلى 20% و كانت النتيجة أن تخلت هيئة الأركان العامة في كييف خلال الصيف عن مناورات الأسلحة المشتركة، التي تتطلب تنسيقًا جيدًا بين المدفعية والمدرعات والمهندسين والمشاة، لتعود إلى التكتيك الذي أتقنته قواتها أكثر، ألا وهو قتال «المشاة».

ويؤكد كيريلو بودانوف، رئيس الاستخبارات العسكرية الأوكرانية، في مقابلة نشرها موقع أمريكي ، في 22 أيلول ، أن "حالياً، تجري جميع المعارك الرئيسية سيراً على الأقدام، دون استخدام أي معدات". و أوضح أنه من الآن فصاعدا، تُستخدم المعدات المدرعة فقط للإخلاء أو لنقل فرق المشاة بسرعة إلى موقع معين.»

بالاستماع إلى الأوكرانيين، لم يكن أمام جيش كييف خيار آخر. لقد قام الروس بتشبع خطوطهم المحصنة بالألغام المضادة للدبابات - ما يصل إلى خمس وحدات لكل متر مربع في بعض المناطق، وفقا لوزارة الدفاع الأوكرانية - وينشرون باستمرار طائرات مراقبة بدون طيار فوق الجبهة، مما يجعل من السهل اكتشاف المدرعات .كما تقوم الطائرات الروسية الانتحارية بدون طيار، ولا سيما طائرة لانسيت، بمطاردة المركبات. «عندما لا يكون خصمك مستعدًا، فمن الأفضل أن تستخدم السرعة والحركة التي توفرها الدروع. لكن عندما تتجمد الجبهة وتحصن المواقع، يصبح تمركزهم مستحيلاً، لأن خطر التدمير كبير جداً"، يؤكد تيبو فوايه. تنطبق عملية إزالة العناصر المدرعة هذه على الدبابات الثقيلة ولكن أيضًا على النماذج الأخف وزنًا. يُظهر مقطع فيديو تم نشره عبر الإنترنت في منتصف سبتمبر على شبكة X تويتر سابقًا العديد من طائرات AMX-10 RC الفرنسية مصطفة في أحد الحقول في أوكرانيا وتطلق النار عن بعد على المواقع الروسية بمدفعها عيار 105 ملم. و هذا استخدام مضاد مثير للاهتمام داخل الجيوش الفرنسية: هذه المركبة المدرعة الخفيفة المثبتة على عجلات تستخدم عادة للقيام بعمليات استطلاع في أقرب مكان ممكن من مواقع العدو، لدعم عناصر المشاة أو أسراب الدبابات الثقيلة.

وقال ضابط فرنسي: «يستخدمها الأوكرانيون اليوم لإطلاق النار غير المباشر، مثل المدفعية المتنقلة». وبقدر ما قد يكون الأمر مفاجئًا في أعين العسكريين الغربيين،¬-فإن هذا التكتيك الجديد مكن القوات الاوكرانية من استرجاع منطقة أوري خيف ولكن أيضًا بخموت، حيث تركز هيئة الأركان العامة في كييف الآن قواتها . ووفقا لمعهد دراسات الحرب الأمريكي، فقد وصل الأوكرانيون بشكل ملحوظ، غرب فيربوف، إلى الخط الثاني من خطوط الدفاع الثلاثة التي أقامها الروس في جنوب البلاد.

وهو تقدم، إذا تم تأكيده، يمكن أن يفتح الطريق نحو مدينة توكماك وخاصة مدينة ميليتوبول، التي كان يسكنها 150 ألف نسمة قبل الحرب. ولكن، لهذا السبب ، فإن كتائب المشاة لن تكون كافية، كما يؤكد الخبراء. وعند نقطة أو أخرى، سيتعين على الأوكرانيين الاشتباك مع مركباتهم المدرعة إذا كانوا يريدون أن يتمكنوا من التقدم وزعزعة استقرار ما يسميه الجيش «مركز الثقل» المعارض.

«عندما نتوغل في الأراضي المفتوحة، تظل المركبة المدرعة مضاعفة التأثير « ، يوضح تيبو فويليه ، الدبابات ضرورية لاختراق الأعماق». «الخلل في التكتيكات الأوكرانية هو أنه مجرد قضم. ويضيف ضابط فرنسي: «لاستغلال الاختراق، عليك تجاوز المركبات المدرعة خلف الخطوط»

الأوكرانيون يعيدون اكتشاف حرب الخنادق

«الخزان» الروسي

يدرك الأوكرانيون أنهم لا يستطيعون الاقتصار على هجمات المشاة إذا كانوا يريدون استعادة أراضيهم. وإذا كان ذلك فقط من حيث الأفراد، فإن روسيا، التي يبلغ عدد سكانها 146 مليون نسمة - بما في ذلك شبه جزيرة القرم التي ضمتها - تمتلك خزاناً أكبر بكثير من خزان أوكرانيا، التي يبلغ عدد مواطنيها 42 مليون نسمة، غادر منهم ما بين 5 إلى 8 ملايين البلاد منذ بداية الحرب. ولهذا السبب، تطلب كييف أسلحة أكثر قوة من حلفائها الغربيين، مثل الطائرات المقاتلة من طراز F-16 أو صواريخ ATACMS التي يصل مداها إلى أكثر من 300 كيلومتر. «سنحتاج إلى أنظمة وقدرات أسلحة إضافية لتغيير التوازن الحالي. لأنه، إذا نظرنا إلى الوضع فقط من جهة عدد المقاتلين ، (...) فإن الروس لديهم موارد بشرية أكبر بكثير، كما يؤكد كيريلو بودانوف. ولا يمكننا الاستمرار في قتال جندي ضد جندي. «

نصف قرن على الحرب

«نصر أكتوبر» محطة سياسية واقتصادية عابرة في مصر

•• القاهرة-أ ف ب

أتاح «نصر أكتوبر» لمصر تحقيق سلسلة من المكاسب السياسية والعسكرية، الا أن حرب العام 1973 ضد إسرائيل أصبحت أشبه بمحطة عابرة بالنسبة لجيل شاب يشكّل غالبية المجتمع المصري ولا يعرف من الحرب سوى ذكراها.

على مدى العقود الماضية، كانت حرب تشرين الأول-أكتوبر 1973 الرحم الذي ولد منه رؤساء الجمهورية المصرية من العسكريين، بدءا بأنور السادات الذي قاد الحرب ثم أبرم معاهدة سلام تاريخية مع إسرائيل، الى خلفه حسني مبارك، ليكون الاستثناء الرئيس الحالي عبد الفتاح السيسي الذي التحق بالكلية الحربية في عام اندلاع الحرب.

حوّلت القاهرة انتصاراتها الميدانية وأبرزها عبور جيشها قناة السويس واختراق صفوف القوات الإسرائيلية في سيناء، إلى مكاسب سياسية ودبلوماسية.

ويرى المحلل في المركز المصري للفكر والدراسات الاستراتيجية توفيق أكليمندوس أن ما قام به السادات في الحرب وما بعدها منحه «شرعية» قد تحلّ بدلا عن تلك التي تمتع بها سلفه جمال عبد الناصر، العسكري بطل ثورة 1952 التي أنهت العهد الملكي في مصر. بعد اغتيال السادات عام 1981 تولى نائبه مبارك الحكم.

مُعزَّزا بمشاركته المحورية في الحرب كقائد للقوات الجوية، توقّع الخبراء أن يكسب «صاحب الضربة الجوية الأولى» مع بدء هجوم المصري في 1973، شعبية لدى مواطنيه كرئيس للجمهورية.

في السياسة والاقتصاد

وأطلق السيسي العام الماضي على ذكرى السادس من تشرين الأول/أكتوبر 1973 «يوم العزة والكرامة»، ووجّه رسائل عدة للمصريين منها أن «النصر سيظل برهانا على إرادة وصلابة المصريين وتمسكهم بسيادة الوطن وكرامته».

أراد السيسي بذلك رفع عزيمة أكثر من 105 ملايين مصري لتحمّل الظروف الاجتماعية والاقتصادية الصعبة التي تفاقمت خلال 2022 نتيجة نقص العملة الأجنبية وتراجع قيمة العملة المحلية والارتفاع غير المسبوق للأسعار.

الا ان الاستناد الى ذاكرة الحرب يبدو أمرا صعبا في مواجهة الواقع الراهن. ويوضح أكليمندوس لوكالة فرانس برس «أصبح كل ذلك الآن بعيدا عن مستهدفات الجيل الجديد»، مرجعا ذلك إلى أن هذا الجيل «ليس لديه إمكانية الوصول إلى كتب عربية جادة حول هذا الشأن». وتابع أن «الأشخاص الذين عاشوا الحرب هم (فقط) من يتذكرون الخوف والقيود التي فرضها اقتصاد الحرب».

- «القرار الصحيح» -

وبينما لم يكن السيسي على الجبهة عام 1973 حين استرد المصريون سيناء، الا أنه خاض حربا أخرى في شبه الجزيرة الواقعة بشمال شرق البلاد ولكن هذه المرة ضد «الإرهاب»، خصوصا المجموعات المتطرفة التي نشطت في هذه المنطقة عقب الإطاحة بمرسي.

وقبل استردادها نتيجة التقدم الميداني في حرب 1973 واتفاقية كامب ديفيد للسلام بعد أعوام، كانت سيناء تحت الاحتلال الاسرائيلي بعد الهزيمة القاسية التي تكبدتها مصر ودول عربية في حرب حزيران/يونيو 1967.

وساهم استرداد مصر لسيناء في استعادة البلد العربي الأكبر من حيث عدد السكان، مكانته على الساحة الدبلوماسية.

ويرى الباحث بالمعهد الملكي للخدمات المتحدة بلندن هشام هيلير إنه بعد الحرب «خرجت مصر من النفوذ السوفياتي لتنضم إلى النطاق الأمني الغربي»، خصوصا مع حصولها سنويا على مساعدة عسكرية تتجاوز مليار دولار.

ويضيف لفرانس برس أنه اليوم، وفي «عالم تتعدد فيه أقطاب النفوذ»، أصبحت القاهرة توازن في علاقاتها لكي لا تفضّل أحد حلفائها لصالح الآخر، سواء لجهة روسيا والصين والهند أو لجهة الأميركيين والأوروبيين والخليجيين. ويرى الباحث بمركز الأهرام للدراسات السياسية والاستراتيجية عمرو الشوبكي أن حرب 1973 جعلت من الجيش المصري «جيش النصر بدلا من جيش الهزيمة عام 1967».

بعد خمسين عاما على الحرب، تغيّرت المعطيات في الشرق الأوسط بشكل كبير. فمصر أبرمت معاهدة سلام مع إسرائيل في 1979، تلاها الأردن في 1994.

وعلى رغم ان اتفاق السلام مع القاهرة هو الأقدم زمنيا، لا يزال الشارع المصري غير قادر على التعامل مع هذا التطبيع بشكل كامل.

«الجرافات البحرية الوطنية» تستعرض في أديبك 2023 جهودها نحو الاستدامة وإزالة الكربون

•• أبوظبي -وام:

أعلنت مجموعة الجرافات البحرية الوطنية أمس عن مشاركتها في معرض ومؤتمر أبوظبي الدولي للبترول "أديبك" 2023، والذي يشكل الملتقى الأكبر من نوعه في قطاع الطاقة على مستوى العالم، ويقام خلال الفترة من 2 وحتى 5 أكتوبر 2023 بمركز أبوظبي الوطني للمعارض "أدنيك". وستستعرض المجموعة خلال مشاركتها .. جهودها الرائدة لدعم القطاع البحري العالمي للتحول نحو الاستدامة في ظل الضغوط المتزايدة للحد من انبعاثات الغازات المسببة للاحتباس الحراري. كما ستبحث المجموعة فرص التعاون الاستراتيجي مع الحكومات وصانعي السياسات والقطاع الخاص للمساهمة في تحقيق أهداف إزالة الكربون عبر سلسلة القيمة الصناعية. وبصفتها من الرعاة الرئيسيين الداعمين لمعرض أديبك 2023، ستعقد المجموعة سلسلة من اللقاءات والاجتماعات مع الأطراف المعنية من مختلف الصناعات لبناء العلاقات وبحث القضايا الملحة المرتبطة بقطاع الطاقة، ودعم جهود إزالة الكربون، ودفع الاتجاهات المستقبلية في قطاع الطاقة. كما ستقوم مجموعة الجرافات البحرية الوطنية خلال أديبك 2023 بتعزيز شراكاتها التجارية الحالية وإنشاء نماذج جديدة من التعاون المثمر عبر القطاعات المختلفة، مما سيساهم في تحقيق قيمة مضافة عبر مختلف الصناعات، ودفع عجلة النمو المستدام في المستقبل. وبهذه المناسبة، قال المهندس ياسر زغلول، الرئيس التنفيذي لمجموعة الجرافات البحرية الوطنية إن التزامنا بتعزيز مستقبل الطاقة المستدامة يشكل ركيزة أساسية في ركائز عملنا في المجموعة لافتا إلى أنه وعلى الرغم من التحديات التي تواجهنا، نسعى لتحويلها إلى فرص استثمارية مدفوعة بالابتكار، والشراكات الاستراتيجية، مع التركيز على التطوير المستمر للممارسات المستدامة، حيث نؤمن أن قطاع الطاقة يمكن أن يعزز فرصه الاستثمارية ونموه وازدهاره في عالم خال من انبعاثات الكربون. وقال : نتبنى في مجموعة شركة الجرافات البحرية الوطنية هذا النهج لتسريع تحقيق هذه الأهداف، ونتطلع خلال معرض "أديبك" 2023 إلى الحوار والتعاون مع كافة الأطراف المعنية في خفض وتيرة انبعاثات الكربون والانتقال في قطاع الطاقة". وقال المهندس أحمد الظاهري، الرئيس التنفيذي لشركة الإنشاءات البترولية الوطنية إن معرض أديبك فرصة مثالية للتركيز على جهودنا في توظيف أفضل الممارسات العالمية وتطبيق الحلول الابتكارية في مشاريع المجموعة، لدعم قطاع الطاقة وتعزيز نموه بشكل مستدام. .كما أن المعرض يكتسب مكانة مرموقة إقليمياً وعالمياً، ويشكل منصة مثالية لدراسة فرص التعاون المختلفه وتبادل الآراء والخبرات، للارتقاء بقطاع الطاقة وتسريع وتيرة خفض انبعاثات الكربون. وأضاف : نتطلع إلى التعاون عن قرب مع الفاعلين في قطاع الطاقة خلال المعرض، لترسيخ دور الشركة كلاعب رئيسي في تطوير مشاريع الطاقه بمختلف انواعها وبناء مستقبل أكثر نمواً وازدهاراً. وتتضمن نسخة هذا العام من مؤتمر ومعرض أديبك جدولا حافلا بالفعاليات التي ستقدم للمشاركين رؤى استراتيجية وتقنية قيّمة. كما سيشهد "أديبك" مشاركة أكثر من 1600 وزير وصانع سياسات ومدير تنفيذي في مجال الطاقة، إضافة إلى حضور أكثر من 15،000 ممثل، مما سيجعله منصة مثالية لمناقشة أبرز التوجهات التي تشكل ملامح مستقبل الطاقة. كما سيمكن "أديبك" المشاركين من استكشاف المزيد من الفرص لتطوير شراكات إستراتيجية من أجل بناء مستقبل أنظف وأكثر أماناً في قطاع الطاقة. ويشكّل معرض أديبك 2023، الذي يقام قبل انعقاد قمة COP28، فرصة للربط بين السياسات والأفراد والتكنولوجيا ورأس المال اللازم لتسريع المرحلة التالية من التحول في قطاع الطاقة، وذلك من خلال الجمع بين الأطراف المعنية في منتدى تعاوني من أجل تحفيز العمل الجماعي.

وزير الاقتصاد يزور حاضنة الشركات الناشئة «ستيشن إف» ومركز «إيرباص» للابتكار وبنك أبوظبي الأول في فرنسا

•• أبوظبي-وام:

زار معالي عبد الله بن طوق المري، وزير الاقتصاد، حاضنة الشركات الناشئة "ستيشن إف"، ومركز "إيرباص" للابتكار، ومقر بنك أبوظبي الأول، وذلك على هامش زيارته الرسمية إلى جمهورية فرنسا على رأس وفد اقتصادي من دولة الإمارات، لبحث تعزيز أواصر التعاون الاقتصادي المشترك في مجموعة واسعة من القطاعات الحيوية على رأسها الطاقة المتجددة والسياحة والطيران وريادة الأعمال والذكاء الاصطناعي والفضاء والملكية الفكرية والاقتصاد الدائري.

وتعرف معاليه خلال جولته بحاضنة الشركات الناشئة على البرامج والمبادرات المبتكرة التي تقدمها من أجل دعم رواد الأعمال وأصحاب الشركات الصغيرة والمتوسطة، خاصة العاملة في مجالات التكنولوجيا المتقدمة، وسبل الاستفادة من تجربة "ستيشن إف" في دعم وتطوير منظومة ريادة الأعمال الإماراتية.

وأكد معالي ابن طوق في هذا الصدد أن دولة الإمارات تمتلك منظومة متطورة تدعم رواد الأعمال ومشاريعهم المبتكرة، وتوفر لهم كافة الممكنات للنمو والازدهار داخل أسواق الإمارات وخارجها، وذلك من خلال منظومة تشريعية اقتصادية قوية ومرنة تضمن لهم المنافسة العادلة والوصول إلى الفرص المتاحة بالتساوي، وبرامج ومبادرات رائدة تعمل على تطويرهم باستمرار وصقلهم بالمهارات المطلوبة التي تتماشى مع النماذج الاقتصادية الجديدة.

وأشار إلى أن وزارة الاقتصاد تعمل باستمرار من أجل دعم الجهود الوطنية الرامية إلى تنمية ريادة الأعمال باعتبارها إحدى ركائز النموذج الاقتصادي المعرفي الجديد للدولة في ضوء رؤية "نحن الإمارات 2031"، وتحفيز وتوفير التمويل اللازم لأنشطة الشركات الناشئة التي تستهدف قطاعات الاقتصاد الجديد، وبما يصب في دعم النمو المستدام للاقتصاد الوطني، وذلك من خلال تعاونها مع مجموعة واسعة من شركائها الاستراتيجيين محلياً وإقليمياً ودولياً.

وتستهدف دولة الإمارات وصول إجمالي عدد الشركات الصغيرة والمتوسطة إلى مليون شركة بحلول عام 2030، فيما بلغ عدد الشركات الصغيرة والمتوسطة المسجلة في الإمارات نحو 557 ألف شركة مع نهاية عام 2022. ويساهم قطاع الشركات الصغيرة والمتوسطة بنسبة 63.5% في الناتج المحلي الإجمالي غير النفطي، وقد عززت الإمارات صدارتها للمؤشر العالمي لريادة الأعمال 2023 للعام الثاني على التوالي، والذي يصدر عن المرصد العالمي لريادة الأعمال، متفوقة على العديد من دول العالم كأفضل بيئة حاضنة للأعمال التجارية.

وفي سياق متصل، اطلع معالي عبد الله بن طوق، وزير الاقتصاد، رئيس مجلس إدارة الهيئة العامة للطيران المدني، خلال زيارته مركز الابتكار التابع إلى شركة "إيرباص" إحدى أكبر شركات تصنيع الطائرات المدنية في العالم، على عرض تقديمي حول نشأة الشركة وخططها ومشاريعها المستقبلية، وأحدث ابتكاراتها في مجال النقل الجوي من أجل تقديم خدمات آمنة ومستدامة للمسافرين.

وقال معاليه: "إن النجاحات المتتالية التي يحققها قطاع الطيران الإماراتي، عززت من مكانة الدولة كمركز رائد عالمياً في قطاع الطيران والسفر، ووجهة مستدامة لكبرى شركات تصنيع وبيع الطائرات المدنية، نظراً لامتلاكها بنية تحتية ومطارات هي الأكثر تطوراً وتقدماً على مستوى المنطقة، وكوادر وطنية مدربة على أفضل المعايير المتبعة في هذا المجال، وتشريعات مرنة وخطط استشرافية تقود هذا القطاع الحيوي نحو المزيد من التطور".

واستعرض معاليه خلال الزيارة أوجه التعاون والشراكة المثمرة بين قطاع الطيران المدني في دولة الإمارات وشركة "إيرباص" وما حققته من نجاحات كبيرة دعمت خطط وأهداف قطاع الطيران الإماراتي في التوسع والانتشار باتجاه أسواق جديدة، وبما يصب في دعم نمو الاقتصاد الوطني، ويسهم في خلق المزيد من فرص العمل.

وبشكل عام سجل قطاع الطيران في دولة الإمارات نمواً قياسياً على صعيد الحركة الجوية وأعداد المسافرين عبر مطارات الدولة، حيث استقبلت مطارات الدولة 62.79 مليون مسافر خلال النصف الأول من عام 2023، بنمو 46% مقارنة مع 43.02 مليون مسافر خلال عام 2022، كما ارتفعت الحركة الجوية خلال النصف الأول من العام الجاري إلى 446704 رحلة جوية، مقارنة مع 359.9 ألف خلال الفترة ذاتها من العام 2022، بحسب بيانات الهيئة العامة للطيران المدني، فيما حلقت الناقلات الوطنية الإماراتية بنهاية الربع الأول من عام 2023 إلى نحو 552 وجهة حول العالم بما في ذلك الوجهات المشتركة ووجهات الشحن، بحسب بيانات رسمية نشرتها هذه الناقلات.

إلى ذلك، زار معالي ابن طوق فرع بنك أبوظبي الأول في فرنسا، واطلع معاليه على برامج البنك الحالية، والخدمات المصرفية الرائدة التي يقدمها لقطاع الأعمال الفرنسي، كما ناقش مع مسؤولي الخطط المستقبلية للتوسع في فرنسا، ودور المؤسسة المالية الإماراتية الرائدة في دعم أواصر التعاون الاقتصادي بشكل عام والمصرفي بشكل خاص بين أبوظبي وباريس.

مشاركة الشباب في رسم ملامح مستقبل شامل وأكثر استدامة لقطاع الطاقة

«شباب أديبك 2023» .. قيادة الحوار بين الأجيال للمساهمة في تحول الطاقة واستدامة المستقبل

•• أبوظبي-وام:

يمثل الشباب ركيزة أساسية في قلب نقاشات وجلسات معرض ومؤتمر أديبك 2023 الذي ينطلق اليوم في العاصمة أبوظبي من خلال منحهم الفرصة لقيادة الحوار بين الأجيال للإسهام في تشكيل وقيادة جهود تحول قطاع الطاقة وصناعة مستقبل أكثر استدامة والمضي قدماً طرح الحلول المبتكرة والفاعلة للوصول إلى إرث من الطاقة النظيفة والمستدامة يساهم في تحقيق الحياد المناخي.

ويعمل أديبك من خلال مجلس الشباب العالمي وبرنامج قادة المستقبل الموسّع ومبادرة شباب أديبك على سد الفجوة وتقريب الآراء ووجهات النظر بين الأجيال وتزويد الشباب بما يحتاجونه من وسائل وأدوات لرسم ملامح مستقبل شامل وأكثر استدامة لقطاع الطاقة.

ويهدف أديبك لتوفير منصة تجمع قادة الطاقة من جميع أنحاء العالم وتزويد الجيل الجديد من الشباب والمبتكرين بالمعرفة الضرورية لريادة المرحلة القادمة من حلول الطاقة وتمكينهم من التعاون معاً وإطلاق مواهبهم وإبداعاتهم والتوحّد تحت مظلة واحدة مشتركة.

وتم إطلاق مجلس شباب أديبك العالمي هذا العام للعمل جنباً إلى جنب مع برنامج أديبك لقادة المستقبل الذي انطلق العام الماضي لتمكين قادة قطاع الطاقة من الشباب من دفع عجلة وقيادة التحول نحو الطاقة النظيفة من خلال تزويدهم بالرؤى الملهمة والمهارات الضرورية كما أنه يتكامل وينسجم مع برنامج شباب أديبك الذي تمّ إطلاقه منذ 11 عاماً والذي يستهدف الطلاب الأصغر سناً لتثقيفهم وتعريفهم بالإمكانات الكبيرة والآفاق الواعدة لقطاع الطاقة.

وأطلق "أديبك" أول مجلس للشباب بهدف منح الفرصة للشباب الواعد من جميع أنحاء العالم لإبداء آرائهم ومشاركة مقترحاتهم بشأن التحول الواقعي والمسؤول إلى الطاقة النظيفة وذلك في إطار التزام "أديبك" بإعداد وإلهام الجيل القادم من القادة وإتاحة الفرصة للشباب أن تلعب دوراً فاعلاً ومؤثراً في جهود تحول قطاع الطاقة. وتم إدراج أعضاء مجلس شباب أديبك العالمي في اللجان الاستراتيجية ومحادثات الطاقة في أديبك 2023 فيما يشارك أعضاء المجلس في مائدة مستديرة للخروج بـ" بيان أديبك للشباب لعام 2023 وذلك قبل انعقاد مؤتمر الأمم المتحدة المعني بتغير المناخ COP28 الذي تستضيفه الإمارات بنهاية العام الجاري في مدينة إكسبو دبي.

ويتكوّن مجلس شباب أديبك العالمي من 20 طالباً جامعياً من أكفأ الشباب المحترفين والمتفوقين الذين تقل أعمارهم جميعاً عن ثلاثين عاماً حيث من المتوقع أن يؤدي المجلس دوراً فاعلاً ومؤثراً في مناقشات "أديبك 2023" وبما يتماشى مع الهدف الأهم للفعالية والمتمثل في ضمان مشاركة الشباب في قطاع الطاقة وتسريع تحوله نحو مستقبل مستدام. ويتيح "أديبك" 2023 لأعضاء مجلس شباب أديبك العالمي فرصة التفاعل والتواصل مع كبار روّاد القادة وصُناع السياسات المعنيين بتحول الطاقة والدخول في حوار بين الأجيال حول التحول إلى الطاقة النظيفة، بالإضافة إلى حضور اجتماعات ومناقشات حصرية مع عدد من الشخصيات المهمة في القطاع إضافة إلى أخذ أدوار رئيسية وإدارة دفة الحوار كمشرفين رئيسيين في برنامج أديبك لقادة المستقبل.كما يشارك نخبة من أعضاء مجلس شباب أديبك العالمي في جلسة محادثات أديبك للطاقة وهي عبارة عن سلسلة من المقابلات المهمة مع عدد من الرؤساء التنفيذيين والمسؤولين الحكوميين والخبراء في قطاع الطاقة والشباب.

ويشارك أيضاً أعضاء المجلس في اجتماعات المائدة المستديرة التي تجمع قادة وروّاد "أديبك" وهي عبارة عن اجتماع يقتصر على المدعوين فقط حيث يجتمع الوزراء والمسؤولون التنفيذيون وصُناع السياسات ليقدموا أفكاراً جديداً ورؤى طموحة تساهم في تسريع عملية التحوّل نحو قطاع طاقة متطوّر ومستدام.

وستنعقد اجتماعات المائدة المستديرة لمجلس لشباب أديبك العالمي لمناقشة موضوع "تحفيز المستقبل: تبنّي رؤية الجيل القادم من المواهب الشابة في قطاع الطاقة وتمكين دورهم في خطط تحول الطاقة" حيث يتحاور أعضاء مجلس الشباب العالمي مع القادة حول أفضل السبل لإشراك الشباب في عملية تحوّل الطاقة.

ويضم مجلس شباب أديبك العالمي أعضاء من دول الإمارات والولايات المتحدة الأمريكية والمملكة المتحدة وتنزانيا ونيجيريا، ممن يدرسون في جامعات مرموقة مثل جامعة كولومبيا وجامعة أكسفورد وجامعة نيويورك-أبوظبي وجامعة خليفة للعلوم والتكنولوجيا وجامعة دار السلام وجامعة زايد.

جدير بالذكر أن "أديبك 2023" يُقام هذا العام تحت شعار "إزالة الكربون أسرع معاً" بهدف جمع الشركاء الاستراتيجيين والأطراف المعنية الرئيسية من مختلف مراحل منظومة وسلسلة توريد الطاقة لتعزيز وتيرة العمل الجماعي المسؤول والارتقاء بمستقبل الطاقة المستدامة. وتقديراً للدور المحوري والفاعل الذي يؤديه الشباب في عملية تحول الطاقة وباعتبارهم روّاد المرحلة القادمة في ابتكار وطرح حلول رائدة تساعد في تسريع عملية تحول الطاقة والاستفادة من تأثيرها حرص منظمو أديبك على إدراجهم ضمن برنامج المؤتمر وفي المحادثات رفيعة المستوى مع قادة القطاع.

الإمارات تشارك في أعمال الدورة الاستثنائية للمجلس الوزاري العربي للكهرباء بمصر

•• القاهرة-وام:

ترأس سعادة المهندس شريف سليم العلماء، وكيل وزارة الطاقة والبنية التحتية لشؤون الطاقة والبترول وفد دولة الإمارات المشارك في أعمال الدورة الاستثنائية للمجلس الوزاري العربي للكهرباء التي عقدت بمقر الجامعة العربية بجمهورية مصر العربية. تم خلال الاجتماع موافقة المجلس على اتفاقيتي السوق العربية المشتركة والإطار المؤسسي للسوق العربية المشتركة للكهرباء، وتكليف أمانة المجلس باستكمال العرض على المجلس الاقتصادي والاجتماعي ومجلس جامعة الدول العربية على مستوى وزراء الخارجية للاعتماد.

كما تم مناقشة المقترح المقدم من الجمهورية الإسلامية الموريتانية للعرض على القمة العربية التنموية الاقتصادية والاجتماعية الخامسة حول مشروع التحول في قطاع الطاقة وآفاق تطوير إنتاج واستخدام الهيدروجين، وأوصى المجلس باستكمال عرضه على المجلس الاقتصادي والاجتماعي ومجلس جامعة الدول العربية على مستوى وزراء الخارجية للاعتماد.

وأشاد سعادة المهندس شريف العلماء بمشروع السوق العربية المشتركة للكهرباء، متوقعاً أن يساهم في تحقيق العديد من الفوائد الفنية والاقتصادية والبيئية، من خلال تحسين عمل نظم الطاقة الكهربائية، وتعزيز كفاءة التشغيل، وتخفيض نسب الاحتياطي الدوار لمواجهة حالات الطوارئ.

وأكد سعادته، أن دولة الإمارات حريصة على تنفيذ مشروع السوق العربية المشتركة وذلك لتحقيق الربط الكهربائي بشكل متكامل بين الدول العربية مما يحقق الكثير من الفوائد والتنمية المستدامة لدولنا العربية.

المعرض يدعم أجندة دبي الاقتصادية D33 ويعزز مكانة الإمارة عاصمة عالمية للاقتصاد الرقمي

غرفة دبي للاقتصاد الرقمي تستضيف مجتمعات التكنولوجيا العالمية والشركات الناشئة في «إكسباند نورث ستار»

•• دبي-الفجر:

تستضيف غرفة دبي للاقتصاد الرقمي، إحدى الغرف الثلاث العاملة تحت مظلة غرف دبي، "إكسباند نورث ستار"، أكبر معرض للشركات الناشئة حول العالم، وذلك في دبي هاربر خلال الفترة بين 15-18 أكتوبر 2023.

ويعكس "إكسباند نورث ستار" التزام غرفة دبي للاقتصاد الرقمي بدعم الشركات الناشئة الطموحة في الحصول على الأدوات اللازمة لتحقيق النجاح في الإمارة. ومن خلال استضافتها نسخة هذا العام من المعرض، تساهم الغرفة في ترسيخ مكانة دبي كمركز رائد لرأس المال الرقمي العالمي، والجمع بين مستثمري المشاريع والشركات الناشئة، فضلاً عن توسيع نطاق حضور الشركات الناشئة واستقطاب مجتمع التكنولوجيا العالمي إلى دبي.

ويدعم هذا الحدث، الذي ينظمه مركز دبي التجاري العالمي، وتستضيفه غرفة دبي للاقتصاد الرقمي، مسيرة تحول الإمارة إلى واحدة من أكثر الاقتصادات مرونة وتنوعاً واعتماداً على التكنولوجيا في العالم. ويضم معرض "إكسباند نورث ستار" أبرز الشركات الناشئة في العالم مع المبتكرين ومؤسسي الشركات الكبرى بغية اغتنام فرص النمو في دبي وتحفيز مستقبل الاقتصاد الرقمي.

تطمح أجندة دبي الاقتصادية D33، التي أرسى أسسها صاحب السمو الشيخ محمد بن راشد آل مكتوم، نائب رئيس الدولة رئيس مجلس الوزراء حاكم دبي "رعاه الله"، إلى مضاعفة حجم اقتصاد الإمارة إلى 32 مليار درهم إماراتي خلال السنوات العشر القادمة وترسيخ مكانة دبي كواحدة من أفضل ثلاث مدن اقتصادية في العالم. ويعد الاقتصاد الرقمي أحد الركائز الأساسية لهذه الأجندة، ويرسخ طموح الإمارة بأن تغدو مركزاً عالمياً للتحول الرقمي مع تحقيق متوسط قيمة اقتصادية سنوي بواقع 100 مليار درهم إماراتي. وانسجاماً مع ما سبق، يطمح معرض "إكسباند نورث ستار" أيضاً إلى دعم هدف أجندة D33 بتحويل 30 شركة ناشئة إلى شركات مليارية عالمية تتجاوز قيمتها مليار دولار أمريكي بحلول عام 2033.

وقال سعيد القرقاوي، نائب رئيس غرفة دبي للاقتصاد الرقمي: "استضافة معرض 'إكسباند نورث ستار' تدعم جهودنا للمساهمة في تحول دبي لتغدو واحدة من أكثر المراكز الرقمية مرونة وتنوعاً واعتماداً على التكنولوجيا في العالم. ويساعدنا هذا الحدث الضخم في الاستفادة من إمكانات الاقتصاد الرقمي، عبر تحفيز التواصل بين أصحاب المصلحة من القطاع الحكومي والمستثمرين ومسرعات الأعمال من جهة، وأبرز خبراء القطاع والمبتكرين والشركات التكنولوجية الناشئة في العالم من جهة أخرى".

وأضاف القرقاوي قائلاً: "شهدنا بعد نسخة العام الماضي من "إكسباند نورث ستار" تأسيس حوالي 150 شركة ناشئة في دولة الإمارات نتيجة عقود وقعت وتم إبرامها خلال المعرض. ومع أننا نتوقع أن يتركز معظم الاهتمام في المعرض على الشركات الناشئة العاملة في مجالات الذكاء الاصطناعي وتكنولوجيا المناخ والتنقل والمدن الذكية والتصنيع، إلا أن هناك متسع للجميع ونبحث دوماً عن المبتكرين الحقيقيين".

شنايدر إلكتريك تعرض 21 منتجاً مبتكراً في مجال الطاقة الرقمية خلال «أديبك 2023»

•• أبوظبي-وام:

تعرض شنايدر إلكتريك، الشركة العالمية في التحوّل الرقمي لإدارة الطاقة والأتمتة مجموعة مبتكرة من الحلول في مجال الطاقة الرقمية والأتمتة الصناعية والاستدامة؛ معظمها للمرة الأولى في منطقة الشرق الأوسط، خلال معرض "أديبك 2023" الذي يقام من 2 و5 أكتوبر في العاصمة الإماراتية أبوظبي.

وتعرض شنايدر إلكتريك أكثر من 21 حلاً ومنتجاً أمام زوار معرض أديبك، ويتصدر مشهد هذا العام حل "خبير الأتمتة" من منصة "إيكو ستركشر" التابعة لشنايدر إلكتريك.

وتعد تلك التكنولوجيا أحدث نسخة من أول نظام أتمتة صناعية يركز على البرمجيات في العالم، وسيتم عرضه رسمياً لأول مرة في الشرق الأوسط خلال معرض أديبك 2023 ..كما يقدم حل خبير الأتمتة من إيكو ستركشر مقاربة جديدة لتصميم وبناء وتشغيل وصيانة أنظمة الأتمتة الصناعية عبر فصل برامج الأتمتة عن الأجهزة ..كما يعد حلاً آمناً سيبرانياً يمكّن المؤسسات والمصانع ومرافق معالجة المياه والصرف الصحي ومنشآت التصنيع من امتلاك كفاءة وفعالية أكبر وجهوزية أفضل للمستقبل.

خطة متكاملة لضمان سهولة وانسيابية الوصول إلى موقع الحدث

مركز أبوظبي الوطني للمعارض ينهي استعداداته لاستضافة معرض ومؤتمر أبوظبي الدولي للبترول «أديبك 2023»

•• أبوظبي-الفجر:

أنهى مركز أبوظبي الوطني للمعارض استعداداته لاستضافة معرض ومؤتمر أبوظبي الدولي للبترول (أديبك 2023)، الذي يقام برعاية كريمة من صاحب السمو الشيخ محمد بن زايد آل نهيان، رئيس الدولة "حفظه الله"، في الفترة بين 2 إلى 5 أكتوبر تحت شعار "إزالة الكربون أسرع معاً" بمشاركة أكثر من 2200 شركة عارضة من مختلف دول العالم.

واشتملت تحضيرات المركز على إعداد جميع مرافقه والبنى التحتية وفق أفضل المواصفات والمعايير العالمية بما يضمن راحة الزوار والعارضين، ويتماشى مع سعي مجموعة أدنيك المتواصل لتوفير بيئة تتجاوز تطلعات الزوار والمشاركين في الفعاليات التي يستضيفها مركز أبوظبي الوطني للمعارض لإخراج الفعاليات بالشكل الذي يليق بسمعة ومكانة أبوظبي كعاصمة لسياحة الأعمال في المنطقة والعالم.

وتم وضع خطة متكاملة لضمان سهولة وانسيابية الوصول إلى موقع الحدث، بحيث يقتصر الدخول إلى مركز أبوظبي الوطني للمعارض على حملة تصاريح مواقف المركبات، بينما يتعين على جميع الزوار ممن ليس لديهم تصاريح مواقف المركبات التوجه مباشرة إلى مدينة زايد الرياضية وجامع الشيخ زايد الكبير لركن مركباتهم، وستقوم حافلات مخصصة بنقلهم كل 5 دقائق من وإلى موقع الحدث.

وبموجب الخطة التي وضعتها مجموعة أدنيك بالتعاون والتنسيق مع الجهات المعنية، يتعين على حاملي الملصقات الخضراء التوجه مباشرة إلى موقف السيارات A، بينما يجب على حاملي الملصقات الحمراء استخدام موقف السيارات B، ويتعين على حاملي الملصقات الزرقاء استخدام موقف السيارات D المجاور لقاعة المارينا على الجهة المقابلة لمركز أبوظبي الوطني للمعارض، كما يجب على حاملي الملصقات الصفراء استخدام موقف السيارات E المجاور لقاعة المارينا على الجهة المقابلة لمركز أبوظبي الوطني للمعارض، يمكن للزوار من مستخدمي حافلات الفنادق، النزول عند موقف المركبات D، أما الزوار مستخدمي مركبات الأجرة، اوبر أو كريم ستكون نقطة نزولهم موقف مركبات الأجر F، في منطقة السفارات أو موقف المركبات D في منطقة المارينا في الجهة المقابلة للمركز.

ودعت مجموعة أدنيك الجمهور والزوار إلى ضرورة الالتزام بهذه التعليمات، التي تدعم نجاح وتميز تنظيم مثل هذا الحدث العالمي، الذي يعزز مكانة أبوظبي كوجهة رائدة لكبرى الفعاليات العالمية.

برعاية رئيس الدولة..

«أديبك 2023» ينطلق اليوم في أبوظبي بمشاركة قادة قطاع الطاقة العالمي

- «أديبك 2023» .. رؤية مستقبلية لخفض الانبعاثات نحو COP28
- «أديبك» يسلط الضوء على أحدث الابتكارات والشراكات الريادية التي تساهم في تسريع وتيرة الانتقال في قطاع الطاقة
- «أديبك» يواصل مسيرة الابتكار والريادة في مجال الطاقة الممتدة لنحو 40 عاماً وسيجمع أكثر من 160 ألف مشارك من 164 دولة
- أكثر من 2,200 شركة من قطاعات الطاقة والتصنيع والتكنولوجيا والشحن والخدمات اللوجستية ضمن 16 قاعة

•• أبوظبي -وام:

تحت رعاية صاحب السمو الشيخ محمد بن زايد آل نهيان رئيس الدولة "حفظه الله"، تنطلق فعّاليات معرض ومؤتمر "أديبك 2023" اليوم في أبوظبي بمشاركة قادة قطاع الطاقة العالمي والأطراف المعنية في هذا المجال وذلك من أجل تعزيز جهود خفض الانبعاثات من منظومة الطاقة الحالية والتعاون لبناء منظومة قادرة على مواكبة المتطلّبات والتحديات المستقبلية.

ويشمل "أديبك 2023" الذي يقام هذا العام تحت شعار "خفض الانبعاثات.. أسرع.. معاً" برنامج غني يغطي أحدث الابتكارات التكنولوجية والشراكات وجهود التحوّل الرقمي المتعلّقة بالطاقة، ومن المتوقع أن يستقطب أكثر من 160,000 زائر من 164 دولة في أكبر دورة على الإطلاق.

ويقام "أديبك 2023" الذي تستضيفه "أدنوك" في مركز أبوظبي الوطني للمعارض "أدنيك" وتستمر فعالياته حتى يوم الخميس المقبل 5 أكتوبر.

وينعقد هذا الحدث المهم قبل سبعة أسابيع فقط من استضافة دولة الإمارات لمؤتمر الأطراف 28COP مما يوفر منصة تجمع قطاع الطاقة مع القطاعات الأخرى ذات الصلة للتوافق حول رؤية مستقبلية لقطاع الطاقة تركز على إيجاد حلول لخفض انبعاثات القطاع مع ضمان ارتفاع معدلات النمو والتقدم.ويواصل "أديبك" مسيرةً من الابتكار تمتد لنحو من 40 عاماً، وذلك من أجل تسليط الضوء على أهم التقنيات والأنظمة المتطورة اللازمة لتحقيق الانتقال العالمي في قطاع الطاقة.

وستستعرض العديد من الشركات من مختلف مستويات منظومة الطاقة الابتكارات والتقنيات التي تدعم مسيرة القطاع لتحقيق الحياد المناخي، بما في ذلك تقنية "الالتقاط المباشر للهواء" و"التقاط الكربون واستخدامه وتخزينه"، والأنظمة الخضراء للتحليل الكهربائي للهيدروجين، واستخدام الطاقة المتجددة لإنتاج الكهرباء، والذكاء الاصطناعي، وإنترنت الأشياء في قطاع التصنيع.وسيتيح معرض "أديبك" الفرصة لزوّاره للتواصل مع 2,200 شركة عالمية في 16 قاعة عرض و30 جناحاً دولياً، مما يجعله المنصة المثالية لتعزيز نمو قطاع الأعمال، وذلك من خلال توفير فرص استثنائية لتأسيس الشراكات العابرة وعقد الصفقات وتبادل المعرفة. كما يتضمن "أديبك" هذا العام أربعة مناطق متخصصة تهدف إلى تسهيل التعاون بين القطاعات والشراكات التي بإمكانها تحقيق تغييرات جذرية – وهي مسرّع الحدّ من الانبعاثات الكربونية، ومنطقة الأنشطة البحرية واللوجستية، منطقة الرقمنة في قطاع الطاقة، ومعرض ومؤتمر الصناعات التحويلية والتصنيع.

وتقع منطقة الأنشطة البحرية واللوجستية في قاعة المارينا المخصصة، والتي تضم أيضاً المؤتمرات الفنية والاستراتيجية البحرية واللوجستية.ويمكن للمشاركين أيضاً حضور جلسات الابتكار، حيث سيتبادل خبراء القطاع رؤيتهم حول الطرق الجديدة المتبعة لإيجاد وتنفيذ الحلول التي تعزز جهود خفض الانبعاثات على نطاق واسع وبوتيرة متسارعة.

وتنقسم الجلسات إلى ثلاثة مسارات مخصصة - خفض الانبعاثات، والملاحة البحرية واللوجستية، والرقمنة في مجال الطاقة - وقد تم تصميم برنامج الجلسات لفتح المجال أمام حوار يركّز على الحلول.

وتتكامل الجلسات من خلال برنامج المختبر المشترك متعدد القطاعات، حيث يمكن للزوار استكشاف الشراكات العابرة للقطاعات والتي تعمل على تسريع جهود الانتقال في قطاع الطاقة. وقال كريستوفر هدسون، رئيس شركة "دي إم جي إيفنتس"، الجهة المنظمة لـ"أديبك 2023": "يوفر أديبك 2023 أجندة مؤتمرات طموحة وخطة معارض ضخمة، مانحاً الزوّار فرصاً لا مثيل لها للتعاون وتأسيس الشراكات والتعلّم والاستثمار. لم يسبق لنا أن جمعنا هذا العدد الكبير من الابتكارات المتطورة، والشراكات القوية، والقادة العالميين والمبتكرين وقادة الفكر في مكان واحد، وكل ذلك يساهم في الانتقال إلى طاقة خالية من الكربون."وأضاف: "هذا العام، يقدم أديبك ما يناسب الجميع في قطاع الطاقة، سواء كنت تبحث عن رؤى حول كيفية الاستفادة من التقنيات الرقمية لتحقيق كفاءة تشغيلية أكبر، أو ترغب في التعرف على السياسات التي تؤثر على الانتقال في الطاقة أو التعرف على فرص الاستثمار والتمويل الأخضر، أديبك هو المكان المناسب لك".ومن المتوقع أن يستضيف "أديبك 2023" أكثر من 1,600 متحدث، من بينهم أكثر من 40 وزيرا و120 رئيسا تنفيذيا بارزا من قطاع الطاقة من جميع أنحاء الشرق الأوسط وآسيا وإفريقيا وأوروبا والأمريكيتين، للحديث أمام أكثر من 15,000 مشارك في أكثر من 350 جلسة من جلسات مؤتمر "أديبك". وسيعمل المشاركون على تسليط الضوء حول أهم الاستراتيجيات والأفكار المبتكرة اللازمة لتسريع وتيرة العمل الجماعي والمسؤول من أجل بناء قطاع طاقة قادر على مواكبة متطلبات وتحديات المستقبل.ولتسهيل الوصول إلى موقع "أدنيك"، سيتم توفير خدمة مجانية تمكّن الزوّار من ركن سياراتهم والركوب للانطلاق نحو موقع الحدث ..تتوفر خدمة نقل الزوّار بين موقع "أدنيك" ومواقف السيارات في مدينة زايد الرياضية كل 5 دقائق من الساعة 8:00 إلى الساعة 18:30 خلال الفترة من 2 إلى 5 أكتوبر 2023.

الإعلان عن النموذج التطويري لمعايير التصنيف بداية من الدورات القادمة

دائرة البلدية بعجمان تكرم مكاتب الاستشارات الهندسية وشركات المقاولات المميزة

•• عجمان-وام:

كرمت دائرة البلدية والتخطيط بعجمان مكاتب الاستشارات الهندسية وشركات مقاولات البناء المتميزة في الإمارة لحصولها على تصنيف الخمس نجوم والرموز غير القابلة للاستبدال NFT.

جاءذلك خلال الملتقى الرابع الخاص بنظام تصنيف النجوم لتصنيف المنشآت العاملة في مجال التطوير والتشييد، وتكريم أفضل الممارسات المتميزة في مجال أنشطة مقاولات البناء والاستشارات الهندسية على مستوى إمارةعجمان.

كما تم الإعلان عن النموذج التطويري لمعايير التصنيف والذي سيطبق في الدورات القادمة والذي يأتي في إطار سعي الدائرة لتحقيق التطوير المستدام لقطاع البناء والتشييد.

وأكد سعادة عبد الرحمن محمد النعيمي مدير عام الدائرة أن الدائرة تسعى لتعزيز المنافسة الإيجابية بين جميع الجهاتوالمؤسسات العاملة في إمارة عجمان، لتقديم الأفضل ودفع عجلة التطور العمراني والتشييد المتواصل، مبيناً أن الدائرة ارتأت في الملتقى الرابع تسليط الضوء على أفضل الممارسات المتميزة وتقليد من يستحق للرموز غير القابلة للاستبدال NFT، دعماً وتعزيزاً للجهود المبذولة لرفعة الإمارة والارتقاء بها في شتى المجالات.

وأعلنت الدائرة عن تكريم مكتبي برو ارك للاستشارات الهندسية ومكتب الساحل للاستشارات الهندسية تصنيف الخمس نحوم ويستحقا الرموز NFT، فيما استحقت مكاتب الكندي والتراث العمراني وديزاين تصنيف الخمس نجوم وكرمت لتقديم ممارسات متميزة على مستوى أنشطة الاستشارات الهندسية، واستحقت مكاتب اي جي ديزاين، ومكتب النخيل، ومكتب نيكست، ومكتب مزايا تصنيف الخمس نجوم، واستحق مكتبي حلم المستقبل، ومكتب العماد للاستشارات الهندسية، تكريم المكتب الذي قدم ممارسات متميزة على مستوى أنشطة الاستشارات الهندسية.

وكرم سعادته شركات مقاولات البناء التي حصلت على تصنيف الخمس نجوم والرموز NFT، وقدمت ممارسات متميزةعلى مستوى أنشطة مقاولات البناء واستحق التكريم الزمالك للمقاولات العامة، و الخليج آسيا لمقاولات البناء، فيما استحقت شركة الرحاب تصنيف الخمس نجوم والرموز غير قابلة للاستبدال، وحصد مكتبي بريستيج للإنشاءات ومكتب سندس لمقاولات البناء تصنيف الخمس نجوم وتكريم أفضل الممارسات المتميزة، كما وحصلت شركات الدولية والغانم والسبكي والتعمير بالإضافة لشركة المعالي لمقاولاتالبناء الخمس نجوم، واستحق مكتب بو حميد لمقاولات البناء التكريم عن الممارسات المتميزة في التنفيذ والالتزام بالجودة والسلامة.

وحضر حفل تصنيف المكاتب الاستشارية وشركات المقاولات، مدراء الجهات والمؤسسات المحلية والخاصة في الإمارة والمدراء التنفيذيونوكافةالمكاتبالاستشارية وشركات المقاولات ووسائل الإعلام.

وثمن سعادته النتائج التي حققها نظام تصنيف مكاتب الاستشارات الهندسية وشركات المقاولات العاملة في الإمارة، حيث عمل على تعريف كل فرد في المجتمع بأفضل الجهات العاملة في مجال التشييد والتطوير. وقال سعادته إن تنظيم الملتقى للمرة الرابعة على التوالي يبرهن على نجاحه في تحقيق الهدف المنشود من إطلاقه ليكون حافزًا للتقدم وبوصلة للراغبين في تحقيق الصدارة في مضمار التفوق والازدهار.

من جهته أعرب الدكتور المهندس محمد أحمد بن عمير المهيري المدير التنفيذي لقطاع تطوير البنية التحية بالدائرة عن سعادته بالاجتماع مجدداً في ملتقى الاستشاريين والمقاولين الرابع لنظام تصنيف النجوم، مثمنا حرص الجميع على الالتزام بأفضل المعايير، والارتقاء بمستوى تقديم الخدمات، مبينًا أن الدائرة تشهد حالياً الزيادة الملحوظة في عدد الجهات العاملة في المجال الحيوي.

وتابع : الدائرة تتطلع لليوم الذي تتزين به كافة مكاتب الاستشارات الهندسية وشركات المقاولات في عجمان بـ 5 نجوم،مؤكداً على أن الجميع على قدر الثقة والمسؤولية . من جانبه أعلن المهندس خليفة عبدالله الفلاسي مدير إدارة المباني في الدائرة عن النموذج التطويري لمعايير التصنيف والذي سيطبق في الدورات القادمة في إطار سعي الدائرة لتحقيق التطوير المستدام لقطاع البناء والتشييد، وحرصها على التطوير الدائم والتحسين المتواصل في كافة مشاريعها.

تشمل معايير تصنيف مكاتب الاستشارات الهندسية: جاهزية المكتب، والتدريب والتطوير، والالتزام بلوائح البناءوالاستراتيجية بالإضافة لمعيار جودة تصميم البناء والذي يعد معيارا جديدا يتعلق بالمظهر العام للمبنى وجودته والالتزام بالبعد الإنساني وجاهزية المكتب والاستراتيجية والالتزام بلوائح البناء فيما يختص بمكاتب المقاولات والعاملين فيها.

وتخلل الملتقى توقيع مذكرة تفاهم بين دائرة البلدية والتخطيط بعجمان وجمعية المهندسين بالإمارات، ووقع المذكرة بالإنابة عن الدائرة الدكتورالمهندس محمد المهيري، فيما وقع بالإنابة عن الجمعية المهندس رشاد محمد بوخش أمين السر العام للجمعية.

وأكد المهندس رشاد محمد بوخش، أهمية مذكرة التفاهم في تعزيز التعاون والتنسيق مع الدائرة في المجال الهندسي ومجالات العمل المشتركة، ما يعكس حرص الجهات الحكومية في مختلف إمارات الدولة على إرساء مبادئ التعاون وتبادل التجارب والخبرات .

وتتضمن المذكرة تنظيم دورات تدريبية لمهندسي دائرة البلدية والتخطيط في إمارة عجمان وتبادل الخبرات والمعارف، إلى جانب تنسيق زيارات ميدانية متبادلة، فضلًا عن اختبار مهندسي المكاتب الاستشارية وشركات المقاولات وتصنيفهم حسب خبراتهم .

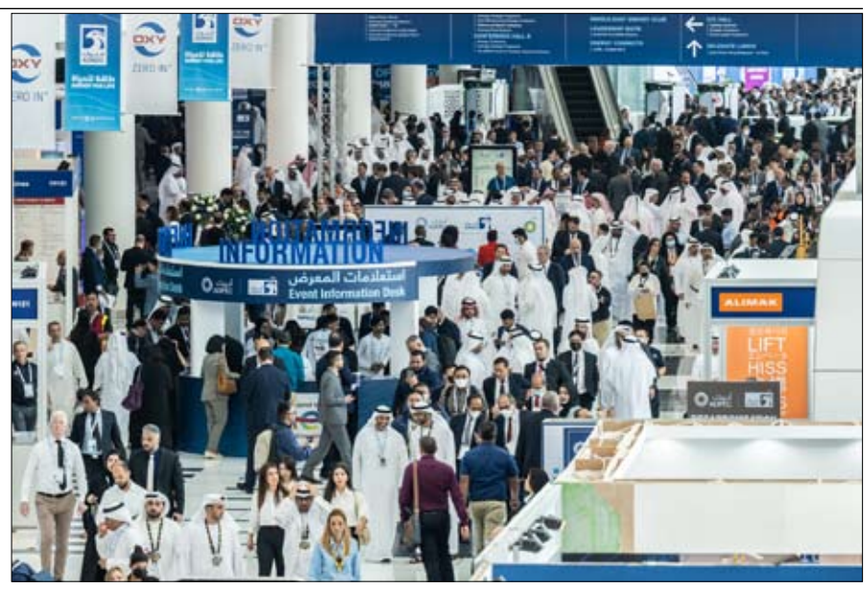

قطاع الطاقة العالمي يجتمع خلال «أديبك» في أبوظبي لتسليط الضوء على أحدث الابتكارات والشراكات الريادية

•• أبوظبي-الفجر:

تحت رعاية كريمة من صاحب السمو الشيخ محمد بن زايد آل نهيان، رئيس الدولة "حفظه الله"، تنطلق فعّاليات "أديبك 2023" يوم غدا الاثنين بمشاركة الأطراف المعنية في قطاع الطاقة العالمي، وذلك من أجل تعزيز جهود خفض الانبعاثات من منظومة الطاقة الحالية، والتعاون لبناء منظومة قادرة على مواكبة المتطلّبات والتحديات المستقبلية.

ويتميز "أديبك 2023" الذي يقام هذا العام تحت شعار "خفض الانبعاثات.. أسرع.. معاً" ببرنامج غني يغطي أحدث الابتكارات التكنولوجية والشراكات وجهود التحوّل الرقمي المتعلّقة بالطاقة، ومن المتوقع أن يستقطب أكثر من 160,000 زائر من 164 دولة في أكبر دورة على الإطلاق. ويقام "أديبك 2023" الذي تستضيفه "أدنوك" في مركز أبوظبي الوطني للمعارض "أدنيك" وتستمر فعالياته حتى يوم الخميس 5 أكتوبر. وينعقد هذا الحدث المهم قبل سبعة أسابيع فقط من استضافة دولة الإمارات لمؤتمر الأطراف (28COP)، مما يوفر منصة تجمع قطاع الطاقة مع القطاعات الأخرى ذات الصلة للتوافق حول رؤية مستقبلية لقطاع الطاقة تركز على إيجاد حلول لخفض انبعاثات القطاع مع ضمان ارتفاع معدلات النمو والتقدم. ويواصل "أديبك" مسيرةً من الابتكار تمتد لما يقرب من 40 عاماً، وذلك من أجل تسليط الضوء على أهم التقنيات والأنظمة المتطورة اللازمة لتحقيق الانتقال العالمي في قطاع الطاقة.

وستستعرض العديد من الشركات من مختلف مستويات منظومة الطاقة الابتكارات والتقنيات التي تدعم مسيرة القطاع لتحقيق الحياد المناخي، بما في ذلك تقنية "الالتقاط المباشر للهواء"، و"التقاط الكربون واستخدامه وتخزينه"، والأنظمة الخضراء للتحليل الكهربائي للهيدروجين، واستخدام الطاقة المتجددة لإنتاج الكهرباء، والذكاء الاصطناعي، وإنترنت الأشياء في قطاع التصنيع. وسيتيح معرض "أديبك" الفرصة لزوّاره للتواصل مع أكثر من 2,200 شركة عالمية في 16 قاعة عرض و30 جناحاً دولياً، مما يجعله المنصة المثالية لتعزيز نمو قطاع الأعمال، وذلك من خلال توفير فرص استثنائية لتأسيس الشراكات العابرة للقطاعات وعقد الصفقات وتبادل المعرفة. كما يتضمن "أديبك" هذا العام أربعة مناطق متخصصة تهدف إلى تسهيل التعاون بين القطاعات والشراكات التي بإمكانها تحقيق تغييرات جذرية – وهي مسرّع الحدّ من الانبعاثات الكربونية، ومنطقة الأنشطة البحرية واللوجستية، منطقة الرقمنة في قطاع الطاقة، ومعرض ومؤتمر الصناعات التحويلية والتصنيع.

اليوم في أبوظبي ..الإعلان عن المرشحين النهائيين لـ «جوائز أديبك 2023»

•• أبوظبي–وام:

تشهد جوائز أديبك في عامها الثالث عشر تطوراً ملحوظاً لتلبية احتياجات قطاع الطاقة ومواجهة التحديات من خلال والاحتفاء بالإنجازات البارزة في قطاعي الطاقة والتقنيات المتقدمة والنظيفة وتكرم المبتكرين من جميع أنحاء العالم لجهودهم الرائدة التي تساهم في الحد من الانبعاثات وتحقيق الحياد المناخي. وتعد "جوائز أديبك" واحدة من أبرز الجوائز المرموقة والمنصات الرسمية لطرح الأفكار والتعريف بالمواهب والتقنيات الجديدة وتشجيعها وتكريمها بحضور قادة في مختلف مجالات قطاع الطاقة بمن في ذلك الوزراء والرؤساء التنفيذيون والمبتكرون والأكاديميون من حول العالم.وشهدت جوائز أديبك 2023" التي تقام هذا العام تحت شعار "قيادة التحول" إضافة ثماني فئات جديدة لمواجهة التحديات العالمية الرئيسية والاستجابة لحاجة العالم للحصول على إمدادات آمنة وموثوقة من الطاقة النظيفة وايجاد حلول عملية وفعالة تساهم في تحقيق انتقال واقعي خلال مرحلة التحول في قطاع الطاقة.وضمت القائمة النهائية لدورة العام الجاري 21 مرشحاً من الشرق الأوسط وأوروبا وآسيا والامريكيتين من بينهم مرشحون من دولة الإمارات في فئتي "جائزة أفضل شراكة مؤثرة" و"أفضل برنامج لتنمية القوى العاملة في مجال طاقة المستقبل" كما تأهل مرشحون من كل من إسرائيل والصين في فئات "أفضل ابتكار لهذا العام في تكنولوجيا الطاقة النظيفة" و"أفضل مشروع هيدروجين تحويلي" فيما ضمت القائمة النهائية أربعة ممثلين من ماليزيا. ومن المقرر الكشف عن أسماء الفائزين بـ "جوائز أديبك 2023" خلال حفل عشاء رسمي يقام اليوم الموافق الثاني من أكتوبر الحالي على هامش فعاليات "أديبك" -المعرض والمؤتمر الأكبر على مستوى العالم في مجال الطاقة- والذي تستضيفه أبوظبي تحت شعار "إزالة الكربون أسرع معاً" والذي يتبعه خلال أقل من شهرين استضافة دولة الإمارات لمؤتمر الأطراف "COP28". وتدعم هذه الجوائز أهداف "أديبك" لتسريع تطبيق إجراءات عملية وتبني حلول موثوقة لمواجهة أبرز تحديات الطاقة وتغير المناخ ويهدف "أديبك" إلى دفع الاتجاهات المستقبلية لقطاع الطاقة من خلال تسريع جهود إزالة الكربون والحد من الانبعاثات للمساهمة في بناء منظومة طاقة المستقبل.وتشهد جوائز أديبك تنافسا قويا على مختلف فئاتها بين قادة قطاع الطاقة والرواد والمبتكرين للاستفادة من الفرص الجديدة ودفع النقلة النوعية وإعادة صياغة مفهوم أعمال قطاع الطاقة في العصر الحالي فيما تعكس قائمة المرشحين النهائيين جاهزية قطاع الطاقة وريادته والتزامه بالمساهمة في إعادة تشكيل القطاع ودعم الجهود العالمية للتصدي لتحديات قطاع الطاقة وظاهرة تغير المناخ على مستوى العالم لبناء مستقبل مستدام.واستقطبت "جوائز أديبك 2023" طلبات مشاركة قياسية بلغت 1072 مشروعاً من 78 دولة وقد خُصصت سبع فئات من الجوائز للمرشحين من قطاع الطاقة وسيتولى اختيار الفائزين في الفئة الأخيرة المخصصة لـ "صانع التغيير: قائد مسيرة التقدم" لجنة تحكيم جوائز أديبك المكونة من 10 أعضاء .وتضم قائمة المرشحين النهائيين لـ "جوائز أديبك 2023" حلولا تعكس التقدم الفعلي في رؤى واستراتيجيات إزالة الكربون والتفكير الذي يحقق تغييرات نوعية ملموسة تشمل إدارة الطاقة بشكل مسؤول بدايةً من تحويل الملوثات إلى أنواع وقود وكيماويات مستدامة وصولاً إلى طرق إعادة تدوير بطاريات أيونات الليثيوم.كما تشمل مبادرة بارزة أخرى تُركز على إزالة الكربون على نطاق عالمي من خلال منصة لإصدار شهادات الطاقة منخفضة الكربون، والتي تهدف إلى دفع عجلة التنافس في إزالة الكربون على الصعيد العالمي ويشمل ذلك العديد من الشركات العاملة في قطاع الطاقة.

بحضور حامد بن زايد

الرئيس المعيَّن لـ COP28 يدعو قطاع الطاقة والصناعات كثيفة الانبعاثات إلى التعاون والعمل المشترك لريادة جهود خفض الانبعاثات

التكنولوجيا والتمويل الذكي عاملان أساسيان لتمكين الانتقال من مرحلة وضع الأهداف إلى تنفيذها

•• أبوظبي– وام:

بحضور سمو الشيخ حامد بن زايد آل نهيان استضافت دولة الإمارات اجتماعاً لعدد من أبرز الرؤساء التنفيذيين وقادة القطاعات الاقتصادية لبحث تسريع جهود خفض الانبعاثات عالمياً في إطار استعداد الدولة لاستضافة الدورة الثامنة والعشرين من مؤتمر الأطراف في اتفاقية الأمم المتحدة الإطارية بشأن تغير المناخ COP28 بعد أقل من شهرين.

وأكد معالي الدكتور سلطان أحمد الجابر، وزير الصناعة والتكنولوجيا المتقدمة، الرئيس المعيَّن لمؤتمر الأطراف COP28، أنه تماشياً مع توجيهات القيادة في دولة الإمارات، تحرص رئاسة COP28 على تعزيز التنسيق والتعاون الدولي لحشد جهود كافة الأطراف والمعنيين في القطاعَين الحكومي والخاص والوصول إلى أعلى الطموحات المناخية بالتزامن مع تحقيق النمو الاقتصادي والاجتماعي المستدام للجميع.

جاء ذلك خلال كلمته في فعاليات "مجلس صنّاع التغيير" الذي استضافه امس في أبوظبي بمشاركة عدد من الرؤساء التنفيذيين البارزين وقادة قطاعات النفط والغاز، والإسمنت، والصلب، والألمنيوم والتكنولوجيا والتمويل والاستثمار، لبحث سُبل التعاون والعمل المشترك لتحقيق تقدم ملموس في الجهود العالمية لخفض الانبعاثات. وأوضح معاليه في كلمته أهمية تحقيق انتقال منظم ومسؤول وعادل في قطاع الطاقة، وأن تسريع خفض الانبعاثات يتطلب التعاون والعمل المشترك عبر مختلف القطاعات، مشيراً إلى أن قطاعات النفط والغاز، والإسمنت، والصلب والألمنيوم، مسؤولة عن نحو ربع إجمالي انبعاثات الكربون العالمية، ومؤكداً قدرة هذه القطاعات على الإسهام في تسريع خفض الانبعاثات من خلال العمل المشترك للاستثمار في البنية التحتية، وتقديم حلول تكنولوجية وتمويلية فعّالة. وأكد معاليه أن العالم يترقب وينتظر تحقيق تقدم ملموس، وتقديم حلول قابلة للتنفيذ في جميع القطاعات، مما يتطلب قيام قطاع الطاقة والصناعات التي يصعب تخفيف انبعاثاتها بدورها الحاسم المطلوب في هذا المجال.

وشدد معالي الدكتور سلطان الجابر على أن التكنولوجيا والتمويل الذكي عاملان أساسيان لتمكين الانتقال من مرحلة وضع الأهداف المناخية إلى تنفيذها، وقال إن الرؤساء التنفيذين المشاركين في الاجتماع قادرون على توفير هذه التكنولوجيا، وإيجاد طرق لزيادة إنتاج الهيدروجين واستخدامه على نطاق تجاري، وزيادة كفاءة شبكات الكهرباء، وتسريع إزالة انبعاثات غاز الميثان، وزيادة الاعتماد على الوقود الحيوي لخفض الانبعاثات. واختتم معاليه كلمته بدعوة قطاع الطاقة إلى القيام بدور أكثر فاعلية في الجهود الهادفة لتحقيق انتقال منظم ومسؤول وعادل في القطاع، وقال إن القطاع لم يكن في السابق يشارك في مفاوضات تغير المناخ، وعليه الآن أن يثبت جدارته واستحقاقه للمشاركة فيها عبر مضاعفة الجهود وتقديم حلول فعالة. يُعدّ هذا الاجتماع تجمعاً بارزاً يضم لأول مرة عدداً من ممثلي القطاعات الصناعية الكبرى ومنتجي الطاقة، لبحث سُبل التعاون ومضاعفة الجهود لتسريع تحقيق انتقال منظم ومسؤول وعادل ومنطقي في قطاع الطاقة عبر جانبَي العرض والطلب على الطاقة، وحضر المجلس جون كيري المبعوث الرئاسي الأمريكي الخاص لشؤون المناخ، وأدار فعالياته الدكتور دانيال يرغين رئيس وكالة التصنيف الائتماني "ستاندرد آند بورز"، كما يأتي انعقاده قبل يوم واحد من انطلاق معرض ومؤتمر أبوظبي الدولي للبترول(أديبك) 2023 الذي يقام في الفترة من 2 إلى 5 أكتوبر في مركز أبوظبي الوطني للمعارض تحت شعار "خفض الانبعاثات.. أسرع.. معاً". من جانبه دعا جون كيري الرؤساء التنفيذيين المشاركين في فعاليات المجلس إلى اتخاذ الإجراءات اللازمة للحد من انبعاثات غاز الميثان في قطاع الطاقة بحلول نهاية هذا العقد الحاسم بالنسبة للعمل المناخي، وطالبهم برفع سقف الطموح بما يتماشى مع الحاجة الملحة لمواجهة تحدي تغير المناخ وفق المعطيات العالمية الحالية. تضمن المجلس خمس جلسات فرعية ناقشَت سُبل إيجاد وتطوير حلول قابلة للتنفيذ لإنجاز انتقال منظم ومسؤول وعادل ومنطقي في قطاع الطاقة، وركزت موضوعات هذه الجلسات على تطوير مشروعات وتقنيات الهيدروجين وتسويقه تجارياً، وتطوير وتوسيع نطاق استخدام تقنيات التقاط الكربون وتخزينه، والحد من انبعاثات غاز الميثان في قطاع الطاقة، وزيادة الاعتماد على مصادر الطاقة المتجددة في شبكات الكهرباء، والاعتماد على الوقود الحيوي كممكّن أساسي للحد من الانبعاثات. وأكد المشاركون في فعاليات المجلس خلال نقاشاتهم أن مشروعات وتقنيات الهيدروجين تُشكل فرصة مهمة لتوفير الوقود، مما سيسهم في تعزيز قدرة صناعات الصلب والإسمنت والألمنيوم في جميع أنحاء العالم على الحد من انبعاثات غازات الدفيئة، وأشاروا إلى الحاجة لتعزيز إنتاج واستخدام الهيدروجين كوقود على نطاق تجاري واسع، كما شددوا على أهمية تعزيز تقنية التقاط الكربون وتخزينه، لتحقيق أهداف الحياد المناخي وضرورة اتخاذ الخطوات اللازمة لإنشاء نماذج تجارية قابلة للتطبيق تؤدي لتسريع اعتماد هذه التقنية. وأوضح المشاركون خلال الجلسة التي ناقشت موضوع إزالة انبعاثات غاز الميثان، أن قطاع النفط والغاز مسؤول عن 20% من انبعاثات غاز الميثان الناتجة عن الأنشطة البشرية، مما يتطلب اتخاذ إجراءات حاسمة وجذرية للحد من هذه الانبعاثات تساهم في تحقيق تقدم ملموس وفعّال في جهود العمل المناخي العالمي. وتناول النقاش كذلك التحديات التي تعوق زيادة الاعتماد على مصادر الطاقة المتجددة في شبكات الكهرباء بما في ذلك نقص التمويل والضغط على سلاسل التوريد، وأهمية تعزيز قدرة الشبكات، مما يتطلب تضافر جهود الجميع لاتخاذ الإجراءات اللازمة لمعالجة هذه التحديات. وفي سياق مناقشة موضوع الوقود الحيوي كممكّن رئيسي لخفض الانبعاثات أكد الرؤساء التنفيذيون المشاركون في الفعالية ضرورة توفيره كبديل تنافسي من حيث التكلفة عند الاستخدام في النقل الجوي والبري، وأيضاً لضمان استقرار إمدادات الكهرباء الأساسية. وأكد الدكتور دانيال يرغين خلال الفعاليات على أهمية النقاشات التي تضمنتها، لأنها توضح المساهمة البارزة وواسعة النطاق لقطاع النفط والغاز في أجندة العمل المناخي، والتي تشمل الدراية العميقة بموضوعاته، والإمكانيات الهندسية والعلمية، والقدرة على تقديم الحلول التكنولوجية ووسائل التنفيذ، بالإضافة إلى إدراك وإتقان القطاع لمتطلبات التعامل مع منظومة سلاسل التوريد العالمية، وقدرته على نشر التقنيات المطلوبة خاصة في الأسواق الناشئة. من جهتها، قالت بروسكوفيا نابانيا، الرئيس التنفيذي لشركة النفط الوطنية الأوغندية، خلال مشاركتها إن الصناعات التي يَصعب تخفيف انبعاثاتها يمكن أن تؤدي دوراً حاسماً خلال العصر الحالي الذي تعد فيه الاستدامة ضرورية، مشيرةً إلى إمكانية الاعتماد على الأبحاث الفعّالة والتقدم التكنولوجي والابتكار لنشر حلول تسهم في خفض الانبعاثات على نطاق واسع بالتزامن مع تلبية احتياجات العملاء. وأضافت: "في إطار اجتماعنا هذا، نحتاج إلى إدراك أن التعاون والعمل الجماعي يعززان قدرتنا على التكيف مع تداعيات تغير المناخ وتسريع الحد من الانبعاثات، فالجهود الجماعية تسهم في تمهيد الطريق لبناء مستقبل مستدام وصديق للبيئة وتأكيد قدرتنا على إحداث تغيير جذري والنقلة النوعية المطلوبة من خلال عزمنا وتصميمنا على إنجاز العمل اللازم لذلك". فيما أكد لورينزو سيمونيلي،رئيس مجلس الإدارة والرئيس التنفيذي لشركة"بيكر هيوز"، أن الشركة تلتزم، في إطار تخصصها في تكنولوجيا الطاقة، بالعمل على تطوير الطاقة لتكون أنظف وأكثر أماناً وكفاءة من أجل الحفاظ على البشرية وكوكب الأرض. وأوضح أن تعاون الشركة مع COP28 كشريك داعم للمسار يعكس التزامها بمعالجة تداعيات تغير المناخ، وبناء شراكات فعّالة تسهم في تحقيق تقدم ملموس في الجهود الهادفة لضمان أمن الطاقة واستدامتها وتوفيرها بتكلفة مناسبة، مشيراً إلى أن "بيكر هيوز" من أوائل الشركات في قطاع تكنولوجيا الطاقة التي التزمت بخفض انبعاثاتها التشغيلية بنسبة 50% بحلول عام 2030، وتحقيق الحياد المناخي بحلول 2050، ومؤكداً أن الحلول والتقنيات في مجالات مثل التقاط الكربون وتخزينه، والهيدروجين، وخفض الانبعاثات واعتماد التقنيات الرقمية، يمكن أن تقوم بدور مهم في بناء مستقبل أكثر استدامة عبر مختلف القطاعات مما يسهم في تحقيق الأهداف الجماعية العالمية للعمل المناخي. وقال عبد الناصر بن كلبان، الرئيس التنفيذي لشركة الإمارات العالمية للألمنيوم إن الألمنيوم مادة أساسية يمكنها المساهمة في خفض الانبعاثات من المنظومة الاقتصادية ككل، حيث يستخدم في كافة الصناعات بما في ذلك البنية التحتية، وتوزيع الكهرباء، ونظم النقل الجماعي، وصناعة الألواح الشمسية، مشيراً إلى أن تحقيق هدف خفض الانبعاثات من منظومة إنتاج الألمنيوم يحتاج إلى التعاون والعمل المشترك مع القطاعات الصناعية الأخرى، في ضوء التحديات التقنية والتجارية المشتركة، مؤكداً أن COP28 يؤدي دوراً مهماً في الجمع بين مختلف القطاعات الصناعية للتعاون والتكاتف لبناء مستقبل أفضل للبشرية. جدير بالذكر أن "مجلس صنّاع التغيير" يأتي في إطار خطة عمل COP28 الهادفة لدعم تحقيق انتقال منظم ومسؤول وعادل في قطاع الطاقة بالتزامن مع خفض الانبعاثات من منظومة الطاقة الحالية. وستطلق رئاسة المؤتمر ضمن خطة عملها العديد من الإجراءات خلال الأسابيع المقبلة بهدف دعم تسريع تحقيق الانتقال في قطاع الطاقة.

«كهرباء دبي» شريك رئيسي للمسار في «COP28»

•• دبي –وام:

أعلنت هيئة كهرباء ومياه دبي عن مشاركتها كشريك رئيسي للمسار في الدورة الثامنة والعشرين من مؤتمر الأطراف في اتفاقية الأمم المتحدة الإطارية بشأن تغيُّر المناخ (COP28)، والتي تستضيفها دولة الإمارات في مدينة إكسبو دبي من 30 نوفمبر إلى 12 ديسمبر 2023.وبهذه المناسبة، قال معالي سعيد محمد الطاير، العضو المنتدب الرئيس التنفيذي لهيئة كهرباء ومياه دبي: " أتقدم بأسمى آيات الشكر والعرفان للقيادة الرشيدة، صاحب السمو الشيخ محمد بن زايد آل نهيان رئيس الدولة "حفظه الله"، وأخيه صاحب السمو الشيخ محمد بن راشد آل مكتوم نائب رئيس الدولة رئيس مجلس الوزراء حاكم دبي "رعاه الله"، على الثقة الغالية المتمثلة باختيار الهيئة لتكون ركيزة محورية في أكبر حدث دولي في مجال العمل المناخي".وأكد معاليه أن هذه الثقة تُكسب الهيئة مزيداً من الزخم لمواصلة جهودها الدؤوبة لتعزيز تنافسية وريادة دولة الإمارات على مستوى العالم في كافة الميادين، وتسريع الانتقال إلى الاقتصاد الأخضر وتحقيق الحياد الكربوني.وأضاف: " نفخر بكوننا أحد الشركاء الفاعلين في استضافة العالم على أرض الإمارات، في الحدث الأبرز للدولة في 2023، ومساهماً أساسياً في نجاح هذا الحدث العالمي الذي يسلط الضوء على انجازات دولة الإمارات في دعم الجهود العالمية في مجال العمل المناخي. وبينما نتطلع إلى المشاركة في مؤتمر الأطراف (COP28)، فإننا على ثقة بأن دولة الإمارات ستنظم أنجح مؤتمر بيئي عالمي، ليؤكد الأهمية الكبرى التي توليها القيادة الرشيدة لمسألة التصدي للتغير المناخي وإطلاق الخطط التنموية الاجتماعية والاقتصادية والبيئية التي تعزز مكانة دولة الإمارات ضمن أكبر دول العالم استثماراً في مشاريع الطاقة النظيفة والمتجددة".وأشار معالي الطاير إلى أن الإمارات كانت أول دولة في منطقة الشرق الأوسط وشمال إفريقيا تطلق مبادرة إستراتيجية لتحقيق الحياد المناخي بحلول 2050، منوها إلى أن إستراتيجية الهيئة تتواءم مع أهداف الأمم المتحدة للتنمية المستدامة 2030، حيث تعمل على تحقيق رؤية القيادة الرشيدة عبر إرساء التوازن بين التنمية والحفاظ على البيئة من خلال زيادة نسبة الطاقة المتجددة والنظيفة ضمن مزيج الطاقة في دبي، وتحسين الأداء وتعزيز كفاءة الطاقة، لتحقيق أهداف إستراتيجية دبي للطاقة النظيفة 2050 وإستراتيجية الحياد الكربوني 2050 لإمارة دبي لتوفير 100 في المائة من الطاقة النظيفة بحلول العام 2050.

«طرق دبي» ترسي عقد مشروع تطوير شارع حصة بتكلفة 689 مليون درهم

•• دبي–وام:

أرست هيئة الطرق والمواصلات، عقد مشروع تطوير شارع حصة، من تقاطعه مع شارع الشيخ زايد إلى تقاطعه مع شارع الخيل بطول 4.5 كم، وتبلغ التكلفة الإجمالية للمشروع 689 مليون درهم. وقال معالي مطر الطاير المدير العام ورئيس مجلس المديرين في هيئة الطرق والمواصلات إن مشروع تطوير شارع حصة، أحد أهم مشاريع تطوير البنية التحتية لشبكة الطرق، ويخدم عددا من المناطق السكنية والتطويرية، مثل منطقة الصفوح الثانية، ومنطقة البرشاء السكنية، وقرية جميرا الدائرية، ويتوقع أن يصل عدد سكان المناطق التي يخدمها المشروع أكثر من 640 ألف نسمة عام 2030.

وأشار إلى أن المشروع يسهم في زيادة الطاقة الاستيعابية لشارع حصة من 8000 مركبة في الساعة في الاتجاهين، إلى 16 ألف مركبة في الساعة في الاتجاهين، بنسبة زيادة تصل إلى 100%.وأضاف: يتضمن المشروع تطوير أربعة تقاطعات رئيسة، الأول:

تقاطع شارع حصة مع شارع الشيخ زايد، بتنفيذ منحدر مجسر، بسعة مسارين، يمر فوق مسار الخط الأحمر لمترو دبي، ويخدم الحركة المرورية المتجهة يميناً من شارع الشيخ زايد إلى شارع حصة شرقاً باتجاه شارع الإمارات،

والثاني: تطوير تقاطع شارع حصة مع شارع الخيل الأول، وذلك بزيادة عدد المسارات على الجسر القائم لشارع حصة، من ثلاثة مسارات إلى أربعة مسارات في كل اتجاه، وتنفيذ التحسينات المروية على التقاطع السطحي المحكوم بالإشارة الضوئية.

استقبال حافل لمنتخب رماية أصحاب الهمم بعد إنجازات بطولة العالم

•• دبي -وام:

عادت إلى أرض الوطن بعثة منتخب الإمارات لرماية أصحاب الهمم بعد مشاركتها في بطولة العالم للرماية البارالمبية، التي أقيمت في بيرو من 21 إلى 28 سبتمبر الماضي.وتكللت جهود لاعبي المنتخب في البطولة بحصول عائشة المهيري على بطاقة التأهّل لدورة الألعاب البارالمبيّة "باريس 2024" بعد أن حقّقت الرقم المؤهل في مسابقة 10 أمتار "هوائي فئة SH2، وفاز أحمد بوهليبه بالميداليّة البرونزيّة في مسابقة التراب مختلط وقوف فئة SG-U في مشاركته الأولى ببطولة العالم.وكان في استقبال المنتخب لدى عودته، وفد من اللجنة البارالمبية تقدمهم ذيبان المهيري الأمين العام، الذي قدم التهنئة للبعثة على ما حققته .وأعرب عن سعادته بالإنجازين اللذين أكدا على أن هناك مستقبلا واعدا وأجيالا جديدة تستطيع حصد الألقاب والميداليات والصعود لمنصات التتويج.

سباق «العالية» للبوانيش يفتتح موسم «المحامل الشراعية» في أبوظبي

•• أبو ظبي-وام:

تحت رعاية الشيخ محمد بن سلطان بن خليفة آل نهيان، رئيس مجلس إدارة نادي أبو ظبي للرياضات البحرية، ينظم النادي سباق "العالية" للبوانيش الشراعية.ويتم تحديد موعد السباق الأسبوع المقبل بعد التواصل مع الجهات المعنية، لتحديد حالة الطقس المناسبة لإقامة السباق، لمسافة 7 أميال بحرية وبمشاركة 60 بانوشاً.ويأتي تنظيم السباق ضمن برنامج السباقات التراثية، الذي ينفذه النادي في كل موسم، حيث تحمل هذه السباقات مفردات التراث الإماراتي العريق، وتستقطب نخبة النوخذة والبحارة.

وتوجه ماجد عتيق المهيري، مدير إدارة الرياضات البحرية بنادي أبو ظبي للرياضات البحرية، بالشكر والتقدير للقيادة الرشيدة على دعم الرياضات والأنشطة والفعاليات والمهرجانات التراثية البحرية، والسباقات التي ينظمها النادي، لتعزيز جهود الحفاظ على التراث. وأضاف: "الإقبال على المشاركة منذ فتح باب التسجيل كان كبيراً، وفئة (البوانيش) مهمة لأنها تسهم في تطوير مهارات البحارة، وتعليمهم أسس قيادة المحامل الشراعية، تمهيداً لتواجدهم في السباقات الكبيرة لفئتي 43 و60 قدماً".ورحب المهيري بالمشاركين في السباقات والفعاليات، التي ينظمها النادي في الموسم الجديد، معرباً عن ثقته التامة في خروج السباق الافتتاحي بشكل مميز، ويمثل الحلقة الأولى في سلسلة ممتدة لسباقات الفئات الأخرى.

البريطاني سايمون بطلا للرجال وعبد القادر للرواد

اختتام ناجح لبطولة «هاب» لمصنفي التنس الأرضي بواحة السليكون

•• دبي-الفجر

اختتمت وبنجاح كبير بطولة "هاب" السنوية للاعبين المصنفين بالدولة والتي تقام ضمن أجندة اتحاد الامارات للتنس الأرضي وبدعم كبير من شركتي برنس وليدر سبورت الرياضية وبمشاركة 210 لاعبين ولاعبات من المواطنين والمقيمين على حد سواء ومن الجنسين ولكافة الأعمار .

والبطولة التي انطلقت منذ اسبوعين على ملاعب نادي "هاب" بواحة السيليكون بدبي شهدت تنافسا قويا ومثيرا في 8 مسابقات هي فئة الرجال والرواد وتحت 16 وتحت 14 وتحت 12 بنين وبنات وكشفت عن عدد من الوجوه الجديدة التي سوف تثري اللعبة في المستقبل القريب .

وشهد اليوم الختامي جمهور كبير وقام بتتويج الفائزين والفائزات ليث العاني مدير عام نادي هاب مدير البطولة وممثلي شركتي برنس وليدر سبورت حيث توج اللاعب البريطاني سايمون روبرت بكأس فئة الرجال بعد فوزه على منافسه ميهول جون بمجموعتين مقابل لا شيء وبنتيجة ستة أشواط مقابل شوطين ثم ستة اشواط مقابل ثلاثة في مباراة استمرت نحو ساعة ونصف الساعة وكانت خير ختام للبطولة .

وفي مسابقة الرواد فاز بالمركز الاول والكأس محمد عبد القادر بعد فوزه في المباراة النهائية على منافسه كرستين كوستن بمجموعتين مقابل لاشيء .

وفي مسابقة الناشئين تحت 16 سنة كوبولوف على بوكدان بمجموعتين دون رد ونال كأس المسابقة اما على صعيد الناشئات فقد فازت بالكأس زين هو بعد فوزها على هنا قطب بمجموعتين للا شيء.

وفي منافسات تحت 12 سنة للبنين فاز بالمركز الاول وكأس البطولة اللاعب ميسون سليفاكومار بعد فوزه على منافسه رادو بوب بمجموعتين للاشيء وفازت ايزابيلا جيمس "التي شاركت في مسابقتين" ببطولة تحت 12 سنة بعد فوزها منافستها على ميار راهيل بمجموعتين مقابل لا شيء.

دوري أدنوك للمحترفين.. سباق الصدارة والفوز الأول للنصر وكلباء أبرز مشاهد الجولة الرابعة

•• أبو ظبي -وام:

مع ختام مباريات الجولة الرابعة من دوري أدنوك للمحترفين، اشتعل صراع الصدارة بين العين وشباب الأهلي، حيث حافظ كل منهما على العلامة الكاملة برصيد 12 نقطة من 4 انتصارات متتالية. وفاز العين على الشارقة 3-2 وشباب الأهلي على الوحدة 3-1، فيما تراجع الوصل عن الصدارة قليلا بتعادله أمام خورفكان 3-3، ليرفع رصيده إلى 10 نقاط بالمركز الثالث. وحقق العين الفوز في أول 4 جولات، للمرة الثالثة له في عصر الاحتراف، بعد موسمي 2018-2019، و2021-2022.وخسر الشارقة أول مباراتين على ملعبه بعصر الاحتراف للمرة الأولى؛ حيث خسر أمام الوصل في الجولة الثانية. وشهدت الجولة، التي أقيمت مبارياتها على مدار 3 أيام، تحقيق كل من اتحاد كلباء والنصر الفوز الأول له هذا الموسم، وظل سجل حتا، وعجمان خاليا من الانتصارات. كما شهدت الجولة 30 هدفا، بمتوسط 4.27 هدف للمباراة الواحدة، وكان أكثرها تهديفا في فوز كلباء على عجمان 5-3، فيما انتهت مباراة بني ياس والإمارات بالتعادل السلبي.وجاءت 4 أهداف في هذه الجولة من ركلات الجزاء، وسجلها عادل تاعربت (النصر)، ووليد أزارو (عجمان)، ودانييل بينما (كلباء)، وعمر خريبين (الوحدة).وشهدت الجولة أيضا 4 لاعبين سجل كل منهما ثنائية، وهم كايو لوكاس (الشارقة)، ومهدي قائدي (اتحاد كلباء)، ووليد أزارو (عجمان)، وهاريس سيفيروفيتش (الوصل).واشتعل سباق الهدافين بين هاريس سيفيروفيتش (الوصل)، ولابا كودجو (العين)، وكايو لوكاس (الشارقة)، ووليد أزارو (عجمان)، برصيد 4 أهداف لكل منهم. وأشهر قضاة الملاعب 34 بطاقة صفراء، و5 بطاقات حمراء في هذه الجولة.

اليوم.. انطلاق النسخة الـ14 لدوري «هوكي الجليد»

•• أبو ظبي -وام:

تنطلق اليوم الاثنين منافسات النسخة 14 من دوري الإمارات لهوكي الجليد، والذي ينظمه نادي أبو ظبي للرياضات الجليدية، تحت مظلة اتحاد الإمارات للرياضات الشتوية. ويشارك في هذه النسخة 6 فرق هي "ستورمز أبو ظبي" و"ذيبز العين" و"شاهين" و"جالاكسي"، و"مايتي كاملز" و"وايت بيرز".وتنطلق المسابقة غداً في صالة أبو ظبي للتزلج في مدينة زايد الرياضية بالمباراة بين فريقي "شاهين" و"مايتي كملز"، وتقام بعد غد الثلاثاء مباراة "ستورمز أبو ظبي" و"جالاكسي" بصالة أبو ظبي للتزلج، وتختتم لقاءات الأسبوع الأول يوم الخميس بلقاء "ذيبز العين" و"وايت بيرز" في صالة "دبي مول". وتقام المسابقة بنظام دوري من دورين بين الفرق الستة، مع فترة توقف خلال الإجازات الشتوية، ويتأهل أصحاب المراكز الأربعة الأولى إلى التصفيات النهائية لخوض الدورين نصف النهائي والنهائي لتحديد البطل في الأسبوع الأخير من مارس 2024.وأكد حمد عبيد الشرياني المدير التنفيذي لنادي أبو ظبي للرياضات الجليدية، استمرار تنظيم البطولة، بدعم القيادة الرشيدة، ومجلس أبو ظبي الرياضي. وأضاف: "نتطلع إلى أن يكون هذا الموسم خطوة جديدة في طريق نشر وتوسيع قاعدة رياضة هوكي الجليد، ودعم مسيرة اللعبة لتحقيق الأهداف والتطلعات، ونجاح الفرق في استقطاب عدد من اللاعبين الجدد بمستويات فنية عالية، بما يصب في مصلحة المنتخب الوطني للمنافسة عالمياً».

دوري أبطال آسيا.. الشارقة يتطلع للفوز الأول والعين إلى فك الشراكة مع أهال

•• أبو ظبي -وام:

يتطلع فريق الشارقة لتحقيق الفوز الأول في دوري أبطال آسيا اليوم الاثنين عندما يستضيف الفيصلي الأردني على استاد الشارقة بالمجموعة الثانية من البطولة.ويتصدر ناساف الأوزبكي المجموعة بـ3 نقاط، ويليه الشارقة (نقطة واحدة) من تعادله السلبي مع السد القطري بالجولة الأولى، ويأتي الفيصلي الأردني رابعا بدون رصيد من النقاط. ويطمح الشارقة لتعويض تعادله بالجولة الأولى، ومصالحة جماهيره أيضا بعد خسارته أمام العين 2-3 في دوري أدنوك للمحترفين.وتشهد المباراة عودة المالي موسى ماريجا إلى قائمة الشارقة بعد غيابه عن لقاء السد، لعدم الجاهزية البدنية.ويسعى فريق العين لدعم انطلاقته المثالية بدوري أبطال آسيا، وفك الشراكة في صدارة المجموعة الأولى للبطولة مع أهال التركماني وكل منهما حصد 3 نقاط، قبل مباراة الفريقين غدا الثلاثاء على استاد هزاع بن زايد بالجولة الثانية من المجموعات للبطولة.وفاز العين على باختاكور الأوزبكي 3-0 في مستهل مشواره بالبطولة، وفاز أهال على الفيحاء السعودي 1-0 أيضا، ويأتي الفيحاء السعودي ثالثا في المجموعة، وباختاكور الأوزبكي رابعا، وكل منهما بدون رصيد من النقاط.ويدخل العين المباراة بمعنويات مرتفعة بعد تحقيق الفوز في 7 مباريات متتالية بجميع البطولات (4 في الدوري الإماراتي)، و(2 في كأس رابطة المحترفين)، و(مباراة واحدة بدوري الأبطال)، كما سجل خلال مبارياته الـ7 الماضية 24 هدفا، وتلقت شباكه 5 أهداف، وحافظ على شباكه نظيفة في 4 مباريات.وأكد الهولندي الفريد شرودر أن الفوز على فريق كبير مثل الشارقة، سيكون دافعا للعين في مباراته المقبلة بدوري أبطال آسيا، ودعا مدرب العين جماهير الفريق للتواجد بقوة في ملعب المباراة دعما له في مباراته أمام أهال.

صافرة فرنسية لإدارة لقاء نابولي وريال مدريد

سيتولى الحكم الفرنسي كليمون توربان إدارة المباراة المقرر أن تجمع غدا الثلاثاء، بين نابولي وريال مدريد على ملعب دييغو أرماندو مارادونا، وذلك في دور المجموعات بدوري أبطال أوروبا.

وسيكمل طاقم التحكيم في المباراة نيكولا دانيس وألكسيس أوجيه، بينما ستتولى ستيفاني فرابارت مهمة الحكم الرابع، علاوة على ذلك، سيكون جيروم بريسارد مسؤولاً عن تقنية التحكيم عبر الفيديو (فار).

وتعود آخر مباراة أدارها توربان للفريق "الملكي" إلى نهائي دوري أبطال أوروبا في موسم 2021-2022، والتي فاز فيها الريال على ليفربول 0-1.

من جانبه، سيتولى البولندي بارتوش فرانكوفسكي التحكيم في زيارة ريال سوسيداد إلى سالزبورغ، المزمع إقامتها أيضاً بعد غد الثلاثاء، في دور المجموعات بالتشامبيونز ليغ.

فيما ستقع على عاتق الإيطالي دانييلي أورساتو مسؤولية التحكيم في المواجهة بين آيندهوفن وإشبيلية، المقررة في اليوم نفسه كذلك بدور المجموعات بالبطولة الأوروبية العريقة.

الدرعي : نرحب بالأشقاء والأصدقاء في إمارات الخير والسلام

هزاع بن زايد يرعي بطولات أبوظبي العالمية للجودو والكاتا والمحاربين القدامى

•• أبوظبي-الفجر

يرعى سمو الشيخ هزاع بن زايد آل نهيان نائب حاكم أبو ظبي بطولات أبو ظبي العالمية الثلاثة التي ينظمها اتحاد الامارات للجودو خلال الفترة من 24 أكتوبر الحالي وحتى الثالث من نوفمبر المقبل بمشاركة حوالي 1500 لاعب ولاعبة من حوالي 70 دولة حتى أمس وذلك في البطولات الثلاثة التي تتمثل في بطولة ابوظبي جراند سلام للجودو التي تقام بصالة مبادلة ارينا بمدينة زايد الرياضية وبطولتي الكاتا والمحاربين القدامى بصالة جامعة السوربون في ابوظبي، وذلك بإشراف الاتحاد الدولي للجودو وبدعم من مجلس ابوظبي الرياضي ومساهمة العديد من الجهات والمتطوعين .

وثمن سعادة محمد بن ثعلوب الدرعي رئيس اتحاد الجودو رئيس اللجنة العليا المنظمة سفير الاتحاد الدولي للجودو للصداقة والسلام والإنسانية رعاية سمو الشيخ هزاع بن زايد آل نهيان نائب حاكم أبو ظبي للبطولة السنوية التي تتجدد استضافتها في عاصمة دولة الامارات ابوظبي التي اصبحت جاهزة لاستضافة اسرة الجودو في العالم وسط مشاركة قياسية في امارات الخير والسلام، حيث يتوقع ان تكون فقرات المهرجان الرياضي المقبل المصاحبة نموذجية التنظيم بما يعكس الوجه المشرق لعاصمة الرياضة العالمية ، نسبه لتراكم خبرات اللجان المنظمة والمتطوعين والجهات المساهمة، وذلك مواصلة للنجاحات الفنية والأمنية والجماهيرية والإعلامية التي تحققت خلال البطولات العالمية الماضية التي استضافها الاتحاد ونالت استحسان وإشادة الاتحاد الدولي للجودو واسرة الجودو في العالم لدولة الإمارات .

وجدد سعادة محمد بن ثعلوب الدرعي رئيس الاتحاد الشكر لمجلس ابوظبي الرياضي على دعمه المستمر ومتابعته لنشاط الاتحاد، وشكر ادارات مبادلة ارينا وجامعة السوربون في ابوظبي على ترحيبهم باستضافة فعاليات البطولات الثلاثة وضيوف البلاد في ظل التعاون المستمر، كذلك الجهات الأمنية ومطارات الدولة والفنادق والخدمات الطبية والمتطوعين ووسائل الإعلام المختلفة.

يشارك في الحدث للمرة الأولى

علي آل علي في مونديال الدراجات المائية بأمريكا

بطلنا يتطلع للعودة بإنجاز إماراتي عالمي جديد من أريزونا

يخوض بطلنا علي عيسى آل علي متسابق فريق (بي أند أو ماريناز) منافسات بطولة العالم للدراجات المائية 2023 التي تقام تحت مظلة الجمعية العالمية للدراجات المائية (آي جي أس بي أيه) في بحيرة هافاسو بولاية اريزونا الامريكية بداية من اليوم الاثنين وحتى يوم الأحد المقبل ويشارك بطلنا الصاعد في منافسات واقف أشبال تحت 12 سنة للمرة الأولى في التجمع الرياضي الكبير والذي يضم نخبة الابطال العالميين في هذه الرياضية من مختلف قارات العالم بدعم كبير من أكاديمية مراسي بي أند ماريناز وبأشراف فني مباشر من والده عيسى آل علي بطل العالم في الزوارق السريعة.

ويتطلع علي لوضع بصمة في المنافسات المرتقبة في أمريكا وذلك بعدما خضع لبرنامج تأهيلي طويل خلال الفترة الماضية شارك في العديد من البطولات محليا وخارجيا حيث يتصدر حاليا منافسات بطولة الشارقة الدولية في منافسات واقف ناشئين جي بي 3.2 فيما كان له حضور متميز في بطولة بولندا الدولية التي احرز فيها المركز الثاني في اول ظهور له خارج الدولة.

وأعرب عيسى آل علي مدرب البطل الصاعد ابنه (علي) عن شكرهم وتقديرهم الى المسئولين في مراسي بي أند أو ماريناز واللذين قدموا كامل الدعم للبطل الصاعد ووفروا له الفرصة لتمثيل دولة الامارات العربية المتحدة والمؤسسة في هذا المحفل الكبير والذي يمثل القمة في عالم رياضة الدراجات المائية.

وأكد آل علي أن الفريق وصل إلى بحيرة هافاسو بعد رحلة طويلة حيث حرص على التوجه مبكرا من أجل التأقلم على الأجواء وإجراء معسكر تدريبي قصير قبل بدء المنافسات وخض مراحل منافسات الاشبال والتي تشمل ثلاث جولات على مدار يومين

نجاح باهر لنادي مليحة الرياضي في بطولة التحضيرية لأندية الشارقة للسباحة بفوز سباحيه بـ 13 ميدالية ملونة

•• الشارقة -الفجر:

تألق نادي مليحة الرياضي في بطولة التحضيرية لأندية الشارقة في مجال السباحة، التي نظمها مجلس الشارقة الرياضي، حيث تمكن عدد من اللاعبين المواطنين الواعدين من النادي من تحقيق إنجازات رائعة وفازوا بعدد كبير من الميداليات.

وقد شهدت البطولة المثيرة تألق العديد من اللاعبين من نادي مليحة الرياضي، حيث نال الفائزون ثلاثة عشرة ميدالية ملونة.

حقق منها السباح حميد سعيد محمد الخصوني ذهبية وبرونزية فيما حقق الخصوني محمد حارب عبدالله الخصوني فضيتين وحقق السباح سالم تميم خصوني فضية و برونزية.

كما وحقق السباح خليفة محمد سالم الخصوني برونزيتين والسباح ذياب عمر سعيد الخصوني برونزية والسباح مايد حارب عبدالله الخصوني برونزية والسباح عبدالله محمد فضيتين وبرونزية.

تأتي هذه الإنجازات المذهلة في إطار البطولة التحضيرية لأندية الشارقة في مجال السباحة، والتي نظمها مجلس الشارقة الرياضي بنجاح كبير.

وتعتبر هذه الإنجازات إضافة قيمة لرياضة السباحة في إمارة الشارقة، حيث يظهر نادي مليحة الرياضي بقوة كإحدى القوى البارزة في هذا المجال.

وعبّر حمد تميم الكتبي، عضو مجلس الإدارة في نادي مليحة ورئيس لجنة الألعاب الفردية، عن سعادته بهذا الإنجاز مؤكدا أن هذه النتائج الرائعة تعكس التفوق والتميز الذي يحققه نادي مليحة في مجال السباحة، بتأهيل سباحين مواطنين مشيرا إلى أن النادي فخور بأدائهم وإصرارهم على تحقيق النجاحات. ولفت إلى النادي سيتواصل دعمهم وتشجيعهم لتحقيق المزيد من الإنجازات في المستقبل.

كريسبو: كوتينيو إضافة كبيرة للدحيل

أكد مدرب نادي الدحيل القطري، الأرجنتيني هيرنان كريسبو، صعوبة المواجهة أمام فريق بيرسبوليس الإيراني في الجولة الثانية من منافسات المجموعة الخامسة لدوري أبطال آسيا لمنطقة الغرب.

وقال كريسبو في المؤتمر الصحافي الخاص بالمواجهة والذي عقد بقاعة المؤتمرات الصحفية في إستاد عبد الله بن خليفة بالدحيل أن فريقه جاهز لخوض المواجهة وسيحاول إستغلال عنصري الأرض والجمهور لتقديم أفضل مالديه والظهور بمستوى جيد.وأضاف: "نحن ندخل كل مباراة بقوة وبجدية من أجل تحقيق الفوز، وسنواجه فريقاً شرساً هو بيرسبوليس الإيراني لكننا سنلعب من أجل الانتصار فقط خلال هذه اللقاء رغم صعوبة وقوة الخصم» .

وعن جاهزية محترف الفريق الجديد البرازيلي كوتينيو للمشاركة مع الفريق في البطولة الآسيوية لأول مرة قال: "نحن سعداء للغاية بوجود لاعب مميز بهذه الجودة فهو لاعب كبير وشاهده الجميع في مباراة المرخية الأخيرة ببطولة الدوري حيث شارك لأكثر من ساعة كاملة ونجح في الحصول على ركلة جزاء وسجل هدف الفوز، وهو إضافة كبيرة بالنسبة لنا وقادر على صناعة الفارق بلا شك» .

وأضاف: "عانينا طوال الفترة الماضية من غيابات كثيرة ومؤثرة بداية من أدميلسون ثم كريم بوضياف وديالو وهم لاعبين مهمين بالنسبة لنا، لكن ثقتنا كبيرة في كافة اللاعبين الموجودين حالياً لتقديم الإضافة للفريق ومساعدته على تحقيق أهدافه».

وقال كريسبو: "في العام الماضي وصلنا لنصف نهائي البطولة لأول مرة في تاريخ النادي، لكن هذا لا يكفي فنحن نريد ما هو أبعد ذلك بالوصول إلى النهائي والفوز باللقب، ويجب علينا أولاً التأهل من مرحلة المجموعات عبر هذه المجموعة الصعبة التي ربما لا نحقق فيها المركز الأول والثاني نظراً لقوة المنافسين لكننا سنعمل جاهدين للتأهل وتحقيق أفضل النتائج».

فينيسيوس يدلي بشهادته في «قضية الميستايا»

سيدلي مهاجم ريال مدريد، البرازيلي فينيسيوس جونيور، بشهادته الخميس المقبل، عبر تقنية "فيديوكونفرانس" من إحدى محاكم مدريد، بصفته ضحية على خلفية تعرضه لإهانات عنصرية في ميستايا، ملعب نادي فالنسيا، في 21 من مايو (أيار) الماضي.

وقد تأجل الإدلاء بهذه الشهادة مرتين، بعدما حدد لها في البداية يوم 28 سبتمبر (أيلول)، بينما كان اللاعب البرازيلي (23 عاماً) يقضي وقتها عطلة بالخارج، وثم أرجئ لاحقاً حتى 5 أكتوبر (تشرين الأول).

وأوضحت مصادر في القضية أن سبب هذا التأجيل يرجع فقط إلى الأسباب التنظيمية للمحاكم ولم يتم طلبه من قبل اللاعب أو أي من الأطراف.

ومن المنتظر أن يمثل لاعب كرة القدم عبر تقنية "الفيديوكونفرانس" من إحدى محاكم مدريد للرد على الأسئلة التي تطرحها قاضية محكمة التحقيق رقم 10 في فالنسيا، والتي تباشر التحقيق في هذه القضية، وكذلك أسئلة بقية الأطراف المعنية، بما في ذلك رابطة الدوري الإسباني (لا ليغا) والاتحاد الملكي الإسباني لكرة القدم ونادي ريال مدريد، وهم المدعوون، وكذلك الموكلين للدفاع عن الشباب الثلاثة المتهمين.

وخلال مباراة بالدوري بين فالنسيا وريال مدريد في ميستايا يوم 21 مايو (أيار)، ندد فينيسيوس بتعرضه لإهانات عنصرية من بعض المشجعين الذين كانوا خلف المرمى، السبب الذي أدى إلى توقف المباراة لعدة دقائق.

وأبلغت رابطة الدوري الإسباني (لا ليغا) عن الواقعة، كما فعلت في مناسبات أخرى في مواجهة مواقف مماثلة تعرض لها فينيسيوس ولاعبون آخرون.

وبالإضافة إلى المتابع الذي أشار إليه لاعب كرة القدم البرازيلي، حددت الشرطة اثنين آخرين من خلال تسجيلات الكاميرات التي أتاحها لهم نادي فالنسيا، وقد أعلن الأخير أنه سيمنع هؤلاء الثلاثة من دخول ميستايا مدى الحياة.

وقد أدلى هؤلاء المشجعون الثلاثة – الذين تتراوح أعمارهم بين 18 و23 عاماً – بشهادتهم أمام القاضية ويجري التحقيق معهم في قضية مفتوحة بتهمة ارتكاب جريمة كراهية.

وقدمت رابطة الدوري الإسباني، بصفتها مدعياً خاصاً في هذه القضية، إلى المحكمة تقريراً فنياً عبر قراءة شفاه المشجعين المتهمين بقصد مخالفة ما صرحوا به، والذين اعترفوا بالإيماءات لكنهم أنكروا أي دوافع عنصرية في سلوكهم.

آسياد هانغجو

جينات وراثية للشقيقين الخالدي.. وهاجر «فخورة بسعيد»

ملتفةً بعلم البحرين وابتسامة الثقة تعلو محياها، رافقت هاجر الخالدي، صاحبة برونزية سباق 100 م، شقيقها الأصغر سعيد أثناء خروجه من استاد هانغجو الأولمبي بعد حلوله خامسًا في نهائي نفس السباق عند الرجال ضمن دورة الألعاب الآسيوية السبت.

كانت هاجر (28 عامًا) تمني النفس أن تكون الفرحة فرحتين في عائلتها بوقوف سعيد (25 عامًا) أيضًا على منصة التتويج في الآسياد، كما فعل قبل أشهر عندما توج بذهبية دورة الألعاب العربية في الجزائر، " أنا وايد (جداً) فخورة فيه، وفخورة بإنجازه. سعيد حقق رقمين شخصيين في غضون ساعة واحدة. أتمنى له التوفيق وإن شاء الله يحظى بالدعم والمساندة في الاستحقاقات المقبلة».

وكان سعيد قد حطّم السبت رقمه الشخصي أولاً في تصفيات نصف النهائي بزمن 10.19 ثوان، ثم في النهائي بزمن 10.15 ث.

اقتربت هاجر من الذهب مسجّلة 11.35 ثانية وراء الصينية مانتشي جي (11.23)، وحال بينها وبينه شد بسيط في الأمتار الأخيرة، "قد يكون ناتجاً عن التوتر، بعدما خسرت المسار الخاص بي في البداية، كنت في تركيز شديد لكيّ انطلق بسرعة، أو ربما بسبب الشد العصبي الذي يسبق السباقات عادة» . وبدت هاجر، حاملة ذهبية 200 م في الألعاب العربية، متأثرة بعد التتويج بالبرونزية وقالت لوكالة فرانس برس "هي أولى ميدالياتي في الدورة الآسيوية. تجاوزت إصابتي، وانخرطت في معسكر طويل لمدة أربعة اشهر في بلغاريا وتايلاند قبل المجيء إلى الصين».

قالت هاجر، ودموع الفرح انحبست في عينيها "لست قادرة على وصف الفرحة، أهدي البرونزية إلى أهل ديرتي في البحرين، وإلى أمي وأبي، وأقول رفعت راسكم».

تشدّد هاجر، المتزوجة منذ عامين، على أهمية التفاهم الكبير مع زوجها في نجاح مسيرتها الرياضية، كما تؤكد على دور ذويها الإيجابي في انخراطها مع شقيقها في ألعاب القوى، "اتصالات الأهل دائمًا ما تشكّل عاملا تحفيزيا، دائمًا أسمع عبارة لا تحاتين (لا تقلقي) قبل السباقات، فأدخل بمعنويات عالية».

عن ارتباطهما بـ"أم الألعاب"، تقول الشقيقة الأكبر مبتسمة، "بالتأكيد هي جينات وراثية. نحن مرتبطون جدًا بألعاب القوى أنا وأخي وقبلنا إبن عمتي محمد فرحان البطل السابق في الـ 100 و200 متر».

يتفق سعيد "بالفعل هي قصّة عائلية، بدأت مع محمد فرحان، ونحن نكملها. في بيتنا، هاجر بدأت المسيرة وشجعتني أن أدخل المجال، وقد كان».

وفيما وجه سعيد رسالة إلى الشباب العربي عمومًا بأن "الرياضة هي المكان الذي يُخرج فيه الشخص طاقته بشكل صحيّ، وبضرورة أن يُنَمي أي هواية يرى نفسه بارعًا فيها"، دعت هاجر كل شخص لديه موهبة ويرى نفسه موهوبًا في رياضة معينة بأن ينميها، "اذا انت تؤمن أنك تحب هذا الشيء، واظب عليه، هذا ما حصل معي لأنني أحببت ألعاب القوى».

وبرغم صعوبة المهمة في أبرز سباقات ألعاب القوى في باريس الصيف المقبل، يشكّل الوقوف على منصة الأولمبيا حلمًا مشتركًا للشقيقين الخالدي، إذ "تقول هاجر إن "ميدالية الآسياد فتحت الباب لباريس 2024"، بينما يعد سعيد (أسرع رجل عربي) بأن يكون بـ"مستوى آخر في الأولمبياد».

آسياد هانغجو.. الأردني المصاطفة لمعانقة معدن الكاراتيه

موازيًا بين الرغبة في التفوّق الدراسي وبين تحقيق حلمه بأن يُصبح بطلاً أولمبيًا في الكاراتيه، حمل الأردني عبد الرحمن المصاطفة مبضع الجراح بيد وترك اليد الأخرى فارغةً للدفاع عن النفس، ملتزمًا بما تعنيه عبارة "كاراتيدو" باللغة اليابانية.

لا يرى المصاطفة أي تعارض بين ممارسته للرياضة القتالية الشهيرة وبين دراسته للطب، على اعتبار أن الكاراتيه رياضة دفاعية تتميز بالأخلاق العالية والانضباط، وهو ما احتاجه بالفعل في امتهانه للمهنة الانسانية.

على مسافة أيام من انطلاق منافسات الكاراتيه في دورة الألعاب الآسيوية في هانغجو الصينية، يبدو حامل برونزية أولمبياد طوكيو متأهبًا للمنافسة بقوة، "أنا ذاهبٌ لحصد الذهب».

يقول المصاطفة "تدرّبت جيدًا الفترة الماضية وانخرطت أيضًا بمعسكرات، وأرى نفسي منافسًا رئيسيًا وأساسيًا في الألعاب الآسيوية».

يبدأ المصاطفة الذي حاز سابقًا على فضية وبرونزية في دورتي إنتشيون 2014 وجاكرتا 2018 تواليًا، منافسات الكاراتيه وزن تحت 67 كلغ في 7 تشرين الأول/أكتوبر. يروي البطل الأردني لوكالة فرانس برس حكايته مع اللعبة القتالية، التي بدأت عام 2002 بعمر الست سنوات، عندما كان يشاهد أفلام الحركة (أكشن) مع والده، "كنت أذهب خلسة إلى الغرفة الثانية وأحاول تطبيق نفس حركات الكاراتيه التي أشاهدها في الفيلم. ذات مرة، رآني والدي وأنا اطبق الحركات، فاصطحبني في اليوم التالي إلى مركز كاراتيه قريب من المنزل».

يضيف "شجعني والدي كثيرًا، فهو كان لاعب كاراتيه عام 1986».

يتوقف المصاطفة كثيرًا عن دور والده في مسيرته " كان لديّ رغبة ملحة بأن أكون طالبًا متميزًا في المدرسة، وأن أكون طبيبًا، كما كان حلمي أن أكون بطلاً للعالم والاولمبياد».

يضيف عبد الرحمن، وهو الابن الأكبر لعائلة مكوّنة من ثلاثة ذكور وثلاث فتيات "والدي كان داعمًا أساسًا لهذه الفكرة. كان يساعدني في تنظيم وقتي ويدعمني ماديًا، والفضل يعود، بعد الله، إلى والدي وأسرتي».

وعن سرّ نجاحه في التوفيق بين دراسته الطب والكاراتيه، قال المصطافة (27 عامًا) إن "الرغبة الحقيقية النابعة من القلب، وتنظيم الوقت، هما عاملان رئيسيان في تحقيق النجاح المزدوج».

قال "مثال على ذلك، عندما يكون لديّ بطولة قريبة وامتحان بعد فترة طويلة، أركز أكثر على التدريبات لأن الأولوية تكون للبطولة، على أن أدرس محاضراتي لاحقًا، والعكس صحيح، عندما تقترب الامتحانات تكون الأولوية للدراسة». بعد إحرازه برونزية أولمبياد طوكيو، قاربت والدة عبد الرحمن طموح ابنها المشترك، وقالت لفرانس برس وقتذاك "أشعر اليوم بالفخر لهذا الإنجاز والتفوّق الذي حققه ابني على الصعيد الرياضي في الألعاب الأولمبية والأكاديمي بحصوله على شهادة الدكتوراه».

وعما إذا ما استفاد من الكاراتيه أثناء دراسته للطب، قال المصاطفة "تعلمت في الكاراتيه الانضباط بشكل عام، وخصوصًا ضبط النفس، فالكاراتيه باليابانية هي الكاراتيدو وتعني اليد الفارغة، وتعطي دلالة أنك لن تهاجم أحد. من لا يحمل العصا او السلاح لن يهجم على الناس، فهو انسان يريد أن يدافع عن نفسه فقط اذا ما تعرض للهجوم».

ويتابع "الكاراتيه من رياضات الدفاع عن النفس، وتعلمت منها ضبط النفس واحترام الآخر. هما عاملان أساسيان استفدت منهما كثيرًا في الطب وساهما في تكوين شخصيتي». وكما تداخلت اهتماماته بين "نقيضين مفترضين" هما الكاراتيه والطب، يتخذ المصاطفة أيضًا من بطل الملاكمة العالمي محمد علي كلاي، وشاعر الجاهلية عنترة بن شداد قدوتين في الحياة.

لكن البطل الاردني، الذي أنهى دراسة الطب في الأردن، أوجد قاسمًا مشتركًا آخر بين الكاراتيه ومهنته، إذ يسعى إلى "التخصص في إحدى الجامعات في الخارج لدراسة جراحة إصابات الرياضيين».

رونالدو يعزف لحن التألق ونيمار يتصدر

موقّعًا على هدفه الـ23 منذ انضمامه إلى النصر مطلع العام، عزف النجم البرتغالي كريستيانو رونالدو مجددًا لحن التألق، مرتديًا ثوب الإجادة ومُقرّبًا "العالمي" أكثر من القمة، بعدما قاده إلى فوز سادس تواليًا، فيما استمرت لعبة الكراسي الموسيقية بين الاتحاد والهلال على صدارة الدوري السعودي لكرة القدم التي استعادها "الزعيم" بقيادة ساحره البرازيلي نيمار.

وارتبطت انتصارات النصر الستة الأخيرة بـ"الدون"، بعدما دكّ أفضل لاعب في العالم خمس مرات شباك خصومه، آخرهم الطائي، بأهدافه العشرة التي نصبته متصدرًا مطلقًا لترتيب الهدافين، وصانعًا نادرًا لخمسة أهداف أخرى.

لم تكن زيارة النادي العاصمي الذي واصل تعويض نكستي البداية، إلى حائل بمثابة نزهة، بعدما "عذّب" المضيف منافسه حتى الدقيقة 87، قبل أن يتدخّل رونالدو من علامة الجزاء، "في ليلة أثبت خلالها أن نجمه لن ينطفئ أبدًا"، على حد وصف صحيفة ماركا الإسبانية.

على مسافة يومين فقط من استقباله الاستقلال الطاجيكستاني في دوري أبطال آسيا، اقرّ مدرب النصر البرتغالي لويس كاسترو بصعوبة المواجهة أمام الطائي (2-1)، معتبرًا أن "كمية المباريات تُتعب الفريق، وقد ظهر ذلك في الشوط الثاني على اللاعبين».

أضاف: "لحسن الحظ وصلنا للهدف الأساسي، وهو العودة بالنقاط الثلاث».

مستفيدًا من وقوع الاتحاد في فخ التعادل السلبي مع الفيحاء، ومتجاوزًا خيبة التعادلات التي رافقته أمام نافباخور الأوزبكي في دوري الأبطال وضمك في الجولة الماضية، وأمام جمهور فاق الأربعة عشر ألف متفرج، أوقف الهلال انطلاقة الشباب (2-0)، الذي حقق انتصارين متتاليين منذ تسلّم مدرّبه الارجنتيني خوان براون زمام الأمور الفنية.

على وقع تخصيص ملعب "بوليفارد هول" للهلال مطلع العام المقبل، وتسميته بـ"كينغدوم أرينا» (Kingdom Arena)، بسعة تصل إلى 26 ألف متفرج، انتظر نيمار حتى الشوط الثاني حتى "يدوزن" الأمواج الزرقاء بتمريرات ساحرة أنتجت هدفين حملا توقيع السنغالي خاليدو كوليبالي والصربي ألكسندر ميتروفيتش، مصالحًا الجماهير التي خرجت مستاءة في الشوط الأول إثر إضاعته ركلة جزاء تصدى لها الحارس الكوري كيم سيونغ جيو.

أشاد المدافع السنغالي العملاق بصانع هدفه، "نيمار وصل متأخرًا، وهو بدأ ينسجم شيئا فشيئًا، وكما رأيتم اليوم قدّم أداءً رائعاً».

أضاف صاحب الهدف الأول للزعيم من ركنية "الليلة بإمكاننا أن نفرح، وأن نواصل الحلم».

على منوال مواطنه كاسترو، أسقط مدرب الهلال البرتغالي جورجي جيزوس الحالة البدنية للاعبيه في تقييمه لانتصار فريقه على الشباب "قبل هذه المباراة كان هناك يوم إضافي بينها وبين آخر مباراة، لذلك ساعدنا ذلك على الظهور بشكل مقنع».

وفيما سأل مدرب فلامنغو البرازيلي سابقًا جماهير الهلال عن أسباب عدم ترداد اسمه في المدرجات، كما كانوا يرددونه خلال الفترة الأولى له، أكد المدير التنفيذي للنادي فهد المفرج أن الإدارة "أكيد" في حالة نقاش مع المدرب جيزوس على خلفية النتائج المخيبة مؤخرًا، "نحن إدارة مسؤولة، نحن صوت الجماهير، لكن هذه الأمور لا نتحدث فيها في الإعلام».

أضاف "جميع الفرق خسرت ونحن لا. ولا زال لدينا الكثير لنقدمه».

وكانت تقارير عالمية عدة تحدثت عن إمكانية إقالة جيزوس بسبب النتائج.

من الرياض، عادت جماهير الاتحاد إلى جدة خائبة، بعد تخلي فريقها عن الصدارة اثر أخفاقه في تجاوز محطة الفيحاء في استاد الملك فهد الدولي، أمام 10 آلاف متفرج جلهم من مؤازري العميد.

بحسب مدربه البرتغالي نونو إشبيريتو سانتو، لم يقدم الاتحاد، الذي عيّن البرتغالي دومينغوس سواريش دي أوليفيرا رئيساً تنفيذياً لشركة النادي، أداءً كافياً لتحقيق الفوز، "كنا جيدين في الجانب الدفاعي، عكس الهجومي».

بالمقابل، اعتبر لاعب ارتكازه البرازيلي فابينيو أن "إيقاع المباراة كان بطيئًا، وهو ما ساعد الفيحاء على جرّ المباراة إلى التعادل».

رأى نجم ليفربول الانكليزي السابق أن حارس المضيف الصربي فلاديمير ستويكوفيتش كان يتباطأ في متابعة اللعب عند التقاط الكرة، لكنه أقرّ أن على فريقه ايجاد الحلول في مثل تلك الظروف.

ذاد حارس "البرتقالي" عن مرماه، معطلاً تسديدات البرازيلي رومارينيو ورفاقه في ظل غياب الفرنسي كريم بنزيمة المصاب، فأخفق النمور في تكرار ما نجحوا في تحقيقه في أربع جولات سابقة عندما حسموا المباريات التي انتهى شوطها الأول سلبيًا.

وعلى ملعبه في الرس، نجح الحزم في تسجيل هدفه الـ100 على أرضه في الدوري، لكنه لم يتجنب الخسارة بالثلاثة أمام التعاون ثالث الترتيب الذي واظب اجتهاده، بقيادة مدربه البرازيلي بيريكليس شاموسكا، محققاً انتصاره السادس في الدوري، والثالث تواليًا.

بخلاف النمور، حسم "سكري القصيم"، المباراة في شوطها الثاني، الأمر الذي برره شاموسكا بقوله "لم نلعب في الشوط الأول بالنمط نفسه الذي نتدرب عليه. خلقنا فرصًا، من دون أن نوفق في ترجمتها».

على خطى غريمه الاتحاد، جاء سقوط أهلي جدة في فخ التعادل السلبي أمام الاتفاق، ليحبط آمال محبيه، قبل أسبوع فقط من قمة "عروس البحر الأحمر" التي تجمع قطبي جدة في الجولة التاسعة.

على وقع غضب جماهير "الراقي" التي فاقت الـ14 ألف متفرج في استاد عبد الله الفيصل، من المدرب ماتياس يايسله، برر الألماني إبن الـ 35 عامًا الخسارة بالقول "في الموسم الماضي لم نكن نلعب في دوري المحترفين كما يعلم الجميع، الآن نعمل للتطور على جميع النواحي في البنية التحتية وحتى على مستوى الأداء وخطوط الفريق».

وفيما وصف لاعب الاتفاق محمد محرزي المباراة بـ"الممتعة للجماهير، بسبب الفرص العديدة التي لاحت للطرفين"، اعتبر مدرب الاتفاق الانكليزي ستيفن جيرارد أن المواجهة كانت صعبة أمام منافس قويّ ويتمتع بجودة عالية، "سيطرنا على الكثير من الدقائق، وكنا نستحق الفوز».

القرية العالمية تعلن نفاد باقات كبار الشخصيات لموسمها الـ 28 خلال وقتٍ قياسي

أعلنت القرية العالمية، أحد أهم المتنزهات الثقافية في العالم والوجهة العائلية الأولى للثقافة والترفيه والتسوق في المنطقة، عن نفاد كمية قياسية من باقات كبار الشخصيات لموسمها الـ 28 المرتقب خلال وقت قياسي من طرحها للبيع في يوم السبت الموافق 30 سبتمبر. وسيحصل ضيوف القرية العالمية على باقاتهم في غضون الأيام العشرة المقبلة قُبيل افتتاح فعاليات موسم القرية العالمية الـ28 في الثامن عشر من شهر أكتوبر الجاري، مع ازدياد مستوى الترقب والتشويق لمعرفة هوية الضيف المحظوظ الذي سيعثر على الشيك الذهبي المُخبّئ في إحدى الباقات، حيث تدعو القرية العالمية ضيوفها لتوثيق لحظة استلامهم للباقة للتعرّف إلى الضيف حامل باقة كبار الشخصيات الفائز بمبلغ 28،000 درهم.

محظوظ سبت الملايين يتوج المليونير رقم 63

توج محظوظ سبت الملايين، السحب الأسبوعي الرائد في دولة الإمارات، والذي قدم منذ إطلاق عملياته الجوائز النقدية الأكبر والأكثر انتظاماً، في نسخته التي تحمل الرقم 147، عمر، الذي يحمل هوية السحب رقم 38473748، ليصبح بذلك المليونير الـ63، وآخر مليونير يتم تتويجه بجائزة سحب القرعة الأسبوعي المضمون بقيمتها الحالية التي تبلغ 1 مليون درهم. كان محظوظ سبت الملايين قد أعلن مؤخراً عن هيكلة جوائز جديدة، الأمر الذي من شأنه أن يضمن فوز الآلاف من المشاركين أسبوعياً. وضمن إطار هذا التجديد، سيتقاسم ثلاثة فائزين مضمونين جائزة سحب القرعة الجديدة بقيمة 300 ألف درهم، حيث سيحصل كل منهم على 100،000درهم.

يضم طهاة مشهورين وأطباقاً عالمية وعروضاً ترويجية ومسابقات

مهرجان لولو عالم المأكولات ينطلق في موسمه الثاني

يعود مهرجان لولو عالم المأكولات بحلته الجديدة في جميع متاجر لولو هايبرماركت في دولة الإمارات، ليقدم تجربة لذيذة لعشاق الطعام وطهاة المنازل.

وينطلق الموسم الثاني من المهرجان الذي يمزج بين الذوق الاستثنائي والمأكولات الصحية وشهد افتتاح المهرجان ثلاثة طهاة مشهورين ومحبوبين في متاجر لولو هايبر ماركت في دولة الإمارات العربية المتحدة، وهم الشيف ميرا في أبوظبي، والشيف مصبح الكعبي في دبي، والشيف نيكيتا غاندي باتني في الشارقة، حيث يتم إتاحة الفرصة للطهاة الطموحين لتعلم نصائح الطهي خلال مشاهدة كبار الطهاة في عروض طبخ مباشرة. ويقدم المهرجان بعض من مفاهيم الطهي الأكثر تفضيلاً للمتسوقين وبأسعار رائعة، بدءًا من منتجات الألبان الكريمية المنتجة محلياً إلى الحلويات والبسكويت المشهورة عالمياً، فضلاً عن أرقى العلامات التجارية للقهوة والشاي إلى قطع اللحوم المختارة ومجموعة متنوعة رائعة من المأكولات البحرية. وقال أشرف علي موسليام، المدير التنفيذي لمجموعة اللولو:

يعد الطعام لغة عالمية لها القدرة على التقريب بين الثقافات فهي سيلة قوية للتبادل يمكنها أن توحد الناس في جميع أنحاء العالم. ومن خلال شبكة مجموعة اللولو العالمية من مكاتب التوريد ومرافق تجهيز الأغذية والمستودعات، فإن مجموعة اللولو تحتل الريادة في تزويد المتسوقين بأكبر مجموعة من اللمأكولات والمكونات عالية الجودة. ونحن في اللولو، نلتزم بتقديم أفضل المأكولات والأطباق لعملائنا من جميع أنحاء العالم.

إنقاذ حياة مريضة بدبي أصيبت بـ 3 جلطات في وقت واحد

نجح فريق طبي بدبي، في إنقاذ حياة مريضة تبلغ 47 عاماً، وصلت مستشفى التداوي في حالة حرجة نتيجة إصابتها بـ3 جلطات في وقت واحد، كادت أن تودي بحياتها.

وقال الدكتور ساهر عرعور استشاري جراحة الأوعية الدموية في مستشفى التداوي إن قسم الطوارئ بالمستشفى استقبل، مريضة، تعاني آلاما شديدة في الصدر، وارتفاعا في درجة الحرارة، ونقص في مستوى الأكسجين بالدم، فتم إخضاعها على الفور للفحوصات الطبية اللازمة باستخدام تقنيات متطورة، ليتبين إصابتها بجلطات دموية موزعة على جسدها، تهدد حياتها، وتحتاج إلى قسطرة عاجلة.

وأضاف أظهرت الفحوصات الطبية إصابة المريضة بتجلط في الأوردة العميقة في الطرف السفلي والبطن، إضافة إلى تجلط في الشرايين الرئوية، وعلى الفور تم تحويلها إلى وحدة العناية المركزة، وتحضيرها لإجراء قسطرة تحت الأشعة لاستخراج الجلطات، وإنقاذ حياتها في أسرع وقت.

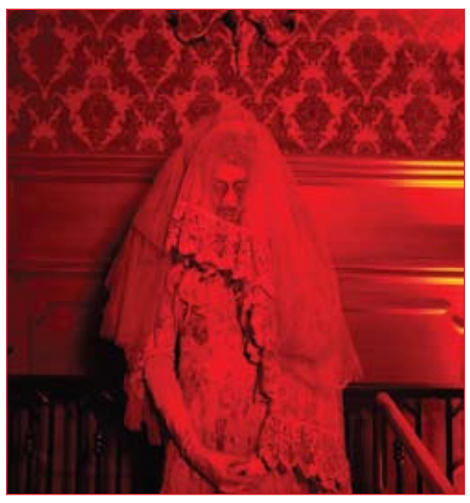

موشنجيت دبي يستعد لإبهار ضيوفه بأنشطة وفعاليات ترفيهية حافلة بأجواء الرعب والخوف في موسم الهالووين

دعت موشنجيت دبي، أكبر متنزه ترفيهي مستوحى من هوليوود في الشرق الأوسط، ضيوفها للمشاركة في احتفالات موسم الهالووين الذي سيشهد عودة موسم ليالي الرعب في نسخته السادسة الأكبر من نوعها، والتي ستتميز بالعديد من المفاجآت والتجارب المخيفة التي تقدم طابع ترفيهي فريد أيام الأربعاء حتى الأحد من كل أسبوع، بداية من الساعة 4 عصراً خلال الفترة من 30 سبتمبر وحتى 31 أكتوبر 2023. وسيكون زوّار موشنجيت دبي على موعد هذا الموسم مع العديد من الأنشطة والتجارب الترفيهية المتنوعة التي تقام تحت عنوان لعنة الحكواتي والتي ستزخر بالعديد من القصص الشائقة مثل دراكولا وذا بوغي مان، وميداس وغيرها، والتي ستتحول خلالها موشنجيت دبي إلى أرض ساحرة تسودها أجواء الخيال والرعب التي تبقى في الذاكرة. وسيتيح موشنجيت دبي لزواره فرصة الاستمتاع بمجموعة من الأنشطة المرحة ذات الطابع المخيف، والتي تشمل 13 من التجارب الحماسية المخيفة ومناطق الرعب التي تثير الخوف والذهول.

وستنتظر ضيوف الوجهة 5 تجارب مرحة بطابع مرعب خلال موسم الهالووين، والتي ستبرز من بينها شخصية الحكواتي الذي ستثير قصصه المستوحاة من الأساطير القديمة، الرهبة والخوف في النفوس، لتمكن الزوار من الاستمتاع بتجارب استثنائية من الرهبة والمرح.

وستتاح لضيوف المتنزه وروّاده مجموعة من الأنشطة والفعاليات والمتاهات المثيرة بمنطقة استوديو سنترال، والتي تشمل متاهة اللعنة الذهبية، إلى جانب التجربة المثيرة التي ستأخذ الزوار في رحلة لاستكشاف غرف قصر الملك أوريليوس، والذي عُرف عنه تحويل أي شيء يلمسه إلى ذهبٍ، وعبر ممرات القصر الذهبية التي يقف في زوايا أروقتها جنود ذهبيون في متاهة الملك أوريليوس.

«دو» تعيّن فاطمة العفيفي مدير إدارة تنفيذي لقسم تجارب الموظفين والتحول الرقمي

أعلنت دو، التابعة لشركة الإمارات للاتصالات المتكاملة، عن تعيين فاطمة العفيفي في منصب مدير إدارة تنفيذي لقسم تجارب الموظفين والتحول الرقمي للموارد البشرية في الشركة. وستشرف العفيفي في منصبها الجديد على قيادة المبادرات الاستراتيجية التي تهدف إلى خلق تجارب إيجابية للموظفين ودفع عجلة التحول الرقمي في قسم الموارد البشرية في الشركة. وتتمتع العفيفي بخبرات قيادية في مجال الموارد البشرية من خلال توليها مناصب قيادية في عدد من الشركات المرموقة مثل بنك HSBC والاتحاد للطيران وطيران الإمارات، حيث نجحت في تطوير وتنفيذ استراتيجيات ساهمت في تعزيز مشاركة الموظفين وخلق ثقافة عمل مدفوعة بالابتكار.

النحّات العالمي لورينزو كوين يساند حملة مجتمع آرت بي إيه بارت لجمع التبرعات في دبي

قدم الفنان الإيطالي المعاصر ذو الشهرة العالمية لورينزو كوين، نجل أسطورة هوليوود أنتوني كوين، دعماً كبيراً لحملة مجتمع آرت بي إيه بارت Art be a Part لجمع التبرعات هذا الأسبوع في دبي.

وفي هذا الاطار، تبرع النحات التصويري الرائد بمنحوتة فنية مدهشة لمزاد مجتمع آرت بي إيه بارت، والذي سيجمع الأموال لدبي العطاء، وهي جزء من مبادرات محمد بن راشد آل مكتوم العالمية، ومنظمة الأمم المتحدة للطفولة اليونيسف في الهند.

وتصور المنحوتة، التي تحمل اسم أعط، يد رجل تنضم إلى يد امرأة، مما يرمز إلى جوهر العطاء، وينقل رسالة عميقة للسلام والأمل والثقة في عالم اليوم.

وقالت الناشطة الخيرية والفنانة مدها ناندا، مؤسسة مجتمع آرت بي إيه بارت: يسعدنا انضمام لورنزو إلى مجتمعنا الدوليَ من الفنانين، ونشعر بالامتنان الشديد لأنه اختار تقديم مثل هذه المساهمة السخية والملهمة لجهودنا في جمع التبرعات لدبي العطاء واليونيسف.

من جانبه قال لورينزو كوين، الذي لعب والده الحائز على جائزة الأوسكار دور البطولة في أفلام هوليوود الكلاسيكية مثل لورنس العرب: أنا سعيد جداً بالانضمام للمجتمع الذي أنشأته مدها ناندا، مما يمنح الفنانين فرصة لتلقي التقدير من بعضهم البعض، وخلقَ تأثير إيجابي في التعاون معاً.

وأضاف: إنني أتطلع إلى حضور هذا الحدث في دبي، التي أعرف أنها تتمتع بمشهد فني مزدهر. لقد شعرت أن منحوتتي أعط كانت اختياراً مناسباً، لأنها تهدف إلى تعزيز السلام على كوكبنا الذي تأثر بشدة بالوباء، ويواجه تهديد التوترات الاجتماعية والحروب والمجاعة. ويشتهر الفنان بأسلوبه الترفيهي التعبيري للأيدي البشرية. حيث قام بإبداع منحوتته الأخيرة باستخدام مواد مبتكرة، بما في ذلك الراتنج والمكونات المعاد تدويرها، مما يعكس التزام كوين باستكشاف طرق جديدة وتجريبية في الفن، مع تعزيز الوعي البيئي.

الجدير بالذكر أن أعمال لورينزو الفنية مستوحاة من أساتذة كبار مثل مايكل أنجلو وبيرنيني وروديـن. كما كان لوالده أيضاً تأثير عميق عليه سواء كممثل أو من خلال أعماله المبكرة في الرسم والنحت المعماري. وقد فاز أنتوني كوين مرتين بجائزة الأوسكار لأفضل ممثل مساعد، بالإضافة إلى جائزة جولدن جلوب سيسيل بي ديميل لايف تايم أشيفمنت أوارد.

جمعية كلنا الإمارات تنظم ورش عمل عن جودة الحياة الأسرية

نظَمت جمعية كلنا الإمارات بالتعاون مع مركز الدائرة الإيجابية، وعلى مدار يومين متتالين ورش عمل اجتماعية بعنوان جودة الحياة الأسرية، حضرها عدد كبير من الآباء والأمهات والأبناء.

وأكد السيد عبدالله أحمد العلي المدير التنفيذي لجمعية كلنا الإمارات، أن تنظيم هذه الفعالية يأتي ضمن أنشطة الجمعية الاجتماعية الهادفة إلى تعزيز الاستقرار الأسري وتماسك المجتمع، وترسيخ مفهوم الوطنية، ونشر أواصر الألفة والتلاحم بين أفراد المجتمع، والمساهمة في تنشئة أجيال فاعلة وواعية على المستوى الشخصي والوطني.

وأشاد العلي بمستوى الحضور والوعي المجتمعي لدى الآباء والأمهات والأبناء وحرصهم على ممارسة أفضل الأساليب التي تساهم في استقرار الأسرة وتماسكها واستقرار المجتمع وأمنه.

نادي دبا الحصن يكرم رؤساءه السابقين بحضور عيسى هلال الحزامي

شهد سعادة عيسى هلال الحزامي رئيس مجلس الشارقة الرياضي حفل تكريم رؤساء نادي دبا الحصن الرياضي الثقافي السابقين ورئيس وأعضاء مجلس الإدارة السابق والإداريين ، وذلك في مسرح نادي دبا الحصن.

حضر الحفل إلى جانب عيسى هلال الحزامي رئيس مجلس الشارقة الرياضي، بجانب حضور سعادة أحمد عبدالله بن يعروف النقبي رئيس المجلس البلدي لمدينة دبا الحصن وسعادة عبيد خلفان الغول السلامي ورؤساء وأعضاء مجالس الإدارات السابقة وعدد من رؤساء ومدراء الدوائر والمؤسسات بحكومة الشارقة. أستهل الحفل بالسلام الوطني لدولة الإمارات العربية المتحدة،شاهد بعدها الحضور مادة مصورة تناولت رؤى صاحب السمو الشيخ الدكتور سلطان بن محمد القاسمي عضو المجلس الأعلى حاكم الشارقة في خدمة الأجيال تحت عنوان عيالي وبحفظهم وتضمنت المادة مداخلة صاحب السمو الشيخ الدكتور سلطان بن محمد القاسمي في برنامج الخط المباشر متحدثا عن ضرورة تواجد المواطنين في الأندية وذلك لشغل مهاراهم وقدراتهم بما ينفعهم.

الاثنين 2 أكتوبر 2023 م - العـدد 13963
Monday 2 October 2023 - Issue No 13963

الفجر

يومية ـ سياسية ـ مستقلة
تصدر عن دار الفجر للصحافة والطباعة والنشر والتوزيع

رئيس التحرير:
عبيد حميد المزروعي

مدير التحرير:
د. شريف الباسل
email:bassel@alfajrnews.ae

المكتب الرئيسي أبوظبي : هاتف:4488300
دبي: هاتف:2217155 – فاكس: 2210070
العين : هاتف:7663631 – فاكس: 7666518

المراسلات: ص.ب :505
email:editors@alfajrnews.ae

طبعت بمطابع الفجر- التوزيع:

بانوراما

حفرة بعمق 60 مترا تظهر فجأة وتثير الرعب

أثارت حفرة عميقة ظهرت بشكل مفاجئ هذا الأسبوع في إحدى المناطق القروية بضواحي مدينة الجديدة في المغرب، الرعب في قلوب السكان.

وقال صاحب قطعة الأرض، التي ظهرت فيها الحفرة بمنطقة "حد أولاد فرج"، في تصريح لصحيفة "هسبريس" المحلية، إنه تفاجأ بالواقعة صباح يوم الخميس 28 سبتمبر.

وأوضح أن عمق الحفرة هو 60 مترا وعرضها يتجاوز 20 مترا، مضيفا أنها تشكل خطرا على أبناء المنطقة.

وتابع أنه تم إخطار السلطات المحلية والأمنية بما حدث، حيث حضر بعض المسؤولين إلى عين المكان، وقرروا إحاطتها بالحبل، إلى حين إجراء التحقيقات اللازمة.

وتساءل أحد الجيران عما إذا كان ظهور الحفرة المفاجئ مرتبطا بالزلزال القوي، الذي هز المغرب قبل أيام وخلف خسائر بشرية ومادية جسيمة، مبرزا أن المنطقة لم تشهد أبدا حفرة مماثلة.

القضاء المصري يبرئ سيدة قتلت طفلها وطبخته

قضت محكمة جنايات الزقازيق بمحافظة الشرقية، شمالي القاهرة، ببراءة السيدة المعروفة إعلاميا بـ"سيدة فاقوس" والتي خضعت للمحاكمة بتهمة قتل طفلها وتقطيع جسده وطهي أجزاء منه.

قرار المحكمة جاء بعد خضوع المتهمة هناء محمد حسن، 37 سنة، لـ 13 جلسة محاكمة، وشمل القرار إيداعها إحدى مستشفيات الصحة النفسية لثبوت عدم مسؤوليتها عن أفعالها.

وقالت المحكمة إنها انزعجت حينما وجدت تقريرا طلبته النيابة من الجهات المعاونة للقضاء في استجلاء الحقائق، ولكن تبين أنه تم الاعتماد في التقرير على مساعدين غير متخصصين، ومن ثم توجه رسالة إلى الجهات المعاونة للقضاء بأنها في الأساس تكونت من أهل الخبرة لمعاونة القاضي على استجلاء ما لا يستطيع التحقق منه بنفسه.

من جانبه قال محامي سيدة فاقوس، أحمد حمد، في تصريح لموقع "سكاي نيوز عربية" إن قرار المحكمة ببراءة موكلته يمثل حكما تاريخيا، حيث استقر في يقين هيئة المحكمة بناء على مطالبات الدفاع أن المتهمة مضطربة نفسيا وغير مسؤولة عن أفعالها.

وأوضح أن مذكرة الدفاع طالبت هيئة المحكمة بضرورة عرض المتهمة على لجنة متخصصة من الطب النفسي للكشف عن مدى سلامة قواها العقلية لأنه لا يمكن أن تكون أي أم في حالتها الطبيعية وتقدم على قتل طفلها الذي يمثل قطعة منها بهذه الطريقة البشعة، خاصة أن طليق المتهمة أكد في شهادته بالتحقيقات أنها كانت شديدة الحب لابنها الضحية.

البق يغزو باريس.. والحكومة تستفز

يعد بق الفراش مشكلة صحية عامة ويجب الإبلاغ عنها"، هذا ما طلبته مدينة باريس من الحكومة يوم الخميس 28 سبتمبر لمعالجة مشكلة بق الفراش بعد "العودة الكبيرة" لهذا النوع الطفيلي، وظهوره في دور السينما، والقطار فائق السرعة ومترو الأنفاق الباريسي أيضا.

وأبلغ مستخدمو العديد من الأماكن العامة في منطقة باريس عن وجود هذا الطفيل في الأسابيع الأخيرة. وتدفقت الشهادات فيما يتعلق بتواجده في القطارات ودور السينما والمكتبات، كما أوردت صحيفة "لو باريزيان"، حث مجلس مدينة باريس الدولة على التعبئة العامة، خاصة قبل وصول ملايين السياح لحضور الألعاب الأولمبية العام المقبل.

ودعا النائب الأول لعمدة باريس، إيمانويل غريغوار، إلى تنظيم اجتماعات بشكل عاجل بين جميع المصالح المعنية من أجل نشر خطة عمل تتناسب مع هذه الآفة.

واستجابة لهذا الطلب، كتب وزير النقل، كليمنت بيون، يوم الخميس على الشبكة الاجتماعية X (تويتر السابق): "سألتقي الأسبوع المقبل مع مشغلي النقل لإبلاغهم بالإجراءات التي تم اتخاذها وكذا اتخاذ المزيد من الإجراءات لخدمة الركاب للطمأنينة والحماية".

ريبا ماكنتاير لدى وقوفها على السجادة الحمراء لبرنامج «مواهب أمريكية» في باسادينا، كاليفورنيا. ا ف ب

بعدما حاول الانتحار.. نيس يصدر بيانا بشأن لاعبه

أبدى نادي نيس الفرنسي دعمه للاعبه ألكسيس بيكا بيكا، بعدما حاول اللاعب الانتحار قفزا من فوق جسر على ارتفاع كبير، صباح الجمعة الماضي.

وقال رئيس النادي جان بيير ريفير في بيان، بعد نجاح جهود إنقاذ اللاعب: "قبل كل شيء نشعر بالارتياح لأن كل شيء انتهى بشكل جيد بالنسبة لألكسيس. تم الاعتناء به". وأضاف البيان: "سنواصل احترام السرية الطبية، ونطلب من الجميع أن يفعلوا الشيء نفسه وأن يحترموا الخصوصية. نحن ندعمه وكذلك النادي بأكمله". حاول اللاعب الفرنسي صاحب الـ22 عاما، الانتحار بالقفز من فوق جسر مانيان في مدينة نيس، جنوبي فرنسا. كشفت تقارير صحفية أن اللاعب الشاب حاول الانتحار بعد مروره بأزمة عاطفية، إثر انفصاله عن حبيبته. أكدت وسائل إعلام في وقت لاحق نجاح عملية إنقاذ بيكا بيكا. شارك رجال الإنقاذ والشرطة والجيش في إنقاذ اللاعب، الذي تعلق بحافة الجسر البالغ ارتفاعه نحو 100 متر مهددا بالقفز.

مقتل رجل جرّاء اصطدام حوت بقاربه

اصطدم حوت بقارب قبالة سواحل شرق أستراليا صباح السبت، ممّا أسفر عن مقتل رجل وإصابة آخر.

وكان الرجلان على متن زورقهما الآلي عندما حدثت عملية الاصطدام التي أدت إلى انقلاب القارب، حوالي الساعة السادسة صباحاً بالتوقيت المحلّي (الثامنة مساء بتوقيت غرينتش) في مياه لا بيروس، على بعد 14 كيلومتراً جنوب شرق سيدني. وقالت الشرطة إنّ أشخاصاً على متن قارب آخر أطلقوا إنذاراً بعدما رأوا القارب الذي يبلغ طوله 4،8 أمتار خالياً ويدور حول نفسه. وتم انتشال رجل يبلغ 61 عاماً من المياه فاقداً للوعي وتوفّي في مكان الحادث. وتلقّى الرجل الآخر الذي كان يقود القارب والبالغ 53 عاماً، الرعاية الصحية في الموقع قبل نقله إلى المستشفى حيث بات في حالة مستقرّة.

وقالت سيوبهان مونرو المسؤولة في شرطة المياه عبر قناة "آي بي سي" العامّة، إنّ الحوت اقترب من القارب وربما اصطدم به، واصفة الحادث بـ"المأسوي". ويمكن رؤية الحيتان الحدباء والحيتان الصائبة الجنوبية على طول ساحل نيو ساوث ويلز كلّ عام. وتتجه شمالاً إلى مناطق التكاثر الأكثر دفئاً خلال أشهر الشتاء الأسترالية، ثمّ تعود جنوباً بين أيلول-سبتمبر وتشرين الثاني-نوفمبر.

اتهام زعيم عصابة بقتل توباك شاكور

وُجهت إلى زعيم عصابة سابق تهمة قتل مغني الراب الأميركي الشهير توباك شاكور في لاس فيغاس عام 1996، ما قد يفتح الطريق أخيراً أمام كشف ملابسات هذه القضية التي هزّت أوساط الهيب هوب قبل 27 سنة، وأوضحت سلطات لاس فيغاس الواقعة في ولاية نيفادا في مؤتمر صحافي أن شرطة المدينة أوقفت صباح الجمعة الزعيم السابق لعصابة "ساوث سايد كومبتون كريبس" من لوس أنجليس دواين "كيف دي" ديفيس. ووُجهت إلى ديفيس تهمة القتل، على أن يُحدد موعد محاكمته قريباً.

جينيفر أنيستون تشارك أسرار رشاقتها

كشفت النجمة جينيفر أنيستون عن روتينها اليومي والجهد الذي تبذله لتبدو بهذا الشكل الاستثنائي وهي في الرابعة والخمسين من عمرها. وقالت نجمة مسلسل فريندز بعد جلسة تصوير لمجلة CR Fashion Book "أنا أشرب الكثير من الماء، وأحرك جسدي يومياً، وأحاول أن أتناول أطعمة كاملة وطازجة، وأحصل على أكبر قدر ممكن من النوم. هذا الجزء الأخير يمثل تحدياً بالنسبة لي ولكنه مهم جداً. أشعر بتأثير ذلك عندما لا أحصل على قسط كاف من الراحة". ولا يقتصر الأمر على جسد جينيفر فقط حيث تقول "بالإضافة إلى ذلك، أحاول أن أكون منتبهة لما يدور في رأسي. إن عالمنا يمر ببعض التحديات حقاً، وأعلم أننا جميعاً نهتم كثيراً، ولكن في بعض الأحيان أعتقد أنه من الضروري أن نحظى ببعض الهدوء".

إلغاء مهرجان سينمائي في تركيا بعد جدل حول فيلم

أُلغي مهرجان سينمائي دولي في تركيا، بعد جدل حول فيلم وثائقي عن عمليات التطهير التي أعقبت الانقلاب الفاشل في العام 2016، حسبما أعلنت السلطات التركية الجمعة. وقال رئيس بلدية أنطاليا جنوبي البلاد، المسؤول عن تنظيم مهرجان "ألتين بورتكال" (البرتقالة الذهبية) في مقطع فيديو نُشر على منصة "أكس" (تويتر سابقاً)، "يجب أن أُبلغ بكل أسف جميع محبي السينما أننا ألغينا مهرجاننا الذي كان من المقرر أن يُقام في الفترة من السابع إلى 14 تشرين الأول-أكتوبر، بسبب تطوّرات خارجية". ويقع في قلب الجدل الفيلم الوثائقي "المرسوم" الذي يحكي قصة طبيب ومعلم قُتلا خلال موجة القمع التي أعقبت محاولة الانقلاب في العام 2016 ضدّ الرئيس التركي رجب طيب إردوغان.

وبعدما تمّ قبول الفيلم في البداية، استُبعد الأسبوع الماضي من المنافسة، ممّا أثار غضب العديد من المخرجين الذين استنكروا "الرقابة".

وأعلن جميع أعضاء لجنة تحكيم المهرجان في بيان "نرفض النهج الذي يبحث عن عناصر جرمية في فيلم و(يسعى إلى) تطبيع الرقابة"، مهدّدين بالانسحاب إذا لم تتمّ إعادة قبول الفيلم.

في واشنطن... أوبرا البنادق للتنديد بعنف الأسلحة

نوعٌ جديد من العروض الملتزمة بقضايا مجتمعية شهدته واشنطن في الأيام الأخيرة، حيث يحيط الراقصون والموسيقيون الذين يعزفون على آلات غير تقليدية مصنوعة من الأسلحة النارية، بمغنّي الأوبرا في جو يطغى عليه الظلام. لا توجد هنا أوركسترا سيمفونية. في الفصل الثالث والأخير من العرض الأوبرالي ("نيفر إن آور إيمدج") الذي صمّمته الفنانة ستيفاني مرسيدس، تأتي النغمات مباشرة من الآلات المعدنية والصنوج وحتى الأجراس المنتجة من المسدسات أو البنادق الهجومية.

تمّت عملية تحويل هذه الأسلحة أمام أعيُن المتفرّجين، حيث قطعتها المناشير خلال الفصل الأول، ثم اجتاحها لهيب مواقد اللحام والأفران المعدنية. توضح مغنية السوبرانو فيرو فوتي لوكالة فرانس برس أثناء التدرّب على العرض في العاصمة الأميركية، أنّ "هذه البنادق التي تسبّبت بالكثير من الدمار والألم في مختلف أنحاء العالم وفي هذا البلد، تحوّلت إلى شيء جميل". ترتدي الفرقة ملابس سوداء، وتعزف الجزء الأخير من موسيقى الموت، إذ إنّه الصوت المرتبط بعالم العنف، قبل إظهار فرحة وحرية عالم خالٍ منه. بدأت ستيفاني مرسيدس، وهي فنانة من أميركا اللاتينية تنتمي إلى مجتمع الميم، تقديم أعمالها بالبنادق بعد إطلاق النار في أورلاندو في العام 2016، والذي خلّف 49 قتيلاً في نادٍ في المدينة الجنوبية الشرقية، في أسوأ حادث إطلاق نار جماعي في تاريخ الولايات المتحدة.

متحف فان غوخ يجتذب حشداً من الهواة

بهدف الوصول إلى جمهور شاب عبر شراكة مع "بوكيمون"، اجتذب متحف فان غوخ حشداً من الهواة الآملين في الحصول على بطاقة تُظهر بيكاتشو وهو يرتدي قبعة لباد مستوحاة من رسم ذاتي للفنان الهولندي.

وتستعيد لعبة الورق، التي تم إطلاقها في اليابان في العام 1996 في أعقاب سلسلة ألعاب الفيديو، اهتماماً متجدّداً في السنوات الأخيرة ممّا أدى إلى ارتفاع أسعارها وتسبّب في نقص المخزون.

وتُمنح بطاقة "بيكا-بورتريه" للزوار الذين تبلغ أعمارهم 6 سنوات فما فوق "حسب توافرها" وبشرط أن يشاركوا في "مهمّة" ويجيبوا على الأسئلة، وفق المتحف الذي يحتفل بالذكرى الخمسين لتأسيسه هذا العام.

كذلك، تتوافر هذه البطاقة في متاجر بوكيمون الرسمية في المملكة المتحدة والولايات المتحدة وكندا.

الثقوب السوداء.. لماذا تعتبر من أغرب الأجسام في الفضاء؟

تتصدر الظاهرة المعروفة باسم "الثقوب السوداء" الأخبار هذا الأسبوع، بعد أن رصد علماء الفلك أول دليل على دوران الثقب الأسود، مما يوفر تفاصيل غير مسبوقة عن أكثر الأجسام غرابة في الكون. والثقب الأسود هو منطقة في الفضاء تكون فيها الجاذبية قوية جدا، بحيث لا يمكن للضوء الإفلات منها، كما تقول وكالة الفضاء الأميركية "ناسا". وتوضح: "تحدث الجاذبية القوية بسبب الضغط الحاصل في مساحة صغيرة. ويمكن أن يحدث هذا الضغط في نهاية حياة نجم ما. فيما تظهر بعض الثقوب السوداء نتيجة لموت إحدى النجوم".

وقال موقع "سبيس" المتخصص في شؤون الفضاء إن الثقوب السوداء تعد "من أغرب الأشياء وأكثرها روعة في الفضاء".

وتنبأ أيقونة علم الفيزياء ألبرت أينشتاين بالثقوب السوداء من خلال نظريته النسبية العامة في عام 1915، لكن الفكرة في حد ذاتها أقدم بكثير، حسب وكالة الفضاء الأوروبية.

ففي عام 1784، قال الفيلسوف الإنجليزي جون ميشيل، إنه إذا كان الضوء بالفعل عبارة عن تيار من الجسيمات (كما اقترحت نظرية إسحاق نيوتن)، فيجب أن يتأثر بالجاذبية.

كما توقع أن النجم، الذي يكون عرضه أكبر 500 مرة من الشمس، سيكون له مجال جاذبية قوي لدرجة أنه حتى الضوء لا يمكنه الإفلات منه، واصفا هذه الأجسام بـ"النجوم المظلمة". وكشف موقع "Space" أنه من المحتمل أن تكون مجرة درب التبانة تحتوي على أكثر من 100 مليون ثقب أسود. من جهتها، تشير جامعة شيكاغو إلى أن الثقوب السوداء تنشأ حين تنهار النجوم الضخمة في نهاية حياتها وربما في ظل ظروف أخرى لم يحددها المجتمع العلمي بعد.

وكان علماء الفلك تمكنوا أخيرا، هذا الأسبوع، من رصد نفاثتين ضخمتين انطلقتا من الثقب الأسود "الوحش" (إم 87)، وهما تتأرجحان في دورة مدتها 11 عاما، مما أثبت لأول مرة أن الثقوب السوداء تدور.

كاتي بيري للشهادة في قضية شراء قصر من مالك سابق مختل عقلياً

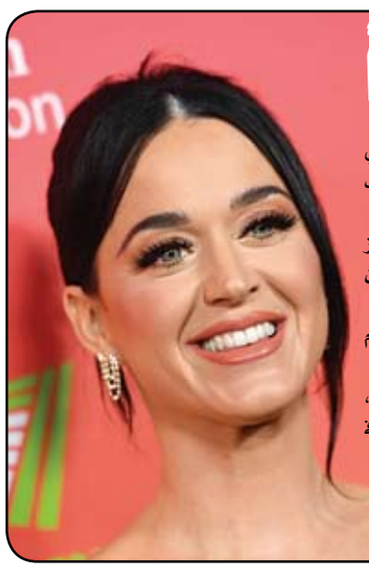

على خلفية الدعوى التي رفعها مالك عقار أثري، سبق واشترته المغنية الأمريكية كاتي بيري وخطيبها الممثل أورلاندو بلوم، تلقت الأخيرة استدعاءً من المحكمة للإدلاء بشهادتها، بعد ادعاء المالك السابق أنه لم يكن بوضع عقلي صحيح.

وكان قد طلب من كاتي المثول أمام هيئة محلفين كشاهدة، بشأن شرائها وأورلاندو في يوليو -تموز 2020، قصراً يعود تاريخه إلى ثلاثينيات القرن الماضي في مقاطعة مونتيسيتو، مقابل 15 مليون دولار، وفقاً لمجلة "بيبول" الأمريكية.

ووفقاً لوثائق المحكمة، يتألف العقار الذي تبلغ مساحته حوالي 865 متراً مربعاً، من 8 غرف نوم و11 حماماً في منطقة سانتا باربرا الراقية، وكان ملكاً لرجل الأعمال كارل ويستكوت (84 عاماً).

وادعى ويستكوت أن الثنائي استغلا وضعه العقلي والنفسي والصحي غير السليم في تلك الفترة، وتعاقدا معه على شراء العقار الضخم بسعر زهيد، ما يؤدي إلى عيب في وعي وإدراك أحد طرفي التعاقد، ينتج عن بطلانه. وأظهرت أوراق المحكمة أن ويستكوت تم تشخيصه في العام 2015، بالإصابة باضطراب دماغي وراثي يُعرف باسم "مرض هنتنغتون"، فرض دخوله إلى منشأة للمرضى الذين يعانون من الخرف.

جيمي كارتر يحتفل بعيد ميلاده الـ99 مع عائلته

يؤجل الرئيس الأميركي السابق جيمي كارتر روتينه اليومي المعتاد يوم أمس الأحد والمتمثل في متابعة قداس عبر الإنترنت، ليحتفل بعيد ميلاده التاسع والتسعين مع زوجته روزالين وأبنائهما وأحفادهما في مدينة بلاينز بولاية جورجيا الأميركية.

وسيكون الاحتفال في المبنى نفسه - المكون من طابق واحد - والذي عاش فيه كارتر قبل انتخابه لأول مرة عضوا في مجلس الشيوخ عن جورجيا عام 1962.

وتعتبر عائلة كارتر الاحتفال وسيلة لتكريم إرثه الشخصي.

لكن التهاني بعيد ميلاد الرئيس السابق انهمرت من جميع أنحاء العالم أيضا.

وارتدى مشاهير وشخصيات سياسية قبعات كتب عليها (جيمي كارتر 99) وهم يبثون رسائل مصورة للرئيس السابق.

كما عرض البيت الأبيض في حديقته الشمالية، ليلة الجمعة، لافتة جاء فيها "عيد ميلاد سعيد للرئيس كارتر"، مرفوقة ببعض الشموع.

وأعلنت مكتبة ومتحف جيمي كارتر ومركز كارتر تخصيص عطلة نهاية أسبوع كاملة للاحتفال، وسيتضمن ذلك حفل تجنيس يوم الأحد لتسعة وتسعين مواطنا أميركيا جديدا.