الفجر

يومية - سياسية - مستقلة
www.alfajrnews.ae

الثلاثاء 27 أكتوبر 2020 م - 10 ربيع الأول 1442 العدد 13073
Tuesday 27 October 2020 - Issue No 13073

32 صفحة- الثمن درهمان

أسسها عام 1975 عبيد حميد المزروعي

مواقيت الصلاة
الفجر..... 05:09
الظهر..... 12:19
العصر..... 03:21
المغرب..... 05:49
العشاء..... 07:03

6 297000 147017

أبوظبي للتنمية يدعم السودان بـ 556.5 مليون ضمن منحة الإمارات البالغة 1.5 مليار دولار

•• أبوظبي-وام:

أكد سعادة محمد سيف السويدي مدير عام صندوق أبوظبي للتنمية.. أن الصندوق بالتعاون مع الحكومة السودانية نفذ خلال الفترة الماضية حزمة مساعدات بقيمة حوالي 556.5 مليون دولار لدعم القطاع المالي والاقتصادي بالإضافة توفير الدعم للقطاعات الصحية والتعليمية والغذائية والزراعية وذلك في إطار استمرار الصندوق في تقديم برامج المساعدات المخصصة للشعب السوداني الشقيق لاستكمال ما تبقى من منحة دولة الإمارات والبالغ قيمتها 1.5 مليار دولار.

وقال سعادة محمد سيف السويدي في تصريح لوكالة أنباء الإمارات (وام) .. إن المساعدات المقدمة للشعب السوداني تأتي بتوجيهات كريمة من القيادة الرشيدة للدولة والتي تحرص على ضمان استقرار الوضع المالي والاقتصادي في السودان.

وأضاف إن دولة الإمارات ملتزمة بالاستمرار بتنفيذ حزمة المساعدات التي أقرتها والبالغ قيمتها الاجمالية 1.5 مليار دولار والمخصصة لتلبية احتياجات الشعب السوداني من السلع الأساسية. (التفاصيل ص2)

ص 04 أخبار الإمارات
محمية أشجار القرم والحفية بمدينة كلباء .. تنوع حيوي وبيئي فريد

ص 14 عربي ودولي
الصين-إيران-كوريا الشمالية...محور الصواريخ!

ص 19 الفجر الرياضي
هاميلتون.. من معاناة الطفولة إلى نادي العظماء

مجلس الوزراء يعتمد إصدار مرسوم بقانون اتحادي بتعديل بعض أحكام قانون المعاملات التجارية

•• أبوظبي- وام:

اعتمد مجلس الوزراء برئاسة صاحب السمو الشيخ محمد بن راشد آل مكتوم نائب رئيس الدولة رئيس مجلس الوزراء حاكم دبي رعاه الله، إصدار مرسوم بقانون اتحادي بتعديل بعض أحكام القانون الاتحادي للمعاملات التجارية، وذلك ضمن الجهود المتواصلة التي تبذلها حكومة الإمارات للاستمرار في تطوير البيئة التشريعية والأطر القانونية المنظمة للقطاعات التجارية والاقتصادية بما يرسخ مكانة الدولة كمركز إقليمي ودولي رائد للأعمال يحتضن كبرى الشركات والمؤسسات العالمية، وتحقيق رؤية الإمارات الهادفة إلى تطوير اقتصاد مستقبلي قائم على الابتكار.

تتضمن أهم تعديلات القانون في تعديل حكم الشيكات المرتجعة أو إصدار الشيكات بدون رصيد الوارد في قانون العقوبات، من خلال توفير آليات مدنية متطورة وسريعة لتحصيل قيمته.

وتفصيلاً، وبحسب التعديلات التي اقتضاها المرسوم - والذي سيعمل به اعتباراً من بداية العام 2022 - فقد تم إعادة تعريف حالات التجريم المتعلقة بالشيك وتحديدها لتشمل جرائم تزوير الشيكات، والاحتيال باستخدام الشيكات. (التفاصيل ص2)

انطلاق الحوار الليبي وبومبيو يدعو لمغادرة المقاتلين الأجانب

•• جنيف-وكالات

بدأت عشرات الشخصيات الليبية، أمس الاثنين، حوارا سياسيا عبر الفيديو بإشراف الأمم المتحدة، بعد أيام قليلة من إعلان وقف دائم لإطلاق النار، في خطوة وصفها وزير الخارجية الأميركي مايك بومبيو بالشجاعة، داعيا لإخراج كل المقاتلين الأجانب من ليبيا.

والمحادثات هي الأولى في إطار منتدى الحوار السياسي الليبي، الذي ستتواصل عبره مناقشة نتائج المباحثات التي تمت في الأسابيع الأخيرة، بخصوص الملفات العسكرية والاقتصادية والمؤسساتية.

وأوضح بيان لبعثة الأمم المتحدة، أن الاجتماع يضم شخصيات مختلفة من المشهد السياسي الليبي، ومن المنتظر أن يتم التحضير للقاءات مباشرة في التاسع من نوفمبر في تونس، وفق ما ذكرت وكالة فرانس برس.

وأوضحت الأمم المتحدة أن الملتقى يهدف إلى تحقيق رؤية موحدة حول إطار وترتيبات الحكم التي ستفضي إلى إجراء انتخابات وطنية في أقصر إطار زمني ممكن، من أجل استعادة سيادة ليبيا والشرعية الديمقراطية للمؤسسات الليبية.

وتم اختيار المشاركين من مختلف المكونات الرئيسية للشعب الليبي، وذلك على أساس مبادئ الشمولية والتمثيل الجغرافي والعرقي والسياسي والقبلي والاجتماعي العادل، مع التزام راسخ بالمشاركة الهادفة للمرأة الليبية والشباب.

وأكدت الأمم المتحدة أنه استجابة لتوصية غالبية الليبيين، يمتنع المدعوون للمشاركة في ملتقى الحوار السياسي عن تولي أي مناصب سياسية أو مناصب سيادية في أي ترتيب جديد للسلطة التنفيذية.

ووقع طرفا النزاع في ليبيا، الجمعة، اتفاقا دائما لوقف إطلاق النار بمفعول فوري، بعد محادثات استمرت 5 أيام في جنيف برعاية أممية.

من جانبه، رحب وزير الخارجية الأميركي مايك بومبيو، باتفاق وقف إطلاق النار في ليبيا، واصفا إياه بالخطوة الشجاعة.

وأضاف: نتطلع إلى نتائج الحوار السياسي الليبي الذي مهدت الأمم المتحدة الطريق له.. ونتطلع إلى تعيين مبعوث خاص للأمم المتحدة في ليبيا لدعم المصالحة الوطنية.

كما أشار بومبيو إلى أن واشنطن تؤيد انتقال السلطة في ليبيا إلى سلطات تنفيذية جديدة، للتحضير للانتخابات، حسب ما ذكرت وكالة رويترز.

وتطرق أيضا إلى مسألة المقاتلين الأجانب، الذين نقلتهم تركيا من سوريا إلى ليبيا، قائلا: يجب على كل المقاتلين الأجانب مغادرة ليبيا، والسماح لليبيين بتحديد مستقبلهم بما يتماشى مع الاتفاق.

الإمارات تواجه كورونا بالصحة الرقمية .. والعالم يجتمع لوضع خطة للتحول

•• أبوظبي-وام:

شكل انتشار جائحة كوفيد19- تحديا عالميا لفت الانتباه إلى ضرورة تغيير النظرة للقطاع الصحي وتعزيز التوجه نحو تحسين خدمات الصحة الرقمية وعمليات العلاج والتطبيب عن بعد.

وأسهمت حلول الصحة الرقمية التي طبقتها دولة الإمارات خلال فترة انتشار فيروس كورونا المستجد كوفيد – 19 في تعزيز سلامة أفراد المجتمع وحصولهم على الرعاية الصحية التي يحتاجونها دون الحاجة للتوجه للمنشآت الصحية. ونجح القطاع الصحي في استثمار التطور الهائل في قطاع الاتصالات في الدولة لتجاوز العقبات والظروف الاستثنائية التي فرضها الفيروس عبر توفير منظومة متكاملة من خدمات التطبيب والتشخيص والمتابعة وصرف الأدوية عن بعد والتي أسهمت في تعزيز إجراءات التباعد الجسدي وحماية المرضى والكوادر الطبية من العدوى. (التفاصيل ص3)

أجرت 85،093 فحصا كشفت عن 1،111 إصابة

الصحة تعلن عن شفاء 1،819 حالة جديدة من كورونا

•• أبوظبي-وام:

تماشيا مع خطة وزارة الصحة ووقاية المجتمع لتوسيع وزيادة نطاق الفحوصات في الدولة بهدف الاكتشاف المبكر وحصر الحالات المصابة بفيروس كورونا المستجد كوفيد 19 والمخالطين لهم وعزلهم.. أعلنت الوزارة عن إجرائها 85،093 فحصا جديدا خلال الأربع والعشرين الساعة الماضية على فئات مختلفة في المجتمع باستخدام أفضل وأحدث تقنيات الفحص الطبي.

(التفاصيل ص2)

صدامات وعنف بمواجهات الأمن مع محتجي الحراك في بغداد

•• بغداد-وكالات

دخل عشرات المتظاهرين العراقيين في صدامات مع قوات الأمن بساحة التحرير في العاصمة العراقية، غداة تظاهرات أحيت الذكرى السنوية الأولى لحراك شعبي انطلق في البلاد من أجل المطالبة بإسقاط الفساد.

وحاول عشرات الشبان عبور جسر الجمهورية الذي يصل ساحة التحرير بالمنطقة الخضراء حيث مقر الحكومة والبرلمان والسفارة الأميركية.

وقام متظاهرون برمي الحجارة وحاولوا تخطي حواجز وضعتها الشرطة التي ردت بإطلاق الغاز المسيل للدموع وقنابل صوتية، كما شاهد مصور في فرانس برس.

وفي مدينة كربلاء، جنوبي البلاد، التي كانت خلال العام العام الماضي مسرحاً لتظاهرات ليلية، قام متظاهرون شباب حتى ساعات الصباح الباكر برمي الحجارة على عناصر شرطة يحتمون خلف دروع حديدية ويحملون هراوات، كانوا يقومون بدورهم برميها على المتظاهرين من جديد.

كما أطلقت قوات الأمن النار في الهواء لتفريق المتظاهرين الذين تراجعوا إلى الخلف.

وفي الناصرية (جنوب)؛ المعقل التاريخي للتظاهرات في العراق، لزم مئات المتظاهرين حتى وقت متأخر خلال الليل ساحة الحبوبي، وسط المدينة، مرددين النشيد الوطني وشعارات داعية للحفاظ على طابع سلمي للحراك.

وشهدت مدينة الديوانية (جنوب)، تظاهرات مماثلة حرق خلالها متظاهرون إطارات لبعض الوقت في عدد من الشوارع وسط المدينة، فيما شهدت مدينة الحلة (جنوب) صدامات مماثلة.

ويوم الأحد، قالت مصادر أمنية في العراق، إن العشرات من المدنيين وعناصر القوات الأمنية أصيبوا بجروح، خلال احتجاجات بمناسبة الذكرى السنوية الأولى لاندلاع حراك شعبي يطالب بمكافحة الفساد وتحسين الخدمات.

قوات الأمن تطلق القنابل المسيلة للدموع باتجاه المتظاهرين في بغداد

قوات التحالف تدمر طائرتين مفخختين للحوثيين باتجاه المملكة

•• الرياض-وام:

أعلنت القوات المشتركة للتحالف تحالف دعم الشرعية في اليمن اعتراض وتدمير ثاني طائرة بدون طيار مفخخة أطلقتها المليشيا الحوثية الإرهابية المدعومة من ايران باتجاه المملكة منذ فجر امس.

وأكد العقيد الركن تركي المالكي المتحدث الرسمي باسم قوات التحالف في بيان صدر امس أن قوات التحالف المشتركة تمكنت صباح امس من اعتراض وتدمير طائرة دون طيار مفخخة أطلقتها المليشيا الحوثية الإرهابية بطريقة ممنهجة ومتعمده لاستهداف الأعيان المدنية والمدنيين بالمنطقة الجنوبية.

وكانت قيادة القوات المشتركة للتحالف تحالف دعم الشرعية في اليمن قد أعلنت اعتراض وتدمير طائرة بدون طيار مفخخة بالأجواء اليمنية أطلقتها المليشيا الحوثية الإرهابية باتجاه المملكة.

وأوضح المتحدث الرسمي باسم قوات التحالف أن قوات التحالف المشتركة تمكنت صباح أمس من اعتراض وتدمير طائرة بدون طيار مفخخة بالأجواء اليمنية أطلقتها المليشيا الحوثية الإرهابية لاستهداف المدنيين بالمملكة.

تأجيل جلسة مفاوضات ترسيم الحدود بين لبنان وإسرائيل

•• بيروت - وكالات

أعلن لبنان تأجيل الجلسة الثانية المخصصة لمفاوضات الترسيم الحدود البحرية بينه وبين إسرائيل.

وذكرت وكالة الإعلام اللبنانية في ساعة متأخرة أنه تم إرجاء مفاوضات التي كانت مقررة أمس الإثنين إلى يوم غد الأربعاء 28 الجاري.

وفي الإطار نفسه، ذكرت صحيفة الجمهورية اللبنانية في عددها الصادر أمس الإثنين، نقلاً عن مصادر خاصة، أن الجانبين اللبناني والإسرائيلي تجاوبا مع تَمن أمريكي تدعمه قيادة اليونيفيل بتأجيل الجلسةً الثانية من مفاوضات الترسيم للحدود البحرية.

وأضاف المصدر أن السبب الرئيسي للتأجيل هو المهلة التي يحتاجها رئيس الوفد الأمريكي السفير جون دورشر لوصول بعض المعدات التقنية التي يحتاجها، وتسمح له بإتمام المهمة المكلّف بها.

بايدن... على نفسها جنت براقش

الجمهوريون يعزفون على وترها :

يمكن أن تكلفه انتخابه : زلّة جو بايدن !

•• الفجر -لويك تاسيه -ترجمة خيرة الشيباني

لماذا قال بايدن إنه سيلغي الدعم الفيدرالي عن صناعة النفط ؟ هذا التصريح الخطأ، في نهاية المناظرة الأخيرة، لا يتوقف عن إثارة موجات من ردود الفعل. (التفاصيل ص10)

اجتماعات جديدة لبحث سبل استئناف مفاوضات سد النهضة

•• عواصم-وكالات

في إطار السعي لإيجاد سبل استئناف المفاوضات الثلاثية حول سد النهضة الإثيوبي، يعقد وزراء الخارجية والري في السودان ومصر وإثيوبيا اجتماعا، اليوم الثلاثاء، بدعوة من دولة جنوب إفريقيا وبرعاية الاتحاد الإفريقي.

وبعث وزير الري السوداني ياسر عباس، رسالة لوزيرة التعاون الدولي بجنوب إفريقيا جي باندورا، أكد فيها على تمسك السودان بالمفاوضات الثلاثية برعاية الاتحاد الإفريقي، للتوصل لاتفاق ملزم حول ملء وتشغيل سد النهضة. وأكد أنه لا يمكن مواصلة التفاوض بنفس الأساليب السابقة.

حزب البعث العراقي المحظور يعلن وفاة عزة الدوري

•• بغداد-وكالات

أعلن حزب البعث العراقي المنحل أمس وفاة نائب رئيس النظام العراقي السابق، عزة الدوري، المطلوب للحكومة العراقية. وقال حزب البعث المحظور في العراق في بيان إنه ينعى أمينه العام عزة الدوري. (التفاصيل ص15)

عشرات القتلى بغارات روسية على فصيل موال لتركيا في أدلب

•• بيروت - وكالات

لقي العشرات من عناصر فيلق الشام، الموالي لتركيا، مصرعهم في قصف جوي روسي على معسكره الواقع في شمال غربي إدلب. وقالت مصادر ميدانية إن غارات جوية يعتقد أنها روسية استهدفت مقرا عسكريا لفيلق الشام، الموالي لتركيا، في منطقة الدويلة شمال غربي إدلب مما تسبب في سقوط قتلى وجرحى بين عناصره، إضافة لسقوط ضحايا من المدنيين.

وجددت قوات النظام السوري قصفها الصاروخي والمدفعي على قرى وبلدات جبل الزاوية بريف إدلب الجنوبي، شمالي سوريا.

وقالت مصادر محلية إن القصف تسبب في سقوط جرحى من المدنيين إضافة لدمار في الممتلكات.

ووفقا للمرصد السوري لحقوق الإنسان، فقد سقط ما لا يقل عن 105 أفراد من فيلق الشام بين قتيل وجريح في استهداف جوي روسي على معسكر بالقرب من لواء الاسكندرون شمال غربي إدلب.

أجرت 85،093 فحصاً كشفت عن 1،111 إصابة

«الصحة» تعلن عن شفاء 1،819 حالة جديدة من كورونا

•• أبوظبي-وام:

تماشيا مع خطة وزارة الصحة ووقاية المجتمع لتوسيع وزيادة نطاق الفحوصات في الدولة بهدف الاكتشاف المبكر وحصر الحالات المصابة بفيروس كورونا المستجد "كوفيد 19" والمخالطين لهم وعزلهم.. أعلنت الوزارة عن إجرائها 85،093 فحصا جديدا خلال الأربع والعشرين الساعة الماضية على فئات مختلفة في المجتمع باستخدام أفضل وأحدث تقنيات الفحص الطبي.

وساهم تكثيف إجراءات التقصي والفحص في الدولة وتوسيع نطاق الفحوصات على مستوى الدولة في الكشف عن 1،111 حالة إصابة جديدة بفيروس كورونا المستجد من جنسيات مختلفة، وجميعها حالات مستقرة وتخضع للرعاية الصحية اللازمة، وبذلك يبلغ مجموع الحالات المسجلة 126،234 حالة. كما أعلنت الوزارة عن وفاة 3 مصابين وذلك من تداعيات الإصابة بفيروس كورونا المستجد، وبذلك يبلغ عدد الوفيات في الدولة 480 حالة.

وأعربت وزارة الصحة ووقاية المجتمع عن أسفها وخالص تعازيها ومواساتها لذوي المتوفين، وتمنياتها بالشفاء العاجل لجميع المصابين.. مهيبة بأفراد المجتمع التعاون مع الجهات الصحية والتقيد بالتعليمات والالتزام بالتباعد الاجتماعي ضماناً لصحة وسلامة الجميع.

وأعلنت الوزارة عن شفاء 1،819 حالة جديدة لمصابين بفيروس كورونا المستجد وتعافيها التام من أعراض المرض بعد تلقيها الرعاية الصحية اللازمة منذ دخولها المستشفى، وبذلك يكون مجموع حالات الشفاء 120،750 .

رئيس الدولة ونائبه ومحمد بن زايد يهنئون رئيس النمسا باليوم الوطني لبلاده

•• ابوظبي-وام:

بعث صاحب السمو الشيخ خليفة بن زايد آل نهيان رئيس الدولة حفظه الله برقية تهنئة إلى فخامة الرئيس الدكتور ألكسندر فان دير بيلين رئيس جمهورية النمسا وذلك بمناسبة اليوم الوطني لبلاده.

كما بعث صاحب السمو الشيخ محمد بن راشد آل مكتوم نائب رئيس الدولة رئيس مجلس الوزراء حاكم دبي رعاه الله وصاحب السمو الشيخ محمد بن زايد آل نهيان ولي عهد أبوظبي نائب القائد الأعلى للقوات المسلحة برقيتي تهنئة مماثلتين إلى فخامة الرئيس الدكتور ألكسندر فان دير بيلين.

وبعث صاحب السمو الشيخ محمد بن راشد آل مكتوم وصاحب السمو الشيخ محمد بن زايد آل نهيان برقيتي تهنئة مماثلتين إلى معالي سيباستيان كورتز المستشار الاتحادي لجمهورية النمسا.

مجلس الوزراء يعتمد إصدار مرسوم بقانون اتحادي بتعديل بعض أحكام قانون المعاملات التجارية

تعزيز تنافسية الاقتصاد الوطني وزيادة جاذبيته من خلال التطوير المستمر للتشريعات

•• أبوظبي-وام:

اعتمد مجلس الوزراء برئاسة صاحب السمو الشيخ محمد بن راشد آل مكتوم نائب رئيس الدولة رئيس مجلس الوزراء حاكم دبي "رعاه الله" ، إصدار مرسوم بقانون اتحادي بتعديل بعض أحكام القانون الاتحادي للمعاملات التجارية، وذلك ضمن الجهود المتواصلة التي تبذلها حكومة الإمارات للاستمرار في تطوير البيئة التشريعية والأطر القانونية المنظمة للقطاعات التجارية والاقتصادية بما يرسخ مكانة الدولة كمركز إقليمي ودولي رائد للأعمال يحتضن كبرى الشركات والمؤسسات العالمية، وتحقيق رؤية الإمارات الهادفة إلى تطوير اقتصاد مستقبلي قائم على الابتكار.

تتضمن أهم تعديلات القانون في تعديل حكم الشيكات المرتجعة أو إصدار الشيكات بدون رصيد الوارد في قانون العقوبات، من خلال توفير آليات مدنية متطورة وسريعة لتحصيل قيمته.

وتفصيلاً، وبحسب التعديلات التي اقتضاها المرسوم - والذي سيعمل به اعتباراً من بداية العام 2022 - فقد تم إعادة تعريف حالات التجريم المتعلقة بالشيك وتحديدها لتشمل جرائم تزوير الشيكات، والاحتيال باستخدام الشيكات بإعطاء أمر للمصرف بعدم صرف الشيك بدون حق، وسحب كامل الرصيد قبل تاريخ إصدار الشيك، وتعمد تحرير الشيك أو توقيعه بصورة تمنع من صرفه، وبموجب هذا التعديل، فقد تم إلغاء التجريم الوارد حالياً في قانون العقوبات حول الشيك، وخاصة فيما يتعلق بإصدار شيكات بدون رصيد، عدا عن الحالات المذكورة في المرسوم بقانون.

كما شملت التعديلات توفير مجموعة من الآليات والبدائل التي تضمن تحصيل قيمة الشيك بأسرع وأبسط طريقة ممكنة ومن ذلك إلزام البنك بالوفاء الجزئي للشيك بعد خصم كامل المبلغ المتوفر لدى المستفيد، وجعل الشيكات المرتجعة سندا تنفيذيا يتم تنفيذه مباشرة من قبل قاضي التنفيذ في المحكمة ، فضلاً عن التأكيد على وسائل الوقاية من الدعوى الجزائية وتسهيل إجراءاتها، وذلك بالمساواة بين التصالح وبين سداد قيمة الشيك كأساس لانقضاء الدعوى الجزائية أو وقف تنفيذ العقوبة المقضي بها.

واستحدثت التعديلات عدداً من العقوبات التبعية مثل سحب دفتر الشيكات من المحكوم عليه ومنع إعطائه دفاتر جديدة لمدة أقصاها 5 سنوات، ووقف النشاط المهني أو التجاري، كما تم استحداث عقوبات للشخص الاعتباري /عدا البنوك والمؤسسات المالية/، منها الغرامة المالية، وإيقاف ترخيص مزاولة النشاط لمدة 6 شهور، وإلغاء الترخيص أو حل الشخص الاعتباري عند تكرار المخالفة.

وتختصر التعديلات الإجراءات القضائية للمطالبة المدنية بقيمة الشيك من خلال منح المستفيد الحق لتقديم طلب مباشر لقاضي التنفيذ بالمحكمة للتنفيذ على أموال مصدر الشيك في حال رجوعه دون صرف وهو ما يتوافق مع استراتيجية الحكومة الرامية إلى تيسير التقاضي وسرعة الفصل في الدعاوى.

وسيسهم هذا التعديل في أحكام القانون في تعزيز قوة الشيك كأداة وفاء في المعاملات التجارية. وتشكل التعديلات على القانون خطوة نوعية ودافعاً مهماً لدعم القطاعات الاقتصادية والتشريعية والاجتماعية، ما من شأنه الإسهام في تحقيق الأهداف الاستراتيجية للعديد من المؤشرات الوطنية الرامية إلى دعم عملية التطور المجتمعي عبر ترسيخ مفهوم "المجتمع الآمن والقضاء العادل"، علاوة على تعزيز تنافسية الاقتصاد الوطني وزيادة جاذبيته من خلال التطوير المستمر للتشريعات لاستيعاب المتغيرات والمستجدات الحاصلة في شتى القطاعات، وتبني نماذج العمل المبتكرة لاسيما تلك التي تعتمد على التكنولوجيا الحديثة بما يرسخ ريادة الإمارات عالميا.

كما تسهم التعديلات في تقديم حلول فعالة للتحديات المرتبطة باستخدام الشيك في التعاملات التجارية عبر تبني أفضل الممارسات العالمية المعمول بها للوصول إلى اقتصاد وطني يقوم على حرية التبادل وفاعلية الائتمان والوفاء الفوري للمدفوعات، علاوة على تشجيع القطاعات التجارية والاقتصادية على استخدام تقنيات الدفع الحديثة. وإلى جانب التعديلات المتعلقة بالشيكات المرتجعة والصادرة بدون رصيد، تضمنت تعديلات المرسوم بقانون كذلك أنه في حال تم فتح حساب مشترك بين شخصين وأكثر، وعند وفاة أحد أصحاب الحساب المشترك أو فقده الأهلية القانونية يتوجب على باقي أصحاب الحساب المشترك إخطار المصرف بذلك خلال مدة لا تتجاوز عشرة أيام من تاريخ الوفاة أو فقد الأهلية، وعلى المصرف من تاريخ إخطاره إيقاف السحب من الحساب المشترك في حدود حصة الشخص من رصيد الحساب يوم وفاته أو فقده الأهلية، ولا يجوز السحب من حصته حتى يتم تعيين الخلف. مع مراعاة أن هذا الحكم سوف يُعمل به اعتباراً من اليوم التالي لتاريخ نشر المرسوم بقانون في الجريدة الرسمية.

النيابة العامة للدولة : يحظر تعريض سلامة الطفل العقلية أو النفسية أو البدنية للخطر

•• أبوظبي- وام:

أوضحت النيابة العامة للدولة من خلال تغريدة نشرتها أمس على حساباتها في مواقع التواصل الاجتماعي جريمة تعريض سلامة الطفل العقلية أو النفسية أو البدنية للخطر .

ونوهت النيابة العامة إلى أنه، ووفقاً للمادة 34 من القانون الاتحادي رقم 3 لسنة 2016 بشأن قانون حقوق الطفل "وديمة"، يُحظر تعريض سلامة الطفل العقلية أو النفسية أو البدنية أو الأخلاقية للخطر سواء بتخلي القائم على رعايته عنه أو تركه بمكان أو مؤسسة رعاية بدون موجب، أو رفض قبول الطفل من القائم على رعايته، أو الامتناع عن مداواته والقيام على شؤونه، حيث يعاقب طبقا للمادة 60 من ذات القانون بالحبس أو الغرامة التي لا تقل عن خمسة آلاف درهم كل من يخالف ذلك .

يأتي نشر هذه التغريدات القانونية في إطار حرص النيابة العامة على تعزيز الثقافة القانونية بين كافة أفراد المجتمع، ورفع مستوى وعي الجمهور بالقوانين بما يسهم في تخفيض نسبة المخالفات الناجمة عن الجهل بالقوانين.

شرطة الفجيرة تفوز بجائزتين ضمن جوائز الجمعية الدولية لقادة الشرطة IACP

•• الفجيرة-وام:

فازت القيادة العامة لشرطة الفجيرة بجائزتين، ضمن الجوائز التي تمنحها الجمعية الدولية لقادة الشرطة "IACP" - مقرها الولايات المتحدة الأمريكية - وذلك خلال حفل جرى عن بعد وشمل تكريم مجموعة بارزة من رؤساء الأمن والاستراتيجيين والمفوضين والمديرين والمحققين والمهنيين العاملين في مجال تطبيق القانون على مستوى العالم.

وفازت القيادة العامة لشرطة الفجيرة بـ" جائزة القيادة في التعاون لإنفاذ القانون المدني العسكري"، بالتعاون مع فريق الأزمات والكوارث بالفجيرة.

كما حصلت القيادة العامة لشرطة الفجيرة على "جائزة اكتشاف الجرائم عن طريق لوحات المركبات"، من خلال النقيب نبيل علي الحنطوبي.

وكانت الجمعية الدولية لقادة الشرطة اختارت الفائزين من مؤسسات مرموقة من جميع أنحاء العالم بمشاركة من الولايات المتحدة الأمريكية، وأستراليا، وكندا، وإسبانيا، وغيرها، والذين تقدموا للجوائز العالمية وانطبقت عليهم معاييرها، وشروطها.

وتعد الجمعية الدولية لقادة الشرطة، منظمة غير ربحية، تستقطب في عضويتها أكثر من عشرين ألف عضو من أكثر من 100 دولة على مستوى العالم، وهي تهدف إلى تطوير القدرات الأمنية من خلال البحوث المكثفة في مختلف المجالات الشرطية، وتبادل أفضل التجارب المطبقة عالمياً، وتعميم التجارب الناجحة، والاستفادة من العناصر المميزة.

أبوظبي للتنمية يدعم السودان بـ 556.5 مليون ضمن منحة الإمارات البالغة 1.5 مليار دولار

•• أبوظبي-وام:

أكد سعادة محمد سيف السويدي مدير عام صندوق أبوظبي للتنمية.. أن الصندوق بالتعاون مع الحكومة السودانية نفذ خلال الفترة الماضية حزمة مساعدات بقيمة حوالي 556.5 مليون دولار لدعم القطاع المالي والاقتصادي بالإضافة توفير الدعم للقطاعات الصحية والتعليمية والغذائية والزراعية وذلك في إطار استمرار الصندوق في تقديم برامج المساعدات المخصصة للشعب السوداني الشقيق لاستكمال ما تبقى من منحة دولة الإمارات والبالغ قيمتها 1.5 مليار دولار.

وقال سعادة محمد سيف السويدي في تصريح لوكالة أنباء الإمارات "وام".. إن المساعدات المقدمة للشعب السوداني تأتي بتوجيهات كريمة من القيادة الرشيدة للدولة والتي تحرص على ضمان استقرار الوضع المالي والاقتصادي في السودان.

وأضاف إن دولة الإمارات ملتزمة بالاستمرار بتنفيذ حزمة المساعدات التي أقرتها والبالغ قيمتها الاجمالية 1.5 مليار دولار والمخصصة لتلبية احتياجات الشعب السوداني من السلع الأساسية، بالإضافة إلى تحقيق الاستقرار المالي الاقتصادي الذي تسعى اليه الحكومة السودانية.

وأكد سعادته أن الصندوق بالتعاون مع الحكومة السودانية قام خلال الفترة الماضية بتنفيذ حزمة مساعدات بقيمة تبلغ حوالي 556.5 مليون دولار أمريكي لدعم القطاع المالي والاقتصادي، بالإضافة توفير الدعم للقطاعات الصحية والتعليمية والغذائية والزراعية، لافتاً بان الصندوق مستمر في تقديم برامج المساعدات المخصصة للشعب السوداني لاستكمال ما تبقى من منحة دولة الإمارات والبالغ قيمتها 1.5 مليار دولار.

وتعهدت دولة الإمارات العربية المتحدة في شهر أبريل 2019 بتقديم حزمة من المساعدات الاقتصادية للسودان بقيمة اجمالية بلغت 1.5 مليار دولار أمريكي وذلك لتحقيق الاستقرار الاقتصادي والمالي ودعم القطاعات الصحية والتعليمية والغذائية والزراعية.

وفي إطار المساعدات قامت الإمارات من خلال صندوق أبوظبي للتنمية بإيداع 250 مليون دولار في البنك المركزي السوداني كما قدمت دعماً لميزانية الحكومة السودانية بقيمة 119.8 مليون دولار.

كما ورد صندوق أبوظبي للتنمية 540 ألف طن من القمح بقيمة 144.7 مليون دولار إضافة إلى توفير توريد "أكياس تعبئة القمح" بقيمة 10.8 مليون دولار.

وتضمنت المساعدات توفير 136 طنا من الأدوية والاحتياجات الطبية بقيمة 19.75 مليون دولار إضافة إلى توريد مستلزمات وأدوات دراسية وتعليمية لتغطية احتياجات 400 ألف طالب بقيمة 11.4 مليون دولار.

جمعية دار البر : تنفذ مشاريع خيرية لصالح المعسرين بتكلفة 6.1 مليون درهم

•• دبي-وام:

قدمت خدمة "يد العون" التي أطلقتها جمعية دار البر خلال عام كامل مساعدات علاجية وطبية لـ 35 مريضا من أبناء الأسر ذات الدخل المحدود من المصابين بأمراض مختلفة بكلفة إجمالية بلغت مليونا و237 ألفا و 850 درهما.

كما تم تنفيذ 13 مشروعا خيريا وإنسانيا متنوعا في دولة الإمارات صبت في صالح 159 ألفا و737 مستفيدا بتكاليف إجمالية وصلت إلى 4 ملايين و910 آلاف و267 درهما.

وقال محمد سهيل المهيري المدير التنفيذي لجمعية دار البر إن اجمالي قيمة التبرعات التي جمعت من خلال هذه المبادرة 6 ملايين و148 ألفا و117 درهما.

وأضاف إن مبادرة "يد العون" تمثل إحدى أهم المبادرات التي ابتكرتها جمعية دار البر وتسعى الى تعزيز وترسيخ مبدأ التكافل والتضامن الاجتماعي بين أفراد المجتمع والتي تحرص الجمعية على تحقيقه دائما انطلاقا من تعاليم ديننا الحنيف لافتا إلى أن الجمعية تسعى الى طرح المشاريع النوعية المبتكرة التي تهدف إلى استدامة العمل الخيري والتنموي وخاصة في ظل ما نشاهده من تطورات و قفزات تقنية كبيرة في عالم منصات التواصل الاجتماعي حيث أن جميع الحالات الإنسانية يتم دراستها مكتبيا وميدانيا ومن ثم يفتح الباب أمام المتبرعين والمحسنين وأهل الخير لمساعدة وعلاج الحالات المرضية ودعم المبادرات المجتمعية التي يتم عرضها عبر الحسابات الرسمية لجمعية دار البر.

ودعا أهل الخير والإحسان وشركات القطاع الخاص ورجال الأعمال إلى المزيد من الدعم والمساهمة في هذه المبادرة الإنسانية المجتمعية لتتمكن الجمعية ممارسة دورها المجتمعي بدعم المحتاجين والمعسرين من خلال تبرعاتهم السخية.

من جانبه قال هشام علي الهاشمي نائب المدير التنفيذي لـ "دار البر".. إن المساعدات العلاجية والطبية التي قدمتها المبادرة الخيرية الإنسانية المجتمعية منذ انطلاقتها اشتملت على 15 نوعا من العلاج والعمليات الجراحية هي علاج مرضى السرطان وزراعة الكبد وعمليات القلب والعيون وغسيل الكلى وعلاج مرضى الصدفية والتصلب اللويحي وعمليات الغضروف وتركيب أطراف صناعية إلكترونية وغيرها.

وأضاف إن المبادرة دعمت مشاريع مجتمعية كثيرة أبرزها سداد قيمة إيجار المنازل عن المتعثرين ماديا ودعم خريجي الثانوية ومشروع إطعام الطعام ومشروع السلة الغذائية ومشروع إفطار الصائم ومشروع استثماري يعود ريعه على أسر الأيتام ومشروع الصيف الذي يقوم بتوفير المكيفات والأجهزة المرتبطة بالتخفيف من حرارة الصيف على غير القادرين وتوفير أجهزة لوحية "تابليت" للطلبة في إطار دعم منظومة "التعلم عن بعد" وشراء تذاكر سفر للحالات التي تقطعت بها السبل في ظل الجائحة العالمية ودعم دار للأيتام في احدى الدول التي تعمل بها الجمعية.

وأكد أن مبادرة "يد العون" متواصلة خلال المرحلة القادمة في إطلاق وتنفيذ المزيد من المشاريع الإنسانية المجتمعية الملحة...مشيرا الى أن المبادرة وجدت إقبالا لافتا من كافة شرائح المجتمع في مساعدة وعلاج الحالات المرضية ودعم المعسرين وحققت نجاحا كبيرا يعكس مدى حب أبناء الامارات للخير وبذل العطاء ومساعدة أصحاب الحاجات وذوي الدخل المحدود في الدولة في مختلف حقول العمل الخيري والإنساني.

184 مليون درهم إيرادات صندوق الزكاة خلال 9 أشهر

•• أبوظبي- وام:

بلغت إيرادات صندوق الزكاة منذ بداية العام الجاري حتى نهاية الربع الثالث نحو 184 مليوناً و67 ألفاً و458 درهماً.

وقال سعادة عبدالله بن عقيدة المهيري أمين عام صندوق الزكاة إن الصندوق يسير بخطوات متتابعة ومتوازنة وعلى أعلى مستوى من التخطيط سعياً نحو الريادة والتميز مشيرا الى ثقة المزكين في صندوق الزكاة الذي انتهج مبدأ الشفافية مع زكواتهم؛ وذلك تطبيقاً لنظام الحوكمة المعتمدة في الحكومة الاتحادية، حيث يقوم الصندوق بإطلاع متعامليه على تقارير إيرادات الزكاة ومبالغ المصروفات التي يتم صرفها عبر مشاريع الصندوق المتعددة والمنبثقة من مصارف الزكاة الشرعية، وذلك من خلال وسائل الإعلام المتعددة بصورة دورية.

وأشار سعادته أن الصندوق من خلال الخدمات و قنوات التحصيل وإتاحتها للجمهور، والاستفادة من التطور التقني، استطاع الوصول إلى أكبر شريحة من المزكين، وقدم لهم الخيارات المتنوعة، لأداء وحساب الزكاة، وهو ما توضحه الأرقام والبيانات الإحصائية، من خلال مختلف قنوات تحصيل الزكاة تصدرتها الإيرادات من المزكين مباشرة في البنوك 56 مليونا و112 ألفا و66 درهماً، ثم تلتها الإيرادات من خلال المزكين مباشر في الصندوق 21مليونا و674 ألفا و196 درهماً، ثم الإيرادات من خلال حكومة دبي-الدفع الإلكتروني والتي بلغت 12 مليوناً و886 ألفاً و751 درهما.

وأوضح الأمين العام أن الصندوق استطاع الوصول إلى أكبر شريحة من المزكين مما كان له الأثر في استمرارية خدمات الصندوق خلال فترة الطوارئ والأزمات بشكل 100% مشيرا الى ان المزكي يستطيع أن يدفع زكاته بكل سهولة ويسر، وضمن خطوات واضحة ومختصرة من خلال الموقع الإلكتروني للصندوق www.zakatfund.gov.ae بإستخدام البطاقات الائتمانية، وأيضاً من خلال بوابات الحكومات الإلكترونية، في البوابة الرسمية لحكومة الإمارات، وبوابة حكومة أبوظبي الإلكترونية، والبوابة الرسمية لحكومة دبي، كما يتم من خلال الخدمات والقنوات الأخرى التي يوفرها الصندوق، مثل: المحصل الإلكتروني، وجهاز التحصيل عن طريق البطاقة البنكية وبرنامج «زكاة فون»، بالإضافة إلى دفع الزكاة عبر الهاتف المحمول، وخدمة الرسائل النصية القصيرة SMS، وغيرها من الوسائل التي من شأنها تيسير عملية الزكاة.

وجدد الأمين العام شكره وتقديره لجموع المزكين الذين ساهموا بأموال الزكاة لديهم، مؤكداً مواصلة العمل على نشر الوعي بفريضة الزكاة لدى الجمهور، من خلال شتى الوسائل المتاحة سواء من ناحية التكنولوجيا المتطورة أو عن طريق الحملات الإعلامية المكثفة.

الإمارات تواجه كورونا بالصحة الرقمية .. والعالم يجتمع لوضع خطة للتحول

•• أبوظبي-وام:

شكل انتشار جائحة كوفيد19- تحديا عالميا لفت الانتباه إلى ضرورة تغيير النظرة للقطاع الصحي وتعزيز التوجه نحو تحسين خدمات الصحة الرقمية وعمليات العلاج والتطبيب عن بعد. وأسهمت حلول الصحة الرقمية التي طبقتها دولة الإمارات خلال فترة انتشار فيروس كورونا المستجد "كوفيد – 19" في تعزيز سلامة أفراد المجتمع وحصولهم على الرعاية الصحية التي يحتاجونها دون الحاجة للتوجه للمنشآت الصحية.

ونجح القطاع الصحي في استثمار التطور الهائل في قطاع الاتصالات في الدولة لتجاوز العقبات والظروف الاستثنائية التي فرضها الفيروس عبر توفير منظومة متكاملة من خدمات التطبيب والتشخيص والمتابعة وصرف الأدوية عن بعد والتي أسهمت في تعزيز إجراءات التباعد الجسدي وحماية المرضى والكوادر الطبية من العدوى. وترى منظمة الصحة العالمية أن مستقبل قطاع الصحة لن يحيد عن التطبيقات والذكاء الاصطناعي، ويتم التحضير حاليا لقمة عالمية تعقد في الفترة ما بين 25 إلى 27 أكتوبر الحالي في حوار افتراضي لتحديد أولويات تقنيات الصحة الرقمية واعتمادها وتحسينها.

من جانبها أكدت الدكتورة فريدة الحوسني المتحدث الرسمي عن القطاع الصحي في الدولة أن منظومة التطبيب عن بعد أسهمت في تقليل عدد المراجعين بشكل ملحوظ على مختلف المرافق الطبية لا سيما من كبار السن وأصحاب الأمراض المزمنة الأمر الذي أتاح لهذه المرافق حشد طاقاتها البشرية والمادية لمواجهة تداعيات انتشار الفيروس والتعامل الأمثل مع الحالات المصابة التي تتلقى العلاج لديها، فضلا عن تحقيق أكبر قدر ممكن من التباعد الاجتماعي داخل أروقة هذه المرافق سواء من المستشفيات والمراكز الطبية أو العيادات الخارجية.

وأشارت الدكتورة فريدة الحوسني إلى ثلاث أوجه رئيسية لاستخدام منظومة التطبيب عن بعد خلال الفترة السابقة تمثلت أولا في التعامل مع كبار السن وأصحاب الأمراض المزمنة وتجنيبهم الخروج من المنزل قدر الإمكان بغرض حمايتهم ووقايتهم من الفيروس، وثانيا في توصيل الأدوية للمنازل بعد إجراء الاستشارة الطبية عن بعد، وثالثا في التعامل مع المصابين ب "كورونا ممن لا تستدعي حالتهم دخول المستشفيات حيث تتم متابعتهم والاشراف عليهم من قبل المختصين عن بعد.

وقالت أن منظومة التطبيب عن بعد تم تسخيرها بشكل فعال في تسهيل عمل برامج التطعيمات إضافة إلى تنفيذ برامج الوقاية والتوعية الصحية.

وأوضحت أن تطبيق المسبق لمشروع الملف الطبي الإلكتروني الشامل للمرضى في دولة الإمارات أسهم في إنجاح عمل منظومة التطبيب عن بعد التي طبقتها العديد من الجهات الصحية خلال فترة انتشار فيروس كورونا المستجد، وذلك استنادا إلى ما يوفره هذا الملف من معلومات طبية كاملة عن المريض يمكن للطبيب الحصول عليها مباشرة، بغض النظر عن المكان الذي تم تلقي العلاج فيه، وبالتالي توفير إمكانية تقديم الحل الطبي عبر الوسائط الإلكترونية المختلفة.

ومنذ بداية انتشار فيروس كورنا المستجد كشفت الجهات الصحية في الدولة عن العديد من المبادرات الهادفة لتوفير خدمات استشارية صحية وعلاجية للمرضى عن بعد عبر مختلف التقنيات والوسائط الذكية وعلى مدار الساعة. وأطلقت وزارة الصحة ووقاية المجتمع منصة إلكترونية باسم "الدكتور الافتراضي لكوفيد19-"، يمكن للأشخاص من خلالها تقييم الأعراض المرضية التي تظهر عليهم وما إذا كانت تلك الأعراض مرتبطة بفيروس كورونا المستجد "كوفيد19-"، أم لا.

إلى جانب ذلك طورت الوزارة خدمات العيادات التخصصية وحولتها إلى إلكترونية باستخدام تقنيات المعلومات والاتصالات الرقمية ضمن منظومتها العلاجية للتطبيب عن بعد في كافة مستشفياتها استجابة للإجراءات والتدابير الاحترازية للوقاية من فيروس كورونا المستجد "كوفيد - 19 ".

وتشمل المنظومة جميع الاختصاصات الطبية والتمريضية والصيدلة والخدمات الطبية المساندة من خلال تقديم الخدمات العلاجية والمشورة الطبية للمرضى عن بعد دون الحاجة إلى مراجعة المستشفيات في نمط محاكاة لنوعية الخدمات الطبية المعهودة.

من جهتها أطلقت دائرة الصحة في أبوظبي بالتعاون مع شركة "إنجازات" لنظم البيانات.. تطبيق "منصة الرعاية الصحية عن بعد" للأجهزة والهواتف الذكية الجديد المبتكر الذي يتيح للمستخدمين الوصول إلى الخدمات الصحية بشكل آمن وسلس من خلال إمكانية الحصول عن بعد على مجموعة من خدمات التشخيص الطبي المبدئي والتوجيهات والإرشادات الطبية اللازمة.

ويستفيد من التطبيق الأشخاص المصابون بفيروس كورونا "كوفيد 19" الذي يتطلب منهم الالتزام بالعزل المنزلي حيث يقوم فريق مختص من الأطباء والممرضين والمهنيين الصحيين بتقديم الرعاية الصحية عن بعد للمصابين بالفيروس، حيث يتم من خلال التطبيق متابعة الحالة الصحية والحصول على الاستشارة الطبية الملائمة خلال هذه الفترة إلى حين تماثلهم بالشفاء.

ويزود تطبيق "منصة الرعاية الصحية عن بعد" بخاصية المحادثة المباشرة المدعمة بتقنيات الذكاء الاصطناعي والتي تعمل على تقييم وتشخيص أعراض المستخدم عبر التطبيق وتوجيهها إلى أخصائي الرعاية الصحية عبر رابط الفيديو بهدف تقديم المزيد من الاستشارات عند الضرورة.

من جهتها أطلقت شركة أبوظبي للخدمات الصحية "صحة" خدمة التطبيب عن بعد لمرضى العيادات الخارجية في شهر مارس الماضي، بالتنسيق والتعاون مع دائرة الصحة في أبوظبي.

وفي ديسمبر 2019، أطلقت هيئة الصحة بدبي الخدمة الذكية "طبيب لكل مواطن"، والتي تتيح لمواطني دولة الإمارات أخذ استشارة طبية مجانية عن بعد عن طريق التواصل مع الطبيب بالصوت والفيديو دون الحاجة لزيارة المراكز الصحية.

الحلول التكنولوجية من ابتكار أحد المرشحين النهائيين لجائزة زايد للاستدامة

مبادرة 20 في 2020 الإماراتية توفر حلولاً لتنقية المياه وتحسين حياة الآلاف من سكان القرى في كمبوديا

•• أبوظبي-الفجر:

أعلنت جائزة زايد للاستدامة عن تركيب حلول تكنولوجية جديدة لتنقية المياه في ثلاث قرى في كمبوديا لتعزيز مقومات الحياة الصحية لآلاف السكان في المناطق والقرى المستهدفة وذلك في إطار المبادرة الإنسانية الإماراتية (20 في 2020).

وقامت المبادرة بتوفير خمسة مصادر مياه تعود بالنفع على 4400 شخصاً من سكان قرى "تشنوك ترو" و"كامبونغ فرا" و"سيس سالاب" في كمبوديا، وذلك في أعقاب تركيب حلول إنارة تعمل بالطاقة الشمسية في مناطق في جمهورية مصر العربية والمملكة الأردنية الهاشمية.

وبفضل تركيب تكنولوجيا تنقية المياه بإشراف من مبادرة (20 في 2020)، أصبح بإمكان سكان القرى، بالإضافة إلى مدرسة وعيادة "تشنوك ترو"، الحصول على مياه نظيفة وصحية وآمنة للمرة الأولى. وستساهم هذه الخطوة في تفادي العديد من الأمراض المنقولة عن طريق المياه الملوثة وغيرها من المشكلات الصحية، إضافة إلى تحسين مستويات النظافة التي تزداد أهميتها حالياً للحد من انتشار فيروس كوفيد19-. وستساهم هذه الجهود في تحسين إمكانية الحصول على المياه والوقاية من الأمراض وتحقيق آثار إيجابية كبيرة على الصحة العامة ورفاهية المجتمعات وحياة الأفراد.

وبهذه المناسبة، قال معالي الدكتور سلطان بن أحمد الجابر، وزير الصناعة والتكنولوجيا المتقدمة ومدير عام جائزة زايد للاستدامة: "تواصل الجائزة جهودها لترسيخ إرث الوالد المؤسس الشيخ زايد بن سلطان آل نهيان، طيّب الله ثراه، ونشر رؤيته الملهمة في مجال التنمية والعمل الإنساني على أوسع نطاق ممكن، للمساهمة في بناء عالم أكثر استدامة. ويسرنا توحيد الجهود مع شركائنا في مبادرة "20 في 2020" للعمل على تحقيق هذه الأهداف التي تساهم أيضاً في ترسيخ مكانة دولة الإمارات ودورها في تقديم المساعدات الإنسانية وتعزيز التقدم نحو التنمية المستدامة".

وأوضح معاليه أن تركيب التكنولوجيا الجديدة التي ابتكرها أحد المرشحين النهائيين في جائزة زايد للاستدامة لتنقية وترشيح المياه من شأنه تعزيز مستويات الصحة والسلامة للكثير من سكان المناطق الريفية في كمبوديا، مشيراً إلى تركيز مبادرة "20 في 2020" على تسخير الحلول المستدامة التي تقدّم بها الفائزون والمرشحون النهائيون لجائزة زايد للاستدامة من أجل إحداث تأثير إيجابي في حياة أكبر شريحة ممكنة من الأفراد في مختلف أنحاء العالم.

ويعتبر توفير حلول ذات تأثير إيجابي في مختلف أنحاء العالم هدفاً رئيسياً لمبادرة "20 في 2020" التي أطلقتها دولة الإمارات وتقودها جائزة زايد للاستدامة بالتعاون مع شركائها سوق أبوظبي العالمي، وصندوق أبوظبي للتنمية، ومبادلة للبترول، ووزارة التسامح والتعايش، و"مصدر.

من جهته، رحّب معالي ليم كين هور، وزير الموارد المائية والأرصاد الجوية، ورئيس مجلس إدارة "هيئة تونل ساب" التابعة للحكومة الملكية الكمبودية، بمبادرة (20 في 2020) وأشاد بمساهمتها المهمة التي تنسجم مع واحد من أهم الأهداف الاستراتيجية لهيئة "تونل ساب" والمتمثل في تعزيز فرص توفير مياه شرب آمنة في المناطق النائية المنتشرة حول بحيرة تونل ساب.

وأضاف: "أود بالنيابة عن وزارة الموارد المائية والأرصاد الجوية أن أتوجه بالشكر والتقدير إلى جائزة زايد للاستدامة والشركاء في مبادرة (20 في 2020) على هذه الجهود الطيبة والمساهمة في توفير مثل هذه الحلول المبتكرة".

وقامت "سيف ووتر كيوب"، وهي شركة فرنسية كانت من بين المرشحين النهائيين للحصول على جائزة زايد للاستدامة لعام 2019 ضمن فئة المياه، بتوفير تقنية ترشيح المياه الفعّالة والمتنقلة والتي ستعمل على تنقية المياه السطحية (الأنهار وبرك المياه)، وجعلها صالحة للشرب في خمس خطوات، وذلك عن طريق إزالة الفيروسات والبكتيريا التي تسبب الأمراض كالإسهال والدوسنتاريا والكوليرا والتهاب الكبد. وتمكّن التقنية من الحصول على 1000 لتر من الماء في الساعة دون الحاجة إلى وجود مصدر للطاقة أو عمليات صيانة، وبدون استخدام أية مواد كيميائية.

ويعتبر توفير مياه شرب آمنة أحد أهداف التنمية المستدامة السبعة عشر للأمم المتحدة والتي وافقت عليها 193 دولة. وفي كمبوديا على وجه الخصوص، لا يزال توفير مياه شرب نظيفة يمثل تحدياً كبيراً، حيث يفتقر أكثر من 3 ملايين شخص إلى المياه الصالحة للشرب ويحتاج 6 ملايين إلى خدمات الصرف الصحي المناسبة. وعلاوة على ذلك، هناك مؤشرات متزايدة على أن عدم توفر ما يكفي من مرافق الصرف الصحي والمياه وغسيل الأيدي في البلاد يشكل عائقاً أمام الأطفال الملتحقين بالمدارس ومدى تحقيقهم لأداء جيد، وخصوصاً الفتيات.

وفي ذات السياق، تعاني العديد من مرافق الرعاية الصحية في كمبوديا من عدم توفر حاجتها من المياه وخدمات الصرف الصحي والمرافق النظيفة، حيث أفاد المعهد الوطني للصحة العامة بأن 50% فقط من هذه المرافق لديها مياه كافية لتلبية احتياجاتها. ويعتبر هذا المشروع الذي يندرج ضمن مبادرة (20 في 2020) بمثابة خطوة أولى نحو فتح آفاق جديدة لقرى تشنوك ترو وكامبونغ فراه، وسيس سالاب.

وفي إطار المرحلة الأولى من المبادرة، جرى تنفيذ ستة مشاريع لتقديم حلول مستدامة ذات صلة بمجالات الطاقة والصحة والمياه والغذاء في كمبوديا ومصر والأردن ونيبال وتنزانيا وأوغندة. وتشمل خطط المبادرة نشر حلول مستدامة دول أخرى مع نهاية هذا العام، حيث سيتم اختيار التوقيت حسب ظروف كل دولة في ضوء انتشار الوباء العالمي. وتشمل مشاريع المبادرة القادمة نشر تقنيات في مجالات الطاقة والمياه في كل من بنغلاديش ومدغشقر وكوستاريكا

الخدمة الوطنية ووزارة الداخلية يوقعان مذكرة تفاهم للتعاون في مجال ملف المواطن الشامل للمجندين

•• أبوظبي-وام:

وقعت القيادة العامة للقوات المسلحة ممثلة بهيئة الخدمة الوطنية والاحتياطية ووزارة الداخلية مذكرة تفاهم امس بهدف التعاون في مجال ملف المواطن الشامل لمجندي الخدمة الوطنية والاحتياطية.

وقع مذكرة التفاهم اللواء الركن طيار الشيخ أحمد بن طحنون بن محمد آل نهيان رئيس هيئة الخدمة الوطنية والاحتياطية واللواء خليفة حارب الخييلي رئيس مجلس التطوير المؤسسي بوزارة الداخلية.

وتقدم اللواء الركن طيار الشيخ أحمد بن طحنون بن محمد آل نهيان بالشكر الجزيل إلى مقام صاحب السمو الشيخ خليفة بن زايد آل نهيان رئيس الدولة القائد الأعلى للقوات المسلحة "حفظه الله"، وصاحب السمو الشيخ محمد بن راشد آل مكتوم نائب رئيس الدولة رئيس مجلس الوزراء حاكم دبي "رعاه الله" ، وصاحب السمو الشيخ محمد بن زايد آل نهيان ولي عهد أبوظبي نائب القائد الأعلى للقوات المسلحة وإلى أصحاب السمو أعضاء المجلس الأعلى حكام الإمارات لسعيهم في تطبيق أفضل الممارسات العالمية في الدولة والاستثمار الأمثل في مجندي الخدمة الوطنية.

وقال إن توقيع المذكرة يأتي انسجاما مع التوجهات الحكومية في البحث عن حلول للتحديات وتحقيق الأهداف الطموحة خلال فترات زمنية قصيرة والتركيز على تسريع تنفيذ البرامج، وتحسين تقديم الخدمات الحكومية ،وذلك بعمل ملف المواطن الشامل بهدف إكمال التسجيل الإلكتروني لمستهدفي الخدمة الوطنية للفئة العمرية المطلوبة، وتوفير خدمات إلكترونية شاملة لتحديد موقفه من الخدمة الوطنية وتقليص عدد الوثائق المطلوبة والذي ينعكس ايجابا على تقليص عدد مرات المراجعات للجهات الحكومية والعسكرية.

وأعرب رئيس هيئة الخدمة الوطنية والاحتياطية عن الشكر لوزارة الداخلية لسعيها في تذليل الصعوبات من خلال توفير البيانات والاجراءات والوثائق المطلوبة لتسجيل المواطنين في الخدمة الوطنية عن طريق الخدمات الإلكترونية الحكومية مؤكدا أن مصلحة الوطن فوق أي اعتبار.

وقال " نسخر إمكاناتنا وطاقاتنا لخدمة الوطن، معاهدين الله تعالى ثم صاحب السمو الشيخ خليفة بن زايد آل نهيان رئيس الدولة القائد الأعلى للقوات المسلحة "حفظه الله" بأن نكون في خدمة الوطن كلُ في مجاله"

وجاء توقيع المذكرة تنفيذا للخطط الاستراتيجية لكلا الطرفين، وسعيا نحو تكامل الجهود وتبادل الخبرات في تبادل البيانات والمعلومات.. فقد اتفق الطرفان على تبادل وتنظيم الوصول للمعلومات والبيانات الخاصة للمواطنين المرشحين بالالتحاق بالخدمة الوطنية للفئة العمرية من "17-24" وتسهيل إجراءات اكتمال الملف الالكتروني الشامل للمواطنين وسهولة الوصول للمعلومات الجنائية والمرورية للفئة العمرية المذكورة أو على أي معلومات قد يتفق عليها الطرفان مستقبلاً، بالإضافة إلى التأكد من احضار شهادة تسجيل للخدمة الوطنية للتمكن من فتح الملف المروري للفئة العمرية "1984/05/30 فما فوق".

من جانبه أكد اللواء خليفة حارب الخييلي رئيس مجلس التطوير المؤسسي بوزارة الداخلية، أن مذكرة التفاهم تأتي في إطار العمل الحكومي المشترك والتكاملي وفق رؤية القيادة الرشيدة للدولة وبهدف ضمان تحقيق المستهدفات الوطنية وفق أفضل الآليات والوسائل وتجسد مبدأ تكامل الأدوار وصولاً للغايات المنشودة.

كما أكد الحرص على تعزيز الشراكة مع القيادة العامة للقوات المسلحة ممثلة في هيئة الخدمة الوطنية والاحتياطية، وكافة المؤسسات والهيئات والجهات العاملة وفق توجيهات حكومة الإمارات من أجل الارتقاء بالعمل وتنفيذ الخطط الاستراتيجية لكل جهة وتعزيز العمل المشترك في تبادل الخبرات والمعارف وأفضل الممارسات المطبقة.

يذكر أن الطرفين اتفقا على التعاون والتنسيق فيما بينهما على الربط الإلكتروني فيما يخص السجل الجنائي والمروري كل حسب اختصاصه وإمكانياته المتاحة.

شرطة أبوظبي تدعو السائقين للالتزام بإجراءات النقاط الأمنية لدخول إمارة أبوظبي

•• أبوظبي-وام:

دعت شرطة أبوظبي السائقين إلى ضرورة الالتزام باتباع إجراءات وتعليمات عناصر الشرطة والدوريات المرورية عند النقاط الأمنية للدخول إلى إمارة أبوظبي بما يسهم في انسيابية الحركة المرورية وتجنب الازدحام المروري.

وحثت السائقين العابرين عند النقاط الأمنية على ضرورة ابراز بطاقة الهوية الاماراتية ونتيجة فحص كوفيد 19 المرسل على الهاتف او أي اثباتات رسمية تفيد بذلك والاهتمام بوضع الكمامة على الوجه على أن يكون عدد المتواجدين بالمركبة ثلاثة أشخاص من غير السائق وعدم التصوير في هذه المنطقة.

ولفتت إلى أهمية الالتزام بالمسارات المخصصة والموضحة باللوحات الارشادية والألوان على الطريق وهي مسار الطوارئ باللون الاحمر ومسار حاملي نتيجة فحص معتمدة باللون الاخضر ومسار المركبات الثقيلة باللون الازرق.

وأهابت شرطة أبوظبي بالجمهور التقيد بالإجراءات الاحترازية، والتعليمات الخاصة بالوقاية من خطر الإصابة بفيروس كورونا المستجد ، لسلامتهم وسلامة أسرهم، مؤكدة أن تكاتف أفراد المجتمع ركيزة أساسية في إنجاح الجهود التي تبذلها الدولة لمكافحة انتشار العدوى.

عبدالله بن زايد يترأس اجتماع اللجنة العليا للإشراف على الاستراتيجية الوطنية لمواجهة غسل الأموال وتمويل الإرهاب

•• أبوظبي-وام:

ترأس سمو الشيخ عبدالله بن زايد آل نهيان وزير الخارجية والتعاون الدولي.. اجتماع اللجنة العليا للإشراف على الاستراتيجية الوطنية لمواجهة غسل الأموال وتمويل الإرهاب.

ورحب سموه بأعضاء اللجنة مثمنا جهود فرق العمل من أجل تحقيق الأهداف المنوطة باللجنة على الوجه الأكمل. وأطلع سموه خلال الاجتماع على مستجدات عمل اللجنة والتقدم المحرز كما تم اعتماد خطة عمل اللجنة للشهر المقبل. حضر الاجتماع معالي عبيد بن حميد الطاير وزير الدولة للشؤون المالية ومعالي سلطان بن سعيد البادي وزير العدل ومعالي عبدالله بن طوق المري وزير الاقتصاد ومعالي أحمد علي الصايغ وزير دولة ومعالي علي سعيد النيادي رئيس الهيئة الاتحادية للجمارك ومعالي عبدالحميد سعيد محافظ مصرف الإمارات العربية المتحدة المركزي ومعالي أحمد الظاهري رئيس جهاز أمن الدولة ومعالي اللواء طلال الفلاسي رئيس جهاز أمن الدولة في إمارة دبي وسعادة سيف عبدالله الشعفار وكيل وزارة الداخلية وسعادة عبدالناصر جمال الشعالي مساعد وزير الخارجية والتعاون الدولي للشؤون الاقتصادية والتجارية.

محمية أشجار القرم والحفية بمدينة كلباء .. تنوع حيوي وبيئي فريد

•• الشارقة-وام:

تعتبر محمية أشجار القرم والحفية في مدينة كلباء من المناطق الغنية بتنوعها الحيوي، بسبب التنوع في الموائل الطبيعية في المنطقة من سواحل وسبخات وجبال، بالإضافة إلى غابات القرم، وتتميز المحمية بكونها موطناً رئيسياً لأنواع كثيرة من الكائنات الحية المهددة بالانقراض، مثل السلاحف الخضراء وسلاحف منقار الصقر، إذ تعتبر بيئة ملائمة لعيشها بحيث أنها تتغذى على الاسفنج والنباتات البحرية والطحالب والسرطانات البحرية.

وتمتاز المحمية باحتوائها على العديد من النظم البيئية الخصبة والمتنوعة، تتمثل في البيئات الساحلية لأشجار القرم والمستنقعات والسبخات الملحية والطينية، وتلعب دوراً رئيسياً في توفير البيئة الملائمة لتكاثر عدة أنواع من الكائنات الحية. وقالت سعادة هنا سيف السويدي، رئيس هيئة البيئة والمحميات الطبيعية في الشارقة في تصريح لوكالة أنباء الامارات " وام" إنه تم الإعلان عن محمية أشجار القرم والحفية في مدينة كلباء، محمية طبيعية بموجب المرسوم الأميري رقم 27 لسنة 2012، الصادر عن صاحب السمو الشيخ الدكتور سلطان بن محمد القاسمي عضو المجلس الأعلى حاكم الشارقة، وهي من أهم المواقع الإيكولوجية في الدولة، والتنوع الايكولوجي والبيولوجي فيها يجعلها معقدة بيئياً، وبالتالي ذات أهمية عالية، وتعد المحمية ملاذاً لعشاق الطبيعة، وهي موطن لأقدم غابات القرم الطبيعية في المنطقة، وملاذاً للعديد من الطيور النادرة والأنواع البحرية الفريدة التي توجد في هذا الموقع.

ولفتت إلى أن عدد أشجار القرم التي تمت زراعتها في المحمية من خلال فرق الهيئة وشركائها الاستراتيجيين بلغ 200 ألف شجرة، وتسند زراعة القرم في المحمية إلى خبرة عريقة وتجربة ثرية تمتلكها إمارة الشارقة عموماً، وهيئة البيئة والمحميات الطبيعية خصوصاً، وهي تمتد على مساحة 4,997 كيلومتر مربع، وتمتاز بأنها أرض رطبة ذات أهمية دولية ، حيث تم اعتماد تسجيلها ضمن اتفاقية حماية الأراضي الرطبة /رامسار/ سنة 2013، بسبب دعمها لفصائل مهددة من الكائنات الحية، كما أنها تمتلك أهمية عالمية كبيئة مهمة لتكاثر العديد من أنواع الطيور النادرة، حيث تميزت بانفرادها كموقع تكاثر لطائر الرفراف المطوق العربي.

وأشارت إلى أن أشجار القرم تعتبر بيئة مهمة لتكاثر أنواع من الطيور الساحلية المحلية، ومحطة أساسية للطيور المهاجرة في فصل الشتاء، وتنمو هذه الأشجار في تربة ذات معدلات أكسجين منخفضة، وتتحمل ملوحة مياه البحر، ولها دور كبير في المساعدة على استقرار الساحل، عن طريق الحد من عوامل التعرية التي تسببها العواصف والتيارات والأمواج، كما تقوم بامتصاص وتخزين "الكربون الأزرق" بشكل مستمر وبمعدلات أسرع من الغابات الاستوائية، وتعمل على تخزين الغازات المسببة للاحتباس الحراري، ما يسهم في التخفيف من آثار تغير المناخ والاحتباس الحراري.

و أضافت هناك أهمية طبيعية وإيكولوجية لموقع محمية أشجار القرم والحفية، بالإضافة إلى أهميتها التاريخية والتراثية، حيث يوجد بالقرب من موقع المحمية العديد من المواقع التي تعود إلى عصور ما قبل التاريخ، من بينها الحصون والمدافن ومجموعة من الأعمال الفنية والرسوم والنقوش المحفورة على الجدران الصخرية للجبال.

ويتكون النظام البيئي للمحمية من قسمين، الأول: بيئة غابات أشجار القرم التي تمتاز بارتفاعها الشاهق وصلابتها، حيث تنمو هذه الأشجار في التربة ذات معدلات أكسجين منخفضة، وتعرف أيضاً بتحملها لملوحة مياه البحر حيث أنها تتلائم مع الحرارة المرتفعة وتساعد أشجار القرم كذلك على استقرار الساحل عن طريق الحد من أضرار عوامل التعرية التي تسببها العواصف والأمواج، والتيارات، والمد والجزر. والثاني: البحيرة المتصلة التي أنشئت صناعياً، وتتميز بكثافة تكاثر الطحالب المهمة والضرورية في إتمام عملية التمثيل الضوئي، لتوفير الغذاء الوفير للأحياء البحرية.

و تعتبر محمية أشجار القرم والحفية موطناً للكثير من الفصائل المختلفة للأسماك في مراحل مبكرة من النمو، وعلى ضوء البحوث والدراسات التي قام بها فريق العمل من هيئة البيئة والمحميات الطبيعية في الخور تم تحديد 90 نوعاً من الأسماك، ومن أشهر الأسماك الموجودة في المحمية سمك النهاش والشبوط وغيرهما من الأسماك المحلية التي لها قيمة اقتصادية عالية، بالإضافة إلى سرطان البحر، ومن الملاحظ أن معظم الأسماك الموجودة في المحمية في مراحل النمو المبكرة وستهاجر بعد نضوجها ما يدعم الصيادين المحليين. كما لوحظ زيادة في الأسماك المفترسة مثل القروش والراي الرقطية والعقام والتي تحتاج إلى مناطق شائعة تتوافر فيها الأسماك بكثرة حتى تتغذى عليها، وأظهرت الدراسات التي قام بها فريق البحث العلمي في الهيئة وجود تنوع كبير في أصناف اللافقاريات الموجودة في محمية القرم والحفية، منها الرخويات، ذوات الصدفتين وقنافذ البحر وسرطان البحر والروبيان والحبار التي تعتبر مصدر غذاء لكثير من الحيوانات مثل الأسماك والطيور والسلاحف.

وتعد المحمية الموطن الوحيد لتكاثر طائر الرفراف المطوق العربي، وهو أحد الطيور المهددة بالانقراض حسب المنظمة الدولية لصون الطبيعة، ويتم إجراء مسوحات لتعداد طائر الرفراف المطوق العربي خلال موسم التزاوج /أبريل-أغسطس/ وقد أظهرت المسوحات أن كثافة طيور الرفراف المتواجدة في مدينة كلباء جيدة وطبيعية، بالإضافة إلى كون محمية القرم محطة أساسية للطيور المهاجرة في فصل الشتاء. وسجل الباحثون أول وجود لكائن خيار البحر في المحمية، وهو يعتبر من الكائنات اللافقارية التي تنتمي إلى فصيلة الشوكيات، وهو أحد الكائنات الحية المهددة بالانقراض، ويحظى هذا الحيوان بأهمية اقتصادية كبيرة، وقد جرى تعرض هذا الكائن لخطر التهديد والاستغلال التجاري، إلّا أن تم تصنيفه كأحد الكائنات الحية المهددة بالانقراض.

طرق دبي تنفذ ألف عملية تفتيشية على حافلات النقل المدرسي لـ 111 مدرسة

•• دبي-وام:

نفذت هيئة الطرق والمواصلات بدبي 1011 عملية تفتيشية على نشاط النقل المدرسي في 111 مدرسة على مستوى إمارة دبي في إطار سعيها الدائم إلى تنظيم ممارسات هذا القطاع والوقوف على مدى التزام المشغلين بالاشتراطات المعمول بها في هذا النشاط وتطبيق الإجراءات الاحترازية للحد من انتشار "كوفيد – 19 " خلال نقل الطلبة.

أوضحت الهيئة أن الحملة تأتي في إطار خطط استراتيجية موضوعة مسبقاً لرصد آلية عمل حافلات النقل المدرسي في إمارة دبي ومدى التزامها بالتشريعات والقوانين المنظمة لعمل هذه الحافلات موضحة أن عدد العمليات التفتيشية للحملة بلغ 1011 عملية شملت حافلات 111 مدرسة وأسفرت عن تحرير 56 مخالفة تمحور معظمها حول عدم توفر المواصفات والمعايير المتعلقة بسلامة الحافلات وعدم الالتزام بالمواصفات الفنية المعتمدة من قِبل الهيئة بشأن مقاعد الطلبة والشكل الداخلي والخارجي للحافلة فيما توزَّع الباقي على عدم تشغيل الذراع الإلكتروني للحافلة أثناء وقوفها وصعود ونزول الطلبة إلى جانب عدم وجود التصريح في المكان المخصص له وغيرها. وأضافت إن تغطية الحملة لحافلات 111 مدرسة من إجمالي 240 مدرسة يعود لعدة أمور منها؛ أن عدداً كبيراً من المدارس ينتهج سياسة التعليم عن بُعد فضلاً عن وجود اختلاف في تواقيت وصول الحافلات إلى المدارس وفق سياسة بعضها بسبب تحديات "كوفيد – 19 " مؤكدة أن حملات التفتيش على حافلات النقل المدرسي مستمرة طوال العام الدراسي وفق الخطط الموضوعة لها حيث أنها تولي هذا النشاط اهتماماً كبيراً بما يضمن سلامة الطلبة خلال رحلات التنقل اليومي تجسيداً لرؤية الهيئة "الريادة العالمية في التنقل السهل والمستدام".

حرصاً منا على موروثنا الوطني

الجهات المسؤولة عن التراث في الدولة تشكل ميلس «مجلس» التراث الوطني

•• دبي-الفجر:

انطلاقاً من حرص الدوائر والمؤسسات المحلية في دولة الإمارات العربية المتحدة، على المحافظة على موروثها الاجتماعي والثقافي وحوكمة ودعم من يستخدم المواد التراثية في مواقع التواصل الاجتماعي والبحوث والمحتويات الرقمية سواء من الأفراد أو الشركات الإعلانية والإعلامية، عُقد اجتماع مع 11 جهة في الدولة، لمناقشة وطرح أفكار من شأنها خدمة عملية صون التراث المحلي والاجتماعي ونقله وعرضه بالطريقة المشرفة التي تليق به.

وحضر الاجتماع الذي عقد نهاية الأسبوع الماضي، سعادة هالة يوسف بدري، المدير العام لهيئة دبي للثقافة، سعادة أحمد عبيد الطنيجي، المدير العام لدائرة الاثار والمتاحف – رأس الخيمة، سعادة سعيد السماحي، المدير العام لهيئة الفجيرة للسياحة والاثار، السيد عبيد خلفان المزروعي، مدير إدارة التخطيط والمشاريع دائرة الثقافة والسياحة – أبوظبي، سعادة فيصل جواد، المدير التنفيذي لهيئة الثقافة – الفجيرة، سعادة عبدالله مايد آل علي، رئيس هيئة اللغة العربية قطاع المكتبات والكتب دائرة الثقافة والسياحة – أبوظبي، السيد سعيد حمد الكعبي، مدير إدارة التراث المعنوي دائرة الثقافة والسياحة – أبوظبي، د.عبدالعزيز عبدالرحمن المسلّم، رئيس معهد الشارقة للتراث، وحضر بالنيابة عن سمو الشيخ ماجد بن سعود المعلا رئيس دائرة السياحة والاثار – أم القيوين السيد هيثم سلطان آل علي، كما حضر الاجتماع سعادة عبدالله حمدان بن دلموك، الرئيس التنفيذي لمركز حمدان بن محمد لإحياء التراث – دبي، السيدة نتالي أواديسيان، مدير إدارة شبكة الأولى الإذاعية والإعلام والاتصال المؤسسي في مركز حمدان بن محمد لإحياء التراث.

وأثمر الاجتماع عن وضع الخطوط العريضة والمقترحات التي تشكل الأسس المبدئية لمشروع تراثي في غاية الأهمية، وتفعيله كجهة من شأنها خدمة تراثنا الوطني.

بهذا الصدد، علق سعادة عبدالله بن دلموك، الرئيس التنفيذي لمركز حمدان بن محمد لإحياء التراث قائلاً: "عكس الاجتماع تضافر الجهود بين مسؤولين في التراث وسبل صونه وعرضه بطريقة مشرفة، وبرؤية مشتركة، قمنا بإرساء الخطط المبدئية لميلسنا هذا بهدف منح علامة تراثية تعمل بنفس نظام علامة الوقف، على أن تصدر هذه العلامة من هذا الميلس، وسوف تمنح هذه العلامة التراثية لكل من يعرض تراث الدولة من أصحاب حسابات التواصل الاجتماعي والباحثين وصنّاع المحتوى الإعلامي الاجتماعي حتى تكون داعمة لهم إن رغبوا في ذلك بشكل ودي.

وأكد بن دلموك بأن العلامة التراثية هي نوع من المصداقية الممنوحة من الجهة المختصة بالتراث مشيراً بأن هذه الجهات لن تكون رقابية وأضاف: "سنساعد كل من يعرض تراث الدولة بالمعلومات الصحيحة والنصح وسنوفر له المقومات اللازمة لتمكينّه، لنكون جهة داعمة، ولمنح العلامة التراثية سنقوم بالرجوع إلى تاريخ الحسابات على مواقع التواصل الاجتماعي والوسائل التي تم استخدامها في النشر، لدراستها وتقييمها. فنحن كأفراد نمثل جهات رسمية ونخدم الملف التراثي، ونساعد كل راغب بالمعرفة، حرصاً منا على نشر المحتوى التراثي الصحيح ونقله وعرضه بما يليق بمكانة دولة الإمارات العربية المتحدة، وفي المرحلة المقبلة سيقوم الميلس بمحاولة الحصول على اعتماد الجهات الحكومية للرجوع إلينا في ما يخص المواد التراثية بصفتنا الجهة المسؤولة عن التراث بصورة رسمية.

من جهته، قال سعادة الدكتور عبد العزيز المسلم، رئيس معهد الشارقة للتراث، المدير الإقليمي للمنظمة الدولية للتراث الثقافي: "لقد سعدت بهذا الاجتماع الذي اسميناه "ميلس التراث"، واجتمع فيه عدد من المسؤولين في الدولة، لنناقش قضايا ملحة، أهمها موضوع التعدي على التراث والهوية الوطنية الإماراتية، تلك الهوية التي لها معايير معينة تشكل هويتنا، كما ناقشنا كيفية إعداد لائحة بالنظم والمعايير التي ستحفظ لنا هويتنا وتراثنا الثقافي، ومن ثم ناقشنا وضع علامة محددة أو ما يسمى بعلامة الإجازة تأكيداً لصحة المخرجات التراثية من المستخدم سواء عبر الانترنت أو غيره، ويتم منحها من قبل هذا الميلس المقترح وسيتم سحبها في حال اخلالهم بالنظم المدرجة للعلامة. وتمت مناقشة موضوع الباحثين والنظر في الادعاءات المقدمة من بعض الناس حيث سنعمل على تحديد ومنح العلامة لأصحاب الاختصاص من الباحثين والخبراء".

فقدان جواز سفر

فقد المدعو /سوخوانت سينغ نيرمال سينغ ، الهند الجنسية - جواز سفره رقم (9152928N) من يجده عليه الاتصال بتليفون: 0582781484

فقدان جواز سفر

فقد المدعو /محمد عباس عبدالعاطي محمد ، مصر الجنسية - جواز سفره رقم (A15468789) من يجده عليه الاتصال بتليفون: 0506617287

فقدان جواز سفر

فقدت المدعو ة /ولاء عبدالسلام رجب هديه ، مصر الجنسية - جواز سفرها رقم (A12783567) من يجده عليه الاتصال بتليفون: 0506617287

سلطان البادي يكرم الفائزين بجائزة وزير العدل للتميز في النسخة الخامسة

•• ابوظبي-وام:

كرم معالي سلطان بن سعيد البادي الظاهري وزير العدل الفائزين «بجائزة وزير العدل للتميز» في نسختها الخامسة 2019-2020، والتي تعد احدى الوسائل المعززة للتنافس الإيجابي الداخلي في وزارة العدل.

وقال معالي وزير العدل خلال الحفل الذي اقيم عبر تقنيات الاتصال المرئي ان الوزارة تحرص بشكل دائم على بناء ثقافة مؤسسية محفزة لأعضاء السلطة القضائية والقيادات الإدارية والموظفين، لتعزيز الإنجازات والابداعات والتميز في إطار العدالة والشفافية مشيرا إلى حرص الوزارة الدائم على تكريم الكفاءات المتميزة والمبدعين وأصحاب الأفكار المبتكرة، خاصة وأن التميز أصبح سمة وأسلوب عمل يومي لمنظومة العدل والقضاء بالدولة. ودعا معاليه المكرمين والمكرمات - إلى بذل المزيد من جهود التميز والريادة، ونقل خبراتهم لزملائهم، ومشاركة كافة الفئات الوظيفية بالجائزة لإبراز القدرات وتطوير العمل بما يحقق للوزارة والقضاء المكانة المتميزة دائما.

وأثنى معاليه على الجهود التي بذلها المكرمون هذا العام، لاسيما في ظل الظروف الاستثنائية التي مر بها العالم وصعوبات وتحديات كوفيد 19 التي عانى منها الجميع، ولم تكن حائلاً دون استمراراهم في تطورهم وابتكاراتهم، بل على العكس كان هذا التحدي حافزا لاستمرار تميزهم حتى وهم يعملون عن بعد، حرصاً من الجميع على تقديم افضل الخدمات للجمهور، وتحقيق المهمة السامية والغاية من وجودنا في هذه الوزارة جميعا وهي تحقيق العدالة.

كما اشاد معالي وزير العدل أيضاً بالمشاريع التي أطلقتها الوزارة خلال الدورات الاستراتيجية السابقة والحالية، والتي ركزت على تحقيق رؤية الإمارات 2021، والريادة في تحقيق العدالة، واستشراف المستقبل، وتعزيز الاستدامة، سعيا لتحقيق سعادة المتعاملين ورفاهية المجتمع، ورفع كفاءة وفاعلية النظام القضائي، داعيا إلى إظهار تلك الإنجازات والنتائج بشكل يؤكد مكانة وريادة وزارة العدل. وتركز الجائزة على تمكين التميز كممارسة وسلوك تنظيمي لدى مختلف قطاعات الوزارة والافراد فيها، وتساهم في نشر الوعي بثقافة التميز وتطوير القدرات بما يحفز الابداع والابتكار.

في افتتاح الحوار العالمي رفيع المستوى 75 دقيقة من أجل التعاون الدولي

القمة العالمية للحكومات والأمم المتحدة تتشاركان الرؤى لتشكيل ملامح مستقبل الإنسان

محمد القرقاوي: الأمم المتحدة قادت مسيرة بناء الأمل بالمستقبل وتعزيز التعاون الدولي على مدار 75 عاماً منذ تأسيسها

• الاقتصاد العالمي سيخسر أكثر من 10 تريليون دولار خلال 30 سنة في حال عدم إيجاد حلول فعالة للتحديات البيئية

أنطونيو غوتيريس: دور ريادي لدولة الإمارات في دعم وقيادة الجهود العالمية الإيجابية

• ما حملته الجائحة من آثار وتبعات يمثل جرس إنذار عالمياً لمواجهة التغير المناخي

•• دبي-وام:

أكد معالي محمد بن عبدالله القرقاوي وزير شؤون مجلس الوزراء رئيس القمة العالمية للحكومات.. أن الأمم المتحدة قادت مسيرة بناء الأمل بالمستقبل وتعزيز التعاون الدولي على مدار 75 عاماً منذ تأسيسها، ورسخت أهمية التركيز على القيم الإيجابية المشتركة لشعوب العالم، إيماناً منها بأن السلام هو السبيل الأوحد لبناء مستقبل أفضل ودعم المسيرة التنموية، وتعزيز الازدهار والتقدم.

جاء ذلك، في كلمة ألقاها معاليه في افتتاح الحوار العالمي رفيع المستوى الذي نظمته القمة العالمية للحكومات بعنوان "75 دقيقة من أجل التعاون الدولي"، بالتعاون مع الأمم المتحدة، تحت رعاية صاحب السمو الشيخ محمد بن راشد آل مكتوم نائب رئيس الدولة رئيس مجلس الوزراء حاكم دبي "رعاه الله"، ضمن مبادرة الاحتفاء بالذكرى الـ 75 لتأسيس المنظمة الدولية، وذلك بحضور معالي أنطونيو غوتيريس الأمين العام للأمم المتحدة، ووزراء في حكومة الإمارات، ومسؤولين دوليين.

ويعكس الحوار العالمي رفيع المستوى الرؤية المشتركة لدولة الإمارات ومنظمة الأمم المتحدة، في تعزيز التعاون الدولي لاستشراف مستقبل الحكومات، وتعزيز أطر العمل الحكومي وبناء فرص لابتكار أفضل الأدوات والأساليب التي تدعم صناعة مستقبل أفضل للإنسان.

وأشاد محمد القرقاوي بجهود المنظمة الدولية التي تسهم بتوفير الغذاء لأكثر من 100 مليون إنسان في 83 بلداً، وتأمين اللقاحات لأكثر من 50% من أطفال العالم، وحماية أكثر من 83 مليون لاجئ في مختلف القارات، ودعم 95 ألف جندي ضمن قوات حفظ السلام في 13 دولة، وبمبادرات المنظمة الأممية الهادفة لمواجهة التحديات العالمية الأخرى مثل التغير المناخي، والتحول الرقمي، والمساواة بين الجنسين، وغيرها.

وقال رئيس القمة العالمية للحكومات.. إن التحديات الصحية التي شهدها العالم مؤخراً بسبب جائحة فيروس كورونا المستجد "كوفيد19-" فرضت تغييرات جذرية على مختلف نواحي الحياة، وأكدت أهمية تعزيز التعاون والشراكة بين حكومات العالم ومنظماته والقطاع الخاص في تصميم ملامح المستقبل، والارتقاء بدور الأمم المتحدة وتحديد أبرز الأهداف المستقبلية وصولاً إلى الاحتفال بمئوية تأسيسها في 2045.

وأكد محمد القرقاوي أهمية الجهود الدولية للحفاظ على الحياة الطبيعية التي فقدت 60% من عدد كائناتها الحية، مشيراً إلى أن الاقتصاد العالمي سيخسر أكثر من 10 تريليون دولار خلال السنوات الثلاثين المقبلة في حال عدم إيجاد حلول فعّالة للتحديات البيئية، وأن حجم المردود الاقتصادي للاستثمار في قطاع البيئة يتجاوز 9 أضعاف النفقات.

واستعرض رئيس القمة العالمية للحكومات أبرز التغيرات في مجالات التحول الرقمي مع انضمام نحو مليون شخص يومياً إلى عالم الإنترنت، ودور الاستثمارات العالمية في تسريع تبني التكنولوجيا الحديثة خلال الأشهر الماضية، وإتاحة الفرصة لتعزيز التواصل البشري وتوليد الفرص الاقتصادية لمواجهة تحديات قطاع العمل التي تتضمن توفير 600 مليون وظيفة جديدة في العقد المقبل.

وقال.. إن "الإنسانية تمر بمرحلة تاريخية مهمة، وعلينا أن نعمل بالتعاون مع الجهات الحكومية والخاصة في كافة دول العالم للخروج من هذه التحديات بخطة مستقبلية شاملة لتحقيق أحلام وتطلعات الشعوب، ونحن في دولة الإمارات نفخر بالشراكة مع منظمة الأمم المتحدة لدعم هذه الجهود العالمية وتنفيذ رؤيتنا المستقبلية المشتركة عبر منصة القمة العالمية للحكومات، التي ستسهم في تعزيز المشاركة المجتمعية في القطاعات الحيوية، وإعداد استراتيجيات استشراف المستقبل والاستعداد لتغيراته".

من جانبه ، أشاد معالي أنطونيو غوتيريس أمين عام الأمم المتحدة في كلمته ضمن فعاليات الحوار، بالدور الريادي لدولة الإمارات في دعم وقيادة الجهود العالمية الإيجابية، مؤكداً أهمية توحيد الجهود العالمية لمواصلة مسيرة التنمية الشاملة، والالتزام بمواصلة العمل المشترك لمواجهة تحديات المرحلة الحالية، والاستفادة من الفرص المستقبلية الواعدة في مختلف المجالات الاقتصادية والاجتماعية لتجاوز آثار جائحة "كورونا".

وقال غوتيريس.. " تواصل منظمة الأمم المتحدة أداء دورها الرئيسي في دعم المجتمعات الأقل حظاً حول العالم، وتوفير الاحتياجات الغذائية والصحية والدوائية لمئات ملايين البشر، بهدف التركيز بالشكل الأمثل على مواجهة كوفيد19- الذي يمثل الخطر الأكبر حالياً أمام البشرية".. مشيراً إلى أن ما حملته الجائحة من آثار وتبعات على مختلف المستويات، يمثل جرس إنذار عالمياً لمواجهة التغير المناخي، ويؤكد ضرورة تسريع تنفيذ مبادرات تطوير مصادر الطاقة المتجددة والمستدامة، بهدف الوصول إلى نسبة صفر من الانبعاثات الكربونية بحلول عام 2050 .

وأجاب أمين عام الأمم المتحدة خلال الجلسة الافتتاحية على أسئلة 4 أطفال من حول العالم، تناولت التحديات التي تهمهم على المستويين الشخصي والمجتمعي، مثل التعليم والاقتصاد ومهارات المستقبل والزراعة والتغير المناخي والابتكار.

السؤال الأول كان للطفل السوري حمزة الذي يعيش مع عائلته في مخيم الزعتري بالأردن، حيث تحدث عن وضعه الاجتماعي والصعوبات التي يواجهها في الحصول على التعليم كونه من أصحاب الهمم، وعدم وجود البنية التحتية الضرورية أو الموارد التعليمية والتدريبية المناسبة، وتوجه للأمين العام للأمم المتحدة قائلاً: "كيف يمكن مساعدة ودعم الأطفال من ذوي الإعاقة حول العالم"؟.

وأعرب غوتيريس عن تعاطفه مع جميع اللاجئين مؤكداً أن الأمم المتحدة ستواصل تمكين مختلف أفراد المجتمع لتحقيق تطلعاتهم وآمالهم المستقبلية، وتركز في عملها على دعم الأطفال من ذوي الإعاقة بشكل خاص، وقال: "نعمل على تطوير المدارس في مخيم الزعتري وتسهيل الوصول إليها وتأهيل مرافقها لتكون مناسبة للجميع".

وتحدثت الطالبة شديدة حسين من زنجبار عن الأضرار التي يعاني منها مجتمعها بسبب التغير المناخي وارتفاع درجة حرارة المحيطات، مشيرة إلى رغبتها بالمساهمة في إحداث تأثير إيجابي على المدى القصير في مجتمعها والعالم.

وفي إجابته، أكد أنطونيو غوتيريس وقوفه إلى جانب المجتمعات التي تعاني في زنجبار بسبب التغير المناخي، وقال إن الأمم المتحدة تدفع نحو تشجيع دول العالم على اتخاذ إجراءات أكثر حسما للحد من هذه الأضرار.

وأضاف " يمكن لأي شخص بالتأكيد أن يسهم بإحداث تغيير إيجابي عبر مواصلة تعزيز وعي المجتمع والعالم على الدوام وإيصال صوته للجميع".

وطرحت الطالبة سيلفانا "13 عاما" من جمهورية شمال مقدونيا سؤالا على أمين عام الأمم المتحدة قالت فيه: "كيف يمكن للنساء حول العالم الوصول إلى مناصب قيادية مع الحفاظ على حقوقهن وبدون التعرض للإساءات؟"، وأجاب غوتيريس بالقول: "أظهرت جائحة كورونا خلال الأشهر الماضية أهمية الدور القيادي للمرأة ونجاحها في مواجه كافة التحديات، إن تعزيز قيم المساواة بين الجنسين وتمكين المرأة في مختلف الأدوار القيادية يمثل أبرز ركائز الجهود العالمية لصناعة مستقبل أفضل".

وكان السؤال الأخير من كارلوس وهو طالب من الإكوادور "15 عاما"، وقال فيه: "ما هي صحة التوقعات بأن الذكاء الاصطناعي والروبوتات ستستحوذ على وظائف البشر حول العالم؟ وكيف يمكن أن نجهز أنفسنا لوظائف المستقبل؟".

وأجاب الأمين العام للأمم المتحدة بالقول: إن التكنولوجيا الحديثة تسهم بإحداث تحولات جذرية وسريعة بلا شك، ونعمل مع الجميع لضمان توظيف هذه التكنولوجيا في خدمة البشرية عبر تعزيز التعاون الرقمي بين مختلف حكومات العالم".

وأكد غوتيريس في ختام مداخلته أن الجهود العالمية للخروج من أزمة جائحة كورونا تقدم فرصة لتعزيز الشراكات الدولية الإيجابية لبناء عالم آمن ومستدام وأكثر صحة وأماناً.. وتوجه بالشكر لجميع المشاركين في الحوار العالمي الذي تنظمه القمة العالمية للحكومات بمناسبة الذكرى الـ 75 لتأسيس الأمم المتحدة.

يذكر، أن مؤسسة القمة العالمية للحكومات تنظم الحوار العالمي رفيع المستوى، في إطار شراكتها مع الأمم المتحدة، وضمن جهودها لدعم مبادرات المنظمة الخاصة بإحياء الذكرى الـ 75 لتأسيسها، ما يجسد رؤية القمة بتعزيز التعاون الدولي الهادف للارتقاء بحياة الإنسان وضمان مستقبل أفضل للمجتمعات.

التربية تضع الجدولة الزمنية لاختبارات AP® Mock Exams للفصل الدراسي الأول وتستهدف مواد الرياضيات والعلوم للصفين الحادي والثاني عشر مسار النخبة

•• دبي- محسن راشد

حددت وزارة التربية والتعليم، الجدولة الزمنية لتطبيق اختبارات 2021-32020، لمواد الرياضيات والعلوم، لطلبة الصفين الحادي والثاني عشر مسار "النخبة"، في مدارس التعليم العام، إذ يؤدي الطلبة المستهدفين الاختبار ورقيا ضمن ضوابط محددة لا يمكن تجاوزها.

وبحسب جدولة الوزارة يؤدي طلبة الثاني عشر "نخبة" اختبار AP® Mock Exams في الرياضيات يوم 9 نوفمبر المقبل، وفي الاحياء يوم 11 منه، ويؤدي طلبة الحادي والثاني عشر الاختبار في مادة الفيزياء يوم 16 منه، ويباشر طلبة الحادي عشر اختبار الكيمياء يوم 18 من الشهر ذاته.

وشددت الوزارة على مديري المدارس المستهدفة، أهمية تحديد منسق لإدارة الاختبار، على أن ترسل بياناته على البريد الإلكتروني بحسب كل مادة، في موعد أقصاه اليوم الثلاثاء الموافق 2020/10/27، بغرض عقد لقاء تدريبي للمنسقين لتحديد المسؤوليات والإجراءات الخاصة لكل مادة.

ومن جانب أخر، تعكف الوزارة على تعزيز مهارات المعلمين في تحليل بيانات إنجازات الطلبة وتوظيفها في تحسين الأداء العام، في إطار قيادة التعليم الموجه بالبيانات ضمن برنامج القائد الجديد 3

وركزت الوزارة ممثلة في إدارة التدريب والتنمية المهنية، على تدرب المعلمين على التمييز بين أنواع البيانات، من خلال ورشة متخصصة، حول التعليم الموجه بالبيانات وتقييم تجربته بتوظيف البيانات في تحسين أداء الطلبة الذكور، فضلا عن تحليل النظم والعمليات التي تلزم في قيادة هذا النوع من التعليم، وتقييم اجراءات بناء ثقافته التي يطبقها المعلم في مكان عمله.

كما تدرب المشاركون على المهارات العامة والخاصة التي تلزم قادة مدارس الذكور في بناء ثقافة التعليم الموجه بالبيانات، وتعرفوا على مقدمة في البيانات التي بينت النمو الهائل للبيانات في عالم اليوم وكيفية التمييز بين أنواعها كالمنظمة وغير المنظمة، فضلا عن إيضاح أسباب وجود علم البيانات ودور علماء البيانات في اتخاذ قرارات أفضل باستخدامها.

ومن ناحية أخرى، تنظم إدارة التربية الخاصة في الوزارة ورش توعوية حول اضطراب التأتأة لدى الطلبة، في إطار تفعيل اليوم العالمي للتأتأة، ووجهت بإبلاغ من يلزم من المستهدفين (أولياء الأمور) لحضور الورشة حول اضطرابات التأتأه وطرق العلاج، التي ستقام عبر قناه التيمز اليوم الثلاثاء الموافق 27-10-2020م في تمام الساعة 4:00.

ومن المقرر أن يطبق المعلمون في الأسبوع السابع من مجتمعات التعلم المهنية الذي يحمل عنوان "تطبيقات عملية في التعلم" الذكي للفصل الدراسي الأول 2020-2021، ويمتد حتى يوم غدا الأربعاء الموافق 29 أكتوبر، مهام تجارب مبتكرة في إدارة التعلم في سياق التعلم الذكي من خلال تصميم أنشطة مبتكرة في إدارة التعلم الذكي.

وتسلط مجتمعات التعلم المهنية الضوء على مفهوم التعلم الذكي كنوع من التعلم الجديد القائم أساسًا على استثمار وتوظيف التكنولوجيا وبرامجها في العملية التعليمة مما يجعل التعلم أكثر متعة وفائدة بإشراك الطلبة في المواد التعليمية، التي يستطيع الطالب الوصول إليها بكل سهولة ويسر من خلال أجهزة الهاتف النقال أو الأجهزة اللوحية، وغيرها بهدف تسهيل

مركز فض المنازعات الايجارية
حكومة دبي GOVERNMENT OF DUBAI

الفجر
العدد ١٣٠٧٣ بتاريخ ٢٠٢٠/١٠/٢٧
الامارات للمزادات
تنفيذ رقم 2020/2358
إعلان بيع محجوزات بالمزاد العلني (نشراً)
تعلن الامارات للمزادات وبناء على تكليف مركز فض المنازعات الإيجارية في دبي بأنه سينعقد مزاد علني على موقع الامارات للمزادات www.emiratesauction.ae وذلك في تمام الساعة 6:00 مساءا يوم الاثنين 2020/11/02 لبيع المحجوزات العائدة ملكيتها للمنفذ ضده بن يوسف للنظارات (ش.ذ.م.م) و اوصاف المحجوزات على النحو التالي :

الوصف	سعر التقييم
مجموعه من النظارات	50.700

فعلى من يرغب بالمزايدة ان يتقدم بتأمين نقدي او بشيك ضمان وللمزيد من المعلومات التفضل بزيارة الموقع الالكتروني www.emiratesauction.ae وعلى كل من له اعتراض التقدم باعتراضه معززا اياه بما يبرره من مستندات قبل الموعد المحدد للبيع بثلاثة أيام على الأقل .
الامارات للمزادات

AWDC
الإعلان عن فتح باب الترشح لعضوية مجلس إدارة شركة الوجيز للتنمية ش.م.خ

يتشرف مجلس إدارة شركة الوجيز للتنمية ش.م.خ بإعلام السادة المساهمين عن فتح باب الترشح لعضوية مجلس الإدارة وذلك خلال الفترة من يوم الثلاثاء الموافق 27 أكتوبر 2020 وحتى يوم السبت الموافق 31 اكتوبر 2020 مع العلم بأن عدد المقاعد المتاحة للترشح هي خمسة مقاعد، وعلى من تنطبق عليه الشروط وفقاً لأحكام القانون الاتحادي رقم 2 لسنة 2015 في شأن الشركات التجارية أن يتقدم بأوراق ترشحه عبر البريد الإلكتروني الآتي RMohammed@tabreed.ae، مع العلم بأن عضوية مجلس الإدارة ثلاث سنوات تبدأ من تاريخه الانتخاب. وسيتم اختيار الأعضاء خلال اجتماع الجمعية العمومية المقرر عقده يوم 5 نوفمبر 2020 لمناقشة الآتي: انتخاب وتعيين أعضاء مجلس إدارة الشركة.
إذا لم يتوفر النصاب على النحو المبين أعلاه وجب دعوة الأطراف لاجتماع ثاني يعقد في اليوم السابع من موعد الاجتماع الأول بشرط أن يحضر الاجتماع الثاني شركاء يملكون ما لا يقل عن 50٪ من الحصص في رأس مال الشركة. يتوجب على المساهم الذي يرغب بحضور الاجتماع تأكيد حضوره في موعد أقصاه 1 نوفمبر 2020، في حال وجود اي استفسارات يرجى التواصل علي رقم هاتف 022020456
شركة الوجيز للتنمية ش.م.خ

دائـرة التـنـمـيـة الاقـتـصـاديـة
DEPARTMENT OF ECONOMIC DEVELOPMENT

العدد ١٣٠٧٣ بتاريخ ٢٠٢٠/١٠/٢٧

إعـــــلان

تعلن دائـرة التنمية الاقتصادية بان السـادة/ الصحراء الخضراء لاعمال الحدادة والنجارة المسلحة

رخصة رقم: CN 1882922 تقدموا الينا بطلب

الغاء رخصة

فعلى كل من له حق او اعتراض على هذا الاعلان مراجعة دائرة التنمية الاقتصادية خلال اسبوع من تاريخ نشر هذا الاعلان والا فان الدائرة غير مسؤولة عن اي حق او دعوى بعد انقضاء المدة حيث ستستكمل الاجراءات المطلوبة

قطاع الشؤون التجارية (أبوظبي)

دائـرة التـنـمـيـة الاقـتـصـاديـة
DEPARTMENT OF ECONOMIC DEVELOPMENT

العدد ١٣٠٧٣ بتاريخ ٢٠٢٠/١٠/٢٧

إعـــــلان

تعلن دائـرة التنمية الاقتصادية بان السـادة/أبوظبي لخدمات الطاقة ذ.م.م رخصة رقم: CN 3016052 قد تقدموا الينا بطلب

تعديل مدير / إضافة جاسم حسين احمد ثابت

تعديل الشركاء تنازل وبيع / إضافة شركة أبوظبى الوطنية للطاقة
ABU DHABI NATIONAL ENERGY COMPANY - P.J.S.C

تعديل مدير / حذف عمر عبدالله محمد البيتى الهاشمى

تعديل الشركاء تنازل وبيع / حذف شركة مؤسسة أبوظبي للطاقة ش.م.ع
ABU DHABI POWER CORPORATION P.J.S.C.

فعلى كل من له حق او اعتراض على هذا الاعلان مراجعة دائرة التنمية الاقتصادية خلال أربعة عشر يوماً من تاريخ نشر هذا الاعلان والا فان الدائرة غير مسؤولة عن اي حق او دعوى بعد انقضاء هذه المدة حيث ستستكمل الاجراءات المطلوبة

قطاع الشؤون التجارية (أبوظبي)

دائـرة التـنـمـيـة الاقـتـصـاديـة
DEPARTMENT OF ECONOMIC DEVELOPMENT

العدد ١٣٠٧٣ بتاريخ ٢٠٢٠/١٠/٢٧

إعـــــلان

تعلن دائـرة التنمية الاقتصادية بان السـادة/ الصحراء للاستشارات رخصة رقم: CN 2807786

تقدموا الينا بطلب

الغاء رخصة

فعلى كل من له حق او اعتراض على هذا الاعلان مراجعة دائرة التنمية الاقتصادية خلال اسبوع من تاريخ نشر هذا الاعلان والا فان الدائرة غير مسؤولة عن اي حق او دعوى بعد انقضاء المدة حيث ستستكمل الاجراءات المطلوبة

قطاع الشؤون التجارية (أبوظبي)

دائـرة التـنـمـيـة الاقـتـصـاديـة
DEPARTMENT OF ECONOMIC DEVELOPMENT

العدد ١٣٠٧٣ بتاريخ ٢٠٢٠/١٠/٢٧

إعـــــلان

تعلن دائـرة التنمية الاقتصادية بان السـادة/ ابن الصحراء للسيارات رخصة رقم: CN 2752374

تقدموا الينا بطلب

الغاء رخصة

فعلى كل من له حق او اعتراض على هذا الاعلان مراجعة دائرة التنمية الاقتصادية خلال اسبوع من تاريخ نشر هذا الاعلان والا فان الدائرة غير مسؤولة عن اي حق او دعوى بعد انقضاء المدة حيث ستستكمل الاجراءات المطلوبة

قطاع الشؤون التجارية (أبوظبي)

دائـرة التـنـمـيـة الاقـتـصـاديـة
DEPARTMENT OF ECONOMIC DEVELOPMENT

العدد ١٣٠٧٣ بتاريخ ٢٠٢٠/١٠/٢٧

إعـــــلان

تعلن دائـرة التنمية الاقتصادية بان السـادة/خانصاحب حسين ذ.م.م رخصة رقم: CN 1031095 قد تقدموا الينا بطلب

تعديل مدير / إضافة عامر عبدالعزيز حسين خانصاحب

تعديل نسب الشركاء / خانصاحب للاستثمار ش ذ م م KHANSAHEB INVESTMENT L.L.C من ٥١ ٪ إلى ٩٩ ٪

تعديل الشركاء تنازل وبيع / إضافة خانصاحب جروب ش ذ م م KHANSAHEB GROUP L.L.C

تعديل الشركاء تنازل وبيع / حذف انترسيرف انترناشيونال لمتد INTERSERVE INTERNATIONAL LIMITED

فعلى كل من له حق او اعتراض على هذا الاعلان مراجعة دائرة التنمية الاقتصادية خلال أربعة عشر يوماً من تاريخ نشر هذا الاعلان والا فان الدائرة غير مسؤولة عن اي حق او دعوى بعد انقضاء هذه المدة حيث ستستكمل الاجراءات المطلوبة

قطاع الشؤون التجارية (أبوظبي)

دائـرة التـنـمـيـة الاقـتـصـاديـة
DEPARTMENT OF ECONOMIC DEVELOPMENT

العدد ١٣٠٧٣ بتاريخ ٢٠٢٠/١٠/٢٧

إعـــــلان

تعلن دائـرة التنمية الاقتصادية بان السـادة/ الصحراء للخدمات الامنية رخصة رقم: CN 2765109

تقدموا الينا بطلب

الغاء رخصة

فعلى كل من له حق او اعتراض على هذا الاعلان مراجعة دائرة التنمية الاقتصادية خلال اسبوع من تاريخ نشر هذا الاعلان والا فان الدائرة غير مسؤولة عن اي حق او دعوى بعد انقضاء المدة حيث ستستكمل الاجراءات المطلوبة

قطاع الشؤون التجارية (أبوظبي)

دائـرة التـنـمـيـة الاقـتـصـاديـة
DEPARTMENT OF ECONOMIC DEVELOPMENT

العدد ١٣٠٧٣ بتاريخ ٢٠٢٠/١٠/٢٧

إعـــــلان

تعلن دائـرة التنمية الاقتصادية بان السـادة/خيط الماس لخياطة الملابس النسائية رخصة رقم: CN 1992447 قد تقدموا الينا بطلب

تعديل الشركاء تنازل وبيع

اضافة خالد خميس سعيدخميس الريسي ١٠٠٪

تعديل الشركاء تنازل وبيع

حذف محمد مبارك حارب الخن العفاري

تعديل نشاط/حذف تفصيل وخياطة الملابس النسائية العربية (العباءات النسائية) ١٤١٠٩٠٦

فعلى كل من له حق او اعتراض على هذا الاعلان مراجعة دائرة التنمية الاقتصادية خلال أربعة عشر يوماً من تاريخ نشر هذا الاعلان والا فان الدائرة غير مسؤولة عن اي حق او دعوى بعد انقضاء هذه المدة حيث ستستكمل الاجراءات المطلوبة

قطاع الشؤون التجارية (أبوظبي)

دائـرة التـنـمـيـة الاقـتـصـاديـة
DEPARTMENT OF ECONOMIC DEVELOPMENT

العدد ١٣٠٧٣ بتاريخ ٢٠٢٠/١٠/٢٧

إعـــــلان

تعلن دائـرة التنمية الاقتصادية بان السـادة/حافلة للصيانة العامة والمقاولات ذ.م.م رخصة رقم: CN 1022527 قد تقدموا الينا بطلب

تعديل الشركاء تنازل وبيع

اضافة شميم اختر قربان حسين ١٧٪

تعديل نسب الشركاء

شاهد امين محمد امين من ٤٩٪ الى ١٥٪

تعديل الشركاء تنازل وبيع

اضافة طارق حسين قربان حسين ١٧٪

فعلى كل من له حق او اعتراض على هذا الاعلان مراجعة دائرة التنمية الاقتصادية خلال أربعة عشر يوماً من تاريخ نشر هذا الاعلان والا فان الدائرة غير مسؤولة عن اي حق او دعوى بعد انقضاء هذه المدة حيث ستستكمل الاجراءات المطلوبة

قطاع الشؤون التجارية (أبوظبي)

دائـرة التـنـمـيـة الاقـتـصـاديـة
DEPARTMENT OF ECONOMIC DEVELOPMENT

العدد ١٣٠٧٣ بتاريخ ٢٠٢٠/١٠/٢٧

إعـــــلان

تعلن دائـرة التنمية الاقتصادية بان السـادة/ ساستنيبل هاوسيز للمقاولات العامة

رخصة رقم: CN 2327720 تقدموا الينا بطلب

الغاء رخصة

فعلى كل من له حق او اعتراض على هذا الاعلان مراجعة دائرة التنمية الاقتصادية خلال اسبوع من تاريخ نشر هذا الاعلان والا فان الدائرة غير مسؤولة عن اي حق او دعوى بعد انقضاء المدة حيث ستستكمل الاجراءات المطلوبة

قطاع الشؤون التجارية (أبوظبي)

دائـرة التـنـمـيـة الاقـتـصـاديـة
DEPARTMENT OF ECONOMIC DEVELOPMENT

العدد ١٣٠٧٣ بتاريخ ٢٠٢٠/١٠/٢٧

إعـــــلان

تعلن دائـرة التنمية الاقتصادية بان السـادة/ساب تاورز للمقاولات العامة رخصة رقم: CN 2197790 قد تقدموا الينا بطلب

تعديل الشركاء تنازل وبيع

اضافة علي محمود عبدالرب عبدالله الكندي ١٠٠٪

تعديل الشركاء تنازل وبيع

حذف فاطمه سعيد مرهون العيسائي

فعلى كل من له حق او اعتراض على هذا الاعلان مراجعة دائرة التنمية الاقتصادية خلال أربعة عشر يوماً من تاريخ نشر هذا الاعلان والا فان الدائرة غير مسؤولة عن اي حق او دعوى بعد انقضاء هذه المدة حيث ستستكمل الاجراءات المطلوبة

قطاع الشؤون التجارية (أبوظبي)

دائـرة التـنـمـيـة الاقـتـصـاديـة
DEPARTMENT OF ECONOMIC DEVELOPMENT

العدد ١٣٠٧٣ بتاريخ ٢٠٢٠/١٠/٢٧

إعـــــلان

تعلن دائـرة التنمية الاقتصادية بان السـادة/ستيم مان لتلميع السيارات رخصة رقم: CN 2680000 قد تقدموا الينا بطلب

تعديل الشركاء تنازل وبيع

اضافة عائشه علي سلطان زهير الكعبي ١٠٠٪

تعديل الشركاء تنازل وبيع

حذف سالم عبدالله سالم محمد الكعبي

فعلى كل من له حق او اعتراض على هذا الاعلان مراجعة دائرة التنمية الاقتصادية خلال أربعة عشر يوماً من تاريخ نشر هذا الاعلان والا فان الدائرة غير مسؤولة عن اي حق او دعوى بعد انقضاء هذه المدة حيث ستستكمل الاجراءات المطلوبة

قطاع الشؤون التجارية (أبوظبي)

دائـرة التـنـمـيـة الاقـتـصـاديـة
DEPARTMENT OF ECONOMIC DEVELOPMENT

العدد ١٣٠٧٣ بتاريخ ٢٠٢٠/١٠/٢٧

إعـــــلان

تعلن دائـرة التنمية الاقتصادية بان السـادة/بقالة دار بار ذ.م.م رخصة رقم: CN 2965530 قد تقدموا الينا بطلب

تعديل نسب الشركاء

محمد اسماعيل رفيق احمد من ٤٩٪ الى ٢٩٪

تعديل الشركاء تنازل وبيع

اضافة نور الابصار بادشاه مياه ١٠٪

تعديل الشركاء تنازل وبيع

اضافة محمد رياض الابصار نويون محمد نور الابصار ١٠٪

فعلى كل من له حق او اعتراض على هذا الاعلان مراجعة دائرة التنمية الاقتصادية خلال أربعة عشر يوماً من تاريخ نشر هذا الاعلان والا فان الدائرة غير مسؤولة عن اي حق او دعوى بعد انقضاء هذه المدة حيث ستستكمل الاجراءات المطلوبة

قطاع الشؤون التجارية (أبوظبي)

دائـرة التـنـمـيـة الاقـتـصـاديـة
DEPARTMENT OF ECONOMIC DEVELOPMENT

العدد ١٣٠٧٣ بتاريخ ٢٠٢٠/١٠/٢٧

إعـــــلان

تعلن دائـرة التنمية الاقتصادية بان السـادة/فات برجر رخصة رقم: CN 2526561 قد تقدموا الينا بطلب

تعديل الشركاء تنازل وبيع

اضافة خليفه سيف سالم مبارك الشامسي ١٠٠٪

تعديل الشركاء تنازل وبيع

حذف علي محمد احمد ياعد الحميري

فعلى كل من له حق او اعتراض على هذا الاعلان مراجعة دائرة التنمية الاقتصادية خلال أربعة عشر يوماً من تاريخ نشر هذا الاعلان والا فان الدائرة غير مسؤولة عن اي حق او دعوى بعد انقضاء هذه المدة حيث ستستكمل الاجراءات المطلوبة

قطاع الشؤون التجارية (أبوظبي)

دائـرة التـنـمـيـة الاقـتـصـاديـة
DEPARTMENT OF ECONOMIC DEVELOPMENT

العدد ١٣٠٧٣ بتاريخ ٢٠٢٠/١٠/٢٧

إعـــــلان

تعلن دائـرة التنمية الاقتصادية بان السـادة/ طريق المحبة للاقمشة والخياطة

رخصة رقم: CN 1496924 تقدموا الينا بطلب

الغاء رخصة

فعلى كل من له حق او اعتراض على هذا الاعلان مراجعة دائرة التنمية الاقتصادية خلال اسبوع من تاريخ نشر هذا الاعلان والا فان الدائرة غير مسؤولة عن اي حق او دعوى بعد انقضاء المدة حيث ستستكمل الاجراءات المطلوبة

قطاع الشؤون التجارية (أبوظبي)

دائـرة التـنـمـيـة الاقـتـصـاديـة
DEPARTMENT OF ECONOMIC DEVELOPMENT

العدد ١٣٠٧٣ بتاريخ ٢٠٢٠/١٠/٢٧

إعـــــلان

تعلن دائـرة التنمية الاقتصادية بان السـادة/داون تاون لتجارة الاسماك رخصة رقم: CN 2759704 قد تقدموا الينا بطلب

تعديل إسم تجاري من/ داون تاون لتجارة الأسماك
DOWN TOWN FISH TRADING

إلى /ذي فروزن هاوس لتجارة المواد الغذائية
THE FROZEN HOUSE FOOD STUFF TRADING

تعديل نشاط / إضافة بيع اللحوم المبردة والمثلجة - بالتجزئة ٤٧٢١٠٠٥

تعديل نشاط / إضافة بيع الدواجن المجمدة - بالتجزئة ٤٧٢١٠١

فعلى كل من له حق او اعتراض على هذا الاعلان مراجعة دائرة التنمية الاقتصادية خلال أربعة عشر يوماً من تاريخ نشر هذا الاعلان والا فان الدائرة غير مسؤولة عن اي حق او دعوى بعد انقضاء هذه المدة حيث ستستكمل الاجراءات المطلوبة

قطاع الشؤون التجارية (أبوظبي)

دائـرة التـنـمـيـة الاقـتـصـاديـة
DEPARTMENT OF ECONOMIC DEVELOPMENT

العدد ١٣٠٧٣ بتاريخ ٢٠٢٠/١٠/٢٧

إعلان تصفية شركة

نوع الشركة: شركة ذات مسؤولية محدودة

الاسم التجاري: سترونج كواليتي لتجارة مواد البناء ذ.م.م

عنوان الشركة: مصفح م 10 ق 6 مشغل 8 وحدة المالك/ أحمد ناصر باصليب

رقم القيد في السجل الاقتصادي: CN 2048992

التعديل الذي طرأ على الشركة :

1 - حل وتصفية الشركة

2 - تعيين السادة/الهاملي وشركاه- محاسبون قانونيون، كمصفي قانوني للشركة بتاريخ : 2020/10/08 وذلك بناء على قرار محضر الجمعية العمومية غير العادية الموثق لدى كاتب العدل بالرقم: 2055010635

تاريخ التعديل: 2020/10/25

فعلى كل من له حق او اعتراض على هذا الاعلان مراجعة المصفي المعين خلال مدة 45 يوما من تاريخ نشر هذا الاعلان.

إدارة التراخيص التجارية

دائـرة التـنـمـيـة الاقـتـصـاديـة
DEPARTMENT OF ECONOMIC DEVELOPMENT

العدد ١٣٠٧٣ بتاريخ ٢٠٢٠/١٠/٢٧

إعـــــلان

تعلن دائـرة التنمية الاقتصادية بان السـادة/ مصبغة برايفت وايت رخصة رقم: CN 2806506

تقدموا الينا بطلب

الغاء رخصة

فعلى كل من له حق او اعتراض على هذا الاعلان مراجعة دائرة التنمية الاقتصادية خلال اسبوع من تاريخ نشر هذا الاعلان والا فان الدائرة غير مسؤولة عن اي حق او دعوى بعد انقضاء المدة حيث ستستكمل الاجراءات المطلوبة

قطاع الشؤون التجارية (أبوظبي)

دائـرة التـنـمـيـة الاقـتـصـاديـة
DEPARTMENT OF ECONOMIC DEVELOPMENT

العدد ١٣٠٧٣ بتاريخ ٢٠٢٠/١٠/٢٧

إعـــــلان

تعلن دائـرة التنمية الاقتصادية بان السـادة/مؤسسة سبرينج ديزرت للمقاولات الكهربائية رخصة رقم: CN 2405900

قد تقدموا الينا بطلب

تعديل الشركاء تنازل وبيع

اضافة عبدالله بطي حمد علي الدرعي ١٠٠٪

تعديل الشركاء تنازل وبيع

حذف اليازيه محمد سعيد خلفان القمزي

فعلى كل من له حق او اعتراض على هذا الاعلان مراجعة دائرة التنمية الاقتصادية خلال أربعة عشر يوماً من تاريخ نشر هذا الاعلان والا فان الدائرة غير مسؤولة عن اي حق او دعوى بعد انقضاء هذه المدة حيث ستستكمل الاجراءات المطلوبة

قطاع الشؤون التجارية (أبوظبي)

دائـرة التـنـمـيـة الاقـتـصـاديـة
DEPARTMENT OF ECONOMIC DEVELOPMENT

العدد ١٣٠٧٣ بتاريخ ٢٠٢٠/١٠/٢٧

إعـــــلان

تعلن دائـرة التنمية الاقتصادية بان السـادة/سن شاين للسفريات رخصة رقم: CN 2242754 قد تقدموا الينا بطلب

تعديل الشركاء تنازل وبيع

اضافة عائده خليفه حمد جمعه الهنداسي ١٠٠٪

تعديل الشركاء تنازل وبيع

حذف السيد عبدالرحمن عبدالعزيز عبدالكريم الدوسري

فعلى كل من له حق او اعتراض على هذا الاعلان مراجعة دائرة التنمية الاقتصادية خلال أربعة عشر يوماً من تاريخ نشر هذا الاعلان والا فان الدائرة غير مسؤولة عن اي حق او دعوى بعد انقضاء هذه المدة حيث ستستكمل الاجراءات المطلوبة

قطاع الشؤون التجارية (أبوظبي)

دائـرة التـنـمـيـة الاقـتـصـاديـة
DEPARTMENT OF ECONOMIC DEVELOPMENT

العدد ١٣٠٧٣ بتاريخ ٢٠٢٠/١٠/٢٧

إعـــــلان

تعلن دائـرة التنمية الاقتصادية بان السـادة/صالون حيان للرجال رخصة رقم: CN 2739043 قد تقدموا الينا بطلب

تعديل الشركاء تنازل وبيع

اضافة عبدالله ناصر حسين عبدالله النعيمي ١٠٠٪

تعديل الشركاء تنازل وبيع

حذف فهيم خان سايار خان

تعديل وكيل خدمات

حذف ليلى محمد نور

فعلى كل من له حق او اعتراض على هذا الاعلان مراجعة دائرة التنمية الاقتصادية خلال أربعة عشر يوماً من تاريخ نشر هذا الاعلان والا فان الدائرة غير مسؤولة عن اي حق او دعوى بعد انقضاء هذه المدة حيث ستستكمل الاجراءات المطلوبة

قطاع الشؤون التجارية (أبوظبي)

الإمارات والولايات المتحدة توقعان مذكرة تفاهم بشأن التعاون الإنمائي الدولي

•• أبوظبي -وام:

وقعت وزارة الخارجية والتعاون الدولي والوكالة الأمريكية للتنمية الدولية مذكرة تفاهم للتعاون الإنمائي الدولي، بهدف تعزيز العلاقات الثنائية في المجالين الإنساني والتنموي. وقع المذكرة من جانب دولة الإمارات سعادة سلطان الشامسي مساعد وزير الخارجية والتعاون الدولي لشؤون التنمية الدولية، ومن جانب الولايات المتحدة الأمريكية سعادة جون راكولتا سفير الولايات المتحدة الأمريكية لدى الدولة.

وتأتي مذكرة التفاهم في إطار التعاون في تقديم المساعدات الإنمائية، وتعزيز وتوسيع العلاقات بين البلدين من أجل التنمية الدولية، لتصبح أقوى من أي وقت مضى. وأكد سعادة سلطان الشامسي أن المذكرة تأتي في إطار العلاقات الثنائية المتميزة بين دولة الإمارات والولايات المتحدة الأمريكية، واستكمالا للتعاون الثنائي المشترك في العمل الإنساني والتنموي، ولتعزيز الشراكة ودعم البرامج في مجالات التنمية المستدامة، وبرامج إعادة التأهيل والاستقرار والإغاثة الإنسانية، وبناء القدرات للدول المستفيدة. وتهدف مذكرة التفاهم إلى إنشاء إطار للحوار وتعزيز التعاون الإنمائي الدولي بين المشاركين في الأنشطة التي تنهض بالتنمية في الدول الأخرى، بما في ذلك، على سبيل المثال لا الحصر، تلك الموجودة في منطقة الشرق الأوسط وشمال إفريقيا وجنوب الصحراء الكبرى في أفريقيا. وتعتزم كل من دولة الإمارات والولايات المتحدة تبادل المعرفة والخبرة والمعلومات لتطوير مشاريع المساعدات الاقتصادية والاجتماعية والإنسانية والتنموية، وتعزيز القدرات المؤسسية والاجتماعية والاقتصادية للحكومات والمجتمع المدني والقطاع الخاص في الدول المشاركة مع التركيز على توجيهها نحو الاعتماد على الذات. وأقرت مذكرة التفاهم التعاون بين البلدين في عدة قطاعات وتشمل: المساعدة الإنسانية، المساعدة الإنمائية، الطاقة، التراث الثقافي، التسامح، الحقوق الدينية العالمية، والنمو الاقتصادي، وإشراك القطاع الخاص، والزراعة والأمن الغذائي والتغذية والمياه. وتناولت المذكرة العديد من مجالات التعاون لتحقيق الأهداف المنشودة من خلال استكشاف البرامج المشتركة مع الجهات المانحة الإقليمية الأخرى في الدول والمجالات ذات الاهتمام المشترك، وتنظيم الفعاليات والمعارض والندوات، وتطوير التحليلات والدراسات والبحوث المشتركة، وترتيب وإجراء زيارات قصيرة لتلقي التدريب والمعرفة المتخصصة، وتبادل المعلومات والوثائق والمواد المتعلقة بالتجارب الناجحة في مجال التعاون الدولي من أجل التنمية، وبناء قدرات القطاعين العام والخاص في الدول الأخرى.

وكيل وزارة الخارجية يتسلم نسخة من أوراق اعتماد السفير الفرنسي

•• ابوظبي -وام :

تسلّم سعادة خالد عبدالله بالهول، وكيل وزارة الخارجية والتعاون الدولي امس نسخة من أوراق اعتماد سعادة كزافييه شاتيل سفير الجمهورية الفرنسية المعين لدى الدولة.

وتمنى وكيل وزارة الخارجية والتعاون الدولي لسفير الجمهورية الفرنسية التوفيق والنجاح في أداء مهام عمله بما يعزز علاقات التعاون الوثيقة بين دولة الإمارات وبلاده.

ومن جانبه أعرب سفير الجمهورية الفرنسية الجديد عن سعادته بتمثيل بلاده لدى دولة الإمارات لما تحظى به من مكانة إقليمية ودولية مرموقة بفضل السياسة الحكيمة لصاحب السمو الشيخ خليفة بن زايد آل نهيان رئيس الدولة «حفظه الله».

شؤون الوطني الاتحادي تستضيف لقاء تفاعليا حول التشريعات الاتحادية

•• أبوظبي-وام:

استضافت وزارة الدولة لشؤون المجلس الوطني الاتحادي في خامس لقاءاتها التفاعلية التي تنظمها ضمن مبادرة «مجلس ثقافة الانتخاب الافتراضي» الدكتور أحمد محمد عبد الله الشحي المختص بالتشريعات الاتحادية، الذي تحدث - عن بعد - عن أنواع التشريعات الاتحادية ودورتها ومراحل إعداد التشريع الاتحادي.

وأكد الدكتور الشحي أن التشريع هو وضع قواعد قانونية في صورة مكتوبة بواسطة سلطة عامة مختصة في الدولة وفقاً للقواعد الدستورية النافذة، وبين أنه المصدر الرسمي الأول للقاعدة القانونية، منوهاً بالمزايا الخاصة بالتشريع والتي تتركز في سهولة وضعه وتعديله وإلغائه وسهولة الرجوع إليه في أي وقت بالإضافة إلى كونه موحدا وواضحا، ودوره في توحيد النظام القانوني في الدولة، والاستقرار في المعاملات وبث الثقة بين الناس.

وبين أن هناك أنواع خاصة للأدوات التشريعية في دولة الإمارات والدورة التشريعية للقانون الاتحادي، لافتا إلى أن القانون الاتحادي يعد الأداة التشريعية الأهم التي تلجأ إليها عادة السلطة التشريعية في الدولة لتنفيذ أحكام الدستور الاتحادي وتنظيم الأمور ذات الأهمية الاستراتيجية في الدولة وعلاقات الدولة مع مؤسساتها ومع الأفراد وعلاقات الأفراد مع بعضهم البعض.

وتحدث بعد ذلك عن المرسوم بقانون اتحادي .. مبيناً أنه أداة تشريعية لصدور القانون الاتحادي، وقال: « تكمن أهمية المرسوم بقانون اتحادي عندما تكون هناك حاجة لاستصدار قانون اتحادي في غياب انعقاد المجلس الأعلى للاتحاد والتي لا يمكن معها إصدار قانون اتحادي، ويتم عرض المرسوم بقانون اتحادي على المجلس الأعلى للاتحاد خلال أسبوع على الأكثر من بدء انعقاده للنظر في إقراره أو إلغائه».

وأضاف: « أما المرسوم الاتحادي فهو الأداة التي يمكن أن يمارس من خلالها رئيس الدولة المهام المناطة به دستورياً بإدارة شؤون البلاد بصفته رئيس الدولة، وهناك نوعان من المراسيم، وهما مراسيم عادية ومراسيم تفويضية والتي يصدرها رئيس الاتحاد بناء على تفويض من المجلس الأعلى للاتحاد».

وفيما يتعلق بالأداة التشريعية الرابعة وهي قرار مجلس الوزراء، فقد أوضح أنه يمكن لمجلس الوزراء ممارسة مهامه بصفته الهيئة التنفيذية للاتحاد، ومن أهم أنواع التشريعات التي يصدرها هي اللوائح التنفيذية، ولوائح ترتيب الإدارات والمصالح العامة، ولوائح الضبط كلوائح السير والمرور والمحافظة على الصحة العامة ومراقبة الأغذية.

وأوضح الدكتور الشحي أن هناك كذلك أداة تشريعية خامسة وهي القرارات الوزارية والتعاميم والتي تصدر من الوزير لتنظيم العمل في بعض القطاعات.

وبين أن هناك 3 مراحل رئيسية لإعداد القوانين الاتحادية والتي تبدأ من مرحلة الإعداد من قبل الجهة المعنية ومرحلة صياغة التشريع وأخيراً إصدار التشريع، وقال: «خلال مرحلة الإعداد لابد من التأكد من موضوع التشريع وأهمية إصداره، حيث يتم تشكيل لجنة من المختصين والفنيين والقانونيين لوضع الأحكام الموضوعية التي ترغب الجهة الحكومية بمعالجتها في قوالب قانونية مع ضرورة التنسيق مع الجهات الحكومية المحلية، لاسيما في الموضوعات التشريعية التي تختص بها الحكومة الاتحادية، مع التأكيد أنه وقبل القيام بأي وضع تشريع لابد من طلب موافقة مجلس الوزراء على إعداد التشريع».

وأضاف: «أما المرحلة الثانية، وهي مرحلة صياغة التشريع، والتي تختص بها اللجنة الفنية للتشريعات فإنه يتم خلالها التأكد من قدرة التشريع على تحقيق رؤية الدولة وفهم طبيعة المشكلة وتحديد أهداف التشريع والوسائل اللازمة لتحقيق الأهداف ونطاق التأثير وتحديد الأطراف المتأثرة بالتشريع. في حين أنه في المرحلة الثالثة، يتم رفع التشريع إلى مجلس الوزراء ليتم في حالة الموافقة إحالة التشريع إلى المجلس الوطني الاتحادي الذي يحرص على مناقشته ورفعه بعد ذلك لمجلس الوزراء للعرض على المجلس الأعلى للاتحاد لاتخاذ إجراءات الصدور».

وأوضح الدكتور الشحي أن الشكل النهائي للقانون الاتحادي يتضمن مجموعة من الأمور الرئيسية وهي عنوان التشريع والديباجة، ومواد التشريع وترتيبها، ليتم بعدها ذكر التعريفات ونطاق تطبيق التشريع والأحكام العامة والأحكام الموضوعية والجزاءات التي تتطبق عند المخالفة والأحكام الختامية واسم مُصدر التشريع وصفته ومكان وتاريخ الإصدار.

صحة دبي تفوز بجائزة أفضل استراتيجية للتعلم والتطوير للقطاع الحكومي بدول مجلس التعاون

•• دبي-وام:

فازت هيئة الصحة بدبي بجائزة أفضل إستراتيجية للتعلم والتطوير ضمن جوائز الموارد البشرية في القطاع الحكومي على مستوى دول مجلس التعاون الخليجي بعد منافسة مع أكثر من 200 مشاركة متميزة ما جعل تحقيق هذا الفوز استثنائيا.

وتسلم الجائزة - خلال حفل التكريم الذي أقيم امس بفندق "انتركونتننتال فيستيفال سيتي" ضمن فعاليات المؤتمر السنوي الحكومي للموارد البشرية - كل من آمنة السويدي مديرة إدارة الموارد البشرية والدكتورة وديعة عبد الرحيم شريف مديرة إدارة التعليم الطبي والأبحاث بهيئة الصحة بدبي بحضور عدد من المسؤولين في الجهات الحكومية والخاصة الرائدة على مستوى دول مجلس التعاون الخليجي.

وجاء الفوز بهذه الجائزة بالتنسيق والتعاون المثمر بين إدارتي الموارد البشرية والتعليم الطبي والأبحاث بهيئة الصحة بدبي حيث حرصت الهيئة على تنفيذ العديد من المبادرات المتميزة لتطوير وصقل مهارات موظفيها من خلال الدورات التدريبية والبرامج والمبادرات المتميزة مثل برامج إعداد القادة الذي تم تصميمه خصيصا ليتماشى مع طبيعة عمل الهيئة والبرامج التدريبية لدعم الأبحاث والمنح الدراسية للموظفين داخل وخارج الدولة وبرامج تدريب المدربين لبناء كادر داخلي مؤهل إضافة إلى التحسين المستمر على جودة ونطاق برامج الإقامة والزمالة وتوفير البرامج التأهيلية والتخصصية المعتمدة دولياً بالشراكة مع مؤسسات عالمية في المجالين الطبي والإداري.

وتعد "المكتبة الطبية الإلكترونية" بهيئة الصحة بدبي - التي تضم أكثر من 26 مليون مصدر علمي تتنوع بين المقالات والكتب والأبحاث المنشورة والمجلات العلمية وغيرها - مرجعا موثوقا للأطباء والعاملين في الرعاية الصحية ..كما طرحت الهيئة ضمن استراتيجيتها للابتكار والذكاء الاصطناعي عدة برامج متميزة لتعزيز ثقافة الابتكار ضمن موظفيها ما انعكس على تسجيل موظفي الهيئة للعديد من براءات الاختراع خلال السنوات القليلة الماضية.

وساهمت جهود الهيئة في تطوير كوادرها الطبية والطبية المساندة والتمريضية والإدارية في ارتفاع نسبة سعادة المتعاملين عن الهيئة لتصبح 88.6 بالمائة في آخر عام 2019 إضافة إلى تحقيق نسب استثنائية فيما يخص السعادة عن مستويات الوعي والمعرفة لدى الكادر الطبي للهيئة لتصل إلى 94 بالمائة وعن قدرة كادر التمريض على أداء مهامهم على الوجه الأمثل لتصل إلى 93 بالمائة.

وأسهمت التقنيات الحديثة التي تبنتها هيئة الصحة بدبي خلال السنوات الماضية بما فيها المكتبة الطبية الإلكترونية والبرامج التدريبية المطروحة عن بعد في استمرار الهيئة في تدريب وتعزيز قدرات ومهارات موظفيها وتوفير البرامج التدريبية والتثقيفية خلال جائحة "كوفيد-19" وتعريف الموظفين المستمر بمستجدات الجائحة وأحدث التقنيات والأساليب المستخدمة للتعامل معها.

عن بُعد بمشاركة من مملكتي البحرين والمغرب

مجلس أصحاب الهمم في شرطة دبي ينظم فعالية « الطاقة واستشراف المستقبل»

•• دبي-الفجر:

نظم مجلس أصحاب الهمم والإدارة العامة لإسعاد المجتمع في شرطة دبي، وبالتعاون مع هيئة كهرباء ومياه دبي، فعالية «الطاقة واستشراف المستقبل» تزامنا مع اليوم العالمي للطاقة، وذلك بمشاركة جمعية أهالي ذوي الإعاقة في الإمارات، وجمعية التحدي والإصرار من المملكة المغربية، ومشاركين من أصحاب الهمم من مملكة البحرين، بهدف إشراك أصحاب الهمم في هذه المناسبة وتعريفهم وتوعيتهم بأهمية الطاقة.

وقالت فاطمة بوحجير، رئيس قسم المبادرات المجتمعية عضو مجلس أصحاب الهمم في شرطة دبي، إن شرطة دبي تحرص بشكل دائم على إشراك أصحاب الهمم في مختلف المناسبات المحلية والعالمية، والتي من شأنها أن ترفع من وعيهم، وأن فعالية «الطاقة واستشراف المستقبل» تهدف إلى تسليط الضوء على أهمية موارد الطاقة لجميع سكان الأرض، ودور الطاقة في حياتنا اليومية ومدى تأثيرها، وكيفية ترشيد الاستهلاك للطاقة والمياه، وكيفية تكاتف الجهود المؤسسية والمجتمعية للحفاظ عليها.

وأضافت بوحجير: تميزت الفعالية بأنها أشركت هيئة كهرباء ومياه دبي مع مجلس أصحاب الهمم في شرطة دبي، وذوي أصحاب الهمم في الإمارات، وكذلك جهات من خارج الدولة، ما يعكس اهتمام المجلس بنشر المعرفة لأصحاب الهمم عبر اللقاءات والفعالية الهادفة التي تزيد من روح الإيجابية لديهم، وتنمي معارفهم في كافة المجالات، ومنها ما يتعلق بحياتهم اليومية.

وأضافت أن فعالية «الطاقة واستشراف المستقبل» تأتي من ضمن فعاليات المبادرة الرياضية «الروح الإيجابية» التي يأتي تنظيمها في إطار مبادرة سمو الشيخ حمدان بن محمد بن راشد آل مكتوم ولي عهد دبي، رئيس مجلس دبي الرياضي، «مبادرة حمدان بن محمد للرياضة المجتمعية» بهدف ترسيخ قيم التسامح والتعايش والحوار بين أفراد المجتمع واحترام الآخرين.

من جانبه أكد عبد القدوس إسحاق، عضو مجلس أصحاب المجلس، أن مجلس أصحاب الهمم وقسم إدارة المبادرات المجتمعية، يعمل بشكل دائم على تنظيم وإقامة الفعاليات والأنشطة والندوات التوعوية لأصحاب الهمم، وذلك تماشياً مع توجهات شرطة دبي التي تؤمن بالدور الهام لأصحاب الهمم في المؤسسات وفي المجتمع.

حكومة دبي
محـــاكم دبـــي

العدد ١٣٠٧٣ بتاريخ ٢٠٢٠/١٠/٢٧

انذار عدلي بالنشر
رقم:٢٠٢٠/١/٦١٠١

المنذرة:السادة/دائية للادارة والاستشارات العقارية ش.ذ.م.م

العنوان:دبي - البرشاء ١ - بناية دوسلدورف بيزنس بوينت ، ت:٠٤٤٤٧٢٤٤٤ - ٠٥٠١٩٠٨٨٨٢

المنذر اليه:السادة/مطعم سينوجبا ناغ كوسينا

وعنوانها:دبي - النهدة ٢ - ارض رقم:١٩٧-٢٤١ ببناية الحباي - محل رقم ٣ - رقم مكاني:٩٨٣٠٩-٣٦٠١٦ - ت:٠٥٠٤٥٣٧٦٥٤

تنذر المنذرة المنذر اليه/ مطعم سينوجبا ناغ كوسينا بسداد بدل الايجار منذ نهاية العقد في تاريخ ٢٠١٨/١٠/٥ حتى تاريخ الاخلاء الفعلي بتاريخ:٢٠١٨/١١/١٤ المستحق عليه مبلغ وقدره (١٥,٤٨١) درهم خمسة عشر الفا واربعمائة وواحد وثمانون درهم - وذلك خلال مهلة اقصاها ٣٠ يوما من تاريخ نشر هذا الاعلان وتحتفظ المنذرة بحقها كاملا بمطالبة المنذر اليه بالتعويض عن العطل والضرر عند اي تأخير في سداد الايجار وخلاف ذلك ستضطر المنذرة لاتخاذ كافة الاجراءات القانونية ضده بما فيها اقامة الدعوى القضائية مع تحميل المنذر اليه كافة الرسوم ومصاريف التقاضي واتعاب المحاماة

الكاتب العدل

محاكم دبي
محكمة دبي الابتدائية

العدد ١٣٠٧٣ بتاريخ ٢٠٢٠/١٠/٢٧

اعلان بالنشر
في الدعوى رقم ٢٥٠/٢٠٢٠/٩٧ بيع عقار مرهون

موضوع الدعوى: اصدار القرار بتذييل عقد رهن العقار المذكور اعلاه بالصيغة التنفيذية والامر بايقاع الحجز التنفيذى وتثمين وبيع العقار رقم ١٩٠٣ بالطابق رقم ١٩ بمبنى فيروايز ايست تاور٣ البالغ مساحته ١٤٧١ قدم مربع والمواقف P-71 على قطعة الارض رقم ١٢ بمنطقة النبية الثالثة بإمارة دبى المرهون للبنك الطالب بالمزاد العلنى وفقا للاجراءات القانونية لتحصيل حقوق البنك الطالب قبل المطلوب ضدهم المقدره بمبلغ ٥،٨٥٦،٣٦٤،٠٠ درهم (فقط خمسة ملايين وثمانمائة وستة وخمسين الف وثلاثمائة واربعة وستين درهم لاغير) من حصيلة بيع حق منفعة العقار المذكور اعلاه وما يترتب عليها من فائدة قانونية حتى تاريخ البيع النهائى طبقا لاحكام القانون والمواد (٢٥) و(٢٦) وما بعدهما من قانون الرهن التأمينى رقم ١٤ لسنة ٢٠٠٨ بامارة دبى.

طالب الاعلان: البنك العربي المتحد - صفته بالقضية: طالب التنفيذ

المطلوب اعلانهم: ١- شركة ان اى كيه للتجارة العامة ذ.م.م ويمثلها المدير / كامياز حميد ميناجى مقدم

صفته بالقضية: منفذ ضده

موضوع الإعلان : قررت محكمة دبي الابتدائية بتاريخ ٢٢-١٠-٢٠٢٠ اعلانكم لسداد قيمة المطالبة وقدرها (٣٠٠٠٠٠٠) درهم خلال خمسة عشر يوما من تاريخ التبليغ في ملف التنفيذ أعلاه وإلا بيع العقار محل الرهن بطريق المزايدة وفقا لنص المادة ٢٩٥ من قانون الاجراءات المدنية (نوع العقار : شقة سكنية - المنطقة : الثنية الثالثة - رقم الارض: ١٢ - رقم المبنى :٣ - اسم المبنى : فيروايز ايست تاور - رقم العقار: ١٩٠٣ - رقم الطابق :١٩ - مساحة العقار : ١٤٧١قدم مربع)

رئيس القسم

حكومة دبي
محـــاكم دبـــي

العدد ١٣٠٧٣ بتاريخ ٢٠٢٠/١٠/٢٧

انذار عدلي بالنشر
رقم:٢٠٢٠/١/٦١٠٠

المنذرة:السادة/دائية للادارة والاستشارات العقارية ش.ذ.م.م

العنوان:دبي - البرشاء ١ - بناية دوسلدورف بيزنس بوينت ، ت:٠٤٤٤٧٢٤٤٤ - ٠٥٠١٩٠٨٨٨٢

المنذر اليه:السادة/محمد ابراهيم عبدالله عبدالكريم كلنتر

وعنوانها:دبي - النهدة ٢ - ارض رقم:١٩٧-٢٤١ ببناية الحباي - محل رقم ٦ - رقم مكاني:٩٨٣٠٩-٣٦٠١٦ - ت:٠٥٠٢٣٤٥٥٩٥٢

تنذر المنذرة المنذر اليه/ محمد ابراهيم عبدالله عبدالكريم كلنتر بسداد قيمة شيكي الايجار المرتدين من البنك بمبلغ وقدره (٣٠,٥٠٠) درلاهم ثلاثون الفا وخمسمائة درهم والمحسوبين على بنك دبي الاسلامي - وذلك خلال مهلة اقصاها ٣٠ يوما من تاريخ نشر هذا الاعلان وتحتفظ المنذرة بحقها كاملا بمطالبة المنذر اليه بالتعويض عن العطل والضرر عند اي تأخير في سداد الايجار وخلاف ذلك ستضطر المنذرة لاتخاذ كافة الاجراءات القانونية ضده بما فيها اقامة الدعوى القضائية مع تحميل المنذر اليه كافة الرسوم ومصاريف التقاضي واتعاب المحاماة

الكاتب العدل

حكومة راس الخيمة
دائرة المحاكم

العدد ١٣٠٧٣ بتاريخ ٢٠٢٠/١٠/٢٧

إخطار عدلي
رقم التصديق ٢٠٢٠/١٥٩٩٥

المخطر:بنك اتش اس بي سي الشرق الاوسط المحدود ويمثله:السيد/راج كومار نيوباني ، نيبالي الجنسية ، العنوان:راس الخيمة الظيت الجنوبي - بناية ماجد الفطيم ، ت:٠٥٦٦٨٢٠٤٣٦ بصفته وكيل بموجب وكالة:٢٠١٨/١/٤٩٧٥٠

المخطر اليه:رامون سيلفا كاريتشو - برازيلي الجنسية ، العنوان ابوظبي شارع السلام - فندق هاثرون - الطابق رقم ١٠ - شقة رقم ١٠٠١ ، ت:٠٥٠١٠٤٤٧٤١

الموضوع:اخطار بسداد مبلغ وقدره ١٤٩٥٧,٨٨ درهم

نحن في بنك اتش اس بي سي الشرق الاوسط المحدود نوجه هذا الاخطار اليكم لننبهكم الى سرعة سداد مبلغ وقدره (١٤٩٥٧,٨٨) درهم قيمة المترصد بذمتكم نتيجة التأخر في سداد الأقساط الشهرية المتعلقة بعقد تمويل السيارة رقم ٥٨٦٧٣ - الفئة ١٧ - ابوظبي من نوع كيا اوبتيما/صالون طراز ٢٠١٣ - لون المركبة فضي والممولة لصالحكم من قبل المنذر

لذا وحرصا منا على العلاقة الودية بيننا وبينكم نخطركم بضرورة سداد مبلغ (١٤٩٥٧,٨٨) درهم الينا وذلك في موعد أقصاه سبعة أيام من تاريخ تبلغكم بهذا الاخطار والا سوف نضطر اسفين لاتخاذ اجراءات بيع السيارة المذكورة مع تحميلكم كافة ما ينتج عن ذلك من الفوائد والرسوم والمصاريف

المخطر

حكومة راس الخيمة
دائرة المحاكم

العدد ١٣٠٧٣ بتاريخ ٢٠٢٠/١٠/٢٧

إخطار عدلي
رقم التصديق ٢٠٢٠/١٥٩٩٤

المخطر:بنك اتش اس بي سي الشرق الاوسط المحدود ويمثله:السيد/راج كومار نيوباني ، نيبالي الجنسية ، العنوان:راس الخيمة الظيت الجنوبي - بناية ماجد الفطيم ، ت:٠٥٦٦٨٢٠٤٣٦ بصفته وكيل بموجب وكالة:٢٠١٨/١/٤٩٧٥٠

المخطر اليه:فريدريك لاكشمانا كاربينا - فلبيني الجنسية ، العنوان ابوظبي شارع حمدان - مقابل بنك باركليز - الطابق ١٢ - شقه رقم ١٢٠٨ - ت:٠٥٠٣٢٢٠٥١٠ ، ٠٥٦١١٣٣٥٧٥

الموضوع:اخطار بسداد مبلغ وقدره ٥٨٩١٣,٦٠ درهم

نحن في بنك اتش اس بي سي الشرق الاوسط المحدود نوجه هذا الاخطار اليكم لننبهكم الى سرعة سداد مبلغ وقدره (٥٨٩١٣,٦٠) درهم قيمة المترصد بذمتكم نتيجة التأخر في سداد الأقساط الشهرية المتعلقة بعقد تمويل السيارة رقم ٥٤٥٧٦ - الفئة ١٣ - ابوظبي من نوع دودج تشالنجر/صالون طراز ٢٠١٣ - لون المركبة ابيض/احمر والممولة لصالحكم من قبل المنذر

لذا وحرصا منا على العلاقة الودية بيننا وبينكم نخطركم بضرورة سداد مبلغ (٥٨٩١٣,٦٠) درهم الينا وذلك في موعد أقصاه سبعة أيام من تاريخ تبلغكم بهذا الاخطار والا سوف نضطر اسفين لاتخاذ اجراءات بيع السيارة المذكورة مع تحميلكم كافة ما ينتج عن ذلك من الفوائد والرسوم والمصاريف

المخطر

دولة الإمارات العربية المتحدة
وزارة الاقتصاد
إدارة العلامات التجارية

الثلاثاء ٢٧ أكتوبر ٢٠٢٠ العدد ١٣٠٧٣

نموذج إعلان النشر

تعلن إدارة العلامات التجارية عن تقدم وكيل التسجيل / المالك :
بلو أوشن غلوبال ش م ح
طلب لتسجيل بيانات العلامة التجارية : FLYING FOSSIL
المودعة بالرقم : 336143 بتاريخ : 2020/09/23 صورة العلامة :
بيانات الأولوية :
بإسم : بلو أوشن غلوبال ش م ح
الموطن : مكتب رقم اس 10122 ايه 2 او 04
المنطقة الحرة جبل علي , هاتف:
971557038900, فاكس: 971557038900, صندوق البريد:
263619, ايميل: shahzad.ahmed@blueoceanglobal.com
وذلك لتمييز السلع أو الخدمات الواقعة بالفئة : 18
الجلود المدبوغة والجلود المدبوغة المقلدة والمنتجات المصنوعة من هذه المواد غير الواردة في فئات أخرى، جلود الحيوانات الخام أو المدبوغة، الصناديق والحقائب السفرية ، المظلات والشماسي والعصي، السياط وأطقم الحيوانات والسروج (محافظ جيب ، حقائب يد ، حقائب للتخييم ، حقائب للرياضة ، أحزمة جلدية ، أحزمة جلدية أكياس مشبكة للتسوق وأكياس تسوق و إلخ)
وصف العلامة : كلمة "FLYING"مكتوبة باللغة اللاتينية بشكل مميز باللون الأسود ، و يدنوها كلمة "FOSSIL" مكتوبة باللغة اللاتينية بشكل مميز باللون الأسود وبأحرف كبيرة ، و على جانبيهما الأيمن يوجد رسم لطائر ذو ذيل مميز باللون الأسود والكلمتان والرسم على خلفية بيضاء.
الاشتراطات :
فعلى من لديه إعتراض على ذلك أن يتقدم به مكتوبا لإدارة العلامات التجارية في وزارة الإقتصاد أو إرساله بالبريد المسجل ، وذلك خلال 30يوما من تاريخ إصدار هذا الإعلان

دولة الإمارات العربية المتحدة
وزارة الاقتصاد
إدارة العلامات التجارية

الثلاثاء ٢٧ أكتوبر ٢٠٢٠ العدد ١٣٠٧٣

نموذج إعلان النشر

تعلن إدارة العلامات التجارية عن تقدم وكيل التسجيل / المالك :
احمد سعد عبدالله الشريف
طلب لتسجيل بيانات العلامة التجارية : صورة العلامة :
THE NATIONAL SYSTEM النظام الوطني لإعتماد المهن الرياضية
المودعة بالرقم : 337944 بتاريخ : 2020/10/22
بيانات الأولوية :
بإسم : احمد سعد عبدالله الشريف
الموطن : مكتب 101 - بناية الشريف - شارع بورسعيد - منطقة ديرة - دبي , هاتف:
042517366, فاكس: 042517269, صندوق البريد: 15545,
ايميل: ahmadsaadalsharif@gmail.com
وذلك لتمييز السلع أو الخدمات الواقعة بالفئة : 42
الخدمات العلمية والتقنية وخدمات البحث والتصميم المتعلقة بها، خدمات التحاليل والأبحاث الصناعية خدمات تصميم وتطوير وبرامج الكمبيوتر
وصف العلامة : عبارة عن كلمات باللغتين العربية والانجليزية THE NATIONAL SYSTEM النظام الوطني لإعتماد المهن الرياضية بحروف لاتينية
الاشتراطات :
فعلى من لديه إعتراض على ذلك أن يتقدم به مكتوبا لإدارة العلامات التجارية في وزارة الإقتصاد أو إرساله بالبريد المسجل ، وذلك خلال 30يوما من تاريخ إصدار هذا الإعلان

دولة الإمارات العربية المتحدة
وزارة الاقتصاد
إدارة العلامات التجارية

الثلاثاء ٢٧ أكتوبر ٢٠٢٠ العدد ١٣٠٧٣

نموذج إعلان النشر

تعلن إدارة العلامات التجارية عن تقدم وكيل التسجيل / المالك : م-استدامة, هاتف:
يوليا بكانوفا 97104435769
طلب لتسجيل بيانات العلامة التجارية : SHAWARMA 2 RESCUE PORTAL 8, صندوق البريد:
المودعة بالرقم : 330166 بتاريخ: 2020/05/30 237739, ايميل:
بيانات الأولوية : shawarma2rescue@gmail.com,
بإسم : يوليا بكانوفا , , DUBAI, , الإمارات العربية المتحدة
وعنوانة : 1703-1704-1705-1706-1707-1708 - الغرير للانشاءات المنيوم ش ذ م
صورة العلامة
وذلك لتمييز السلع أو الخدمات الواقعة بالفئة : 35 الاشتراطات :
مجمع للتعامل اللكتروني
فعلي من لدية إعتراض علي ذلك أن يتقدم به مكتوبا لإدارة العلامات التجارية في وزارة الإقتصاد أو إرسالة بالبريد المسجل ، وذلك خلال 30 يوما من تاريخ إصدار هذا الإعلان
وصف العلامة : عبارة عن كلمات باللغة الإنجليزية SHAWARMA 2 RESCUE PORTAL بحروف لاتينية

دولة الإمارات العربية المتحدة
وزارة الاقتصاد
إدارة العلامات التجارية

الثلاثاء ٢٧ أكتوبر ٢٠٢٠ العدد ١٣٠٧٣

نموذج إعلان النشر

تعلن إدارة العلامات التجارية عن تقدم وكيل التسجيل / المالك :
سابن الامارات العربية المتحدة (ش ذ م م
طلب لتسجيل بيانات العلامة التجارية : SAPIN Leader of the Pack
المودعة بالرقم : 333741 بتاريخ : 2020/08/10 صورة العلامة :
بيانات الأولوية :
بإسم : سابن الامارات العربية المتحدة (ش ذ م م
الموطن : ارض رقم: 0201403، مجمع التقنية،
جبل علي, هاتف: 0506535135، فاكس:
048809649, صندوق البريد: 115132, ايميل:
وذلك لتمييز السلع أو الخدمات الواقعة بالفئة : 6
معادن غير نفيسة وكل خليط منها، مواد بناء معدنية، مباني متنقلة معدنية، مواد معدنية لخطوط السكك الحديدية، حبال وأسلاك غير كهربائية من معادن غير نفيسة، مصنوعات حدادة، خردوات معدنية صغيرة، مواسير وأنابيب معدنية، خزائن حفظ الوثائق والأشياء الثمينة، منتجات مصنوعة من معادن غير نفيسة غير واردة في فئات أخرى، خامات معادن، علب معدنية.
وصف العلامة : كلمة "SAPIN" مكتوبة بأحرف لاتينية بطريقة مميزة بخط عريض باللون الأبيض داخل شكل بيضاوي يملأه اللون الأزرق يدنوه العبارة "Leader of the Pack" مكتوبة بأحرف لاتينية بطريقة مميزة باللون الأزرق الداكن
الاشتراطات :
فعلى من لديه إعتراض على ذلك أن يتقدم به مكتوبا لإدارة العلامات التجارية في وزارة الإقتصاد أو إرساله بالبريد المسجل ، وذلك خلال 30يوما من تاريخ إصدار هذا الإعلان

دولة الإمارات العربية المتحدة
وزارة الاقتصاد
إدارة العلامات التجارية

الثلاثاء ٢٧ أكتوبر ٢٠٢٠ العدد ١٣٠٧٣

نموذج إعلان النشر

تعلن إدارة العلامات التجارية عن تقدم وكيل التسجيل / المالك :
الفريق لاستشارات السلامة والتدريب ذ م م
طلب لتسجيل بيانات العلامة التجارية : Team Safety Consultants
المودعة بالرقم : 336992 بتاريخ : 2020/10/06 صورة العلامة :
بيانات الأولوية :
بإسم : الفريق لاستشارات السلامة والتدريب ذ م م
الموطن : مصفح 4, بناية الفهيم , الطابق 4 , مكتب رقم 401
وذلك لتمييز السلع أو الخدمات الواقعة بالفئة : 45
خدمات قانونية وخدمات أمنية لحماية الممتلكات والأفراد وخدمات شخصية واجتماعية يقدمها آخرون تلبية لحاجات الأفراد.
وصف العلامة : عبارة عن كلمات باللغة الانجليزية Team Safety Consultants بحروف لاتينية
الاشتراطات :
فعلى من لديه إعتراض علي ذلك أن يتقدم به مكتوبا لإدارة العلامات التجارية في وزارة الإقتصاد أو إرساله بالبريد المسجل ، وذلك خلال 30يوما من تاريخ إصدار هذا الإعلان

دولة الإمارات العربية المتحدة
وزارة الاقتصاد
إدارة العلامات التجارية

الثلاثاء ٢٧ أكتوبر ٢٠٢٠ العدد ١٣٠٧٣

نموذج إعلان النشر عن التجديد

تعلن إدارة العلامات التجارية عن تقدم وكيل التسجيل / المالك :
ش. اس بي ام للتجارة الدولية ش م ح
بنشر طلب تجديد مدة الحماية للعلامة التجارية التالية : صورة العلامة :
المودعة بالرقم : 148801
بإسم : ش. اس بي ام للتجارة الدولية ش م ح
وعنوانة : ، ص ب: 263136 هاتف: - ، دبي ، أ ع م
والمسجلة تحت الرقم : 160474
بتاريخ : 2011/11/24
وستظل الحماية نافذة المفعول لمدة عشر سنوات أخرى اعتباراً من تاريخ 2020/10/31

دائرة التنمية الاقتصادية
DEPARTMENT OF ECONOMIC DEVELOPMENT

العدد ١٣٠٧٣ بتاريخ ٢٠٢٠/١٠/٢٧

إعـــلان

تعلن دائرة التنمية الاقتصادية بان السادة/مرجان لتنظيم المعارض- شركة الشخص الواحد ذ.م.م رخصة رقم: CN 2697172 قد تقدموا الينا بطلب
تعديل الشركاء تنازل وبيع / إضافة ريما احمد محمود حسين ٤٩٪
تعديل الشركاء تنازل وبيع / عوشه خميس مرهون الدرمكى الظاهرى من مالك إلى شريك
تعديل نسب الشركاء / عوشه خميس مرهون الدرمكى الظاهرى من ١٠٠ ٪ إلى ٥١٪
تعديل لوحه الإعلان / إجمالي من مساحة null×null إلى ١×١
تعديل شكل قانوني / من شركة الشخص الواحد ذ م م إلى شركة ذات مسؤولية محدودة
تعديل إسم تجاري من / مرجان لتنظيم المعارض- شركة الشخص الواحد ذ م م
MORGAN ORGANIZE EXHIBTIONS - SOLE PROPRIETORSHIP L.L.C.
إلى/ مرجان للحلول التسويقية وادارة الفعاليات ذ.م.م
MAGAN MARKETING SOLUTIONS AND EVENTS MANAGEMENT LLC
فعلى كل من له حق او اعتراض على هذا الاعلان مراجعة دائرة التنمية الاقتصادية خلال أربعة عشر يوماً من تاريخ نشر هذا الاعلان والا فان الدائرة غير مسؤولة عن اي حق او دعوى بعد انقضاء هذه المدة حيث ستستكمل الاجراءات المطلوبة

قطاع الشؤون التجارية (أبوظبي)

دائرة التنمية الاقتصادية
DEPARTMENT OF ECONOMIC DEVELOPMENT

العدد ١٣٠٧٣ بتاريخ ٢٠٢٠/١٠/٢٧

إعـــلان

تعلن دائرة التنمية الاقتصادية بان السادة/ معرض جنيف للسيارات رخصة رقم: CN 2802855
تقدموا الينا بطلب
الغاء رخصة
فعلى كل من له حق او اعتراض على هذا الاعلان مراجعة دائرة التنمية الاقتصادية خلال اسبوع من تاريخ نشر هذا الاعلان والا فان الدائرة غير مسؤولة عن اي حق او دعوى بعد انقضاء المدة حيث ستستكمل الاجراءات المطلوبة

قطاع الشؤون التجارية (أبوظبي)

دائرة التنمية الاقتصادية
DEPARTMENT OF ECONOMIC DEVELOPMENT

العدد ١٣٠٧٣ بتاريخ ٢٠٢٠/١٠/٢٧

إعـــلان

تعلن دائرة التنمية الاقتصادية بان السادة/نادي ليلي راجاني رخصة رقم: CN 2241920 قد تقدموا الينا بطلب
تعديل إسم تجاري من/ نادي ليلي راجاني
RAJANI NIGHT CLUB
إلى /مطعم كالبكا
KALPAKA RESTAURANT
فعلى كل من له حق او اعتراض على هذا الاعلان مراجعة دائرة التنمية الاقتصادية خلال أربعة عشر يوماً من تاريخ نشر هذا الاعلان والا فان الدائرة غير مسؤولة عن اي حق او دعوى بعد انقضاء هذه المدة حيث ستستكمل الاجراءات المطلوبة

قطاع الشؤون التجارية (أبوظبي)

دائرة التنمية الاقتصادية
DEPARTMENT OF ECONOMIC DEVELOPMENT

العدد ١٣٠٧٣ بتاريخ ٢٠٢٠/١٠/٢٧

إعـــلان

تعلن دائرة التنمية الاقتصادية بان السادة/ مخبز الفجر رخصة رقم: CN 1077512
تقدموا الينا بطلب
الغاء رخصة
فعلى كل من له حق او اعتراض على هذا الاعلان مراجعة دائرة التنمية الاقتصادية خلال اسبوع من تاريخ نشر هذا الاعلان والا فان الدائرة غير مسؤولة عن اي حق او دعوى بعد انقضاء المدة حيث ستستكمل الاجراءات المطلوبة

قطاع الشؤون التجارية (أبوظبي)

دائرة التنمية الاقتصادية
DEPARTMENT OF ECONOMIC DEVELOPMENT

العدد ١٣٠٧٣ بتاريخ ٢٠٢٠/١٠/٢٧

الغاء إعلان سابق

تعلن دائرة التنمية الاقتصادية بخصوص الرخصة رقم: CN1783365 بالاسم التجاري خط شبيه للنجارة والحدادة المسلحة بالغاء طلب تعديل الرخصة واعادة الوضع كما كان عليه سابقاً.
فعلى كل من له حق او اعتراض على هذا الاعلان مراجعة دائرة التنمية الاقتصادية خلال اسبوع من تاريخ نشر هذا الاعلان والا فان الدائرة غير مسؤولة عن اي حق او دعوى بعد انقضاء المدة حيث ستستكمل الاجراءات المطلوبة

قطاع الشؤون التجارية (العين)

دائرة التنمية الاقتصادية
DEPARTMENT OF ECONOMIC DEVELOPMENT

العدد ١٣٠٧٣ بتاريخ ٢٠٢٠/١٠/٢٧

إعـــلان

تعلن دائرة التنمية الاقتصادية بان السادة/هاي برد للكمبيوتر والهواتف المتحركة رخصة رقم: CN 1953810
قد تقدموا الينا بطلب
تعديل الشركاء تنازل وبيع
اضافة خليفة فهد محمد عيسى ال علي ١٠٠٪
تعديل الشركاء تنازل وبيع
حذف سالم محمد سالم القرني
فعلى كل من له حق او اعتراض على هذا الاعلان مراجعة دائرة التنمية الاقتصادية خلال أربعة عشر يوماً من تاريخ نشر هذا الاعلان والا فان الدائرة غير مسؤولة عن اي حق او دعوى بعد انقضاء هذه المدة حيث ستستكمل الاجراءات المطلوبة

قطاع الشؤون التجارية (أبوظبي)

دولة الإمارات العربية المتحدة
وزارة الاقتصاد
إدارة العلامات التجارية

الثلاثاء ٢٧ أكتوبر ٢٠٢٠ العدد ١٣٠٧٣

EAT 159298 التميمي و مشاركوه AL TAMIMI & CO.

نموذج إعلان النشر

تعلن إدارة العلامات التجارية عن تقدم وكيل التسجيل / المالك: التميمي ومشاركوه
طلب لتسجيل بيانات العلامة التجارية:
المودعة بالرقم: ٣٣٥٩٥٥ تاريخ: ٢٠٢٠/٠٩/٢٠
بيانات الأولوية:
الاسم: ريتايل ورلد ليمتد
وعنوانه: ليفل ١ ، بالم جروف هاوس ، ويكهامز كاي ١ ، رود تاون ، تورتولا ، الجزر العذراء البريطانية.
صورة العلامة
FreeRun
وذلك لتمييز السلع أو الخدمات الواقعة بالفئة:٢٥
الملابس ولباس القدم وأغطية الرأس.
وصف العلامة: العلامة عبارة عن كلمات FreeRun باللغة الإنجليزية بخط مميز فوقها رسم لدائرة بداخلها رسم تعبيري لشخص يركض.
الاشتراطات:
فعلى من لديه اعتراض على ذلك أن يتقدم به مكتوبا لإدارة العلامات التجارية في وزارة الإقتصاد أو إرساله بالبريد المسجل، وذلك خلال ٣٠ يوما من تاريخ اصدار هذا الإعلان.

دولة الإمارات العربية المتحدة
وزارة الاقتصاد
إدارة العلامات التجارية

الثلاثاء ٢٧ أكتوبر ٢٠٢٠ العدد ١٣٠٧٣

EAT 159576 التميمي و مشاركوه AL TAMIMI & CO.

نموذج إعلان النشر

تعلن إدارة العلامات التجارية عن تقدم وكيل التسجيل / المالك: التميمي ومشاركوه
طلب لتسجيل بيانات العلامة التجارية:
المودعة بالرقم: ٣٣٦٤١٩ تاريخ: ٢٠٢٠/٠٩/٢٨
بيانات الأولوية:
الاسم: جيه ايه جي للتطوير ش.ذ.م.م
وعنوانه: ص.ب ٢٣٠٧٣ ، دبي ، الإمارات العربية المتحدة.
صورة العلامة
The Nook ذا نوك
وذلك لتمييز السلع أو الخدمات الواقعة بالفئة:٣٥
خدمات الدعاية والإعلان، إدارة الأعمال، توجيه الأعمال، تفعيل النشاط المكتبي، إدارة أعمال الفنادق والمنتجعات وأماكن إقامة السياح والنزل وغيرها من أماكن الإقامة المؤقتة ومراكز المؤتمرات وقاعات الولائم.
وصف العلامة: العلامة عبارة عن كلمة ذا نوك باللغة العربية و The Nook باللغة الإنجليزية.
الاشتراطات:
فعلى من لديه اعتراض على ذلك أن يتقدم به مكتوبا لإدارة العلامات التجارية في وزارة الإقتصاد أو إرساله بالبريد المسجل، وذلك خلال ٣٠ يوما من تاريخ اصدار هذا الإعلان.

دولة الإمارات العربية المتحدة
وزارة الاقتصاد
إدارة العلامات التجارية

الثلاثاء ٢٧ أكتوبر ٢٠٢٠ العدد ١٣٠٧٣

EAT 159577 التميمي و مشاركوه AL TAMIMI & CO.

نموذج إعلان النشر

تعلن إدارة العلامات التجارية عن تقدم وكيل التسجيل / المالك: التميمي ومشاركوه
طلب لتسجيل بيانات العلامة التجارية:
المودعة بالرقم: ٣٣٦٤٢٠ تاريخ: ٢٠٢٠/٠٩/٢٨
بيانات الأولوية:
الاسم: جيه ايه جي للتطوير ش.ذ.م.م
وعنوانه: ص.ب ٢٣٠٧٣ ، دبي ، الإمارات العربية المتحدة.
صورة العلامة
The Nook ذا نوك
وذلك لتمييز السلع أو الخدمات الواقعة بالفئة:٣٦
العقارات، وكالات العقارات، إدارة العقارات، وكلاء الإسكان، تمويل الشراء والإيجار، تأجير العقارات، الأعمال المصرفية الخاصة بالرهانات، تثمين العقارات، سمسرة العقارات، تحصيل الإيجارات، تأجير المكاتب (عقارات)، تأجير الشقق، تأجير الشقق السكنية، شراء وبيع العقارات والأراضي، السمسرة في بيع وشراء العقارات، إدارة أعمال العقارات والشقق.
وصف العلامة: العلامة عبارة عن كلمة ذا نوك باللغة العربية و The Nook باللغة الإنجليزية.
الاشتراطات:
فعلى من لديه اعتراض على ذلك أن يتقدم به مكتوبا لإدارة العلامات التجارية في وزارة الإقتصاد أو إرساله بالبريد المسجل، وذلك خلال ٣٠ يوما من تاريخ اصدار هذا الإعلان.

دولة الإمارات العربية المتحدة
وزارة الاقتصاد
إدارة العلامات التجارية

الثلاثاء ٢٧ أكتوبر ٢٠٢٠ العدد ١٣٠٧٣

EAT 159578 التميمي و مشاركوه AL TAMIMI & CO.

نموذج إعلان النشر

تعلن إدارة العلامات التجارية عن تقدم وكيل التسجيل / المالك: التميمي ومشاركوه
طلب لتسجيل بيانات العلامة التجارية:
المودعة بالرقم: ٣٣٦٤٢٢ تاريخ: ٢٠٢٠/٠٩/٢٨
بيانات الأولوية:
الاسم: جيه ايه جي للتطوير ش.ذ.م.م
وعنوانه: ص.ب ٢٣٠٧٣ ، دبي ، الإمارات العربية المتحدة.
صورة العلامة
The Nook ذا نوك
وذلك لتمييز السلع أو الخدمات الواقعة بالفئة:٤٣
خدمات توفير أماكن الإقامة المؤقتة، خدمات الفنادق، تأجير قاعات الاجتماعات، مكاتب تأمين الإقامة وتأجير أماكن الإقامة المؤقتة، النزل، حجز النزل، تأجير المباني المتنقلة، بيوت الاعتكاف، أماكن إقامة السياح، حجوزات الفنادق، الفنادق، الفنادق الصغيرة (موتيلات)، خدمات الحجوزات فيما يتعلق بما ذكر آنفاً.
وصف العلامة: العلامة عبارة عن كلمة ذا نوك باللغة العربية و The Nook باللغة الإنجليزية.
الاشتراطات:
فعلى من لديه اعتراض على ذلك أن يتقدم به مكتوبا لإدارة العلامات التجارية في وزارة الإقتصاد أو إرساله بالبريد المسجل، وذلك خلال ٣٠ يوما من تاريخ اصدار هذا الإعلان.

محاكم دبي تنجز 100 ألف و8907 طلبات عبر خدمة «وياك» لتقديم خدمات قضائية ميسرة الوصول للجميع

•• دبي -الفجر:

استقبلت محاكم دبي100 ألف و 8907 طلبات عبر خدمة وياك، منذ انطلاقها في فبراير العام الجاري، والتي أسهمت في رفع كفاءة العمل وجودة تنفيذ القرارات خلال الأطر الزمنية المحددة، وتضمن معها دقة إنجاز الطلبات والمعلومات المقدمة، بما يترجم معها رسالة محاكم دبي "تحقيق عدالة نافذة تتسم بالدقة والسرعة وتقدم خدمات قضائية ميسرة الوصول للجميع".

وأشار شمس الدين البدوي رئيس قسم توجيه المتقاضين في محاكم دبي، تحوي خدمة وياك على 8 خدمات فرعية: تتيح من خلالها المتابعة برقم طلب التسجيل الإلكتروني للدعاوى «السالفة»، والمتابعة برقم الدعوى، ورقم الطلب الذكي، وطلب ربط القضايا باسم المستخدم، وطلبات قسم شؤون رؤساء المحاكم، وخدمة شعبة التحري والاستدلال عن العناوين، وطلب شهادة لمن يهمه الأمر بعدم وجود قضايا، بالإضافة إلى متابعة طلبات الحجز والبيع والصرف.

وأضاف البدوي، تم تصميم خدمة ويّاك بناء على احتياجات المتعاملين المتعلقة بوجود قناة إلكترونية موحدة من أجل متابعة تنفيذ القرارات وإبداء الملاحظات على الطلبات والتواصل مع مختلف الوحدات الإدارية بكل يسر وسهولة ، مع العلم بأن خدمة وياك متاحة لجميع المشتركين في خدمات محاكم دبي الإلكترونية والذكية على الموقع الإلكتروني لمحاكم دبي خلال أيام العمل الرسمية .

وأكد البدوي، أن الخدمة ستظهر للمتعامل مراحل سير الطلب بعد إرساله من قبله وحالة الطلب الفعلية حيث تم تحديد حالات «تحت المراجعة. جاري التنفيذ. طلب معلومات من المتعامل. مكتمل – رفض » من أجل إبقاء المتعامل على اطلاع مستمر بحالة سير الطلب حتى اكتماله، إضافة إلى أنه تمت إضافة ميزة «الطلبات المتأخرة» والتي تتيح للمسؤول معرفة الطلبات المتأخرة وبالتالي المتابعة مع الموظف المعني لسرعة إنجازه، وتم تحديد مؤشر لا يزيد على 3 أيام عمل لتنفيذ الطلب.

نهيان بن مبارك : الإمارات تحمل رسالة سلام إلى العالم وتدعو للعمل المشترك من أجل عالم أفضل

•• أبوظبي- وام:

أكد معالي الشيخ نهيان بن مبارك آل نهيان وزير التسامح والتعايش.. أن الإمارات منذ تأسيسها على يد المغفور له الشيخ زايد بن سلطان آل نهيان "طيب الله ثراه" وحتى اليوم تحمل إلى العالم أجمع بمختلف ثقافته وأديانه وأعراقه رسالة سلام ومحبة ودعوة صادقة للعيش المشترك والتعالي فوق الخلافات والاختلافات حتى يواجه العالم كافة التحديات نحو التقدم والنهضة والرفاهية لجميع الشعوب.

جاء ذلك خلال كلمة معاليه في الاحتفال بمرور 75 عاما على تأسيس الأمم المتحدة والتي أكد فيها اعتزازه بالمشاركة في هذا الاحتفال الذي نظمته مؤسسة القمة العالمية للحكومات بالتعاون مع منظمة الأمم المتحدة امس بمناسبة ذكرى تأسيس هذه المنظمة الأممية العريقة مشيرا إلى أن إنجازات الأمم المتحدة وأسرتها الممتدة في كافة بقاع العالم من الوكالات المتخصصة تعد مذهلة للغاية، بحيث لا يستطيع أحد أن ينكر جهود الأمم المتحدة وما تقدمه من أعمال تمثل قوة دافعة هائلة للخير في عالمنا.

وقال معاليه " إننا نثمن في دولة الإمارات العربية المتحدة إضافة إلى الأعضاء الآخرين في الأمم المتحدة، الجهود التي تبذلها المنظمة الدولية للتعامل مع أكثر المشكلات إلحاحا في جميع أنحاء العالم، فبفضل جهود الأمم المتحدة المتميزة شهد عالمنا تغييرا يدفعنا نحو "عالم أكثر أمانا، نحو عالم أفضل، نحو عالم يضمن التقدم للجميع" وهي كلمات أقتبسها من رالف بنش الحاصل على جائزة نوبل للسلام والمبعوث الرسمي للأمم المتحدة والتي أراها تعبر عن طموحنا جميعا".

وأضاف إن الإمارات العربية المتحدة تعد مجتمعا دوليا؛ إذ نتشارك مع الدول حول العالم الكثير من التحديات المتعلقة بالتنمية الاقتصادية، والصحة، والبيئة، والتعليم، إضافة إلى التعاون الدولي الفعال، والسعي إلى الحل السلمي للصراعات، وتحسين الكرامة الإنسانية، والتفاهم مع الآخرين، ونحن ندرك أيضا أن من الممكن أن تنشأ عن هذه التحديات فرص جديدة مهمة لتشكيل مستقبل كوكبنا، وبصفتي وزيرا للتسامح والتعايش، أعتقد بشدة أن طاقة الشعوب في أي مكان، وتعليمهم، وحيويتهم، وحماسهم يمكن أن يحرك الاقتصاد العالمي للتركيز على الأمور المشتركة والبحث عن حلول لكثير من المشكلات المهمة التي تواجهنا الآن، ولدي اهتمام كبير بجهود الأمم المتحدة، وأشعر بمتعة شخصية كبيرة لمشاركتي في الاحتفال بالذكرى الخامسة والسبعين لتأسيسها".

وأوضح معاليه أن الإمارات ملتزمة تماما بمبادئ الأمم المتحدة وقيمها، وتعمل بجد على بناء هيكل وطني لنشر السلام، والعدالة، والتسامح، والكرامة الإنسانية بين الجميع.. مؤكدا أن الإمارات تضم شعبا هو الأكثر صحة، والأفضل تعليما، والأكثر أمانا، وأن دولتنا تحرص دائما على إعداد مواطنيها والمقيمين على ارضها وتجهيزهم على أفضل ما يكون لأخذ مواقعهم بين المواطنين العالميين، كما أن سكان الامارات يتمتعون بالرخاء الاقتصادي وبأنماط عيش مرضية لمدة أطول وباستقرار سياسي، ونتطلع إلى مستقبل أكثر إشراقا، ونعبر عن دعمنا للأمم المتحدة حتى تصل جميع هذه المزايا إلى الجميع في أنحاء العالم.

وقال معاليه " إننا من خلال احتفالنا معا بالذكرى السنوية الخامسة والسبعين لتأسيس الأمم المتحدة، نشدد من صميم قلوبنا على قناعتنا الراسخة بأننا يجب أن نعمل جميعا معا لإنشاء نظام عالمي ينشر الأمل، والتفاهم، والاستقرار، والتعاون، والرخاء، وأن نسعى للحفاظ على هذا النظام. هذا هو الوعد الوارد في مقدمة ميثاق الأمم المتحدة الذي يلزم الدول الأعضاء "وأقتبس هنا ما يلي.. " ممارسة التسامح والعيش معا في سلام جيرانا صالحين"، ولدي أمل كبير في أن نلتزم بما ورد في إعلان الذكرى الخامسة والسبعين لتأسيس الأمم المتحدة الذي يدعو إلى "التحول من حيز القومية، والصراعات، وعدم العدالة إلى ثقافة القوميات المتعددة، والسلام، والأمن لصالح البشرية جميعا". ونبه معاليه إلى أن وزارة التسامح والتعايش تسعى دائما من خلال كافة برامجها ومبادراتها إلى تنمية المعارف بالآخرين، والانفتاح عليهم والتواصل الإيجابي والمتبادل معهم، والسعي الصادق للحياة معهم في عالم يتسم بتنوع سكانه واختلاف ثقافاتهم ومعتقداتهم ، كما تسعى الوزارة إلى تعزيز ثقافة التعايش والسلام ، ونبذ العنف والكراهية، والابتعاد عن الصراعات والنزاع والخلافات، والمبادرة إلى بناء العلاقات الإنسانية على أسس أخلاقية قائمة على الود ، والرحمة ، والتعاون. وقال معاليه إن المجتمع الإماراتي يتصف بالمبادئ الانسانية النبيلة كمبادئ العدل، والمساواة وحقوق الإنسان وسيادة القانون ويسعى دائما للاستماع باحترام إلى أفكار وآراء الآخرين والعمل على التعايش معهم، في أخوة ومحبة وسلام، وهي جميعها ما تسعى إليه كافة المبادئ والمواثيق التي تقوم عليها منظمة الأمم المتحدة.. داعيا الجميع إلى الإيمان بها حتى نصل معا إلى عالم افضل.

35 جهة حكومية وشبه حكومية تنضم إلى البطاقة خلال 2020

القائد العام لشرطة دبي يطلع على نتائج لجنة «إسعاد »

•• دبي-الفجر:

اطلع معالي الفريق عبدالله خليفة المري، القائد العام لشرطة دبي في قاعة الشفافية بمبنى القيادة العامة، على النتائج التي حققتها لجنة بطاقة «إسعاد» التابعة لشرطة دبي في الربع الثالث من عام 2020م، حيث أشاد معاليه بالجهود الملموسة التي بذلها فريق «إسعاد» لتوفير الخصومات والعروض لكافة الجهات المنضمة إلى البطاقة، مما كان له بالغ الأثر في رفع مستوى السعادة لدى الموظفين وهو ما يتماشى مع التوجهات الحكومية في إسعاد المجتمع.

واستعرضت الأستاذة منى العامري، رئيس لجنة بطاقة إسعاد، نتائج تقرير عمل لجنة بطاقة إسعاد حول نسبة النمو حتى الربع الثالث من عام 2020م، مشيرة إلى أن عدد الجهات الحكومية وشبه الحكومية المنضمة إلى «إسعاد» خلال هذا العام وصلت إلى 35 جهة جديدة، وبذلك ارتفع عدد شركاء «إسعاد «من تلك الجهات إلى257 جهة، ليستفيد من الخصومات المميزة التي تقدمها البطاقة 163 ألفاً و689 موظفاً في دوائر حكومية وشبه حكومية.

وقدمت العامري شرحاً حول عدد عروض الشركات والمؤسسات التجارية التي أنضمت إلى «إسعاد» خلال عام 2020، حيث وصل العدد إلى 1333 عرضاً جديداً، وبذلك اصبحت العروض التي يضمها برنامج الخصومات في « إسعاد « 5362 عرضاً من مختلف القطاعات سواء التعليمية أو الصحية أو الترفيهية وغيرها.

وتطرقت العامري، إلى المبادرات الإنسانية والاجتماعية التي نفذتها لجنة إسعاد خلال عام 2020م، مشيرة إلى أن عدد المبادرات وصل إلى 28 مبادرة، استفاد منها 153 ألفاً و446 شخصاً، مؤكدة أن المبادرات توزعت بين العلاجية، والتعليمية، والدعم المادي، والتمكين، والتحفيز والتقدير وغيرها من المبادرات.

حضر الاجتماع، المقدم مسعود الحماد، نائب رئيس لجنة بطاقة إسعاد، وأعضاء اللجنة كلا من: ياسمين المرزوقي، وسالم بن كوير، وأحمد قائد، ومريم عبدالحكيم.

بلدية مدينة أبوظبي تجمّل المرافق والمنتزهات الترفيهية على كورنيش أبوظبي وشارع الخليج العربي

•• أبوظبي -الفجر:

تهتم بلدية مدينة أبوظبي اهتماماً كبيراً بتطوير مرافق وأصول الحدائق والمنتزهات الترفيهية وإضافة اللمسات الجمالية إليها، وذلك لتعزيز المظهر الحضاري، وإبراز القيمة الجمالية للأصول والمرافق العامة، وتقديم مرافق عصرية تعزز جودة الحياة وتمنح السعادة لكافة أفراد المجتمع.

ولقد نفذت بلدية مدينة أبوظبي أعمالاً تجميلية لأصول ومرافق الحدائق والمنتزهات الترفيهية في مناطق متفرقة ضمن النطاق الجغرافي لبلدية مركز المدينة، حيث تم طلاء مقاعد الجلوس على امتداد كورنيش أبوظبي بألوان مبهجة، لإضفاء لمسة جمالية على ممشى الكورنيش، في المنطقة ما بين ساحة المطاعم ومشروع «ع البحر».

كما تم تركيب كشافات إنارة للمجسم الديكوري على كورنيش أبوظبي لإبراز شعار الهوية الإعلامية لدولة الإمارات العربية المتحدة، بالإضافة إلى تركيب إنارة تجميلية لعدد من نوافير حدائق شارع الخليج العربي

شرطة دبي توّقع مذكرة تفاهم مع معهد دبي لتنمية الموارد البشرية

•• دبي-الفجر:

انطلاقًا من رؤية حكومة دبي واستراتيجيتها في بناء شراكات فعّالة تعزز التنمية المستدامة في كافة المجالات من خلال تقديم برامج وخدمات متميزة لتحقيق سعادة المجتمع الإماراتي، وقعت القيادة العامة لشرطة دبي مذكرة تفاهم مع معهد دبي لتنمية الموارد البشرية لتبادل الخبرات وأفضل الممارسات والتجارب في مجال تطوير مهارات وكفاءات الموارد البشرية في العمل المؤسسي.

ونيابة عن القيادة العامة لشرطة دبي، وقع العميد الأستاذ الدكتور غيث غانم السويدي بصفته مدير أكاديمية شرطة دبي، مذكرة تفاهم مع معهد دبي لتنمية الموارد البشرية، وممثلة في السيدة منى محمد بو حميد، بصفتها مدير إدارة التطوير والشراكات بالمعهد.

وتنص المذكرة على تبادل المعرفة والخبرات وأفضل الممارسات والتجارب على كافة المستويات في مجال الموارد البشرية المتعلقة بالعمل المؤسسي الحكومي لضمان التطور المستمر لمفهوم التميز في القطاع الحكومي، كذلك التعاون في مجال تطوير مهارات وكفاءات الموظفين.

وبهذه المناسبة، أكد العميد الأستاذ الدكتور غيث غانم السويدي أن توقيع المذكرة يأتي في إطار المشاركات المجتمعية الهادفة إلى بناء جسور من العلاقة والتفاهمات المشتركة التي تنهض بالمجتمع، وتقوم بتفعيل الأدوار فيه، ما يسهم في تبادل الخبرات، والاستفادة من العناصر المؤهلة وأصحاب الخبرات التي تمتلكها أطراف الاتفاقية، فيما عبرت منى محمد بو حميد عن اعتزازها بتوقيع الاتفاقية مع القيادة العامة لشرطة دبي بما يساهم في تبادل المعرفة والتجارب في مجال الموارد البشرية.

الفجر الثلاثاء 27 أكتوبر 2020 العدد 13073
دائرة القضاء JUDICIAL DEPARTMENT

إعلان بيع المقومات المعنوية والمادية بالمزاد العلني نشرا
في القضية التنفيذية رقم 774 / 2017 تنفيذ عام

قرر قاضي التنفيذ إعادة بيع المقومات المادية والمعنوية (لمصنع الامارات اكوا تكنولزجيز للكفيار) والمتضمنه المنقولات والمعدات والاسماك وحق الايجار بالثمن المقيمة به بعد إنقاصه بنسبة 5% والبالغ قدره (130.267.870.5 درهم) ، على أن يتم ذلك البيع بالمزاد العلني يوم الأحد الموافق 01 / 11 / 2020 في تمام الساعة العاشرة صباحاً ، بالقاعة الملحقة بمبني إدارة التنفيذ بدائرة القضاء المقر الرئيسي في أبوظبي ولمدة أربع أيام تاليه حتى تمام البيع في اياً منها وبذات المقر والموعد المحدد لجلسة البيع مع إنقاص الثمن 5% في كل مره ، وعلى راغبي الشراء سداد المصروفات والتأمين المدفوع مقدماً بما لا يقل عن 20% من الثمن الأساسي .
صدر بتوقيعي وختم المحكمة بتاريخ 26 / 10 / 2020
قسم التنفيذ بأبوظبي
للتواصل والاستفسار الاتصال على الهاتف رقم : 026512660

الفجر
United Arab Emirates
Ministry of Justice

Date 27/ 10/ 2020 Issue No : 13073
Sharjah Federal Court of First Instance
An announcement to be published in both Arabic and English before the Case Management Office
To the Defendant / Al Khalidiya Tourism LLC
We inform you that the Plaintiff / Sahara Beach Resort and Spa Sharjah owned by Munir Ragheb Al Kalouti in Case No. 2630/2020 - Partial Commercial
Has filed the aforementioned claim requesting:
1 - By obliging the Defendant and the entered adversaries jointly and individually to pay the plaintiff an amount of 176665 dirhams (one hundred seventy-six thousand six hundred and sixty-five dirhams) and the legal interest at 12% from the date of the claim. 2 - As a precautionary measure: referring the case to experts to review the records, accounts, invoices, and correspondence between the Plaintiff and the Defendants, to indicate the nature of the parties 'relationship and the first and second entered adversaries relationship with the Defendant and the Plaintiff and their role in the agreement, the nature of the transactions, the value of the contract, the increase in the services provided by the Plaintiff, their value, the sums paid between the Defendants and the amount indebted thereof for the period subject of the agreement that is the subject of the claim, in particular for the period between 01/04/2019 to 04/30/2019, and in general the settlement of accounts between them. 3 - Obliging the Defendant to pay fees, expenses and attorney fees. Therefore, you must appear before the case management office 4 - the fourth one-day department of the Sharjah Federal Court of First Instance in person or through an authorized agent, and submit a rejoinder to the case attached to all the related documents, on Thursday 11/5/2020, at 8:30 a.m., to consider the aforementioned claim referred to above - as a Defendant. In the event that you are not present, legal measures shall be taken against you in absentia.
Sharjah Federal Court of First Instance
Case Management Office

الفجر
GOVERNMENT OF DUBAI
DUBAI COURTS

Date 27/ 10/ 2020 Issue No : 13073
Notification by Publication
(No.5694/2020)
Warner: POWER MAX TRADING LLO
Against Warnee: AKM ABUL KALAM AHEMEDUR RAHMAN
(No address identified)
1- On 20/12/2017, the Warnee handed the Warner cheques nos. 588911-855928-588929-588930-614712, with total amount of AED 89,606.25 withdrawn on Janata Bank Limited for a commercial transaction between them. 2- The cheque was deposited in the Warnee account and the cheque was bounced because no sufficient fund. Therefore, we hereby warn you to pay back the outstanding amount AED 89606.25 (AED Eighty Nine Thousand Six Hundred and Six and Twenty Five Fils only) 4- In addition to 9% legal interest from the date of the claim till the date of payment.
5- You have to pay the Warner within 5 days from the notification, otherwise we regret to inform you that the Warner will take the necessary legal actions against you and charge you with damages and costs.
Notary Public

الفجر
GOVERNMENT OF DUBAI
DUBAI COURTS

Date 27/ 10/ 2020 Issue No : 13073
Notification by Publication
(No.5692/2020)
Warner: AL TOOR TRADING LLC
Against / Warnee: RAMESH KALLUNGAL KUMARAN- Indian national
(No address identified)
1- On 28/03/2020, the Warnee handed the Warner cheque no. 100136, withdrawn on Noor Bank, with an amount of AED 80.325 for a commercial transaction between them. 2. The cheque was deposited in the Wamee account and the cheque was bounced because the account had been closed.3- Therefore, we hereby warn you to pay back the outstanding amount AED 80,325(AED Eighty Thousand Three Hundred Twenty Five only)
4- In addition to 9% legal interest from the date of the claim till the date of payment. 5- You have to pay the Warner within 5 days from the notification, otherwise we regret to inform you that the Warner will take the necessary legal actions against you and charge you with damages and costs.
Notary Public

بومبيو يصل إلى الهند في أول محطاته الآسيوية

•• نيودلهي-رويترز

وصل وزير الخارجية الأمريكي مايك بومبيو إلى الهند أمس الأول في أولى محطاته ضمن جولة آسيوية تستمر خمسة أيام وتهدف لتعزيز العلاقات الاستراتيجية لمواجهة النفوذ الصيني في المنطقة.

وبحسب تقرير ممثل لوسائل الإعلام، كان السفير الأمريكي كينيث جاستر في استقبال بومبيو في مطار نيودلهي.

ومن المقرر أن يلتقي بومبيو نظيره الهندي سوبرامانيام جايشانكار قبل أن يشارك مع وزير الدفاع الأمريكي مارك إسبر في قمة تجمعهما بجايشانكار ووزير الدفاع الهندي راجناث سينغ اليوم الثلاثاء.

كما سيتصل بومبيو وإسبر هاتفيا برئيس الوزراء الهندي ناريندرا مودي، حسب مسودة لجدول أعمال الزيارة نشرتها وزارة الخارجية الهندية. ويقول محللون إن الزيارة تأتي في إطار جهود واشنطن الأخيرة لدعم حلفائها في مواجهة المد المتزايد للصين.

ومن المقرر أن يتوجه بومبيو إلى سريلانكا والمالديف، وهما دولتان من دول المحيط الهندي حيث مولت الصين وشيدت العديد من مشاريع البنية التحتية مما أثار مخاوف الهند والولايات المتحدة.

ويختتم بومبيو جولته الآسيوية، التي تأتي خلال الأسبوع الذي يسبق الانتخابات الرئاسية الأمريكية، بإندونيسيا، وهي واحدة من دول عدة في جنوب شرق آسيا لديها مخاوف من تزايد الأنشطة الصينية في منطقة بحر الصين الجنوبي المتنازع عليها.

فوز يمين الوسط المعارض بالانتخابات التشريعية في ليتوانيا

•• فيلنيوس-أ ف ب

شهدت ليتوانيا دورة ثانية من الانتخابات التشريعيّة فاز يمين الوسط فيها على يسار الوسط الحاكم بحسب النتائج شبه النهائيّة، في أجواء موجة ثانية من تفشّي فيروس كورونا المستجدّ. واستنادًا إلى هذه النتائج، فاز اتّحاد الوطن الذي حصل على 25% من الأصوات في الجولة الأولى، بـ50 من أصل 141 مقعدًا في البرلمان، في حين أنّ اتّحاد المزارعين والخضر (يسار الوسط) برئاسة رئيس الوزراء المنتهية ولايته سوليوس سكفيرنيليس -الذي نال 17 بالمئة من الأصوات في الجولة الأولى- لم يحصل سوى على 32 مقعدًا فقط. وتعهدت وزيرة المال المحافظة السابقة إنغريدا سيمونيت (45 عاما) المرشحة لرئاسة الحكومة، الإسراع في تحديث الاقتصاد للانتقال من نموذج العمالة الرخيصة الحالي إلى إنتاج بقيمة مضافة أكبر. ويُفترض أن تكون سيمونيت الآن قادرةً على بناء ائتلاف مع الحزبَين الليبراليَّين اللذين فازا على التوالي بـ 12 و10 مقاعد. وكان المعسكران السياسيان المتنافسان قد ركّزا على قضايا معالجة وباء كوفيد-19 وتقليص الفوارق الاقتصادية والتعليمية بين المدن والأرياف في ليتوانيا التي يبلغ عدد سكانها 2،8 مليون نسمة.

الجمهوريون يعزفون على وترها:

يمكن أن تكلّفه انتخابه: زلّة جو بايدن...!

قرار بايدن سيزعج الولايات المنتجة وأصحاب السيارات

توقيت سيء للإدلاء بهذا التصريح، وكان من الأفضل توضيح حتميّة الانتقال الطاقي

•• الفجر-لويك تاسيه

-ترجمة خيرة الشيباني

لماذا قال بايدن إنه سيلغي الدعم الفيدرالي عن صناعة النفط؟ هذا التصريح الخطأ، في نهاية المناظرة الأخيرة، لا يتوقف عن إثارة موجات من ردود الفعل.

وقد يتسبب له في خسارة أصوات قيّمة ليس فقط في الولايات المنتجة للنفط والغاز، ولكن في أماكن أخرى أيضًا... أي يمكن أن يكلفه انتخابه.

انتهز ترامب الفرصة على الفور، وطلب من الناخبين في عدة ولايات تدوين ما قاله بايدن. ومنذئذ، تمطر قناة فوكس نيوز مشاهديها بهذا التصريح، على غرار الشبكات الإعلامية في الولايات المعنية.

في تكساس، 2 مليون وظيفة تعتمد على صناعة النفط والغاز، في كاليفورنيا، 751 الفا، في أوكلاهوما، 379 الفا، في بنسلفانيا، 323 الفا، في أوهايو، 263 الفا، في ميشيغان، 159 الفا، إلخ.

لكن ليست هذه الولايات وحدها هي التي تستفيد من المنح الحكومية الفيدرالية. وفقًا لصندوق النقد الدولي، يتم دعم صناعة النفط الأمريكية بما يصل إلى 649 مليار دولار سنويًا، مما يعني أن الأسعار في المضخة أعلى بكثير مما يدفعه سائقو السيارات.

إثارة قلق سائقي السيارات

إن العبادة الأمريكية للسيارة المقدسة معروفة جيدًا. والتوقف عن دعم صناعة النفط يؤدي تلقائيًا إلى إفقار الأمريكيين الذين يتنقلون بالسيارة، لذا يأتي تصريح بايدن في وقت سيء جدا. فبسبب الوباء، يجد العديد من الأمريكيين الذين يستخدمون السيارة في تنقلاتهم، صعوبة لتغطية نفقاتهم.

إن بايدن محق في الأساس، فصناعة النفط تدمر الكوكب، ودعمها يشبه قطع أجنحة التقنيات الخضراء التي لا تتمتع برأس المال الهائل لصناعات النفط والغاز.

لكن، لم يكن التوقيت المناسب للإدلاء بمثل هذا التصريح. وكان من الأفضل توضيح أن الانتقال حتميّ، وأن الوظائف الخضراء ستحل بشكل تدريجي ومفيد محل الوظائف في قطاع النفط، وبالتالي، فإن الدعم المقدم لقطاع النفط سيكون أقل أهمية وضرورة.

لذا عزف ترامب والجمهوريين على وتر بيان بايدن.

على مستوى الناخبين عموما، لن يسجّل تأثير كبير. لكن على المستوى المحلي، حيث يكون لكل صوت أهمية في اختيار كبار الناخبين، قد يكلف هذا التصريح بايدن انتخابه.

فهل سيتمكن ترامب وفريقه من التأثير بشكل كبير على التصويت بفضل هذا الموقف؟ ستخبرنا الاستطلاعات القادمة.

عواقب لكندا

بالنسبة لقطاع الطاقة الكندي، فإن هذا التصريح يبشر بالسوء إذا فاز بايدن. كيف يمكن تبرير الاستثمارات طويلة المدى في خطوط أنابيب النفط إذا طور الأمريكيون قدرة كبيرة على إنتاج الطاقة الخضراء في غضون 10 سنوات؟

حتى هيدرو كيبيك يمكن أن تتضرر. ليس فقط لأنه من المتوقع أن تصبح الكهرباء الخضراء في الولايات المتحدة أرخص، ولكن أيضًا لأسباب تتعلق بأمن الإمداد، فقد يفضل الأمريكيون إنتاج طاقتهم محليًا، بدلاً من استيرادها.

× أستاذ العلوم السياسية متخصص في الصين وآسيا -جامعة مونريال كندا

بايدن... على نفسها جنت براقش

يتم دعم صناعة النفط الأمريكية بما يصل إلى 649 مليار دولار سنويًا

هل يمكن العالم تحمّل سنوات أخرى من عهد بايدن-أوباما؟

•• واشنطن-وكالات

قارن محلل شؤون الأمن القومي والمسؤول السابق في وزارة الخارجية فُرَد غيدريتش بين السياسة الخارجية للرئيس الأمريكي دونالد ترامب ومنافسه نائب الرئيس السابق جو بايدن، مفسحاً المجال أمام قرائه لاستخلاص العبر والتصويت على أساسها. وزير الدفاع في عهد أوباما روبرت غايتس طرح تساؤلات جدية عن قدرة بايدن على الحكم السليم في هذا المجال وكتب غيدريتش في صحيفة "ذا هيل" أن بايدن عمل كعضو بارز أو كرئيس للجنة الشؤون الخارجية في مجلس الشيوخ طوال 12 عاماً الأمر الذي جعله يراكم سجلاً كبيراً في الأمن القومي والسياسة الخارجية. وكان هذا السبب وراء اختياره من قبل باراك أوباما كنائب له حين ترشح إلى الرئاسة سنة 2008.

لم ينجُ من انتقاد حتى المقربين

اعتقد أمريكيون كثر أن أوباما وبايدن سيُدخلان تغييراً مرحّباً به إلى سياسة جورج بوش الابن خصوصاً في حربي أفغانستان والعراق. لكن وزير الدفاع في عهد أوباما روبرت غايتس طرح تساؤلات جدية عن قدرة بايدن على الحكم السليم في هذا المجال. وكتب في مذكراته سنة 2014 أنّ بايدن "كان مخطئاً تقريباً في كل مسألة متعلقة بالسياسة الخارجية والأمن القومي خلال العقود الأربعة الماضية».

الصين

في سنة 2000، روج بايدن وصوّت لمبادرة الرئيس الأسبق بيل كلينتون حول تطبيع العلاقات التجارية مع الصين كما سهّل دخولها منظمة التجارة العالمية سنة 2001. ساهم بروز الصين الاقتصادي في إغلاق حوالي 60 ألف مصنع أمريكي. وأشار معهد السياسة الاقتصادية إلى أنّ هذا الأمر كلف أمريكا 3.7 مليون وظيفة معظمها في قطاع التصنيع.

الحروب

في 2001 و 2002، صوت بايدن لحربي أفغانستان والعراق اللتين تسببتا بسقوط 7037 جندياً أمريكياً وإصابة 53117 آخرين. وكلفت حروب ما بعد هجمات 11 سبتمبر الإرهابية دافعي الضرائب الأمريكيين 6.4 تريليون دولار. وقعت نسبة 84% من حصيلة ضحايا الحرب في أفغانستان خلال عهد أوباما/بايدن و 95% من حصيلة ضحايا العراق خلال عهد بوش/تشيني. نسبة 1% فقط من جميع الضحايا سقطت خلال عهد ترامب/بنس.

بعد ثماني سنوات من رئاسة أوباما/بايدن؟

قدّم مؤشر السلام العالمي الصادر عن معهد الاقتصاد والسلام تقييماً عاماً. تراجع السلام طوال عشر سنوات، ووصل الإرهاب إلى مرحلته العليا وبلغ عدد قتلى النزاعات الميدانية الرقم الأعلى في 25 عاماً، بينما لامس عدد اللاجئين مستوى لم يشهده العالم خلال 60 عاماً.

وذكرت وزارة الخارجية نمو المنظمات الإرهابية الخارجية بنسبة 34% منذ استلم أوباما/بايدن الحكم.

وأصدرت منظمة فريدوم هاوس تقريراً سنة 2016 جاء فيه أن الحرية الدولية تقلصت طوال 10 سنوات متعاقبة، ووصلت حرية الصحافة إلى حدها الأدنى في 12 عاماً.

ومن أصل 7.3 مليار نسمة، وهو إجمالي عدد سكان العالم في ذلك الحين، عاش 40% فقط في حرية، وتمتع 13% فقط بصحافة حرة.

مصائب السياسة الخارجية في عهد أوباما/بايدن؟

أطلق الثنائي سياسة جديدة مع روسيا بين 2009 و 2013 فارتدت سلباً على الأمن الدولي مع ضم روسيا القرم من أوكرانيا سنة 2014 ودخولها الحرب السورية سنة 2015، الأمر الذي أكسبها اتفاقات طويلة الأجل لإقامة قاعدة وميناء في تلك البلاد.

وتحولت المغامرة الليبية السيئة إلى كارثة مع مقتل أربعة ديبلوماسيين أمريكيين في بنغازي وأصبحت ليبيا دولة فاشلة.

أما الانسحاب السابق لأوانه للجيش الأمريكي من العراق خلال عهد أوباما/بايدن فقد خلق فراغاً سمح لداعش الإرهابي بأن ينمو ويسيطر على مساحات واسعة في سوريا والعراق.

إن عدم رغبة الإدارة السابقة باتخاذ موقف قوي ضد الصين مكّن حكومتها الشيوعية من سرقة معلوماتها حول الطاقة والفضاء والأقمار الاصطناعية والاتصالات، فاستخدمتها لشن حرب اقتصادية وعسكرية وسياسية ضد الولايات المتحدة. وأدى فشلهما في تأمين إجراءات حمائية إلى قدرة قراصنة صينيين على اختراق نظام الكومبيوتر لمكتب إدارة شؤون الموظفين الأمريكيين.

ووصل القراصنة إلى السجلات الأمنية والشخصية لحوالي 22 مليون أمريكي.

إنجازات ترامب

تابع غيدريتش أنه خلال أربع سنوات في المنصب، اعتمد ترامب سياسة خارجية قائمة على مبدأ "أمريكا أولاً".

واجهت إدارته الصين في السرقة السيبيرانية وممارسات التجارة غير المشروعة. وعزز ترامب حماية أوروبا الشرقية لمواجهة الاعتداء الروسي وعلق مشاركة بلاده في معاهدة القوى النووية المتوسطة المدى بسبب عدم امتثال موسكو لبنودها. كذلك، أنهى الاتفاق النووي الإيراني وقتل الإرهابي في الحرس الثوري قاسم سليماني، بينما قضى على داعش وعلى زعيمه الإرهابي أبي بكر البغدادي. ونجح في التوسط لاتفاقات سلام تاريخية بين دول عربية وإسرائيل، عاملاً في الوقت نفسه على سحب القوات الأمريكية من أفغانستان والعراق.

لخص غيدريتش الفرق بين بايدن وترامب بالإشارة إلى أنّ الأول يعرض على الأمريكيين العودة إلى سياسات أوباما الخارجية التي أدت إلى تقلص الحرية وتعزيز الإرهاب ومواصلة الحروب التي لا تنتهي وإغلاق عشرات آلاف المصانع الأمريكية وخسارة الملايين لوظائفهم. وختم مقاله كاتباً: "يعود للناخبين أن يقرروا ما إذا كانوا يريدون العودة إلى تلك السياسات».

أرمينيا وأذربيجان تتبادلان اتهامات انتهاك الهدنة

•• باكو-أ ف ب

تبادلت أرمينيا وأذربيجان الاتهامات بانتهاك وقف إطلاق النار الرامي لوضع حد للقتال في إقليم ناغورني قره باغ، بعد وقت قصير من موعد دخوله حيّز التنفيذ أمس الاثنين.

وأعلنت وزارة الخارجية الأميركية في وقت سابق إن أرمينيا وأذربيجان اتفقتا على احترام "وقف إنساني لإطلاق النار" في نزاع ناغورني قره باغ، بعد فشل محاولتين سابقتين لوقف سفك الدماء في المنطقة المتنازع عليها.

وقالت وزارة الخارجية الأذربيجانية إن القوات الأرمنية قصفت بلدة ترتر وقرى مجاورة في "انتهاك جسيم" للهدنة، التي أعلنتها واشنطن الأحد وكان من المقرر أن تبدأ الساعة 08،00 بالتوقيت المحلي (04،00 ت غ).

بدورها، قالت وزارة الدفاع الأرمينية إن القوات الأذربيجانية ارتكبت "انتهاكا جسيما" لوقف إطلاق النار كذلك عبر استهداف مواقع لمقاتلين في مناطق مختلفة عند الجبهات الأمامية بنيران المدفعية.

وشدد الرئيس الأرميني نيكول باشينيان عبر فيسبوك على أن بلاده "تواصل الالتزام التام بوقف إطلاق النار».

وأفاد المتحدث باسم زعيم الانفصاليين في قره باغ فاهرام بوغوسيان أن "الجانب الأذربيجاني انتهك بفجاجة اتفاق وقف إطلاق النار الإنساني للمرة الثالثة».

وأضاف في تصريحات عبر وسائل التواصل الاجتماعي "مهمتنا اليوم هي الدفاع عن أرضنا... لم يتركوا لنا خيارا».

وقال حكمت حاجييف، أحد مساعدي الرئيس الأذربيجاني، إن أرمينيا هي التي انتهكت اتفاق وقف إطلاق النار الحالي كما الاتفاقين السابقين.

وقال في بيان إن "هدف أرمينيا هو المحافظة على الوضع القائم على الاحتلال. الجانب الأذربيجاني يمارس ضبط النفس».

وانخرطت أذربيجان وأرمينيا في نزاع للسيطرة على قره باغ منذ انتزع انفصاليون أرمن تدعمهم يريفان الإقليم الجبلي خلال حرب في تسعينات القرن الماضي أودت بـ30 ألف شخص.

واندلع النزاع الحالي في 27 أيلول-سبتمبر. وتتبادل أرمينيا وأذربيجان الاتهامات باستهداف المدنيين وخرق اتفاقات سابقة لوقف إطلاق النار.

حالة وفاة بكوفيد19 - كل خمس دقائق في إيران

•• دبي-رويترز

تقول سلطات الصحة الإيرانية إن قدرة مستشفيات العديد من أقاليم البلاد على استيعاب حالات كوفيد-19 تنفد بينما صار فيروس كورونا المستجد يتسبب في حوالي 300 وفاة يوميا أي حالة وفاة كل خمس دقائق.

وتشكو السلطات من التهاون في قيود التباعد الاجتماعي وقال نائب وزير الصحة إيراج حريرجي إن الجائحة قد تتسبب في 600 وفاة يوميا خلال الأسابيع المقبلة ما لم يلتزم الإيرانيون ببروتوكولات الصحة في البلاد.

وعرض شريط الأخبار على التلفزيون الرسمي نبأ يفيد بأن إيرانيا يتوفى بسبب فيروس كورونا المستجد كل خمس دقائق وذلك في ضوء أعداد الوفيات اليومية التي تعلنها السلطات وكانت في حدود 300 وفاة على مدى العشرين يوما الماضية.

وقالت سيما سادات لاري المتحدثة باسم وزارة الصحة للتلفزيون الرسمي أمس الأول الأحد إن 32616 شخصا توفوا بالفيروس وإن إجمالي حالات الإصابة المؤكدة بلغ 568896.

وشكك بعض الخبراء في دقة الأرقام الرسمية المعلنة في إيران.

وأشار تقرير لمركز الأبحاث التابع للبرلمان الإيراني في أبريل نيسان إلى أن أعداد إصابات ووفيات كورونا ربما تكون أعلى بمعدل الضعف تقريبا مما تعلنه وزارة الصحة.

وذكر التقرير أن حصيلة كورونا الرسمية في إيران لا تستند إلا لأعداد الوفيات في المستشفيات ومن أثبتت الفحوص إصابتهم بالمرض.

والمدارس والمساجد والمتاجر والمطاعم وغيرها من المؤسسات العامة في طهران مغلقة منذ الثالث من أكتوبر تشرين الأول.

وقال التلفزيون الرسمي إن السلطات قررت تمديد الإغلاق إلى 20 نوفمبر تشرين الثاني في ضوء استمرار معدلات الإصابة والوفاة القياسية بكوفيد-19.

وقال مسؤولون إن "إجراءات وقيودا صارمة" ستُفرض في 43 منطقة على الأقل في إيران لمدة أسبوع بسبب معدلات إصابة تبعث على القلق.

وتقول إيران إن العقوبات الأمريكية تعرقل جهودها لمواجهة التفشي.

ورفضت واشنطن رفع العقوبات التي أعادت فرضها بعد أن انسحبت إدارة الرئيس دونالد ترامب في عام 2018 من الاتفاق النووي المبرم بين طهران وقوى عالمية عام 2015.

رئيس وزراء ماليزيا يواجه دعوات لاستقالته

•• كوالالمبور-رويترز

واجه رئيس الوزراء الماليزي محيي الدين ياسين دعوات لتقديم استقالته مع تزايد الشكوك حول الدعم الذي يحظى به بعد أن رفض الملك طلبه بإعلان حالة الطوارئ لمكافحة جائحة فيروس كورونا.

وطالب محيي الدين بفرض قانون الطوارئ بسبب تصاعد جديد في حالات الإصابة بكورونا في ماليزيا والجائحة العالمية التي عصفت بالاقتصاد. لكن منتقديه اتهموه بالبحث عن حجة لتعليق عمل البرلمان وتجنب اختبار أغلبيته الهزيلة في البرلمان .

ومن المتوقع أن يؤدي رفض الملك السلطان عبد الله لطلب محيي الدين إلى تزايد تراجع سيطرته على السلطة بعد شهر من إعلان زعيم المعارضة أنور إبراهيم أنه يحظى بدعم الأغلبية في البرلمان بما في ذلك من المنشقين عن التحالف الحاكم لتشكيل حكومة جديدة.

ورفض الملك طلب محيي الدين يوم الأحد وطلب من الساسة أيضا إنهاء أي سياسة تزعزع استقرار الحكومة التي قال إنها تصدت للجائحة بشكل قوي. لكن زعماء أحزاب أخرى مشاركة في ائتلاف محيي الدين والمعارضة انتقدوا تحركه للسعي للحصول على سلطات الطوارئ ودعوه إلى تقديم استقالته بعد فشل المحاولة.

رفع تدابير الإغلاق في ملبورن الأسترالية

•• ملبورن-أ ف ب

أعلنت السلطات الأسترالية أنه سيتم رفع تدابير الإغلاق التي فرضت في ثاني كبرى مدن أستراليا بعد أربعة شهور من القيود الصارمة، حيث لم تسجّل أي إصابات أو وفيات جديدة في الساعات الـ24 الماضية. وسيتم رفع تدابير الإغلاق التي طالت سكان ملبورن البالغ عددهم خمسة ملايين اعتبارا من منتصف ليل الثلاثاء بينما سيسمح للمطاعم وصالونات التجميل والمتاجر بإعادة فتح أبوابها أمام الزبائن. وكانت هذه أول 24 ساعة لا تسجّل خلالها ملبورن أو ولاية فكتوريا بالمجمل أي إصابات بكوفيد-19 منذ الثامن من حزيران-يونيو، قبل أن تؤدي إخفاقات أمنية في فنادق الحجر الصحي حيث يقيم مسافرون عادوا من الخارج بتفش واسع للفيروس في تموز-يوليو. وأعلن رئيس وزراء فكتوريا دانيال أندروز عن تخفيف القيود في يوم وصفه بـ"المؤثر». وقال للصحافيين في ملبورن "كانت سنة صعبة للغاية. ضحى أهالي فكتوريا كثيرا وأنا فخور بكل شخص فيهم».

وكانت ملبورن بؤرة الموجة الثانية للفيروس في البلاد، إذ ارتفع عدد الإصابات اليومية الجديدة إلى أكثر من 700 في آب-اغسطس، بينما كانت باقي المناطق الأسترالية تخفف قيود احتواء الفيروس. وتم رفع بعض القيود الأسبوع الماضي، ما سمح لعودة صالونات الشعر للعمل واستئناف مباريات الغولف، لكن تم تأجيل خطط تخفيف المزيد من القيود، وهو أمر كان من المفترض أن يتم الأحد، للتأكد من نتائج آلاف الفحوص بعد انتشار محدود للفيروس في شمال المدينة.

التشيليون يصوتون لصالح تغيير دستوري

•• سانتياغو-أ ف ب

صوّت التشيليّون بغالبيّة كبيرة لصالح دستور جديد، ليحلّ محلّ الدستور الموروث من عهد بينوشيه، في استفتاء أُجري بعد عام على اندلاع انتفاضة اجتماعيّة غير مسبوقة رفضًا للتفاوتات الاجتماعيّة.

وبحسب النتائج الجزئيّة التي شملت 69،81% من مكاتب الاقتراع، فإنّ نسبة التأييد لدستور جديد بلغت 78،01% من الأصوات، في مقابل نسبة رفض لهذا الخيار بلغت 21،99%.

وتعليقًا على هذه النتائج، دعا الرئيس المحافظ سيباستيان بينييرا، في خطاب متلفز، إلى "اتّحاد" البلاد، بهدف صياغة "دستور جديد". وقال "حتّى الآن، الدستور قسَّمنا. بدءًا من اليوم، علينا أن نعمل كلّنا معًا، حتّى يكون الدستور الجديد مساحة للوحدة والاستقرار والمستقبل».

وفي وقت كان فرز الأصوات لا يزال متواصلًا، تجمّع آلاف المتظاهرين المبتهجين في وسط سانتياغو، في ساحة "بلازا إيطاليا"، مركز الاحتجاجات، احتفالًا "بالنصر"، حسب مشاهدات صحافيّي وكالة فرانس برس.

ووسط أجواء من الفرح وإطلاق المفرقعات وأبواق السيّارات، قالت غراسييلا غونزاليس، وهي بائعة تبلغ 35 عامًا، "نحتفل بانتصار حقّقناه في هذه الساحة!».

وقالت ماريا إيزابيل نونييز (46 عامًا) التي جاءت إلى الساحة برفقة ابنتها البالغة 20 عامًا، "لم أتخيّل أبدًا أننا نحن التشيليّين سنكون قادرين على الاتّحاد من أجل تغيير كهذا!».

ولم تُعرف بعد نسبة المشاركة الرسميّة في الاستفتاء، لكنّ مسؤول السلطة الانتخابيّة باتريسيو سانتاماريا توقّع رقمًا مرتفعًا.

كان استبدال الدستور الموروث من عهد الحكم الديكتاتوري لأوغستو بينوشيه (1973-1990) أحد مطالب المتظاهرين الذين خرجوا إلى الشوارع منذ 18 تشرين الأول/أكتوبر 2019 للمطالبة بمجتمع أكثر عدالة.

ودُعي حوالى 14 مليون ناخب إلى الإجابة الأحد على سؤالين هما "هل تريد دستورًا جديدًا؟" و"أيّ هيئة يُفترض أن تقوم بصياغة الدستور الجديد؟".

وكان ممكنًا أن يختار الناخب بين "مؤتمر دستوري مختلط" مكون من مواطنين وبرلمانيين منتخبين و"مؤتمر تأسيسي" مؤلف بالكامل من المواطنين.

وتجاوز عدد المصابين بفيروس كورونا المستجد السبت عتبة الـ500 ألف (توفي منهم 13 ألفا) لكنّ منحنى العدوى استقر الآن.

ويرى أنصار تبنّي دستور جديد، وهم خصوصًا من الوسط واليسار المعارضين ويرفعون شعار "أنا أوافق"، أنّ الدستور الجديد من شأنه إزالة عقبة أساسيّة أمام الإصلاحات الاجتماعيّة العميقة في واحد من أكثر البلدان التي تشهد تفاوتا في أميركا اللاتينيّة.

وقال الطبيب النفسي إرنستو كوينتانا (38 عامًا) إنّ "الدستور الحالي يغلّب النظام النيوليبرالي بالحدّ الأقصى، وأدّى إلى استمرار نظام لا تكافؤ فيه إطلاقا». أمّا معارضو إقرار دستور جديد، المدافعون عن شعار "أنا أرفض" وهم من الأحزاب المحافظة الأكثر تشدّدًا، فيعتقدون أنّ من الممكن إدخال تغييرات على النصّ الأساسي الذي يرون أنّه ضمَن استقرار تشيلي في العقود الأخيرة، دون حاجة إلى إلغائه.

وكُتب على واحد من جدران العاصمة سانتياغو "أريد السلام لذلك أصوّت ضدّ" تبنّي دستور جديد، في إشارة إلى أعمال العنف والنهب والإهانة التي تخلّلت التظاهرات باستمرار منذ بداية الأزمة.

حتى اليوم، لم تنجح أي محاولة لاستبدال النص الأساسي. فقد تمت صياغة دستور 1980 حتى تبقى التيارات المحافظة في السلطة حتّى بعد انتهاء الديكتاتوريّة.

وقال مارسيلو ميلا أستاذ العلوم السياسية في جامعة سانتياغو لفرانس برس إنّ "الهدف الأول من هذه العملية الدستورية كان الخروج من ظل ديكتاتورية بينوشيه من أجل الحصول على دستور جديد دون الخطيئة الأصلية المتمثلة في صياغته تحت الإكراه».

وأضاف أن الهدف الثاني هو "ضمان القدرة على حل المشاكل التي أصبحت بنيوية وتشل عمل الديموقراطية التشيلية بالوسائل السياسية والسلمية"، مثل عدم المساواة والإقصاء.

رئيس وزراء باكستان يهاجم ماكرون

•• إسلام أباد-رويترز

دعا رئيس الوزراء الباكستاني عمران خان شركة فيسبوك إلى حظر المحتوى المعادي للإسلام على منصتها، محذرا من تصاعد التطرف بين المسلمين، وذلك بعد ساعات من انتقاده للرئيس الفرنسي بتهمة "مهاجمة الإسلام».

من ناحية أخرى، قالت وزارة الخارجية الباكستانية إنها استدعت السفير الفرنسي لديها لبحث الأمر وإن باكستان تدين حملة ممنهجة لنشر مشاعر العداء للإسلام خلف ستار حرية التعبير.

وقال خان، في رسالة مفتوحة نُشرت على تويتر يوم الأحد، إن "تزايد الإسلاموفوبيا" يشجع التطرف والعنف في جميع أنحاء العالم، لا سيما من خلال منصات التواصل الاجتماعي مثل فيسبوك.

وقال خان "أود أن أطلب منكم فرض حظر على الإسلاموفوبيا وكراهية الإسلام على موقع فيسبوك مماثل للذي فرضتموه بسبب محرقة النازي».

وذكرت فيسبوك هذا الشهر أنها تعمل على تحديث سياسة خطاب الكراهية لحظر المحتوى الذي ينكر محرقة النازي أو يشوهها.

وقال خان "لا يمكن للمرء أن يبعث برسالة مفادها أنه في الوقت الذي تكون فيه رسائل الكراهية ضد البعض غير مقبولة، فإنها تكون مقبولة ضد آخرين"، مضيفا أن مثل هذا الموقف "يعكس التمييز والتحيز الذي سيشجع على مزيد من التطرف».

وردا على ذلك، قالت متحدثة باسم فيسبوك لرويترز إن الشركة تعارض كل أشكال الكراهية ولا تسمح بالهجمات على أساس الجنس أو العرق أو الوطن الأم القومي أو الدين.

وقالت المتحدثة في بيان "سنزيل خطاب الكراهية هذا بمجرد علمنا به».

وأظهر تقرير الشفافية الأخير لفيسبوك عن الأشهر الستة حتى ديسمبر كانون الأول 2019 أن باكستان كانت مصدر ثاني أكبر عدد من الطلبات لحظر المحتوى بعد روسيا.

وأشار خان في رسالته إلى الوضع في فرنسا حيث قال إنه يجري ربط الإسلام بالإرهاب.

وفي وقت سابق يوم الأحد قال خان إن الرئيس الفرنسي "يهاجم الإسلام" بالتشجيع على عرض الرسوم الكاريكاتورية التي تصور نبي الإسلام محمد.

وجاءت تصريحاته بعد إشادة ماكرون بمدرس فرنسي قتله متطرف وقطع رأسه انتقاما منه لاستخدامه الرسوم في فصل دراسي عن حرية التعبير.

الكرملين يتهم بايدن بنشر الكراهية ضد روسيا

•• موسكو-رويترز

ذكر الكرملين أن تصريحات المرشح الديمقراطي للرئاسة الأمريكية جو بايدن التي قال فيها إن روسيا هي أكبر خطر يهدد الأمن القومي للولايات المتحدة تقييم خطأ ويعزز شعور الكراهية ضد روسيا. وتأتي هذه التصريحات قبل أسبوع من خوض بايدن سباق الرئاسة ضد دونالد ترامب في 3 نوفمبر. ويتفوق بايدن على ترامب في استطلاعات الرأي.

وردا على طلب تعليق على تصريحات بايدن، قال دميتري بيسكوف المتحدث باسم الكرملين للصحفيين خلال مؤتمر عبر الهاتف "نحن قطعا لا نتفق مع ذلك ... لا يسعنا إلا أن نشعر بالأسف لانتشار هذه الكراهية المطلقة لروسيا الاتحادية بهذه الطريقة».

ماذا سيجنى السودانيون من رفع اسم بلادهم من قائمة الإرهاب؟

•• الخرطوم-وكالات

قالت رئاسة مجلس الوزراء السودانية، إن إزالة اسم السودان من قائمة الدول الراعية للإرهاب، ستؤدي للبدء في إعفائه من الديون الخارجية المتراكمة، وإعادته للتعامل مع المؤسسات المالية الدولية والاستفادة الكاملة من المنح التنموية والعون العالمي.

وجاء في بيان أصدرته رئاسة الوزراء في السودان، أن رفع اسم السودان من قائمة الدول الرعاية للإرهاب، جاء بعد "عام كامل من التفاوض المضني"، لافتة إلى أن هذه الخطوة "تطوي صفحة 3 عقود من العزلة الدولية، وتفتح فرصا كبيرة للبلاد، خاصة في الجانب الاقتصادي».

ونوه البيان إلى تلك الجوانب الاقتصادية، بالقول إن إزالة اسم السودان من القائمة، ستؤدي إلى "البدء في عملية إعفاء السودان من الديون الخارجية المتراكمة، عبر مبادرة إعفاء الدول الأكثر فقرا والمثقلة بالديون، وهو عبء أثقل كاهل الاقتصاد السوداني، إذ يبلغ أكثر من 60 مليار دولار معظمها من فوائد ومتأخرات الديون التي تجاهل النظام البائد تسديدها، في إطار برنامج إصلاحي اقتصادي شامل قامت الحكومة بإعداده وإجازته».

كما تسمح بعودة السودان للتعامل مع المؤسسات المالية الدولية، والاستفادة الكاملة من المنح التنموية والعون العالمي، وترسل إشارة قوية لعودة الاستثمارات المالية العالمية وفق عقود منصفة وشفافة لتطوير البنى التحتية والقطاع الزراعي والصناعي والاستفادة الكاملة من ثروات البلاد، وفقا للبيان. وأشار البيان أيضا إلى أنها تسمح بعودة السودان إلى النظام المصرفي العالمي، مما سيسهل التحويلات البنكية ويزيل القيود المفروضة على حسابات السودانيين البنكية. بالإضافة إلى ذلك، فإن الخطوة من شأنها "رفع كافة القيود وإنهاء المصاعب المفروضة على سفر وتنقل السودانيين حول العالم، باعتبارهم مواطنين لدولة راعية للإرهاب».

وتابع البيان: "تتيح أيضا إزالة السودان من هذه القائمة، وصول السودانيين إلى كافة المنتجات التقنية والتكنولوجيا بصورة مباشرة ودون وسطاء، التي كانت محظورة من السودان والسودانيين».

وأضاف: "توصلنا لاتفاق بأن يتم رفع اسم السودان من قائمة الدول الراعية للإرهاب، وأن يخطر الرئيس (الأميركي دونالد) ترامب الكونغرس الأميركي، لإكمال استعادة السودان للحصانة السيادية التي تحميه من أي مطالبات أخرى بالتعويض أمام المحاكم الأميركية، وقد تم الإعلان عن ذلك الاتفاق في 23 أكتوبر 2020».

المعارضة التايلاندية تطالب رئيس الوزراء بالاستقالة

•• بانكوك-رويترز

دعا أكبر أحزاب المعارضة في تايلاند رئيس الوزراء برايوت تشان أوتشا للاستقالة، وذلك مع بدء البرلمان جلسة خاصة دعا إليها زعيم المجلس العسكري السابق لبحث قضية الاحتجاجات المستمرة منذ شهور.

والمظاهرات التي يقودها الطلبة وطالبت في البداية برحيل برايوت وبدستور جديد حولت انتباهها على نحو متزايد إلى النظام الملكي في البلاد، حيث دعت إلى إصلاحات للحد من سلطات الملك ماها فاجيرالونكورن.

ودعا برايوت لعقد جلسة برلمانية هذا الأسبوع بعدما لم ينجح فرض إجراءات للطوارئ في 15 أكتوبر تشرين الأول، من بينها حظر الاحتجاجات، إلا في تأجيج الغضب ونزول عشرات الآلاف إلى شوارع العاصمة بانكوك.

وقال برايوت في كلمته الافتتاحية خلال الجلسة "إنني واثق اليوم، وبغض النظر عن تباين آرائنا السياسية، من أن الجميع لا يزال يحب هذا الوطن». إلا أن خصوم برايوت وقادة الاحتجاجات يشككون في أن تسفر هذه الجلسة عن حل للأزمة، فمؤيدوه يتمتعون بأغلبية في البرلمان الذي اختار المجلس العسكري السابق جميع أعضاء الغرفة العليا فيه.

واستولى برايوت على السلطة عام 2014 مطيحا برئيسة الوزراء السابقة المنتخبة ينجلوك شيناواترا، شقيقة رئيس الوزراء السابق تاكسين شيناواترا التي أدت صراعاتها مع المؤسسة إلى إطلاق العنان لاضطرابات استمرت لأكثر من عشر سنوات. ويتهم المتظاهرون برايوت بأنه أدار انتخابات العام الماضي بما يجعل الجيش يحكم قبضته على السلطة، في حين يرى هو أنها كانت انتخابات نزيهة.

عواصم

نيروبي

ذكرت المنظمة العالمية للأرصاد الجوية أن الفيضانات والجفاف والطقس الحار وغزو الجراد الصحراوي وآثار التغير المناخي جميعها عوامل تؤثر على أفريقيا بشدة وأن الأسوأ لم يأت بعد فيما يتعلق بإمدادات الغذاء والاقتصاد والصحة في القارة.

وقالت المنظمة التابعة للأمم المتحدة إن درجات الحرارة ترتفع في القارة التي يقطنها 1.2 مليار نسمة بمعدل مشابه للمناطق الأخرى، إلا أن أفريقيا معرضة بشكل استثنائي لأشد التأثيرات المترتبة على ذلك.

وتخفض درجات الحرارة المرتفعة من إنتاجية المحاصيل، وتمثل الزراعة العمود الفقري لاقتصاد أفريقيا.

وقالت المنظمة في تقرير "محاصيل الحبوب الرئيسية التي تُزرع في أنحاء أفريقيا ستتأثر سلبا بحلول منتصف هذا القرن».

وتوقعت المنظمة انخفاض إنتاجية المحاصيل 13 بالمئة في غرب أفريقيا ووسطها و11 بالمئة في شمالها وثمانية بالمئة في شرق القارة وجنوبها.

وتابعت المنظمة أن الدول الأفريقية بشكل عام تعاني من انخفاض الدخول وضعف التجهيزات، الأمر الذي يعوقها عن مواجهة ذلك وغيره من تبعات التغير المناخي.

كابول

قال متحدث باسم القوات الأمريكية في أفغانستان إن ضربة جوية شنتها واشنطن لدعم قوات أمن أفغانية أسفرت عن مقتل خمسة مقاتلين من حركة طالبان في وسط أفغانستان مساء الأحد.

وتصاعدت حدة العنف خلال الأسابيع الأخيرة في اشتباكات تقع بين المتشددين وقوات حكومية في أنحاء البلاد، في وقت يجري فيه المفاوضون من الجانبين محادثات في قطر للتوصل إلى اتفاق سلام من شأنه أن يتيح لواشنطن سحب قواتها المتبقية هناك وينهي أطول حرب تخوضها الولايات المتحدة.

وأضاف الكولونيل سوني ليجيت في تغريدة على تويتر الاثنين أن الضربة الجوية في إقليم وردك نفذت للدفاع عن جنود تابعين للقوات الحكومية الأفغانية واستهدفت مقاتلي طالبان وأسفرت عن مقتل خمسة منهم. وتابع أن الضربة لا تتعارض مع اتفاق الانسحاب الذي أبرمته واشنطن والحركة في فبراير شباط.

وقال ليجيت "نرفض الادعاءات بانتهاك الاتفاق وقتل أفغانيين أبرياء"، دون التطرق لتفاصيل.

وأعلن المتحدث باسم حركة طالبان ذبيح الله مجاهد تنديده بالضربة، قائلا إنه لم يكن هناك قتال دائر وقت شنها، وإنها خرقت بنود الاتفاقية. كانت طالبان قد اتهمت الولايات المتحدة هذا الشهر بانتهاك الاتفاق بشن ضربات جوية في إقليم هلمند بجنوب أفغانستان مع بدء المقاتلين عملية كبيرة لانتزاع السيطرة على عاصمة الإقليم. وتنفي واشنطن هذا الاتهام.

واشنطن

انتوني راي هينتون، رجل من آلاباما ثبتت براءته مؤخرا بعد سجنه خطأ لـ30 عاما بانتظار تنفيذ حكم الإعدام لأنه "أسود وفقير"، يشارك في حملة لأجل العدالة التي يرى انها لن تتحقق الا بهزيمة ترامب عبر التصويت.

ويحمل الأميركي من أصل إفريقي البالغ من العمر 64 عاما، والذي شابت لحيته وشعره، ذكريات مختلطة عن ذلك اليوم المصيري 3 نيسان أبريل 2015.

بعد ثلاثة عقود خلف القضبان قضاها تحت تهديد مستمر بالإعدام، استعاد حريته في ذلك اليوم ليبدأ المرحلة الثانية من حياته.

ويقول هينتون مستذكرا ذلك اليوم "كان الأمر كما لو كنت أسير فوق السحاب" لدى استقباله من قبل أقاربه.

لكنه يضيف أن شعوره بالبهجة لم يكتمل "كان من الجيد أنني كنت أخيرا حرا. لكن كان من المؤسف أن أمي لم تعد هنا لترى ابنها يخرج من السجن». قبض على هينتون في تموز يوليو عام 1985، وحُكم عليه بالإعدام في العام التالي وهو في عمر 29 عاما، بتهمة قتل اثنين من موظفي مطاعم الوجبات السريعة، في حادثين منفصلين في برمنغهام كبرى مدن ولاية ألاباما الجنوبية.

مقتل قيادي بجيش التحرير المتمرّد في كولومبيا

•• بوغوتا-أ ف ب

أعلن الرئيس الكولومبي إيفان دوكي مقتل القيادي في "جيش التحرير الوطني" اليساري المتمرد "أوريل" في عملية عسكرية. وقال الرئيس في خطاب من إقليم شوكو "شمال غرب كولومبيا" حيث جرت العملية "كانت هذه ضربة مهمة "لجيش التحرير الوطني" لأنها أودت بأحد أبرز الشخصيات في هذه المنظمة الإرهابية». وأفاد الرئيس أن "القيادي أوريل" واسمه الحقيقي أندريس فانيغاس "41 عاما" كان مسؤولا عن عمليات خطف وقتل وتجنيد قصّر للقتال في صفوف مجموعاته الماركسية. كما أنه متهم بالوقوف وراء هجوم بسيارة مفخخة استهدف أكاديمية للشرطة في بوغوتا في كانون الثاني-يناير 2019 وأدى إلى مقتل 21 مجندا. وبعد الهجوم، علّق دوكي محادثات السلام مع "جيش التحرير الوطني" التي أطلقها سلفه خوان مانويل سانتوس. وأوضح النائب العام فرانشيسكو باربوسا أن مقتل القيادي المتمرد جاء خلال "مواجهة" مع الشرطة في منطقة نوفيتا المليئة بالغابات، خلال عملية عسكرية. وكان "أوريل" الناشط على وسائل التواصل الاجتماعي بين أبرز شخصيات الجيل الأكثر شبابا في صفوف "جيش التحرير الوطني"، المنظمة التي تأسست عام 1964 وقادها مسلحون بلغ معدل أعمارهم حوالى 60 عاما. ولدى "جيش التحرير الوطني"، الذي يقال إنه ينشط في نحو 10 في المئة من أراضي البلاد، حوالى 2300 مقاتل في صفوفه وشبكة واسعة من المؤيدين في المدن. وكما أنه آخر مجموعة متمردة بقيت في البلاد بعدما توصلت الحكومة إلى اتفاق سلام مع "القوات المسلّحة الثورية الكولومبية" "فارك" عام 2016.

دولة الإمارات العربية المتحدة
وزارة الاقتصاد
إدارة العلامات التجارية

الثلاثاء ٢٧ أكتوبر ٢٠٢٠ العدد ١٣٠٧٣

تعلن إدارة العلامات التجارية عن تقدم وكيل التسجيل /

كلايد اند كو ال ال بي

بنشر طلب تجديد مدة الحماية للعلامة التجارية التالية:

KIZAD

المودعة تحت رقم: ١٤٨٥٠٣

باسم: شركة أبوظبي للموانئ ش.م.ع

وعنوانه: ص.ب:٥٤٤٧٧،أبو ظبي، الإمارات العربية المتحدة

وذلك لتمييز البضائع/الخدمات

الواقعة بالفئة: ٣٧

والمسجلة تحت رقم:١٣٦٦٧٩ بتاريخ: ٢٠١١/٠٥/٠٨

وستظل الحماية نافذة المفعول لمدة عشر سنوات أخرى اعتباراً من تاريخ انتهاء الحماية في :٢٠٢٠/١٠/٢٥ وحتى تاريخ: ٢٠٣٠/١٠/٢٥

إدارة العلامات التجارية

دولة الإمارات العربية المتحدة
وزارة الاقتصاد
إدارة العلامات التجارية

الثلاثاء ٢٧ أكتوبر ٢٠٢٠ العدد ١٣٠٧٣

تعلن إدارة العلامات التجارية عن تقدم وكيل التسجيل /

كلايد اند كو ال ال بي

بنشر طلب تجديد مدة الحماية للعلامة التجارية التالية:

KIZAD

المودعة تحت رقم: ١٤٨٥٠٢

باسم: شركة أبوظبي للموانئ ش.م.ع

وعنوانه: ص.ب:٥٤٤٧٧،أبو ظبي، الإمارات العربية المتحدة

وذلك لتمييز البضائع/الخدمات

الواقعة بالفئة: ٣٦

والمسجلة تحت رقم:١٣٦٦٧٨ بتاريخ: ٢٠١١/٠٥/٠٨

وستظل الحماية نافذة المفعول لمدة عشر سنوات أخرى اعتباراً من تاريخ انتهاء الحماية في :٢٠٢٠/١٠/٢٥ وحتى تاريخ: ٢٠٣٠/١٠/٢٥

إدارة العلامات التجارية

دولة الإمارات العربية المتحدة
وزارة الاقتصاد
إدارة العلامات التجارية

الثلاثاء ٢٧ أكتوبر ٢٠٢٠ العدد ١٣٠٧٣

تعلن إدارة العلامات التجارية عن تقدم وكيل التسجيل /

كلايد اند كو ال ال بي

بنشر طلب تجديد مدة الحماية للعلامة التجارية التالية:

KIZAD

المودعة تحت رقم: ١٤٨٥٠١

باسم: شركة أبوظبي للموانئ ش.م.ع

وعنوانه: ص.ب:٥٤٤٧٧،أبو ظبي، الإمارات العربية المتحدة

وذلك لتمييز البضائع/الخدمات

الواقعة بالفئة: ٣٥

والمسجلة تحت رقم ١٣٦٦٧٧ بتاريخ: ٢٠١١/٠٥/٠٨

وستظل الحماية نافذة المفعول لمدة عشر سنوات أخرى اعتباراً من تاريخ انتهاء الحماية في :٢٠٢٠/١٠/٢٥ وحتى تاريخ: ٢٠٣٠/١٠/٢٥

إدارة العلامات التجارية

دولة الإمارات العربية المتحدة
وزارة الاقتصاد
إدارة العلامات التجارية

الثلاثاء ٢٧ أكتوبر ٢٠٢٠ العدد ١٣٠٧٣

تعلن إدارة العلامات التجارية عن تقدم وكيل التسجيل /

كلايد اند كو ال ال بي

بنشر طلب تجديد مدة الحماية للعلامة التجارية التالية:

KIZAD

المودعة تحت رقم: ١٤٨٥٠٠

باسم: شركة أبوظبي للموانئ ش.م.ع

وعنوانه: ص.ب:٥٤٤٧٧،أبو ظبي، الإمارات العربية المتحدة

وذلك لتمييز البضائع/الخدمات

الواقعة بالفئة: ١٦

والمسجلة تحت رقم ١٣٦٦٧٦ بتاريخ: ٢٠١١/٠٥/٠٨

وستظل الحماية نافذة المفعول لمدة عشر سنوات أخرى اعتباراً من تاريخ انتهاء الحماية في : ٢٠٢٠/١٠/٢٥ وحتى تاريخ: ٢٠٣٠/١٠/٢٥

إدارة العلامات التجارية

دولة الإمارات العربية المتحدة
وزارة الاقتصاد
إدارة العلامات التجارية

الثلاثاء ٢٧ أكتوبر ٢٠٢٠ العدد ١٣٠٧٣

تعلن إدارة العلامات التجارية عن تقدم وكيل التسجيل /

كلايد اند كو ال ال بي

بنشر طلب تجديد مدة الحماية للعلامة التجارية التالية:

KIZAD

المودعة تحت رقم: ١٤٨٥٠٧

باسم: شركة أبوظبي للموانئ ش.م.ع

وعنوانه: ص.ب:٥٤٤٧٧،أبو ظبي، الإمارات العربية المتحدة

وذلك لتمييز البضائع/الخدمات

الواقعة بالفئة: ٤٢

والمسجلة تحت رقم:١٣٦٦٨٣ بتاريخ: ٢٠١١/٠٥/٠٨

وستظل الحماية نافذة المفعول لمدة عشر سنوات أخرى اعتباراً من تاريخ انتهاء الحماية في :٢٠٢٠/١٠/٢٥ وحتى تاريخ: ٢٠٣٠/١٠/٢٥

إدارة العلامات التجارية

دولة الإمارات العربية المتحدة
وزارة الاقتصاد
إدارة العلامات التجارية

الثلاثاء ٢٧ أكتوبر ٢٠٢٠ العدد ١٣٠٧٣

تعلن إدارة العلامات التجارية عن تقدم وكيل التسجيل /

كلايد اند كو ال ال بي

بنشر طلب تجديد مدة الحماية للعلامة التجارية التالية:

KIZAD

المودعة تحت رقم: ١٤٨٥٠٦

باسم: شركة أبوظبي للموانئ ش.م.ع

وعنوانه: ص.ب:٥٤٤٧٧،أبو ظبي، الإمارات العربية المتحدة

وذلك لتمييز البضائع/الخدمات

الواقعة بالفئة: ٤٠

والمسجلة تحت رقم:١٣٦٦٨٢ بتاريخ: ٢٠١١/٠٥/٠٨

وستظل الحماية نافذة المفعول لمدة عشر سنوات أخرى اعتباراً من تاريخ انتهاء الحماية في :٢٠٢٠/١٠/٢٥ وحتى تاريخ: ٢٠٣٠/١٠/٢٥

إدارة العلامات التجارية

دولة الإمارات العربية المتحدة
وزارة الاقتصاد
إدارة العلامات التجارية

الثلاثاء ٢٧ أكتوبر ٢٠٢٠ العدد ١٣٠٧٣

تعلن إدارة العلامات التجارية عن تقدم وكيل التسجيل /

كلايد اند كو ال ال بي

بنشر طلب تجديد مدة الحماية للعلامة التجارية التالية:

KIZAD

المودعة تحت رقم: ١٤٨٥٠٥

باسم: شركة أبوظبي للموانئ ش.م.ع

وعنوانه: ص.ب:٥٤٤٧٧،أبو ظبي، الإمارات العربية المتحدة

وذلك لتمييز البضائع/الخدمات

الواقعة بالفئة: ٣٩

والمسجلة تحت رقم:١٣٦٦٨١ بتاريخ: ٢٠١١/٠٥/٠٨

وستظل الحماية نافذة المفعول لمدة عشر سنوات أخرى اعتباراً من تاريخ انتهاء الحماية في :٢٠٢٠/١٠/٢٥ وحتى تاريخ: ٢٠٣٠/١٠/٢٥

إدارة العلامات التجارية

دولة الإمارات العربية المتحدة
وزارة الاقتصاد
إدارة العلامات التجارية

الثلاثاء ٢٧ أكتوبر ٢٠٢٠ العدد ١٣٠٧٣

تعلن إدارة العلامات التجارية عن تقدم وكيل التسجيل /

كلايد اند كو ال ال بي

بنشر طلب تجديد مدة الحماية للعلامة التجارية التالية:

KIZAD

المودعة تحت رقم: ١٤٨٥٠٤

باسم: شركة أبوظبي للموانئ ش.م.ع

وعنوانه: ص.ب:٥٤٤٧٧،أبو ظبي، الإمارات العربية المتحدة

وذلك لتمييز البضائع/الخدمات

الواقعة بالفئة: ٣٨

والمسجلة تحت رقم:١٣٦٦٨٠ بتاريخ: ٢٠١١/٠٥/٠٨

وستظل الحماية نافذة المفعول لمدة عشر سنوات أخرى اعتباراً من تاريخ انتهاء الحماية في :٢٠٢٠/١٠/٢٥ وحتى تاريخ: ٢٠٣٠/١٠/٢٥

إدارة العلامات التجارية

دولة الإمارات العربية المتحدة
وزارة الاقتصاد
إدارة العلامات التجارية

الثلاثاء ٢٧ أكتوبر ٢٠٢٠ العدد ١٣٠٧٣

تعلن إدارة العلامات التجارية عن تقدم وكيل التسجيل /

كلايد اند كو ال ال بي

بنشر طلب تجديد مدة الحماية للعلامة التجارية التالية:

كيزاد

المودعة تحت رقم: ١٤٨٥١١

باسم: شركة أبوظبي للموانئ ش.م.ع

وعنوانه: ص.ب:٥٤٤٧٧،أبو ظبي، الإمارات العربية المتحدة

وذلك لتمييز البضائع/الخدمات

الواقعة بالفئة: ٣٥

والمسجلة تحت رقم:١٣٦٦٨٧ بتاريخ: ٢٠١١/٠٥/٠٨

وستظل الحماية نافذة المفعول لمدة عشر سنوات أخرى اعتباراً من تاريخ انتهاء الحماية في :٢٠٢٠/١٠/٢٥ وحتى تاريخ: ٢٠٣٠/١٠/٢٥

إدارة العلامات التجارية

دولة الإمارات العربية المتحدة
وزارة الاقتصاد
إدارة العلامات التجارية

الثلاثاء ٢٧ أكتوبر ٢٠٢٠ العدد ١٣٠٧٣

تعلن إدارة العلامات التجارية عن تقدم وكيل التسجيل /

كلايد اند كو ال ال بي

بنشر طلب تجديد مدة الحماية للعلامة التجارية التالية:

كيزاد

المودعة تحت رقم: ١٤٨٥١٠

باسم: شركة أبوظبي للموانئ ش.م.ع

وعنوانه: ص.ب:٥٤٤٧٧،أبو ظبي، الإمارات العربية المتحدة

وذلك لتمييز البضائع/الخدمات

الواقعة بالفئة: ١٦

والمسجلة تحت رقم:١٣٦٦٨٦ بتاريخ: ٢٠١١/٠٥/٠٨

وستظل الحماية نافذة المفعول لمدة عشر سنوات أخرى اعتباراً من تاريخ انتهاء الحماية في :٢٠٢٠/١٠/٢٥ وحتى تاريخ: ٢٠٣٠/١٠/٢٥

إدارة العلامات التجارية

دولة الإمارات العربية المتحدة
وزارة الاقتصاد
إدارة العلامات التجارية

الثلاثاء ٢٧ أكتوبر ٢٠٢٠ العدد ١٣٠٧٣

تعلن إدارة العلامات التجارية عن تقدم وكيل التسجيل /

كلايد اند كو ال ال بي

بنشر طلب تجديد مدة الحماية للعلامة التجارية التالية:

KIZAD

المودعة تحت رقم: ١٤٨٥٠٩

باسم: شركة أبوظبي للموانئ ش.م.ع

وعنوانه: ص.ب:٥٤٤٧٧،أبو ظبي، الإمارات العربية المتحدة

وذلك لتمييز البضائع/الخدمات

الواقعة بالفئة: ٤٤

والمسجلة تحت رقم:١٣٦٦٨٥ بتاريخ: ٢٠١١/٠٥/٠٨

وستظل الحماية نافذة المفعول لمدة عشر سنوات أخرى اعتباراً من تاريخ انتهاء الحماية في :٢٠٢٠/١٠/٢٥ وحتى تاريخ: ٢٠٣٠/١٠/٢٥

إدارة العلامات التجارية

دولة الإمارات العربية المتحدة
وزارة الاقتصاد
إدارة العلامات التجارية

الثلاثاء ٢٧ أكتوبر ٢٠٢٠ العدد ١٣٠٧٣

تعلن إدارة العلامات التجارية عن تقدم وكيل التسجيل /

كلايد اند كو ال ال بي

بنشر طلب تجديد مدة الحماية للعلامة التجارية التالية:

KIZAD

المودعة تحت رقم: ١٤٨٥٠٨

باسم: شركة أبوظبي للموانئ ش.م.ع

وعنوانه: ص.ب:٥٤٤٧٧،أبو ظبي، الإمارات العربية المتحدة

وذلك لتمييز البضائع/الخدمات

الواقعة بالفئة: ٤٤

والمسجلة تحت رقم:١٣٦٦٨٤ بتاريخ: ٢٠١١/٠٥/٠٨

وستظل الحماية نافذة المفعول لمدة عشر سنوات أخرى اعتباراً من تاريخ انتهاء الحماية في :٢٠٢٠/١٠/٢٥ وحتى تاريخ: ٢٠٣٠/١٠/٢٥

إدارة العلامات التجارية

دولة الإمارات العربية المتحدة
وزارة الاقتصاد
إدارة العلامات التجارية

الثلاثاء ٢٧ أكتوبر ٢٠٢٠ العدد ١٣٠٧٣

تعلن إدارة العلامات التجارية عن تقدم وكيل التسجيل /

كلايد اند كو ال ال بي

بنشر طلب تجديد مدة الحماية للعلامة التجارية التالية:

كيزاد

المودعة تحت رقم: ١٤٨٥١٥

باسم: شركة أبوظبي للموانئ ش.م.ع

وعنوانه: ص.ب:٥٤٤٧٧،أبو ظبي، الإمارات العربية المتحدة

وذلك لتمييز البضائع/الخدمات

الواقعة بالفئة: ٣٩

والمسجلة تحت رقم:١٣٦٦٩١ بتاريخ: ٢٠١١/٠٥/٠٨

وستظل الحماية نافذة المفعول لمدة عشر سنوات أخرى اعتباراً من تاريخ انتهاء الحماية في :٢٠٢٠/١٠/٢٥ وحتى تاريخ: ٢٠٣٠/١٠/٢٥

إدارة العلامات التجارية

دولة الإمارات العربية المتحدة
وزارة الاقتصاد
إدارة العلامات التجارية

الثلاثاء ٢٧ أكتوبر ٢٠٢٠ العدد ١٣٠٧٣

تعلن إدارة العلامات التجارية عن تقدم وكيل التسجيل /

كلايد اند كو ال ال بي

بنشر طلب تجديد مدة الحماية للعلامة التجارية التالية:

كيزاد

المودعة تحت رقم: ١٤٨٥١٤

باسم: شركة أبوظبي للموانئ ش.م.ع

وعنوانه: ص.ب:٥٤٤٧٧،أبو ظبي، الإمارات العربية المتحدة

وذلك لتمييز البضائع/الخدمات

الواقعة بالفئة: ٣٨

والمسجلة تحت رقم:١٣٦٦٩٠ بتاريخ: ٢٠١١/٠٥/٠٨

وستظل الحماية نافذة المفعول لمدة عشر سنوات أخرى اعتباراً من تاريخ انتهاء الحماية في :٢٠٢٠/١٠/٢٥ وحتى تاريخ: ٢٠٣٠/١٠/٢٥

إدارة العلامات التجارية

دولة الإمارات العربية المتحدة
وزارة الاقتصاد
إدارة العلامات التجارية

الثلاثاء ٢٧ أكتوبر ٢٠٢٠ العدد ١٣٠٧٣

تعلن إدارة العلامات التجارية عن تقدم وكيل التسجيل /

كلايد اند كو ال ال بي

بنشر طلب تجديد مدة الحماية للعلامة التجارية التالية:

كيزاد

المودعة تحت رقم: ١٤٨٥١٣

باسم: شركة أبوظبي للموانئ ش.م.ع

وعنوانه: ص.ب:٥٤٤٧٧،أبو ظبي، الإمارات العربية المتحدة

وذلك لتمييز البضائع/الخدمات

الواقعة بالفئة: ٣٧

والمسجلة تحت رقم:١٣٦٦٨٩ بتاريخ: ٢٠١١/٠٥/٠٨

وستظل الحماية نافذة المفعول لمدة عشر سنوات أخرى اعتباراً من تاريخ انتهاء الحماية في :٢٠٢٠/١٠/٢٥ وحتى تاريخ: ٢٠٣٠/١٠/٢٥

إدارة العلامات التجارية

دولة الإمارات العربية المتحدة
وزارة الاقتصاد
إدارة العلامات التجارية

الثلاثاء ٢٧ أكتوبر ٢٠٢٠ العدد ١٣٠٧٣

تعلن إدارة العلامات التجارية عن تقدم وكيل التسجيل /

كلايد اند كو ال ال بي

بنشر طلب تجديد مدة الحماية للعلامة التجارية التالية:

كيزاد

المودعة تحت رقم: ١٤٨٥١٢

باسم: شركة أبوظبي للموانئ ش.م.ع

وعنوانه: ص.ب:٥٤٤٧٧،أبو ظبي، الإمارات العربية المتحدة

وذلك لتمييز البضائع/الخدمات

الواقعة بالفئة: ٣٦

والمسجلة تحت رقم:١٣٦٦٨٨ بتاريخ: ٢٠١١/٠٥/٠٨

وستظل الحماية نافذة المفعول لمدة عشر سنوات أخرى اعتباراً من تاريخ انتهاء الحماية في :٢٠٢٠/١٠/٢٥ وحتى تاريخ: ٢٠٣٠/١٠/٢٥

إدارة العلامات التجارية

دولة الإمارات العربية المتحدة
وزارة الاقتصاد
إدارة العلامات التجارية

الثلاثاء ٢٧ أكتوبر ٢٠٢٠ العدد ١٣٠٧٣

تعلن إدارة العلامات التجارية عن تقدم وكيل التسجيل /

كلايد اند كو ال ال بي

بنشر طلب تجديد مدة الحماية للعلامة التجارية التالية:

كيزاد

المودعة تحت رقم: ١٤٨٥١٩

باسم: شركة أبوظبي للموانئ ش.م.ع

وعنوانه: ص.ب:٥٤٤٧٧،أبو ظبي، الإمارات العربية المتحدة

وذلك لتمييز البضائع/الخدمات

الواقعة بالفئة: ٤٥

والمسجلة تحت رقم:١٣٦٦٩٥ بتاريخ: ٢٠١١/٠٥/٠٨

وستظل الحماية نافذة المفعول لمدة عشر سنوات أخرى اعتباراً من تاريخ انتهاء الحماية في :٢٠٢٠/١٠/٢٥ وحتى تاريخ: ٢٠٣٠/١٠/٢٥

إدارة العلامات التجارية

دولة الإمارات العربية المتحدة
وزارة الاقتصاد
إدارة العلامات التجارية

الثلاثاء ٢٧ أكتوبر ٢٠٢٠ العدد ١٣٠٧٣

تعلن إدارة العلامات التجارية عن تقدم وكيل التسجيل /

كلايد اند كو ال ال بي

بنشر طلب تجديد مدة الحماية للعلامة التجارية التالية:

كيزاد

المودعة تحت رقم: ١٤٨١٨

باسم: شركة أبوظبي للموانئ ش.م.ع

وعنوانه: ص.ب:٥٤٤٧٧،أبو ظبي، الإمارات العربية المتحدة

وذلك لتمييز البضائع/الخدمات

الواقعة بالفئة: ٤٤

والمسجلة تحت رقم:١٣٦٦٩٤ بتاريخ: ٢٠١١/٠٥/٠٨

وستظل الحماية نافذة المفعول لمدة عشر سنوات أخرى اعتباراً من تاريخ انتهاء الحماية في :٢٠٢٠/١٠/٢٥ وحتى تاريخ: ٢٠٣٠/١٠/٢٥

إدارة العلامات التجارية

دولة الإمارات العربية المتحدة
وزارة الاقتصاد
إدارة العلامات التجارية

الثلاثاء ٢٧ أكتوبر ٢٠٢٠ العدد ١٣٠٧٣

تعلن إدارة العلامات التجارية عن تقدم وكيل التسجيل /

كلايد اند كو ال ال بي

بنشر طلب تجديد مدة الحماية للعلامة التجارية التالية:

كيزاد

المودعة تحت رقم: ١٤٨١٧

باسم: شركة أبوظبي للموانئ ش.م.ع

وعنوانه: ص.ب:٥٤٤٧٧،أبو ظبي، الإمارات العربية المتحدة

وذلك لتمييز البضائع/الخدمات

الواقعة بالفئة: ٤٢

والمسجلة تحت رقم:١٣٦٦٩٣ بتاريخ: ٢٠١١/٠٥/٠٨

وستظل الحماية نافذة المفعول لمدة عشر سنوات أخرى اعتباراً من تاريخ انتهاء الحماية في :٢٠٢٠/١٠/٢٥ وحتى تاريخ: ٢٠٣٠/١٠/٢٥

إدارة العلامات التجارية

دولة الإمارات العربية المتحدة
وزارة الاقتصاد
إدارة العلامات التجارية

الثلاثاء ٢٧ أكتوبر ٢٠٢٠ العدد ١٣٠٧٣

تعلن إدارة العلامات التجارية عن تقدم وكيل التسجيل /

كلايد اند كو ال ال بي

بنشر طلب تجديد مدة الحماية للعلامة التجارية التالية:

كيزاد

المودعة تحت رقم: ١٤٨١٦

باسم: شركة أبوظبي للموانئ ش.م.ع

وعنوانه: ص.ب:٥٤٤٧٧،أبو ظبي، الإمارات العربية المتحدة

وذلك لتمييز البضائع/الخدمات

الواقعة بالفئة: ٤٠

والمسجلة تحت رقم:١٣٦٦٩٢ بتاريخ: ٢٠١١/٠٥/٠٨

وستظل الحماية نافذة المفعول لمدة عشر سنوات أخرى اعتباراً من تاريخ انتهاء الحماية في : ٢٠٢٠/١٠/٢٥ وحتى تاريخ: ٢٠٣٠/١٠/٢٥

إدارة العلامات التجارية

خلال الحملة الانتخابية، 50 كذبة في اليوم

«التوب 10» لأكاذيب دونالد ترامب المتعنّتة...!

•• الفجر -بيير مارتن -ترجمة خيرة الشيباني

كانت المناظرة الأخيرة في الحملة الرئاسية بالنسبة لدونالد ترامب فرصة ليكرر مرة أخرى سلسلة من الأكاذيب الراسخة.

هذا ليس بجديد، دونالد ترامب يكذب باستمرار. سأترك جانبًا المبالغة الذاتية، مثل ادعائه مرارًا وتكرارًا أنه أقل الأشخاص عنصرية في العالم بأسره، وسأركز هنا على الادعاءات التي قدمها لأشهر أو سنوات، والتي من الواضح أنها خاطئة موضوعيا.

على سبيل المثال، سجل جهاز كشف الكذب في صحيفة واشنطن بوست، 22247 تصريحًا كاذبًا أو مبالغًا فيه أو مضللًا أو كاذبًا صريحًا للرئيس في 1316 يومًا منذ توليه منصبه.

وخلال الحملة الانتخابية، تتسارع وتيرة مطحنة الكذب إلى ما يقرب من 50 كذبة في اليوم، بحسب المصدر نفسه.

وفيما يلي "توب 10" من اختياري لأفضل ما تم تداوله وثبت زيفه في المجال العام، وقد تم تقديم معظمها بشكل أو بآخر خلال المناظرة الأخيرة. ومن المستحيل ألا يخبره أحد بأن هذه الادعاءات باطلة، وبالتالي يمكن القول إنها ليست مجرد أكاذيب، إنها أكاذيب صريحة.

ادارة كوفيد كانت كارثية

اكذب حتى ينتخبوك

موضوعيا، مثلت إدارة أزمة فيروس كورونا في الولايات المتحدة فشلا ذريعا

كلفت الرسوم الجمركية التي فرضها دونالد ترامب الأمريكيين المليارات

في ظاهره، هذا الادعاء سخيف. لا يمكن للمرء أن يفترض أن إدارة أخرى لم تكن لتفعل شيئًا على الإطلاق، وحتى لو لم تفعل الحكومة الفيدرالية شيئًا، كان بإمكان المستويات الحكومية والجهات الفاعلة الخاصة أن تفعل شيئًا.

وللحكم على نجاح إدارة الأزمة في الولايات المتحدة، يجب مقارنتها بدول أخرى، مع إجراء تعديلات تأخذ في الاعتبار عدد السكان وعوامل أخرى ذات صلة. وقياسا لنسبة السكان، تعد الخسائر في الولايات المتحدة هي الثامنة من بين الأسوأ في العالم، والوضع يزداد سوءً بسرعة أكبر من أي مكان آخر. موضوعيا، إن إدارة الأزمة في الولايات المتحدة هي فشل ذريع.

2 -فيروس كورونا على وشك الاختفاء في الولايات المتحدة

هذا ما قاله دونالد ترامب باستمرار منذ اليوم الأول لهذه الأزمة. قول كان خاطئا في فبراير وما زال خاطئا اليوم. بالطبع ستنتهي هذه الأزمة ذات يوم، لكن من غير الصدق القول إن الأزمة تحت السيطرة فعلا وسيتم حلها في غضون أسابيع، كما يواصل الرئيس تكرار ذلك بمناسبة ومن غير مناسبة.

3 -إغلاق الحدود أمام الرحلات الجوية القادمة من الصين أنقذ الولايات المتحدة

في كل مرة يُسأل ترامب عن تقاعسه في مواجهة الوباء، يذكر إغلاق الرحلات الجوية القادمة من الصين. أولاً، لم يتم حظر جميع الوافدين اذ تمكن عشرات الآلاف من الركاب من التسلل عبر الشقوق بعد الإعلان. بالإضافة إلى ذلك، فقد وصل الفيروس على الأرجح إلى الساحل الشرقي للولايات المتحدة من أوروبا.

وفي كلتا الحالتين، حتى الحظر الشامل على الرحلات الجوية من الخارج لن يكون كافيا في غياب خطة منسقة لتتبع وتعقب المصابين. ورغم أن إغلاق الرحلات الجوية كان خطوة صحيحة، فإن التذكير المستمر بالإجراء المهم الوحيد لإدارته، هو عكاز يتوكأ عليه ترامب لإخفاء النقص التام في خطة منسقة للتعامل مع الوباء في الأسابيع الأولى المصيرية لانتشاره.

4 -الجدار على الحدود الجنوبية على وشك الإنجاز وتدفع المكسيك تكاليفه

هذه الادعاءات كاذبة تمامًا، كما هو الحال تقريبًا مع كل ما يقوله ترامب عن هذا الجدار. لم يدفع المكسيكيون للولايات المتحدة بيزو واحد لبناء الجدار. وتم بناء معظم الأقسام الجديدة لتحل محل الأقسام المتقادمة، وسيبلغ إجمالي المسافة التي تغطيها الهياكل الجديدة أقل من عشرة كيلومترات. لن أتحدث عن التكاليف الفلكية للأقسام التي تم بناؤها أو تجديدها منذ توليه منصبه، أكثر من 20 مليون دولار لكل ألف (1.6 كم) حسب بعض التقديرات، وبتكلفة إجمالية تزيد عن 11 مليار دولار، مما يجعله إلى حد بعيد أغلى جدار حدودي في العالم. وسيكون أمامنا عدة سنوات، بعد انتهاء ولاية ترامب، لنفهم من أثروا بشكل غير ملائم على حساب دافعي الضرائب في هذا المشروع العملاق.

5 -روسيا تتمنى هزيمته

هذا أمر مثير للسخرية... قال فلاديمير بوتين نفسه في اجتماع هلسنكي إنه يريد أن يفوز ترامب عام 2016، وأن وجود ترامب في البيت الأبيض يظل بالنسبة لروسيا أفضل شيء يمكن أن يحدث لسياساتها الخارجية منذ سقوط الاتحاد السوفياتي. ومن بين المكاسب الروسية: الانقسامات التي أثارها ترامب في الحلف الأطلسي، تدهور العلاقات الاقتصادية والسياسية بين الولايات المتحدة والاتحاد الأوروبي؛ تخفيف العديد من العقوبات الاقتصادية المفروضة على روسيا؛ رفض ترامب إدانة بوتين بسبب المكافآت التي قدمها للمقاتلين الأفغان لاغتيال الجنود الأمريكيين ... ويمكن أن تطول القائمة، ويحق للمرء أن يتساءل عما إذا كان ترامب يعمل لصالح روسيا، سواء أدرك ذلك أم لا.

6 -لم يجد تحقيق مولر أي شيء يدان في سلوكه

هذا خطأ... وجد تحقيق مولر صلات كبيرة بين حملة ترامب والعملاء الروس. ولكنه لم يثبت بما لا يدع مجالاً للشك أن هذه الاتصالات تشكل "مؤامرة" بالمعنى المقصود في القانون، بسبب العوائق التي تعترض العدالة المنصوص عليها بوضوح في الجزء الثاني من التقرير، منها تلك التي كان قد ارتكبها روجر ستون والتي حوكم وأدين بموجبها، قبل العفو عليه من قبل الرئيس، في حركة فساد غير مسبوقة.

7 -لترامب خطة للتأمين الصحي

هذا خطأ، لا توجد خطة. يواصل ترامب التأكيد على أنها "قيد الإعداد"، وأنه سيتم الكشف عنها "في غضون أسبوعين". وهذا ما قاله حتى قبل توليه السلطة. لم يتم الكشف عن خطته الشهيرة أبدًا لعدم وجود خطة أصلا. ليس لدى دونالد ترامب بداية فكرة عن كيفية عمل نظام الرعاية الصحية، وكل تصريح يدلي به حول هذا الموضوع يفضح فقط العمق المريع لجهله بالموضوع، ولامبالاته المطلقة بملايين المواطنين الذين سيفقدون تأمينهم الصحي إذا نجح الجمهوريون في إلغاء قانون الصحة لعام 2010 بالكامل.

8 -منح ترامب قدامى المحاربين حق اختيار مقدمي رعايتهم الصحية

هذا خطأ... كان القانون الذي يسمح للمحاربين القدامى بالحصول على الخدمات المؤمنة خارج شبكة مستشفيات إدارة المحاربين القدامى، قانون الاختيار لعام 2014، ساري المفعول عندما تولى منصبه. وقام ترامب بإجراء تحسينات هامشية على هذا القانون، لكنه فشل باستمرار في الإشارة إلى أن الشخص الذي أعطى المحاربين القدامى خيار البحث عن الرعاية خارج نظام مستشفيات إدارة المحاربين القدامى، كان باراك أوباما.

9 -الرسوم الجمركية على الواردات يدفعها الأجانب إلى وزارة الخزانة الأمريكية

هذا خاطئ تماما. التعريفات الجمركية هي ضريبة يدفعها المستورد للمنتج عند عبوره الحدود. ثم يتم نقل تكلفة هذه الضريبة إلى المستهلكين. صحيح أن المصدرين الأجانب يخسرون شيئًا ما، لأن حجم مبيعاتهم قد ينخفض أو لأنهم قد يختارون خفض سعر بيعهم لتجنب فقدان حصتهم في السوق الأمريكية، لكن المصدرين الأجانب لا يدفعون فلسا واحدا إلى وزارة الخزانة الأمريكية، بغض النظر عما قد يقوله دونالد ترامب، الذي يكرر باستمرار هذه الكذبة الصارخة. وقد كلفت الرسوم الجمركية التي فرضها دونالد ترامب الأمريكيين المليارات.

10 -لا يستطيع ترامب الكشف عن إقراراته الضريبية لأنها قيد المراجعة

خاطئ جدا. لا يوجد قانون أو اجراء تنظيمي يمنع الرئيس من فعل ما قام به كل أسلافه منذ ريتشارد نيكسون، ومن إعلان إقراراته الضريبية حتى يتسنى تحديد مدى تضارب مصالحه الحقيقي أو المحتمل، ومعرفة من يدين له بمئات الملايين من الدولارات، وفهم علاقاته التجارية في الصين وروسيا، ومعرفة المدى الحقيقي لثروته، ومعرفة كيف أن هذا الملياردير المزعوم قد تهرّب تقريبا من دفع الضرائب على الدخل طيلة عقود. كان يدعي منذ عام 2015 أنه سيفرج عن إقراراته الضريبية في نقطة غير محددة في المستقبل... لن يفعل ذلك أبدا.

× أستاذ العلوم السياسية - مركز الدراسات والبحوث الدولية في جامعة مونريال لتنمية المعرفة حول الرهانات الدولية

الجدار كذبة كبرى

لم يدفع المكسيكيون للولايات المتحدة بيزو واحدا لبناء الجدار

سجلت صحيفة واشنطن بوست، 22247 تصريحًا كاذبًا للرئيس في 1316 يومًا منذ توليه منصبه

بالنسبة لروسيا، وجود ترامب في البيت الأبيض نعمة لسياستها الخارجية منذ سقوط الاتحاد السوفياتي

تجنى ترامب على تقرير مولر

روسيا سعيدة بوجود ترامب

الصين-إيران-كوريا الشمالية...محور الصواريخ!

•• واشنطن-وكالات

ذكر الكاتب بروس إي. بيكتول في موقع "ذا ناشيونال إنترست" الأمريكي، بإطلاق إيران صواريخ باليستية في السابع من يناير "كانون الثاني" على قواعد أمريكية في العراق، موضحاً أن تلك الصواريخ تندرج ضمن سلسلة "قيام" المرتكزة على صواريخ "سكود سي" الكورية الشمالية المصنوعة في كوريا الشمالية والتي تم تسريبها إلى إيران. وقال الكاتب إن ذلك القصف كان أحدث مثال على المساعدة الكورية الشمالية التي وصلت إلى أنظمة قتالية إيرانية تستهدف قوات أمريكية أو حليفة، معتبراً أن التهديد الذي تشكله طهران حقيقي، وزاد خطورته وجود المستشارين والفنيين الكوريين الشماليين الموجودين في إيران اليوم. إنه وجود لا يظهر أي علامات على أفوله. وكان الكاتب تطرق في مقال سابق إلى بيع كوريا الشمالية إيران صواريخ باليستية متوسطة المدى يمكن تحويلها إلى صواريخ باليستية عابرة للقارات بالاستناد إلى تصميم أوكراني لمحركات دفع صاروخي بزنة 80 طناً والذي فرضت وزارة الخزانة الأمريكية عقوبات على إيران بسببه في أوائل عام 2016. والدليل يرقى إلى إثبات هذا التقييم، لكن ذلك يقودنا إلى رقعة أخرى من الأحجية-ألا وهي الصين. وهكذا يكون من المناسب إجراء مراجعة تاريخية للصفقة الصاروخية الكورية الشمالية-الإيرانية، وهي صفقة ستوصلنا في النهاية إلى الصين. واستناداً إلى تقارير صحافية عام 2013، فإن الكوريين الشماليين كانوا ساعدون الإيرانيين على صنع محركات صواريخ بزنة 80 طناً كان الهدف استخدامها في تصميم صواريخ متوسطة المدى. في 2015، تم الكشف في وسائل الإعلام عن تطورات جديدة، مفادها أن شحنات عدة من محركات الصواريخ المذكورة وصلت إلى إيران في الوقت الذي كانت تجري فيه المفاوضات بين طهران ودول خمسة زائد واحد لإبرام الاتفاق النووي. وعام 2016 عقب إبرام الاتفاق، فرضت وزارة الخزانة الأمريكية عقوبات على شركات وأفراد إيرانيين لانتهاكهم العقوبات المفروضة على كوريا الشمالية. ولمزيد من الإيضاح، فإن مسؤولين كوريين شماليين وإيرانيين تبادلوا الزيارات. وباتت إيران قادرة على الحصول على محركات بزنة 80 طناً لصواريخ كانت تطورها كوريا الشمالية وقتذاك. وعام 2017، اختبرت كوريا الشمالية ما وصفته بصاروخ هواسونغ-12. هذا الصاروخ عابر للقارات بمدى 4500 كيلومتر أو أكثر. وتبين أن صاروخ هواسونغ-12 يعمل بمحرك تم الحصول عليه من الأوكرانيين(بطريقة سرية وغير معروفة من قبل المسؤولين في هذا البلد) يعرف آر. دي-250. وعملت كوريا الشمالية على تسريب هذا النوع من المحركات التي تتمتع بطاقة محرك بقدرة 80 طناً. في وقت لاحق، من عامذاك اختبرت صاروخين عابرين للقارات. الأول، هواسونغ-14 القادر على إصابة أهداف في ألاسكا، والثاني هواسونغ-15 القادر على ضرب الساحل الشرقي للولايات المتحدة. وتبين أن الشحنات الدافعة في هذين الصاروخين قد بيعت إلى إيران بناء على وساطة من الصين. وقال الكاتب إنه في أكتوبر "تشرين الأول" الجاري، انتهى الحظر الذي فرضته الأمم المتحدة على بيع إيران أسلحة. ووفقاً لتقارير صحافية، فإن ذلك فتح الباب أمام الشق العسكري من "اتفاق الـ25 عاماً" بين الصين وإيران. ويبدو الآن أنه في سياق الشق العسكري من الاتفاق، فإن كوريا الشمالية ستبيع إيران الأسلحة والتكنولوجيا. وسيتم دفع المقابل بالنفط الإيراني، الذي تعتبر كوريا الشمالية أنها في حاجة ماسة إليه. ومن بين الصواريخ والتكنولوجيا التي توفرها كوريا الشمالية لإيران، هواسونغ-12 وستقدم لها محركات صواريخ تعمل بالوقود السائل لصنع صواريخ عابرة للقارات. وهذا يؤكد في حال جرى ربط النقاط ببعضها البعض أن هذا الأمر يجري منذ كانت المفاوضات جارية حول الاتفاق النووي في عام 2013.

ترامب وبايدن يبدآن أسبوع الدعاية الانتخابية الأخير

•• واشنطن-رويترز

يبدأ الرئيس الأمريكي دونالد ترامب ومنافسه الديمقراطي جو بايدن الأسبوع الأخير في حملة الدعاية الانتخابية قبل يوم التصويت في الثالث من نوفمبر تشرين الثاني في الوقت الذي تتزايد فيه الإصابات بفيروس كورونا.

وفي الوقت نفسه ركز ظهور حالات إصابة بالفيروس بين العاملين مع نائب الرئيس الأمريكي مايك بنس الأضواء في سباق الانتخابات على الجائحة.

وزعم ترامب أنه تم إحراز تقدم في مكافحة المرض رغم أن الولايات المتحدة سجلت في الأيام الأخيرة أرقاما قياسيا في الإصابات اليومية في حين واصل بنس نشاطه في الدعاية يوم الأحد رغم إصابة مساعدين مقربين منه.

واتهم بايدن الرئيس بالاستسلام للجائحة التي أدت إلى وفاة حوالي 225 ألفا في الولايات المتحدة.

وفي حين لم يتبق سوى ثمانية أيام على يوم الانتخابات، أدلى 59.1 مليون أمريكي بالفعل بأصواتهم عملا بإمكانية التصويت المبكر أو بالتصويت من خلال البريد وهو معدل قد يؤدي إلى أعلى نسبة مشاركة في الانتخابات منذ أكثر من قرن وذلك وفقا لبيانات مشروع الانتخابات الأمريكية بجامعة فلوريدا.

ويتوجه ترامب اليوم إلى بنسلفانيا وهي من الولايات غير المحسومة التي سيكون لها دور في حسم نتيجة الانتخابات ويعمل المرشحان بهمة على استمالة الناخبين فيها. وسيخطب ترامب في لقاءات جماهيرية في ثلاث مدن بالولاية.

وخلال الأسبوع من المقرر أن يقوم ترامب بعدة رحلات إلى ميشيجان وويسكونسن ونبراسكا وأريزونا ونيفادا. ومن المتوقع أن يبقى بايدن في ولايته ديلاوير ومن المقرر أن يسافر إلى جورجيا اليوم الثلاثاء ويتوقف في أتلانتا وبلدة وورم سبرينجز التي يبلغ عدد سكانها حوالي 400 والتي توفي فيها الرئيس الديمقراطي فرانكلين روزفلت عام 1945 الذي تولى الرئاسة خلال الكساد الكبير وطرح برنامجه الخاص لإنعاش الاقتصاد.

وكان ترامب قد فاز في هذه الولاية الجنوبية في 2016 بفارق خمس نقاط مئوية تقريبا كما أن ناخبي الولاية لم يؤيدوا مرشحا ديمقراطيا منذ 1992. ويظهر هذا التوغل في الولاية الجنوبية سعي بايدن لتوسيع نطاق شعبية حزبه في وقت تظهر فيه استطلاعات الرأي أن السباق فيها متقارب.

ورغم تقدم بايدن بفارق ملحوظ في استطلاعات الرأي على مستوى البلاد، فإن المواقف تبدو أكثر تقاربا في أشد الولايات حساسية مثل فلوريدا وبنسلفانيا التي قد تحسم النتيجة.

وسيشارك الرئيس السابق باراك أوباما يوم الثلاثاء في الدعاية الانتخابية لصالح نائبه السابق بايدن في أورلاندو بولاية فلوريدا.

× تزايد الإصابات بالفيروس

شهدت الولايات المتحدة في اليومين الأخيرين أكبر زيادة في الإصابات بمرض كوفيد-19 بما أتاح لحملة بايدن فرصة تذكير الناخبين بمدى استهانة ترامب وأنصاره بنصائح خبراء الصحة العامة بشأن وضع الكمامات ومراعاة توجيهات التباعد الاجتماعي لمكافحة انتشار المرض.

وقال ترامب لمجموعة من أنصاره في نيوهامبشاير يوم الأحد لم يكن كثيرون منهم يضعون الكمامات الواقية "لم يحدث أن تعافى أي بلد في العالم مثلما تعافينا».

وقال مارك ميدوز رئيس هيئة العاملين في البيت الأبيض يوم الأحد إن الإدارة "لن تسيطر على الجائحة" وإنها تركز بدلا من ذلك على اللقاحات والأدوية العلاجية.

ووصف بايدن، الذي انتقد أسلوب ترامب في التصدي للفيروس طوال الحملة، تصريحات ميدوز بأنها اعتراف بأنهم "تخلوا عن واجبهم الأساسي في حماية الشعب الأمريكي».

ويوم السبت تأكدت إصابة مارك شورت رئيس العاملين مع بنس وعدد آخر من كبار معاونيه. ورغم ذلك قال البيت الأبيض إن نائب الرئيس سيواصل نشاطه في الدعاية الانتخابية.

وزار بنس، الذي قال متحدث باسمه مساء يوم السبت إن الفحص أثبت خلوه من المرض، ولاية نورث كارولاينا يوم الأحد وزار مينسوتا أمس الاثنين.

وكان ترامب نفسه والسيدة الأولى ميلانيا ترامب وابنهما بارون وعدد من كبار المعاونين قد أصيبوا بالفيروس من قبل.

هل تدفع تركيا نحو مواجهة أمريكية-روسية؟

•• واشنطن-وكالات

في قراءة لمخاطر الوساطة الأمريكية في الصراع الأذري-الأرميني على إقليم ناغورنو قره باغ، رأى خبير الشؤون الإستراتيجية العسكرية تيد كاربنتر أن الدول التي تمتلك مصالح في هذا النزاع قد تُسيء تفسير دور واشنطن على أنه محاولة لتقويض أهدافها ومصالحها في هذا الإقليم، ومن شأن هذا أن يزيد الأمور سوءاً.

ورجّح الكاتب، في تحليل في موقع "ريسبونسيبل ستيت كرافت" الأمريكي، أن يؤدي التدخّل المُتزايد لواشنطن في قضية قره باغ إلى إثارة غيظ موسكو التي كانت نشطة ديبلوماسياً منذ الأيام الأولى للقتال، وتفاوضت على وقف إطلاق نار وإن لم يصمد.

على الرغم من هذه الإخفاقات، قد يُفسّر الكرملين أي مُبادرة ديبلوماسية أمريكية على أنها محاولة للإطاحة بالنفوذ الروسي في الجوار، وخصوصاً أن حالة من الثقة الباردة تتحكّم بالعلاقات بين البلدين.

واعتبر أن على واشنطن أن تقلق أيضاً من ردّة فعل أنقرة التي تلعب دوراً خطيراً في الصراع. حيث بات كل من أنقرة وموسكو أمام مُواجهة محتملة نظراً لأن البلدين يدعمان الطرفين النقيضين في النزاع.

وبالتالي، فإن مجرد احتمال وقوع مُواجهة مُسلّحة بين أحد أعضاء "الناتو" وروسيا هو مثير للقلق، خصوصاً وأن المادة 5 من معاهدة حلف "شمال الأطلسي"، تعتبر الهجوم على أي عضو في الحلف هجوماً على الجميع.

وهكذا، فإن أي اشتباك عسكري بين تركيا وروسيا، سيتطلّب من الولايات المتحدة إدانة الطرف المسؤول عنه، وإذا بدا أن موسكو هي من بادرت إلى الإشتباك، فسيكون على واشنطن الالتزام بالدفاع عن تركيا.

وأشار كاربنتر إلى أن الصراع في ناغورنو قره باغ، اجتذب قوة إقليمية أخرى في المنطقة، وهي إيران. والحديث عن التضامن الإسلامي أمر في غير محله، إذ أن حكومة "رجال الدين" تميل نحو أرمينيا.

ويبدو أن المخاوف الإيرانية من طموحات تركيا الإقليمية تفوق أي اعتبارات للتضامن على أساس الدين.

ستُشكّك طهران في أي محاولة أمريكية للتعامل مع الاضطرابات المستمرة، أو أي قضية أخرى في الجوار. في أحسن الأحوال، ستُكون ردّة فعل إيران تجاه مبادرة واشنطن الديبلوماسية "فاترة". وفي أسوأ الأحوال، سيُحاول القادة الإيرانيون تقويضها.

وهكذا، فإن الولايات المتحدة، وفقاً لكاربنتر، تحتاج إلى اتخاذ خيارين مهمين: يجب أن تُؤكد لموسكو أن لا مصلحة لها في محاولة تجاوز مكانة روسيا الرائدة في القوقاز. وربما الأهم من ذلك، إيصال رسالة صريحة إلى أردوغان مفادها أن لا نية لواشنطن بالتورّط في مواجهة مع روسيا أو إيران بسبب نزاع مزمن بين دولة "وكيلة" لتركيا ودولة "خصم" لها. كما ستكون مُناسبة جيّدة للتأكيد أن دور أنقرة "التخريبي" في جنوب القوقاز يجعل من الصعب- إن لم يكن من المستحيل- اعتبار تركيا حليفاً يتمتّع بمكانة جيدة في "الناتو».

وبحسب كاربنتر، يجب أن تُواصل واشنطن جهودها لتكون وسيطاً مفيداً بين أرمينيا وأذربيجان، بما يتوافق مع الدور القيادي البنّاء للولايات المتحدة في النظام الدولي. ومع ذلك، يجب أن يكون قادة الولايات المتحدة على دراية كاملة بأن الجهات الفاعلة الاخرى ذات الصلة في المنطقة ستُسيء فهم مثل هذه المبادرة.

وختم كاربنتر قائلاً إن آخر

ما تتمنّاه إدارة الرئيس دونالد ترامب هو أن تتحوّل جهودها لإيجاد الحلّ، إلى قضية مُثيرة للجدل تُعيق التسوية وتزيد من التوترات الإقليمية الخطيرة. يجب أن يكون الإبداع الديبلوماسي المُقترن بالحذر هو المبدأ التوجيهي لواشنطن.

نافذة مشرعة

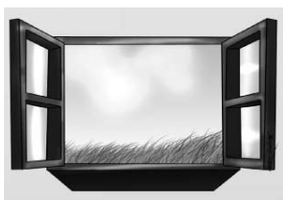

آراء لا تلزمنا ولكنها تمنحنا فرصة اكتشاف كيف يفكر الآخر

الاتحاد الأوروبي:

هكذا يتم تجاوز الإجماع في السياسة الخارجية

•• جوزيف دي ويك

تريد باريس وبرلين التخلص من شرط الإجماع على قرارات السياسة الخارجية للاتحاد الأوروبي، مثل العقوبات. ولقبول هذه الفكرة، تقترح فرنسا صندوقا لتعويض الدول الأعضاء المتضررة بشكل خاص من العقوبات التي يتم إقرارها بشكل مشترك.

«الاتحاد الأوروبي يجب أن يتعلم استخدام لغة القوة"، يصر جوزيب بوريل. ويريد رئيس دبلوماسية بروكسل أن تكون أوروبا قادرة على الدفاع عن مصالحها ونحت السياسة الدولية.

وتحث واشنطن بروكسل على الانضمام إلى مواجهتها مع بكين، بينما تجبر الشركات الأوروبية على الانسحاب من إيران من خلال عقوبات ثانوية. وتحاول الصين، من جانبها، التوافق مع الاقتصاد والسياسة الأوروبية من خلال فتح دفتر شيكاتها. وفي هذا السياق، انضمت برلين مؤخرًا إلى باريس بشأن الحاجة إلى تعزيز السيادة الاستراتيجية للاتحاد الأوروبي.

ومع ذلك، في بيئة دولية يهيمن عليها إحياء التنافس الجيوسياسي، لا يستطيع الاتحاد الأوروبي الاعتماد على قانون الأقوى... إنه لا يفتقر إلى القدرة العسكرية المشتركة فحسب، بل يفتقر أيضًا إلى رؤية مشتركة لاستخدامها.

وبالنتيجة، يجب أن تعتمد بروكسل قبل كل شيء على ثقلها الاقتصادي لتقوية مواقفها. ويعدّ الاتحاد الأوروبي الآن أكبر سوق في العالم، وأحد أكبر مصدري الأسلحة في العالم. وإذا أراد الأوروبيون إظهار أسنانهم، كما يرغب إيمانويل ماكرون، فغالبًا ما يضطرون فقط إلى اللجوء إلى العقوبات. ويتراوح رصيدهم من حظر الأسلحة إلى العقوبات الاقتصادية التي تعلق التجارة في السلع والتدفقات المالية.

الإجماع ...

لكن العقبة الرئيسية أمام استخدامها السريع والفعال هو أن اعتمادها يتطلب إجماع أعضاء الاتحاد الأوروبي. والتاريخ مليء بأمثلة عن بلدان تستخدم حق النقض لعرقلة أو تأخير أو تخفيف المواقف الأوروبية، ويجد الاتحاد الأوروبي صعوبة للتأثير على الأحداث كما يحلو له. قبرص اليوم تؤجل تبني عقوبات ضد النظام البيلاروسي طالما أن بروكسل لا تشدد العقوبات ضد تركيا بسبب الخلاف حول قضية استغلال الغاز في شرق المتوسط.

وأدى هذا الإحباط إلى اعادة التفكير في مبدأ الإجماع. وفي إعلان ميسبرغ الصادر في يونيو 2018، وافقت ألمانيا وفرنسا على استكشاف إدخال تصويت الأغلبية المؤهلة. كما تحدثت رئيسة المفوضية الأوروبية، أورسولا فون دير لاين، لصالح التحول إلى الأغلبية المؤهلة.

إن مثل هذه القفزة نحو أوروبا اتحادية أكثر أمر بالغ الحساسية. ولا يزال لدى أعضاء الاتحاد الأوروبي وجهات نظر متباينة حول العديد من البلدان الأخرى، مثل روسيا. وتلعب الشؤون الخارجية أحيانًا دورًا مهمًا في النقاش السياسي الداخلي.

لكنها ليست مجرد عقبات سياسية. ففي نهاية المطاف، تحجم الدول الأعضاء عن التخلي عن حق النقض لأنه يحمي مصالحها الاقتصادية.

عدم التماثل

في معظم الأوقات، تكون العواقب الاقتصادية لعقوبات الاتحاد الأوروبي غير متكافئة. العقوبات التجارية المفروضة على روسيا، على سبيل المثال، أصابت فنلندا وبولندا بشكل أكبر، ولكن كان لها تأثير أقل بكثير على الاقتصادين الألماني والفرنسي. ويجب أن تعترف أي محاولة لإزالة شرط الإجماع بهذه الحقيقة.

كيف يتم حل هذه المشكلة؟ من خلال إنشاء صندوق مخصص، وتعويض الدول الأعضاء المتضررة بشكل خاص من العقوبات المقررة بشكل مشترك. وليس ضروريا البداية من الصفر.

اليوم، يوزع صندوق الاتحاد الأوروبي للتضامن المساعدات على الدول الأعضاء المتضررة من الكوارث الطبيعية. ويتم دفع المساعدات حسب ثروة المنطقة المتضررة ومدى الضرر. ومن الغريب أن المفوضية اقترحت العام الماضي استخدام هذا الصندوق لمساعدة الشركات والموظفين الذين يواجهون صعوبات في حال "بريكسيت متشدد».

ومن الواضح أن مثل هذا الصندوق "الجيوسياسي"، سيكون له موارد محدودة وسيكون بالتأكيد أداة غير كاملة لموازنة جميع تكاليف السياسة الخارجية المشتركة. ومع ذلك، إذا كان الاتحاد الأوروبي يريد حقًا أن يصبح لاعبًا قويًا على المسرح الدولي، فيجب أن يكون الأوروبيون مستعدين لتحمل عواقب سياساته معًا.

في النقاش حول إصلاح اليورو، تجادل ألمانيا بأنه لا يمكن إحراز تقدم في التكامل المالي طالما أن الدول الأعضاء تقرر ميزانياتها بنفسها. وهذه الحجة الألمانية، التي تتطلب المواءمة بين الرقابة والالتزام المالي، صالحة أيضًا في مسائل السياسة الخارجية.

ترجمة خيرة الشيباني

×باحث مشارك، معهد أبحاث السياسة الخارجية "فيلادلفيا»

المعارضة في روسيا البيضاء تستعد لإضراب عام

•• موسكو-رويترز

تجاهل ألكسندر لوكاشينكو رئيس روسيا البيضاء إنذارا نهائيا بالتخلي عن السلطة بحلول منتصف ليل الأحد متحديا معارضيه بأن ينفذوا تهديدهم بشل البلاد بإضراب عام.

وبعد مرور 11 أسبوعا على الانتخابات الرئاسية المتنازع عليها دخلت الأزمة في تلك الجمهورية السوفيتية السابقة مرحلة جديدة مع انتهاء "الإنذار الشعبي" الذي حددته مرشحة المعارضة سفياتلانا تسيخانوسكايا.

وسيمثل رفض لوكاشينكو الاستقالة بعد 26 عاما في السلطة اختبارا يوضح ما إذا كانت المعارضة تحظى بالدعم الشعبي الذي تحتاجه لوقف العمل في كل أنحاء روسيا البيضاء التي يبلغ عدد سكانها 9.5 مليون نسمة.

وحثت تسيخانوسكايا التي فرت إلى ليتوانيا بعد الانتخابات التي جرت في التاسع من أغسطس آب من أجل سلامة أسرتها مواطني روسيا البيضاء على إغلاق الطرق وأماكن العمل والتوقف عن استخدام المتاجر والخدمات الحكومية وسحب جميع الأموال من حساباتهم المصرفية ابتداء من أمس الاثنين.

وسخر لوكاشينكو من هذه الدعوات وقال متسائلا "من سيطعم الأطفال؟" إذا أضرب العاملون في المؤسسات الحكومية عن العمل.

ودعت تسيخانوسكايا يوم الأحد إلى المضي قدما في الإضراب بعد أن أطلقت قوات الشرطة الموالية للرئيس قنابل صوت واعتقلت العشرات في حملة على احتجاجات نظمها عشرات الآلاف في مينسك ومناطق أخرى.

وتراقب روسيا المجاورة والحكومات الغربية هذه المواجهة عن كثب.

وليس لدى الرئيس الروسي فلاديمير بوتين أي رغبة في رؤية زعيم آخر يطاح به بسبب الاحتجاجات في دولة سوفيتية سابقة مثلما حدث في أوكرانيا عام 2014 وفي قرغيزستان في وقت سابق من هذا الشهر.

وواجه بوتين أيضا مظاهرات في الشوارع في أوقات مختلفة بما في ذلك خلال الأشهر الثلاثة الماضية في مدينة خاباروفسك في أقصى شرق روسيا.

ودعمت موسكو لوكاشينكو منذ بدء الأزمة بقرض قيمته 1.5 مليار دولار وزيادة التعاون الأمني والذي شمل سلسلة من التدريبات العسكرية المشتركة وزيارة رئيس وكالة المخابرات الخارجية الروسية الأسبوع الماضي.

حزب البعث العراقي المحظور يعلن وفاة عزة الدوري

•• بغداد-وكالات

أعلن حزب البعث العراقي المنحل أمس الاثنين وفاة نائب رئيس النظام العراقي السابق، عزة الدوري، المطلوب للحكومة العراقية. وقال حزب البعث المحظور في العراق في بيان إنه ينعى أمينه العام عزة الدوري، مشيرا إلى أنه سيعلن اختيار شخصية عسكرية بديلة عنه. وجاء في تغريدة على تويتر أن قيادة قطر العراق، في حزب البعث، تعلن وفاة أمين عام الحزب عزة الدوري عن 78 عاما. وأشارت إلى أنه كان نائبا للرئيس العراقي الأسبق صدام حسين منذ توليه الحكم في العام 1979 حتى سقوط حكم البعث عام 2003. وشغل عزة الدوري، الذي ولد في يوليو من عام 1942، منصب نائب رئيس مجلس قيادة الثورة، وتقلد قبل ذلك عدة مناصب رفيعة، من بينها منصب وزير الداخلية ووزير الزراعة.

وبعد الغزو الأميركي للعراق اختفى الدوري عن الأنظار، حيث أعلن حزب البعث العراقي تقليده منصب الأمين العام للحزب خلفا لصدام حسين بعد إعدامه عام 2006.

ووفقا لتقرير، فقد نجا عزة الدوري في 22 نوفمبر 1998 من محاولة اغتيال عندما كان في زيارة إلى مدينة كربلاء جنوبي العاصمة بغداد.

رفع «القوة القاهرة» عن آخر حقل نفطي في ليبيا

•• طرابلس-أ ف ب

أعلنت المؤسسة الليبية للنفط رفع حالة "القوة القاهرة" عن آخر حقل نفطي جنوب غرب ليبيا، بعد إغلاق استمر لنحو عشرة أشهر. وقالت "المؤسسة الوطنية للنفط" في بيان على موقعها الالكتروني "نعلن رفع حالة القوة القاهرة عن حقل الفيل، ونزف لعموم الشعب الانتهاء الشامل للإغلاقات في كافة الحقول والموانئ الليبية». وقال رئيس مجلس ادارة المؤسسة الوطنية للنفط مصطفى صنع الله بهذا الصدد "لقد فهم الليبيون أن الحصار كان سلبياً للغاية على حياتهم اليومية،وهم يدعمون بقوة عودة الإنتاج على أسس صحيحة».

وتعني "القوة القاهرة" تعليقا مؤقتا للعمل لمواجهة الالتزامات والمسؤولية القانونية الناجمة عن عدم تلبية العقود النفطية بسبب أحداث خارجة عن سيطرة أطراف التعاقد. وتوقعت المؤسسة ارتفاع الإنتاج إلى 800 ألف برميل يوميا خلال أسبوعين وتخطيه المليون برميل خلال 4 أسابيع. وتشهد ليبيا فوضى وأعمال عنف منذ سقوط نظام معمر القذافي في العام 2011 في انتفاضة دعمها حلف شمال الأطلسي عسكرياً. وأعلنت الأمم المتحدة الجمعة الماضية، توقيع اللجنة العسكرية الليبية (5+5) في جنيف اتفاقا لوقف إطلاق النار بشكل دائم في ليبيا، فيما يستعد الفرقاء الليبيون للبدء في عقد جلسات ملتقى الحوار السياسي المزمع إجراؤه في تونس مطلع الشهر القادم.

صحف عربية: حراك أكتوبر أمل العراقيين لاستعادة بلدهم المختطف

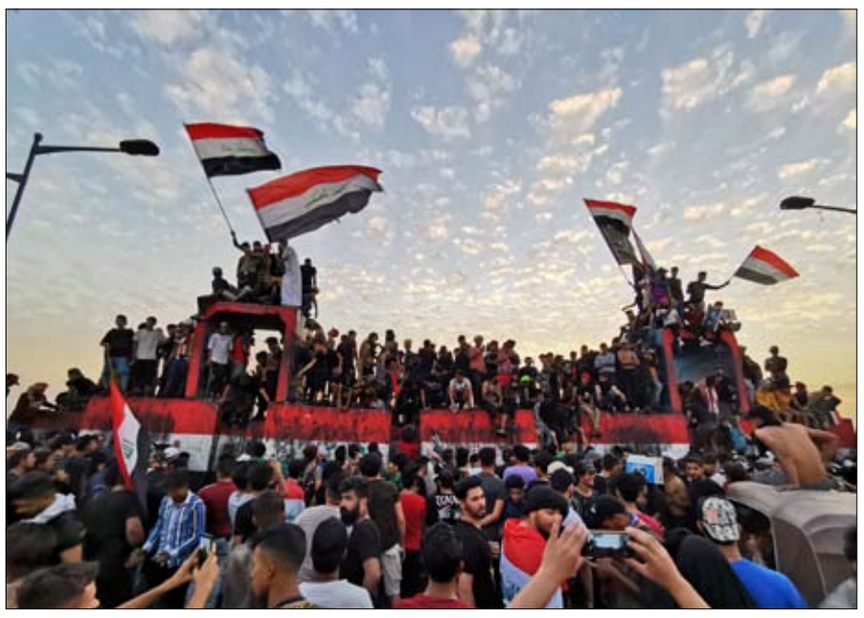

•• عواصم-وكالات

يحيي المتظاهرون العراقيون الذكرى السنوية الأولى لاحتجاجات أكتوبر 2019، بتظاهرات جديدة في مناطق متعددة من العراق لإعلاء أصواتهم المطالبة باستعادة حقوقهم المنهوبة، ومحاكمة قتلة المحتجين على يد الميليشيات الإرهابية المدعومة إيرانياً والتي ما زالت تعبث بأمن واستقلالية القرار في العراق.

وفي صحف عربية صادرة أمس الاثنين، فإن المطالبات بحسم ملف السلاح المنفلت والكشف عن قتلة المحتجين العراقيين باتت تسبق مطلب الانتخابات المبكرة.

العراق المختطف

في صحيفة "العرب" اللندنية، عبّر سياسي عراقي معارض للوجود الإيراني في بلده عن صعوبة تمكن التظاهرات الشعبية، التي عادت إلى الساحات في بغداد والمحافظات الأخرى أمس الأول الأحد، مما أسماه تحرير "العراق المختطف" من الخاطف الإيراني. وقال السياسي في تصريح للصحيفة، بالتزامن مع تجدد التظاهرات العراقية المطالبة باستعادة قرار البلاد السيادي من إيران في الذكرى الأولى لأكبر موجة احتجاج شهدتها محافظات العراق في الـ25 من أكتوبر (تشرين الأول) 2019، "المختطف سيتحرر من الخاطف، لكن لا أتوقع أن الانتفاضة الحالية ستتمكن من ذلك لأن دماءها المسالة الآن وستسيل غداً هي التي ستنير الطريق للموجة التالية من الغضب الذي سيحرر المخطوف من قبضة الخاطف».

وتساءل السياسي الذي يترأس كتلة برلمانية في مجلس النواب العراقي، "متى وأين سيتحرر العراق المخطوف؟"، معبراً عن توقعه بالقول "ليس ذلك ببعيد».

ورغم استطاعة احتجاجات أكتوبر العراقية من الإطاحة بحكومة عبدالمهدي الموالية لإيران، وتمكين مصطفى الكاظمي من رئاسة الحكومة الذي برهنت الأشهر الأولى له في الحكم صعوبة التغيير في العراق، فيما كشفت بعض الأحداث عن حجم النفوذ الذي تملكه الميليشيات الموالية لإيران في البلاد، والمخاطر الجمة التي تكتنف أي مواجهة مفتوحة معها.

الحاكم العسكري

يقول الإعلامي عبدالرحمن الراشد، في مقال له بصحيفة "الشرق الأوسط"، "تكفي نظرة إلى إيراج مسجدي، بلباسه العسكري، لنعرف أنه ليس بالدبلوماسي المألوف في العالم. هو سفير إيران في بغداد، لكن على أرض الواقع يعتبر نفسه الحاكم العسكري المكلف في العراق. والحرس الثوري أصبح مكلفاً بإدارة كل مناطق الفوضى، مستخدماً سفاراته، حيث تم تعيين زميله حسن إيرلو أيضاً سفيراً مطلق الصلاحية في صنعاء، لدى حكومة الحوثي الانقلابية ليتولى إدارة اليمن المحتل».

ويضيف الراشد، "على كثرة الأخطار التي مروا بها، العراقيون يواجهون أخطرها. فإيران تسارع الخطى للسيطرة على العراق مستغلة انشغال عدوتها الرئيسية، الولايات المتحدة، بالانتخابات، تريد أن تستبق وصول جو بايدن رئيساً لتفرض عليه واقعاً جديداً، يقول العراق خارج المفاوضات المقبلة، إنه ولاية تابعة لإيران. وفي حال عاد ترمب رئيساً فإنها ستحاول أن تفاوضه بما كسبته في بغداد».

ويؤكد، "الحقيقة لا يجهل العراقيون النشاط الإيراني المتسارع. ويعرفون أنه خلف الفوضى، ووراء خسائرهم الاقتصادية، وعجز حكومتهم عن العمل، وأن إيران تدير الميليشيات المسلحة التي عطلت تطوير التعليم والتوظيف والحياة الاقتصادية والاجتماعية. كلها حقائق ليست غائبة عن معظم العراقيين، لكن ما باليد حيلة أمام قوة مسلحة متغلغلة. أمام هذا الوضع، لا الدولة العراقية، بمؤسساتها المدنية والعسكرية، ترغب في قتال الإيرانيين، ولا الأمريكيون أيضاً».

هيبة الدولة

صحيفة "الصباح" العراقية، أكد أن "التظاهرات التي شهدتها العاصمة العراقية بغداد ومحافظات وسط وجنوبي البلاد حظيت بدعم وتأييد حكومي، وسط تأكيدات للحفاظ على السلمية ومنع حمل السلاح داخل ساحات التظاهر"، وقالت الصحيفة، "لم تتخلل التظاهرات أعمال عنف وتصادمات كبيرة باستثناء قيام بعض الخارجين على القانون برمي رمانات يدوية على القوات الأمنية المكلفة بتأمين التظاهرات».

وأكد رئيس الحكومة العراقية مصطفى الكاظمي "أحقية التظاهر السلمي وفقاً للحريات التي نص عليها الدستور، وأهمية حماية الممتلكات العامة والخاصة في الأماكن التي تجري فيها التظاهرات».

وقال الكاظمي، إن "الحكومة توصي المتظاهرين بالحفاظ على السلمية وفرز المندسين الذين يحاولون تشويه هذه الصورة التي يفخر بها الشعب العراقي، والحكومة مسؤولة عن حماية التظاهرات". وأضاف، أن "الحكومة عليها بسط الأمن وردع الوقحين عن التخريب وزعزعة الأمن، وعلى الحكومة فتح الطرق وإرجاع هيبة الدولة».

تعنت شعب بوجه إيران

يقول الكاتب باسم الشيخ في مقال له بصحيفة "الدستور" العراقية، "يحاول البعض تسفيه ثورة أكتوبر وتفريغها من مضامينها الوطنية الكبيرة، بل ويسخرها لتحقيق مصالحه الحزبية بدعاوى كثيرة وأبسطها حين يسلمها لأتون التقاطعات السياسية ويتهمها أنها ساحة يمارس فيها الفرقاء العابهم للضغط السياسي».

ويضيف الشيخ، "يفوت هؤلاء أن ثورة أكتوبر ستبقى ناصعة البياض في كل أحداثها وما تخللها من عنف وحوادث سلبية مرفوضة من قبل الثوار قبل غيرهم، وهي أفعال لا تمثل الثورة، بل وتحصل في أرقى الدول المتحضرة التي شهدت احتجاجات شعبية، حركتها النقمة على الأوضاع المنحرفة، مثلما يفوت هؤلاء أنها الثورة العراقية الوحيدة التي أعطت آلاف الشهداء والجرحى وتعرض الثوار العزل فيها إلى أقسى أساليب القمع والبطش والتنكيل والتغييب والتشويه والترهيب على يد السلطة فكانت بذلك ثورة المعدمين والمظلومين والمهمشين والمحرومين الذين أدركوا حجم السرقة التي تعرضوا لها وحجم التضليل الذي وقعوا ضحيته عندما وضعوا ثقتهم بمن توهموا أنهم على قدر المسؤولية الأخلاقية والشرعية والقانونية، لكنهم اكتشفوا أن هؤلاء لا يراعون بهم ذمة وغير معنيين بما أصابهم، من جور وأذى وما لحق بهم من ضرر لا ينجبر». ويتابع قائلاً، "ثورة أكتوبر التي يحاول بعض المرتزقة تشويه صورتها الناصعة ليخدم أسياده ليبقوا متسيدين على رقاب العراقيين يسومونهم الذل والفقر والإفلاس بينما يكتنزون هم الملايين في خزائنهم من دون أن يرف بهم جفن على ما آلت اليه حال الناس جراء فشلهم وضعفهم وسوء أخلاقهم وسرقاتهم واحتيالهم وتزويرهم"، وقال أيضاً: "يأتي هؤلاء المرتزقة ليعيدوا إنتاجهم مرة أخرى لكنهم يصطدمون بهذا الرفض الشعبي الهائل الذي أقض مضاجعهم، فما كان منهم إلا التصدي لهذه الثورة الكبيرة باستخدام أدواتهم التسقيطية القذرة وأساليبهم الرخيصة المكشوفة».

القوات البريطانية تعتقل 7 متسللين هددوا طاقم ناقلة نفط

•• لندن-أ ف ب

اعتُقل سبعة مشتبه بهم خلال عملية نفذتها القوات المسلحة البريطانية للسيطرة على ناقلة نفط في جنوب إنكلترا بعد تعرّض طاقمها للتهديد من جانب أفراد تسللوا إليها.

وقد أنهى هذا التدخل العسكريّ الوضع المأزوم الذي كان بدأ قبل نحو عشر ساعات قبالة جزيرة وايت.

وكتبت وزارة الدفاع البريطانية على تويتر أنه "استجابة لطلب من الشرطة، أذن وزيرا الدفاع والداخلية لأفراد من القوات المسلحة بالصعود على متن سفينة في المانش، من أجل ضمان سلامة الأرواح وسلامة السفينة التي تعرضت لما يشتبه بأنه عملية قرصنة». وأضافت أن "القوات المسلحة سيطرت على السفينة وتم اعتقال سبعة أشخاص».

وقالت شرطة هامبشاير في بيان إن أفراد الطاقم البالغ عددهم 22 "بخير وبصحة جيدة"، مشيرة إلى أن هناك تحقيقا جاريا لتحديد الملابسات الكاملة للحادثة.

ووفقا للشرطة، تلقت قوات الأمن تنبيها صباح الأحد حول الوضع المقلق لطاقم الناقلة نيف أندروميدا التي كانت موجودة قبالة جزيرة وايت بجنوب إنكلترا. وقد كان هناك متسللون على متن السفينة أقدموا على تهديد طاقمها، حسب المصدر نفسه. وغادرت السفينة لاغوس، العاصمة الإقتصادية لنيجيريا، وكانت في طريقها إلى ساوثهامبتون.

وأنشئت منطقة حظر حول السفينة منذ صباح الأحد لأسباب أمنية. وقال وزير الدفاع بن والاس إن العملية نُفّذت "تحت سماء مظلمة وطقس غير مستقر". وأشاد بشجاعة الأفراد الذين تدخّلوا لإنقاذ السفينة، قائلا على تويتر "الناس في أمان الليلة بفضل جهودهم».

وأشادت وزيرة الداخلية بريتي باتل "بالإجراء السريع والحاسم لشرطتنا وقواتنا المسلحة التي تمكنت من استعادة السيطرة على الوضع وضمان سلامة جميع من كانوا على متن" السفينة. ونقلت هيئة الإذاعة البريطانية عن مصدر قريب من شركة النقل البحري أن المتسللين تصرفوا بعنف مع افراد الطاقم الذين حبسوا أنفسهم في جزء آمن من السفينة لحماية انفسهم. وحشد خفر السواحل طائرتي هليكوبتر لمساعدة الشرطة، حسب ما قالت متحدثة باسمهم.

وأفاد راديو "آيل أوف وايت" المحلي في بادئ الأمر عن محاولة قرصنة محتملة على متن السفينة المسجلة في ليبيريا والتي تحمل 42 طنا من النفط الخام.

وكانت المملكة المتحدة واجهت سابقا حادثة مماثلة. ففي كانون الأول-ديسمبر 2018، اعتُقل أربعة متسللين على متن سفينة حاويات آتية من نيجيريا، بعد تهديدهم الطاقم بقضبان من حديد.

الصين تسجل ارتفاعا في حالات الإصابة بكورونا

•• شنغهاي-رويترز

سجلت الصين أمس الأول أعلى حصيلة لحالات الإصابة بفيروس كورونا المستجد دون أعراض خلال نحو سبعة أشهر، وذلك بعد رصد بؤرة تفش للعدوى مرتبطة بمصنع للملابس في منطقة شينجيانغ بشمال غرب البلاد.

ورصدت سلطات الصحة 137 إصابة دون أعراض أمس الأول الأحد خلال حملة لفحص 4.57 مليون شخص في منطقة كاشغر بدأت بعد الإبلاغ يوم السبت عن إصابة فتاة تبلغ من العمر 17 عاما وتعمل في المصنع بالفيروس دون أن تظهر عليها أعراض.

ولم يتضح كيف أصيبت الفتاة بالفيروس إلا أن وكالة أنباء الصين الجديدة (شينخوا) قالت إن جميع الحالات الجديدة مرتبطة بمصنع ملابس يعمل فيه والدا الفتاة على الرغم من أن فحوص الوالدين جاءت سلبية.

وأعلنت لجنة الصحة الوطنية في الصين تسجيل 20 إصابة مؤكدة جديدة بكوفيد-19 و161 حالة دون أعراض على بر الصين الرئيسي أمس الأول الأحد.

وهذا العدد لحالات الإصابة الجديدة بلا أعراض هو الأعلى منذ بدأت الصين تسجيل تلك الحالات يوميا في أول أبريل نيسان.

وخضع أكثر من 2.84 مليون شخص في منطقة كاشغر للفحص حتى بعد ظهر أمس الأول الأحد، ويتوقع أن يجري استكمال عملية الفحص اليوم الثلاثاء.

ويبلغ العدد الإجمالي للإصابات المؤكدة في بر الصين الرئيسي حتى الآن 85810 حالات بينما لا يزال عدد الوفيات دون تغيير عند 4634.

حزب الرئيس الأوكراني يمنى بخسارة في الانتخابات المحلية

•• كييف-أ ف ب

مُني الرئيس الأوكراني فولوديمير زيلينسكي بانتكاسة في الانتخابات المحلية إذ هُزم حزبه أمام منافسيه في معظم المدن الكبرى، وفق ما أظهرت استطلاعات للرأي لدى الخروج من صناديق الاقتراع.

ففي تسع مدن كبرى ومراكز إقليميّة في كلّ أنحاء أوكرانيا حيث أجريت تلك الاستطلاعات، لم يتمّ انتخاب أيّ من مرشّحي حزب زيلينسكي كرؤساء لمجالس بلديّة، ولا حتّى في مسقط رأس زيلينسكي، وهي نتيجة تختلف كثيرًا عن مشهد الانتصار الانتخابي الكبير الذي حقّقه هو وحزبه العام الماضي. وقال المحلل السياسي ميكولا دافيديوك "لقد فقَدَ حزبه موقعه القيادي في كلّ المناطق عمَليًا (...) إنها ضربة قوية جدًا لزيلينسكي قد تؤدي إلى تغيير في الحكومة أو إلى انتخابات تشريعيّة مسبقة».

كان زيلينسكي الممثل السابق والمبتدئ في السياسة، حقق فوزا كبيرا في الانتخابات الرئاسية العام 2019 خصوصا بعد وعده بانهاء الحرب مع الانفصاليين المدعومين من موسكو والتي أوقعت أكثر من 13 ألف قتيل وتسببت بنزوح 1،5 مليون شخص منذ اندلاعها في 2014.

الحكومة الجزائرية تندد بـ «استرخاء» شعبي على صعيد كورونا

•• الجزائر-أ ف ب

ندّد رئيس الوزراء الجزائري عبد العزيز جراد بـ"استرخاء" شعبي على صعيد التقيّد بتدابير الوقاية من فيروس كورونا المستجد الذي تتسارع وتيرة إصاباته اليومية.

وجاء في بيان لجراد أوردته وكالة الأنباء الجزائرية أنه "بعد التحكم في الوضع الصحي وتسجيل نتائج مشجعة للغاية، تظهر اليوم علامات على الاسترخاء تدعونا لنخشى عودة ظهور بؤر العدوى من جديد، والتي ينبغي أن تحثنا، ليس على الحذر فقط، وإنما يتعين علينا قبل كل شيء أن نسهر على تعبئة أقوى والتزام الجميع لكبح انتشار فيروس كورونا (كوفيد-19)».

وتابع البيان أن الحكومة "تحث المواطنين والمواطنات على مضاعفة اليقظة والبقاء متضامنين، ومواصلة مكافحة فيروس كورونا (كوفيد-19) بكل حزم" في حين تشهد الجائحة "انتعاشا مقلقا على الصعيد الدولي وميلا نحو تفاقم الوضع الوبائي». وشدد بيان رئاسة الوزراء على وجوب "مواصلة التحلي بالمسؤولية الفردية والجماعية لحماية أرواح المرضى و-أو المستضعفين، وحياة مواطنينا، ولتقاسم العبء الذي تتحمله على الخصوص فرقنا الطبية وشبه الطبية الباسلة».

وأضاف أنه "في هذه الفترة الخاصة التي تتميز باستئناف مراقب وتدريجي للنشاط الاقتصادي والدخول المدرسي والجامعي كما واستئناف صلاة الجمعة في المساجد، فإنه يجب بذل كل الجهود للحفاظ على أقصى درجات اليقظة والحفاظ على جميع تدابير الوقاية والحماية التي مكنتنا حتى الآن من حماية أنفسنا من أي وضع قد يعقد أي تكفل صحي».

وأعادت مدارس الجزائر فتح أبوابها الأربعاء.

وبعد تراجع بطيء على مدى أسابيع في أعداد الإصابات اليومية، تشهد الجزائر التي تواصل إغلاق حدودها تسارعا في وتيرة الإصابات منذ نحو عشرة أيام. وسجّلت الجزائر البالغ عدد سكانها 44 مليون نسمة 56 ألفا و143 إصابة بكوفيد-19 منذ أول ظهور للوباء على أراضيها في 25 شباط/فبراير، بينها 1914 وفاة ونحو 40 ألف حالة شفاء.

والسبت أعلنت الرئاسة الجزائرية أن الرئيس عبد المجيد تبون قرر التقيّد بتوصية الطاقم الطبي للرئاسة و"مباشرة حجر صحي طوعي" بعدما "تبين أن العديد من الإطارات السامية برئاسة الجمهورية ورئاسة الحكومة، قد ظهرت عليهم أعراض الإصابة بفيروس كورونا».

بالتعاون مع نادي الظفرة للرماية

مهرجان الظفرة 14 يعلن إضافة شوط لمواطني الإمارات ضمن مسابقة الرماية

•• أبوظبي - الفجر

أعلنت لجنة إدارة المهرجانات والبرامج الثقافية والتراثية بأبوظبي اللجنة المنظمة لمهرجان الظفرة 202 بدورته 14 الذي ينطلق تحت رعاية صاحب السمو الشيخ محمد بن زايد آل نهيان، ولي عهد أبوظبي نائب القائد الأعلى للقوات المسلحة، في 5 نوفمبر المقبل مدينة زايد بمنطقة الظفرة، عن إضافة شوط بينونة ضمن مسابقة الرماية التي تقام بالتعاون مع نادي الظفرة للرماية، حيث سيكون هذا الشوط مخصصاً لمواطني دولة الإمارات.

وستقام منافسات شوط بينونة للرماية خلال الفترة 1 إلى 13 يناير 2021، وقد خصصت اللجنة المنظمة للمهرجان 5 جوائز نقدية لهذا الشوط، حيث سيحصل الفائز بالمركز الأول على مبلغ 12 ألف درهم، والفائز بالمركز الثاني على 8 آلاف درهم، وتتوزع الجوائز وصولاً إلى المركز الخامس.

وحددت اللجنة شروط المشاركة منها أن يكون المتسابق من مواطني دولة الإمارات وعمره 16 عام فما فوق، وتتضمن شروط المسابقة استخدام سلاح ساكو 223 وضعية الرقود لمسافة 200 متر أو الأسلحة المرخصة من نفس النوع، يخصص لكل رامي 5 طلقات لتضبيط الهدف و 10 طلقات للمسابقة، يسمح للرامي بعدة محاولات لإعادة رمايته وتعتمد له أعلى نتيجة حصل عليها في المحاولات وتكون تكلفة المحاولات على حساب الرامي، يتم اختيار المتسابقين الذين يحرزون أعلى 7 درجات لتوزيع الجوائز عليهم، يسمح للرامي باستخدام المساند الامامية دون قواعد حديدية، تضبيط السلاح أثناء الرماية يتم من قبل الرامي فقط، عند حدوث التعادل في النتيجة بين المتسابقين تحسم باحتساب عدد العشرات مع الفواصل الأكثر، في حالة وجود أكثر من عشر طلقات بالهدف يتم احتساب أعلى عشر طلقات للمتسابق، إذا وجد في الهدف أقل من عشر طلقات تحتسب النتيجة كما هي، المدة الزمنية للمسابقة 15 دقيقة، يتم احتساب النتيجة الكترونياً.

كما تؤكد اللجنة المنظمة على جميع المتسابقين ضرورة الالتزام بالإجراءات والتدابير الوقائية لمكافحة فيروس كورونا المستجد (كوفيد – 19) وفي مقدمتها التباعد الجسدي وارتداء الكمامات والقفازات واتباع التعليمات الصادرة من إدارة النادي في هذا الخصوص، ويحق للجنة المنظمة استبعاد أي متسابق لا يلتزم بالتعليمات الصادرة من قبل إدارة النادي واحتياطات الأمن والسلامة.

وكانت اللجنة المنظمة قد أعلنت في وقت سابق عن إقامة مسابقة الرماية بالتعاون مع نادي الظفرة للرماية (الشوط المفتوح)، والتي خصصت لها 10 جوائز نقدية وستقام خلال الفترة من 3 إلى 31 ديسمبر 2020، وتم إضافة شوط بينونة لأبناء الإمارات والذي خصص له 5 جوائز نقدية خلال الفترة 1 إلى 13 يناير 2021، ليصبح عدد جوائز المسابقة الكلي 15 جائزة بقيمة إجمالية بلغت 165 ألف درهم.

وتحرص لجنة إدارة المهرجانات والبرامج الثقافية والتراثية بأبوظبي، من خلال تنظيم مهرجان الظفرة على الحفاظ على التراث الإماراتي والخليجي والعربي وما يرتبط به من عادات، وجعل مهرجان الظفرة الملتقى الأول إقليمياً وعالميا لملاك الإبل، ودعم المشاركين في المهرجان وتشجيعهم على إنتاج واقتناء أنقى سلالات الأصيلة، والمساهمة في تطوير السياحة الثقافية وتحفيز النشاط الإقتصادي في منطقة الظفرة، و الترويج لبوابة الربع الخالي «مدينة زايد» وجذب عشاق السياحة التراثية من جميع أنحاء العالم للاطلاع على مدن منطقة الظفرة.

وكانت اللجنة المنظمة لمهرجان الظفرة قد أعلنت عن انطلاق الدورة الرابعة عشرة من المهرجان هذا العام بشكل استثنائي في ظل الظروف الاستثنائية لمواجهة تحدي كورونا "كوفيد - 19"، واتخاذ جميع الإجراءات الاحترازية والوقائية بالتعاون مع الجهات المعنية لحماية صحة المشاركين والعاملين، حيث ستقتصر على مزاينة الإبل لفئتي المحليات والمجاهيم ومزاينة الصقور والسلوقي وغنم النعيم إضافة إلى مسابقة الصيد بالصقور وبطولة سباق السلوقي العربي التراثي 2500 متر ومسابقة الرماية، ضمن جدول ومواعيد كل فئة خلال نهاية كل أسبوع، مع الإشارة إلى عدم إقامة السوق الشعبي وفعالياته ضمن هذه الدورة.

النسخة الثانية من بطولة الإمارات لمحترفي الكيك بوكسينج في 20 نوفمبر المقبل

•• أبوظبي-وام:

أعلن اتحاد الإمارات للمواي تاي والكيك بوكسينج أنه يعتزم تنظيم النسخة الثانية من بطولة الإمارات للكيك بوكسينج للمحترفين /K-1 / في حلتها الجديدة يوم 20 نوفمبر المقبل في ظل مشاركات قوية بحضور أبطال ومحترفين في لعبة رياضة الكيك بوكسينج، والذين يتمتعون برصيد كبير من الإنجازات والانتصارات الأمر الذي سينعكس على قوة البطولة .

وقال طارق المهيري المدير التنفيذي للاتحاد مدير البطولة أنه سعيد بالنجاح الكبير الذي تحقق في النسخة الأولى، واعدا بأن تكون النسخة الثانية فريدة من نوعها، من خلال التركيز على جذب أبرز الأبطال المصنفين دوليا في مجال اللعبة.

وعتبر ان إقامة مثل هذه البطولات القوية وفي مثل هذه الأوقات يؤكد أن الإمارات لديها الثقة والقدرة على تنظيم واستضافة كافة الأحداث في كل الظروف، مؤكدا على تطبيق كافة الإجراءات الاحترازية المعمول بها ترجمة للبرتوكول الصحي، لتكون النسخة الثانية من البطولة محفورة في ذاكرة اللاعبين ومحبي رياضة الفنون القتالية على المدى البعيد.

نادي الشارقة للرياضات البحرية يحتضن و يشجع المواهب والكفاءات بأنشطة عالمية متنوعة

•• الشارقة-وام:

يسعى نادي الشارقة الدولي للرياضات البحرية إلى احتضان المواهب والكفاءات على مستوى الدولة و إيصالها الى الساحة العالمية حيث ينظم النادي سنويا العديد من الأنشطة البحرية كسباقات الزوارق السريعة و سباقات الدراجات المائية والفلاي بورد والتزحلق على الماء و الغوص والتجديف التراثي ورياضة القوارب الإلكترونية "اللاسلكية " و صيد الأسماك.

ويهدف نادي الشارقة الدولي للرياضات البحرية الذي أسس بمرسوم أميري لسنة 2014 إلى إيجاد منصة رسمية تنظم و تحتضن الأنشطة الرياضية كافة التي تُمارس لأغراض تنافسية أو ترفيهية فوق أو على سطح أو في عمق البحر و تشجيع الجيل الجديد من الشباب على المشاركة في هذه الرياضات البحرية بجميع أنواعها "التراثية و الشراعية و التجديف و الزوارق السريعة و الدراجات المائية" .

وقال سعادة خالد بن جاسم المدفع رئيس نادي الشارقة الدولي للرياضات البحرية في لقاء خاص مع وكالة أنباء الإمارات / وام / إن النادي أسس منذ سنتين فريق الفورمولا واحد للزوارق السريعة تحت مسمى " الشارقة " وشارك في العديد من السباقات العالمية بهدف الاستفادة و الترويج لإمارة الشارقة و إبراز معالمها فيما سيعمل على تطوير مهارات المواهب من خلال إنشاء مركز تدريب خاص بالرياضات البحرية في مدينة الشارقة للعمل على تحقيق أهداف النادي الاستراتيجية بدءا من العام المقبل 2021 بالتعاون مع فريق الشارقة للزوارق السريعة الذي سيقدم دورات و ورشا تدريبية للناشئة والشباب و لاحقا سيعمل على إقامة مخيمات صيفية يشرف عليها مدربون متخصصون .. مشيرا الى إمكانية إقامة هذا المركز في مدن أخرى بالإمارة في مرحلة لاحقة .

وأوضح المدفع أن الأنشطة البحرية السنوية التي ينظمها النادي تشهد إقبالا و اهتماما كبيرا من جانب الجمهور ما يدعو النادي الى تقديم الكثير من هذه الرياضات لإشراكهم ورفع نسب تفاعلهم .. مشيرا إلى أنه و في ظل جائحة كوفيد 19 تم إيقاف كافة هذه الأنشطة و ذلك حرصا على سلامة المشاركين و الجمهور .. متوقعا عودة تدريجية قريبة لهذه الأنشطة بداية مع الألعاب الفردية التي تعتبر الأقل خطورة وصولا إلى عودة الأنشطة للوضع الطبيعي .

وأشار إلى إن إمارة الشارقة و منذ 20 عاما تستضيف على بحيرة خالد في ديسمبر الجولة الأخيرة لسباقات الفورمولا واحد للزوارق السريعة حيث يتم تتويج بطل و هي تحظى بإشادات عالمية مثل الاتحاد الدولي للرياضات البحرية نظرا لمستوى التجهيزات اللوجيستية و الأمنية و معايير السلامة المطبقة وتم إلغاء الجولة هذا العام تماشيا مع الأوضاع الصحية الراهنة.

و حول الإجراءات المتبعة لتسجيل الدراجات المائية في إمارة الشارقة قال خالد المدفع إنه وفقاً لقرار المجلس التنفيذي رقم /8/ لسنة 2017 بشأن تنظيم استعمال وترخيص الدراجات المائية في إمارة الشارقة يصدر النادي رسالة عدم ممانعة لأي رخصة ذات طابع بحري بعد إيفائها لجميع الشروط والأحكام وذلك بالتعاون مع الجهات المسؤولة . كما يحرص النادي على سلامة جميع ممارسي الرياضات البحرية والبيئة البحرية وتوفير المناخ المناسب لكافة الفئات العمرية للاستمتاع بهذه الرياضات وذلك من خلال اتباع قوانين وتشريعات محلية تابعة لاتحاد الإمارات للرياضات البحرية ودولية تابعة للاتحاد الدولي للرياضات البحرية وتعميمها على كافة السباقات والفعاليات البحرية وفق فئتها ويسعى النادي بصفة دائمة إلى تأمين أقصى درجات السلامة البحرية.

وأكد خالد المدفع أن النادي يسعى الى إقامة علاقات رياضية مع مختلف المؤسسات والأندية الرياضية والمحلية والخاصة في إطار سياسات الدولة وتوجهها وتطوير الأنظمة القانونية والإدارية المتصلة بممارسة الرياضات البحرية في الإمارة والإشراف عليها وتقديم وتشجيع المبادرات الرامية إلى تطوير أنواع جديدة من الرياضات البحرية التي تستلهم التراث المحلي للإمارة والدولة إلى جانب متابعة أنشطة الرياضات البحرية وحضور المؤتمرات وورش العمل والندوات الهادفة للارتقاء بالرياضات البحرية وتطويرها وإبرام الاتفاقيات مذكرات التفاهم مع الجهات وإعداد وتنفيذ الحملات التعريفية والترويجية الرامية إلى نشر ثقافة الرياضات البحرية.

فريق الإمارات للدراجات يصعد للمركز الثاني في التصنيف العام لجولة إسبانيا

•• مدريد-وام:

قدم فريق الإمارات أداء طيبا في المرحلة السادسة من جولة إسبانيا، والتي تعد أولى المراحل الجبلية، حيث تمكن روي كوستا من الفوز بالمركز الثالث متأخرا بفارق 25 ثانية عن صاحب المركز الأول والصدارة إيزاغيري "فريق أستانا".

وكانت المرحلة السادسة شهدت هطول الأمطار غزيرة، ما زاد من صعوبة السباق، إلا أن 24 دراجا قويا تمكنوا من تشكيل مجموعة متقدمة، بمن فيهم روي كوستا والكولومبي سيرجيو هيناو من فريق الإمارات.

ومع الوصول إلى جبال البرانس، اتسع الفارق بين المجموعتين المتقدمة والرئيسية، لينطلق الدراجون المتخصصون بسباقات السرعة محاولين انتزاع الفوز في المرحلة الأخيرة.

وإلى جانب فوز كوستا بالمركز الثالث، تمكن زميله هيناو من الانضمام إلى قائمة العشرة الأوائل، ليحل في المركز التاسع متأخرا بفارق 55 ثانية.. كما تمكن ديفيد دي لا كروز من التقدم في ترتيب التصنيف العام بعد فوزه بالمركز السابع عشر في السباق -متأخرا بفارق 1:23 ثانية- ليحتل حاليا المركز التاسع في التصنيف العام متأخرا بفارق 2:46 ثانية عن الدراج ريتشارد كاراباز الذي يتصدر التصنيف.

وتمكن فريق الإمارات من الصعود إلى المركز الثاني في تصنيف الفرق مع وصول المرحلة إلى أسبوعها الثاني.

وتعليقا على فوزه، قال روي كوستا.. " لم نخطط كي أكون ضمن المجموعة المتقدمة، حيث انضم هيناو إلى المجموعة، وكنت أحاول تقديم الدعم له، وتمكنت من الانضمام إليه.. أنا سعيد بهذه النتيجة، لكنني مرهق بعد سباق أمس، وأتطلع الآن إلى تقديم أداء طيب في المراحل الجبلية المقبلة من الجولة كما أنني سعيد بتقدم زميلي دي لا كروز في التصنيف العام، وسنحاول التركيز على دعمه أيضا".

منصور بن محمد يصدر قرار تطوير عمل المشرفين والإداريين الرياضيين بدبي

أصدر سمو الشيخ منصور بن محمد بن راشد آل مكتوم رئيس مجلس دبي الرياضي قراراً بشأن الضوابط الإدارية لتعيين ومتابعة الإداريين والمشرفين بالأندية والشركات الرياضية بدبي.

وحمل القرار رقم 5 لسنة 2020 ونص على تطوير ومتابعة الكوادر الإدارية والإشرافية في الأندية والشركات الرياضية بإمارة دبي وتحديد ضوابط لعمل هذه الفئة المهمة في مختلف الأندية والشركات الرياضية، وذلك في إطار تطوير الكوادر الوطنية ودعمها للنجاح في أداء دورها الإداري والإشرافي من خلال استقطاب أفضل الكوادر وفق معايير حددها القرار بما يساهم في تكامل الأدوار الإدارية والفنية لتحقيق التطوير المنشود للقطاع الرياضي، وجعل بيئة الأندية والشركات الرياضية جاذبة على الصعيدين الرياضي والمجتمعي.

ويبدأ تنفيذ القرار في الأندية والشركات الرياضية بإمارة دبي فور صدوره، وتضمن الشروط والضوابط لتعيين ومتابعة الإداريين والمشرفين، وهي: أن يكون حاصلاً على المؤهل الأكاديمي المطلوب للوظيفة، وأن يجتاز اختبارات ضوابط عمل الإداريين والمشرفين الصادرة من مجلس دبي الرياضي، والمقابلات، وأن يلتزم بحضور البرامج والدورات التطويرية والتوعوية التي يقيمها المجلس مع الهيئات المتخصصة.

ويأتي إصدار القرار في إطار الجهود التطويرية المستمرة التي يقوم بها مجلس دبي الرياضي لآليات ومنهجية العمل في الأندية والشركات الرياضية بما يجعلها بيئة جاذبة لأبناء الوطن من مختلف الأعمار والرياضات توفر لهم الأجواء النموذجية لممارسة هواياتهم الرياضية بما يساهم في زيادة عدد ممارسي الرياضة، كما توفر للموهوبين منهم الفرصة لتطوير مستوياتهم الرياضية التنافسية وتمثيل فرق النادي لمختلف الفئات السنية وصولا إلى تمثيل المنتخبات الوطنية المختلفة، وذلك من خلال وضع معايير وضوابط تحدد المؤهلين للعمل كإداريين و مشرفين في الأندية والشركات الرياضية ومتابعة أدائهم الوظيفي.

كما يدعم القرار جهود الأندية والشركات للتغلب على تحديات إدارية واجهتها في مساعيها لاختيار الإداريين والمشرفين المؤهلين للعمل مع الفرق الرياضية والتعامل المباشر مع اللاعبين من مختلف المراحل العمرية والجهاز الفني، وفي مقدمتها تحديد الكفاءات والمؤهلات اللازم توفرها في فئة الإداريين والمشرفين والتي تعادل شهادات الخبرة والمؤهلات التدريبية لمن يتم اختيارهم للعمل في الأجهزة الفنية والتدريبية للفرق الرياضية التي تعمل مع اللاعبين من مختلف المراحل السنية بما يساهم في تكامل الجهود وتوحيدها لتكوين رياضيين ناجحين في فرق أنديتهم ومؤهلين لتمثيل المنتخبات الوطنية.

إطلاق «مركز كرة القدم» موطن أكاديمية لا ليغا و الأول من نوعه في دبي

•• دبي-الفجر:

أعلن مجلس دبي الرياضي و مدينة دبي الرياضية بالشراكة مع لاليغا وإنسبيراتوس عن إطلاق "مركز كرة القدم" في مدينة دبي الرياضية والذي يضم أفضل المرافق الرياضية في منطقة الشرق الأوسط و أفريقيا.

جاء الإعلان ضمن فعاليات المؤتمر الصحفي الذي عُقد في مدينة دبي الرياضية لإطلاق عدد من المبادرات المحلية والعالمية الهادفة إلى تطوير كرة القدم ومواهبها في دبي وذلك بحضور سعادة سعيد حارب أمين عام مجلس دبي الرياضي، خالد الزرعوني رئيس مدينة دبي الرياضية، مايتي فينتورا مدير عام رابطة الدوري الإسباني لكرة القدم «لا ليغا» في منطقة الشرق الأوسط وشمال أفريقيا وحسين مراد الرئيس التنفيذي لشركة إنسبيراتوس، كما انضم للمؤتمر عبر تقنية الفيديو فرناندو سانز مدير العلاقات المؤسسية الدولية في لا ليغا و غازيكا منديتا سفير لا ليغا.

شهد المؤتمر الصحفي الإعلان عن إطلاق "مركز كرة القدم" في مدينة دبي الرياضية والذي يضم أكاديمية لاليغا، التي انطلقت في دبي لتكون أول أكاديمية للدوري الإسباني في العالم، وأخذت على عاتقها مسؤولية تعزيز الجهود الوطنية لتطوير مستوى كُرة قدم الشباب في الإمارات عن طريق فريق كامل من مُدربي الدوري الإسباني «لاليغا» المُعتمدين من الاتحاد الأوروبي لكُرة القدم والذين يقدمون وسائل التدريب العالمية التي أنتجت أفضل لاعبي كُرة القدم عالميًا.

هذا وسيضم مركز كرة القدم "لاليغا للكفاءات العالية"، بطل دوري الأكاديميات لثلاث سنوات على التوالي و أفضل مركز متخصص في إعداد المواهب الكروية في المنطقة والذي أخرج عشرات اللاعبين للأندية والمنتخبات في الدولة وخارجها، و وتم الاعلان عن مشاركته هذا الموسم بفريقه الأول في دوري الدرجة الثانية الإماراتي.

سيوفر مركز كرة القدم تجربة رياضية متكاملة وفريدة من نوعها حيث سيشتمل المركز على عيادة يوبيبسيا للصحة والعلوم الرياضية وهي العيادة الأمريكية المتخصصة في تطوير القدرات البدنية للرياضيين باستخدام أحدث المعدات فضلًا عن استخدام أكثر طرق الوقاية من الإصابات والاستشفاء الرياضي تطورًا وتقديم نظم التغذية المثالية للرياضيين.

كما سيشتمل مركز كرة القدم بمدينة دبي الرياضية على "فووت لاب – Footlab" الوحيد في المنطقة وهو أول مُختبر و مُجمع كرة قدم يشمل قياس أداء كرة القدم سواء للمحترفين أو للهواة، مما يوفر تجربة جديدة تمامًا لجميع عشاق كرة القدم من مختلف الأعمار في دبي.

وأعلن سعادة سعيد حارب أمين عام مجلس دبي الرياضي خلال المؤتمر تجديد الشراكة مع "لاليغا للكفاءات العالية" من خلال "برنامج دعم ورعاية المواهب الرياضية الشابة من أندية دبي" بهدف تطوير اللاعبين الوطنيين وتعزيز كفاءتهم وإكسابهم الخبرة الدولية فضلًا عن تدشين برنامج خاص بالشراكة مع لاليغا لتطوير الكوادر الوطنية التدريبية والإدارية. كما أزاح سعادته الستار عن الموسم الجديد من بطولة مجلس دبي الرياضي لأكاديميات كرة القدم والذي سينطلق في نوفمبر المُقبل بمركز كرة القدم في مدينة دبي الرياضية.

وقال سعادته: "يسعدني التواجد هنا اليوم لإطلاق مُجمع كرة قدم جديد في دبي، سيعزز هذا الصرح من مكانة دبي كمركز رياضي عالمي. كما يسعدني أن أعلن عن المرحلة الثانية من برنامج دعم ورعاية المواهب الرياضية الشابة من أندية دبي بالشراكة مع لاليغا وذلك بهدف تطوير اللاعبين الوطنيين. نتطلع إلى العمل جنبًا إلى جنب مع لا ليغا لإعداد المواهب سواء من اللاعبين أو من الكوادر التدريبية والإدارية الوطنية بالشكل الأمثل".

وقال السيد خالد الزرعوني رئيس مدينة دبي الرياضية: "أنا فخور للغاية بإطلاق مركز كرة القدم هنا في مدينة دبي الرياضية، هذا المركز الذي سيكون وجهة عالمية وفريدة للاعبين وعشاق كرة القدم ، كما يسعدنا أن تتخذ أكاديمية لا ليغا ومركز لا ليغا للكفاءات العالية من مدينة دبي الرياضية موطنًا لها".

وفي الوقت ذاته أعلن فرناندو سانز مدير العلاقات المؤسسية الدولية في لا ليغا عبر تقنية الفيديو عن إطلاق النسخة الأولى من كأس لاليغا الدولي تحت 14 سنة والذي يضم 6 فرق من لاليغا و 6 فرق من دولة الإمارات العربية المتحدة و 6 فرق من دول مختلفة من افريقيا وآسيا في مقدمتهم أندية السعودية ومصر واليابان، وتنطلق البطولة في ربيع 2021 بمركز كرة القدم في مدينة دبي الرياضية.

وقال سانز: "تستمر لاليغا في تقديم الدعم للمواهب الكروية المميزة في المنطقة، واليوم ومن خلال أكاديمية لا ليغا و مركز لا ليغا للكفاءات العالية نعمل على نقل خبرات لاليغا الكروية إلى الأجيال الجديدة لنعدهم للحياة الاحترافية على أكمل وجه، ويسعدني الإعلان اليوم عن النسخة الأولى من كأس لاليغا الدولي تحت 14 سنة والذي سينطلق في مركز كرة القدم في مدينة دبي الرياضية في مطلع 2021".

وقال السيد حسين مراد الرئيس التنفيذي لمركز كرة القدم وشركة إنسبيراتوس التي تدير أكاديمية لا ليغا ومركز الكفاءات العالية: "سيصبح مركز كرة القدم في مدينة دبي الرياضية وجهة فريدة تجذب لاعبي و عشاق كرة القدم ليس فقط في الإمارات بل في المنطقة وجميع أنحاء العالم، حيث يوفر المركز للمرة الأولى أكاديميات كرة القدم و مراكز الكفاءات العالية والمختبرات المتخصصة في قياس الأداء الرياضي وعيادات الصحة والعلوم الرياضية وكذلك الفعاليات الدولية والمحلية تحت سقف واحد في مرافق عالمية الجودة".

الجواد «جوهر سعفان» بطلا لكأس رئيس الدولة للخيول العربية الأصيلة في مصر

•• الإسكندرية-وام:

توج الجواد "جوهر سعفان" العائد لاسطبلات سعفان، بلقب المحطة التاسعة لكأس صاحب السمو رئيس الدولة للخيول العربية الأصيلة التي أقيمت في ميدان سباق نادي أصحاب الجياد بسموحة في مدينة الإسكندرية بجمهورية مصر العربية الشقيقة، ضمن سلسلة سباقات النسخة الـ 27 للكأس الغالية التي واصلت حصد نجاحاتها في المضامير العالمية والعربية.

وتمكن جوهر سعفان بقيادة الفارس رمضان محمد من حسم لقب الشوط الرابع /الرئيسي/ في مهرجان الكأس الغالية أمس الأول، ونجح البطل في قطع مسافة السباق البالغة 1600 متر، بزمن 00:57:1 دقيقة، وبفارق طول عن صاحب المركز الثاني صواب الطحاوية، فيما حل بالمرتبة الثالثة حارس الأمين في الشوط الذي شهد مشاركة 5 خيول وبلغت قيمة جوائزه 300 ألف جنيه مصري. وأقيمت المحطة التاسعة تحت رعاية كريمة من صاحب السمو الشيخ خليفة بن زايد آل نهيان رئيس الدولة "حفظه الله" ودعم صاحب السمو الشيخ محمد بن زايد آل نهيان ولي عهد أبوظبي نائب القائد الأعلى للقوات المسلحة ، في ظل اهتمام وتوجيهات سمو الشيخ منصور بن زايد آل نهيان نائب رئيس مجلس الوزراء وزير شؤون الرئاسة، وذلك دعما لرؤية ونهج المغفور له الشيخ زايد بن سلطان آل نهيان " طيب الله ثراه "، لإعلاء شأن الخيل العربي الأصيل في كافة دول العالم.

وشهد مهرجان كأس رئيس الدولة في مصر، تنظيم 6 أشواط وسط مشاركة 36 خيلاً، ووصلت قيمة جوائز السباقات إلى 590 ألف جنيه مصري، وهي الأكبر بتاريخ سباقات الخيل بمصر منذ إنشاء الهيئة العليا لسباق الخيل في عام 1890، كما أقيم تحت إشراف اللجنة العليا المنظمة لسلسلة سباقات الكأس الغالية برئاسة سعادة مطر سهيل اليبهوني، وبإشراف عام من فيصل الرحماني مستشار مجلس أبوظبي الرياضي، وذلك بالتعاون مع الهيئة العليا لسباق الخيل في مصر.

وفاز الجواد "مؤيد إخناتون" للمالك عطية عليوه الطحاوي بلقب الشوط الأول على كأس الإمارات للجياد العربية المصرية الرابحة سباق فأكثر، والذي أقيم لمسافة 1400 متر، بمجموع جوائز 50 ألف جنيه مصري، وسط مشاركة 6 خيول.

كما توج الجواد " متقدم " لرياض جلال بلقب الشوط الثاني على كأس الإمارات للجياد العربية المصرية الرابحة سباق أو سباقين لمسافة 1400 متر ، البالغة جوائزه 60 ألف جنيه مصري، وشهد مشاركة 6 خيول ، فيما فازت الفرس فالحه سعفان لإسطبلات سعفان بالشوط الثالث الذي أقيم على كأس الإمارات المخصص " للبواني العربية المصرية الرابحة سباق أو سباقين" ، لمسافة 1200 متر ، البالغة جوائزه 80 ألف جنيه مصري، وسط مشاركة 6 خيول، بينما أسفرت نتائج الشوط الخامس الذي أقيم لمسافة 1400 متر وبمجموع جوائز 50 ألف جنيه مصري ، وشهد مشاركة 5 خيول ، عن فوز ملوكه سعفان لإسطبلات سعفان بلقب الشوط، في حين نجح الجواد "بريق الأمل" لإسطبلات سعفان من حسم لقب الشوط السادس الختامي لمهرجان المحطة التاسعة للكأس الغالية، الذي أقيم لمسافة 1400 متر على كأس الإمارات للجياد العربية المصرية الغشيمة ، بمجموع جوائز 50 ألف جنيه مصري، بمشاركة 8 خيول. شهد المهرجان وتوج الفائزين فليكس يوسف سرحان رئيس الهيئة العليا لسباق الخيل في مصر.

اللجنة المنظمة : مضمار نادي العين للفروسية جاهز لانطلاقة الموسم الجديد لسباقات الخيول

•• أبوظبي-وام:

أكدت اللجنة المنظمة والمشرفة على السباقات بمضمار نادي العين على جاهزية المضمار للفروسية والرماية والجولف لانطلاقة الموسم الجديد لسباقات الخيول الذي سيشهد زيادة في برنامج السباقات بمجموع 14 حفلاً، وذلك ابتداء من يوم الخميس المقبل وحتى 9 ابريل 2021.

وتوجه فيصل الرحماني نائب رئيس اللجنة المنظمة والمشرف العام على السباقات بمضمار نادي العين بالشكر والتقدير للقيادة الرشيدة لدعمها المتواصل لنهضة سباقات الخيل وتنمية مسيرتها من أجل الوصول بها لأعلى مراتب الإنجازات والنجاحات، مشيدا برعاية ودعم سمو الشيخ منصور بن زايد آل نهيان نائب رئيس مجلس الوزراء وزير شؤون الرئاسة رئيس هيئة الإمارات لسباق الخيل لتحقيق التطور الكبير والتقدم الذي نعاصره بقطاع الفروسية ودوره الريادي في دعم وتشجيع الملاك والمربين والمدربين والفرسان وكافة مرابط الخيل من أجل تحقيق أهدافهم مثمنا دعم ومتابعة الشيخ زايد بن حمد بن حمدان آل نهيان رئيس مجلس إدارة نادي العين للفروسية والرماية والجولف مما أسهم في تحقيق المزيد من المكتسبات والمنجزات لمسيرة النادي بكافة الرياضات والألعاب.

وقال إن جميع السباقات ستقام وفق أعلى معايير السلامة والإجراءات الاحترازية لحماية جميع المشاركين والعمل على توفير جميع متطلبات النجاح في كافة سباقات الخيول المحلية والدولية سواءً المهجنة الأصيلة أو العربية الأصيلة مؤكدا حرص واهتمام مضمار نادي العين للفروسية للرماية والجولف لتنظيم سباقات بأعلى المستويات وفق بروتوكول تنظيم سباقات الخيول المعتمد على مستوى الدولة.

دولي للجودو يعزي محمد بن ثعلوب في وفاة المدرب فاسيل

•• أبوظبي-الفجر

تلقى سعادة محمد بن ثعلوب الدرعي رئيس اتحاد المصارعة والجودو برقية تعزية من رئيس الاتحاد الدولي للجودو المجري ماريوس فايزر معزيا نيابة عن أسرة الجودو في العالم في وفاة مدرب منتخب الإمارات الأول للجودو المالدوفي فاسيل كولا (74 سنة) التي توفي في مسقط رأسه في مولدوفا حيث كان منتخبنا يقيم معسكره إعداد له هناك إثر نوبة قلبية مفاجئة قبل توجه منتخبنا إلى العاصمة المجرية بودابست للمشاركة في بطولة جراند سلام بودابست للجودو التي اختتمت أمس الأول بمدينة بودابست المجرية،وكانت الوفود المشاركة في بطولة بودابست قد وقفت دقيقة حدادا على المدرب المالدوفي فاسيل كولا تقديرا لدوره في تطور اللعبة لاعبا ومدربا.

وكانت بطولة قد اختتمت ليلة أمس الأول بمشاركة 61 دولة من بينها 6 دول عربية ،والتي أسفرت عن تتويج روسيا الاتحادية بلقبها بفوزها بخمسة ميداليات ذهبية وأربع ميداليات فضية وبرونزية واحدة، وفي المركز الثاني فرنسا ،ثم تركيا ،وكندا رابعا وأذربيجان في المركز الخامس ،ونالت تونس صدارة الدول العربية بفوزه للاعبة المخضرمة روحو الشيخ بفضية وزن 78 كجم ،فيما أخفقت الدول العربية الأخرى في إحراز مركز متقدم .

وفازت دول أخرى مثل أذربيجان وكوسوفو وكرواتيا وسلوفينيا بميداليات ذهبية ووضعت نفسها في موقع يمكنها المشاركة في دورة الألعاب الأولمبية القادمة (طوكيو 2021) ،وشهدت بطولة بودابست فوز 25 دولة بميدالية واحدة ،وعادت 35 دولة من أصل 61 دولة مسجلة إلى بلادها دون أن تحقق مركزا متقدما .

خالد بن محمد بن زايد يستقبل رئيس الـ «يو إف سي»

•• أبوظبي-وام:

استقبل سمو الشيخ خالد بن محمد بن زايد آل نهيان عضو المجلس التنفيذي لإمارة أبوظبي رئيس مكتب أبوظبي التنفيذي ، دانا وايت رئيس المنظمة العالمية للفنون القتالية المختلطة "يو إف سي" بعد اختتام فعاليات منافسات "العودة إلى جزيرة النزال" التي أقيمت على جزيرة ياس، وذلك بحضور معالي محمد خليفة المبارك رئيس دائرة الثقافة والسياحة – أبوظبي، وسعادة سيف سعيد غباش المدير العام لمكتب أبوظبي التنفيذي.

وأشاد سموه بالمستوى المتميز للمنافسات التي أقيمت خلال الشهر الماضي والتي جمعت مقاتلين محترفين من دول مختلفة حول العالم، واستقطبت مشاهدين من حول العالم نتيجة الشراكة القائمة لاستضافة نزالات "يو إف سي" في أبوظبي. من جهته شكر دانا وايت سموه على الشراكة القيمة مع المنظمة العالمية للفنون القتالية والتي أثمرت عن فعاليات متعددة شهدت نزالات ضخمة هذا العام بالرغم من الظروف الحالية، وأعرب عن حرص المنظمة على مواصلة تنظيم النزالات في أبوظبي لحضورها العالمي المميز كوجهة رئيسية جاذبة للقاءات الفنون القتالية المختلطة، الذي يجعل أبوظبي الموطن الجديد لـ " يو إف سي".

نادي غنتوت يواصل استعداداته لانطلاق موسمه الرياضي الجديد في 6 نوفمبر

•• أبوظبي- وام:

يواصل نادي غنتوت لسباق الخيل والبولو استعداداته لانطلاقة موسمه الرياضي الذي يبدأ في السادس من نوفمبر المقبل بإقامة مهرجان "بينك بولو" الخيري ضمن حملة التوعية المجتمعية التي ينظمها النادي للوقاية من سرطان الثدي، والتي بدأت مطلع أكتوبر الحالي تحت رعاية سمو الشيخ فلاح بن زايد آل نهيان رئيس نادي غنتوت لسباق الخيل والبولو حيث تسعى اللجنة العليا المنظمة للحملة برئاسة سعادة زايد خليفة الزعابي المدير التنفيذي لنادي غنتوت لسباق الخيل والبولو جهودها لإبراز تلك المناسبة الافتتاحية بأفضل صورة . كما قام النادي في خطوة جديدة للحفاظ على البيئة بتوفير أول دراجتين تعملان بالطاقة الكهربائية الصديقة للبيئة والتي تساهم في محاربة التلوث الناجم عن الانبعاثات الكربونية، وهو الأمر الذي يؤدي إلى تحسين جودة الهواء.

من جهة اخرى تفقد المدير التنفيذي للنادي الإجراءات الاحترازية التي اتخذها النادي وفقا للبرتوكول الصحي المعتمد بما يضمن توفير السلامة لجميع المشاركين في حملة التوعية والمساهمة في إنجاح المباراة الخيرية الافتتاحية.

الأولمبياد الخاص الإماراتي يكرم الحاصلين على لقب «مدارس الأبطال الموحدة»

•• أبوظبي -وام:

كرمت مؤسسة الأولمبياد الخاص الإماراتي المدارس الحاصلة على لقب "مدارس الأبطال الموحدة" خلال حفل افتراضي حضرته معالي شما بنت سهيل بن فارس المزروعي وزيرة دولة لشؤون الشباب رئيسة مجلس أمناء مؤسسة الأولمبياد الخاص الإماراتي ومعالي جميلة بنت سالم مصبح المهيري وزيرة دولة لشؤون التعليم العام.

كما حضر حفل التكريم .. معالي سارة عوض عيسى مسلم رئيس دائرة التعليم والمعرفة في أبوظبي، وسعادة فاطمة بالرهيف مديرة جهاز الرقابة المدرسية التابع لهيئة المعرفة والتنمية البشرية في دبي، وسعادة محمد النعيمي مدير عام الشؤون المالية التنفيذية في دائرة المالية في أبوظبي عضو مجلس أمناء مؤسسة الأولمبياد الخاص الإماراتي، بجانب ممثلي الجهات المعنية بالتعليم في الدولة والعديد من مديري المدارس والمعلمين.

قدم الحفل بطل الأولمبياد الخاص الإماراتي في السباحة اللاعب القائد عمر الشامي وشريكته الموحدة مريم طاهر خريجة جامعة زايد ومتطوعة مع الأولمبياد الخاص الإماراتي وشريكة للاعبين. وحصل على اللقب 7 مدارس من إمارة أبوظبي وهي مدرسة جيمس كامبردج العالمية أبوظبي، وأكاديمية الشيخ زايد الخاصة للبنين، وأكاديمية الشيخ زايد الخاصة للبنات ، ومدرسة العزة الحكومية، أكاديمية بيرل ، وأكاديمية البطين، وأكاديمية المعمورة و مدرسة سنمارك من إمارة دبي.

ويعتمد برنامج مدارس الأبطال الموحدة، الرياضة أساساً له إلى جانب عدة محاور مساندة تستهدف الدمج المدرسي الشامل للطلاب من مختلف القدرات والطلاب من ذوي التحديات والإعاقات الذهنية مع الطلاب من غير الإعاقات، مستلهما قيم الأولمبياد الخاص ومبادئه وممارساته، فمن خلال إحياء هذه المبادئ في مراحل مبكرة ضمن المدارس على نطاق واسع، يسعى البرنامج إلى تنمية جيل يحتوي الجميع ويحتضن الاختلافات، كما سيسهم تطبيق البرنامج عبر مختلف مدارس الدولة في تعزيز مبدأ الدمج الاجتماعي، من خلال إطلاق أنشطة منظمة من شأنها تزويد الشباب في

الإمارات، بالأدوات والمهارات اللازمة، لبناء مناخ من القبول والاحترام في المدارس.

وعملت المدارس المتوجة على تحقيق كافة متطلبات البرنامج العشرة والتي تم وضعها من قبل مؤسسة الأولمبياد الخاص الدولي في الولايات المتحدة الامريكية، والتي تحصل المدرسة التي تقوم بتحقيقها على لقب "مدارس الأبطال الموحدة" حيث أثبتت الدراسات القائمة على المدارس المطبقة للبرنامج تقدماً ملحوظاً في الدمج المدرسي الشامل بنسبة 95% ، واختفاء ظاهرة التنمر بين الطلاب من ذوي القدرات المختلفة لنسبة تصل إلى 96% و خلق صداقات جديدة وحقيقية بين الطلاب بنسبة 41% بعد تطبيق البرنامج.

وتعتمد منهجية البرنامج على ثلاثة محاور رئيسية وهي التفاعل المدرسي الشامل، والقيادات الشبابية الدامجة في المدرسة، و الرياضات الموحدة التي تفعل التواصل بين الطلاب من ذوي القدرات المختلفة وخلق الصداقات فيما بينهم.

وتم إطلاق البرنامج لأول مرة خلال دورة الألعاب العالمية للاولمبياد الخاص – أبوظبي 2019 التي أقيمت برعاية كريمة من صاحب السمو الشيخ محمد بن زايد آل نهيان ولي عهد أبوظبي نائب القائد الأعلى للقوات المسلحة من قبل مكتب شؤون التعليم في ديوان ولي عهد أبوظبي ، لتقوم مؤسسة الأولمبياد الخاص الإماراتي التي تحمل إرث الألعاب العالمية بنشر المعرفة عن البرنامج لدى أوساط المدارس في كافة إمارات الدولة.

ويتم التعاون حالياً مع أكثر من 80 مدرسة لتطبيق منهجية البرنامج الدامجة و يدعم البرنامج أكثر من 50 معلما متطوعا على مستوى إمارات الدولة لنشر المعرفة حول البرنامج، وهم الذين تم تدريبهم بالتعاون مع المجلس الثقافي البريطاني وصندوق الشباب المانح في المملكة المتحدة والذي يقدم تدريبات معتمدة دولياً لبرامج الأولمبياد الخاص. و تم في العام الماضي تكريم مدرسة "جيمس ولينغتون أكاديمي" بدبي كأول مدرسة أبطال موحدة في تاريخ الإمارات. وقالت معالي شما بنت سهيل المزروعي - بهذه المناسبة - : " كلنا فخر وسعادة لنرى نمو برنامج مدارس الأبطال الموحدة في أوساط المدارس الحكومية والخاصة، وسعيهم للحصول على اللقب ليس فقط لأهميته بل إيماناً منهم بأهمية الدمج المدرسي الشامل لأصحاب الهمم من ذوي التحديات الذهنية والقدرات المختلفة مع أقرانهم الطلاب، واستخدام الرياضة كوسيلة لكسر الحواجز وخلق الصداقات. ومنهجية البرنامج غير معقدة حيث تعمل على دعم المدارس في الدمج و تقدم لهم سلسلة متكاملة من الأدوات الممكنة لتفعيل البرنامج بالإضافة إلى تدريب الكوادر التعليمية بمختلف درجاتها لضمان المحافظة على أعلى المعايير الدولية". من جانبها قالت معالي جميلة المهيري: " نحن سعداء للغاية لأنه بعد مرور عام على تنظيم دورة الألعاب العالمية للأولمبياد الخاص "أبوظبي 2019 "تحصل مدرسة العزة الحكومية في أبوظبي على لقب مدارس الأبطال الموحدة، وهي المدرسة الحكومية الأولى على مستوى الدولة التي تحصل على هذا اللقب. ونحرص في وزارة التربية والتعليم على تبني البرامج المساهمة في دعم تطوير المنظومة المدرسية الدامجة للطلاب من كافة القدرات ونفخر بالتعاون مع مؤسسة الأولمبياد الخاص الإماراتي كشركاء استراتيجيين للبرنامج ، ونشر المعرفة عنه في أوساط المدارس الحكومية لما له من أهمية في غرس قيم الاندماج والتنوع في الحياة المدرسية وتفعيل خطوات بناءة في رحلتنا المثمرة نحو مستقبل أكثر شمولية، ويتميز بتكافؤ الفرص للجميع، دون استثناء من أجل بناء فصول دراسية وتجارب مجتمعية تحد من الإقصاء وتحفز الأنشطة الصحية وتزيل القوالب النمطية، وتسهم في إشراك الشباب في أنشطة تزيد من الدمج والشمول الاجتماعيين". الجدير بالذكر أن الأولمبياد الخاص الإماراتي قد عمم حسابا للمدارس الحكومية والخاصة الراغبة بالانضمام للبرنامج يرجى التواصل وهو: @ucs specialolympics.ae.

بحسب المعالج الفيزيائي هيتن ميسوريا

تمارين الإحماء المدروسة والتأهيل البدني الشامل وفترات الراحة الكافية هي الخطوات المثالية لضمان نجاح العودة إلى التدريب

• هيتن ميسوريا، المعالج الفيزيائي للمنتخب الوطني للجوجيتسو يحدد الخطوات الأساسية لضمان عودة اللاعبين إلى التدريب

•• أبوظبي-الفجر:

بالتزامن مع إعلان اتحاد الإمارات للجوجيتسو عن خطة شاملة لاستئناف أنشطة التدريب وفتح النوادي الرياضية، تسود حالة من الترقب والتشويق وسط عشاق الجوجيتسو في الدولة، حيث يتوق اللاعبون من جميع الأعمار والمستويات للعودة إلى بسط النزال واستئناف منافساتهم.

ويمثل هيتن ميسوريا البالغ من العمر 32 عاماً، والذي شغل سابقاً منصب اختصاصي العلاج الطبيعي لدى أكاديمية كوينز بارك رينجرز الإنجليزية لكرة القدم، إضافةً مهمةً إلى الجهاز الفني الخاص بالمنتخب الوطني، حيث بدأ بأداء مهامه في شهر مايو من هذا العام.

وبيّن ميسوريا أنه على الرغم من الحماس لاقتراب موعد استئناف أنشطة التدريب والمنافسات، على الرياضيين الانتباه إلى بعض التفاصيل الحاسمة، التي يمكن أن تساعد في حمايتهم من الإصابات أثناء التدريبات المكثّفة والنزالات.

وقال: "نحن مسرورون جميعاً للعودة إلى حلبة التدريب مجدداً، ومما شجعنا أكثر هو الحماس العالي لدى أفراد المجتمع. لكن علينا أن نتذكر أن معظم الرياضيين طال غيابهم عن النزالات القوية، لذلك يجب عليهم توخي الحذر أكثر من الناحية البدنية لتجنب الإصابات".

ويقدم ميسوريا مجموعة من النصائح، التي تضمن للرياضيين تجنب الإصابات وبناء قاعدة تدريبية قوية تدريجياً في حال التزامهم بها، وهي:

أداء تمارين الإحماء بشكل جيد وبالطريقة الصحيحة :

لا غنى عن الإحماء الجيد للاستعداد لحصص التدريب، ومن الضروري ألا يتسرع الرياضيون أثناء أدائها، ضماناً لتجهيز المجموعات العضلية الرئيسية بطريقة ملائمة وتمديدها بما يكفي قبل بدء التدريب. وحول هذه النقطة، قال ميسوريا: "تحدث الكثير من الإصابات في رياضة الجوجيتسو نتيجة عدم أداء الرياضي لتمارين الإحماء بالطريقة الصحيحة، ويتسبب الإسراع خلال أدائها بعواقب وخيمة. وتفيد تمارين الإحماء الجيدة في تنشيط جميع المجموعات العضلية الرئيسية وتجهيز المفاصل، كما تتضمن تمارين تمديد ديناميكية".

الوقاية خير من العلاج:

وفقاً لميسوريا، فإن الرياضيين يتجنبون في معظم الأحيان إبلاغ الفريق الطبي عن الآلام الطفيفة والمستمرة أو الضربات التي تحدث خلال التمرين. ويقول: "في الرياضات التي تتطلب جهداً بدنياً عالياً مثل الجوجيتسو، سيعاني الرياضيون دائماً من بعض الأوجاع والآلام الخفيفة والمستمرة الناجمة في معظم الأحيان عن الضربات القوية أثناء التدريب. ومن المهم للغاية أن يبلغ الرياضيون الفريق الطبي عن هذه الإصابات الخفيفة، حتى يتسنى لهم مراقبتها بالطريقة الصحيحة. ورأينا الكثير من الإصابات والآلام الطفيفة تتحول إلى مشاكل خطيرة تتطلب رعايةً متقدمة وفترة إعادة تأهيل طويلة بسبب عدم الإبلاغ عنها لحظة حدوثها".

الحصول قسط كاف من النوم:

يستخف البعض بأهمية الحصول على قسط كاف من الراحة واتباع اجراءات التعافي الصحيحة، إلا أنها جوانب في غاية الأهمية لنجاح الرياضيين. وأضاف ميسوريا: "تفرض رياضة الجوجيتسو قدراً هائلاً من الضغط على الجسم خلال تقدم الرياضي عبر الأحزمة. ويُعتبر النوم في غاية الأهمية لنجاح أي رياضي، إذ من الضروري النوم لمدة تتراوح بين 7-9 ساعات في كل ليلة". ويقول ميسوريا أنه يجب على المدربين التحلي بالمسؤولية عند التخطيط لكثافة التمارين، لضمان حصول الرياضيين على فترات راحة كافية بين جلسات التدريب، كما يجب عليهم متابعة أثر وفوائد اجراءات التعافي والراحة باستمرار حتى يدرك الرياضيون مدى أهميتها.

التأهيل البدني أحد الأسباب الرئيسية للفوز بالنزالات:

يرى ميسوريا أنه على الرياضيين فهم طبيعة أجسامهم جيداً، واتباع برنامج تأهيل متكامل لتقديم أفضل أداء ممكن على الحلبة. ولتحقيق ذلك، يوصي ميسوريا الرياضيين باتباع تدريبات تمزج بين التمارين الهوائية وغير الهوائية، التي تركز على تحسين قدرتهم على التحمل وقوتهم البدنية. ويضيف قائلاً: "يجب على الرياضيين الحفاظ على قوتهم خلال النزالات وأن يتحلوا بالقدرة على التعافي بسرعة فيما بينها. وتُعتبر قوة القبضة والتحمل العضلي جوانب يتم إهمالها غالباً، ولكنهما ميزتان في غاية الأهمية على بساط النزال، حيث تفيد تدريبات تقوية القبضة وتحسين قدرة تحمل العضلات تدريجياً في تقديم أفضل أداء ممكن لفترات أطول".

الهند مع أندونسيا في نهائي السيدات

تأهل رجال الهند وأستراليا إلى نهائي كأس الأمم الأسيوية للشطرنج

•• أبوظبي-الفجر

تأهل منتخبا الهند إلى المباراة النهائية في بطولة كأس الأمم الآسيوية للشطرنج للرجال والسيدات التي ينظمها الاتحاد الآسيوي للشطرنج عن بعد بنظام الأون لاين بمشاركة 38 دولة

يلتقي منتخب الهند للرجال في نهائي البطولة مع منتخب أستراليا بعد مباريات مثيرة شهدتها لقاءات الدور نصف النهائي حيث نجح منتخب الهند في الفوز مرتين على منتخب كازاخستان بنتيجة 2.5 مقابل 1.5 ثم بنتيجة 3 مقابل 1 بينما نجح منتخب أستراليا في تحقيق مفاجأة غير متوقعة بالفوز على منتخب إيران في اللقاء الثاني بنتيجة 3.5 مقابل نصف نقطة رغم خسارة منتخب أستراليا في اللقاء الأول بنتيجة 2.5 مقابل 1.5

وتأهل منتخبا الهند مع أندونسيا إلى نهائي بطولة السيدات بعد فوز الهند على منتخب منغوليا مرتين بنتيجة 3.5 مقابل نصف نقطة وبنتيجة 4 نقاط مقابل صفر . بينما حقق منتخب أندونيسيا فوزا صعبا على الفلبين بنتيجة 2.5 مقابل 1.5 في المباراتين .

يتولى رئاسة اللجنة العليا المنظمة الإماراتي هشام علي الطاهر الأمين العام للاتحاد الآسيوي للشطرنج بينما يتولى الهندي بهارات سينغ رئاسة لجنة الاستئناف ويتولى رئاسة حكام البطولة الحكم الدولي الإماراتي مهدي عبدالرحيم . يتكون كل فريق من 4 لاعب أساسي بالإضافة إلى لاعب احتياطي. ويحصل كل لاعب على زمن تفكير 15 دقيقة للمباراة مع إضافة 5 ثوان لكل نقلة طبقا لنظام فيشر لمسابقات الشطرنج السريع . يحصل الثمانية الأوائل في بطولة الرجال والثمانية الأوائل في بطولة السيدات على جوائز مالية بإجمالي عشرين ألف دولار .

إصابة حارس ميلان وجناحه هاوغي بكورونا

أعلن نادي ميلان الذي يتصدر ترتيب الدوري الإيطالي لكرة القدم، عن إصابة حارسه الدولي جانلويجي دوناروما وجناحه النروجي ينس بيتر هاوغي بفيروس كورونا المستجد.

وقال ميلان أمس الاثنين قبل ساعات من مباراته ضد ضيفه روما في المرحلة الخامسة من الدوري المحلي، إنه "تبين من النتائج التي حصلنا عليها من المختبر مساء أمس الأول الأحد، حالتان إيجابيتان لجانلويجي دوناروما وينس بيتر هاوغي وثلاثة أعضاء آخرين من الفريق".

وأشار الى أن "جميعهم بدون عوارض. تم إخضاعهم فورا للعزل المنزلي وتم إبلاغ السلطات الصحية المحلية. تم اليوم اختبار مجموعة الفريق بأكملها مرة أخرى وفقا للبروتوكول، ولم تظهر أي نتيجة إيجابية جديدة".

وبحسب البروتوكول الصحي المعتمد في الدوري الإيطالي، يتوجب على اللاعب المصاب بالفيروس أن يعزل نفسه لعشرة أيام وأن يخضع لفحصين سلبيين قبل السماح له بالعودة الى الفريق.

وغاب دوناروما وهاوغي (كلاهما 21 عاما) عن مباراة مساء أمس ضد روما حيث سعى ميلان بقيادة النجم السويدي المخضرم زلاتان إبراهيموفيش، المصاب سابقا بكورونا، للابتعاد في الصدارة (يتقدم حاليا بفارق نقطة فقط عن روما وساسوولو)، إضافة إلى مباراتي الخميس ضد سبارتا براغ التشيكي في الدوري الأوروبي "يوروبا ليغ" والأحد ضد أودينيزي في الدوري المحلي وربما المباراة القارية الأخرى الخميس المقبل ضد ليل الفرنسي.

ريال سوسييداد يزيح الملكي عن صدارة الليغا

تربع ريال سوسييداد على الصدارة بتحقيقه فوزه الثالث تواليا وجاء على حساب ضيفه هويسكا 4-1، مستفيدا من الخدمة التي أسداها له قادش، العائد للعب بين الكبار للمرة الأولى منذ موسم 2005-2006، باجباره ضيفه فياريال على التعادل صفر-صفر في المرحلة السابعة من الدوري الإسباني لكرة القدم.

ويدين سوسييداد، القادم من انتصار خارج ملعبه الخميس على رييكا الكرواتي -1صفر في مستهل مشواره في دور المجموعات لمسابقة الدوري الأوروبي "يوروبا ليغ"، الى الوافد الجديد من مانشستر سيتي الإنكليزي لاعب الوسط دافيد سيلفا الذي مرر كرتين حاسمتين للمرة الأولى في الدوري الإسباني منذ كانون الثاني/يناير 2010 خلال مباراة فريقه السابق فالنسيا ضد فياريال.

وبعد أن أنهى الشوط الأول متقدما من ركلة جزاء سجلها ميكيل أويارسابال بعد لمسة يد في المنطقة على بابلو مافيو (35)، وجد سوسييداد نفسه على المسافة ذاتها من ضيفه بعد ثوان معدودة على انطلاق الشوط الثاني بعد هدف سجله رافا مير بكرة رأسية (46).

لكن أويارسابال ضرب مجددا وأعاده الى المقدمة بكرة رأسية (54) ثم عزز كريستيان بورتوغيس النتيجة (68) بتسديدة من زاوية ضيقة بعد تمريرة من سيلفا الذي لعب دورا في حسم اللقاء نهائيا لصالح فريقه الجديد، بتمريره كرة الهدف الرابع الذي سجله السويدي ألكسندر إيزاك (75).

ورفع النادي الباسكي رصيده الى 13 نقطة في الصدارة بفارق نقطة أمام ريال مدريد حامل اللقب الفائز السبت على غريمه برشلونة في معقله 3-1، وغرناطة الذي فاز الأحد على مضيفه خيتافي -1صفر.

وبعد أسبوع على إسقاطه ريال في معقله بالفوز عليه -1صفر، حقق قادش نتيجة ملفتة أخرى بعدما فرض التعادل على فياريال، مسديا بذلك خدمة لحامل اللقب وسوسييداد وغرناطة.

وكانت مباراة الأحد المواجهة الأولى بين فياريال والفريق الأندلسي منذ كانون الأول-ديسمبر 2014 حين خرج الأول منتصرا ذهابا وإيابا في دور الـ32 من مسابقة الكأس المحلية، في حين كان التعادل سيد الموقف بنتيجة واحدة 1-1 خلال المواجهتين الأخيرتين بين الفريقين على صعيد الدوري في أيلول-سبتمبر 2015 وشباط-فبراير 2006.

وفي مستهل مغامرته الأولى في "لا ليغا" منذ 2005-2006، فرض قادش نفسه المفاجأة حتى الآن ليس بسبب فوزه على ريال مدريد البطل وحسب، بل لأنه جمع 11 نقطة في المركز الخامس بفارق الأهداف خلف أتلتيكو مدريد، الفائز السبت على ريال بيتيس -2صفر، وريال سوسييداد الذي يلعب لاحقا مع ضيفه هويسكا.

وبتجنبه الهزيمة لأربع مباريات متتالية، حقق قادش أطول سلسلة له دون هزيمة في دوري الأضواء منذ حزيران-يونيو 1992.

ولم يستفد خيتافي من تعثر فياريال لكي يصبح شريكا لريال في الصدارة، إذ مني بهزيمته الأولى على أرضه هذا الموسم وجاءت على يد غرناطة بهدف سجله أنخل مونتيرو من ركلة جزاء في الوقت بدل الضائع من الشوط الأول (3+45).

وبهذا الفوز الذي جاء بعد الانتصار الملفت أيضا في منتصف الأسبوع على إيندهوفن الهولندي في معقل الأخير 2-1 في مسابقة الدوري الأوروبي "يوروبا ليغ"، أصبح غرناطة ثالثا بفارق الأهداف خلف ريال الثاني، فيما تراجع خيتافي الى المركز التاسع بعشر نقاط بتلقيه هزيمته الثانية للموسم.

بنزيمة ومهمة استعادة الوصل مع الشباك

يتعيّن على المهاجم الفرنسي كريم بنزيمة الذي سجل هدفا واحدا لريال مدريد الاسباني في 7 مباريات في مختلف المسابقات خلال الموسم الحالي، استعادة شهيته التهديفية في ظل عدم نجاعة كبيرة في خط المقدمة للفريق الملكي وذلك عندما يحل ضيفا على بوروسيا مونشنغلادباخ الالماني في الجولة الثانية من دوري ابطال اوروبا.

ويبدو ان بنزيمة لم يعد قادرا وحده على حمل فريقه على كتفيه، لا سيما في ظل استمرار غياب البلجيكي ادين هازار بداعي الإصابة، وتواجد البرازيلي رودريغو على مقاعد اللاعبين الاحتياطيين وعدم اكتمال لياقة الصربي لوكا يوفيتش وماركو أسنسيو.

وكان بنزيمة شارك في مطلع الشوط الثاني من المباراة ضد شاختار دانييتسك الاوكراني، عندما كان فريقه متخلفا بثلاثية نظيفة، لكنه لم يتمكن من قلب الامور في صالح فريقه.

وشارك بنزيمة في مباراة الكلاسيكو (3-1) أساسيا ولم ينجح في التسجيل مرة جديدة، لكنه لعب تمريرة حاسمة سجل منها زميله الاوروغوياني فيديريكو فالفيردي هدف الافتتاح.

ويبدو أن سيناريو الموسم الماضي يتكرّر هذا الموسم ايضا من حيث النجاعة التهديفية لمهاجمي ريال مدريد، ففي الوقت الذي سجل فيه بنزيمة 27 هدفا في 48 مباراة في مختلف المسابقات، لكن ثاني الهدافين كان قائد الفريق وقطبه الدفاعي سيرخيو راموس مع 13 هدفا. أما المهاجمان البرازيليان فينيسيوس جونيور ورودريغو فسجلا 7 و5 اهداف تواليا وهي نسبة ضئيلة.

ويُعدّ فينيسيوس أفضل هداف لفريقه هذا الموسم، بدليل تسجيله 3 اهداف في 6 مباريات، لكن مستواه ليس ثابتا. فبعد تألقه ضد شاختار وتسجيله هدفا بعد مرور 15 ثانية على بداية الشوط الثاني، انطفأ تماما في مباراة الكلاسيكو ضد برشلونة على ملعب كامب نو.

لكن السؤال الذي يطرح نفسه هل سيكون الجناح البلجيكي ادين هازار الحل في استعادة الفريق نجاعته الهجومية في موسم 2020-2021؟ فراموس سيستمر في تسجيل الاهداف من الكرات الرأسية ومن ركلات الجزاء، وسيساهم لاعب الوسط المخضرم الكرواتي لوكا مودريتش باهدافه الرائعة كما فعل ضد شاختار وفي الكلاسيكو ضد برشلونة.

لكن الانظار ستكون مسلطة على هازار الذي تعاقد معه الفريق الملكي مقابل 115 مليون يورو بعقد لخمس سنوات قادما من تشلسي مطلع الموسم الماضي، في آخر صفقة كبيرة لمدريد قبل ان تتسبب أزمة فيروس كورونا المستجد بشد الاحزمة من الناحية المادية في صفوف فريق العاصمة الاسبانية.

ولم يظهر هازار (106 مباريات دولية) علو كعبه في صفوف ريال مدريد لأنه غاب معظم الموسم الماضي بسبب الإصابات المتكررة، لا سيما في كاحله حيث خضع لعملية جراحية في كاحله في الولايات المتحدة في شباط/فبراير قبل توقف النشاط بسبب جائحة كوفيد19-.

لم يشارك باي مباراة في الموسم الحالي، علما بان الاخيرة له كانت في مواجهة مانشستر سيتي الانكليزي في اياب ثمن النهائي من دوري ابطال اوروبا في اب/اغسطس الماضي، قبل ان يتعرض لاصابة عضلية في مطلع الموسم الحالي.

وأعلن ريال مدريد بان هازار سيكون ضمن التشكيلة الرسمية التي ستسافر الى ألمانيا لخوض المباراة ضد مونشنغلادباخ، بعد ان اجرى حصة تدريبية واحدة مع الفريق بعد تعافيه من اصابة جديدة.

ولا شك بان عودة هازار الى الملاعب ستخفف الضغوطات على بنزيمة وربما يستغل الاخير انشغال مدافعي الفرق المنافسة بمراقبة الجناح البلجيكي واستغلال المساحات لمعاودة وصاله مع الشباك.

يذكر ان بنزيمة سجل 170 هدفا في 355 مباراة في الدوري الاسباني منذ انتقاله الى ريال مدريد قادما من ليون الفرنسي عام 2009، ما يجعله خامس افضل هداف في تاريخ ناديه بعد البرتغالي كريستيانو رونالدو (312 هدفا) الاسباني راوول (228)، الارجنتيني-الاسباني الفريد دي ستيفانو (216) وسانتيانا (186).

هاميلتون.. من معاناة الطفولة إلى نادي العظماء

تحوّل البريطاني لويس هاميلتون من طفل فقير لوالد أسود البشرة وأم بيضاء انفصلا عن بعضهما حين كان في الثانية من عمره، الى أحد أعظم سائقي بطولة العالم لسباقات الفورمولا واحد وهو يسير بثبات نحو لقبه العالمي السابع بعد الفوز التاريخي الذي حققه الأحد في البرتغال.

ويواصل سائق مرسيدس البالغ من العمر 35 عاما تحطيم الأرقام القياسية الواحد تلو الآخر، آخرها الأحد حين حقق فوزه الثاني والتسعين في مسيرته، لينفرد بالرقم القياسي الذي كان يتشاركه مع الألماني الأسطورة ميكايل شوماخر.

وفي أول تعليق له على الانجاز الذي حققه الأحد، لم ينس هاميلتون أن يذكر فضل العاملين في مرسيدس على ما يقدمه في الحلبات منذ انضمامه الى الفريق الألماني عام 2013 والفوز معه باللقب العالمي خمس مرات من أصل ست في مسيرته حتى الآن، قائلا "أنا مدينٌ بكافة إنجازاتي للعاملين في فريق مرسيدس. يا له من مجهود مذهل، ذلك الذي يبذلونه. إنهم يضغطون باستمرار، ويرفعون سقف المعايير عاليا جولة تلو الأخرى... من الرائع العمل مع هذا الفريق".

ويسير هاميلتون، الفاعل اجتماعيا لاسيما في ما يخص مكافحة التمييز العنصري، بثبات نحو لقبه العالمي الخامس تواليا مع والسابع في مسيرته بعدما رفع رصيده الى 256 نقطة في الصدارة أمام زميله الفنلندي فالتيري بوتاس (179) وسائق ريد بول الهولندي ماكس فيرشتابن (162) قبل خمس جولات على نهاية الموسم.

وقال البريطاني إنه "مجرد التواجد مع هذا الفريق يلهمني على مواصلة الضغط والسعي لتحقيق نجاحات أكبر. لا يوجد شعور يشبه التواجد والتسابق لمصلحة مرسيدس. لم يكن بإمكاني سوى أن أحلم بتحقيق هذه الإنجازات. لم تكن لدي الكرة السحرية عندما اخترت الانضمام الى فريق مرسيدس، لكني هنا الآن، أحاول استغلال كل يوم بأفضل طريقة ممكنة. لهذا السبب يمكن للجميع ملاحظة هذه النتائج".

وأقر سأحتاج لبعض الوقت قبل إدراكي للإنجاز الذي حققته، لكني كنت أضغط مع اجتياز خط النهاية، وما زلت في وضع التسابق. لا يمكنني التعبير عن مشاعري بالكلمات حاليا".

ونجح هاميلتون في تحقيق فوزه الـ92 في 262 سباقا في حين احتاج شوماخر الى خوض 307 سباقات. اما الثالث في الترتيب فهو الالماني الاخر سيباستيان فيتل لكن بفارق شاسع مع 53 فوزا في 260 سباقا.

وكان هاميلتون انتزع رقما قياسيا آخر في حوزة شوماخر هذا الموسم عندما صعد الى منصة التتويج للمرة الـ156 في مسيرته خلال سباق اسبانيا في اب/اغسطس الماضي قبل ان يرفعه الأحد الى 161.

كما تفوق هاميلتون على شوماخر في عدد الانطلاق من المركز الاول عام 2017 حيث نجح في ذلك 97 مرة، مقابل 68 للالماني و65 للبرازيلي الراحل ايرتون سينا.

يدين هاميلتون بوصوله الى هذه المكانة لوالده أنتوني الذي كان متواجدا بجانبه الأحد للاحتفال معه بانجاز الانتصار الـ92.

فعلى رغم وضعه المادي الصعب، لم يبخل والده في تنمية موهبته منذ الصغر، واضطر للعمل في ثلاث وظائف، لتوفير ما يكفي من المال ليتمكن لويس من المشاركة في سباقات "الكارتينغ".

لم يخف فقر الطفولة الموهبة الاستثنائية التي تمتع بها هاميلتون منذ نعومة أظافره، وجعلت منه سائقا بالفطرة. في العام 1995، وهو لم يزل في سن العاشرة، استعار هاميلتون ملابس بطل سابق للفئات العمرية في سباقات الكارتينغ البريطانية، وأحرز اللقب خلفا له.

تعرف الى رئيس ماكلارين في حينه رون دينيس. طلب الفتى هاميلتون من دينيس توقيعا تذكاريا وقال له "يوما ما أريد ان أشارك في السباقات معك"، ليرد عليه الأخير بالقول "اتصل بي بعد تسعة أعوام وسأعقد معك صفقة".

لم ينتظر دينيس تسعة أعوام. بعد ثلاثة فقط، وافق على رعاية مسيرة هاميلتون التي تدرجت في الفئات الدنيا للفورمولا، قبل ان يخوض أول سباقاته في الفئة الأولى مع الفريق البريطاني عام 2007.

لم ينتظر هاميلتون طويلا ليفرض نفسه في رياضة لا ترحم، أكان على صعيد التنافس الشرس بين السائقين، أو حتى على صعيد المتطلبات البدنية لكل سباق. عنيد، صلب، ومتفرد بقراراته... صفات مضافة الى موهبته، ساهمت في تحقيقه "عاصفة" في موسمه الأول مع اقترابه من إحراز اللقب، لاسيما بعدما صعد الى منصة التتويج تسع مرات متتالية في سباقاته التسعة الأولى.

سريع الحركة على الحلبة وخارجها. متقلب المزاج، حاد الطباع أحيانا، ومنافس لا يعرف حدودا أو خوفا، حتى من زميل يحمل لقب بطولة العالم مرتين: في عامه الأول مع ماكلارين، تنافس مع فرناندو ألونسو، وخرج منتصرا برحيل الاسباني عن الفريق بنهاية الموسم.

كان هذا الخروج إشارة مبكرة على صعوبة ان يكون أي سائق زميلا لهاميلتون. لم يحظ البريطاني بفرصة إحراز اللقب في موسمه الأول، الا انه لم ينتظر طويلا: في 2008، وبمركز خامس في السباق الأخير في البرازيل حققه بشق النفس، توج بطلا للمرة الأولى.

لم يخف توتره مع فشل سيارة ماكلارين في مجاراة الالماني سيباستيان فيتل وريد بول بين 2010 و2013، عندما هيمن السائق الأشقر على بطولة العالم. انتقل الى مرسيدس، مبتعدا في الوقت نفسه عن سطوة دينيس في ماكلارين، وسطوة والده أنتوني كمدير لأعماله. في الفريق الالماني، بات زميلا لصديق الطفولة: الالماني نيكو روزبرغ.

بدأ هاميلتون تدريجيا باتباع نمط حياة باذخ لاسيما في الولايات المتحدة، حيث صار نجم سهرات مع الموسيقيين ونجوم الموضة. لم يلتزم بالقيود التي عادة ما يخضع لها الرياضيون، الا ان ذلك لم يمنعه من العودة الى المركز الأول، وإحراز اللقب لعامين متتالين (2014 و2015)، في ما اعتبره متابعو الفورمولا واحد كسرا لهيمنة فيتل، وفرصة لإحياء التنافس في الرياضة.

كان عام 2016 عنوانا للتنافس بين هاميلتون وزميله روزبرغ، مع مواصلة مرسيدس التفوق على باقي الفرق.

في السباق الأخير، حسم الألماني لقب البطولة على حساب زميله البريطاني، وحرمه فرصة مواصلة سلسلة البطولات. الا ان روزبرغ فاجأ الجميع باعتزاله بعد أيام من إحرازه اللقب الأول في مسيرته.

ومنذ 2017، بدا هاميلتون سائقا لا يقهر مهيمنا على بطولة العالم بشكل تام حتى الموسم الحالي الذي تجاوز فيه والسائقون الآخرون الظروف الصعبة الناجمة عن تداعيات فيروس كورونا المستجد.

ويقول مدير مرسيدس توتو وولف إن هاميلتون "لا يكون راضيا أبدا. لا يهدأ. لا يكون سعيدا أبدا بما هو عليه كسائق أو كإنسان. يريد ان يحقق الأفضل، ان يتطور، وهو الى حد كبير جزء من قيادة

الخطأ ممنوع على الريال وبايرن لمواصلة انتصاراته

سيحاول ريال مدريد الاسباني حامل الرقم القياسي في عدد ألقاب دوري أبطال أوروبا" 13 لقبا" تحاشي خسارة ثانية تواليا في مستهل مشواره القاري، وذلك عندما يحل ضيفا على بوروسيا مونشنغلادباخ الالماني في الجولة الثانية من منافسات المجموعة الثانية اليوم الثلاثاء. وتضم المجموعة ايضا انتر ميلان الايطالي وشاختار دانيتسك الاوكراني.

وسقط الفريق الملكي على ملعبه بصورة مفاجئة امام شاختار 2-3 في مباراة أراح خلالها مدربه الفرنسي زين الدين زيدان بعض لاعبي الصف الاول في الشوط الاول الذي تخلف فيه صفر3-، قبل ان يزج بهم في الثاني دون أن ينجح في الخروج ولو بنقطة واحدة.

لكن مدريد يدخل المباراة منتشيا بفوزه في الكلاسيكو على غريمه التقليدي برشلونة 3-1 في عقر دار الاخير ملعب كامب نو في مباراة ظهر فيها فريق العاصمة مصمما على محو خسارتين متتاليتين، والاخرى كانت في الدوري المحلي على ارضه ايضا صفر1- امام قادش العائد الى الدرجة الأولى لأول مرة منذ موسم 2005-2006.

وامل قائد الفريق وقطب دفاعه سيرخيو راموس بان يكون فريقه خرج من الازمة المرحلية التي مر بها بعد الفوز اللافت على الفريق الكاتالوني السبت بقوله "دائما ما يمر أي فريق خلال الموسم بفترة سيئة ونأمل ان تكون هذه الازمة استمرت اسبوعا لا اكثر".

اما زيدان الذي قاد ريال مدريد الى الفوز بدوري ابطال اوروبا 3 مرات تواليا من 2016 الى 2018 والى لقب الدوري المحلي الموسم الفائت، فأكد ثقته بلاعبي فريقه بقوله "لقد فزت بالكثير من الالقاب مع هؤلاء اللاعبين. سأبقى معهم الى النهاية".

وكان زيدان اعترف بمسؤوليته عن الخسارتين امام قادش وشاختار بقوله "لطالما قمت بانتقاد ذاتي دائما، انه الحافز الذي يدفعني الى التطوير. بعد الخسارة، كل الانتقادات تصب عليك كونك المدرب وهذا امر طبيعي". وفي المباراة الثانية، يحل انتر ميلان ضيفا على شاختار في مباراة ثأرية للثاني الذي خسر امام منافسه بخماسية نظيفة في نصف نهائي الدوري الاوروبي (يوروبا ليغ) لدى استئناف النشاط في آب-اغسطس الماضي، قبل أن يخسر الفريق الايطالي النهائي امام اشبيلية الإسباني 2-3. ويعول الفريق الايطالي بقيادة مدربه المحنك أنتونيو كونتي على هدافه البلجيكي روميلو لوكاكو الذي سجل 10 اهداف هذا الموسم في مختلف المسابقات وانقذ فريقه من الخسارة على ارضه في الجولة الاولى بادراكه التعادل 2-2 مع بوروسيا مونشنغلادباخ. واصل بايرن ميونيخ حامل اللقب الذي يحل ضيفا على لوكوموتيف موسكو الروسي ضمن منافسات المجموعة الاولى، سلسلة انتصاراته في مستهل مشواره القاري، موجها رسالة قوية الى منافسيه عندما اكتسح اتلتيكو مدريد الاسباني العنيد برباعية نظيفة. ورفع بايرن رصيده من الانتصارات المتتالية في المسابقة القارية الى 13 فوزا. ويبدو الفريق البافاري مؤهلا للاحتفاظ بلقبه نظرا لمستواه الثابت وتراجع قوة قطبي الكرة الاسباني ريال مدريد وبرشلونة بالاضافة الى عدم ثبات مستوى باريس سان جرمان الفرنسي. وكان بايرن عاد بفوز كاسح بخماسية نظيفة في آخر مرة واجه فيها لوكوموتيف في موسكو، وذلك في دور المجموعات لمسابقة كأس الاتحاد الأوروبي في ايلول/سبتمبر 1995. في المقابل، يسعى اتلتيكو مدريد الى استعادة توازنه عندما يستقبل سالزبورغ النمسوي ضمن المجموعة ذاتها. وفي المجموعة الرابعة، يخوض ليفربول بقيادة ثلاثيه الهجومي الناري المؤلف من المصري محمد صلاح والسنغالي ساديو ماني والبرازيلي روبرتو فيرمينو اختبارا سهلا ضد ميدتيلاند الدنماركي الذي استقبلت شباكه رباعية من اتالانتا الايطالي على ارضه في الجولة الاولى. وحقق ليفربول فوزا ثمينا خارج ملعبه ضد اياكس امستردام بهدف يتيم في الجولة الاولى.

ويمني ليفربول النفس في بلوغ النهائي للمرة الثالثة في غضون أربع سنوات، بعد ان خسر مواجهة اللقب عام 2018 امام ريال مدريد 1-3، قبل ان يتوج بلقبه القاري الخامس عام 2019 بفوزه على مواطنه توتنهام.

الثلاثاء 27 أكتوبر 2020 م - العـدد 13073
Tuesday 27 October 2020 - Issue No 13073

الفجر

بانوراما

يومية ـ سياسية ـ مستقلة
تصدر عن دار الفجر للصحافة والطباعة والنشر والتوزيع

رئيس التحرير:
عبيد حميد المزروعي
email:obaid@alfajrnews.ae

مدير التحرير:
د. شريف الباسل
email:bassel@alfajrnews.ae

المكتب الرئيسي أبوظبي : هاتف:4488300
دبي: هاتف:2217155 – فاكس: 2210070
العين : هاتف:7663631 – فاكس: 7666518

المراسلات: ص.ب :505
email:editors@alfajrnews.ae

طبعت بمطابع الفجر- التوزيع:

تطبيق جديد يتيح التنقل بسهولة في القاهرة

برع المصريون في التغلب على الازدحام المروري لا سيما في أوقات الذروة. وبعد التكتك الذي يمكن من خلاله المرور عبر الأزقة والمناطق المزدحمة، بات الآن بإمكان المصريين استغلال سكوتر كهربائي للتنقل في أنحاء العاصمة المصرية ذات الكثافة السكانية العالية.

ويتيح الآن تطبيق جديد على الهواتف الذكية دراجات كهربائية (سكوتر) للإيجار، من أجل التنقل بسهولة في القاهرة. التطبيق الذي تأسس في 2019، يتيح للمستخدمين نقاطا عديدة في القاهرة لاستئجار السكوتر والانطلاق به ثم تركه، كما يتيح موضوع مسح الرمز عبر الهاتف فتح السكوتر والانطلاق به لتسهيل العملية.

ويستفيد المستخدمون من السكوتر في أداء مهمات سريعة، مما يسهم في اختصار الوقت الذي تستغرقه في العادة، ويتيح لهم التنقل عبر مناطق ضيقة وزوايا في المدينة.

وتقدم هذه الخدمة شركة رابت، وهي شركة للتكنولوجيا النظيفة والنقل التشاركي لمسافات قصيرة تأسست لتوفر للمصريين بدائل مواصلات صديقة للبيئة. وبتنزيل التطبيق يمكن للمستخدم مسح الرمز لإلغاء قفل السكوتر ثم إغلاق الرمز وترك السكوتر في موقع آخر عند الانتهاء من الرحلة. ومنذ سنوات تحتدم المنافسة في سوق النقل التشاركي للركاب بمصر وسوق النقل المعتمد على التكنولوجيا، حيث تتنافس شركة أوبر العالمية العملاقة مع شركات محلية أصغر على شريحة في أكبر سوق بالشرق الأوسط.

وتعد سيارات الأجرة والحافلات الصغيرة ومركبات التكتك والدراجات النارية من خيارات النقل الأخرى، حيث تنقل الركاب وتوصل السلع عبر شوارع مزدحمة تسودها الفوضى.

أميركي يعثر على بنس عمره 222 عاما

أميركي يتجول على قدميه متنقلا من بلدة لأخرى ومن مدينة لأخرى يسير ببطء ويصغي للصوت الذي يصدره كاشف المعادن الذي يلازمة دوما، بحثا عن ذهب أو كنز أو حتى عملة معدنية، البعض يبحث عن ثروة مفاجئة والبعض يجد متعته فقط في عملية البحث، ورحلات كهذه قد تستغرق أياما أو ربما شهور.

سمها كما تشاء، لكن يبدو أنها هواية لها عشاقها.

الأمر أن أميركيا من أصحاب تلك الهواية كان يسير خلف جهاز كشف المعادن عندما عثر على خبيئة قديمة على بعد سنتيمترات قليلة من الأرض، إذ وجد عملة معدنية عمرها 222 عاما في التراب خارج كنيسة بولاية مين شمال شرقي الولايات المتحدة.

شين هوستون، وهو من تشارلوت بولاية نورث كارولينا، كان في رحلة كشف عن المعادن برفقة صديق من نيو هامشاير، عندما عثر على عملة في وقت سابق من الشهر الجاري، حسبما ذكرت صحيفة "بانغور ديلي نيوز".

البنس النحاسي الذي يرجع تاريخه إلى العام 1798، ينتمي للعقد الأول من تاريخ سك العملات المعدنية في أميركا الشمالية. هوستون قال إنه عثر عليه في باحة كنيسة في أمبدين سمحت له باستخدام جهاز كشف المعادن. البنس تعرض لبعض التغيرات جراء الظروف المحيطة. وقال هوستون إنه- البنس- ربما يباع مقابل مائتي دولار، لكنه لا يعتزم بيعه.

قيمتها 1.3 مليون دولار.. سيارة سرعتها 532 كلم بالساعة

أعلنت شركة SSC North America عن إطلاق الهايبر كار Tuatara الجديدة، التي تصل سرعتها القصوى إلى 532,93 كلم/س. وأوضحت الشركة الأمريكية أن السيارة الجديدة تعتمد على محرك V8 سعة 5,9 لتر مع شحن تربو مزدوج، ويولد هذا المحرك قوة 1750 حصان. وتظهر السيارة الجديدة بتصميم رياضي شرس مع كسوة كاملة لأرضية السيارة، المصممة كناشر مع قنوات Venturi، ويظهر على المؤخرة مكان لنظام لمجموعة العادم ثنائية المخارج. وأشارت الشركة الأمريكية إلى أنها اعتمدت على ألياف الكربون في تصميم الهيكل المطور بالكامل والجسم الانسيابي للغاية، كما أن العجلات هي الأخرى مصنوعة من ألياف الكربون، لكن هياكل التصادم مصنوعة من سبائك الألمنيوم على شكل قرص العسل. وقد ساهمت هذه البنية المعتمدة على مواد خفيفة الوزن في تقليص وزن الهايبر كار إلى 1274 كجم فقط، ويقتصر إنتاج هذه السيارة على 100 نسخة فقط، وتتوافر بتكلفة تبلغ 1,3 مليون دولار أمريكي.

4 أعمال لجاكوميتي بمئة مليون دولار

هل يصبح النحات السويسري ألبرتو جاكوميتي بابلو بيكاسو ثاني فنان بيعت أربعة من أعماله بسعر يتخطى مئة مليون دولار بعد بابلو بيكاسو؟ تبدو هذه الفرضية قابلة للتحقق لكن السعر النهائي للمنحوتة التي تطرحها دار "سوذبيز" للبيع قد يبقى سريا.

واختارت دار المزادات العريقة نسقا هجينا يعرف باسم "المظاريف المغلقة"، لطرح منحوتة "غراند فام" (الامرأة الطويلة) البالغ طولها 2.68 متر، وهي جزء من سلسلة تضم أكبر المنحوتات حجما للفنان السويسري الذي عاش في باريس.

ويقوم هذا النسق على عرض كل مشارك مهتم باقتناء العمل سعرا واحدا يبقى طي الكتمان حتى نهاية المزاد، على ألا يقل المبلغ عن 90 مليون دولار.

المثلتان المصريتان إلهام شاهين وليلى علوي خلال حضورهما عرض فيلم 200 متر، في اليوم الثالث لمهرجان الجونة السينمائي. ا ف ب

طفل عمره 3 سنوات ينتحر بالخطأ

لقي طفل أميركي في الثالثة من عمره مصرعه في حفل عيد ميلاده بعد العثور على مسدس يخص أحد أفراد الأسرة وإطلاق النار على صدره عن طريق الخطأ.

وقع الحادث بعد ظهر يوم أول أول أمس السبت في بورتر، على بعد 48 كيلومترا من وسط مدينة هيوستن، في ولاية تكساس.

وقال مكتب مأمور مقاطعة مونتغومري: "كانت العائلة والأصدقاء قد اجتمعوا في وقت سابق للاحتفال بعيد ميلاد الطفل البالغ من العمر ثلاث سنوات، وأثناء لعب الورق، سمعوا طلقة نارية.. وتم تحديد موقع الطفل وهو مصاب بعيار ناري في صدره.. ونقل الطفل إلى مركز إطفاء قريب، حيث أعلن وفاته".

ونقل مكتب المأمور عن أسرة الطفل القتيل أن "مسدسا سقط من جيب أحد أفراد الأسرة"، وأنه قد يكون الطفل التقطه وأطلق النار على نفسه بالخطأ".

يشار إلى أنه في الولايات المتحدة، غالبا ما يجد الأطفال الأسلحة النارية كالبنادق والمسدسات ويقتلون أنفسهم والآخرين بالخطأ، بحسب ما ذكرت صحيفة الاندبندنت البريطانية.

وهذا الحادث هو خامس إطلاق نار عرضي مميت على الأقل يقدم عليه طفل في تكساس هذا العام، وفقا لإحصاء لمجموعة الناشطين "كل بلدة من أجل السلامة من الأسلحة النارية"، مما يعني أن ولايتي تكساس وتينيسي هما من أكثر الولايات الأميركية من حيث عدد عمليات إطلاق النار من هذا النوع في العام 2020.

اختفاء الطفل الحسين.. قصة غامضة

طفت إلى السطح مؤخرا قصة أخرى من مسلسل اختفاء الأطفال في المغرب، ضحيتها الطفل الحسين وكريم. وتصف عائلة الطفل الذي لا يتجاوز عمره أربع سنوات، قصة اختفائه بالغامضة، حيث لم يترك خلفه أي أثر أو تفاصيل يمكن اقتفائها لفك لغز القضية المحيرة.

وخرج الطفل بعد عودته مباشرة من المدرسة للعب أمام منزل عائلته بقرية آيت حمو ضواحي مدينة تارودانت "جنوب المغرب"، إلا أنه اختفى عن الأنظار منذ تلك اللحظة. تصرح ابنة عمه نعيمة وكريم لـ"سكاي نيوز عربية". منذ يوم اختفاء الطفل الحسين، الذي هزت قضيته الرأي العام، تداول رواد مواقع التواصل الاجتماعي في المغرب صورا ومعلومات تخصه على نطاق واسع، على أمل المساعدة في العثور عليه. تقول ابنة عم الطفل إن العائلة قامت بإخطار السلطات المحلية فور التأكد من اختفائه بعد محاولات عديدة للبحث عنه في الجوار دون أي نتيجة. في ذات الإطار يضيف والد المختفي، وهو يتحدث في حالة نفسية متأزمة، أن السلطات المحلية قامت فور إعلامها بالواقعة بحملات تمشيطية واسعة، بهدف الكشف عن تفاصيل يمكنها فك خيوط القضية. واستعانت السلطات الأمنية المحلية في عملية البحث عن الطفل المختفي بالكلاب البوليسة المدربة وطائرة "الدرون" ومعدات أخرى، وشمل البحث أماكن مختلفة. داخل القرية التي يقطن بها الطفل وبقرى مجاورة بما في ذلك الآبار والمنازل المهجورة.

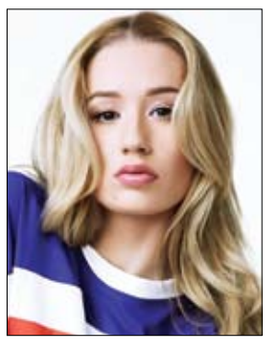

إزاليا تنفصل عن زوجها وتنشر صور طفلهما

فاجأت مغنية الراب الأسترالية إيجي إزاليا المتابعين عبر صفحتها الخاصة على أحد مواقع التواصل الاجتماعي بإعلانها انفصالها عن زوجها بليبوا كارتي "Playboi Carti"، وذلك من خلال نشرها عبر خاصية القصص المصورة صوراً لها أشارت فيها إلى أنها تربي ابنها الوحيد كـ"أم عزباء".

وبعد ذلك، قامت إزاليا بالكشف للمرة الأولى وبعد أربعة أشهر على ولادته، عن صوراً لإبنها من كارتي والذي يدعى أونيكس.

يذكر أن إزاليا وكارتي بدأت قصة حبهما منذ عامين، وحافظ الثنائي دائماً على خصوصية علاقتهما بعيدا عن الأضواء وأعين وسائل الإعلام العالمية، حيث كان ظهور الثنائي محدوداً للغاية عكس ظهور أي من ثنائيات المشاهير حول العالم.

نسخة مصغرة من مهرجان كان.. رسالة أمل

بعد إلغائه في الربيع بسبب جائحة كوفيد19-، يقدم مهرجان كان السينمائي اعتبارا من اليوم الثلاثاء نسخة مصغرة رمزية متاحة للعامة يسعى المنظمون لأن يوجهوا من خلالها رسالة أمل للقطاع السينمائي الذي خنقته الأزمة.

وتُعرض خلال هذه النسخة المصغرة بين الثلاثاء والخميس أربعة أفلام، بينها عملان فرنسيان، من ضمن التشكيلة الرسمية لمهرجان كان 2020 التي كانت تضم أساسا 56 فيلما.

وتنطلق العروض في قصر المهرجانات مع فيلم "أن تريومف" لإيمانويل كوركول من بطولة كاد ميراد، بحضور طاقم العمل. وتنتهي الفعاليات مساء الخميس مع فيلم "لي دو ألفريد" لبرونو بوداليديس.

كذلك يُعرض عملان آخران يومي الأربعاء والخميس، هما "ترو ماذرز" لليابانية ناومي كاواسي التي شاركت في نسخ عدة من مهرجان كان، وأول فيلم جورجي للمخرجة ديا كولومبيغاشفيلي بعنوان "بيغينينغ" الذي نال أخيرا الجائزة الكبرى في مهرجان سان سيباستيان الإسباني. وحدها المخرجة الجورجية ستكون حاضرة.

وقد ألقت الأزمة الصحية بثقلها على هذا المهرجان السينمائي العريق. ومع التفشي المتسارع للوباء وفرض تدابير حظر تجول ليلي على مناطق يقطنها أكثرية الفرنسيين، تقرر تقديم العروض المسائية عند السادسة مساء بعدما كانت مقررة في السابعة مساء.

وفيما أبقى المنظمون على مرور المشاركين على السجادة الحمراء، يتعين على المدعوين في المقابل تفادي أي توقف خلال هذا المرور، كما أكد القائمون على المهرجان لوكالة فرانس برس.

تقدم محدود في تمثيل الأقليات في المسلسلات الأميركية

أظهر تقرير نشر حديثا أن نسبة النساء والأقليات بين الممثلين في المسلسلات التلفزيونية الأميركية توازي تقريبا حجم حضورهم في المجتمع، لكنها لا تزال متدنية في مواقع المسؤولية في القطاع.

وخلص "التقرير بشأن التنوع في هوليوود" الصادر عن جامعة كاليفورنيا في لوس أنجليس، إلى أن 35 % من الأدوار الرئيسية في المسلسلات التلفزيونية العام الماضي أداها ممثلون من أقليات إتنية أو ثقافية، فيما تمثل هذه الأقليات حوالى 40 % من سكان الولايات المتحدة.

وتولت نساء 45 % من الأدوار الرئيسية، وتصل نسبتهن إلى 49 % في الفيديو عند الطلب. في المقابل، لا يستحوذ أفراد الأقليات سوى على 8% من المناصب الإدارية أو الكوادر العليا في قطاع التلفزيون، كما أن أقل من ثلث هذه المناصب تشغلها نساء. وقال عالم الاجتماع في جامعة كاليفورنيا في لوس أنجليس دارنيل هانت المشارك في إعداد التقرير "ثمة

زوجة الأمير تشارلز للممثلين: نحن نفتقدكم

حثت دوقة كورنوال وزوجة الأمير تشارلز ولي عهد بريطانيا الممثلين المسرحيين على البقاء أقوياء في مواجهة جائحة كورونا وذلك عند تقديمها جائزة أوليفيه الخاصة للشاعر دون بلاك في حفل افتراضي . وقالت كاميلا "أود أن أشكر من يعمل منكم في المسرح على تصميمكم ومرونتكم.

"أرجو منكم أن تظلوا مرنين نحن بحاجة إليكم ونفتقدكم."

واستطاعت مسارح لندن من الناحية النظرية أن تظل مفتوحة أمام الجمهور المتباعد اجتماعيا منذ منتصف أغسطس آب لكن لم يرتادها سوى عدد قليل فقط.

وحصل بلاك على جائزته عن مجموعة من الأعمال بما في ذلك أغاني جيمس بوند التي شارك في كتابتها مع الملحن جون باري عن فيلمي (ثاندربول) و(دايموندز أر فورإيفر).

وأنشئت جائزة أوليفيه عام 1976 وأطلق عليها هذا الاسم نسبة إلى الممثل الأسطوري لورنس أوليفيه.

لماذا ساعات روليكس أغلى من الذهب؟

تعد ساعات شركة روليكس، التي تأسست قبل قرن من الزمن، وتحديدا عام 1905، عنوانا للوجاهة والثراء والنجاح، كما تعد العلامة الأشهر على الإطلاق للساعات الدقيقة والفاخرة التي يتهافت الموسرون على اقتنائها.

وعرف عن هذه الساعات ارتفاع ثمنها، واقتصار امتلاكها على الطبقات المخملية، خاصة المرصعة منها بالذهب والأحجار الكريمة، فيما يتوجه الطموحون من الموظفين المرموقين إلى أنواع أخرى أقل غلاء من هذه الساعات بأسعار تتراوح ما بين 8 إلى 10 آلاف دولار، كساعات "جي أم تي ماستر" GMT MASTER وشقيقتها "صبمارين" submarine.

ومن المعروف أن هذه الساعة يرتفع سعرها ويعلو كلما بدأ نوع منها في الانحسار من الأسواق أو الاختفاء منها كلية، وهو ما يخلق نوعا من الرغبة الشديدة لدى جامعي التحف والساعات إلى شراء هذه الأنواع التي توقف تصنيعها أو أصبحت نادرة للغاية.

وفي هذه الأيام بعد أن اختفى عدد من الموديلات في الأسواق، انطلقت حمى بيع وشراء الساعة الفاخرة، إذا أصبح على سبيل المثال سعر ساعة "جي أم تي ماستر" مستعملة موديل 2011 ضعف سعرها الأصلي كونها مختفية من الأسواق العالمية.

وبين حين وآخر يفاجأ مالك ساعة روليكس قديمة، متوقفة عن العمل ومجرد خردة يحتفظ بها، أن ساعته التي اشتراها قبل عقود بسعر زهيد اليوم أصبحت تساوى مئات الآلاف من الدولارات بسبب ندرتها.

هذه الحمى والجنون الذي ارتبط بهذه الساعة ليس غريبا إذا ما عرفنا أن شركة روليكس مسجلة كشركة غير ربحية، وأن إنتاجها من الساعات محدود للغاية للمحافظة على تقاليد الجودة والاتقان الذي أنشأت الشركة على أساسهما.

نيكول كيدمان تعود إلى الشاشة الصغيرة مع ذي أندوينغ

بعد النجاح الكبير لمسلسل بيغ ليتل لايز، يعود كاتب السيناريو الأميركي ديفيد كيلي مع "ذي أندوينغ"، وهو مسلسل قصير جديد من بطولة نيكول كيدمان يتمحور أيضا حول جريمة تهز المجتمع المخملي لكن في نيويورك هذه المرة.

وثمة أوجه شبه عدة بين العمل الجديد الذي انطلق بثه الأحد عبر "إتش بي أو" في الولايات المتحدة، و"بيغ ليتل لايز" الذي فاز في موسمه الأول بأربع جوائز "غولدن غلوب" وثماني جوائز "إيمي".

ومن بين مواضع التشابه هذه، وجود مجتمع مصغر قائم على المال وقواعد سلوكية محددة بدقة، تدخل إليه جهة خارجية وتضرب استقرار المنظومة برمتها، لتُكشف بعدها الأسرار واحدا تلو الآخر وتسقط الأقنعة.

كذلك، يشكل المسلسل الجديد عودة نيكول كيدمان التي فازت بجوائز عن دورها المركب في "بيغ ليتل لايز".

وتؤدي كيدمان في "ذي أندوينغ" شخصية غريس فريزر المعالجة النفسية التي تلعب دورا مركزيا في القصة، فيما كانت البطولة جماعية أكثر في "بيغ ليتل لايز".

العزل العام أنقذ حياة 400 شخص من أمراض أخرى

أظهرت ورقة بحثية أن تدابير التباعد الاجتماعي والعزل العام في أستراليا لم يؤد فقط إلى إبطاء انتشار كوفيد19- ولكنها أنقذت حياة نحو 400 شخص كان من المتوقع أن يتوفوا في يونيو -حزيران بسبب أمراض في الجهاز التنفسي مثل الالتهاب الرئوي.

وقال معهد الخبراء الاكتواريين بعد مراجعة أحدث بيانات رسمية للوفيات في ستراليا إن هناك تراجعاً بين عدد حالات الوفاة التي تم التحقق منها والعدد المتوقع خلال يونيو -حزيران والذي خلص إلى أنه نتيجة انخفاض أمراض الجهاز التنفسي.

وقالت جينيفر لانج ، منسقة مجموعة التصدي لكوفيد19- بالمعهد "من الواضح أن عمليات الإغلاق وإجراءات التحكم الأخرى في كوفيد19- تسببت في صعوبات كبيرة للكثيرين في أستراليا.

سيكون هناك بالتأكيد عواقب متوسطة وطويلة الأجل على الصحة البدنية والعقلية والاقتصاد".

وأضافت أن "هذه الإجراءات لم تنقذ أستراليين كثيرين من مرض كوفيد 19- والوفاة فحسب ، بل قللت أيضا الوفيات جراء عدد من الأسباب الأخرى".

وأغلقت أستراليا قطاعات كبيرة من اقتصادها في مارس -آذار وفرضت قيوداً على عدد المسموح لهم بالتجمع معاً وأغلقت حدودها الدولية لإبطاء انتشار الفيروس.