الفجر

يومية - سياسية - مستقلة
www.alfajrnews.ae

32 صفحة- الثمن درهمان

أسسها عام 1975 عبيد حميد المزروعي

مواقيت الصلاة
الفجر..... 05:01
الظهر..... 12:12
العصر..... 03:32
المغرب..... 06:05
العشاء..... 07:18

الخميس 8 أكتوبر 2020 م - 21 صفر 1442 العدد 13057
Thursday 8 October 2020 - Issue No 13057

الإمارات أطلقت حملة التوعوية للإنفلونزا الموسمية تحت شعار «حصّن نفسك.. احمي مجتمعك»

العالم يعلن الاستنفار ضد الأنفلونزا .. والصحة العالمية تحذر من أوبئة جديدة

•• أبوظبي -وام:

أعادت جائحة تفشي فيروس كورونا المستجد كوفيد19 المخاوف العالمية من الخطورة التي تشكلها الأمراض السارية كالأنفلونزا والمدى الذي يمكن أن تصل له.

وترى منظمة الصحة العالمية أن خطر انتشار وباء جديد سيبقى قائما دائما.. و أن السؤال الذي ينبغي أن يطرح اليوم ليس إمكانية انتشار جائحة جديدة بل متى سيحدث ذلك.

وتشكل الأنفلونزا واحدة من أكبر التحديات التي يجابهها العالم في مجال الصحة العمومية وتشير تقديرات منظمة الصحة العالمية إلى أن عدد حالات الإصابة بها يبلغ سنوياً مليار حالة بجميع أنحاء العالم منها ما بين 3 و5 ملايين حالة خطرة فيما يتراوح عدد الوفيات بسبب أمراض الجهاز التنفسي من جراء الإصابة بالأنفلونزا ما بين 290 و 650 ألف حالة وفاة.

و توصي المنظمة بالتطعيم السنوي ضد الأنفلونزا بوصفه من أنجع سبل الوقاية منها، وهو تطعيم يكتسي أهمية خاصة بالنسبة للمعرضين بشدّة لخطر الإصابة بمضاعفاتها الوخيمة و عاملي الرعاية الصحية.

و في الإمارات تنفذ الجهات المعنية حملة سنوية للتوعوية بالإنفلونزا الموسمية لرفع الوعي الصحي لدى جميع أفراد المجتمع بأهمية التطعيم ضد الانفلونزا الموسمية، وزيادة الوعي لدى العاملين الصحيين وتدريبهم على أفضل الممارسات العالمية، للوقاية من فيروس الأنفلونزا ومخاطره، إلى جانب توفير اللقاحات الكافية لتطعيم الفئات المستهدفة

أجرت 111،882 فحصا كشفت عن 1،046 إصابة

الصحة تعلن شفاء 1،154 حالة جديدة من كورونا

•• أبوظبي-وام:

تماشيا مع خطة وزارة الصحة و وقاية المجتمع لتوسيع و زيادة نطاق الفحوصات في الدولة بهدف الإكتشاف المبكر و حصر الحالات المصابة بفيروس كورونا المستجد كوفيد- 19والمخالطين لهم وعزلهم أعلنت الوزارة إجراءها 111،882 فحصا جديدا خلال الساعات الـ24 الماضية على فئات مختلفة في المجتمع باستخدام أفضل و أحدث تقنيات الفحص الطبي.

(التفاصيل ص2)

أسرة آل الصباح تبارك تزكية أمير الكويت للشيخ مشعل ولياً للعهد

•• الكويت وكالات:

صرح الشيخ علي جراح الصباح وزير شؤون الديوان الأميري في دولة الكويت أن أسرة آل صباح قد باركت تزكية صاحب السمو الشيخ نواف الأحمد الجابر الصباح أمير دولة الكويت للشيخ مشعل الأحمد الجابر الصباح وليا للعهد.

و نقلت و كالة الانباء الكويتية (كونا) عن وزير شؤون الديوان الأميري أن أسرة آل الصباح تمنت للشيخ مشعل الأحمد الجابر الصباح التوفيق والسداد ليواصل عطاءه المعهود في خدمة الكويت.

وولد الشيخ مشعل الصباح الذي يشغل منصب نائب رئيس الحرس الوطني في الكويت سنة 1940، وتلقى تعليمه في المدرسة المباركية، وكلية «هندن» للشرطة في المملكة المتحدة عام 1960.

والتحق بوزارة الداخلية وتدرج في المناصب حتى أصبح رئيسا للمباحث العامة برتبة عقيد منذ عام 1967 وحتى عام 1980، وقد تحولت في عهده إلى إدارة «أمن الدولة».

وعيّن من قبل أمير البلاد الراحل الشيخ جابر الأحمد الجابر الصباح عام 1977 رئيسا لديوانية شعراء النبط.

وبموجب مرسوم صدر في أبريل 2014، عيّن الشيخ مشعل نائبا لرئيس الحرس الوطني بدرجة وزير.

الشيخ مشعل ولي عهد الكويت

وشغل الشيخ مشعل منصب الرئيس الفخري لجمعية الطيارين الكويتية منذ عام 1973، كما أنه أحد مؤسسي الجمعية الكويتية لهواة اللاسلكي والرئيس الفخري لها. والشيخ مشعل هو الابن السابع لأمير الكويت العاشر الشيخ أحمد الجابر الصباح الذي حكم الكويت قبل الاستقلال في الفترة من 1921 الى 1950.

الهلال يواصل تقديم المساعدات الإنسانية للمتأثرين من فيضانات السودان

•• ابوظبي-وام:

واصلت هيئة الهلال الأحمر الإماراتي، تقديم المزيد من المساعدات الإنسانية للمتأثرين من السيول والفيضانات في السودان، ضمن جهودها لتخفيف المعاناة التي نجمت عن الكارثة التي تأثرت بها معظم ولايات السودان، ودرء آثارها عن كاهل المتضررين.

وسيرت الهيئة خلال اليومين الماضيين قافلتين جديدتين من العاصمة الخرطوم إلى ولايتي نهر النيل والشمالية، مستهدفة بمساعداتها الإغاثية سكان المناطق الأكثر تضررا، بالتعاون والتنسيق مع سفارة الدولة لدى الخرطوم والجهات السودانية ذات الاختصاص، وشملت مساعدات الهيئة منذ بداية الكارثة حتى الآن أكثر من 20 منطقة في 8 ولايات، استفاد منها حوالي 35 ألف متضرر من جراء الكارثة.

(التفاصيل ص2)

مسبار الأمل .. 215 مليون كيلومتر صوب المريخ خلال 79 يوما

•• أبوظبي-وام:

واصل مسبار الأمل أول مهمة عربية وإسلامية لاستكشاف المريخ رحلته التاريخية بنجاح إلى الكوكب الأحمر وبلغت المسافة المقطوعة منذ الإطلاق قبل حوالي 79 يوما نحو 215 مليوناً و525 ألفاً و997 كيلومتر تقريبا. وكشف مسؤولون في مشروع الإمارات لاستكشاف المريخ مسبار الأمل أن إجمالي المسافة المتبقية حتى وصول مسبار الأمل إلى مدار الكوكب الأحمر في فبراير 2021 .. تبلغ 264 مليوناً و966 ألفاً و403 كيلومترات تقريبا. وأكد المهندس عمران شرف مدير مشروع الإمارات لاستكشاف المريخ مسبار الأمل أنه بعد مرور أكثر من شهرين على الرحلة التاريخية قطع مسبار الأمل مسافة كبيرة إلى الكوكب الأحمر بنجاح.

(التفاصيل ص3)

فيروس كورونا يخترق البنتاغون

•• واشنطن-أ ف ب

دخل الجنرال كوفيد19- إلى عقر دار المؤسسة العسكرية الأميركية إذ أصيب القائد الأعلى للقوات المسلحة بالوباء بينما يخضع كبار المسؤولين العسكريين الأميركيين للحجر الصحي.

ومع اختراق كوفيد19- جدران وزارة الدفاع الأميركية (البنتاغون)، سارعت الوزارة إلى التأكيد الثلاثاء أنه لم يطرأ أي تغيّر على الجاهزية العملياتية أو قدرة القوات المسلحة الأميركية

مشاورات لتشكيل حكومة لبنانية جديدة 15 أكتوبر

•• بيروت-وكالات

أعلن الرئيس اللبناني، ميشال عون، أمس الأربعاء، أن الاستشارات النيابية لتكليف رئيس حكومة جديد ستبدأ في الخامس عشر من أكتوبر، بعد فشل محاولة أولى الشهر الماضي لتشكيل حكومة مستقلين يطالب بها الشارع والأسرة الدولية.

وأعلنت الرئاسة اللبنانية في تغريدة، أن الرئيس عون حدد يوم الخميس 15 أكتوبر الجاري، موعدا لإجراء الاستشارات النيابية لتكليف شخصية بتشكيل الحكومة الجديدة، وفق ما ذكرت وكالة فرانس برس.

وبعد أشهر من المشاورات غير المثمرة إثر تعيينه أواخر أغسطس، اعتذر رئيس الوزراء المكلف مصطفى أديب في 26 سبتمبر عن عدم تشكيل الحكومة اللبنانية، في ظل خلافات بين الأفرقاء على الحقائب الوزارية، ووسط مطالبات دولية متزايدة بحكومة تنفذ إصلاحات ضرورية لإخراج هذا البلد من أسوء أزمة اقتصادية يواجهها منذ عقود.

من جانبه، ندد الرئيس الفرنسي، إيمانويل ماكرون بخيانة الطبقة السياسية اللبنانية، رغم التعهدات التي قطعتها له في أول سبتمبر خلال زيارته الثانية للبنان.

وتعهدت الأحزاب السياسية لماكرون خلال زيارته بتشكيل حكومة تضم اختصاصيين ومستقلين في مهلة أسبوعين، من أجل الحصول على المساعدة الدولية اللازمة للنهوض بالبلاد، عملا بمبادرة أطلقها بعد الانفجار المأساوي في مرفأ بيروت في 4 أغسطس، وفي وقت يشهد لبنان أزمة اقتصادية وسياسية واجتماعية خانقة.

الغاء الشرطة مطلب بعض الفئات

الولايات المتحدة وارتفاع منسوب العنف

إلغاء الشرطة؟ عندما يصطدم الشعار بالواقع!

•• الفجر -كلير ليفنسون -ترجمة خيرة الشيباني

في 7 يونيو، بعد أسبوعين من وفاة جورج فلويد، تعهد تسعة أعضاء منتخبين في لجنة مدينة مينيابوليس بتفكيك قوة شرطة مدينتهم واستبدالها بنظام أمني بديل. وقالت رئيسة المجلس ليزا بندر، إنه من الضروري الاستماع إلى الزعماء السود والمجموعات الملونة التي يون ان عملية حفظ الامن عرجاء. لكن على الأرض، سرعان ما ثبت عدم شعبية عمليات التفكيك وخفض الميزانية. ووفق استطلاع للرأي، يعارض 50 بالمائة من السكان الأمريكيين من أصل أفريقي في مينيابوليس تخفيض عدد ضباط الشرطة (مقارنة بـ 44 بالمائة من السكان البيض).

(التفاصيل ص13)

بعد اختفائه.. سفير كوريا الشمالية المختفي يظهر وينشق في سيول

•• سيؤول-وكالات

قال أحد النواب في سول، أمس الأربعاء، إن دبلوماسيا كبيرا من كوريا الشمالية، اختفى في إيطاليا أواخر عام 2018، يعيش الآن في كوريا الجنوبية تحت حماية الحكومة.

وإذا تم تأكيد ذلك، فإن جو سونغ جيل، سفير كوريا الشمالية السابق لدى إيطاليا، سيكون أعلى مسؤول كوري شمالي ينشق ويتوجه إلى كوريا الجنوبية، منذ وصول هوانغ جانغ يوب عام 1997، وهو مسؤول كبير في حزب العمال الحاكم الذي سبق له أن علم الزعيم، والد كيم جونغ أون، الزعيم الراحل كيم جونغ إيل.

وأبلغت وكالة التجسس في كوريا الجنوبية المشرعين في وقت سابق أن جو غادر مقر إقامته الرسمي في العاصمة الإيطالية روما مع

تبون: تنظيمُ انتخابات شرعية هو الحل لبناء الدولة الليبية

•• الجزائر-وكالات

قال الرئيس الجزائري، عبد المجيد تبون، أمس الأربعاء، إن الوسيلة الوحيدة لإعادة إقامة وبناء الدولة الليبية هي تنظيم انتخابات شرعية، عوض اللجوء إلى حلول صغرى لا تؤتي ثمارها.

وجاء موقف تبون من الأزمة في ليبيا، خلال حوار أجراه مع صحيفة لوبينيون الفرنسية وتحدث فيه عن عدد من القضايا الداخلية والخارجية.

وحين سئل عن الصيغة الممكنة للحل في ليبيا في ظل تعدد الوساطات، أشار تبون إلى أن الأزمة تفاقمت في البلد المجاور بسبب غياب المؤسسات، وهذا الفراغ كان موجودا حتى قبل سقوط نظام معمر القذافي في 2011. وأضاف أن التحرك الديبلوماسي ومحاولة إعطاء "حبة أسبرين" مسكنة لجسم استفحل فيه الداء لن يؤدي إلى أي نتيجة تذكر في الحالة الليبية.

وشدد الرئيس الجزائري على أن أول ما يجب البدء فيه بليبيا هو الحصول على الشرعية الشعبية، أي تنظيم انتخابات في البلاد، مهما كانت العقبات القائمة على الأرض.

وأوضح أن تنظيم هذه الانتخابات هو الصيغة القادرة على إفرز الشرعية المطلوبة من أجل بناء باقي المؤسسات الأخرى في ليبيا.

وأشار إلى أنه عقب الانتخابات سيكون هناك برلمان واختيار لرئيس وزراء أو ربما رئيس البلاد بشكل مباشر، ثم تنظيم التوازن بين القوى السياسية استنادا إلى الدستور.

روسيا تختبر بنجاح صاروخاً أسرع من الصوت

•• موسكو-وكالات

قال قائد عسكري روسي كبير، للرئيس فلاديمير بوتن، في عيد ميلاده الثامن والستين، الأربعاء، إن البلاد اختبرت صاروخ تسيركون، وهو صاروخ كروز أسرع من الصوت، كما أصاب هدفا بنجاح في بحر بارنتس.

وأضاف رئيس الأركان العامة في الجيش، فاليري غاراسيموف، خلال اتصال مرئي ببوتن، أن الضربة التجريبية نُفذت الثلاثاء انطلاقا من سفينة الأدميرال غورشكوف التي كانت في البحر الأبيض بشمال روسيا.

وتحدث بوتن، الذي تعهد بتعزيز الوجود العسكري الروسي في القطب الشمالي، بشكل إيجابي عن الصواريخ التي تتجاوز سرعتها سرعة الصوت وعن جيل جديد من الأسلحة الروسية وأشاد بتجربة الإطلاق امس.

أجرت 111،882 فحصا كشفت عن 1،046 إصابة

الصحة تعلن شفاء 1،154 حالة جديدة من كورونا

•• أبوظبي-وام:

تماشيا مع خطة وزارة الصحة و وقاية المجتمع لتوسيع و زيادة نطاق الفحوصات في الدولة بهدف الإكتشاف المبكر و حصر الحالات المصابة بفيروس كورونا المستجد كوفيد- 19 والمخالطين لهم وعزلهم أعلنت الوزارة إجراءها 111،882 فحصا جديدا خلال الساعات الـ24 الماضية على فئات مختلفة في المجتمع باستخدام أفضل و أحدث تقنيات الفحص الطبي.

و ساهم تكثيف إجراءات التقصي والفحص في الدولة و توسيع نطاق الفحوصات على مستوى الدولة في الكشف عن 1،046 إصابة جديدة بفيروس كورونا المستجد من جنسيات مختلفة جميعها حالات مستقرة و تخضع للرعاية الصحية اللازمة ليبلغ مجموع الحالات المسجلة 101،840 حالة.

وأعلنت الوزارة عن وفاة مصاب واحد بتداعيات بفيروس كورونا المستجد ليبلغ عدد الوفيات في الدولة 436 حالة وفاة.

وأعربت وزارة الصحة ووقاية المجتمع عن أسفها وخالص تعازيها ومواساتها لذوي المتوفى وتمنياتها بالشفاء العاجل لجميع المصابين، مهيبة بأفراد المجتمع التعاون مع الجهات الصحية والتقيد بالتعليمات والالتزام بالتباعد الاجتماعي ضماناً لصحة وسلامة الجميع .

كما أعلنت الوزارة عن شفاء 1،154 حالة جديدة لمصابين بفيروس كورونا وتعافيها التام من أعراض المرض بعد تلقيها الرعاية الصحية اللازمة منذ دخولها المستشفى وبذلك يبلغ مجموع حالات الشفاء 91،710 .

نسائية دبي تشيد بدعم محمد بن راشد للمرأة الإماراتية

•• دبي – وام:

أكدت سعادة الدكتورة فاطمة الفلاسي المدير العام لجمعية النهضة النسائية بدبي أن المرأة الإماراتية أضحت أيقونة نساء العالم بجدارة .

و أشادت في هذا الصدد بدعم صاحب السمو الشيخ محمد بن راشد آل مكتوم نائب رئيس الدولة رئيس مجلس الوزراء حاكم دبي "رعاه الله" للقطاع النسائي بالإمارات و جهوده المتواصلة لتحقيق التوازن بين الجنسين.

و قالت الفلاسي في تصريح لها إن تكريم الفائزين بالدورة الثالثة لمؤشر التوازن بين الجنسين و التي نظمها مجلس الإمارات للتوازن بين الجنسين أول أمس الاول يقف شاهدا على عصر التميز والإبداع الإماراتي خدمة للمرأة.

و نوهت إلى أن دولة الإمارات العربية المتحدة أصبحت النموذج في تحقيق التوازن بين الجنسين فيما أضحت المرأة شريكا للرجل في منظومة التنمية المستدامة في الدولة.

الامارات أطلقت حملتها السنوية الوطنية التوعوية للإنفلونزا الموسمية تحت شعار (حصّن نفسك.. احمي مجتمعك)

العالم يعلن الاستنفار ضد الأنفلونزا .. والصحة العالمية تحذر من أوبئة جديدة

السؤال الآن ليس إمكانية انتشار جائحة جديدة بل متى سيحدث ذلك

•• أبوظبي -وام:

أعادت جائحة تفشي فيروس كورونا المستجد "كوفيد19" المخاوف العالمية من الخطورة التي تشكلها الأمراض السارية كالأنفلونزا والمدى الذي يمكن أن تصل له.

و ترى منظمة الصحة العالمية أن خطر انتشار وباء جديد سيبقى قائما دائما.. و أن السؤال الذي ينبغي أن يطرح اليوم ليس إمكانية انتشار جائحة جديدة بل متى سيحدث ذلك.

وتشكل الأنفلونزا واحدة من أكبر التحديات التي يجابهها العالم في مجال الصحة العمومية وتشير تقديرات منظمة الصحة العالمية إلى أن عدد حالات الإصابة بها يبلغ سنوياً مليار حالة بجميع أنحاء العالم منها ما بين 3 و5 ملايين حالة خطرة فيما يتراوح عدد الوفيات بسبب أمراض الجهاز التنفسي من جراء الإصابة بالأنفلونزا ما بين 290 و 650 ألف حالة وفاة.

و توصي المنظمة بالتطعيم السنوي ضد الأنفلونزا بوصفه من أنجع سبل الوقاية منها، وهو تطعيم يكتسي أهمية خاصة بالنسبة للمعرضين بشدّة لخطر الإصابة بمضاعفاتها الوخيمة و عاملي الرعاية الصحية.

و في الإمارات تنفذ الجهات المعنية حملة سنوية للتوعوية بالإنفلونزا الموسمية لرفع الوعي الصحي لدى جميع أفراد المجتمع بأهمية التطعيم ضد الانفلونزا الموسمية، وزيادة الوعي لدى العاملين الصحيين وتدريبهم على أفضل الممارسات العالمية، للوقاية من فيروس الأنفلونزا ومخاطره، إلى جانب توفير اللقاحات الكافية لتطعيم الفئات المستهدفة ورفع نسبة التغطية باللقاح.

و في 28 سبتمبر الماضي أعلنت الجهات الصحية الإتحادية والمحلية في الدولة، عن إطلاق حملتها السنوية الوطنية التوعوية للإنفلونزا الموسمية تحت شعار «حصّن نفسك.. احمي مجتمعك»، مؤكدة أهمية هذه الحملة التي تتزامن مع انتشار جائحة «كوفيد19-».

وتستهدف الحملة هذا العام توفير التطعيم على أوسع مدى لتحقيق التغطية الشاملة، وسيتم هذا العام توفير اللقاح الرباعي للتطعيم ضد الإنفلونزا، بدلاً من اللقاح الثلاثي المستخدم خلال السنوات الماضية و يقي اللقاح الجديد من أكثر 4 سلالات انتشار من فيروس الإنفلونزا.

و وفقاً لمنظمة الصحة العالمية فإن الخطر الأكبر الذي تمثله الفيروسات يتمثل في صعوبة التنبؤ بها وبالتالي صعوبة تحديد توقيت اندلاع جائحة جديدو أو مكان اندلاعها مؤكدة أن السؤال الذي تفرضه الحقائق المحيطة بالفيروس اليوم ليس التساؤل حول مدى إمكانية مواجهتنا لجائحة أخرى بل متى سنواجهها.

وشهد العالم منذ العام 1918 وهو التاريخ الذي شهد فيه العالم أكثر الجوائح فتكاً في التاريخ المدون - ثلاث جوائح أنفلونزا - في الأعوام 1957، و1968، و2009. و يسعى العالم اليوم للحد من آثار الأنفلونزا الموسمية، من خلال تحسين الترصد والتأهب والمكافحة لتخفيف آثار الجوائح ورفع الاستعداد لمواجهتها.

و تحدد مسؤولية الأفراد ضمن هذه المنظومة العالمية مدى كفاءة تطبيق الاستراتيجيات حيث يساهم الوعي المجتمعي واتباع التعليمات التي يأتي الحصول على اللقاحات الموسمية ضمن أهم تلك الإجـراءات. و تشير المنظمة الدولية إلى أن العالم بات أكثر استعداداً بعد أزمة فيروس كورونا المستجد، خصوصاً بعد أن خاضت الدول تجربة قاسية ساهمت في تعزيز حوكمة الإجراءات والخطوات الخاصة بمواجهة الأوبئة.. إلا أن التطوير المستمر للنظم الصحية والمتابعة الدائمة للتقارير المرتبطة بانتشار الاوبئة سيساهم في سرعة الاستجابة والسيطرة عليها.

وترى المنظمة أن التكلفة التي تتكبدها الدول جراء تفشي الأنفلونزا تفوق بكثير تكلفة الوقاية منها.. و يمكن أن تودي أي جائحة وخيمة بحياة ملايين من البشر في العالم مع ما يصاحبها من آثار اجتماعية واقتصادية واسعة النطاق.. وقدرت تكلفة التأهب للجائحة بأقل من دولار أمريكي واحد للشخص سنويا، وهو أقل من 1? من التكاليف المُقدَّرة للاستجابة للجائحة.

وقالت المنظمة : " يوفر الاستعداد المبكر و الاستثمار في جهود الوقاية من الأنفلونزا فوائد أكبر ترتبط بالتعزيز الشامل لنظم الدول في مجال الرعاية الصحية.. و يمكن للبلدان أن تربط الجهود المبذولة في مجال الأنفلونزا بالجهود الوطنية والعالمية الأخرى المخصصة للأمن الصحي والرعاية الصحية الشاملة" .

الهلال يواصل تقديم المساعدات الإنسانية للمتأثرين من فيضانات السودان

•• ابوظبي-وام:

واصلت هيئة الهلال الأحمر الإماراتي، تقديم المزيد من المساعدات الإنسانية للمتأثرين من السيول والفيضانات في السودان، ضمن جهودها لتخفيف المعاناة التي نجمت عن الكارثة التي تأثرت بها معظم ولايات السودان، ودرء آثارها عن كاهل المتضررين.

وسيرت الهيئة خلال اليومين الماضيين قافلتين جديدتين من العاصمة الخرطوم إلى ولايتي نهر النيل والشمالية، مستهدفة بمساعداتها الإغاثية سكان المناطق الأكثر تضررا، بالتعاون والتنسيق مع سفارة الدولة لدى الخرطوم والجهات السودانية ذات الاختصاص، وشملت مساعدات الهيئة منذ بداية الكارثة حتى الآن أكثر من 20 منطقة في 8 ولايات، استفاد منها حوالي 35 ألف متضرر من جراء الكارثة.

ووصلت مؤخرا إلى محافظة مروي بالولاية الشمالية على بعد 400 كيلو متر شمال العاصمة الخرطوم، قافلة الهلال الأحمر تحمل كميات كبيرة من المواد الإغاثية المتنوعة، شملت الغذاء ومواد الإيواء والمبيدات الحشرية ومستلزمات إصحاح البيئة، استفاد منها 19 ألف شخص في 13 قرية بالمحافظة، وفي حين توجهت قافلة أخرى إلى منطقة الباوقة بولاية نهر النيل، تحمل نفس المواد التي استفاد منها حوالي 3 آلاف و500 شخص من المتأثرين من السيول والفيضانات.

وأكد سعادة فهد عبد الرحمن بن سلطان نائب الأمين العام لقطاع التنمية والتعاون الدولي في هيئة الهلال الأحمر الإماراتي، أن برنامج مساعدة المتأثرين من السيول والفيضانات في السودان، يجد الدعم والاهتمام اللازم من القيادة العليا للهيئة، التي وجهت بتقديم المزيد من الدعم والمساندة وتوفير الاحتياجات الضرورية التي من شأنها تحسين الأوضاع الراهنة على الساحة السودانية. وقال إن الهيئة مستمرة في برنامجها الإنساني وعملياتها الإغاثية حتى تنجلي تداعيات الكارثة وتعود الحياة الى طبيعتها في المناطق المتضررة، مشيرا الى أن المرحلة الراهنة من المساعدات تتضمن توفير المزيد من الاحتياجات الغذائية والطبية والإيوائية ومستلزمات إصحاح البيئة، حيث تعتبر هذه من الأولويات حسب التقارير التي ترد للهيئة من داخل الساحة السودانية. وأكد نائب الأمين العام للهلال الأحمر، أن الهيئة لن تدخر وسعا في سبيل درء آثار السيول والفيضانات من خلال تعزيز استجابتها الإنسانية على الساحة السودانية التي شهدت أسوأ كارثة إنسانية في الآونة الاخيرة.

دائرة الصحة و أبوظبي للصحة العامة تواصلان جهودهما للحفاظ على سلامة كبار المواطنين

•• أبوظبي-وام:

أطلقت دائرة الصحة - أبوظبي و مركز أبوظبي للصحة العامة بالتنسيق مع الشركة الوطنية للضمان الصحي "ضمان" المرحلة التجريبية ضمن مبادرة جديدة تهدف إلى تقديم باقة من الخدمات الصحية المتنوعة لضمان استكمال ذوي الحالات المرضية المزمنة وكبار المواطنين والمقيمين البالغين من العمر 60 عاما فما فوق في الإمارة لخططهم العلاجية والحفاظ على صحتهم وسلامتهم.

وتشمل المبادرة بعد انقضاء المرحلة التجريبية حوالي 12 ألف مريض .. وبالتنسيق مع المنشآت الصحية في القطاعين العام والخاص تتواصل الدائرة ومركز أبوظبي للصحة العامة و "ضمان" مع الفئات المستهدفة لرفع الوعي بينهم بأهمية الاستفادة من الخدمات الصحية المقدمة بما فيها من استشارات طبية تتبع عن بعد ورعاية منزلية وكذلك التنسيق لزيارات المنشآت الصحية ضمن إجراءات تضمن سلامتهم مراعاة لظروفهم إذا كانت الحالات الصحية تستدعي ذلك. و تستند الدائرة في تحديد الأفراد المستهدفين إلى أحدث تقنيات خوارزميات التصنيف التي تعمل بها "ضمان" لتحديد الأفراد المصابين بأمراض خطيرة أو مزمنة من المعرضين لمضاعفات حادة والقدرة على تحليلها.

تأتي هذه المبادرة ضمن برنامج "الرعاية الصحية لكبار المواطنين والمقيمين وأصحاب الأمراض المزمنة" الذي يهدف إلى استمرار الخطط العلاجية للفئات الأكثر عرضة للإصابة بمضاعفات فيروس كوفيد19- بما في ذلك كبار المواطنين وذوو الأمراض المزمنة والحفاظ على صحة وسلامة المجتمع ككل في ظل مواجهة انتشار الفيروس.

وقال الدكتور حامد الهاشمي مدير دائرة الشؤون الاستراتيجية في دائرة الصحة أبوظبي: "لم تقف جائحة فيروس كوفيد- 19 عائقا أمام جهودنا الرامية لضمان حصول أفراد المجتمع في الإمارة على الخدمات الصحية التي يحتاجونها وحرصنا على استحداث طرق جديدة لضمان إتاحتها و الوصول إليها في الوقت المناسب لجميع أفراد المجتمع في الإمارة" . من جهته قال حمد المحياس الرئيس التنفيذي للشركة الوطنية للضمان الصحي - ضمان: "إن تطبيقنا لأحدث تقنيات خوارزميات التصنيف في تحديد الأفراد المصابين بأمراض خطيرة أو مزمنة مكننا من تقييم الملايين من البيانات المدخلة بدقة لمعرفة الأفراد المعرضين منهم لمضاعفات حادة ليستفيدوا من مجموعة من خدمات الرعاية الصحية المستحدثة مؤخرا و التي تمت تجربتها أو اعتمادها في ذروة انتشار فيروس كورونا المستجد وتشمل على سبيل المثال الاستشارات الطبية عن بعد بهدف حمايتهم من أي مخاطر محتملة في حال زيارتهم للمنشآت الطبية ". و أوضح أن خوارزميات التصنيف الحديثة التي نعمل بها تأخذ في الحسبان عدة عوامل منها العمر و الجنس والأمراض المصاحبة والأورام الخبيثة المعقدة وسواها من عوامل ذات صلة لتقييم نسبة الخطورة لأفراد هذه المجموعة.

مفتي جمهورية مقدونيا الشمالية ينضم إلى الأمانة العامة للمجلس العالمي للمجتمعات المسلمة

•• أبوظبي-وام:

أعلن المجلس العالمي للمجتمعات المسلمة، انضمام فضيلة الشيخ شاكر فتاحو، رئيس العلماء ومفتي جمهورية مقدونيا الشمالية، إلى عضوية الأمانة العامة للمجلس.

ورحب معالي الدكتور علي راشد النعيمي، رئيس المجلس العالمي للمجتمعات المسلمة، بانضمام مفتي جمهورية مقدونيا الشمالية للمجلس، مؤكداً أن ذلك يسهم في خدمة المجتمعات المسلمة ويعزز قيم التسامح والسلام والتعايش بين الأديان والأعراق والقوميات كافة، من أجل النهوض بأحوال المسلمين وتحقيق أهداف المجلس المتمثلة في عدم التناقض بين الانتماء للدين والولاء للوطن، وهذا ما يصب في التنسيق بين المؤسسات الناشطة في المجتمعات المسلمة ببلدانها، وتبادل الخبرات والتنسيق بينها لخدمة رسالتها الداعية للاندماج الإيجابي والعمل لمصلحة الوطن.

وأضاف معاليه أن فضيلة الشيخ شاكر فتاحو يتمتع بسيرة طيبة وعلم وفير وخبرة جمة في قيادة المسلمين، وله باع طويل في العلوم الشرعية والإفتائية والعقيدة الإسلامية، فضلاً عن دوره الكبير في ترسيخ أسس الثقافة الإسلامية وتوطيد الحوار بين الأديان في بلاده والعالم.

يذكر أن المجلس العالمي للمجتمعات المسلمة منظمة دولية غير حكومية، يتخذ من أبوظبي مقراً له، حيث يُعتبر بيت خبرة لترشيد المنظمات والجمعيات العاملة في المجتمعات المسلمة، وتجديد فكرها وتحسين أدائها من أجل تحقيق غاية واحدة، هي إدماج المجتمعات المسلمة في دولها، بصورة تحقق لأعضائها كمال المواطنة وتمام الانتماء للدين الإسلامي.

39 ألف مستفيد من خدمات بوابة أبوظبي القضائية للأحكام والتشريعات خلال 5 أشهر

•• أبوظبي- وام:

أعلنت دائرة القضاء في أبوظبي أن عدد المستفيدين من خدمات بوابة أبوظبي القضائية للأحكام والتشريعات بلغ39 ألف مستفيد، خلال الخمسة أشهر الأولى من إطلاق البوابة في مطلع شهر ابريل الماضي.

وأكد سعادة المستشار يوسف سعيد العبري وكيل دائرة القضاء في أبوظبي، حرص الدائرة على نشر الثقافة القانونية وتقديم خدمات معرفية مميزة للعاملين في المجال القضائي والمختصين والمهتمين، وذلك تنفيذاً لتوجيهات سمو الشيخ منصور بن زايد آل نهيان نائب رئيس مجلس الوزراء، وزير شؤون الرئاسة، رئيس دائرة القضاء بأبوظبي بضرورة الحرص على تلبية احتياجات كافة فئات المجتمع للثقافة القانونية باختلاف اهتماماتهم وانتماءاتهم الثقافية والعمرية.

وأضاف أن نشر الأحكام القضائية عبر بوابة الدائرة وتوفيرها للجمهور هو تأكيد لشفافية القضاء من خلال العمل بمبدأ علانية الأحكام، وبالتالي تعزيز ثقة المجتمع في المؤسسة القضائية كواحدة من أهم دعائم أمن المجتمع واستقراره.

يذكر أن بوابة أبوظبي القضائية للأحكام والتشريعات، تعد منصة قانونية ذكية تستخدم تقنيات الذكاء الاصطناعي لتقديم خدمات متقدمة ومتعددة لأعضاء السلطة القضائية والمختصين في القانون وعلومه، والباحثين والدارسين بكليات القانون، من خلال إتاحة الأحكام بتصنيفاتها الموضوعية ووفق دوائرها، وكذلك التشريعات المحلية والاتحادية بطرق بحث سهلة ومبسطة.

ويمكن الوصول إلى البوابة من خلال الموقع الإلكتروني لدائرة القضاء في أبوظبي، إذ تتيح جميع خدماتها مجانا لزوار الموقع بطرق بحث متعددة وسهلة، مع الحرص على تحديثها وتطويرها بصفة مستمرة، بما يضمن تقديم خدمات متميزة لروادها، ضمن آليات عمل فعالة توفر خدمة بحث قانونية متخصصة باستخدام أحدث الوسائل والتقنيات الحديثة.

رئيس وزراء كوسوفو لـ «وام» : ممتنون لدعم الإمارات المتواصل لنا .. و لا ننسى أبدا من وقف إلى جانبنا

• عبدالله هوتي : ما زلنا نستذكر قصة الطفلة التي ولدت خلال الحرب و قررت عائلتها إطلاق اسم فاطمة عليها تيمنا بـ «أم

•• بريشتينا-وام:

أعرب معالي عبدالله هوتي رئيس وزراء جمهورية كوسوفو عن بالغ امتنانه و شكره لدولة الإمارات العربية المتحدة لدعمها المتواصل لشعب كوسوفو .. وقال إن الإمارات " كانت أول دولة عربية تشارك في عمليات حفظ السلام في كوسوفو بتوجيهات من القائد المؤسس المغفور له الشيخ زايد بن سلطان آل نهيان " طيب الله ثراه " .. و شدد على أن بلاده لن تنسى أبدا من وقف إلى جانبها. و أبدى عبدالله هوتي في حديث خاص لوكالة أنباء الإمارات (وام) من العاصمة بريشتينا رغبته في تعزيز العلاقات الثنائية مع الإمارات على جميع الأصعدة خاصة الاقتصادية منها وقال : " نتوقع أن تفتح دولة الإمارات سفارة لها في بريشتينا " .

و عبر عن أمله في تنظيم منتدى اقتصادي مشترك بين البلدين إلى جانب دعم الاستثمارات و تشجيع شركات الطيران على تسيير رحلات جوية مباشرة من الإمارات إلى بريشتينا. و استذكر رئيس وزراء كوسوفو الزيارة التي قامت بها سمو الشيخة فاطمة بنت مبارك رئيسة الاتحاد النسائي العام رئيسة المجلس الأعلى للأمومة والطفولة الرئيسة الأعلى لمؤسسة التنمية الأسرية لمعسكر للاجئين في ألبانيا أثناء الحرب بين كوسوفو وصربيا أواخر تسعينيات القرن العشرين .. وتزامن مع الزيارة ميلاد طفلة قررت عائلتها إطلاق اسم " فاطمة " عليها تيمناً بـ " أم الإمارات " و تعبيرا عن الامتنان الكبير لدعم دولة الإمارات لبلاده. و أكد أن بلاده تمتلك فرصاً واعدة في مجالات الزراعة، والسياحة، والمصارف، والتعدين، والطاقة، والتكنولوجيا، والتعليم، والصحة، والضيافة".. وقال : " يمكننا التعاون سوياً كشركاء للوصول إلى أسواق أخرى.. فتطلعنا للتعاون مع دولة الإمارات ينبثق من كونها مركزا للتجارة و ثاني أكبر اقتصاد بين دول مجلس التعاون الخليجي". و عبر رئيس وزراء كوسوفا - الذي شغل من قبل منصب وزير المالية في الفترة بين عامي 2014 و 2017 - عن أمله في توسيع التعاون مع الإمارات و تبادل الخبرات بين القطاعين العام والخاص الأمر الذي "من شأنه تعزيز الاستثمارات والعلاقات التجارية بين الدولتين اللتين تتمتعان بموقع استراتيجي مهم . و بشأن الإصلاحات التشريعية و الاقتصادية التي نفذتها الحكومة التي يترأسها منذ يونيو 2020 بهدف جذب الاستثمارات الأجنبية إلى القطاعات الاقتصادية كافة قال :" أعتقد أن هناك عدداً من العوامل ستسهم جميعها في جذب الاستثمارات إلى بلاده مثل القوانين الملائمة والضرائب المنخفضة، والعمالة المؤهلة، والاستقرار والأمان إضافة إلى موقع كوسوفو الاستراتيجي.

جدير بالذكر أن "مستشفى الشيخ زايد" في مدينة فوشتري بالقرب من العاصمة بريشتينا كان أول مستشفى يتم تشييده بعد الحرب في كوسوفو والتي وقعت بين عامي 1998 و1999 مع صربيا.. فيما افتتحت كوسوفو سفارتها في أبوظبي في 2018 وبدأ أول سفير لها ممارسة مهامه في أبريل 2019. و بشأن العلاقات بين كوسوفو و صربيا أشار هوتي - الذي وقع مؤخراً اتفاق سلام تاريخيا مع صربيا بهدف إنهاء الآلام التي خلفتها حروب البلقان السابقة - إلى أنه آن الوقت لبعض الأنباء السارة التي تتعلق بالسلام. و حول تطبيع العلاقات الإقتصادية مع صربيا الذي جرى بوساطة أمريكية قال : " مدينون للولايات المتحدة للوساطة بشكل مباشر من أجل التوصل إلى اتفاق يهدف إلى تطبيع العلاقات الاقتصادية بين كوسوفو وصربيا ويضمن الاعتراف المتبادل بسيادة الدولتين على حدودهما الحالية". و بشأن توقيع بلاده اتفاقا لتطبيع العلاقات الاقتصادية مع صربيا يوم 4 سبتمبر في البيت الأبيض بحضور الرئيس الأمريكي دونالد ترامب أكد هوتي أن كوسوفو دولة ديمقراطية برلمانية تؤمن بأن كل الديانات ينبغي أن تخضع لحماية الدستور و القوانين ويعتنق غالبية الشعب الإسلام ونتمتع بعلاقات جيدة للغاية مع إسرائيل". وأضاف : " شجع الواقع الحالي بلدينا على إقامة علاقات دبلوماسية .. وقد اعترفت اسرائيل رسميا بدولة كوسوفو .. كما رحبنا بالتطورات الأخيرة في الشرق الأوسط ممثلة بمعاهدة السلام بين دولة الإمارات العربية المتحدة و دولة إسرئيل و اتفاق دعم السلام مع مملكة البحرين". و أكد هوتي أن التاريخ أثبت أن أعداء الأمس بإمكانهم أن يكونوا حلفاء اليوم .. فقد انخرطت كل من ألمانيا و فرنسا، والدنمارك والسويد، والولايات المتحدة و اليابان، في حروب سابقاً لكنها الآن تنعم بالسلام و الازدهار ولذا أعتقد أنه ينبغي أن نعمل بجد على تحقيق السلام في البلقان والشرق الأوسط وهذا ممكن بالفعل". و عن الأولويات الحالية لحكومته قال رئيس وزراء كوسوفو - البالغ من العمر 44 عاماً - : " تتمثل أولويتنا في إنقاذ حياة مواطنينا في ظل هذه الجائحة غير المسبوقة لكورونا و تحقيق التعافي الاقتصادي". و أكد الأهمية الكبيرة لإتفاقية تطبيع العلاقات الاقتصادية بين كوسوفو و صربيا و أن الاعتراف المتبادل بينهما يمثل خطوة أساسية لتحقيق السلام المستدام .. و قال : " نؤمن بأن التوصل إلى اتفاقية سلام شاملة و ملزمة تنص على الاعتراف المتبادل بين الدولتين مهم لمستقبل كوسوفو و صربيا و مستقبل أوروبا كلها". و رداً على مدى التقدم الذي تم إحرازه في المحادثات التي تتم بوساطة أوروبية بهدف تحقيق سلام شامل بين كوسوفو و صربيا أوضح رئيس وزراء كوسوفو أن المحادثات أسفرت عن بضعة اتفاقيات تم تنفيذ بعضها و بعضها لم ينفذ بعد" .. و أضاف : "سوف تتحسن حياة المواطنين في الدولتين عندما يتم تنفيذ تلك الاتفاقيات". و قال عبدالله هوتي : " ملتزمون بالتصرف على نحو عقلاني و مسؤول أثناء عملية التفاوض مع صربيا .. و قد انخرطنا بمنتهى الجدية في الحوار الذي يتم بوساطة أوروبية وتنسيق أمريكي.. وأنا أؤكد هنا أن جمهورية كوسوفو ملتزمة بالتعاون الاقليمي و علاقات حسن الجوار .. وأحب أن أنوه هنا إلى علاقاتنا الممتازة مع دول الجوار مثل ألبانيا و الجبل الأسود وشمال مقدونيا".

مسبار الأمل .. 215 مليون كيلومتر صوب المريخ خلال 79 يوما

•• أبوظبي-وام:

واصل مسبار الأمل أول مهمة عربية وإسلامية لاستكشاف المريخ رحلته التاريخية بنجاح إلى الكوكب الأحمر وبلغت المسافة المقطوعة منذ الإطلاق قبل حوالي 79 يوما نحو 215 مليوناً و525 ألفاً و997 كيلومتر تقريبا.

وكشف مسؤولون في مشروع الإمارات لاستكشاف المريخ مسبار الأمل أن إجمالي المسافة المتبقية حتى وصول مسبار الأمل إلى مدار الكوكب الأحمر في فبراير 2021 .. تبلغ 264 مليوناً و966 ألفاً و403 كيلومترات تقريبا.

وأكد المهندس عمران شرف مدير مشروع الإمارات لاستكشاف المريخ "مسبار الأمل" أنه بعد مرور أكثر من شهرين على الرحلة التاريخية قطع مسبار الأمل مسافة كبيرة إلى الكوكب الأحمر بنجاح.

وكشف أنه تم الانتهاء بنجاح من مرحلتي الإطلاق والعمليات الأولى ..مشيرا إلى وجود 6 مراحل في مهمة مسبار الأمل وهي مرحلة الإطلاق التي بدأت عند إتمام الإعداد النهائي للمركبة الفضائية وإجراءات تخفيض الطاقة الدافعة للمركبة وانتهت بعد إتمام الاتصال الأولي مع المسبار.

وذكر أن المرحلة الثانية بدأت عند انتهاء مرحلة الإطلاق واستمرت لمدة 45 يوما وانتهت بعد تقييم أداء أجهزة المسبار في الفضاء حيث كان هناك اتصال متواصل على مدار 24 ساعة مع المسبار من المحطة الأرضية.

وأوضح أن المرحلة الثالثة الحالية هي "مرحلة الرحلة إلى المريخ" التي تبدأ فيها العمليات الاعتيادية لمتابعة المسبار وتمتد حتى دخوله مجال المريخ ويتم فيها الاتصال مع المسبار من مرتين إلى 3 مرات في الأسبوع.

وأضاف أن المرحلة الرابعة هي مرحلة الدخول لمدار المريخ التي تبدأ بعد انتهاء مرحلة الرحلة في الفضاء وتنتهي حين يتأكد فريق الملاحة من دخول المسبار في مدار الالتقاط.

وذكر أن المرحلة الخامسة هي مرحلة "الانتقال إلى المدار العلمي" التي تبدأ بعد دخول المسبار إلى مداره حول المريخ وتتم فيها عدة مناورات للانتقال إلى المدار الأخير.

وأوضح أن المرحلة السادسة والأخيرة هي مرحلة "المدار العلمي" ويستمر المسبار لمدة عام مريخي كامل "687 يوما أرضيا" ويتم من خلاله التقاط البيانات العلمية المخطط لها.

واستعرض المهندس عمران شرف فرق عمل مشروع الإمارات لاستكشاف المريخ ..مشيرا إلى أنها تشمل فريق المحطة الأرضية وعمليات التحكم وفريق الإطلاق وفريق التخطيط الاستراتيجي والفريق العلمي وفريق تطوير المسبار وفريق إدارة المشروع وفريق ضمان الجودة وفريق العمليات.

من جانبه قال المهندس سهيل الظفري نائب مدير المشروع لشؤون تطوير المسبار إن مسبار الأمل في مداره وأجهزة العلمية بحالة ممتازة ..مشيرا إلى أنه يتم التأكد بشكل مستمر من سلامة المسبار وأجهزته المختلفة مثل الأنظمة الملاحية والكهربائية.

واستعرض المهندس زكريا الشامسي نائب مدير المشروع لعمليات المسبار دور فرق عمل مشروع الإمارات لاستكشاف المريخ "مسبار الأمل" ..مؤكدا أن جميع هذا الأدوار تتكامل نحو تحقيق هدف واحد وهو نجاح مسبار الأمل في مهمته التاريخية إلى الكوكب الأحمر.

وتطرق إلى المرحلة الحالية لـ "مسبار الأمل" التي يتم الاتصال مرتين أسبوعيا وقد تصل إلى ثلاث مرات وصولا إلى المرحلة التالية وهي مرحلة الدخول لمدار المريخ ثم مرحلة الانتقال إلى المدار العلمي.

ويشكل مشروع الإمارات لاستكشاف المريخ قصة نجاح ملهمة شارك فيها نخبة من الكوادر الوطنية الشابة التي عملت على قيادة دفة هذا المشروع التاريخي الرائد الذي يسطر أول مهمة عربية وإسلامية إلى الكوكب الأحمر.

وتستعرض وكالة أنباء الإمارات "وام " محطات في مسيرة مسبار الأمل الذي من المقرر أن يصل إلى مداره حول الكوكب الأحمر بحلول شهر فبراير من العام 2021.

ورغم جائحة "كوفيد – 19" أظهر فريق مسبار الأمل كفاءة مذهلة في التكيف مع الوضع الجديد وإعادة هيكلة خططه التنفيذية بسرعة فائقة وهو ما توج في الإطلاق الناجح لمسبار الأمل صباح يوم 20 يوليو 2020 عند الساعة 1:58 دقيقة ضمن نافذة الإطلاق المحددة مسبقا للمسبار.

ونجح فريق تصميم وبناء المسبار ضمن مشروع الإمارات لاستكشاف المريخ الذي يضم 200 من الكوادر الإماراتية المؤهلة في تخصصات الهندسة والتكنولوجيا وعلوم الفضاء في تسريع إنجاز بناء مسبار الأمل خلال ست سنوات فقط بدأت عام 2015 في مشروع يستغرق في الحالات الاعتيادية أكثر من عقد من الزمن وفي إطار ميزانية تعد الأقل كلفة من نوعها بالمقارنة مع نظيرتها من المشاريع العالمية.

وتتولى كوادر مواطنة متابعة رحلة مسبار الأمل من خلال محطة التحكم الأرضية في الخوانيج بدبي في مركز محمد بن راشد للفضاء التي تشرف على مختلف عمليات التحكم والتواصل مع مسبار الأمل منذ إطلاقه من جزيرة تانيغاشيما اليابانية ويتلقى مهندسو محطة التحكم الأرضية الإشارات والرسائل والبيانات والمعلومات العلمية من المسبار.

وشهدت مهمة الإمارات لاستكشاف المريخ ابتكار 200 تقنية جديدة أثناء العمل على مسبار الأمل وإعداد 51 ورقة علمية بحثية وتصميم وبناء 66 قطعة من المسبار داخل دولة الإمارات. وستوفر البيانات التي يجمعها مسبار الأمل على مدار الساعة خلال سنة مريخية كاملة تناهز عامين أرضيين ثروة معرفية غير مسبوقة تضعه دولة الإمارات في متناول أكثر من 200 مؤسسة أكاديمية وبحثية حول العالم لرسم صورة واضحة عن مناخ الكوكب الأحمر وطقسه اليومي وتضاريسه وتفاوت درجات الحرارة على سطحه وظواهره الجوية.

اتفاقية بين زايد للرعاية الأسرية والوطني للتأهيل

•• العين-وام:

وقعت دار زايد للرعاية الأسرية اتفاقية تعاون مع المركز الوطني للتأهيل بهدف التعاون وتطوير الخدمات الاجتماعية لفئة فاقدي الرعاية الأسرية والعمل معاً على حمايتهم وتوفير بيئة معززة لرعايتهم.

وقع الاتفاقية سعادة حمد نخيرات العامري مدير عام دار زايد للرعاية الأسرية، وسعادة الأستاذ الدكتور حمد عبدالله الغافري مدير عام المركز الوطني للتأهيل.

وتأتي الاتفاقية متماشية مع خطط وأهداف الدار الرامية إلى تعزيز الشراكات مع المؤسسات الوطنية والارتقاء بمستوى الخدمات لفئة فاقدي الرعاية الأسرية والحرص على دمجهم في المجتمع.

وتهدف الاتفاقية إلى التأكيد على أهمية علاقات الشراكة والتعاون بين المؤسسات الوطنية المعنية، حيث يهدف المركز الى تقديم خدمات اجتماعية مباشرة للمواطنين في تحقيق التنمية الاجتماعية المستدامة بتقديم كافة الخطوات المتاحة لتثقيف المجتمع بمخاطر الإدمان، بالإضافة إلى تطوير وتحسين الخدمات التي يقدمها الطرفان للفئات الاجتماعية المستهدفة وتكاملها وبما ينعكس إيجاباً على المجتمع بشكل عام.

وتنص الاتفاقية على تبادل الخبرات والمعلومات والتجارب التي تتفق مع طبيعة ومهام واختصاص الطرفين، وتنفيذ دورات تدريبية مشتركة تساهم في تطوير أداء العاملين وفق أفضل المعايير والممارسات المتبعة، بالإضافة إلى تنظيم المؤتمرات والندوات والبرامج التدريبية والمجالس التوعوية.

وتتضمن الاتفاقية واجبات والتزامات الطرفين حيث يلتزم المركز الوطني للتأهيل بتنظيم دورات وورش تثقيفية، وتقديم خدمات لتثقيف فئة فاقدي الرعاية الأسرية وفق برنامج زمني يتم الاتفاق عليه، وإنجاز تقارير دورية عن الدورات والورش وفق البرنامج الزمني، وتقديم الخدمات الاستشارية للعاملين والمنتسبين في الدار فيما يخص البرامج الوقائية والتوعوية، وتدريب الأخصائيين والمشرفين لدى الدار ضمن البرامج التدريبية المعتمدة أو حسب توصياته. وأكد سعادة مبارك سعيد الشامسي رئيس مجلس إدارة دار زايد للرعاية الأسرية أن توقيع الاتفاقية مع المركز الوطني للتأهيل يندرج ضمن أولويات وخطط الدار الهادفة إلى توسيع قاعدة الشركاء الاستراتيجيين من الجهات الحكومية لدعم فئة فاقدي الرعاية الأسرية ودمجهم في المجتمع وتثقيفهم، وأشاد الشامسي بجهود المركز الوطني للتأهيل واستجابتهم لتوقيع الاتفاقية التي نتطلع من خلالها إلى تحقيق أهداف الطرفين ومصلحة الفئات المستهدفة، مؤكداً أن المركز وما يقدمه من برامج تأهيلية يولي اهتماماً كبيراً لدعم الشراكات مع الجهات الحكومية. وقال سعادة حمد نخيرات العامري إن بناء الشراكات مع الجهات المجتمعية يعتبر أولوية قصوى نسعى لتحقيقها وتعتبر هذه الاتفاقية سلسلة من الاتفاقيات التي أبرمتها الدار مؤخراً لنشر ثقافة تحمل المسؤولية المجتمعية والمساهمة الفاعلة في خدمة الأبناء وتثقيفهم، وتوجه بالشكر والامتنان للمركز الوطني للتأهيل على خدماتهم المتميزة لفئات المجتمع، وأكد حرصه على إرساء دعائم التعاون الاستراتيجي المشترك بشكل فعال بين الطرفين وأهمية التواصل لتحقيق الأهداف المشتركة التي تصب في مصلحة أبناء الدار والمجتمع.

من جانب المركز الوطني للتأهيل رحب سعادة محمد سالم الظاهري رئيس مجلس إدارة المركز الوطني للتأهيل بالتوقيع على مذكرة التفاهم، مثنياً على جهود دار زايد للرعاية الأسرية الحيوي والمهم في توفير الحياة الكريمة لهذه الفئة والأبناء الذين تعثرت نشأتهم لأسباب مختلفة، وتوفير رعاية أسرية كاملة لهم. وأشاد بدور الدار كشريك استراتيجي فاعل ومهم في دعم جهود المركز الوطني للتأهيل نحو تحقيق أهدافه الرئيسية في تقديم الخدمات للفئات الإجتماعية المستهدفة وتطوير العاملين في مجال الإدمان وفق أفضل الممارسات.

وأوضح أن المركز الوطني للتأهيل بدعم وتوجيهات من القيادة الرشيدة يقوم بجميع خدمات علاج وتأهيل المرضى، إضافة إلى فعاليات وأنشطة الوقاية من مختلف آفات الإدمان، والعمل على دمج وتأهيل وتدريب أكبر عدد من المتعافين ليكونوا أفراداً فاعلين في المجتمع، يشاركون في مسيرة البناء والتنمية.

وأوضح ان المركز يواصل خططه المتكاملة للتطوير والتحسين بهدف الرقي بمستوى الخدمات المقدمة للمرضى بما يتوافق مع أفضل الممارسات وأرقى المعايير العالمية، محاولا بكل الجهود والمتابعة الممكنة توصيل المريض لبر الأمان والمحافظة على صحته ورعايته، وتوفير الحلول للعودة لحياة طبيعية إيجابية، مع الحفاظ التام على المعلومات الشخصية والصحية للمريض، وذلك من باب المحافظة على السرية التامة للمرضى.

شرطة أبوظبي تحرر 1252 مخالفة لقرار منع التجمعات والحفلات والتجمع في العزب بالإمارة

•• أبوظبي -وام:

سجلت شرطة أبوظبي 1252 مخالفة لقرار منع أو تقييد التجمعات أو الاجتماعات أو إقامة الاحتفالات العامة أو الخاصة أو التجمع في الأماكن العامة أو المزارع الخاصة "العزب" بإمارة أبوظبي ضمن الإجراءات الاحترازية للحد من انتشار فيروس كورونا المستجد "كوفيد19".

وأوضحت أنه تم رصد المخالفات وفقا للقرار رقم 38 لسنة 2020 بشأن تطبيق لائحة ضبط المخالفات والجزاءات الإدارية الصادر بها قرار مجلس الوزراء رقم 17 لسنة 2020، بشأن لائحة ضبط المخالفات والتدابير الاحترازية والتعليمات والواجبات المفروضة للحد من انتشار الفيروس والذي ينص على غرامة 10 آلاف درهم لمن قام بالدعوة والتنظيم و5 آلاف درهم لكل من شارك.

وناشدت شرطة أبوظبي الجمهور التقيد بالإجراءات الاحترازية، والتعليمات الخاصة بالوقاية من خطر الإصابة بفيروس كوفيد- 19، لسلامتهم وسلامة أسرهم، مؤكدة أن تكاتف أفراد المجتمع ركيزة أساسية في إنجاح الجهود التي تبذلها الدولة لمكافحة انتشار العدوى، وحثت على ضرورة توعية النشء والحرص على تطبيق الإجراءات المطلوبة للمساهمة في سرعة عودة الحياة الطبيعية.

وأهابت بالتعاون في الإبلاغ عن أية تجمعات أو مخالفات للتعليمات الصادرة عن الجهات الرسمية وسرعة التواصل مع خدمة أمان على الرقم المجاني 8002626 والرسائل النصية 2828 أو البريد الإلكتروني Aman@adpolice.gov.ae، حفاظًا على سلامة جميع أفراد المجتمع.

منظمة الأسرة العربية : الطفولة العربية نصف الحاضر وكل المستقبل وعماد الاستدامة

•• الشارقة -وام:

أكدت منظمة الأسرة العربية في الشارقة - المنبثقة من جامعة الدول العربية - أن الطفولة تعتبر قلب الأسرة وترياقها وحصاد مستقبلها الواعد .. متطلعة بكل أمل وتفاؤل أن يستوصي الجميع بالطفولة العربية حصاد الغد. وقال سعادة جمال بن عبيد البح رئيس منظمة الأسرة العربية - بمناسبة الاحتفال بيوم الطفل العربي الذي يصادف 7 أكتوبر من كل عام - : " ونحن نحتفل بيوم الطفل العربي نتطلع لتعزيز خدماتنا واهتماماتنا به داخل أروقة الأسر ، ولا شك أن الاحتفال بيوم الطفل العربي هو وقفة تأمل لتجديد الولاء والإنتماء للأسر والنهوض بها بصفة عامة والطفولة بصفة خاصة .. لافتا إلى أن 7 أكتوبر من كل عام مناسبة هامة نؤكد فيها أن الطفولة العربية هي نصف الحاضر وكل المستقبل وهي عماد الاستدامة". وأضاف : " ندعو كافة المؤسسات التي تُعنى بالطفولة أن تعيد النظر في خططها وبرامجها ومبادراتها لا سيما وأن العالم يعيش تداعيات الأزمة الصحية الراهنة وتأثيراتها على الحياة الاقتصادية والتقنية والتعليمية والصحية لذلك فإن المنظمة تدعو إلى غرس ثقافة الوقاية خير من العلاج وتزويد الأسر والأطفال بقيم الإصحاح البيئي والصحي و إعداد برامج تثقيفية صحية للأسر العربية بعنوان "واستوصوا بالطفولة خيراً" بعيدا عن الأوبئة والأمراض ، وتعزيز الثقافة الرقمية في أروقة الأسر للاستفادة والمعرفة التقنية لتأهيل مهارات التعليم عن بعد والتنسيق مع المؤسسات التي تُعنى بالطفولة منها المدارس ومراكز علاج الأوبئة والوقاية والمؤسسات التقنية".

تشكل ما نسبته 9.3 % من دعم توجهاتها

المشاريع المعرفية تدعم المؤشرات الاستراتيجية لشرطة دبي بنسبة 65 %

•• دبي-الفجر:

حقق برنامج المشاريع المعرفية التابع لمركز المعرفة والابتكار بالإدارة العامة للشؤون الإدارية في شرطة دبي، نسبة عالية من المساهمة في دعم المؤشرات الاستراتيجية لشرطة دبي بلغت 65.6%، ما يشكل نسبة 9.3 % من دعم التوجهات الاستراتيجية لشرطة دبي، والمتمثلة في إسعاد المجتمع، مدينة آمنة، الابتكار في القدرات المؤسسية، حيث يهدف البرنامج إلى حصر الفجوات المعرفية المفقودة في الوحدات التنظيمية وسد هذه الفجوات المعرفية من خلال الاستفادة من المعارف المتوفرة لدى الكادر البشري. وقال المقدم الدكتور إبراهيم بن سباع المري، مدير مركز المعرفة والابتكار بالإدارة العامة للشؤون الإدارية، إن برنامج المشاريع المعرفية وللعام السادس على التوالي يحقق تقدما في المشاريع المعرفية، ما يعكس اهتمام كافة الإدارات العامة ومراكز الشرطة بالجانب المعرفي، وارتفاع مستوى التنافس بينهم، وهو يعد مؤشرا إيجابياً في هذا المجال. وأضاف أن هذا البرنامج يحظى بدعم مباشر من معالي الفريق عبدالله خليفة المري، القائد العام لشرطة دبي، الذي يؤكد في كل المحافل بأن شرطة دبي تزخر بالخبرات والمعارف المتميزة، وذلك نتيجة لاهتمامها ببناء رأس المال البشري منذ تأسيسها لتصبح بذلك من أبرز المؤسسات الحكومية التي تمتلك كما هائلا من المخزون المعرفي في كوادرها البشرية. وأوضح ابن سباع المري، أن برنامج المشاريع المعرفية يعتبر أحد البرامج المتكاملة في القيادة العامة لشرطة دبي التي تستهدف سد الفجوات المعرفية في مختلف الوحدات التنظيمية، وذلك من خلال مباشرة جميع وحدات العمل على سد النقص في المعارف المستهدفة بهذه المشاريع، وتنوعت المشاريع المقدمة منها إدارية، وجنائية، ومرورية، وأمنية، وتقنية، وفنية، مثل المحقق الذكي، وسياج آمن، والوعاء التقني، والدوريات البحرية النسائية، وغيرها من المشاريع التي تم تقييمها من قبل لجنة متخصصة وفقا لمعايير دقيقة تم إعدادها وفق أفضل الممارسات والتجارب في هذا المجال، لتضمن ارتباط الأفكار والمشاريع الابتكارية بالمؤشرات الاستراتيجية والتوجهات الاستراتيجية لشرطة دبي.

وأكد أن مركز المعرفة والابتكار بالإدارة العامة للشؤون الإدارية، نفذ العديد من المبادرات الهادفة إلى تعزيز برنامج المشاريع المعرفية، منها ورش العمل والنزول الميداني، وفرق العمل المشتركة، وكذلك التواصل المستمر مع مدراء الإدارات العامة ومراكز الشرطة، وتعميم نتائج الفرق ومستوى أدائها للوقوف على فرص التحسين من أجل تحقيق الأهداف المرادة من المشاريع المعرفية.

خلال جلسة نظمت قبيل الكشف عن الفائز بجائزة نانسن للاجئين لعام 2020

جواهر القاسمي: علينا أن نحمل جميعاً هم تعليم المرأة حول العالم

•• الشارقة-الفجر:

دعت قرينة صاحب السمو حاكم الشارقة، سمو الشيخة جواهر بنت محمد القاسمي، المناصرة البارزة للأطفال اللاجئين لدى المفوضية السامية للأمم المتحدة لشؤون اللاجئين، ورئيسة مؤسسة القلب الكبير، المجتمع الدولي ومؤسساته إلى وضع قضية تعليم الفتيات اللاجئات بكافة مراحله على قائمة الأولويات التنموية العالمية، وأشارت سموها إلى أن تعليم الفتيات اللاجئات يشكّل مساهمة كبيرة في تغيير واقع اللجوء بشكل جذري وضمان مستقبل أفضل للاجئين حول العالم.

جاء ذلك خلال جلسة حوارية افتراضية خاصة للسيدات نظمتها المفوضية السامية لشؤون اللاجئين مؤخراً تحت شعار "حماية وتمكين النساء والفتيات اللاجئات"، بهدف التأسيس لشراكات مستدامة تدعم جهود حماية حقوق الفتيات والنساء اللاجئات، وتسليط الضوء على التحديات التي يواجهونها، ومناقشة سبل تعزيز دور الأفراد والمؤسسات في العالم في حماية حقوقهنّ.

وجاءت الجلسة رفيعة المستوى بحضور جيليان تريجز الأمين العام المساعد ومساعد المفوض السامي لشؤون حماية اللاجئين لدى المفوضية السامية للأمم المتحدة لشؤون اللاجئين، وبمشاركة أكثر من 70 سيدة من رائدات الاقتصاد والمجتمع حول العالم. وتزامن تنظيم الجلسة قبيل الكشف عن الفائز

العالمي بجائزة نانسن للاجئين لعام 2020، وهي جائزة إنسانية سنوية تُمنح للأفراد أو المجموعات أو المنظمات تكريماً لعملهم الاستثنائي مع اللاجئين والنازحين والأفراد الذين لا يملكون الجنسية، وتتميز دورة هذا العام من الجائزة وللمرة الأولى في تاريخها، بأن جميع الفائزين الإقليميين هم من النساء، تأكيداً على دورهن الرائد في إحداث تغيير إيجابي حقيقي في مجتمعاتهنّ.

وبعد أن توجهت سمو الشيخة بالشكر إلى المفوضية على مبادرتها باستضافة الجلسة الحوارية، قالت سموها: "علينا أن نحمل جميعاً هم تعليم المرأة حول العالم، فتعليم الفتيات والشابات يغيّر مسار حياة مجتمعات بأسرها. ولنستمر بعقد مبادرات ترفع وعي المجتمعات اللاجئة بقيمة تعليم الفتيات ولنواصل بناء وترميم المدارس المجهزة بالأدوات التعليمية السليمة والطاقة المستدامة وغرف التدريس المحفزة، بل الأهم من ذلك تأهيل المعلمات المتمكنات اللاتي يملكن شغف العطاء لأفراد مجتمعهن".

وأضافت سموها: "إن النساء والأطفال الذين تضرروا بسبب الظروف الاستثنائية التي مرت بها مجتمعاتهم، يمثلون النسبة الأعلى من تعداد اللاجئين العالمي، وإن الحياة الكريمة وتمكين الشعوب تبدأ بالارتقاء بالمرأة وتعليمها، فبهذا الدعم تصل الأمم إلى المستقبل الزاهر والعيش الكريم".

وتطرقت سمو الشيخة جواهر بنت محمد القاسمي إلى جهود مؤسسة القلب الكبير في دعم اللاجئين حول العالم، وأشارت سموها إلى أن مؤسسة القلب الكبير عملت منذ إنشائها في عام 2015 على حشد الجهود الإنسانية وتوحيدها من أجل تحسين حياة المستضعفين في كل مكان، وأكدت سموها على حرص المؤسسة على إشراك اللاجئين في وضع خطط تطوير واقعهم وحياتهم، حيث التقت المؤسسة بعدد من اللاجئات في مختلف الدول للحديث عن احتياجاتهن، والاستماع إلى طموحاتهن وأحلامهن.

وقالت سموها: "إن ملامسة واقع حياة اللاجئين التي أفقدتهم أبسط حقوقهم من غذاء ومأوى بسبب الظروف الاستثنائية، أعاننا على إتمام مشاريع عديدة لتحسين حياتهم وبناء مستقبل أفضل لهم. فقد وصلت مؤسسة القلب الكبير بمشاريعها إلى أكثر من ثلاثة ملايين فرد ممن يعيشون ظروفاً استثنائية بسبب الصراعات والأزمات في 24 دولة مضيفة حول العالم، وتتنامى المشاريع الخيرية والتنموية كل سنة وتتوسع مع التركيز على

القطاعات الحيوية وأبرزها قطاع التعليم والرعاية الصحية وتحسين الأحوال المعيشية والاستجابة لحالات الطوارئ".

واختتمت سموها بقولها: "قامت مؤسسة القلب الكبير بدعم مشاريع تنموية أسهمت في توفير فرص وظيفية للعديد من الشباب والشابات، بالإضافة إلى زيادة فرص تعليم اللاجئين بترميم وإنشاء عدد من المدارس والمؤسسات التعليمية التي تصل برسالتها التعليمية إلى أكثر من 18،000 من طلبة العلم في المجتمعات المتضررة. وقد كوّنت مؤسسة القلب الكبير شراكات عديدة مع أبرز المؤسسات الإنسانية والخيرية عالمياً لتتضافر الجهود بتقديم الدعم الأمثل للاجئين في كل مكان وأبرزها المفوضية السامية للأمم المتحدة لشؤون اللاجئين".

وخلال كلمتها حول تأثيرات جائحة كورونا على النساء والأطفال وصعوبات البقاء على قيد الحياة في ظل الظروف الصعبة مثل ظروف النزوح واللجوء، قالت جيليان تريجز: "على الرغم من المآسي والأحداث المؤلمة التي تسببت بها الجائحة، يمكننا أن نرى الجانب الإيجابي من هذه الأزمة، حيث رأينا اللاجئات في الخطوط الأمامية للرعاية الصحية، وكنّ أول من اعتنى بأسرهنّ إلى جانب تقديم المساعدة لمجتمعاتهنّ".

وأضافت: "واجهت النساء والفتيات العديد من التحديات خلال أزمة كورونا، وأبرزها الوصول إلى التعليم، إذ أدت إلى حرمان حوالي 1.6 مليار طفل من الحصول على التعليم من وقت لآخر خلال الأشهر القليلة الماضية، وبالنسبة للمفوضية فإن القضية الأهم هي حالة التسرب من المدرسة لدى الأطفال اللاجئين والأطفال في الأسر النازحة، الأمر الذي يستدعي منا حشد الجهود لإعادة هؤلاء الأطفال إلى المدرسة مرة أخرى".

وفي إشارة إلى الزيادة الكبيرة التي شهدتها المفوضية في حالات العنف القائم على النوع الاجتماعي والعنف ضد الأطفال الصغار في العائلات منذ تفشي جائحة كوفيد 19-، قالت جيليان: "تمكنت المفوضية بالتعاون مع شركائها من استخدام تقنيات الاتصال (عن بعد) لتطوير مراكز اتصال وتوفير خدمات التواصل عبر الفيديو من أجل التواصل مع العائلات والأمهات والأطفال وهو أمر لم نتمكن من القيام به من قبل"، ودعت جميع الحاضرات إلى الاستفادة من مناصبهنّ لمناصرة الفئة المستضعفة من النساء والفتيات اللاجئات والنازحات ونقل صورة واضحة للعالم عن حاجاتهنّ وضرورة تقديم مختلف أشكال الدعم لهنّ.

بدورها قالت زهيرة إسماعيل رئيسة ومؤسسة منتدى المرأة للرعاية ((CWF وعضو مؤسس في الشبكة الخيرية الإسلامية في جنوب إفريقيا، وعضو شبكة الأعمال النسائية التابعة للمفوضية: "عندما أنظر إلى الفتيات اللاجئات المفعمات بالحيوية والأمل، أدرك تماماً قيمة قضيتنا، فقد تحدثت معهن عن التعليم الذي أعتبره الأداة الأكثر فاعلية لإحداث تأثير إيجابي فعلي في حياة هذا الجيل، وتحقيق أهداف الاستدامة، فضلاً عن كونه وسيلة لضمان عدم بقاء الفتيات في المنزل ومنحهن فرصة للمضي قدمًا في حياتهن أينما كانت وجهتهنّ".

وأضافت: "أتحدث هنا عن نساء مثلنا كنّ يعشن حياة مريحة وكريمة مثل حياتنا قبل اضطرارهن إلى الهروب إلى مخيمات اللاجئين، وليس فقط لفترة زمنية قصيرة، إذ تشير الإحصاءات إلى أن بعضهنّ يعشن في هذه المخيمات لمدة 25 سنة أو أكثر وربما يقضين كل حياتهنّ فيها، وإذا لم نتحد معًا لتغيير واقعهنّ فستصبح حياتنا بلا معنى". واختتمت بقولها: "رسالتنا تتجسد في منح الأمل والكرامة لإخوتنا في الإنسانية"، مؤكدةً أن القيادات النسائية، والأفراد، والمؤسسات، والحكومات، تلعب جميعها دوراً حاسماً في تمهيد الطريق أمام النساء والفتيات لتمكينهنّ من صنع مستقبل مشرق. وتضمن برنامج الجلسة، مشاركة ثلاثة من الطلبة اللاجئين من مخيم كاكوما للاجئين في كينيا، إلى جانب فقرة حوارية مفتوحة بين الطلبة اللاجئين والحضور وذلك بهدف الاستماع إلى آرائهم وتطلعاتهم للمستقبل، والمساهمة بشكل مباشر في وضع الخطط المستقبلية لتعزيز التعليم المستدام لهم ولأقرانهم، كما قامت إحدى الطالبات اللاجئات بإلقاء قصيدة خلال الفعالية.

وشهدت الجلسة حضور كل من الأميرة لمياء بنت ماجد آل سعود، الأمين العام وعضو مجلس الأمناء في مؤسسة الوليد للإنسانية، والأميرة سارة زيد، مساندة المفوضية السامية لشؤون اللاجئين، ومعالي نورة الكعبي، وزيرة الثقافة وتنمية المعرفة بدولة الإمارات العربية المتحدة، والشيخة عزة الصباح، مؤسس جمعية السدرة للرعاية النفسية لمرضى السرطان، والشيخة جواهر بنت خليفة آل خليفة، المدير التنفيذي لمؤسسة جواهر آل خليفة لتمكين الشباب، ، وليان ماناس مينيلاو، سفيرة النوايا الحسنة للمفوضية في جوهانسبرج، وجاكلين فولر، نائب رئيس شركة جوجل، وهيلينا هيلميرسون، المدير التنفيذي لشركة H&M، وريتا روي، المدير التنفيذي لمؤسسة ماستر كارد، وجين سونغ، رئيسة مركز العمل الخيري في آسيا، إلى جانب نخبة من النساء الرائدات على المستويين المحلي والعالمي.

تشير تقارير الأمم المتحدة أن نسبة الفتيات اللاجئات اللاتي يحصلن على التعليم الأساسي لا تتعدى 23% مقارنة مع المعدل العالمي الطبيعي الذي يبلغ 84%، أما نسبة التحاق اللاجئين بالتعليم العالي فلا تتجاوز 1% فقط مقارنة بالمعدل العالمي الذي يبلغ 34%، وبحسب التقرير تقطن النسبة الأكبر من اللاجئين غير الملتحقين بالدراسة في المجتمعات منخفضة ومتوسطة الدخل مما يجعل من الدعم الدولي عاملاً أساسياً للنهوض بتعليم اللاجئين.

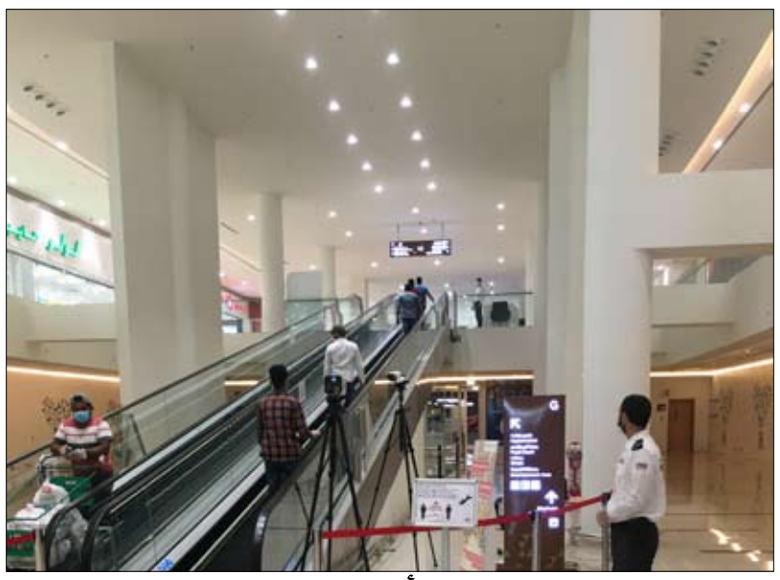

بعد ارتفاع أعداد المصابين

أهالي الظفرة: لا بديل عن الالتزام بالإجراءات الوقائية والاحترازية

•• منطقة الظفرة - لطيفة جابر

أكد عدد من أهالي منطقة الظفرة أن الالتزام بالإجراءات الوقائية والاحترازية هي السبيل الأمثل للحد من انتشار فيروس كورونا كوفيد 19 خاصة بعد الارتفاع الواضح في عدد الحالات المصابة نتيجة بدء العمل في المدارس وعودة الموظفين إلى أعمالهم ومباشرة الحياة الطبيعية وهو ما يجعل التمسك بالإجراءات الوقائية والاحترازية واجب على الجميع ومسؤولية جميع أفراد المجتمع خاصة وأن أي تهاون أو عدم التزام كامل بتلك الإجراءات يمكن أن يتسبب في أضرار للأشخاص الملتزمين .

وأوضح سالم أحمد المزروعي من سكان الظفرة أن الإجراءات الوقائية والاحترازية التي حددتها الجهات المعنية للحد من انتشار فيروس كورونا كوفيد 19 لم تعد خيار شخصي يمكن للشخص أن يلتزم به أو يتهاون فيه ولكن أصبحت واجبا وخيارا مجتمعيا لا بديل عنه موضحا أن الجميع يجب أن يلتزم بكافة الإجراءات الوقائية والاحترازية التي من شأنها الحد من انتشار الفيروس خاصة وأن أي تهاون من قبل الشخص يمكن أن يتسبب

في إصابة العشرات بل المئات بسبب عدم تهاونه لذلك أصبح الجميع مسؤولا مسؤولية كاملة عن تطبيق الإجراءات الاحترازية وذلك للحفاظ على صحة وسلامة

الشخص والمحيطين به .

ويشير خليفة زايد الفلاحي من أهالي الظفرة أن التهاون في تطبيق الإجراءات الوقائية والاحترازية من شأنه أن يضر الجميع وهو

ما كشفت عنه البيانات الرسمية من الجهات المعنية والتي كشفت في أكثر من موقف حالات فردية تسببت في أضرار عديدة لأشخاص آخرين قد يكونوا ملتزمين ولكن

تسبب تهاون البعض في إصابتهم وإلحاق الضرر بهم لذلك يجب أن يكون الالتزام بالإجراءات الوقائية جماعيا وبشكل كامل حتى تتحقق الفائدة ويتم القضاء على الفيروس والحد من انتشاره وتعود بعدها الحياة إلى طبيعتها بشكل كامل .

وأضاف الفلاحي أن الدولة تبذل جهودا عديدة من أجل عودة الحياة الى طبيعتها بشكل تدريجي وفق اجراءات محددة يجب أن يلتزم بها الفرد لضمان أمنه وسلامته وسلامة الآخرين لذلك يجب أن يقابل تلك الجهود التزام مجتمعي من الأفراد كافة لضمان نجاح تلك المنظومة في الحد من انتشار الفيروس والقضاء عليه .

وبين عبدالله الحمادي انه يجب الالتزام بالتدابير الاحترازية مثل لبس الكمامات والقفازات والتباعد الجسدي والبعد عن التجمعات من خلال الالتزام بـ"التباعد الاجتماعي" والابتعاد عن "التجمعات العائلية" والتقيد بالتعليمات الوقائية تجنبًا لانتشار عدوى فيروس كورونا مؤكدا على أهمية مراعاة كافة الإجراءات المتعلقة بالسلامة ومنها الالتزام بالبقاء في المنزل اذا ما شعر الشخص باي اعراض مرضية والتواصل مع الجهات الطبية في حالة أي اشتباه بأعراض المرض لان ذلك من شأنه الحفاظ على أمن وسلامة المجتمع ككل والقضاء على انتشار الفيروس .

جامعة نيويورك أبوظبي تدرس تطوير نموذج رياضي حول عودة الطلبة إلى المدارس في ظل انتشار فيروس (كوفيد-19)

•• أبوظبي-الفجر:

أجرى أستاذ ممارسة الرياضيات في جامعة نيويورك أبوظبي ألبرتو غاندولفي دراسة، نشرتها مجلة "فيزيكسا د"(Physicsa D) ، لتطوير نموذج رياضي، يحدد عدد الأيام التي يمكن للطلبة فيها الالتحاق بالمدرسة، وذلك لإتاحة تجربة تعليمية أفضل مع التخفيف من انتشار عدوى فيروس (كوفيد19-) بين الطلبة.

وأظهرت الدراسة أن هذه النماذج الممزوجة مع التناوب الدوري لأيام أو أسابيع الدراسة داخل الفصل أو عن بُعد ستكون مثالية، حيث ستمكن هذه الاستراتيجية من فتح المدارس 90 يومًا من أصل 200 يوم، مع تقليص عدد حالات الإصابة المتوقعة بفيروس (كوفيد19-) بين الطلبة من 250% تقريباً إلى 66%، كما هو متوقع في حال إعادة فتح المدارس بالكامل.

وشملت الدراسة خمس فئات مختلفة، ضمت الطلبة المعرضين للعدوى، والطلبة الذين تعرضوا للعدوى، والطلبة الذين تظهر عليهم أعراض الإصابة بالفيروس، والطلبة الذين لا تظهر عليهم الأعراض، إلى جانب الطلبة الذين أصيبوا بالعدوى وتعافوا منها. كما تقدم دراسة غاندولفي نماذج لعوامل أخرى من الممكن انتقال العدوى فيها، مثل العمل بنظام اليوم الدراسي الكامل لمدة 7 ساعات، وخطر إصابة الطلبة بالعدوى من خارج المدرسة.

وقال الأستاذ ألبرتو غاندولفي في حديثه عن تطوير هذا النموذج: "تأتي هذه الدراسة في وقت يعتمد فيه أكثر من مليار طالب حول العالم على أساليب التعلم عن بعد في محاولة لمواجهة وباء (كوفيد19-) في العالم والحد من انتشاره، فالمعلمون بحاجة إلى خطط جديدة تمكنهم من استكمال عملهم في العام الدراسي 2020-2021. ونظرًا إلى أن الطلبة يكونون على اتصال دائم خلال الفصول الدراسية اليومية، وأن فترة حضانة الفيروس داخل الجسم تستغرق عدة أيام، تأتي هذه الدراسة لتظهر أن إعادة فتح الفصول الدراسية بالكامل ليس ممكنًا. ومع تطوير لقاح لا يزال في مراحله التجريبية، فقد بينت الدراسات الأثر المحتمل الذي سيسببه فيروس (كوفيد19-) على الأطفال، حيث سيفقد أكثر من 30% منهم التقدم المتوقع في مهارات القراءة، إلى جانب 50% أو أكثر في مادة الرياضيات".

وأضاف غاندولفي: "يهدف هذا النموذج إلى توفير حل قابل للتطبيق في المدارس التي تخطط لاستكمال أنشطتها قبل بداية العام الدراسي الجديد 2020 – 2021، حيث يمكن لكل مدرسة، تكييف الدراسة مع الوضع الحالي للانتشار المحلي لفيروس (كوفيد19-)، مع الأهمية النسبية المخصصة لاحتواء انتشار الفيروس مقابل استكمال التدريس داخل الفصل، عندئذ يمكن الخروج باستراتيجية مثلى للعودة إلى المدارس. ونظرًا لأن هذه الحلول المقترحة تتأثر بالكثير من الجوانب الأخرى، فمن المهم الأخذ بعين الاعتبار الحياة الاجتماعية والاقتصادية في المنطقة. وبهذه الطريقة يمكن للأطفال الاستفادة قدر الإمكان من الدراسة داخل الفصل الدراسي، مع ضمان السيطرة على انتشار العدوى".

استضافة جناح إسرائيلي في دورة 2021 من معرضي آيدكس ونافدكس

•• أبوظبي-وام:

وقّع معرض ومؤتمر الدفاع الدولي آيدكس، الذي تنظمه شركة أبوظبي الوطنية للمعارض "أدنيك"، اتفاقية استراتيجية مع أكبر معرض للدفاع والأمن الوطني والأمن الإلكتروني في دولة إسرائيل "آي إس دي إي إف"، التابع لمجموعة "أفنون"، وذلك كجزء من استراتيجية "آيدكس" الرامية لتعزيز التعاون مع الشركاء الدوليين، واستقطاب مختلف الشركات من جميع أنحاء المنطقة والعالم.

وسيتولى معرض "آي إس دي إي إف" بموجب هذه الاتفاقية مهام تشييد وتنظيم واستضافة الجناح الإسرائيلي في معرض "آيدكس"، الذي سينعقد في الفترة ما بين 21 – 25 فبراير 2021 في مركز أبوظبي الوطني للمعارض في أبوظبي، إلى جانب الترويج للمعرض بشكل حصري لشركات الدفاع والأمن والتكنولوجيا الإسرائيلية.

وتسلط استضافة هذا الجناح في المعرض الضوء على النمو المستمر الذي شهده معرضا "آيدكس" و"نافدكس" منذ إطلاقهما في بداية التسعينيات، واللذان رسخا مكانتهما البارزة وقدرتهما على استقطاب قادة الصناعات الدفاعية والأمنية العالميين. كما تؤكد على مواصلة شركة أبوظبي الوطنية للمعارض "أدنيك" المساهمة في تطوير قطاع سياحة الأعمال في المنطقة، وتنميته على نطاق واسع.

واستضاف معرض "آي إس دي إي إف" سابقاً كبرى الشركات الإسرائيلية المتخصصة في قطاعي الدفاع والأمن الإلكتروني، مثل "أو إس جي" و"آي دبليو آي" و"إن إس أو جروب" و"سكايلوك" و"إلسايت" وغيرهم، وذلك بهدف استعراض أحدث التقنيات والحلول المتقدمة، مثل حلول الأمن الإلكتروني، والاستخبارات، وإنترنت الأشياء، والبنية التحتية المتنقلة، وأجهزة الاستشعار الذكية والمعدات العسكرية والشرطية والتدريبية.

وسيتم الإعلان رسمياً عن فتح باب التسجيل للشركات الإسرائيلية للمشاركة في الجناح المخصص لها في معرض "آيدكس" خلال الأسابيع القليلة المقبلة.

وقال حميد مطر الظاهري، العضو المنتدب والرئيس التنفيذي لشركة أبوظبي الوطنية للمعارض "أدنيك" ومجموعة الشركات التابعة لها: "يسعدنا في "أدنيك" توقيع هذه الشراكة مع معرض "آي إس دي إي إف" لإضافة جناح جديد لمعرض "آيدكس" و"نافدكس" بدورتهما للعام 2021.. ونتطلع إلى العمل مع شركائنا الجدد، الذين سيلعبون دوراً هاماً في زيادة نسبة حضور الوفود والزوار إلى هذا الحدث الإقليمي الرائد".

وأضاف الظاهري أن معاهدة السلام الموقعة بين دولة الإمارات ودولة إسرائيل هي خطوة مثمرة نحو مستقبل أفضل لمنطقة الشرق الأوسط ككل، حيث سيفتح توقيع هذه المعاهدة آفاقاً وفرص جديدة للبلدين في مجموعة من القطاعات، ومنها سياحة الأعمال. من جانبها، قالت ستايسي دوتان، الرئيس التنفيذي للتسويق وعضو مجلس إدارة مجموعة "أفنون": "بعد معاهدة السلام التاريخية الموقعة مؤخراً، أعتقد أنه ستكون هناك عدة فرص هامة لتعزيز التعاون بين دولة الإمارات والشركات الإسرائيلية المتخصصة في قطاعي الأعمال والأمن. وأعتقد أن معرض "آيدكس" سيقدم فرصاً مثالية لكلا البلدين لاكتساب المعرفة والاطلاع على التقنيات المتاحة من قبل دولة الإمارات ودولة إسرائيل، الأمر الذي يشكل خطوة محورية نحو التعاون المستقبلي".

من ناحيته قال ماتي واينبرغ، الرئيس التنفيذي لمعرض "آي إس دي إي إف": "تعكس هذه الاتفاقية النهج المهني والتفكير المستقبلي لمعرض "آي إس دي إي إف"، كمنصة تسويق رئيسية للأمن الإلكتروني والدفاع وتقنيات والأمن الوطني المبتكرة في إسرائيل. وتعد هذه خطوة مهمة نحو إقامة علاقات حكومية والاعتراف بالتقنيات الرائدة وتعزيز الصادرات".

والجدير بالذكر، أن معرض آيدكس حقق نمواً مستداماً وملحوظاً في جميع دوراته منذ انطلاقته الأولى، ومن المتوقع أن تشهد الدورة المقبلة من "آيدكس" و"نافدكس" مشاركة أكثر من 1,300 شركة متخصصة في قطاع الصناعات الدفاعية.

وتقام فعاليات معرضي ومؤتمر "آيدكس" و"نافدكس" مرة كل عامين، وقد شهدت نمواً وصل إلى 271% مقارنة بالدورة الأولى.

90 % نسبة الإنجاز المحققة خلال 2017 -2020

إنجازات قياسية يحققها برنامج المدن المراعية للسن بالشارقة

•• الشارقة-الفجر:

بالتزامن مع اليوم العالمي للمسنين؛ الذي يصادف الأول من شهر اكتوبر؛ كشف برنامج الشارقة للمدن المراعية للسن التابع لدائرة الخدمات الاجتماعية، أنه حقق عدداً من الإنجازات، حيث بلغت النسبة التراكمية لإنجاز الخطة الاستراتيجية منذ انطلاقها في 2017 وحتى 30 من سبتمر من 2020، نحو 90%، شارك في تحقيقها 24 جهة حكومية.

ويحتوي برنامج المدن المراعية للسن على 189 معياراً لقياس مدى الالتزام بمفهوم المدن المراعية للسن، ضمن 8 محاور رئيسية متمثلة في محور المساحات الخارجية والأبنية والنقل والإسكان والمشاركة المجتمعية والاحترام والإدماج الاجتماعي، والمشاركة المدنية والتوظيف والاتصالات والمعلومات والدعم المجتمعي والخدمات الصحية.

وتفصيلا؛ أوضح البرنامج، أن نسبة الإنجازات المحققة وفقاً لمحور المساحات الخارجية والأبنية 75%، والنقل بلغت نسبة إنجازه 87%، والإسكان بلغت نسبة الإنجاز فيه 100%، بينما كانت نسبة الإنجاز في محور المشاركة المجتمعية 91%، و89% هي نسبة الإنجاز في معيار الاحترام والإدماج الاجتماعي، وكانت نسبة الإنجاز في معيار المشاركة المدنية والتوظيف نحو 100%، وكذلك محور الاتصالات والمعلومات بنحو 100%، بينما كانت نسبة الإنجاز في معيار الدعم المجتمعي والخدمات الصحية 89%، أما نسبة إنجاز الأنشطة الداعمة بلغت نحو93%. رعاية كبار السن من قضايا الساعة وبدورها، أشارت دكتورة سمر الفقي، مسئول البرامج المجتمعيه وصحة كبار المواطنين بالمكتب المكتب الإقليمي لشرق المتوسط لمنظمة الصحة العالمية؛ إلى أن موضوع رعاية كبار السن من قضايا الساعة التي تحظى بالاهتمام، وأصبحت الكثير من الدول تقدم برامج متنوعة من الرعاية الاجتماعية لمواطنيها وسكانها من كبار السن بهدف تحقيق عدل اجتماعي، وتوفير خدمات لهذه الفئة من فئات المجتمع؛ باعتبار أن ذلك من معايير رقي وتقدم ونهضة الدول، وهذا ما نلمسه على مستوى دولة الإمارات العربية المتحدة من قوانين ومؤسسات كلها سُخِّرت من أجل خدمة هذه الفئة.

وتعد إمارة الشارقة أحد النموذج الرائدة في هذا المضمار لما يحظى فيها كبار السن من خدمات رعائية وترفيهية متنوعة ومتعددة مكنت لهم سبل الحياة الكريمة، كما تعد إمارة الشارقة المدينة العربية الوحيدة التي نالت لقب مدينة مراعية للسن في سبتمبر 2016م.

نجاح البرنامج يجسده دور المؤسسات

وفي السياق ذاته؛ قالت أسماء الخضري مستشار مكتب الشارقة للمدن المراعية للسن، أن النسبة العالية من الإنجازات المحققة تجسد مدى تكاتف المؤسسات والجهات الحكومية والخاصة في تحقيق المنجزات كل حسب احتصاصه ومجالاته، مشيدة بالجهود المبذولة من قبل مختلف الجهات الحكومية وحرصها على تقديم أفضل وأرقى الخدمات الإنسانية العظيمة التي يقومون بها لخدمة كبار السن و تعزيز سبل الراحة لهم.

وأكدت الخضري، أن الاهتمام بكبار السن ورعايتهم يُعد من أولويات دائرة الخدمات الاجتماعية التي توفر لهم حزمة من الخدمات الصحية والمجتمعية والنفسية والإيوائية وحتى الترفيهية، بالإضافة إلى حزمة من خدمات الرعاية المنزلية وبرامج أندية الأصالة المقدمة على مستوى إمارة الشارقة.

وتابعت أسماء الخضري؛ يأتي احتفاءنا بـ "اليوم العالمي للمسن" وفاءً لآبائنا وأمهاتنا ممن قدموا حياتهم في خدمة المجتمع والوطن وحفظ التراث والحضارة، لنشاركهم هذه اللحظات وإشعارهم بالقيم الإنسانية والاجتماعية التي تمثل دعماً كبيراً للدمج المجتمعي، مشيدة بالوعي المتزايد لأفراد المجتمع ببرنامج المدن المراعية للسن وأهميته من خلال تنظيم مختلف الملتقيات وورش العمل، والحرص على إشراك فئة كبار السن ضمن هذه الملتقيات، وذلك لتحفيزهم وتشجيعهم على عيش شيخوخة نشطة وفعالة.

سلسلة من الأنشطة والمبادرات

ومن جانبها؛ استعرضت عائشة هاشم، مشرف برنامج الشارقة مدينة مراعية للسن، سلسلة من المبادرات والأنشطة المحققة والتي تمثلت في؛ العيادة الطبية المتنقلة التي تم إطلاقها للتشخيص المبكر للأمراض المزمنة، والتي تضم أجهزة حديثة للأشعة وأجهزة التشخيص بالموجات وفوق الصوتية وأجهزة مختبرية، فضلاً عن دورها التثقيفي في توعية الأفراد وتصحيح المفاهيم الصحية الخاطئة. فيما تتضمن خدمات التمريض المنزلي توفير ممرض مع كبير السن المريض في المنزل لتعزيز الحالة الصحية للمرضى وضمان إدماجهم في أسرهم من دون مقابل وتوفير عناء الذهاب للمؤسسة الصحية. حيث تم تقديم الخدمة لصالح (96) كبير سن. وضمن مبادرة الأنشطة الرياضية لكبار السن تم تنفيذ (21) نشاطاً نهارياً لهم في أندية مجلس الشارقة الرياضي، متمثلة في مسابقة الشطرنج ومسابقة الرماية ومارثون المشي وكرة الصالات وبطولة الرماية ومباراة كرة الماء. علاوة على ذلك؛ ضمن مبادرة منح مزايا خاصة وخصومات لمن هم فوق 60 عام، تم منح خصومات لمستخدمي وسائل النقل العامة من كبار السن، إلى جانب منح خصومات من قبل (15) جهات كبرى لتقديم الرعاية الصحية بعد ابرام اتفاقيات ومذكرات التفاهم بين هيئة الشارقة الصحية ومستشفى الزهراء، ومستشفى زليخة، والمركز الدولي للأشعة، ومركز كيور للعلاج الطبيعي، وأستر دي أم للرعاية الصحية، ومستشفى برجيل، ومستشفى الإماراتي الأوروبي، ومستشفى السعودي الألماني وغيرهم. أما مبادرة توفير خدمات النقل الخاص لطريحي الفراش التي تقوم بتنفيذها القيادة العامة لشرطة الشارقة من خدمة لنقل طريحي الفراش من كبار السن وذوي الإعاقة حيث أن طريحي الفراش لا يمكن نقلهم عن طريق وسائل النقل العادية نظراً لوضعهم الصحي من جهة، والخوف من التعرض لأي إصابة أثناء النقل في حال حدث نقلهم بطريقة خاطئة من جهة أخرى، حيث تم نقل (10988) حالة نقل لطريحي الفراش. ومبادرة توفير إضاءة كافية في الأماكن العامة التي يرتادها كبار السن وخاصة في الطرق المؤدية للمساجد البالغ عددها نحو (234) مسجداً، كما تم تعديل وتخصيص 120 موقف للمركبات الخاصة بكبار السن، إلى جانب منح خصومات خاصة لمستخدمي وسائل النقل العامة من كبار السن مجانا. وتم تنفيذ 390 تعديلاً في الممرات والأرصفة ضمن مبادرة تعديل ممرات المشاة والأرصفة في مناطق سكن كبار السن لتكون خالية من العوائق ذات سطح أملس ومنحدر ، كما تم تصميمه ليتسع للكرسي المتحرك. وتم توفير مقاعد خارجية في الطرقات وخاصة في مواقف وسائل النقل والساحات العمومية بأبعاد منتظمة حيث تم توفير 636 مقعداً في الأماكن العامة الخارجية و425 مقعداً في مواقف في مواقف وسائل النقل، إلى جانب تركيب 294 مقعد ذات مواصفات خاصة تناسب كبير سن في 47 حديقة في مدن إمارة الشارقة. وفيما يخص مبادرة تقديم خدمات هاتفية لكبار السن وتدريبهم على التقنيات الحديثة، تم إطلاق مجموعة من الخدمات عبر تطبيق ينبه كبار السن على مواعيد تناول الأدوية وتذكيرهم بالأنشطة المختلفة كالقراءة و مشاهدة التلفاز وزيارة الأقارب بالإضافة إلى ورش تدريبية لكبار السن على استخدام التقنيات الحديثة، أما مبادرة معرض لحرف كبار السن سنوياً تحت مسمى بركة التراث وإبراز دورهم في المشاركات المجتمعية المختلفة، وخلاصة تجاربهم في الحياة، حيث تم إعداد 4 معارض سنوياً. ومبادرة مجالس الضواحي التي تضم كبار السن في عضويتها؛ حيث ضمت دائرة شؤون الضواحي والقرى عدداً من كبار السن في عضوية (8) مجالس للضواحي والقرى كمجلس ضاحية الرحمانية وواسط وموليح ومغيدر والزبارة والخالدية والبستان ودبا الحصن، كما تم مشاركة 221 من كبار السن المتطوعين في 66 برنامجاً تطوعياً ضمن مبادرة تشكيل فريق الخير والبركة من كبار السن في الشارقة للعمل التطوعي، إلى جانب تنفيذ 4 رحلات لكبار السن أحدهما رحلتان لاداء مناسك العمرة ورحلة إلى دولة أذربيجان ورحلة مصر من مبادرة تسيير رحلات خارج الدولة.

كما تم طرح مبادرة تأهيل جلساء كبار السن حيث تم تنفيذ 18 ورش في مناطق الشارقة لـ 463 جليس كبار السن كما تم إطلاق العيادة المنزلية المتنقلة حيث تم تنفيذ 249 جولة في الامارة لاجراء الفحوصات وتلقي العلاجات المنزلية لكبار السن، والتزمت (111) مؤسسة حكومية ومؤسسات خاصة في الشارقة بالقطاعات الأعمال المختلفة بتبني مفاهيم ومعايير المدن المراعية للسن. إلى ذلك؛ تم تنفيذ 116 محاضرة حول التشيخ والانقلاب الهرمي لتوعية الموظفين من خلال مبادرة توعية موظفي الدوائر والمؤسسات حول التشيخ وانقلاب الهرم الديموغرافي وأهمية الاستعداد لهذا التغير ، كما طرح مبادرة طرح جائزة الابن البار حيث تشكيل فريق للمسابقة ووضع معايير التحكيم للجائزة حيث كرم 100 فائز في الجائزة من طلاب مدارس الشارقة. وفي الجانب الإعلامي تم تنفيذ حلقات تلفزيونية وإذاعية بلغت نحو (1652) حلقة تخص التوعية بكبار السن على مدى عامين، بالإضافة إلى مبادرة تنفيذ برامج أسبوعية لكبار السن مخصص للمواضيع المتعلقة بكبار السن اجتماعي وصحي وثقافي، كما تم إعداد 6 أفلام قصير عن مساعدة كبير السن ضمن مبادرة "هم الخير والبركة"، وكذلك تنفيذ 5 لقاءات من قبل أصحاب الخبرة من المتقاعدين للمؤسسات.

علماً أن انضمام إمارة الشارقة رسمياً للشبكة العالمية للمدن المراعية للمسن التابعة لمنظمة الصحة العالمية؛ بتاريخ 13 سبتمبر 2016م، وحصولها على عضوية الشبكة، وبذلك تعد الشارقة أول مدينة عربية تنال عضوية الشبكة العالمية للمدن المراعية للسن، وبالتالي ستكون المثال الذي يحتذى به في منطقة الشرق الأوسط، وذلك من خلال تطبيق المعايير التي أقرتها منظمة الصحة العالمية لتلك المدن التي تراعي السن، فأخذت الإمارة خطوات بناءة في تطوير مدينتها المراعية للسن لتكون متاحة وملائمة لكبار السن وذوي الإعاقة ومختلف الفئات العمرية الأخرى.

راشد .. قائد خلدته الذاكرة

بعد مرور 30 عاماً على رحيل المغفور له "بإذن الله" الشيخ راشد بن سعيد آل مكتوم "طيب الله ثراه"، تظل ذكراه حاضرة في قلوبنا، بعد أن ترك بصمة واضحة على مختلف جوانب حياتنا، وكان مشعل التقدم والازدهار الذي استهدت به قيادتنا الرشيدة لتواصل المسيرة. وسيظل التاريخ يذكر هذا القائد الاستثنائي وتخليد اسمه مع قامات عالمية بارزة ، بعد أن أخلص العمل لشعبه وأمته، وعمل برؤية ثاقبة مستشرفًا مستقبل بلاده، مع الآباء المؤسسين بقيادة رفيق دربه المغفور له "بإذن الله" الشيخ زايد بن سلطان آل نهيان – "طيب الله ثراه"، والعمل سويًا من أجل تأسيس وطن كريم يجمع تحت مظلته المواطنين من الإمارات السبع. وسيظل خالدًا في وجداننا، لاسيما وأن المستكشف الإماراتي الذي سينطلق إلى القمر يحمل اسمه عرفانًا بمسيرة باني دبي.

ومنذ أن تسلم زمام قيادة الإمارة، شرع في مسيرة نهضتها، وعمل على تأسيس مجموعة من المشاريع التي أذهلت العالم في حينها، ليحجز لها مكانة متقدمة على خطوط التجارة العالمية، فحظيت بحق باهتمام العالم أجمع. ليس هذا فحسب، بل أوجد الأرضية الخصبة والمناسبة لاستقطاب المستثمرين ورواد الأعمال والمواهب من مختلف التخصصات، كما أرسى دعائم مجتمع متكاتف تسوده قيم العدل والإنصاف والمساواة، ما ساعد على بروز اسم دبي في محيطها والعالم.

سعادة القاضي الدكتور جمال حسين السميطي
المدير العام – معهد دبي القضائي

سياحة رأس الخيمة تفحص فيروس (كوفيد-19) للزوار الدوليين مجانا

•• رأس الخيمة – الفجر:

أعلنت هيئة رأس الخيمة لتنمية السياحة ومستشفى رأس الخيمة عن توقيع اتفاقية شراكة لتقديم فحوصات (PCR) مجانية للزوار الدوليين الذي يقيمون في رأس الخيمة والمقبلين على مغادرتها حتى 31 ديسمبر 2020.

وبدعم من الهيئة، يمكن لهؤلاء الزوار الحصول على الفحص المجاني في مستشفى رأس الخيمة، أحد أشهر المستشفيات الخاصة في دولة الإمارات العربية المتحدة، أو في مركز رأس الخيمة الطبي في "الحمرا مول".

وبهذه المناسبة، قال راكي فيليبس، الرئيس التنفيذي لهيئة رأس الخيمة لتنمية السياحة: "يسعدنا الإعلان عن تقديم فحص (PCR) للزوار الدوليين مجاناً، وذلك في إطار جهودنا المتواصلة لتعزيز سلامة الضيوف المقيمين في مرافق الضيافة ضمن الإمارة والكوادر البشرية العاملة فيها. ومع استئناف قطاع السفر لنشاطه تدريجياً، سنحرص من جانبنا على مواصلة تبني وتطبيق أفضل الممارسات العالمية للتصدي لتفشي فيروس كوفيد 19-. وتأتي هذه المبادرة في توقيت مثالي مع انخفاض درجات الحرارة ودخولنا موسم الشتاء لنشجع الزوار على خوض التجارب المتميزة التي تقدمها إمارة رأس الخيمة، بدءاً بقمة جبل جيس إلى الشواطئ الرملية الرائعة، والتجارب الثقافية والمعالم الأثرية المتميزة". وبفضل هذه الشراكة، تصبح إمارة رأس الخيمة أول وجهة سياحية تقدم فحوصات (PCR) مجانية للزوار الدوليين. وفي مطلع هذا العام، كانت رأس الخيمة أول مدينة في العالم تحوز على شهادة الاعتماد كوجهة آمنة من قبل "بيرو فيريتاس" الرائدة عالمياً في مجالات الاختبار والتفتيش وإصدار الشهادات، وختم "السفر الآمن" من المجلس العالمي للسفر والسياحة، نظراً لالتزام الإمارة بتطبيق كافة معايير السلامة والنظافة ضمن فنادقها ومعالمها ووجهاتها.

محاكم دبي
محكمة الاستئناف
DUBAI COURTS
حكومة دبي
GOVERNMENT OF DUBAI

العدد ١٣٠٥٧ بتاريخ ٢٠٢٠/١٠/٨
اعلان بالنشر
في الدعوى رقم ٣٢٠/٢٠٢٠/٣٦٩ استئناف احوال شخصية ومواريث
موضوع الدعوى : إستئناف الحكم الصادر في الدعوى رقم ٢٠١٩/٢٠١٢ احوال نفس مسلمين والرسوم والمصاريف والاتعاب
طالب الإعلان : ايه احمد حسين ماهر صادق حفني - صفته بالقضية : مستأنف
المطلوب إعلانهم : ١- محمد عادل حسين النكلاوي - صفته بالقضية : مستأنف ضده.
مجهول محل الإقامة
موضوع الإعلان :قد استأنف القرار /الحكم الصادر بالدعوى رقم/
وحددت لها جلسه يوم الاربعاء الموافق ٢٠٢٠/١٠/٢٨ الساعة ١٠,٠٠ صباحا بقاعة التقاضي عن بعد وعليه يقتضي حضوركم او من يمثلكم قانونيا وفي حال تخلفكم ستجري محاكمتكم غيابيا
رئيس القسم

فقدان شهادة أسهم
فقدت شهادة أسهم لشركة دار التمويل رقم المستثمر: FH2829 عدد الاسهم: 187 باسم: يوسف ابراهيم بوعتابه الزعابي (متوفي) من يجدها عليه الاتصال بتليفون رقم: 0506133374

فقدان جواز سفر
فقد المدعو /كوبا جمال ادام ، اثيوبيا الجنسية - جواز سفره رقم (EP4782497) من يجده عليه تسليمه الى سفارة اثيوبيا او اقرب مركز شرطة

فقدان جواز سفر
فقد المدعو / ليدا سوبريو كوينو ، الفلبين الجنسية - جواز سفره رقم (P0579306B) من يجده عليه الاتصال بتليفون رقم 0508185553

فقدان جواز سفر
فقد المدعو / صالح محمد صالح الحارثي ، اليمن الجنسية - جواز سفره رقم (08883152) من يجده عليه الاتصال بتليفون رقم 0566605588

فقدان جواز سفر
فقد المدعو /عبدالرشيد كريم بخش ، باكستان الجنسية - جواز سفره رقم (DR9845951) من يجده عليه تسليمه الى سفارة باكستان او اقرب مركز شرطة

فقدان جواز سفر
فقد المدعو /سيلاماويت كيروس هابتو ، اثيوبيا الجنسية - جواز سفره رقم (EP3860418) من يجده عليه تسليمه الى سفارة اثيوبيا او اقرب مركز شرطة

فقدان جواز سفر
فقد المدعو /محمد عبدالعليم احمد حسين ، بنغلادش الجنسية - جواز سفره رقم (BW0263733) من يجده عليه تسليمه الى سفارة بنغلادش او اقرب مركز شرطة

فقدان جواز سفر
فقد المدعو /احمد بسام احمد ابراهيم ابو عبيد ، فلسطين الجنسية - جواز سفره رقم (P00096926) من يجده عليه تسليمه الى سفارة فلسطين او اقرب مركز شرطة

71 ألف مشاركة في مشروع المدارس المجتمعية منذ مارس الماضي

•• أبوظبي-وام:

شهد مشروع "المدارس المجتمعية" عدد مشاركات وصل إلى 71143 بواقع 32259 للاناث و38884 للذكور منذ انطلاقته في مارس 2020، وقدمت المنصات التفاعلية أنشطة متنوعة ومتخصصة تتناسب مع مختلف الفئات العمرية . وتم خلال المشروع تقديم عدد 29 برنامجا تدريبيا شملت تمارين اللياقة البدنية، وقصصا حركية للأطفال، وألعابا صغيرة وترفيهية، وتمارين اللياقة بالأدوات، وألعابا قتالية، وحركات ايقاعية، وتمرينات لتنمية عناصر اللياقة البدنية، وتمرينات هوائية، وتمرينات تأهيلية ووقائية. وضمن مبادرات "المدارس المجتمعية" استقطبت مبادرة "تدرب مع نجم" 425 مشاركا، فيما استفاد من مبادرة "وزنك صحي" 72 مشاركاً، في الفترة من الأول من يوليو حتى 9 سبتمبر 2020، تماشياً مع الاجراءات الاحترازية والوقائية للحد من تفشي فايروس كورونا وللحفاظ على الصحة العامة واللياقة البدنية. واستهدفت مبادرة "تدرب مع نجم" الفئة العمرية من 9 – 13 سنة للذكور وتمت خلالها استضافة لاعبي أندية إمارة ابوظبي المميزين في لعبة كرة القدم مثل إسماعيل مطر ومسلم فايز وريان يسلم وإسماعيل أحمد، بالإضافة إلى الأبطال العالميين في رياضة الجوجيتسو بالتعاون مع اتحاد الامارات للجوجيتسو مثل فيصل الكتبي وعبدالله الكبيسي. وخرجت مبادرة "وزنك صحي" التي استهدفت الفئات العمرية من 9-11 سنة ومن 12-15 سنة للذكور والإناث بمكتسبات كبيرة، لتعزيز صحة الطلبة ورفع مستوى الوعي الصحي واتباع الطرق والوسائل الصحية الرامية للحد من انتشار السمنة من خلال الحلقات التدريبية للمستهدفين مع مراعاة السن والوزن، وكذلك من خلال مشاركة ذويهم في برامج توعوية وتثقيفية، وشملت المحاضرات التوعوية العديد من الموضوعات كالطبق الصحي دليلك الى الوزن الصحي، والساعة البيولوجية وضبط الوزن، والنشاط البدني وضبط الوزن وتحرك اكثر، والقواعد الذهبية لضبط الوزن والوقاية من السمنة، والمشروبات السكرية والكفائية والسمنة، والأنشطة البدنية والبدائل الغذائية لضبط الوزن.

وأكد طلال الهاشمي مدير تنفيذي قطاع تطوير الرياضة أهمية استمرار مشروع "المدارس المجتمعية" بمختلف مبادراته ونشاطاته التفاعلية سواء في فترة ما قبل الجائحة أو خلالها، مبيناً أن مجلس أبوظبي الرياضي يتطلع لتحقيق بيئة رياضية تساهم في التوعية بأهمية الرياضة وتوفر البرامج والفعاليات لممارستها بين أفراد المجتمع. وأضاف الهاشمي أن مشروع المدارس المجتمعية وما يضمه من تنوع في الأنشطة خصوصاً في ظل التجاوب والاقبال الكبيرين عليه من عموم فئات المجتمع بمختلف المواقع، يشكل اضافة مهمة لسلسلة البرامج والمشاريع التنموية التي تقدمها المؤسسات الحكومية لمجتمع إمارة أبوظبي، كما يمثل بالنسبة لنا فرصة مثالية لتنفيذ العديد من المسابقات والفعاليات الرياضية وتقديم البرامج التوعوية والتي تشمل محاضرات للرياضيين لتقديم تجاربهم وخبراتهم من أجل تشجيع الطلبة وذويهم ومختلف فئات المجتمع على الممارسات الايجابية والمؤثرة في حياة الطالب والمجتمع، بما يسهم في رفع نسبة الوعي بأهمية الرياضة، منوهاً بأهمية الدور الحيوي لقطاع المدارس الذي يعد من القطاعات ذات التأثير الفاعل في تجسيد أهداف المجلس وتطلعاته نحو مجتمع رياضي صحي قادر على الابداع والتميز في مجالات الحياة.

خلال اجتماع (عن بعد) للجمعية العامة للاتحاد الدولي لمكافحة السرطان

أصدقاء مرضى السرطان تطلق النسخة العربية من الإصدار الثالث للأطلس العالمي للسرطان

•• الشارقة-الفجر:

أطلقت جمعية أصدقاء مرضى السرطان، المؤسسة الخيرية ذات النفع العام المعنية بمكافحة السرطان والتوعية به وتقديم الدعم المادي والمعنوي للمرضى، ومقّرها دولة الإمارات، النسخة العربية من أطلس السرطان، بهدف توسيع نطاق الوعي بأسباب المرض وسبل الوقاية منه.

ويعتبر الأطلس الجديد ثمرة التعاون الثاني بين الجمعية والاتحاد الدولي لمكافحة السرطان والجمعية الأمريكية للسرطان والوكالة الدولية لأبحاث السرطان، حيث كان التعاون الأول فيما بينها عبر إطلاق النسخة العربية من الإصدار الثاني للأطلس عام 2016 ضمن فعاليات الدورة الـ 35 من معرض الشارقة الدولي للكتاب.

ويمثل الأطلس الذي شارك في إعداده خبراء من الأربع مؤسسات، مرجعاً شاملاً لواقع السرطان في العالم ويضم أبحاثاً وبيانات تم جمعها من أكثر من 180 دولة، حيث يسلط الضوء على عوامل الخطر الرئيسة لمرض السرطان وطرق الوقاية منه وسبل مكافحته والعبء الذي يشكله هذا المرض على المستوى العالمي، إلى جانب السياسات والإجراءات التي أثبتت فعاليتها في التخفيف من تأثيراته.

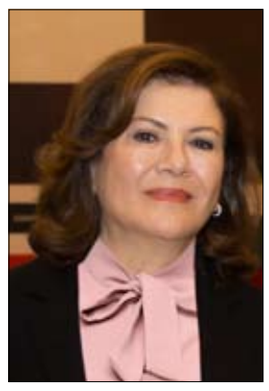

وجاء إطلاق الأطلس ذلك خلال اجتماع الجمعية العامة للاتحاد الذي نظم عن بعد، بحضور سمو الأميرة دينا مرعد، رئيس الاتحاد الدولي لمكافحة السرطان، والدكتور احمد جمال نائب رئيس الجمعية الاميركية للسرطان، وسعادة سوسن جعفر، رئيس مجلس إدارة جمعية أصدقاء مرضى السرطان، وأعضاء الاتحاد الدولي لمكافحة السرطان، وفريق جمعية أصدقاء مرضى السرطان.

وإلى جانب ترجمة أطلس السرطان إلى اللغة العربية، ستوفر جمعية أصدقاء مرضى السرطان نسخة إلكترونية من الأطلس عبر موقعها على شبكة الإنترنت عبر الرابط التالي https://focp.ae/resource-centre/.

إجراءات فاعلة لتخفيف أعباء السرطان

ويقدم الأطلس معلومات عالمية شاملة للمساعدة في مكافحة السرطان، حيث يسلط الضوء على انعدام المساواة في تحمل عبء السرطان حاليًا، وعوامل الخطر المسببة للمرض وآفاق الوقاية منه ومكافحته، ويجمع الأطلس هذه المواضيع تحت عنوان "الحصول على سبل الرعاية والوقاية يساعد على إحراز التقدم"، إذ يعرضها بشكل سلس وسهل الاستخدام من قبل دعاة مكافحة السرطان، ووكالات الصحة العامة والهيئات الحكومية ومؤسسات الرعاية الصحية والباحثين، وكذلك المرضى والناجين وعامة الجمهور.

وينقسم الأطلس إلى ثلاثة أجزاء، هي عوامل الخطر، والعبء، واتخاذ الإجراءات اللازمة، حيث يطرح من خلال هذه الأجزاء جملة من المواضيع تشمل، "مخاطر التبغ"، و"وزن الجسم"، و"النشاط البدني"، و"النظام الغذائي"، و"استهلاك الكحول" باعتبارها أبرز مسببات السرطان، فضلاً عن موضوع "السرطان الناجم عن عدوى معينة"، و"سرطان الأطفال"، و"عبء السرطان في العالم"، و"النجاة من السرطان"، وسبل مكافحته مثل "الوقاية" و"اللقاحات"، و" الكشف المبكر"، و"العلاج" و" تسكين الآلام"، و"التغطية الصحية الشاملة".

وقالت سعادة سوسن جعفر، رئيس مجلس إدارة جمعية أصدقاء مرضى السرطان: "يجسد تعاون الجمعية مع الاتحاد الدولي لمكافحة السرطان في توفير نسخة عربية من أطلس السرطان، رؤية قرينة صاحب السمو حاكم الشارقة، سمو الشيخة جواهر بنت محمد القاسمي، الرئيس المؤسس لجمعية أصدقاء مرضى السرطان، والرامية إلى توسيع دائرة الاهتمام بالأبحاث العلمية الخاصة بمرض السرطان، وتمكين الكثيرين حول العالم وخصوصاً في الدول منخفضة الدخل من الوصول إلى المعارف والمعلومات المتعلقة بمخاطر هذا المرض وطرق الوقاية وأحدث الأدوية المكتشفة لعلاجه".

وأضافت جعفر: "يتميز الأطلس بأنه مصدر مهم للمعلومات والبيانات الموثقة التي جمعها خبراء مكافحة السرطان من كافة أنحاء العالم، كما يوفر أحدث الدراسات والتوجهات التي من شأنها أن تساعد الهيئات والمنظمات المعنية في وضع الخطط والسياسات لمكافحة المرض والقضاء عليه بشكل كامل".

بدورها قالت سمو الأميرة دينا مرعد، رئيس الاتحاد الدولي لمكافحة السرطان: "أتوجه بالشكر الجزيل لجمعية أصدقاء مرضى السرطان ورئيستها سمو الشيخة جواهر بنت محمد القاسمي، سفيرة الاتحاد الدولي لمكافحة السرطان لسرطانات الأطفال، وصاحبة المبادرات النوعيّة في التوعية بمخاطر الأمراض غير المعدية، على الجهود القيّمة في ترجمة هذا الأطلس إلى اللغة العربية وجعله بمتناول يد أفراد المجتمع في جميع الدول الناطقة بالعربية".

وقال أحمدين جمال نائب رئيس الجمعية الأمريكية لمكافحة السرطان لعلوم البيانات والمؤلف الأبرز للأطلس: "يعتبر السرطان ثاني المسببات الرئيسة للوفاة حول العالم، وفي ظل تنامي عبء السرطان، سيكون الإصدار الثالث لأطلس السرطان خطوةً كبيرة لتسليط الضوء على التحديات الحالية والحلول التي طرحها دعاة مكافحة السرطان وهيئات التوعية من أجل محاربة هذا المرض على المستويين المحلي والدولي".

أرقام وإحصاءات

ويعد استهلاك التبغ سبباً رئيساً للإصابة بالسرطان حول العالم، فهو يودي بحياة أكثر من 8 ملايين إنسان سنوياً، من بينهم نحو 1.2 مليون من المدخّنين السلبيين، ويعيش نحو 80% من المدخّنين البالغ عددهم 1.3 مليار شخص في العالم، في البلدان ذات الدخل المنخفض والمتوسط.

ويمثل سرطان الثدي نحو ربع حالات السرطان الجديدة بين النساء، ويتم تشخيص إصابة واحدة من أصل 20 امرأة بسرطان الثدي على مدار حياتهن، كما يعتبر خطر الإصابة بالمرض لدى النساء في البلدان مرتفعة الدخل أعلى منه في البلدان منخفضة ومتوسطة الدخل التي تشهد بدورها تزايداً في معدلات الإصابة، إلا أن معدل الوفيات في هذه الأخيرة أعلى منه في البلدان مرتفعة الدخل.

وتشير الإحصاءات إلى ارتفاع معدلات الإصابة بسرطان الثدي في أستراليا ونيوزيلندا وأوروبا وأميركا الشمالية، ولاسيما في بلجيكا التي بلغت فيها 113 حالة لكل 100 ألف امرأة، تليها لوكسمبورغ بـ 109 حالات وأستراليا بـ 94 حالة. في المقابل، تنخفض حالات الإصابة في مناطق شرق أفريقيا إلى 30 حالة لكل 100 ألف امرأة، و28 حالة في وسط أفريقيا، و26 حالة في جنوب آسيا الوسطى، في حين سجلت أعلى معدلات الوفيات في ميلانيزيا بـ 26 حالة لكل 100 ألف امرأة، و22 حالة في بولينيزيا، و18 حالة في شمال وغرب أفريقيا.

يشار إلى أن جمعية أصدقاء مرضى السرطان أعدت نحو 100 نسخة من الأطلس المترجم إلى العربية، ليتم توزيعها على الهيئات والمؤسسات المعنية بتعزيز الوعي بالسرطان داخل الدولة وخارجها.

مذكرة تفاهم بين تنظيم الصناعة الأمنية وأمن مجموعة الإمارات

•• دبي-وام:

وقعت مؤسسة تنظيم الصناعة الأمنية وأمن مجموعة الإمارات أمس مذكرة تفاهم لتعزيز التعاون والحرص على تبادل الخبرات في المجال الأمني وتنظيم دورات متخصصة لرفع مستوى الوعي والمعايير الأمنية لدى الطرفين وصولا لمستوى عال من الاحتراف لأجل المنفعة العامة.

وقع المذكرة .. سعادة خليفة إبراهيم السليس المدير التنفيذي للمؤسسة والدكتور عبدالله الهاشمي رئيس أمن مجموعة الإمارات بحضور عدد من مسؤولي الجانبين وذلك في مركز تدريب الكوادر الأمنية التابع للمؤسسة في دبي.

تهدف مذكرة التفاهم إلى البدء ببرنامج التدريب على الأشعة السينية وتوسيع نطاقها لتشمل المؤسسات في دبي ومن ثم إلى الإمارات الأخرى في الدولة ، بجانب المشاركة في تنظيم أنشطة تدريبية وتعليمية برامج تدريب مشتركة ومؤتمرات وندوات إضافة إلى تقديم المساعدة والتعاون عند الضرورة لتحسين الكفاءات وخفض التكاليف في تنفيذ أعلى المعايير الممكنة في التعليم والتدريب الأمني.

وقال سعادة خليفة إبراهيم السليس إن مذكرة التفاهم مع أمن مجموعة الإمارات ستساهم في توفير المحاضرين المختصين المؤهلين ببرنامج التدريب على الأشعة السينية إضافة إلى توفير كافة مواد التدريب وفقاً لمتطلبات المؤسسة وجهة الاعتراف الدولي.. لافتا إلى أن مركز تدريب الكوادر الأمنية التابع للمؤسسة سيتولى مسؤولية التسويق والدعاية وإدارة برامج التدريب الذي سيتم توفيره من قبل أمن مجموعة الإمارات.

دائرة البلديات والنقل تعلن عن التصاميم العشرة الفائزة في نسيم أبوظبي

•• أبوظبي -وام:

أعلنت دائرة البلديات والنقل امس عن اختيار التصاميم العشرة المبتكرة الفائزة في مسابقة "نسيم أبوظبي" في دورتها الأولى لتحفيز الإبداع في تصميم أفكار مُبتكرة تسُهم في الحد من آثار التغير المناخي، وخفض درجة الحرارة في مناطق الإمارة. اختارت دائرة البلديات والنقل ولجنة التحكيم، التي تضم خبراء ومختصين في مجالات التصميم والهندسة المعمارية، أفضل عشرة تصاميم مبتكرة ونموذجية، للإسهام في الحد من آثار التغير المناخي وخفض درجات الحرارة في مناطق إمارة أبوظبي، بعد استيفائها الشروط الأساسية والمتمثلة في التفكير الإبداعي، والمرونة، والقابلية للتطبيق في أماكن مختلفة بالإمارة، والفعالية بخفض درجات الحرارة، إلى جانب ملاءمتها لاحتياجات النمو العمراني، والتطور المستدام لأبوظبي. واستقطبت المسابقة فئات مختلفة تشمل المصممين والمهندسين المعماريين ومهندسي المناظر الطبيعية وصانعي المواد والمعلمين والباحثين والطلاب والفنانين والفرق متعددة التخصصات، و تم إطلاق المسابقة في فبراير 2020، وحصدت حوالي 1570 مشاركا من 67 دولة، بما في ذلك الولايات المتحدة والمملكة المتحدة والهند وإيطاليا، حيث تضمنت متطلبات المشاركة عرضا تقديميا من 10 صفحات وفيديو مدته دقيقتان، واستوفت 338 مشاركة المعايير وتمت الموافقة عليها للنظر فيها. واوضح سعادة المهندس عيسى مبارك المزروعي – المدير التنفيذي لقطاع البنية التحتية وأصول البلدية المتحدث الرسمي للدائرة ان إطلاق هذا التحدي ياتي في إطار جهود الدائرة لتحقيق رؤية قيادتنا الرشيدة في تخطيط مساحات حضرية متكاملة ومستدامة لتحسين مستوى رفاهية العيش لمدن أبوظبي، وتأتي التصاميم لتعكس فهماً أكثر شمولية لطبيعة الإمارة، وتوظيفاً أفضل للهندسة والعلوم المبتكرة في تحقيق أفضل مستوى من العيش. و أشار إلى ان التحدي يستهدف تحقيق رؤية برنامج "غداً 21" في توفير الرفاهية لمجتمع أبوظبي من خلال تطوير التعليم وبناء مجتمعات متآلفة وتزويد سكانها بالمهارات والفرص وتوفير بيئة معمارية وسكنية مميزة.

الفجر
دولة الإمارات العربية المتحدة
وزارة الاقتصاد
إدارة العلامات التجارية

الخميس ٨ أكتوبر ٢٠٢٠ العدد ١٣٠٥٧

نموذج إعلان النشر

تعلن إدارة العلامات التجارية عن تقدم وكيل التسجيل / المالك :
ابو ابراهيم للملابس الجاهزة ش ذ م م
طلب لتسجيل بيانات العلامة التجارية : DC Define Cosmetics
المودعة بالرقم: 334878 بتاريخ: 2020/09/02
بيانات الأولوية : - AE 16/08/2020
بإسم : ابو ابراهيم للملابس الجاهزة ش ذ م م
الموطن : ميدان بني ياس ، ديرة
وذلك لتمييز السلع أو الخدمات الواقعة بالفئة : 3
المكياج: أحمر الشفاه ، الماسكارا ، مكياج العيون ، الأساس ، البرايمر ، طلاء الأظافر ، ومنتجات الماكياج ذات الصلة.
وصف العلامة : عبارة عن كلمات باللغة الانجليزية DC Define Cosmetics بحروف لاتينية
الاشتراطات :
فعلى من لديه إعتراض علي ذلك أن يتقدم به مكتوبا لإدارة العلامات التجارية في وزارة الإقتصاد أو إرساله بالبريد المسجل ، وذلك خلال 30يوما من تاريخ إصدار هذا الإعلان

صورة العلامة :
Define Cosmetics

شرطة الرفاعة بدبي تضبط 269 دراجة هوائية وكهربائية مخالفة خلال أسبوع

•• دبي-الفجر:

أفاد العميد أحمد ثاني بن غليطة مدير مركز شرطة الرفاعة بدبي، بأن المركز ضبط 269 دراجة هوائية وكهربائية مخالفة خلال حملة مرورية استمرت لمدة أسبوع بالتعاون مع بلدية دبي.

وأوضح العميد بن غليطة أنه بناء على توجيهات القيادة بتكثيف الحملات المرورية على مستخدمي الدراجات الهوائية المخالفة لقانون السير والمرور، والتي تشوه المنظر العام للإمارة، عمد مركز شرطة الرفاعة إلى تشكيل فريق برئاسة المقدم محمد أحمد اشكناني رئيس قسم التسجيل المروري في المركز لإطلاق حملة بالتعاون مع بلدية دبي لمدة أسبوع لضبط المخالفين، وأسفرت الحملة عن ضبط 239 دراجة هوائية، و30 دراجة كهربائية في مناطق الاختصاص، مشيراً إلى أن منطقة الكرامة جاءت في المرتبة الأولى في عدد الضبطيات، تلتها منطقة سوق الكبير، ثم شارع الرولة، وأخيراً منطقة المنخول.

وأضاف أن مثل هذه الحملات تُسهم في تفادي وقوع حوادث الدهس، والحوادث المرورية والحفاظ على الأرواح والممتلكات، بسبب قيادة الدراجات الهوائية والكهربائية بصورة غير قانونية على الطرق الرئيسية والفرعية، وذلك دون ارتداء العاكس الفسفوري والخوذة، مشيراً إلى أن هنالك بعضاً من مستخدمي الدراجات الهوائية الذين يربطونها في الشواخص المرورية عند التقاطعات، ومنهم من يسيرون عكس اتجاه حركة السير وعلى الأرصفة، ما يسبب حوادث مرورية، ويعرض حياتهم وحياة الآخرين للخطر.

الفجر
GOVERNMENT OF DUBAI
DUBAI COURTS

Date 8/ 10/ 2020 Issue No : 13057
Juridical Notice by Publication No (2020/5303)
Applicant: Abu Dhabi Islamic Bank
Defendant: Arshad Hussein Abdul Al Rashid
Subject:
Applicant sends this notice to defendant by law and requesting to pay AED 91,362.46 due for none payment of the due installment against vehicle No 0/30256 private Dubai – type: Ford Mustang- model 2013 color: red, Country of manufacture: USA chassis No. 1ZVBP8AM4D5208523 as per Murabaha contract No 75182306 within 7 days from the date of notice publication and in case the said period expired without making the payment of AED 91,362.46 the applicant will have the right to proceed with required procedures to sell the vehicle mortgaged in favor of the bank and reserve all other applicant rights whichsoever
Notary public

مجلس أمناء جامعة الفجيرة يناقش البرامج الدراسية الجديدة

•• الفجيرة-وام:

ناقش مجلس أمناء جامعة الفجيرة، برامج الجامعة الدراسية الجديدة و أبرزها إنشاء كلية للعلوم الصحية و قسم للتمريض وذلك للارتقاء بالعملية التعلمية وإثراء البيئة البحثية وتوفير جميع التخصصات التي يتطلبها سوق العمل.

جاء ذلك خلال اجتماع المجلس - عن بعد عبر برنامج زووم - و الذي ترأسه معالي سعيد بن محمد الرقباني رئيس مجلس الأمناء و حضور الأعضاء وهم معالي حميد القطامي والدكتور سليمان الجاسم وميرزا الصايغ و الدكتور محمد عبد الرحمن والدكتور خالد الحمادي وخليفة خميس الكعبي وعبد السلام الخلايلة إلى جانب الدكتور عبد الرحيم الأمين مدير جامعة الفجيرة بالإنابة.

و أثنى معالي سعيد بن محمد الرقباني على جهود الأعضاء في تحقيق بيئة تعليمية فعالة عبر تطبيق المناهج الأكاديمية المعتمدة بما يرسخ من مكانة جامعة الفجيرة كإحدى مؤسسات التعليم العالي المتميزة في دولة الإمارات العربية المتحدة.

وقال الرقباني: " إن جامعة الفجيرة وضعت في خطتها الاستراتيجية مجموعة من الأهداف التي تسعى إلى تحقيق رسالة الجامعة، بدعم البحث العلمي، وتطوير مناهجها الأكاديمية، علاوة على تطبيق البرامج الأكاديمية الجديدة في مرحلة البكالوريوس، تلبية لاحتياجات سوق العمل.

تضمن جدول أعمال الاجتماع الاطلاع على التقرير الأكاديمي للجامعة واستعراض أبرز البرامج الدراسية الجديدة التي تضم بكالوريوس التمريض و بكالوريوس العلوم في الهندسة الكهربائية وبكالوريوس العلوم في هندسة البرمجيات.

و وافق مجلس الأمناء على المشاريع التطويرية في الجامعة كالتعليم الهجين ومشروع الحرم الجامعي الرقمي اللاورقي ومشروع شبكة عنكبوت وتجاوز تحديات نظم التعلم التقليدية عبر التمكين التقني.

و وجه مجلس أمناء الجامعة ببذل مزيد من الجهد لزيادة فعالية دور الجامعة في خدمة المجتمع بقطاعاته المختلفة والعمل على مزيد من التعاون الأكاديمي مع الجامعات المحلية والإقليمية والعالمية من خلال توقيع اتفاقيات تعاون معها.

برئاسة حمدان بن محمد.. المجلس التنفيذي يعتمد كود دبي للبناء لدعم النمو المستدام للقطاع وتقليل تكلفة البناء

•• دبي-وام:

أكد سمو الشيخ حمدان بن محمد بن راشد آل مكتوم، ولي عهد دبي رئيس المجلس التنفيذي أن التخفيف عن كاهل المواطنين والمقيمين والمستثمرين يأتي في صدارة أولويات حكومة دبي تجسيدا لرؤية صاحب السمو الشيخ محمد بن راشد آل مكتوم نائب رئيس الدولة رئيس مجلس الوزراء حاكم دبي "رعاه الله" الرامية إلى تحقيق الرفاه والحياة الكريمة للمواطنين والمقيمين في دبي وتعزيز مكانتها بيئة جاذبة للاستثمار، مشددا سموه على حرص حكومة دبي على تطوير خدماتها لمواكبة تطلعات أفراد المجتمع من خلال التحسين المستمر في مجمل الخدمات الحكومية والوصول بها إلى مستويات ريادية، وبما يسهم في دفع مسيرة التنمية وترسيخ النموذج الرفيع الذي تقدمه دبي في مجال العمل الحكومي.

جاء ذلك خلال ترؤس سمو ولي عهد دبي اجتماع المجلس التنفيذي لإمارة دبي الذي عقد في مبنى "مجلس الخوانيج" بحضور سمو الشيخ مكتوم بن محمد بن راشد آل مكتوم نائب حاكم دبي النائب الأول لرئيس المجلس التنفيذي والذي شهد اعتماد عدد من القرارات والسياسات الحكومية.

وقال سمو ولي عهد دبي: " نعمل تحت قيادة صاحب السمو الشيخ محمد بن راشد من أجل الصالح العام ولتحقيق سعادة الناس التي تمثل الغاية الأولى للتنمية في دبي.. رفاهية الإنسان هدف رئيس نسعى إلى تحقيقه عبر منظومة متكاملة من الخدمات التي لا نتوقف عن تطويرها و الارتقاء بجودتها في سبيل إسعاد المواطنين و المقيمين على حد سواء فهم جميعا شركاؤنا في مسيرة التنمية و هذا يشجعنا دائما على الإبداع و الابتكار في تقديم الخدمات وطرح المبادرات لصنع مستقبل أفضل لشعب يستحق الأفضل".

و وجه سموه بضرورة التفاعل الدائم مع احتياجات أفراد المجتمع و العمل على تحقيق سعادتهم و رفاهيتهم و تحسين جودة حياتهم مؤكدا أن هذا هو المغزى الأساسي من العمل الحكومي. و لفت سمو الشيخ حمدان بن محمد بن راشد آل مكتوم إلى أن مكان المسؤول هو " الميدان " و أن مجالس الأحياء تعزز مكانة المجالس التقليدية في ثقافتنا إذ كانت دائما مكانا لالتقاء أفراد المجتمع والمسؤولين لمناقشة موضوعات متنوعة ترتبط بحياتهم اليومية والخروج بأفكار ومبادرات تخدم أفراد المجتمع وتحقق لهم الراحة والسعادة.

كود دبي للبناء.

وقد اعتمد المجلس التنفيذي خلال اجتماعه مشروع "كود دبي للبناء" ليحل بديلا عن جميع اشتراطات البناء الحالية.. وينطوي على إصدار كود بناء موحد يدعم النمو المستدام في إمارة دبي ويحفز على الإبداع و الابتكار في تصميم المباني لجذب الإستثمارات العالمية و تحقيق الريادة و المرونة في تصميم و إنشاء المباني بشكل يخدم تنوع المشاريع في دبي في الحاضر و المستقبل.

و يتمثل هدف " كود دبي للبناء" الأساسي في تقليل تكلفة البناء عن المواطنين والمستثمرين، بما يدفع باتجاه تخفيف الأعباء المالية عليهم من خلال تسهيل المتطلبات و جعلها أكثر مرونة .

و يعتبر "كود دبي للبناء" بمثابة مجموعة متطلبات تصميمية شاملة لجميع أنواع المباني وتم تطويره وفق أرقى الممارسات العالمية، وبشكل يراعي بيئة دبي وخصوصيتها ويستهدف توحيد الاشتراطات التصميمية و المعايير لدى جميع جهات الترخيص والدوائر الخدمية في الإمارة و تضمينها في مرجع موحد للاستشاريين والمقاولين والمطورين والمستثمرين والملاك، كما تم تطويره بطريقة أكثر مرونة ليسهم في تخفيف المتطلبات وتقنين الاستثناءات وتثبيتها ما ينعكس إيجابا على تقليل تكلفة البناء.

و سيسهم الكود في دعم الاستثمار عبر توحيد متطلبات المباني في مرجع واحد ما يقلل الوقت والجهد على المستثمرين في مرحلة تصميم المشاريع و يمكنهم معرفة جميع المتطلبات دون الحاجة إلى الرجوع إلى كل دائرة على حده،.. كما يضم قسما كاملا لتصميم الفلل الخاصة والاستثمارية يتضمن جميع الاشتراطات المعمارية والإنشائية والميكانيكية وغيرها للتسهيل على الملاك المواطنين والمستثمرين الوصول لجميع المتطلبات، مع تخفيف كلفة البناء عليهم.

المسح الاجتماعي السادس.

و اطلع الحضور على نتائج المسح الاجتماعي السادس في الإمارة و الذي أجرته هيئة تنمية المجتمع في دبي بالتعاون مع مركز دبي للإحصاء والذي يتم إجراؤه كل سنتين للوقوف على أبرز الظواهر الاجتماعية في مجتمع دبي من خلال تضمينه العديد من المؤشرات الحيوية أبرزها الحصول على بيانات مفصلة لقياس مؤشرات الأداء لقطاع التنمية الاجتماعية في إمارة دبي و التعرف على أبرز التطورات الاجتماعية في الإمارة بشكل عام و ربطها بالمتغيرات الديموغرافية و الاجتماعية و الاقتصادية إضافة إلى إرساء القواعد المعلوماتية حول الوضع الاجتماعي لاستخدامها لتعزيز المبادرات و الاستراتيجيات و البرامج و السياسات الرامية إلى تحقيق متطلبات واحتياجات الأسر والأفراد في المجتمع و رصد وتقييم آثار السياسات والبرامج المتصلة بها.

وتضمنت توصيات المسح وضع مبادرات لتشجيع الإماراتيين على الزواج و تأسيس أسرة و طرح حلول إسكانية للشباب تساعد على تقليل قروض الإسكان وتوفير التعليم بتكلفة معقولة للمساهمة في تخفيف الأعباء المالية عليهم، ومساعدتهم على بدء حياتهم بسهولة ويسر.

الإمارات تدعم الجهود العالمية لتوحيد معايير تطبيقات الذكاء الاصطناعي

عمر سلطان العلماء: توسيع الشراكات الدولية يعزز ريادة الإمارات في مجال الذكاء الاصطناعي

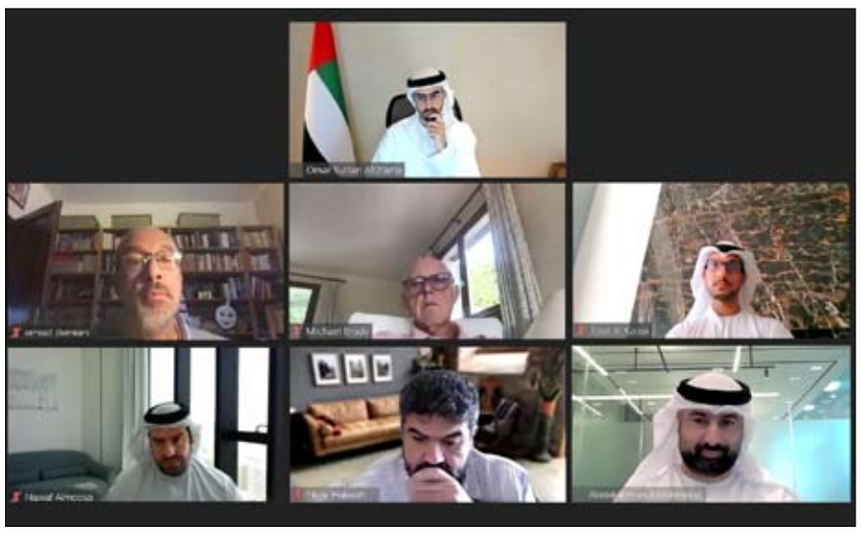

•• دبي-الفجر:

أكد معالي عمر سلطان العلماء وزير دولة للذكاء الاصطناعي والاقتصاد الرقمي وتطبيقات العمل عن بعد، أن دولة الإمارات بفضل الرؤية المستقبلية لقيادتها، سباقة في توظيف تكنولوجيا الذكاء الاصطناعي لبناء اقتصاد معرفي ورسم ملامح مستقبل القطاعات الحيوية، وستواصل ريادتها في توسيع الشراكات الدولية لخدمة الإنسانية وتطوير حلول فعالة ومبتكرة تلبي متطلبات المرحلة المقبلة.

جاء ذلك خلال مشاركة معاليه في الاجتماع الأول لمجموعة الإمارات لخبراء الذكاء الاصطناعي التي شكلها البرنامج الوطني للذكاء الاصطناعي بهدف تعزيز مشاركة دولة الإمارات في لجنة الذكاء الاصطناعي في المنظمة الدولية للمعايير (ISO IEC JTC 1-SC42) لوضع أطر ومعايير موحدة لهذه التكنولوجيا على مستوى العالم. وتضم مجموعة الإمارات لخبراء الذكاء الاصطناعي نخبة من الخبرات الوطنية والعالمية والباحثين والأكاديميين من الجهات الحكومية والخاصة والأكاديمية تم توزيعهم ضمن 6 مجموعات عمل يتم تنسيق أعمالها من خلال لجنة إشرافية تضم الدكتور مايكل بريدي من جامعة محمد بن زايد للذكاء الاصطناعي رئيساً للجنة، والدكتور إرنستو داميني من جامعة خليفة للعلوم والتكنولوجيا، والدكتورة نجوى آراج من معهد الإبتكار التكنولوجي، وطلال القيسي من (Group 42)، والدكتور نواف الموسى من جامعة خليفة للعلوم والتكنولوجيا، والدكتور لينغ تشاو من جامعة محمد بن زايد للذكاء الاصطناعي، والدكتور نزار حبش من جامعة نيويورك أبوظبي، والدكتور عبدالرحمن المحمود من مكتب الذكاء الاصطناعي.

وقال عمر سلطان العلماء: "إن انضمام دولة الإمارات إلى اللجنة يمثل خطوة مهمة في تنفيذ استراتيجية الإمارات للذكاء الاصطناعي 2031 التي أطلقها صاحب السمو الشيخ محمد بن راشد آل مكتوم نائب رئيس الدولة رئيس مجلس الوزراء حاكم دبي "رعاه الله"، لتكون حكومة الإمارات الأولى عالمياً في استثمار الذكاء الاصطناعي في مختلف قطاعاتها الحيوية، وخلق سوق جديدة واعدة ذات قيمة اقتصادية عالية".

ريادة إماراتية

وتعتبر دولة الإمارات أول دولة عربية تنضم إلى اللجنة الفرعية المختصة بقطاع الذكاء الاصطناعي في المنظمة الدولية للمعايير التي تضم 47 دولة من مختلف أنحاء العالم للتعاون في تطوير المعايير ومناقشة الأمور التنظيمية المتعلقة بمعايير أنظمة توظيف الذكاء الاصطناعي وكيفية الاستخدام الأمثل لها في المستقبل ويشكل انضمام دولة الإمارات فرصة لزيادة التنافسية الدولة عالمياً في مجال الذكاء الاصطناعي وتقنيات المستقبل.

ويشمل نطاق عمل اللجنة تعريف المصطلحات الأساسية المتعلقة بالذكاء الاصطناعي، إضافة إلى إرشادات إدارة المخاطر وكيفية تعزيز الثقة بعمل أنظمة الذكاء الاصطناعي المستعملة في التطبيقات الحساسة، وخطط تطوير أنظمة التعلم الآلي، والتعاون في تحديد أهم القطاعات المستفيدة، وتبادل الممارسات الناجحة والتجارب المبتكرة بين الدول.

6 مجالات رئيسية

وتتمثل المهمة الرئيسية لمجموعة الإمارات لخبراء الذكاء الاصطناعي خلال الفترة المقبلة في دعم جهود مشاركة الإمارات ضمن لجنة مجال الذكاء الاصطناعي في المنظمة الدولية للمعايير (ISO) لتطوير المعايير الدولية لهذه التقنية في مجالات حوكمة تداعيات الذكاء الاصطناعي، والمعايير التأسيسية، والبيانات الضخمة، والثقة، والحالات والتطبيقات العملية، والمناهج الحسابية والخصائص الحسابية لأنظمة الذكاء الاصطناعي.

شراكات محلية ودولية

وستعمل مجموعة الإمارات لخبراء الذكاء الاصطناعي تحت إشراف البرنامج الوطني للذكاء الاصطناعي على رفد الجهود والمبادرات الوطنية للارتقاء بمكانة دولة الإمارات وزيادة تنافسيتها العالمية في مجال الذكاء الاصطناعي، إضافة إلى دعم الجهود العالمية والمحلية وتقديم التوصيات اللازمة لتطوير السياسات والمعايير التطبيقية.

المنظمة الدولية للمعايير (ISO)

الجدير بالذكر أن المنظمة الدولية للمعايير (ISO) تأسست في العام 1947 ويقع مقرها الرئيسي في مدينة جنيف السويسرية، وتضم ممثلين من معظم دول العالم، وتتخصص في تطوير مجموعة من المواصفات والمعايير الخاصة لمختلف المنتجات والشركات حول العالم بهدف تسهيل عمل قطاع التجارة وتحسين أداء العمليات ومستويات السلامة والجودة في العديد من المجالات، ووضع المعايير والأسس والاختبارات ومنح الشهادات المتعلقة بها من أجل تشجيع تجارة السلع والخدمات على مستوى عالمي في شتى المجالات.

تمديد مدة ربط نظام رخصة المهن المدرسية مع الهوية الإماراتية حتى 18 أكتوبر الجاري

•• دبي -وام:

أعلنت وزارة التربية والتعليم عن تمديد ربط نظام رخصة المهن المدرسية بالهوية الإماراتية للعاملين في الميدان التربوي حتى 18 أكتوبر الجاري.

تهدف الوزارة من خلال هذه الخطوة إلى تسهيل عملية تسجيل المعلمين في الاختبارات التخصصية والمهنية والتأكد من بيانات المسجلين للحصول على الرخصة التي يشتمل عليها نظام التراخيص المهنية، وكانت الوزارة قد دعت مطلع الشهر الماضي إدارات المدارس إلى تسهيل إتمام الربط من خلال تعيين منسقين يتولون إتمام إجراءات المعلمين بيسر وسهولة.

وبينت الوزارة أن إجراء الربط بين نظام رخصة المهن المدرسية والهوية الإماراتية يهدف لتسهيل عملية تسجيل المعلمين في نظام التراخيص المهنية وسهولة الاتصال بهم لتأدية الاختبارات وفق الأوقات المحددة التي تضعها الوزارة بما يسهم تاليا في حصول كوادر الميدان التربوي على رخصة المعلم بيسر وسهولة .

وجددت الوزارة التأكيد على أهمية حصول المعلمين والمعلمات على رخصة المعلم التي تعتبر شرطا لممارسة مهنة التعليم نظرا لدورها في تطوير وتحسين مخرجات جودة التعليم و تطوير كفاءات العاملين في القطاع التعليمي استنادا إلى أفضل الممارسات العالمية حيث تستهدف عملية الترخيص المهني كل من المعلمين، والقيادات المدرسية و المهن المدرسية الأخرى على عدة مراحل مختلفة و يعد اجتياز الاختبارات المخصصة لكل فئة و معادلة أو تصديق المؤهلات العلمية إحدى متطلبات الحصول على الرخصة المهنية المعتمدة.

وفي سياق متصل أعلنت وزارة التربية والتعليم عن مواعيد اختبارات رخصة المعلم خلال شهر أكتوبر الجاري حيث سيتم عقد الاختبارات في تاريخ 10 و 17 من الشهر الجاري وتم إغلاق التسجيل لها .. فيما حددت الوزارة تواريخ إجراء الاختبارات للشهر القادم حيث ستعقد في 14 و 28 نوفمبر .

دائـرة التـنـمـيـة الاقـتـصـاديـة
DEPARTMENT OF ECONOMIC DEVELOPMENT

العدد ١٣٠٥٧ بتاريخ ٢٠٢٠/١٠/٨

إعـــــلان

تعلن دائـرة التنمية الاقتصادية بان السـادة/ مزاد مونستر رخصة رقم: CN 3772085

تقدموا الينا بطلب

الغاء رخصة

فعلى كل من له حق او اعتراض على هذا الاعلان مراجعة دائرة التنمية الاقتصادية خلال اسبوع من تاريخ نشر هذا الاعلان والا فان الدائرة غير مسؤولة عن اي حق او دعوى بعد انقضاء المدة حيث ستستكمل الاجراءات المطلوبة

قطاع الشؤون التجارية (أبوظبي)

دائـرة التـنـمـيـة الاقـتـصـاديـة
DEPARTMENT OF ECONOMIC DEVELOPMENT

العدد ١٣٠٥٧ بتاريخ ٢٠٢٠/١٠/٨

إعـــــلان

تعلن دائـرة التنمية الاقتصادية بان السـادة/ مكتب اجياد للاستشارات الهندسية- فرع ابوظبي

رخصة رقم: CN 1126147-1 تقدموا الينا بطلب

الغاء رخصة

فعلى كل من له حق او اعتراض على هذا الاعلان مراجعة دائرة التنمية الاقتصادية خلال اسبوع من تاريخ نشر هذا الاعلان والا فان الدائرة غير مسؤولة عن اي حق او دعوى بعد انقضاء المدة حيث ستستكمل الاجراءات المطلوبة

قطاع الشؤون التجارية (أبوظبي)

دائـرة التـنـمـيـة الاقـتـصـاديـة
DEPARTMENT OF ECONOMIC DEVELOPMENT

العدد ١٣٠٥٧ بتاريخ ٢٠٢٠/١٠/٨

إعـــــلان

تعلن دائـرة التنمية الاقتصادية بان السـادة/ اوت لوك لادارة العقارات رخصة رقم: CN 2567681

تقدموا الينا بطلب

الغاء رخصة

فعلى كل من له حق او اعتراض على هذا الاعلان مراجعة دائرة التنمية الاقتصادية خلال اسبوع من تاريخ نشر هذا الاعلان والا فان الدائرة غير مسؤولة عن اي حق او دعوى بعد انقضاء المدة حيث ستستكمل الاجراءات المطلوبة

قطاع الشؤون التجارية (أبوظبي)

دائـرة التـنـمـيـة الاقـتـصـاديـة
DEPARTMENT OF ECONOMIC DEVELOPMENT

العدد ١٣٠٥٧ بتاريخ ٢٠٢٠/١٠/٨

إعـــــلان

تعلن دائـرة التنمية الاقتصادية بان السـادة/العز انترناشونال للتجارة العامة

رخصة رقم: CN 3660938 قد تقدموا الينا بطلب

تعديل الشركاء تنازل وبيع/اضافة عز العرب عبدالفتاح محمد عبدالرحمن ٤٩٪

تعديل الشركاء تنازل وبيع / علي سيف عبدالله المر النيادي من مالك الى شريك

تعديل نسب الشركاء / علي سيف عبدالله المر النيادي من ١٠٠ ٪ إلى ٥١٪

تعديل لوحة الاعلان /اجمالي من مساحة null×null الى ١×١

تعديل شكل قانوني / من مؤسسة فردية إلى شركة ذات مسؤولية محدودة

تعديل إسم تجاري من/ العز انترناشونال للتجارة العامة

AL EZZ INTERNATIONAL TRADING

إلى / العز انترناشونال للتجارة العامة ذ م م

AL EZZ INTERNATIONAL TRADING L.L.C

فعلى كل من له حق او اعتراض على هذا الاعلان مراجعة دائرة التنمية الاقتصادية خلال أربعة عشر يوماً من تاريخ نشر هذا الاعلان والا فان الدائرة غير مسؤولة عن اي حق او دعوى بعد انقضاء هذه المدة حيث ستستكمل الاجراءات المطلوبة

قطاع الشؤون التجارية (أبوظبي)

دائـرة التـنـمـيـة الاقـتـصـاديـة
DEPARTMENT OF ECONOMIC DEVELOPMENT

العدد ١٣٠٥٧ بتاريخ ٢٠٢٠/١٠/٨

إعـــــلان

تعلن دائـرة التنمية الاقتصادية بان السـادة/ستارتنغ بوينت للتجارة العامة رخصة رقم: CN 2011451 قد تقدموا الينا بطلب

تعديل رأس المال/من null الى ١٥٠٠٠٠

تعديل لوحة الاعلان /اجمالي من مساحة ٠,٢٠×٠,٦٠ الى ١×١

تعديل شكل قانوني / من مؤسسة فردية إلى شركة الشخص الواحد ذ.م.م

تعديل إسم تجاري من/ ستارتنغ بوينت للتجارة العامة

STARTING POINT GENERAL TRADING

إلى / ستارتنغ بوينت للتجارة العامة- شركة الشخص الواحد ذ م م

STARTING POINT GENERAL TRADING-SOLE PROPRIETORSHIP L.L.C

فعلى كل من له حق او اعتراض على هذا الاعلان مراجعة دائرة التنمية الاقتصادية خلال أربعة عشر يوماً من تاريخ نشر هذا الاعلان والا فان الدائرة غير مسؤولة عن اي حق او دعوى بعد انقضاء هذه المدة حيث ستستكمل الاجراءات المطلوبة

قطاع الشؤون التجارية (أبوظبي)

دائـرة التـنـمـيـة الاقـتـصـاديـة
DEPARTMENT OF ECONOMIC DEVELOPMENT

العدد ١٣٠٥٧ بتاريخ ٢٠٢٠/١٠/٨

إعـــــلان

تعلن دائـرة التنمية الاقتصادية بان السـادة/شركة كنز الصناعية لتجارة الادوات المعدنية ذ.م.م

رخصة رقم: CN 1151363 قد تقدموا الينا بطلب

تعديل رأس المال/من ٧٥٠٠٠٠ إلى ١٥٠٠٠٠

فعلى كل من له حق او اعتراض على هذا الاعلان مراجعة دائرة التنمية الاقتصادية خلال أربعة عشر يوماً من تاريخ نشر هذا الاعلان والا فان الدائرة غير مسؤولة عن اي حق او دعوى بعد انقضاء هذه المدة حيث ستستكمل الاجراءات المطلوبة

قطاع الشؤون التجارية (أبوظبي)

دائـرة التـنـمـيـة الاقـتـصـاديـة
DEPARTMENT OF ECONOMIC DEVELOPMENT

العدد ١٣٠٥٧ بتاريخ ٢٠٢٠/١٠/٨

إعـــــلان

تعلن دائـرة التنمية الاقتصادية بان السـادة/كاجول باي رزانة للازياء

رخصة رقم: CN 2430837 قد تقدموا الينا بطلب

تعديل لوحة الاعلان /اجمالي من مساحة ١×٢,٥ الى ١×١

تعديل إسم تجاري من/ كاجول باي رزانة للازياء

CASUAL BY RAZANAH FASHIONS

إلى / كاجول باي رزانة للازياء

CASUAL BY RAZANAH FASHIONS

فعلى كل من له حق او اعتراض على هذا الاعلان مراجعة دائرة التنمية الاقتصادية خلال أربعة عشر يوماً من تاريخ نشر هذا الاعلان والا فان الدائرة غير مسؤولة عن اي حق او دعوى بعد انقضاء هذه المدة حيث ستستكمل الاجراءات المطلوبة

قطاع الشؤون التجارية (أبوظبي)

دائـرة التـنـمـيـة الاقـتـصـاديـة
DEPARTMENT OF ECONOMIC DEVELOPMENT

العدد ١٣٠٥٧ بتاريخ ٢٠٢٠/١٠/٨

إعلان تصفية شركة

نوع الشركة: شركة تضامن

الاسم التجاري: محمد جزايري للصيانة العامة

عنوان الشركة: السلع- الصناعية المالك خميس قران خميس راشد المنصوري

رقم القيد في السجل الاقتصادي: CN 1157062

التعديل الذي طرأ على الشركة :

1 - حل وتصفية الشركة

2 - تعيين السادة/مكتب الهاملي وشركاه محاسبون قانونيون كمصفي قانوني للشركة بتاريخ: 2020/06/30 وذلك بناء على قرار محضر الجمعية العمومية غير العادية الموثق لدى كاتب العدل بالرقم: 2005006743 تاريخ التعديل: 2020/10/07

فعلى كل من له حق او اعتراض على هذا الاعلان مراجعة المصفي المعين خلال مدة 45 يوما من تاريخ نشر هذا الاعلان.

إدارة التراخيص التجارية

دائـرة التـنـمـيـة الاقـتـصـاديـة
DEPARTMENT OF ECONOMIC DEVELOPMENT

العدد ١٣٠٥٧ بتاريخ ٢٠٢٠/١٠/٨

إعـــــلان

تعلن دائـرة التنمية الاقتصادية بان السـادة/ خياط الغزال رخصة رقم: CN 1113902

تقدموا الينا بطلب

الغاء رخصة

فعلى كل من له حق او اعتراض على هذا الاعلان مراجعة دائرة التنمية الاقتصادية خلال اسبوع من تاريخ نشر هذا الاعلان والا فان الدائرة غير مسؤولة عن اي حق او دعوى بعد انقضاء المدة حيث ستستكمل الاجراءات المطلوبة

قطاع الشؤون التجارية (أبوظبي)

دائـرة التـنـمـيـة الاقـتـصـاديـة
DEPARTMENT OF ECONOMIC DEVELOPMENT

العدد ١٣٠٥٧ بتاريخ ٢٠٢٠/١٠/٨

إعـــــلان

تعلن دائـرة التنمية الاقتصادية بان السـادة/بريمار للخدمات الفنية ذ.م.م

رخصة رقم: CN 1052135 قد تقدموا الينا بطلب

تعديل الشركاء تنازل وبيع/اضافة راشد ابراهيم عبدالله الخياط ال علي ١٠٠٪

تعديل الشركاء تنازل وبيع / حذف سعيد عمر سالم باسويدان

تعديل الشركاء تنازل وبيع/حذف اكواليس برايمار مارين سيرفسيز ش ذ م م

AQUALIS BRAEMAR MARINE SERVICES LLC

تعديل رأس المال/من ١٠٠٠٠٠٠ الى ١٥٠٠٠٠

تعديل لوحة الاعلان /اجمالي من مساحة ١×١ الى ١×١

تعديل شكل قانوني / من شركة ذات مسؤولية محدودة إلى شركة الشخص الواحد ذ.م.م

تعديل إسم تجاري من/ بريمار للخدمات الفنية ذ.م.م

BRAEMAR TECHNICAL SERVICES LLC

إلى / شركة توري للخدمات الاستشارات- شركة الشخص الواحد ذ.م.م

SOLE PROPRIETORSHIP LLC TORI ENTERORISE CONSULTANCY SERVICES.

تعديل نشاط/اضافة استشارات تقنية المعلومات ٦٢٠٢٠٠٣

تعديل نشاط/اضافة ادارة العمليات التسويقية ٧٣٢٠٠٠٢

تعديل نشاط/اضافة استشارات الموارد البشرية ٧٠٢٠٠٠٨

تعديل نشاط/حذف كشف وتقدير المخاطر والاضرار ٦٦٢١٠٠١

تعديل نشاط/حذف معاينة وسائل النقل البحري وتصنيفها ٧٤٩٠٠٠٢

فعلى كل من له حق او اعتراض على هذا الاعلان مراجعة دائرة التنمية الاقتصادية خلال أربعة عشر يوماً من تاريخ نشر هذا الاعلان والا فان الدائرة غير مسؤولة عن اي حق او دعوى بعد انقضاء هذه المدة حيث ستستكمل الاجراءات المطلوبة

قطاع الشؤون التجارية (أبوظبي)

دائـرة التـنـمـيـة الاقـتـصـاديـة
DEPARTMENT OF ECONOMIC DEVELOPMENT

العدد ١٣٠٥٧ بتاريخ ٢٠٢٠/١٠/٨

إعـــــلان

تعلن دائـرة التنمية الاقتصادية بان السـادة/ تونتي فور لخدمات النقل رخصة رقم: CN 2977025

تقدموا الينا بطلب

الغاء رخصة

فعلى كل من له حق او اعتراض على هذا الاعلان مراجعة دائرة التنمية الاقتصادية خلال اسبوع من تاريخ نشر هذا الاعلان والا فان الدائرة غير مسؤولة عن اي حق او دعوى بعد انقضاء المدة حيث ستستكمل الاجراءات المطلوبة

قطاع الشؤون التجارية (أبوظبي)

دائـرة التـنـمـيـة الاقـتـصـاديـة
DEPARTMENT OF ECONOMIC DEVELOPMENT

العدد ١٣٠٥٧ بتاريخ ٢٠٢٠/١٠/٨

إعـــــلان

تعلن دائـرة التنمية الاقتصادية بان السـادة/ بحيرة البجع لاعمال الحجر والجبس

رخصة رقم: CN 1174412 تقدموا الينا بطلب

الغاء رخصة

فعلى كل من له حق او اعتراض على هذا الاعلان مراجعة دائرة التنمية الاقتصادية خلال اسبوع من تاريخ نشر هذا الاعلان والا فان الدائرة غير مسؤولة عن اي حق او دعوى بعد انقضاء المدة حيث ستستكمل الاجراءات المطلوبة

قطاع الشؤون التجارية (أبوظبي)

دائـرة التـنـمـيـة الاقـتـصـاديـة
DEPARTMENT OF ECONOMIC DEVELOPMENT

العدد ١٣٠٥٧ بتاريخ ٢٠٢٠/١٠/٨

إعـــــلان

تعلن دائـرة التنمية الاقتصادية بان السـادة/ الشركة الكويتية للاغذية (امريكانا) ش م ك - دجاج تكا- شارع المطار رخصة رقم: CN 1002884

تقدموا الينا بطلب

الغاء رخصة

فعلى كل من له حق او اعتراض على هذا الاعلان مراجعة دائرة التنمية الاقتصادية خلال اسبوع من تاريخ نشر هذا الاعلان والا فان الدائرة غير مسؤولة عن اي حق او دعوى بعد انقضاء المدة حيث ستستكمل الاجراءات المطلوبة

قطاع الشؤون التجارية (أبوظبي)

دائـرة التـنـمـيـة الاقـتـصـاديـة
DEPARTMENT OF ECONOMIC DEVELOPMENT

العدد ١٣٠٥٧ بتاريخ ٢٠٢٠/١٠/٨

إعـــــلان

تعلن دائـرة التنمية الاقتصادية بان السـادة/ الكراميش للألعاب رخصة رقم: CN 1359293

تقدموا الينا بطلب

الغاء رخصة

فعلى كل من له حق او اعتراض على هذا الاعلان مراجعة دائرة التنمية الاقتصادية خلال اسبوع من تاريخ نشر هذا الاعلان والا فان الدائرة غير مسؤولة عن اي حق او دعوى بعد انقضاء المدة حيث ستستكمل الاجراءات المطلوبة

قطاع الشؤون التجارية (أبوظبي)

دائـرة التـنـمـيـة الاقـتـصـاديـة
DEPARTMENT OF ECONOMIC DEVELOPMENT

العدد ١٣٠٥٧ بتاريخ ٢٠٢٠/١٠/٨

إعـــــلان

تعلن دائـرة التنمية الاقتصادية بان السـادة/ ايه اند ام للتجارة العامة رخصة رقم: CN 2903647

تقدموا الينا بطلب

الغاء رخصة

فعلى كل من له حق او اعتراض على هذا الاعلان مراجعة دائرة التنمية الاقتصادية خلال اسبوع من تاريخ نشر هذا الاعلان والا فان الدائرة غير مسؤولة عن اي حق او دعوى بعد انقضاء المدة حيث ستستكمل الاجراءات المطلوبة

قطاع الشؤون التجارية (أبوظبي)

دائـرة التـنـمـيـة الاقـتـصـاديـة
DEPARTMENT OF ECONOMIC DEVELOPMENT

العدد ١٣٠٥٧ بتاريخ ٢٠٢٠/١٠/٨

إعـــــلان

تعلن دائـرة التنمية الاقتصادية بان السـادة/ترفيه كابيتال ذ.م.م

رخصة رقم: CN 1195499 قد تقدموا الينا بطلب

تعديل الشركاء تنازل وبيع

اضافة شركة بني ياس للمشاريع العقارية ذ.م.م

BANIYAS REALESTATE ENTERPRISE COMPANY LLC

تعديل الشركاء تنازل وبيع

حذف الشيخ حامد بن زايد بن سلطان آل نهيان

فعلى كل من له حق او اعتراض على هذا الاعلان مراجعة دائرة التنمية الاقتصادية خلال أربعة عشر يوماً من تاريخ نشر هذا الاعلان والا فان الدائرة غير مسؤولة عن اي حق او دعوى بعد انقضاء هذه المدة حيث ستستكمل الاجراءات المطلوبة

قطاع الشؤون التجارية (أبوظبي)

دائـرة التـنـمـيـة الاقـتـصـاديـة
DEPARTMENT OF ECONOMIC DEVELOPMENT

العدد ١٣٠٥٧ بتاريخ ٢٠٢٠/١٠/٨

إعلان تصفية شركة

نوع الشركة: شركة ذات مسؤولية محدودة

الاسم التجاري: روثينبرجر لخدمات المعدات والتجارة ذ.م.م

عنوان الشركة: المالك ورثة بطي محمد العوجان القبيسي a مصفح م 40 ق 13 مخزن 1

رقم القيد في السجل الاقتصادي: CN 1254139

التعديل الذي طرأ على الشركة :

1 - حل وتصفية الشركة

2 - تعيين السادة/كودوس بي أر أس محاسبون قانونيون- فرع ابوظبي 1 كمصفي قانوني للشركة بتاريخ: 2019/12/23 وذلك بناء على قرار محضر الجمعية العمومية غير العادية الموثق لدى كاتب العدل بالرقم: 1955018115 تاريخ التعديل: 2020/10/06

فعلى كل من له حق او اعتراض على هذا الاعلان مراجعة المصفي المعين خلال مدة 45 يوما من تاريخ نشر هذا الاعلان.

إدارة التراخيص التجارية

دائـرة التـنـمـيـة الاقـتـصـاديـة
DEPARTMENT OF ECONOMIC DEVELOPMENT

العدد ١٣٠٥٧ بتاريخ ٢٠٢٠/١٠/٨

إعلان تصفية شركة

نوع الشركة: شركة ذات مسؤولية محدودة

الاسم التجاري: شركة الغربية لتجارة الاطارات ذ.م.م

عنوان الشركة: المصفح مصفح غرب 5 ق 24 مستودع 213 ، 0 مبنى العين للعقارات ذ.م.م واخرين

رقم القيد في السجل الاقتصادي: CN 2271645

التعديل الذي طرأ على الشركة :

1 - حل وتصفية الشركة

2 - تعيين السادة/مكتب الهاملي وشركاه محاسبون قانونيون كمصفي قانوني للشركة بتاريخ: 2020/09/28 وذلك بناء على قرار محضر الجمعية العمومية غير العادية الموثق لدى كاتب العدل بالرقم: 2045000855 تاريخ التعديل: 2020/10/06

فعلى كل من له حق او اعتراض على هذا الاعلان مراجعة المصفي المعين خلال مدة 45 يوما من تاريخ نشر هذا الاعلان.

إدارة التراخيص التجارية

دائـرة التـنـمـيـة الاقـتـصـاديـة
DEPARTMENT OF ECONOMIC DEVELOPMENT

العدد ١٣٠٥٧ بتاريخ ٢٠٢٠/١٠/٨

إعلان تصفية شركة

نوع الشركة: شركة ذات مسؤولية محدودة

الاسم التجاري: افينيو ادرس لتموين المواد الغذائية ذ.م.م

عنوان الشركة: جزيرة ابوظبي شارع الخليج العربي قطعة 8 غرب 1-59 مكتب 1301&1302 وحدة المالك مجموعة

رقم القيد في السجل الاقتصادي: CN 1499584

التعديل الذي طرأ على الشركة :

1 - حل وتصفية الشركة

2 - تعيين السادة/مكتب الهاملي وشركاه محاسبون قانونيون كمصفي قانوني للشركة بتاريخ: 2020/09/14 وذلك بناء على قرار محضر الجمعية العمومية غير العادية الموثق لدى كاتب العدل بالرقم: 2005009030 تاريخ التعديل: 2020/10/06

فعلى كل من له حق او اعتراض على هذا الاعلان مراجعة المصفي المعين خلال مدة 45 يوما من تاريخ نشر هذا الاعلان.

إدارة التراخيص التجارية

دائـرة التـنـمـيـة الاقـتـصـاديـة
DEPARTMENT OF ECONOMIC DEVELOPMENT

العدد ١٣٠٥٧ بتاريخ ٢٠٢٠/١٠/٨

إعـــــلان

تعلن دائـرة التنمية الاقتصادية بان السـادة/الحجر الاسود للمواد العازله رخصة رقم: CN 1277401 قد تقدموا الينا بطلب

تعديل الشركاء تنازل وبيع

اضافة طارق علي صالح سالم الفردى ١٠٠٪

تعديل الشركاء تنازل وبيع

حذف محمد خلف خلفاني الحوسني

فعلى كل من له حق او اعتراض على هذا الاعلان مراجعة دائرة التنمية الاقتصادية خلال أربعة عشر يوماً من تاريخ نشر هذا الاعلان والا فان الدائرة غير مسؤولة عن اي حق او دعوى بعد انقضاء هذه المدة حيث ستستكمل الاجراءات المطلوبة

قطاع الشؤون التجارية (أبوظبي)

نادي سيدات الشارقة يحتضن المواهب الواعدة في فنون العالم دبي

•• الشارقة-وام:

يُشارك نادي سيدات الشارقة في الدورة السادسة لمعرض "فنون العالم دبي" الحدث الأبرز في موسم دبي الفني الذي تنطلق فعالياته اليوم و يستمر حتى 10 أكتوبر الجاري في مركز دبي التجاري العالمي بمشاركة 3 آلاف عمل فني من أكثر من 30 دولة. ويدعم النادي عبر مشاركته للمرة الثالثة في المعرض العالمي 9 فنانات واعدات احتضن إبداعهن رواق نون للفنون التابع لمركز كولاج للمواهب الذي سيعرض أعمال الفنانات الموهوبات وذلك في إطار جهود نادي سيدات الشارقة لتسليط الضوء على المواهب الإبداعية الشابة في الدولة.

تشغيل محطة معالجة النفايات في أم القيوين خلال الربع الأخير من العام الجاري

•• أم القيوين-وام:

تدخل محطة معالجة النفايات البلدية الصلبة وإنتاج الوقود البديل الذي تنفذه وزارة التغير المناخي و البيئة في إمارة أم القيوين حيز التشغيل في الربع الأخير من العام الجاري .

ستعمل المحطة على معالجة النفايات البلدية الصلبة المتولدة في إمارتي عجمان وأم القيوين واستغلالها في توفير الطاقة لمصانع الاسمنت التي تعتمد على الفحم في عملياتها التشغيلية.

و تقع المحطة التي تبلغ تكلفتها 132 مليون درهم في منطقة المدفق التابعة لامارة أم القيوين على مساحة 40 هكتارا ،وانشئت تماشياً مع أهداف التنمية المستدامة ومستهدفات الأجندة الوطنية لحكومة دولة الإمارات 2021 العاملة على الوصول لنسبة 75% في معالجة النفايات البلدية الصلبة بطرق بديلة عن الطمر باستخدام أحدث التقنيات العالمية الصديقة للبيئة في ظل التحديات التي تواجه العالم وفي مقدمتها النمو السكاني والاقتصادي وتغير أنماط الإنتاج والاستهلاك الذي أدى إلى زيادة كمية النفايات البلدية الصلبة المتولدة وزيادة نسبة النفايات المحولة إلى المكبات.

و تعتمد آلية تنفيذ العمل في المحطة على أحدث التقنيات المستخدمة في مجال إنتاج الوقود البديل من النفايات البلدية الصلبة في المحطة ،و ستعمل على خطين متوازيين يختص الأول باستلام النفايات غير القابلة لإعادة التدوير من وحدات الفرز ويعمل على تحويلها إلى وقود بديل ويتم نقلها إلى مصانع الاسمنت، أما الخط الثاني فيختص بالتعامل مع النفايات القابلة لإعادة التدوير حيث يتم استلامها من وحدات الفرز وتسليمها لشركات إعادة التدوير. وتصل قدرة المعالجة القصوى للمحطة حوالي 1500 طن في اليوم من النفايات البلدية الصلبة من إمارتي عجمان وأم القيوين فيما تصل الطاقة الإنتاجية للوقود البديل سنوياً إلى حوالي 300 ألف طن ، و سيعمل إنتاج الوقود البديل على توفير مصدر طاقة لتشغيل مصانع الاسمنت في الدولة لتحفيزها على الاستغناء على استخدام وقود الفحم والذي يمثل إضرار بالبيئة نظراً لمعدلات الانبعاثات العالية الصادرة عن استخدامه.

ماجد المعلا يفتتح بيت عبدالرحمن الزرعوني بمنطقة ام القيوين القديمة

•• أم القيوين-وام:

ثمّن الشيخ ماجد بن سعود بن راشد المعلا رئيس دائرة السياحة والآثار بأم القيوين مبادرة السيد عبدالرحمن عبدالرحيم الزرعوني بترميم منزله التاريخي الكائن في منطقة أم القيوين القديمة، للحفاظ على طابع المنزل التاريخي وليكون نافذة على شواهد عمرانية في حقبة مضت.

جاء ذلك خلال افتتاح الشيخ ماجد بن سعود بن راشد المعلا، منزل السيد عبدالرحمن الزرعوني، والذي شُيّد في عام 1914م، وتمت إعادة ترميمه تحت إشراف دائرة السياحة والآثار وفق معايير البناء القديمة المتبعة في بدايات حقبة القرن العشرين في إمارة أم القيوين وباستخدام المواد القديمة كالحجارة البحرية والجص والجندل.

وأكد رئيس دائرة السياحة والآثار بأم القيوين أهمية الحفاظ على المباني التاريخية في المنطقة، للوصول إلى أعلى المستويات في مجال الحفاظ على التراث العمراني ونشر الثقافة التراثية، والحفاظ على ما تبقى من ماضينا العريق ليكون مرجعاً تفتخر به الأجيال المقبلة.

ووجّه السيد عبدالرحمن الزرعوني شكره وتقديره للشيخ ماجد بن سعود بن راشد المعلا على اهتمامه ومتابعته لعملية ترميم المنزل وحرصه على المحافظة على الطابع والهوية التراثية والتاريخية لمنطقة أم القيوين القديمة.

وحثّ الزرعوني أصحاب المنازل التاريخية في منطقة أم القيوين القديمة على ترميمها والحفاظ عليها من الاندثار، وإبرازها وحفظها للأجيال المقبلة، ليطلعوا على مقتنيات هذه الحقبة التي عاشت ولا تزال حاضرة بمخيلتنا وذاكرة الأجداد.

من ناحيتها تستمر دائرة السياحة والآثار بأم القيوين في الإشراف على عمليات الترميم للمباني التاريخية الواقعة في منطقة أم القيوين القديمة لتعزيز الموروث الحضاري بالإمارة والحفاظ على أصالة المنطقة القديمة ولإيجاد مقومات الجذب الأساسية التي تكفل في وضع منطقة أم القيوين القديمة من الوجهات السياحية والثقافية في دولة الإمارات العربية المتحدة، بالإضافة الى رفع أعداء الزائرين لها سواءً من داخل الدولة أو خارجها.

حضر الافتتاح سعادة المهندس رشاد محمد بوخش رئيس مجلس إدارة جمعية التراث العمراني في الدولة والمهندس جمال الشحي نائب مدير عام دائرة التخطيط العمراني بأم القيوين وعدد من المسؤولين.

تناول مستجدات مواجهة جائحة كوفيد 19 وتحديث الاستراتيجية الوطنية

بلحيف النعيمي يترأس اجتماع اللجنة الوطنية للأمن البيولوجي الثالث للعام الجاري

•• دبي-وام:

ترأس معالي الدكتور عبدالله بن محمد بلحيف النعيمي وزير التغير المناخي والبيئة ، الاجتماع الثالث للجنة الوطنية للأمن البيولوجي للعام الجاري – والذي عقد افتراضياً- لمناقشة تبعات أزمة انتشار فيروس " كوفيد - 19"، وقدرة العديد من مؤسسات الدولة على تحويل هذا التحدي إلى فرص للابتكار والنمو.

وخلال الاجتماع تم استعراض أول تجربة خوارزمية ذكية مقدمة من قبل هيئة أبوظبي للزراعة والسلامة الغذائية بهدف الحد من انتشار الأمراض الحيوانية ما شأنه تعزيز قطاع الثروة الحيوانية والإسهام في الحفاظ على الصحة العامة.

وناقش أعضاء اللجنة مستجدات مشروع اللقاح الخاص بمرض "كوفيد - 19 " في الدولة وتجربة الخلايا الجذعية في علاج المرض، وتطورات التعامل مع هذه الجائحة، حيث قدمت شركة أبوظبي للخدمات الصحية "صحة" عرضاً تفصيلياً حول الموضوع.

كما قدمت وزارة الخارجية والتعاون الدولي عرضا مفصلاً لمستجدات الاجتماعات المستقبلية الخاصة باتفاقية حظر الأسلحة البيولوجية 2020 – 2021.

وناقش الأعضاء المستجدات الخاصة بتحديث الاستراتيجية الوطنية للأمن البيولوجي والتي تهدف في إصدارها المحدث إلى تعزيز مفهوم الأمن البيولوجي والأخذ بالمستجدات والتطورات الجارية وشموليتها لنظم التعامل مع المخاطر البيولوجية بما يواكب المكانة الريادية للدولة في هذا المجال.

ويجري العمل حالياً على تحديث الاستراتيجية بهدف تطوير القدرات والامكانيات اللازمة لضمان الجاهزية وسرعة الاستجابة للسيطرة على الحوادث والتحديات البيولوجية، واكتشاف المخاطر والاستجابة لها واحتوائها والتعافي منها، وتعزيز عمليات إدارة المخاطر من خلال توظيف تقنيات الذكاء الاصطناعي والابتكار والاستفادة من البيانات الضخمة المتاحة واستشراف المستقبل.

كما اطلع الأعضاء خلال الاجتماع على الدليل الثالث للتعامل مع النفايات البيولوجية الناقلة للعدوى والذي أعدته الوزارة بالتعاون مع 22 جهة اتحادية ومحلية ومختبرات خاصة بهدف توعية العاملين بمواقع العمل المنتجة للنفايات البيولوجية بالمخاطر الناجمة عنها.

وتناولت نقاشات اللجنة مستجدات تنفيذ توصيات الاجتماع الثاني للجنة الوطنية للأمن البيولوجي 2020، ومنها الخطة الوطنية لمكافحة الأوبئة والأمراض المعدية التي تصيب الحيوان، والدليل الوطني الموحد لاستخدام وسائل الحماية الشخصية /الكمامات والبدل الواقية/، وإدراج مناهج خاصة للأمن البيولوجي في الجامعات والمعاهد العليا بالدولة.

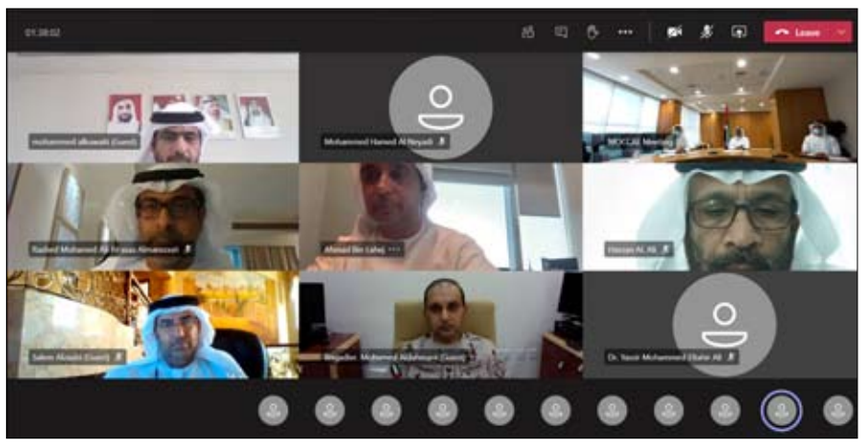

صحة دبي تطلق حملة واسعة للتوعية بالإنفلونزا الموسمية

•• دبي-وام:

أطلقت هيئة الصحة بدبي امس حملة واسعة للتوعية بالإنفلونزا الموسمية تستهدف مختلف فئات المجتمع خاصة الفئات الأكثر عرضة للإصابة بمضاعفات المرض .

وحرصت الهيئة على توفير كميات كافية من التطعيمات في مختلف مراكز الرعاية الصحية الأولية التابعة لها وعدد من مراكز فحص اللياقة الطبية بهدف التسهيل على أفراد المجتمع و تمكينهم من الوصول إلى هذه الأماكن للحصول على التطعيم وفق خطوات سهلة وميسرة تراعي جميع الإجراءات الاحترازية وشروط الصحة والسلامة العامة داخل مراكز تقديم الخدمة .

و أكدت الدكتورة فريدة عبد الرزاق الخاجة المديرة التنفيذية لقطاع الخدمات الطبية المساندة والتمريض بهيئة الصحة بدبي الإهتمام البالغ الذي توليه الهيئة لتحقيق الأمن الصحي لأفراد المجتمع من خلال تعزيز جهود التوعية والوقاية من الأمراض المختلفة بما فيها الإنفلونزا الموسمية مشيدة بتضافر الجهود المشتركة بين مختلف إدارات وقطاعات الهيئة لتحقيق أهداف هذه الحملة وتمكينها من الوصول إلى أكبر عدد ممكن من أفراد المجتمع المحلي.

و نوهت إلى أهمية و مأمونية التطعيم و دوره الفاعل في الحد من مضاعفات الإنفلونزا الموسمية مشيرة إلى حرص الهيئة على توفيره مجانا للمواطنين وكذلك للمقيمين فوق 65 سنة والحوامل والأطفال دون سن الخامسة وأصحاب الهمم وهي الفئات الأكثر عرضة للإصابة بمضاعفات الإنفلونزا .

و لفتت إلى الإجراءات السهلة التي وفرتها الهيئة للحصول على المطعوم و المتمثلة في التوجه المباشر إلى أحد مراكز اللياقة الطبية الثلاثة وهي مركز سالم الذكي في منطقة "سيتي ووك" ومركز "أب تاون مردف" ومركز أبراج بحيرات جميرا من الأحد إلى الخميس من الساعة السابعة صباحا حتى السابعة و النصف مساء ودون موعد مسبق بينما يمكن الحصول على المطعوم بمختلف مراكز الرعاية الصحية الأولية التابعة للهيئة بعد حجز موعد مسبق من خلال مركز الإتصال الموحد بهيئة الصحة بدبي 800342 .

و أشارت الدكتورة إلى الإهتمام والحرص الذي توليه هيئة الصحة بدبي ضمن برامجها وخططها الاستراتيجية لحماية المجتمع ووقايته من الأمراض المختلفة بما فيها الانفلونزا الموسمية وتقليل مضاعفاتها في ظل التحديات التي أصبحت تفرضها جائحة "كوفيد19-" وتشابه أعراضها مع أعراض الإنفلونزا الموسمية .

شرطة الشارقة تدشن مركزها الإعلامي المتنقل

•• الشارقة-وام:

أكد سعادة اللواء سيف الزري الشامسي قائد عام شرطة الشارقة سعي القيادة المتواصل لمواكبة الطفرة الإعلامية الهائلة التي يشهدها العالم نظرا لأهمية دور الإعلام خاصة الإعلام الأمني في نشر التوعية و نقل المعلومة الصحيحة لأفراد المجتمع و انطلاقا من حرصها على إيصال الحقائق كاملة عند نشر أي خبر أو معلومة ذات طابع أمني وذلك منعا للشائعات وبثا للطمأنينة .

جاء ذلك لدى تدشينه امس للمركز الإعلامي المتنقل التابع لإدارة الإعلام والعلاقات العامة بشرطة الشارقة بحضور العميد عبدالله مبارك بن عامر نائب القائد العام والعميد عارف حسن هديب مدير إدارة الإعلام و العلاقات العامة و عدد من الضباط ذوي الاختصاص.

وقال العميد عبدالله مبارك بن عامر إن المركز الإعلامي المتنقل يعد إضافة حقيقية في مجال الإعلام الأمني و يتوافق مع أهداف شرطة الشارقة في توظيف الإعلام بطريقة مثلى عبر تعزيز تواصلها مع أفراد المجتمع و زيادة ثقتهم بالمعلومة التي تنشرها وسائل الإعلام المختلفة بشأن القيادة و تفاعلهم معها بالصورة المرجوة.

وأوضح العميد عارف بن هديب أن المركز يعتبر الأول من نوعه على مستوى الجهات الأمنية وهو مخصص للاستجابة الإعلامية المتعلقة بالأزمات و الحوادث الكبرى من موقع الحدث ما يعد مصدراً رسمياً لمد وسائل الإعلام الآخرى و الإعلاميين المتابعين للحدث بالمعلومات الصحيحة والدقيقة لحظة بلحظة وذلك لما يحتويه من تقنية متطورة تعزز من جودة الأداء في رصد الأحداث ومتابعة مساراتها وتطوراتها وذلك وفق أفضل وسائل التقنية الحديثة التي يوفرها المركز .

و نوه إلى أن المركز الاعلامي يحتوي على منصة متكاملة للرصد الإعلامي لمتابعة البيانات والمعلومات والشائعات التي تنتشر عند وقوع حدث معين إلى جانب شاشتي عرض لنقل الحدث للإعلاميين المتواجدين بداخله وذلك بعد رصدها من خلال أحدث كاميرات البث التلفزيوني بشقيها الثابت والمتنقل «طائرة الدرون» علاوة على عدد من الأجهزة الحديثة التي تدعم تغطية الأحداث بصورة أشمل.

مفكرون كنديون وبريطانيون يشيدون بتفوق الإمارات في المعرفة الرقمية والذكاء الاصطناعي

•• دبى-وام:

أشاد مفكرون كنديون وبريطانيون بتفوق الإمارات في مجال المعرفة الرقمية والذكاء الاصطناعي وذلك خلال الجلسة الافتراضية التي نظمها المعهد الدولي للدبلوماسية الثقافية بدبى عبر تطبيق "زووم" بعنوان "دبلوماسية الثقافة والعلوم فى العلاقات الدولية". هدفت الجلسة - التي أدارها الدكتور محمد المعيني مؤسس المعهد الدولي للدبلوماسية الثقافية والأكاديمي وشارك فيها الدكتور نبيل عياد من بريطانيا وديرال كوبلاند المحلل السياسي الكندي - إلى بناء جسور التواصل بين الحضارات المختلفة وتحديات الوضع الحالي لدول العالم في ظل انتشار جائحة كورونا. وشدد الدكتور كوبلاند على أهمية التواصل بين دول العالم لحماية الشعوب من فيروس "كوفيد - 19" ..مؤكدا أهمية الدراسات والأبحاث العلمية وتبادل المعلومات بين الدول بهدف تخطى الأزمة الحالية. وسلطت الجلسة الضوء على أهمية العلاقات المتينة التي تربط بين الإمارات ودول وشعوب العالم ..مؤكدة أن الإمارات سباقة في مجال المعرفة الرقمية واستخدام الذكاء الاصطناعي ..فضلا عن ما تتميز به من نشر الإيجابية والمحبة والسلام ونبذ الكراهية والعنف.

ألمانيا تحاكم روسيًّا متهماً باغتيال قائد شيشاني

•• برلين-أ ف ب

بدأت محكمة ألمانية في برلين محاكمة روسي بتهمة اغتيال قائد شيشاني سابق في حديقة تيرغارتن في وسط برلين بأوامر من موسكو بحسب المدعين، وهي قضية ألقت بظلالها على العلاقات المتأزمة بالفعل بين روسيا وألمانيا.

وفاديم كي الملقب فاديم إس، متّهم بقتل مواطن جورجي حددته السلطات الألمانية بأنه تورنيكي كي. البالغ من العمر 40 عاما في حديقة كلاينر تيرغارتن في 23 آب-أغسطس من العام الماضي في وضح النهار بثلاث رصاصات من مسدس مزود كاتم للصوت. وقال المدعون الألمان الذين لم يكشفوا عن الأسماء الكاملة للمشتبه بهم قبل المحاكمة الجنائية، إن جريمة القتل نفذت بناء على طلب من روسيا. وبدت الجريمة نقطة تحول للمستشارة أنغيلا ميركل التي قالت في أيار-مايو الماضي إن عملية القتل "تعطل التعاون المبني على الثقة" بين برلين وموسكو. ولطالما شددت الزعيمة الألمانية على أهمية إبقاء الحوار مفتوحا مع نظيرها الروسي فلاديمير بوتين، لكنها صعّدت لهجتها خلال الأشهر الأخيرة. وتجري هذه المحاكمة فيما يسود غضب أوروبي على روسيا بسبب تسميم المعارض الأبرز للكرملين أليكسي نافالني الذي يتلقى العلاج في العاصمة الألمانية. وقالت ألمانيا إن الاختبارات التي أجرتها أظهرت أن نافالني البالغ 44 عاما سمّم بمادة نوفيتشوك القاتلة التي طوّرت خلال الحقبة السوفياتية. ونفت موسكو كل المزاعم حول عملية الاغتيال في برلين وتسميم نافالني.

ولم تستبعد حكومة ميركل الضغط من أجل فرض عقوبات من الاتحاد الأوروبي ردا على محاولة القتل المزعومة.

ومع تصاعد التوتر، من المرجح أن تخضع محاكمة الأربعاء لرصد دقيق للحصول على تفاصيل حول تورط موسكو.

وذكر موقع "بيلنغكات" الاستقصائي أن المشتبه به هو فاديم كراسيكوف البالغ 54 عاما وهو قاتل مأجور نشأ في كازاخستان عندما كانت جزءا من الاتحاد السوفياتي قبل أن ينتقل إلى سيبيريا. وأضاف الموقع أنه تلقى تدريبات من جهاز الأمن الفدرالي (جهاز الاستخبارات الروسي) وكان عضوا في فرقة النخبة. وقبل أيام من تنفيذ الجريمة، انتحل شخصية سائح وزار معالم شهيرة في باريس منها برج إيفل قبل السفر إلى وارسو، وفقا لتقرير منفصل أوردته مجلة "دير شبيغل" الأسبوعية.

وذكر التقرير أيضا أنه قام بجولة في العاصمة البولندية قبل أن يختفي في 22 آب-أغسطس من دون أن يسجّل مغادرته الفندق الذي نزل فيه.

وبعد يوم، اقترب المشتبه به فيما كان على دراجة هوائية من الضحية في حديقة كلاينر تيرغارتن في برلين وأطلق على تورنيكي كي النار من الخلف بمسدس من طراز غلوك 26 مزود كاتم صوت، وفق المدعين الألمان.

وبعد سقوط الضحية على الأرض، أطلق فاديم رصاصتين أخريين على رأسه ما أدى إلى قتله على الفور. وقد شوهد المتهم وهو يلقي كيسا في نهر سبري ريفر القريب حيث انتشل غواصون من الشرطة لاحقا مسدس غلوك وشعرا مستعارا ودراجة هوائية. وألقي القبض على المشتبه به بعد عملية القتل التي وقعت على بعد دقائق من المستشارية والبرلمان الألماني. وأفادت مجلة "دير شبيغل" بأن المحققين عثروا في وقت لاحق على هاتفه المحمول وتذكرة رحلة العودة إلى موسكو في 25 آب-أغسطس في غرفته في الفندق في وارسو. وكان الرئيس الروسي فلاديمير بوتين وصف تورنيكي بأنه "مقاتل شرس جدا ودموي" حارب مع الانفصاليين ضد القوات الروسية في القوقاز ومتورط أيضا في هجمات بالقنابل على مترو موسكو.

وقالت موسكو أيضا إنها كانت تسعى اليه.

وذكرت وسائل إعلام ألمانية أن الضحية الذي أطلق عليه اسم زليمخان خانغوشفيلي نجا من محاولتي اغتيال في جورجيا.

وبعد ذلك، قدم طلب لجوء في ألمانيا حيث أمضى السنوات الأخيرة الماضية.

وقورنت جريمة تيرغارتن بعملية قتل العميل الروسي السابق سيرغي سكريبال في العام 2018 والتي حملت الاستخبارات الروسية مسؤوليتها.

وتثير روسيا منذ سنوات استياء دول غربية، بسبب ضمها القرم من أوكرانيا والتدخل في انتخابات ودعم الرئيس السوري بشار الأسد.

صحف عربية: لبنان يُفاوض إسرائيل بمباركة حزب اللّه وأردوغان يخطط لتدمير ليبيا

•• عواصم-وكالات

في خطوة مفاجئة أعلن لبنان على لسان رئيس البرلمان وزعيم حركة أمل نبيه بري الموافقة على ترسيم الحدود البحرية مع إسرائيل في المتوسط، في خطوة حظيت بمباركة حزب الله الحليف الأول لحركة أمل، في اعتراف ضمني بإسرائيل.

وأكدت صحف عربية صادرة أمس الأربعاء أن الرئيس التركي رجب طيب أردوغان، يمهد لتغيير الجغرافيا الليبية نهائياً بما يتماشى مع أطماعه العثمانية في البلد الذي يشكل نقطة انطلاق مهمة لمشروع "الوطن الأزرق" الإمبراطوري.

خطوة ترسيم الحدود

يُنتظر أن تبدأ في الأيام القليلة المقبلة، في بلدة الناقورة الحدودية اللبنانية على الساحل، مفاوضات مباشرة بين إسرائيل ولبنان، برعاية أمريكية، لترسيم الحدود البحرية بين الدولتين.

وحسب صحيفة "العرب" اللندنية، فإن "موضوع التفاوض يتعلق بخلاف على مساحة 860 كم مربع، في شرقي البحر المتوسط، بالقرب من حقول الغاز الطبيعي التي تقول إسرائيل إنها لها". وهذه المنطقة، التي وصفها أحدهم في حكومة إسرائيل بأنها على شكل شريحة "بيتزا" يلتقي رأسها مع رأس الناقورة اللبنانية، ويرى الطرف الإسرائيلي أن الخروج باتفاق عليها سيفتح الباب أمام "الاستقرار الإقليمي».

وتوضح الصحيفة، أنه وبحكم الارتباك السياسي الراهن في لبنان، فإن رئيس مجلس النواب اللبناني نبيه بري، وهو المسؤول عن ملف الحدود البحرية، استبق الحدث وكشف المسكوت عنه، من تطور الاتصالات، فصرّح بأن الجانبين اللبناني والإسرائيلي اتفقا على حل خلافات الخط الأزرق، إضافة إلى الحدود البحرية، وسرعان ما صدر النفي من مصادر رسمية وحزبية، لكن وزير الخارجية الأمريكي مايك بومبيو ألمح إلى أن التفاهم على حل الخلاف حول الخط الأزرق سيعقب حل الخلاف على الحدود البحرية.

وأضافت الصحيفة أن إدارة ترامب تحديداً، اعتبرت التطور اللبناني . الإسرائيلي اختراقاً جديداً في الشرق الأوسط، فلأول مرة منذ 30 عاماً، تتفق إسرائيل ولبنان على مفاوضات لإنهاء النزاع طويل الأمد حول الحدود البحرية.

حزب الله من الحرب إلى التفاوض

يقول حسين عبدالحسين، في موقع "الحرة"، إن الموافقة اللبنانية على ترسيم الحدود مع إسرائيل هي فعلياً موافقة "حزب الله"، واعتراف منه بدولة إسرائيل، وبضرورة التفاوض معها لحل النزاعات، بدل من الانخراط ضدها في حروب دموية عبثية، وهو انقلاب غير معلن في موقف الحزب اللبناني الموالي لإيران، والذي يحكم لبنان بقوة السلاح.

ويضيف الكاتب أن "حزب الله" وبقبوله الحوار مع إسرائيل، وافق على سيادة إسرائيل على هذه الحدود، والسؤال هو، لماذا تراجع الحزب؟ ويرد الكاتب بأن السبب ربما كان مصلحة الحزب الذاتية، فلبنان يهتز تحت أقدام حزب الله" بسبب الانهيار الاقتصادي، ولا بد من التفكير ببعض العقل، بعيداً عن العقائدية الفارغة والشعارات.

ويقول عبدالحسين: "ليت عقلانية حزب الله هذه تنسحب على سياسته بشكل عام، وليته يعيد قراءة تاريخ العقود الأخيرة من الصراع العربي الإسرائيلي ليرى أن لبنان عاش في بحبوحة في سني بقائه خارج الصراع، أي بين 1949 و1969، فيما عانى لبنان انهياراً متواصلاً منذ 1969 وحتى اليوم بسبب انخراطه في حرب لا آخر لها ضد إسرائيل". وليت الحزب يعيد النظر في انتصار "التحرير"، أي انسحاب الإسرائيليين من لبنان في 2000، ليرى أنه انسحاب تأخر بلا لزوم، وكلف اللبنانيين أرواحاً بشرية وثروة مادية، بسبب سياسات الصراخ والصواريخ. وليت الحزب يرى أن "انتصاره الإلهي" خسارة فادحة، وأنه كان يمكنه تحرير اللبنانيين في السجون الإسرائيلية بالتفاهم مع إسرائيل بدلاً من الحرب المدمرة معها. وليت نصرالله يدرك أنه لن يصلي في القدس في حياته بفضل صواريخه، بل أن السلام وحده هو الذي يفتح الباب له ليصلي في مسجد عمر وفي باحة مسجد قبة الصخرة الأموي.

ويتابع، "لا ضير من توسيع الحوار لتحقيق السلام الكامل والشامل بين لبنان وإسرائيل، سلام الشجعان، حسب تعبير الرئيس الفلسطيني الراحل ياسر عرفات"، وأضاف "لو سادت العقلانية في صفوف اللبنانيين وحاكمهم نصرالله، لمضوا قدماً في تقديم مصلحتهم على عاطفتهم، وعلى مصلحة الفلسطينيين، فمصلحة لبنان تكمن في سلام مع كل دول العالم، بما فيها إسرائيل».

تخبط أردوغان

في صحيفة "الاتحاد" الإماراتية، قال وحيد عبدالمجيد: "هناك تغير لا تُخطئه العين في بعض سياسات تركيا الإقليمية، خاصةً في منطقة شرق المتوسط التي تحاول إيجاد موضع قدم فيها، فقد بدأ نظام الرئيس رجب طيب أردوغان في التراجع، اعتباراً من الأسبوع الثاني في الشهر الماضي».

ويوضح عبدالمجيد، أن "الخطاب التركي الخشن تغير جزئياً، خاصةً تجاه مصر التي ناصبها نظام أردوغان العداء منذ سقوط حكم الإخوان في 1 يوليو (تموز) 2013، وأُسندت مهمة استخدام لغة ناعمة وإظهار ميل إلى التودد نحو مصر إلى كل من وزير الخارجية مولود جاويش أوغلو والمستشار الرئاسي ياسين أقطاي».

ويؤكد الكاتب، أن هذا الاضطرار التركي إلى التهدئة يعود لعوامل عدة أهمها ثلاثة، أولها موقف مصر الحاسم ضد وجود تركيا في ليبيا، خاصةً منذ يونيو (حزيران) الماضي، عندما وضعت خطاً أحمر (سرت والجفرة)، وثانيها إدراك تركيا أن الاتجاه لإنشاء منتدى إقليمي للغاز لا مكان لها فيه أقوى مما يرجح أنها تصورته في البداية، فقد تسارعت في صيف 2020 الخطوات التي قادت في 22 سبتمبر (أيلول) الماضي، إلى توقيع ميثاق هذا المنتدى ليكون منظمة إقليمية مقرها القاهرة، وثمة عامل ثالث لا تقل أهميته، إن لم تزد، هو العزلة التي باتت فيها تركيا على المستوى الدولي، بعد تصويب إدارة ترامب السياسة الأمريكية تجاه حضور أنقرة في شرق المتوسط، وتعبيرها عن القلق من أنشطة التنقيب التي قامت بها، وتطور موقف الاتحاد الأوروبي باتجاه تلويح بروكسل في 30 أغسطس (آب) الماضي بفرض عقوبات على أنقرة.

تدمير ليبيا

في صحيفة "اليوم السابع" المصرية، قال رئيس مركز دراسات الشرق الأوسط بباريس "سيمو" الدكتور عبد الرحيم علي، إن "التدخلات التركية في الشرق الأوسط تهدف لتدمير خريطة ليبيا إلى الأبد».

وأضاف "لكن ما هي أهداف أردوغان من التدخل في ليبيا؟ يجب أن نعرف أولاً وبشكل مبسط خريطة الوضع الليبي قبل تدخل أردوغان، وقد كان الجيش الليبي بقيادة المشير حفتر والبرلمان بقيادة المستشار عقيلة صالح يسيطران جغرافياً على 83% من ليبيا وكان الجيش الوطني قاب قوسين أو أدنى من دخول طرابلس وتوحيد البلاد».

وأوضح عبدالرحيم على، أن ذلك كان بعد توقيع تلك اتفاقية ترسيم الحدود بين أرودغان والسراج في محاولة لصنع واقع جديد على الأرض يعيد اقتسام جغرافيا ليبيا تمهيداً لاقتلاعها بشكل كامل، مضيفاً أنه لولا التدخل المصري الحاسم، لدمر الاستعمار التركي خريطة ليبيا إلى الأبد.

وأضاف علي، أن تركيا هرّبت هذا العام فقط حوالي 4 مليار دولار من ليبيا إلى أنقرة، موضحاً أن أهداف تركيا في ليبيا هي إعادة تنظيم "الإخوان" بعد انهياره في مصر.

وقال مدير مركز دراسات الشرق الأوسط، إن لأردوغان أحقاد على مصر بسبب الانتصارات القديمة لمصر على الدولة العثمانية في عهد محمد علي باشا. وكشف عبد الرحيم علي، أن تركيا هربت 12 ألف إرهابي من سوريا الى ليبيا في السنوات الأخيرة.

40 دولة تطالب الصين باحترام حقوق الأويغور

•• الأمم المتحدة-أ ف ب

أصدرت حوالي 40 دولة في الأمم المتحدة بمبادرة من ألمانيا، بياناً مشتركاً دعت فيه الصين إلى "احترام حقوق" الأويغور في إقليمي شينجيانغ والتيبت، مبدية أيضاً قلقها بشأن تطوّرات الوضع في هونغ كونغ.

وقال السفير الألماني لدى الأمم المتحدة كريستوف هيوسغن خلال اجتماع للجنة الثالثة للجمعية العامة للأمم المتحدة المتخصّصة بحقوق الإنسان "ندعو الصين إلى احترام حقوق الإنسان، وبخاصة حقوق الأشخاص من الأقليّات الدينية والعرقية، ولاسيّما في شينجيانغ والتيبت».

ووقّعت على البيان 39 دولة من بينها الولايات المتّحدة وغالبية الدول الأوروبية بما في ذلك ألبانيا والبوسنة، وكندا وهايتي وهندوراس واليابان وأستراليا ونيوزيلندا.

وقال الموقّعون في بيانهم "نحن قلقون للغاية بشأن وضع حقوق الإنسان في شينجيانغ والتطوّرات الأخيرة في هونج كونغ».

وأضافوا "نطالب الصين بأن تسمح لمراقبين مستقلّين، بمن فيهم مفوّض الأمم المتحدة السامي لحقوق الإنسان، بالوصول فوراً ودون عوائق إلى شينجيانغ».

وعلى الفور نهض السفير الباكستاني لدى الأمم المتحدة وتلا بياناً موقّعاً من 55 دولة، من بينها الصين، يدين استخدام الوضع في هونغ كونغ للتدخّل في الشؤون الداخلية الصينية.

بدوره هاجم السفير الصيني لدى المنظّمة الدولية تشانغ جون كلاً من ألمانيا والولايات المتحدة وبريطانيا بسبب ما اعتبره موقفها "المنافق».

وقال تشانغ مخاطباً الدول الثلاث "ضعوا جانباً غطرستكم وتحيّزاتكم وارجعوا عن حافة الهاوية الآن».

ورحّبت "هيومن رايتس ووتش" بتوقيع هذ العدد الكبير من الدول على البيان المناهض للصين "على الرّغم من التهديدات المستمرّة وأساليب التخويف" التي تمارسها بكين، بحسب ما قالت المنظمة الحقوقية في بيان.

وفي 2019 جمع نص مشابه صاغته بريطانيا 23 توقيعاً.

ووفقاً لدبلوماسيين غربيين فإنّ بكين تزيد ضغوطها كلّ عام لثني أعضاء الأمم المتحدة عن التوقيع على مثل هذه البيانات، ولا تتوانى عن التهديد بعرقلة تجديد مهمة سلام في بلد ما أو منع دولة ما من بناء منشآت دبلوماسية جديدة لها في الصين.

وكانت 26 دولة طالبت الاثنين في بيان مشترك صاغته الصين وتلي في المحفل الأممي نفسه، بإنهاء العقوبات التي تفرضها الولايات المتّحدة ودول غربية أخرى، معتبرة أنّ هذه العقوبات تنتهك حقوق الإنسان في مكافحة جائحة كوفيد-19.

أهالي ضحايا الأوكرانية لن يستكينوا.. قبل القصاص والعدالة

•• عواصم-وكالات

10 أشهر مرت على مأساة الطائرة الأوكرانية، التي أسقطت من قبل الحرس الثوري الإيراني فوق طهران وعلى متنها 176 راكباً، ولا يزال أهالي الضحايا ينتظرون تحقيق العدالة، ومحاسبة القتلة.

فجراح العائلات لم ولن تندمل كما يؤكد العديد منهم قبل القصاص من الفاعلين.

وفي إطار استمرارهم للضغط نحو تحقيق هذا الهدف، نظم العشرات من عائلات ضحايا الرحلة الأوكرانية PS752 التي أسقطت في يناير الماضي، احتجاجات أمس الأول الثلاثاء في مدن عدة في كندا والولايات المتحدة والمملكة المتحدة وألمانيا للمطالبة بالعدالة.

ومتحدثاً باسم رابطة أهالي الضحايا في كندا، تلا حامد إسماعيلون في كلمة ألقاها من أوتاوا مطالب العائلات، وفي مقدمتها، ضرورة إجراء تحقيق عادل وشامل دون أي تدخل من الحكومة الإيرانية.

يذكر أن حامد فقد زوجته باريسا إغباليان، وابنته ريرا البالغة من العمر تسع سنوات في الحادث. وناشد مراراً في تصريحات سابقة تحقيق العدالة ومعاقبة القتلة.

محاكمة جميع المسؤولين

كما أكد زوج الضحية إلناز نبي، جواد سليماني، أيضا في تصريحات سابقة أنه يحتاج لمعرفة حقيقة ما حدث لكي تعينه على التعافي من الصدمة المفجعة. وقال في حينه إن "العدالة للأسر لن تكون بالحصول على التعويضات، لأنها مسألة ثانوية».

كما شدد على أن العدالة هي أن يتم كشف كل الحقيقة وأن يتم محاكمة جميع المسؤولين عن هذه الجريمة البشعة».

يذكر أنه على مدى الأشهر الماضية ماطلت إيران في كشف الحقائق، وتسليم الصندوق الأسود للطائرة.

في حين تضغط كندا وأوكرانيا على إيران من أجل الحصول على المزيد من الإجابات بخصوص إسقاط طهران طائرة الركاب يشار إلى أن الحرس الثوري الإيراني كان قد أعلن بعد تكتم لأيام على الفاجعة أنه أسقط طائرة الرحلة "بي. إس. 752" التابعة للخطوط الجوية الدولية الأوكرانية في الثامن من يناير-كانون الثاني "بالخطأ" ظناً منه أنها صاروخ، في وقت كان يشهد توتراً شديداً بين إيران والولايات المتحدة.

وكانت إيران قد أعلنت قبل أكثر من شهر أن تحليل الصندوقين الأسودين للطائرة الأوكرانية أظهر أنها أُصيبت بصاروخين يفصل بينهما 25 ثانية، وإن بعض الركاب ظلوا على قيد الحياة لبعض الوقت بعد الانفجار الأول.

في حين اعتبر وزير النقل الكندي، مارك جارنو، ووزير الخارجية فرانسوا فيليب شامبين أن "هذا التقرير الإيراني الأولي لا يقدم سوى معلومات محدودة ومنتقاة بخصوص هذا الحدث المأساوي».

وبموجب قواعد الأمم المتحدة، تحتفظ إيران بالسيطرة على التحقيق بشكل عام بينما تشارك الولايات المتحدة باعتبارها الدولة التي صنعت الطائرة، وأوكرانيا بصفتها دولة تشغيل الرحلة. كما تلعب كندا أيضاً دوراً باعتبارها موطن العديد من ضحايا الطائرة المنكوبة.

قرية فلسطينية تتهم مستوطنين إسرائيليين بمهاجمتها

•• كيسان-رويترز

يعكف فلسطينيون على وضع نظام مراقبة بكاميرات الفيديو في قرية نائية بالضفة الغربية لرصد مستوطنين إسرائيليين يعيشون بالجوار يتهمونهم بشن هجمات متكررة عليهم.

ويأمل مؤسسو المشروع أن تساعد كاميرات المراقبة التلفزيونية حول قرية كيسان، الواقعة في منطقة خاضعة بالكامل للسيطرة العسكرية الإسرائيلية، في ردع المهاجمين الذين يخشون أن تلتقط الكاميرات صورهم.

وقال علي فراج أحد المؤسسين إن المبادرة "تهدف إلى الحد من الهجمات الاستيطانية بكل قرانا.. على أولادنا وأطفالنا إلي بيعيشوا هون قرب المستوطنات».

وقال أحمد عيسى وهو مؤسس آخر للمشروع إن الكاميرات وضعت في عشرة مواقع وسيجري توصيلها بتطبيق على هاتف محمول يحذر السكان من أي اختراق ويسجل الوقائع التي يقولون إنها تحدث لكن عادة ما تمر دون توثيق.

وقال فراج إن كيسان والقرى المجاورة شهدت أكثر من 450 واقعة تشمل مستوطنين منها هجمات على أشخاص وإلحاق أضرار بمساكن.

ووثقت الأمم المتحدة بعض هذه الوقائع وكذلك بعض أعمال العنف الفلسطينية ضد الإسرائيليين في الضفة الغربية حيث يقيم نحو 430 ألف مستوطن وسط ثلاثة ملايين فلسطيني تقريبا على أرض احتلتها إسرائيل في حرب عام 1967. ومشروع الكاميرات تموله مبادرة "عالأرض" التي أسسها رجل الأعمال الأمريكي من أصل فلسطيني بشار المصري.

ومول المصري في بادئ الأمر ستة مشروعات في مناطق نائية قائلا إنها "تهدف لتشجيع الناس على الإمساك بزمام الأمور فيما يتعلق بوقف التوسع الجنوني للمستوطنات».

وتتمتع السلطة الفلسطينية بسلطات حكم ذاتي محدودة في بعض المناطق لكن العديد من القرى مثل كيسان تقع في مناطق تحت السيطرة العسكرية الإسرائيلية الكاملة ولا تجد مجالا لإنصافها بعد وقائع تقول إنها تتعلق بمستوطنين. وقال فراج "السلطة الوطنية بتقدرش تدخل "المنطقة" ... من واجب المجتمع الأهلي أو المجتمع المدني يغطي الثغرة».

بايدن يرهن مشاركته في المناظرة الثانية بشفاء ترامب

•• واشنطن-أ ف ب

أعلن المرشّح الديموقراطي إلى انتخابات البيت الأبيض جو بايدن أنّه إذا لم يشفَ الرئيس دونالد ترامب تماماً من مرض كوفيد19- بحلول موعد مناظرتهما التلفزيونية الثانية المقرّرة في 15 تشرين الأول-أكتوبر الجاري فيجب عدم إجراء المناظرة.

وقال نائب الرئيس السابق للصحافيين "إذا كان لا يزال مصاباً بفيروس كورونا، فلا ينبغي أن نتناظر».

وأضاف "أتطلّع إلى مناظرته، لكنّي آمل فقط بأن يُصار إلى اتّباع جميع البروتوكولات».

ووفقاً لإرشادات "مراكز السيطرة على الأمراض والوقاية منها" فإنّ أي مصاب بالفيروس يجب أن يلازم منزله لمدة 10 أيام على الأقلّ اعتباراً من تاريخ ظهور الأعراض عليه لأول مرة، بينما قد يحتاج المصاب الذي تظهر عليه أعراض مرضية شديدة إلى البقاء في المنزل لمدة قد تصل إلى 20 يوماً.

وقال بايدن "77 عاماً" الذي يتقدّم حالياً على ترامب في نوايا التصويت على المستوى الوطني إنّ "هذه مشكلة خطيرة للغاية ، لذا سأسترشد ... بما يقوله الأطباء فهذا هو الأمر الصحيح الذي ينبغي القيام به».

وعلى مدى أشهر عديدة سخر ترامب وفريقه الانتخابي من الاحتياطات التي اتّخذها المرشّح الديموقراطي، متّهمين نائب الرئيس السابق بأنّه يحاول الاختباء من خلال تجنّب الناخبين وذلك بسبب احترامه الصارم للتدابير الواجب اتّباعها للوقاية من الفيروس ولالتزامه إجراءات الحجر الصحّي التي فرضت في ولايته ديلاوير.

وبعد مناظرة أولى سادتها الفوضى في 29 أيلول-سبتمبر، من المقرّر أن يتواجه ترامب وبايدن في مناظرة ثانية ستجري في 15 تشرين الأول-أكتوبر في ميامي.

وبعد ثلاثة أيام من مناظرته الأولى ضدّ بايدن، أعلن ترامب ليل الخميس-الجمعة أنّه وزوجته مصابان بالفيروس، علماً بأنّ أفراد أسرة الرئيس بمن فيهم زوجته نزعوا الكمامات عن وجوههم أثناء حضورهم المناظرة الأولى في القاعة في كليفلاند بولاية أوهايو.

وقال بايدن الثلاثاء "أعتقد أنّه سيتعيّن علينا اتّباع إرشادات صارمة للغاية هذه المرّة. لقد أصيب الكثير من الناس. إنها مشكلة خطيرة للغاية».

ومساء الاثنين عاد ترامب إلى البيت الأبيض إثر قضائه أربعة أيام في المستشفى للعلاج من مرض كوفيد19- الذي لم يُشفَ منه تماماً بعد، وقد وجّه فوراً دعوة إلى الأميركيين "للخروج" لكن مع "توخّي الحذر"، واعداً باستئناف حملته الانتخابية قريباً.

لكنّ الفريق الطبي للرئيس أكّد أن خروج ترامب من المستشفى لا يعني العودة الى الوضع الطبيعي. واوضح طبيب الرئيس شون كونلي إنه "متفائل بحذر"، مشيراً إلى أن الأطباء لا يمكنهم أن يؤكّدوا أنّهم مرتاحون تماماً للوضع قبل أسبوع.

تدخلات تركيا وروسيا في الأزمة الليبية تُعقد جهود السلام

•• عواصم-وكالات

اعتبر الكاتب البريطاني في الشؤون الديبلوماسية باتريك وينتور أن قيمة الالتزام بالتعهدات في اجتماع "برلين 2" الافتراضي حول ليبيا، مرهون بالتزام القوى الخارجية، بما في ذلك تدخل روسيا وتركيا الذي يُمكن أن يعرقل جهود تشكيل حكومة وحدة وطنية مؤقتة، تمهيداً لإنهاء الصراع الذي استمر سنوات بين حكومة الوفاق، وقوات المشير خليفة حفتر.

«وأشار وينتور، في تقرير في صحيفة "ذا غارديان" البريطانية، إلى أن الصراع الليبي يتعدّى الصراع الداخلي طويل الأمد على السلطة، ليكون جزءاً من "نزاع جيوسياسي" أوسع بين القوى الخارجية، خاصة تركيا التي تدعم حكومة "الوفاق" في العاصمة طرابلس، وروسيا التي تقف مع قوات حفتر في شرق البلاد، في وقت يتزايد فيه تأثير السياسة الخارجية الحازمة على الدول بدءاً من شرق المتوسط إلى أذربيجان.

التزام تركي تجاه "الوفاق»

قبل اجتماع برلين، ضاعف الرئيس التركي رجب طيب أردوغان التزامه العسكري والسياسي تجاه حكومة "الوفاق"، ما يُقلّل فرص انسحاب القوات التركية من الأراضي الليبية. في الوقت ذاته، يتحرّك مرتزقة "فاغنر" المدعمون من روسيا لتعزيز مواقعهم العسكرية في الشرق الليبي.

ووعد أردوغان، في اجتماع وزاري رفيع المستوى بين حكومة الوفاق والحكومة التركية في اسطنبول الأحد الماضي، بتوسيع الاستثمار في ليبيا.

وفي نوفمبر (تشرين الثاني) الماضي، وقعت تركيا مع الوفاق، اتفاقية للتنقيب عن النفط تتعارض مع حقوق اليونان وقبرص في شرق البحر المتوسط.

وتوسطت ألمانيا، التي استضافت الاجتماع الافتراضي، أيضاً بين تركيا واليونان، ومنعت الاتحاد الأوروبي حتى الآن من فرض عقوبات على تركيا لإرسالها سفن استكشاف مدعومة عسكرياً إلى المياه اليونانية والقبرصية.

كما عُرض على تركيا إجراء محادثات حول اتحاد جمركي حديث مع الاتحاد الأوروبي إذا وافقت على الوساطة حول حقوق التنقيب.

ونظراً للقدرات العسكرية المتدنية لحكومة الوفاق، فإن أردوغان هو الشريك الرئيسي في العلاقة، ويُمكنه استخدام الاتفاقية مع الوفاق، وسيلة ضغط في المحادثات مع الاتحاد الأوروبي.

وأشار حلفاؤه في اجتماع اسطنبول إلى أنه يرغب في أن يُعيد رئيس الوزراء الليبي فائز السراج النظر في خطّته للاستقالة في نهاية الشهر الجاري، الخطوة التي يبدو أنها أشعلت فتيل معركة على السلطة في غرب ليبيا، الذي تُسيطر عليه الوفاق.

ألمانيا...الوسيط "النزيه»

وفي الاجتماع الافتراضي، قال الأمين العام للأمم المتحدة أنطونيو غوتيريش: "هناك فرصة نادرة لإحراز تقدم حقيقي"، مضيفاً أن "على جميع الأطراف الخارجية ذات النفوذ أن تضع السلام في سلم الأولويات».

في يناير (كانون الثاني) الماضي، استضافت برلين اجتماعاً حول ليبيا، لتُصبح "الوسيط النزيه" في هذه الخلافات المتصاعدة، فيما تسعى لتشكيل حكومة وحدة وطنية جديدة قبل الانتخابات الوطنية المقترحة.

وتبني برلين آمالها على محادثات سياسية وعسكرية واقتصادية بين شرق ليبيا وغربها عُقدت في الأشهر الماضية في مصر، وسويسرا، والمغرب.

وبموجب الخطة، سيتشكل مجلس رئاسي مؤقت جديد من ثلاثة أعضاء، ينتمون لثلاث مناطق في ليبيا، برقة، وفزان، وطرابلس. وعُقدت محادثات لتحديد أعضاء المجلس، ومؤسسات رئيسية أخرى مثل البنك المركزي، في المغرب في نهاية الأسبوع.

كما وعدت الولايات المتحدة، التي غالباً ما تُتهم بإهمال ليبيا، لصالح تركيا وروسيا، بنشر "ترسانتها الديبلوماسية" الكاملة للتوسّط في السلام.

وتزعم ألمانيا أن الآمال التي تعقدها على الاتفاقات الموقّعة في برلين، أصبحت "أكثر منطقية"، بعد فشل الجنرال خليفة حفتر في السيطرة على طرابلس.

ومنذ ذلك الحين، حاول عقيلة صالح رئيس البرلمان في شرق ليبيا، استغلال تحوّل حفتر العسكري لتعزيز نفوذه، ولعب دوراً بارزاً في المحادثات مع حكومة الوفاق في طرابلس.

تتمحور معظم الخلافات بين الأطراف الليبية حول التوصّل إلى إجماع على توزيع عادل لعائدات النفط في جميع أنحاء البلاد، إذ يتعيّن على شرق ليبيا، أين يقع العدد الأكبر من حقول النفط الكبيرة، إرسال عائدات النفط عبر مؤسسة النفط الوطنية الليبية إلى البنك المركزي لتوزيعها في جميع أنحاء البلاد، ليُنفق جزء كبير منها على رواتب القطاع العام.

جمع السلاح في السودان ملف قابل للانفجار

•• الخرطوم-أ ف ب

يشكل جمع السلاح من الأفراد والمجموعات المسلحة في السودان أصعب ملف في اتفاق السلام الموقع السبت الماضي بين الحكومة والمتمردين بعد قرابة عشرين عاما من الحرب الأهلية.

وقال جبريل ابراهيم قائد حركة العدل والمساواة وهي واحدة من المجموعات المتمردة الموقعة على الاتفاق إن "جمع السلاح مسألة صعبة وتتطلب جهدا جماعيا. الناس لن تسلم السلاح الا في اللحظة التي تقتنع فيها أن الحكومة يمكن أن تحقق لهم الأمن».

ولبلوغ هذا الهدف ينبغي، وفق ابراهيم "تحقيق سلام اجتماعي".

وقال "إذا كانت لدينا حكومة ديموقراطية تستمع الى صوت الشعب فان الناس سيخلصون الى أنهم ليسوا بحاجة الى سلاح لحماية أنفسهم».

في الخرطوم، ما زالت السلطة الانتقالية حتى الان كيانا مختلطا يضم عسكريين ومدنيين. وقد تولت مقاليد السلطة عقب ثورة شعبية أنهت في 2019 حكم عمر البشير الذي استمر قرابة ثلاثين عاما.

وكانت اولوية هذه السلطة الجديدة هي ابرام السلام مع المتمردين.

تحت حكم البشير، كان المتمردون الذين ينتمون الى أقليات إثنية يكافحون من أجل توزيع أكثر عدلا للموارد ومزيد من الحكم الذاتي لاقاليمهم. وسرى وقف اطلاق نار فعلي بين السلطة والمتمردين بعد سقوط البشير وتوقيفه واحالته الى المحاكمة في الخرطوم.

وذكر قائد سابق لمجموعة مسلحة أن عدد المتمردين يبلغ خمسين الفا ينتمي 15 ألفا منهم الى مجموعتين رفضتا الانضمام الى اتفاق السلام الموقع في الثالث من تشرين الأول/ اكتوبر.

وفي نهاية أيلول-سبتمبر، أعلن الجيش تدمير 300 الف قطعة سلاح تم تسليمها "طواعية" من قبل مدنيين.

ولكن التوجس يظل كبيرا بين سكان دافور (غرب) وجنوب كردفان والنيل الأزرق (جنوب) حيث أوقعت الحرب مئات الآلاف من القتلى.

يقول جوناس هورنر الخبير المتخصص في السودان إن "الثقة هي مفتاح جمع السلاح. إلا أن العسكريين، وثيقي الصلة بالانتهاكات التي ارتكبها نظام البشير، لم يظهروا بعد رغبة في التصدي للعنف لاقناع سكان المناطق الريفية بأن بامكانهم البقاء السلاح». ولا يعتقد هورنر وهو نائب مدير إدارة القرن الإفريقي في مجموعة الأزمات الدولية لا يعتقد أن المتمردين الموقعين للاتفاق سيسلمون كل سلاحهم.

ويشير الى أن حركتي تمرد كبيرتين لم توقعا الاتفاق.

ويتابع "لن يلقوا السلاح ما لم تصبح السلطة مدنية تماما، عبر ابعاد الأشخاص المرتبطين" بنظام البشير.

ويقول ياسر عرمان الرجل الثاني في حركة تحرير شمال السودان (متمردة) الموقعة على الاتفاق إنه "ينبغي تسليم الأسلحة الى القوات النظامية" ولكن "يتيعن علينا بناء جيش محترف لا يتدخل في السياسة».

ومنذ استقلاله عام 1956، ظل السودان طوال ما يقرب من ستة عقود تحت حكم دكتاتوريات عسكرية.

في جوبا، تعامل الموقعون على الاتفاق مع ملف جمع السلاح كخبراء نزع ألغام، لإدراكهم انه قضية قابلة للانفجار إذ أعدوا بروتوكولا ينبغي احترام كل حرف فيه من أجل تطبيق الاتفاق وتجنب حرب جديدة، بحسب المفاوضين.

يقضي البروتوكول باصلاح الجيش من خلال تشكيل "مجلس أعلى" في الأقاليم الثلاثة (دارفور وجنوب كردفان والنيل الأزرق) خلال الأيام الـ45 المقبلة، يكلف تنفيذ الاجراءات الخاصة بنزع سلاح المتمردين ودمجهم في الجيش السوداني.

بعد بوزنيقة ومونترو.. عين الليبيين على جنيف

•• عواصم-وكالات

بعد أن أحرز المتفاوضون الليبيون في المغرب أول أول أمس اختراقات حاسمة، أدت إلى توصلهم للاتفاق على المناصب السيادية السبعة في البلاد، تتجه الأنظار المحلية والدولية نحو اللقاء المقبل المزمع عقده في منتصف الشهر الجاري.

فبعد بوزنيقة والغردقة وبرلين ومونترو السويسرية، تراهن الأمم المتحدة والمجتمع الدولي على استئناف "حوار جنيف" بين الليبيين، الذي توقف بعد استقالة المبعوث الأممي السابق إلى ليبيا، غسان سلامة، من منصبه في شهر مارس الماضي، والذي من المتوقع أن تعقد جولته الثانية منتصف الشهر الحالي، وسط أنباء عن إمكانيه نقله إلى جزيرة جربة جنوب شرقي تونس، لأسباب لوجستية من بينها استخراج التأشيرات للمشاركين.

ويهدف هذا الحوار إلى إيجاد تفاهمات بخصوص شكل السلطة الجديدة، حيث من المقرر أن يناقش فصل السلطة التنفيذية عن المجلس الرئاسي، وتقليص أعضاء المجلس الرئاسي من 9 أعضاء إلى 3 فقط، بالإضافة إلى تجديد الالتزام بمخرجات مؤتمر برلين وتنفيذها، ودعوة الأطراف المعنية إلى تسريع جهود وقف إطلاق النار، والالتزام بحظر السلاح المفروض على ليبيا. وتعد الأمم المتّحدة "لسلسلة من الاجتماعات والمشاورات" لتسهيل استئناف محادثات جنيف بهدف التوصّل إلى "اتفاق سياسي شامل"، بحسب ما أكدت القائمة بأعمال مبعوث الأمم المتحدة إلى ليبيا ستيفاني وليامز يوم الاثنين.

المناصب السيادية

وكان طرفا النزاع الليبي قد أعلنا أمس في ختام جولة ثانية من الحوار في المغرب أنّهما توصّلا إلى "تفاهمات شاملة" بشأن المؤسّسات السيادية، مشدّدين على وجوب أن تقرّ هذه التفاهمات المؤسسات الدستورية في ليبيا "للمضيّ قدماً في إجراءات تجديد هياكل المؤسسات السيادية».

وقال وفدا مجلس النواب والمجلس الأعلى للدولة في بيان صدر في ختام هذه الجولة التفاوضية التي انطلقت الجمعة في مدينة بوزنيقة (جنوب الرباط) إنّ المفاوضات "توجّت بالتوصّل إلى تفاهمات شاملة حول ضوابط وآليات ومعايير اختيار شاغلي المناصب القيادية للمؤسسات السيادية، المنصوص عليها في المادة 15 من الاتفاق السياسي" المبرم بالصخيرات المغربية في 2015.

موافقة البرلمان والمجلس الأعلى

لكنّ البيان أوضح أنّ "وفدي الحوار يضعان محضر التوافقات التي تمّ التوصّل إليها في الجولتين الأولى والثانية رهن إشارة مؤسّستي مجلس النواب والمجلس الأعلى للدولة، للمضيّ قدماً في إجراءات تجديد هياكل المؤسسات السيادية».

وقال يوسف العقوري، عضو مجلس النواب، قبل تلاوة البيان الختامي إنّ التوافقات التي تمّ التوصّل إليها "تم تدوينها في محاضر سوف نعود بها إلى مجالسنا من أجل قول الكلمة الأخيرة"، معرباً عن تمنياته بأن "تتوّج هذه الجهود بموافقة المجلسين، وأن ننهي بذلك الانقسام المؤسّساتي الموجود».

لا تفاصيل

لكن البيان لم يقدم أي تفاصيل حول فحوى التوافقات التي تم التوصّل إليها، مؤكّداً عزم الطرفين على "الاستمرار في لقاءاتهما التشاورية بالمملكة المغربية لتنسيق عمل المؤسسات السياسية والتنفيذية والرقابية، بما يضمن إنهاء المرحلة الانتقالية».

وكانت الجولة الأولى من مباحثات بوزنيقة جرت مطلع أيلول-سبتمبر بمبادرة من المملكة المغربية التي استضافت في الصخيرات في العام 2015 محادثات سلام برعاية الأمم المتحدة توصّل خلالها طرفا النزاع إلى اتّفاق سياسي تشكّلت بموجبه حكومة الوفاق الوطني.

واعتبر البيان أنّ ما تمّ التوصّل إليه خلال جولتي الحوار في بوزنيقة "يشكّل رصيداً يمكن البناء عليه للخروج بالبلاد إلى الاستقرار وإنهاء حالة الانقسام المؤسساتي"، لافتاً إلى أنّ العملية السياسية في ليبيا "ما زالت تنتظر دعماً واضحاً وحقيقياً من المجتمع الدولي».

وقف مفاجئ للنار

يذكر أن ليبيا تشهد أعمال عنف ونزاعاً على السلطة منذ سقوط نظام معمر القذافي في 2011.

وتتنافس على السلطة في البلد النفطي حكومة الوفاق المدعومة من أنقرة ومقرّها في الغرب في طرابلس، وحكومة في الشرق منبثقة عن البرلمان الليبي المنتخب.

إلا أن الطرفين أعلنا بشكل مفاجئ في آب-أغسطس الماضي وقفاً لإطلاق النار.

وفي مطلع أيلول-سبتمبر، مهّدت "مشاورات" بين الليبيين في مونترو بسويسرا الطريق أمام تسجيل تقدّم جديد من خلال التوصّل إلى اتفاق بشأن تنظيم انتخابات في غضون 18 شهراً.

كما بدأت المفاوضات في مصر بين ممثلين عسكريين من الطرفين في نهاية أيلول-سبتمبر بتمهيد الطريق لوقف دائم لإطلاق النار.

عواصم

جنيف

أعلن المفوض السامي للأمم المتحدة لشؤون اللاجئين فيليبو غراندي إصابته بكوفيد-19 وذلك بعد افتتاحه شخصيا أعمال اليوم الأول من الدورة السنوية لمفوضية اللاجئين. وكان فيليبو غراندي قد افتتح الاثنين اجتماعات اللجنة التنفيذية للمفوضية والتي تستمر أسبوعا في جنيف. وقال للمشاركين عبر تقنية الفيديو إنه مضطر لمتابعة الفعالية من المنزل. وقال في تغريدة "أتواصل مع اللجنة التنفيذية للمفوضية العليا لشؤون اللاجئين من المنزل، إذ علي أن أعزل نفسي بعدما ثبتت إصابتي بكوفيد-19». وأضاف "لدي عوارض طفيفة فحسب، وآمل أن أتعافى قريبا" مستعينا بالرموز التعبيرية على لوحة المفاتيح(إيموجي) للتشديد على أهمية "غسل اليدين" و"التباعد الجسدي" و"وضع الكمامة». وكان غراندي قد خاطب الوفود من على المنصة في قاعة أسيمبلي هول في جنيف في اليوم الأول من الاجتماعات، لكنه شارك عن بعد الثلاثاء. وقال المتحدث باسمه اندريه ماهيسيتش لوكالة فرانس برس إن إصابة المفوض السامي ثبتت مساء الثلاثاء مضيفا "شعر بعوارض خفيفة شبيهة بالانفلونزا في الصباح وبحسب البروتوكول خضع للفحص في الصباح وواصل العمل على الانترنت، أي افتراضيا من المنزل أثناء ترؤسه ... الدورة ال71 للجنة التنفيذية لمفوضية الأمم المتحدة لشؤون اللاجئين».

موسكو

أهرعت السلطات الروسية لإجلاء سكان أكثر من عشر قرى في منطقة ريازان الأربعاء بعد نشوب حريق في مستودع للذخيرة أدى إلى انتشار دخان كثيف في الهواء. وفي لقطات مصورة نُشرت على وسائل التواصل الاجتماعي أمكن سماع دوي انفجارات ذخائر في المستودع. وقال شاهد في أحد المقاطع إن السماء تمطر رمادا وشظايا. ولم يتسن لرويترز على الفور التحقق من صحة مقاطع الفيديو. ونقلت وكالة الإعلام الروسية عن خدمات الطوارئ قولها إنه تسنى سماع دوي قذيفة تنفجر كل خمس إلى عشر ثوان. وقالت وكالة إنترفاكس للأنباء نقلا عن وزارة الطوارئ إن طريقا سريعا أُغلق وتم إخلاء أكثر من عشر قرى في دائرة نصف قطرها خمسة كيلومترات من المستودع الذي يقع على بعد 260 كيلومترا جنوب شرقي موسكو. ونقلت وكالة تاس للأنباء عن الجيش الروسي قوله إن الحريق شب بالمستودع بسبب الرياح التي دفعت إليه نيران كانت قد شبت في حقل قريب. وأضافت أنه لم يُصب أحد في الموقع وتم إجلاء أفراد القوات والمدنيين من المكان. ولطالما شبت حرائق وحدثت انفجارات في مستودعات ذخيرة تابعة للجيش الروسي على مدى سنوات الأمر الذي أثار انتقادات بخصوص ضعف معايير السلامة.

بشكك

انزلقت دولة قرغيزستان الواقعة في آسيا الوسطى إلى مزيد من الفوضى مع محاولات فصائل متنافسة من المعارضة الاستيلاء على السلطة الأربعاء بعد يوم من اقتحامها مقار حكومية مما أدى لاستقالة رئيس الوزراء وإلغاء نتائج الانتخابات البرلمانية. وبعد استقالة حكومة رئيس الوزراء كوبات بك بورونوف في وقت متأخر من مساء أمس الثلاثاء، دعا الرئيس سورونباي جينبيكوف في بيان الأربعاء إلى محادثات مؤكدا استعداده للتوصل إلى حل وسط. واجتمع ممثلو ثمانية أحزاب في مقر الحكومة مساء اليوم الأربعاء سعيا لحل الخلافات فيما بينها لكن فصائل كبرى عديدة غابت عن الاجتماع فيما ظهر على السطح مرشحان لتولي رئاسة الوزراء. وأُطيح برئيسين من السلطة في قرغيزستان خلال آخر 15 عاما، وعبرت حليفتها القديمة روسيا عن قلقها إزاء انتشار الاحتجاجات في شتى أنحاء الدولة الواقعة على الحدود مع الصين في أعقاب الانتخابات التي أجريت يوم الأحد. وتستضيف قرغيزستان قاعدة جوية روسية وعملية كبيرة للتنقيب عن الذهب مملوكة لكندا. وقال الرئيس الروسي فلاديمير بوتين اليوم الأربعاء إن موسكو على اتصال بكل أطراف الصراع وتأمل في عودة العملية الديمقراطية قريبا. وقالت الخارجية الصينية إنها تشعر بقلق بالغ إزاء الموقف. وشارك 16 حزبا في انتخابات الأحد ورفض 11 منها قبول النتائج التي أظهرت فوز جماعتين مرتبطتين بمؤسسات الدولة.

النمسا تسجل 923 إصابة جديدة بـ «كورونا»

•• فيينا -وام:

أعلنت النمسا أمس تسجيل 923 إصابة جديدة بفيروس كورونا المستجد "كوفيد 19" خلال الساعات الـ 24 الماضية . و سجل العدد التراكمي لعدد الحالات النشطة رقما قياسيا منذ بداية ظهور الوباء بواقع 9207 حالات متجاوزا أعلى رقم تم تسجيله في 3 أبريل الماضي بواقع 9123 حالة. و أظهرت أحدث بيانات و زارة الصحة النمساوية أن المعدل اليومي للإصابات الجديدة بالفيروس خلال الأيام السبعة الماضية، بلغ 825 إصابة، وأن إجمالي عدد الإصابات بالفيروس منذ ظهور المرض تجاوز حاجز الـ 50 ألف حالة بواقع 0.56% من إجمالي تعداد سكان النمسا، تعافى منهم 39790 شخصا.

ألمانيا: «لا يمكن تجنب» العقوبات بحق روسيا

•• برلين-أ ف ب

حذّرت ألمانيا روسيا أمس الأول من أنه لن يكون من الممكن تجنّب فرض عقوبات بحقّها ما لم تتعاون وتوضّح ملابسات عملية تسميم المعارض أليكسي نافالني. وقال وزير الخارجية الألماني هايكو ماس للنواب "ارتُكب انتهاك خطير للقانون الدولي بواسطة مادة كيميائية تستخدم في الحروب، ولا يمكن لأمر كهذا أن يمر دون عواقب". وأضاف "من الواضح أنه ما لم تتوضح الأحداث وما لم يتم تقديم المعلومات الضرورية، فلن يكون من الممكن تجنّب عقوبات محددة الأهداف ومتناسبة بحق الجهات المسؤولة من الجانب الروسي».

تغريدة ترامب تعيد «فضيحة» بريد كلينتون للواجهة

•• واشنطن-وكالات

في تطور جديد بقضية رسائل البريد الإلكتروني لوزيرة الخارجية الأميركية السابقة، هيلاري كلينتون، قال الرئيس الأميركي دونالد ترامب إنه رفع السرية عن جميع الوثائق المتعلقة بالتحقيقات الفيدرالية في استخدام كلينتون جهاز خادم خاصا لرسائل البريد الإلكتروني الحكومية. وكتب الرئيس الأميركي على تويتر قائلا: "لقد أذنت برفع السرية تماما عن جميع الوثائق المتعلقة بأكبر جريمة سياسية في التاريخ الأميركي، خدعة روسيا. وبالمثل، فضيحة البريد الإلكتروني الخاص بهيلاري كلينتون. لا تنقيح». وتتعلق القضية بتعامل كلينتون مع رسائل البريد الإلكتروني الحكومية عندما كانت وزيرة للخارجية في الفترة من 2009 إلى 2013. واستخدمت كلينتون، المرشحة الديمقراطية لانتخابات الرئاسة الأميركية لعام 2016، خادما خاصا لبريدها الإلكتروني بمنزلها في نيويورك للتعامل مع رسائل وزارة الخارجية. وسلّمت ما يربو على 55 ألف رسالة لمسؤولين أميركيين يحققون في الأمر، لكنها لم تسلم 30 ألف رسالة أخرى، قالت إنها شخصية ولا تتعلق بالعمل. واتخذت وزارة الخارجية وإدارة الأرشيف الوطنية في العام 2016 خطوات لاستعادة رسائل البريد الإلكتروني، لكنهما لم تطلبا من وزير العدل القيام بتحرك لفرض ذلك، فيما رفعت جماعتان محافظتان دعاوى قانونية لإجبارهما على ذلك. وفي أكتوبر 2016، حصل مكتب التحقيقات الفيدرالي "إف بي آي"، على مذكرة للبدء في مراجعة أعداد هائلة من الرسائل التي تم العثور عليها في جهاز محمول يعود لأحد كبار مساعدي كلينتون، هوما عابدين، وزوجها أنتوني وينر.

وقالت صحيفة "وول ستريت جورنال" وقتها إن عدد الرسائل يصل لنحو 650 ألف رسالة، لكن من المستبعد أن تكون جميعها ذات صلة بالتحقيق حول كلينتون.

وجاء هذا بعد أن كشف مدير مكتب التحقيقات الفيدرالي جيمس كومي بأنه سيحقق في مزيد من الرسائل المتعلقة بكلينتون لتحديد مدى تضمنها معلومات سرية، بالإضافة الى مراجعة التحقيق الذي انتهى في يوليو 2016.

وذكر كومي في رسالة بعثها إلى عدد من رؤساء اللجان الجمهوريين بمجلس النواب، إن "مكتب التحقيقات على علم بوجود رسائل بريد إلكتروني يبدو أنها وثيقة الصلة بالتحقيق. وقد أعطيت موافقتي لكي يتخذ المكتب إجراءات تحقيق مناسبة للسماح للمحققين بفحص هذه الرسائل الإلكترونية وتحديد ما إذا كانت تتضمن معلومات سرية».

واعتبر مراقبون أن قضية رسائل البريد الإلكتروني كانت بالغة الأهمية في انتخابات الرئاسة الأخيرة، حيث ألقت بظلالها على خسارة كلينتون لصالح ترامب الذي قال مرارا خلال حملته الانتخابية إنه إذا انتخب فسيحاكم كلينتون، لكنه بعد الانتخابات أفاد بأنه غير مهتم بمتابعة التحقيقات.

ترامب يبحث عن سبل لإعادة شحن مسعاه الانتخابي

•• واشنطن-رويترز

يبحث الرئيس الأمريكي دونالد ترامب، الخاضع للحجر الصحي في البيت الأبيض والممنوع من السفر لإصابته بفيروس كورونا، عن سبل لإعطاء قوة دافعة جديدة لمسعاه المتعثر للفوز بفترة جديدة والعودة بقوة للمشهد الانتخابي قبل أربعة أسابيع من يوم الانتخابات.

وقال مستشارون إن ترامب، الذي لا يزال معديا، يبحث عن خيارات بشأن كيفية إيصال رسالته وإيقاف تقدم الديمقراطي جو بايدن في الولايات التي ستحسم انتخابات الثالث من نوفمبر تشرين الثاني.

وأضافوا أنهم يبحثون إلقاء ترامب خطابا موجها للشعب الأمريكي. كما يدرسون توجيه ترامب خطابا للناخبين الديمقراطيين من كبار السن اليوم الخميس. وستحتل المناظرة بين نائبه مايك بنس والمرشحة الديمقراطية لمنصب نائب الرئيس كامالا هاريس في سولت ليك سيتي موقع الصدارة أمس الأربعاء.

والتعقيدات كثيرة

فمساعدو ترامب يقولون إنه يتعجل العودة إلى مسار الحملة الانتخابية ويصر على مناظرة منافسه الديموقراطي جو بايدن في 15 أكتوبر تشرين الأول في ميامي، لكن بايدن قال أمس الأول الثلاثاء إنه لن يشارك إذا كان ترامب لا يزال مصابا بكورونا.

وأي دعم سياسي يمكن أن يحصل عليه ترامب من ضخ أموال تحفيز جديدة في جيوب الأمريكيين بات بعيد المنال على ما يبدو بعد أن أنهى فجأة المفاوضات مع الديمقراطيين يوم الثلاثاء مع تباعد مواقف الجانبين بشأن حجم الأموال التي سيتم تخصيصها للحزمة.

واتهم كل من بايدن وأرفع الأعضاء الديمقراطيين في الكونجرس، رئيسة مجلس النواب نانسي بيلوسي، ترامب بالتخلي عن الأمريكيين المحتاجين. ووصفت السناتور الجمهوري سوزان كولينز خطوة ترامب بأنها "خطأ فادح».

وقال بايدن في تغريدة على تويتر: "الرئيس أدار ظهره لكم "الأمريكيين».

ومع تصاعد وتيرة تسريح العمال في الصناعات الرئيسية يوما بعد يوم وتهديد ذلك للانتعاش الهش، حث ترامب في وقت متأخر من يوم الثلاثاء الكونجرس على الموافقة على تخصيص 25 مليار دولار على وجه السرعة لتمويل شركات طيران الركاب و135 مليارا للشركات الصغيرة وتقديم شيكات تحفيزية قيمة كل منها 1200 دولار للأمريكيين. وكتب ترامب على تويتر "أنا مستعد للتوقيع الآن».

وقد تكون مساعي ترامب للحصول على موافقة مجلس الشيوخ الذي يسيطر عليه الجمهوريون على تعيين القاضية إيمي كوني باريت قبل انتخابات الثالث من نوفمبر تشرين الثاني موضع شك أيضا، إذ أصيب ثلاثة من أعضاء مجلس الشيوخ الجمهوريين بالفيروس وقد لا يتمكنون من التصويت.

غياب باهظ الثمن

أدت موجة من الإصابات في البيت الأبيض بين كبار مساعدي ترامب ومعاونيه في المكتب الصحفي إلى خلو الجناح الغربي، الذي يوجد به المكتب البيضاوي، تقريبا.

وجاءت الإصابة الأخيرة يوم الثلاثاء عندما أعلن ستيفن ميلر كاتب خطب ترامب والمتشدد إزاء قضايا الهجرة إصابته بفيروس كورونا.

وقالت شبكة (إيه.بي.سي نيوز) إنها أحصت 23 إصابة بكوفيد-19 في البيت الأبيض حاليا بمن فيهم ترامب وزوجته ميلانيا.

وحاول ترامب استخدام إصابته بالفيروس لتحقيق مكاسب سياسية، إذ خرج على نحو درامي في وقت الذروة من مستشفى والتر ريد العسكري يوم الاثنين وخلع الكمامة أمام الكاميرات عند عودته إلى البيت الأبيض.

وصور نفسه على أنه رجل انتصر على المرض وأصبح أقوى من ذي قبل. وقال في تغريدة تعرضت لانتقادات واسعة النطاق يوم الاثنين "لا تخافوا من كوفيد. لا تدعوه يهيمن على حياتكم».

لكن تعامل ترامب مع الفيروس منذ أن بدأ في الظهور في وقت مبكر هذا العام قوبل بتشكك عميق من الأمريكيين الذين أخبروا منظمي استطلاعات الرأي أنه قلل من شأن الكارثة، ولم يفعل ما يكفي للقضاء عليه وفشل في التعبير عن تعاطفه مع أكثر من 210 آلاف توفوا جراءه.

يقول المستشارون إن ترامب أراد التحدث عن قضايا أخرى بدلا من الفيروس في هذه المرحلة من الحملة للضغط على بايدن.

لكن مرضه- إلى جانب مرض مساعديه في البيت الأبيض حيث شق الفيروس طريقه عبر أحد أكثر المباني أمانا في العالم- دفع الوباء إلى مركز الصدارة.

وكان لغياب ترامب عن الحملة الانتخابية ثمن باهظ بالنسبة له أيضا. إذ كان من المتوقع أن يزور هذا الأسبوع الولايات الغربية لجمع ملايين الدولارات لحملة تواجه عجزا مقارنة مع حملة بايدن جيدة التمويل.

وأشار أحد المستشارين إلى أنه قبل أربع سنوات تقريبا في عام 2016، واجهت حملة ترامب مصاعب جمة بعد ظهور تسجيل مصور تباهى فيه ترامب بملامسة النساء. لكنه استمر في التغلب على الصعاب وفاز في الانتخابات في آخر الأمر.

وقال المستشار "إنه رجل العودة الحقيقي وإذا كان بإمكان أي شخص استعادة مكانته السابقة فإنه هو». ولكن مع إظهار استطلاعات الرأي على مستوى البلاد تقدم بايدن عليه بفارق ملحوظ في عدد من الولايات المتأرجحة، يبدو أن مهمة ترامب شاقة هذه المرة.

نافذة مشرعة

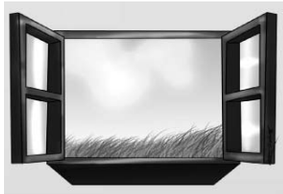

آراء لا تلزمنا ولكنها تمنحنا فرصة اكتشاف كيف يفكر الآخر

أسوأ من ترامب...؟

•• لويك تاسيه

هل تحب دونالد ترامب كرئيس؟ ستعشق مايك بنس!

بنس يميني أكثر من ترامب في كل الأمور. على عكس ترامب، فإن بنس أصولي ديني لا تختلف مواقفه كثيرًا عن مواقف أسوأ" الملالي «.

ينص التعديل الخامس والعشرون لدستور الولايات المتحدة على أنه في حال عجز ترامب أو وفاته، سيحل بنس محله كرئيس. ولعله هو الشخص الذي سيحل محل ترامب كمرشح جمهوري إذا لم يعد بإمكانه الترشح. ورغم أن الأطباء أخرجوا ترامب من المستشفى، إلا أنه لم يخرج من الغابة بعد، وفقًا للعديد من المتخصصين الطبيين.

مناهض للعلم

ولد كاثوليكيًا، ثم تحول إلى أسوأ أشكال الإنجيلية الغبية، يعلن بنس دون حرج عن مواقف معادية تمامًا للعلم، ولكن تتطابق مع إيمانه.

لذلك، كما يقول، لا ينبغي استخدام الواقي الذكري لأنه يكاد يكون عديم الفائدة بالنسبة للأمراض المنقولة بالاتصال الجنسي... كما أن التغيّر المناخي أساطير.

امتد هذيان بنس إلى جميع الميادين. على سبيل المثال، حسب قوله، لا ينبغي للنساء الالتحاق بالجيش، ولن يكنّ قادرات على العمل وتعليم أطفالهن بشكل صحيح في الوقت نفسه .

ويعلمنا بنس أيضًا، أن التبغ ليس جيدًا جدًا، لكنه لا يسبب السرطان، بما انه يموت 10 بالمائة فقط من المدخنين بسبب سرطان الرئة.

إنه، بالطبع، ضد الإجهاض، وضد سقف الإنفاق الانتخابي، وضد سياسات التأمين الصحي. لكنه يفضل التخفيضات الضريبية للأثرياء، ويريد إبقاء الإنفاق الحكومي عند الحد الأدنى. كما أنه يريد ألا تنتقل الجنسية الأمريكية بالولادة في الولايات المتحدة.

بنس ليس متشددا تمامًا... فلإيمانه أوقات ضعف. وهكذا، بعد مقاومة طويلة لبرنامج تبادل الإبر لمدمني المخدرات في الولاية التي كان يحكمها (إنديانا)، وافق في الأخير على تنفيذه. ونتيجة لذلك، انخفضت معدلات الإصابة بمرض الإيدز بشكل كبير. كما لم يُظهر بنس أي ميول للديكتاتورية.

انحرافات

تؤكد مواقف بنس كيف أن الانحراف اليميني المتطرف للحزب الجمهوري لا يرجع فقط إلى دونالد ترامب، ولكن أيضًا إلى التحالف الوحشي بين مصالح بعض المليارديرات، مثل الأخوين كوخ، والأصوليين الدينيين.

هذان الموضوعان من المحرمات في الولايات المتحدة. إن الحرية الدينية المتطرفة التي ابتليت بها البلاد تدفع اليسار واليمين إلى الواجهة بمجرد انتقاد الأديان. لقد تحولت حرية ممارسة الشعائر الدينية إلى حظر فعلي لانتقاد الأديان.

ورغم أن النجاح الفردي حقيقي بالنسبة للكثيرين، فقد تحول إلى مديح غير صحي لحرية المبادرة غير المقيدة. بالنسبة للكثيرين، ان حكومة الولايات المتحدة، عوض أن تضمن للجميع حقوق النجاح نفسها ، فإنها تمثل عائقا أمام النجاح الفردي.

وهذه الأفكار التبسيطية تكتسح الميدان.

ترجمة خيرة الشيباني

× أستاذ العلوم السياسية متخصص في الصين وآسيا -جامعة مونريال كندا

الهند تتهم مجموعات أجنبية بتأجيج الغضب

•• نيودلهي-أ ف ب

اتهمت الشرطة الهندية مجموعات أجنبية مدافعة عن حقوق الإنسان ومنظمات مسلمة بتأجيج موجة الغضب الاجتماعي بين الطبقات، إثر تظاهرات ضد إدارتها لقضية اغتصاب جماعي أودت بحياة شابة من طبقة الداليت.

وشهدت البلاد موجة احتجاجات أثارتها وفاة شابة في التاسعة عشرة من العمر في 29 أيلول/سبتمبر بعد أسبوعين على اغتصابها في ولاية أوتار براديش شمال الهند من جانب أربعة رجال وفق عائلة الضحية، علماً أن الضحية من فئة الداليت التي كان يُعرف أفرادها بـ"طبقة المنبوذين" وهم في أدنى السلم الاجتماعي في الهند.

واتهم أربعة مشتبه فيهم من طبقة أعلى بالاغتصاب الجماعي والقتل، وهم يواجهون احتمال الحكم عليهم بالإعدام في حال الإدانة.

وواجهت الشرطة المحلية انتقادات حادة بسبب إحراقها جثة الشابة خلال الليل خلافا لرغبة عائلتها، على ما تؤكد الأخيرة. كما تُتهم بالضغط على العائلة والسعي للفلفة القضية في هذه الولاية التي يحكمها حزب رئيس الوزراء الهندوسي القومي ناريندرا مودي.

وتعتبر الشرطة أن الاحتجاجات حصلت بتنسيق من عناصر "معادين للوطن».

وقال مسؤول رفيع المستوى في شرطة أوتار براديش لوكالة فرانس برس "لدينا تقارير تفيد بضلوع بعض المجموعات الحقوقية الأجنبية والمجموعات المسلمة" في الاحتجاجات، لافتا إلى أن ما يقرب من 500 شخص أوقفوا بتهمة زرع الشقاق والتآمر، بينهم ستة أشخاص صدرت في حقهم مذكرات توقيف رسمية.

وزاد السخط الشعبي إثر الإعلان عن وفاة شابة ثانية في الثانية والعشرين من العمر من طبقة الداليت أيضا إثر تعرضها لاغتصاب جماعي في اليوم والولاية عينهما. وأوقف مشتبه بهما في القضية.

ويتعرض أفراد طبقة الداليت البالغ عددهم حوالي مئتي مليون في الهند إلى تمييز مزمن واعتداءات زادت وتيرتها خلال جائحة كوفيد-19، وفق المدافعين عن هذه الفئة.

القضاء اليوناني يعتبر حزبا للنازيين الجدد «منظمة إجرامية»

•• أثينا-أ ف ب

صنّفت محكمة يونانية الأربعاء حزب "الفجر الذهبي" للنازيين الجدد "منظمة إجرامية" ودانت اثنين من مسؤوليه بتهمة قيادته، في حكم تاريخي رحب به حشد تجمع أمام المبنى لكنه أدى إلى صدامات،

وصدر الحكم في واحدة من أهم المحاكمات السياسية في تاريخ اليونان، فيما اشتبكت الشرطة مع محتجين مناهضين للفاشية على هامش تظاهرة ضمت نحو 15 ألف شخص.

وتلت القاضية ماريا ليبينيوتي الحكم في ختام المحاكمة التي استمرت أكثر من خمس سنوات، مدينة زعيم حزب "الفجر الذهبي" نيكوس ميخالولياكوس وقادة بارزين آخرين بقيادة "منظمة إجرامية».

وقال المتحدث السابق باسم الحزب الياس كاسيديارس إنّ قائمة المدانين الاربعاء تضم النائب المستقل في البرلمان الأوروبي يانيس لاغوس الذي انشق عن الحزب العام الماضي، و12 آخرين من كبار أعضاء الحزب الذين انتخبوا في البرلمان في 2012. ولم يحضر أي من قادة الحزب إلى قاعة المحكمة أمس الأربعاء. ويواجه ميخالولياكوس والقادة الآخرون في الحزب عقوبات بالسجن لمدد تتراوح بين خمسة أعوام و15 عاما. وستصدر الأحكام في جلسات منفصلة أخرى.

تظاهرات جديدة ضد نتانياهو رغم قيود كورونا

•• القدس-أ ف ب

تظاهر معارضون لرئيس الوزراء الإسرائيلي بنيامين نتانياهو وطريقة إدارته لجائحة كوفيد-91، وذلك على الرغم من تمديد القيود المفروضة على التجمعات بموجب حال الطوارئ.

وتجمّع محتجون في القدس حاملين الأعلام الإسرائيلية، واصطفوا في الشوارع والساحات محافظين على التباعد المادي في ما بينهم، وواضعين الكمامات الواقية.

وفي تل أبيب، أظهرت مشاهد التقطت عبر طائرة مسيّرة بثّها التلفزيون الرسمي، تجمّعاً لأشخاص يضعون الكمامات ويتقيّدون بقواعد التباعد المادي، وقدّر تقرير المحطة عددهم بـ"مئات». لكن في وقت لاحق، أفاد مصور وكالة فرانس برس في تل أبيب بوقوع صدامات بين الشرطة ومحتجين حاولوا خرق طوق أمني مفروض عليهم والانطلاق في مسيرات في شوارع المدينة.

ورفع المتظاهرون لافتات حملت عبارة "طاغ! استقل!" ورسماً كرتونياً لنتانياهو خلف قضبان الحبس، في إشارة إلى محاكمته الجارية بتهم الرشوة والاحتيال وخيانة الأمانة، وهي تهم ينفي رئيس الوزراء الإسرائيلي أيّ تورّط له فيها.

وقال المتحدث باسم الشرطة ميكي روزنفلد في بيان إنّ "محتجين شرعوا بالمشاركة في مسيرة مخالفة للقانون وللقواعد والأنظمة». وتابع أن الشرطة "تتولى التعامل مع الوضع». ولم يعط روزنفلد أي تقديرات لأعداد المحتجين في تل أبيب، لكنه تحدّث عن تظاهرات "تجري في أنحاء المدينة».

ولم ترد على الفور تقارير عن حصول توقيفات.

وكانت الحكومة الإسرائيلية أعلنت في وقت متأخر من ليل الاثنين أن خلية فيروس كورونا برئاسة نتانياهو قررت إثر اجتماع عقدته تمديد حال الطوارئ التي فرضت الأسبوع الماضي أسبوعا إضافيا.

وكان البرلمان أقرّ قانوناً يحظر التظاهرات في إطار حال الطوارئ المفروضة لاحتواء فيروس كورونا، اعتبر معارضوه أنه يرمي إلى إسكات الاحتجاجات ضد نتانياهو. ونصّ مشروع القانون على إعلان حال الطوارئ لمدة أسبوع، يمكن تمديها أسبوعاً إضافياً.

ودخلت إسرائيل مرحلة الإغلاق الشامل الثاني في 18 أيلول-سبتمبر وتتضمن إغلاق أماكن العمل غير الحيوية والأسواق ودور العبادة والفعاليات الثقافية والمؤسسات التعليمية، إلى جانب تحديد مسافة التحرك للحصول على الاحتياجات الضرورية كالطعام والدواء والطبابة، بكيلومتر واحد.

ويمنع المتظاهرون بموجب القيود السارية من التحرّك لمسافة تزيد عن ألف متر، ويحدّد أعدادهم.

ونتيجة لهذا القانون كثرت التحركات الاحتجاجية المحلية الأقلّ اكتظاظاً، وتزايدت تطبيقات التواصل الاجتماعي التي تحدّد للمستخدمين مواقع الاحتجاجات القريبة من أماكن إقامتهم. وأحصت إسرائيل التي يبلغ تعداد سكانها نحو تسعة ملايين نسمة، أكثر من 270 ألف إصابة بكوفيد-19 بينها أكثر من 1700 وفاة. وتسجّل الدولة العبرية حالياً أعلى معدّل أسبوعي للإصابات نسبة لعدد السكان في العالم.

الولايات المتحدة وارتفاع منسوب العنف

إلغاء الشرطة؟ عندما يصطدم الشعار بالواقع...!

•• الفجر -كلير ليفنسون

ترجمة خيرة الشيباني

في 7 يونيو، بعد أسبوعين من وفاة جورج فلويد، تعهد تسعة أعضاء منتخبين في لجنة مدينة مينيابوليس بتفكيك قوة شرطة مدينتهم واستبدالها بنظام أمني بديل.

وقالت رئيسة المجلس ليزا بندر، إنه من الضروري الاستماع إلى "الزعماء السود والمجموعات الملونة التي يرون أن عملية حفظ الأمن عرجاء».

لكن على الأرض، سرعان ما ثبت عدم شعبية عمليات التفكيك وخفض الميزانية. ووفق استطلاع للرأي، يعارض 50 بالمائة من السكان الأمريكيين من أصل أفريقي في مينيابوليس تخفيض عدد ضباط الشرطة (مقارنة بـ 44 بالمائة من السكان البيض).

في أغسطس، أوقف مجلس المدينة مشروع التفكيك، ويقول العديد من الموقعين المنتخبين الآن إنهم لا يملكون في الواقع تفسيرًا حرفيًا لـ "وقف تمويل الشرطة"، وهو الشعار الذي يدعو إلى خفض تمويلها.

بدلاً من الإلغاء، وكانوا يفكرون في تخفيض الميزانية لتمويل الخدمات الاجتماعية.

الغاء الشرطة مطلب بعض الفئات

الشرطة الامريكية في قفص الاتهام

لا تحظى الشرطة بشعبية كبيرة بالتأكيد، لكن فكرة التخلص منها بعيدة كل البعد عن الإجماع

انتقد العديد من النواب الديمقراطيين الأمريكيين السود فكرة تفكيك الشرطة

يستمر ترامب في التصرف كما لو كان بايدن راديكاليًا خطيرًا

التوترات بين الحاجة إلى الحفاظ على النظام ووحشية الشرطة تعقد النقاش

مثال غير واقعي؟

منذ يونيو، انتقد العديد من النواب الديمقراطيين الأمريكيين السود، فكرة تفكيك الشرطة. وقال عمدة نيويورك إنها فكرة "يسارية برجوازية"، وعمدة شيكاغو "هاشتاغ جميل" لا يأخذ الواقع في الحسبان.

وفي مطلع سبتمبر، على قناة ام اس ان بي سي، أوضح القس آل شاربتون، الذي يحارب عنف الشرطة في الولايات المتحدة منذ عقود، تردده على النحو التالي: "إن الرغبة في القضاء على الشرطة في الأحياء التي تغمرها الأسلحة هو نموذج لبعض اليسار المرفّه الذي يناقش هذه القضايا بعبارات مجردة، ولكن على الأرض يحتاج الناس إلى ضبط الأمن بشكل فعال».

ويقول شاربتون، إنه بعد شهر من إلقاء خطبة الجنازة على جورج فلويد، الذي خنقه ضابط شرطة في مينيابوليس في مايو 2020، ترأس جنازة طفل يبلغ من العمر عام واحد، قُتل في بروكلين برصاصة طائشة. وفي مدينة نيويورك، كان هناك 180 جريمة قتل بين مايو وأغسطس 2020، بزيادة قدرها 51 بالمائة عن عام 2019. وشهدت العديد من المدن الكبرى الأخرى زيادات مماثلة، وبشكل حصري تقريبًا في أحياء السود واللاتينوس.

في هذه الأحياء، لا تحظى الشرطة بشعبية كبيرة بالتأكيد، لكن فكرة التخلص من الشرطة بعيدة كل البعد عن الإجماع.

عندما أعلنت مدينة نيويورك عن خفض مليار دولار (من أصل 6 مليارات دولار) للشرطة، كان العديد من الديمقراطيين الأمريكيين السود المنتخبين من بين المعارضين، منهم فانيسا جيبسون المنتخبة من برونكس، حيث قُتل عدة أشخاص برصاص طائش هذا الصيف:

« السكان لا يريدون القوة المفرطة، لا يريدون ضباط شرطة يخنقوننا، لكنهم يريدون أن يكونوا بأمان عندما يذهبون للتسوق «.

حفظ النظام وعنف الشرطة

وبينما أعطت التغطية الإعلامية، التي هيمنت عليها الاحتجاجات طيلة عدة أسابيع، انطباعًا برفض جذري لقوات الشرطة، فإن الوضع أكثر التباسا. في مينيابوليس، على سبيل المثال، يقاضى العديد من النشطاء المرتبطين بجمعيات مجلس المدينة، بتهمة عدم ضمان سلامة السكان. ففي أعقاب حركة الاحتجاج، استقال العديد من ضباط الشرطة ولم يتم استبدالهم.

هذه التوترات بين الحاجة إلى الحفاظ على النظام ووحشية الشرطة تعقّد النقاش. كما كتبت الصحفية جيل ليوفي في كتابها المتعلق بجرائم القتل في لوس أنجلوس لعام 2015 "غيتوسايد"، فإن أحياء السود الفقيرة في وضع متناقض، حيث يوجد عدد كبير جدًا من ضباط الشرطة وفي نفس الوقت غير كاف.

من ناحية، غالبًا ما يتعرض سكان هذه الأحياء للمضايقة من قبل الشرطة بسبب مخالفات بسيطة (مع خطر التعرض للقتل أثناء عملية مراقبة على الطريق تشهد تصعيدا، على سبيل المثال)، من ناحية أخرى، غالبًا ما تفشل الشرطة في تحديد هوية المذنبين في جرائم القتل التي ترهب السكان.

في لوس أنجلوس على مدار الاثني عشر عامًا الماضية، تم القبض على مشتبه به من قبل الشرطة في 38 بالمائة فقط من قضايا القتل: شكل من أشكال الإفلات من العقاب يغذي دوامة العنف. وفي سياق العنف هذا أيضًا، يجب أن نفهم معارضة الغاء تمويل الشرطة.

أول إصلاحات فاترة

ومع ذلك فقد تم تنفيذ بعض الإصلاحات في عدة مدن. في مينيابوليس ونيويورك، تم حظر عمليات الخنق (التي مارستها الشرطة في مقتل جورج فلويد وإريك غارنر)؛ في لويزفيل، كنتاكي، تم حظر المداهمات للتحقيقات المتعلقة بالمخدرات بعد مقتل بريونا تايلور؛ وفي ولاية نيويورك، سيتم أخيرًا نشر سجلات الشرطة التأديبية. أما بالنسبة إلى لوس أنجلوس وأوستن، فقد أعادت المدينتان استثمار الأموال المستخدمة لحفظ الامن لتمويل خدمات اجتماعية مختلفة.

سياتل هي المدينة الوحيدة التي تمت فيها تجربة حقيقية في إلغاء الشرطة، وانتهت في الأول من يوليو، بعد ثلاثة أسابيع من الاختبارات. "منطقة الكابيتول هيل منطقة حكم ذاتي"، وهي منطقة خالية من الشرطة سمح بها مجلس المدينة، وهي الآن موضوع شكويين قانونيتين، واحدة من التجار والسكان الذين يتهمون المدينة بعدم حمايتهم (اضطر بعضهم إلى دفع تكاليف خدمات الأمن الخاص)، والاخرى من أب أمريكي من أصل أفريقي قتل ابنه بالرصاص هناك. ويتّهم مجلس المدينة بالسماح بتطور منطقة فوضى والإفلات من العقاب حيث واجه رجال الإنقاذ صعوبة كبيرة في التدخل. وحتى لو كان الإجماع الديمقراطي يدعم الإصلاحات بدلاً من تفكيك الشرطة، يستمر دونالد ترامب في التصرف كما لو كان جو بايدن راديكاليًا خطيرًا. ففي إعلان حديث نفذته حملة ترامب، نرى رنين هاتف وجهاز الرد على المكالمات ينطلق: "هذا هو رقم الطوارئ الخاص بالشرطة ... بسبب الغاء تمويل الشرطة، آسف لا أحد هنا للرد عليك ... "بعد عدة صور لأعمال الشغب وعلامات" لا لتمويل الشرطة"، يقرأ المرء هذا التحذير: " لن تكون بأمان في أمريكا بايدن. « ومع ذلك، فإن هذه الرسالة بعيدة كل البعد عن الواقع -أوضح بايدن عدة مرات أنه يعارض تقليص التمويل او الغائه -ولا تقنع ما وراء القاعدة الانتخابية الأكثر ولاءً للرئيس. فقد أظهر استطلاع حديث أن 50 بالمائة من الأمريكيين يثقون في بايدن أكثر من ترامب عندما يتعلق الأمر بالشرطة، حيث فاز الأخير بـ 44 بالمائة فقط من الأصوات.

وبطريقة ما، كانت فكرة إلغاء قوات الشرطة كاسحة لدرجة أنها جعلت من السهل على بايدن إدانتها بوضع نفسه في الوسط، حيث يواصل ترامب الهذيان بشأن غزو خيالي لفوضويي أنتيفا للضواحي السكنية.

الواقع انتصر على الشعار

أظهر استطلاع حديث أن 50 بالمائة من الأمريكيين يثقون في بايدن أكثر من ترامب عندما يتعلق الأمر بالشرطة

فانيسا جيبسون ديمقراطية تعارض التفكيك

مسيرات ضد عنف الشرطة

دائـرة التـنـمـيـة الاقـتـصـاديـة
DEPARTMENT OF ECONOMIC DEVELOPMENT

العدد ١٣٠٥٧ بتاريخ ٢٠٢٠/١٠/٨

إعـــــلان

تعلن دائـرة التنمية الاقتصادية بان السـادة/ فرنشيز نيل سبا رخصة رقم: CN 1393958

تقدموا الينا بطلب

الغاء رخصة

فعلى كل من له حق او اعتراض على هذا الاعلان مراجعة دائرة التنمية الاقتصادية خلال اسبوع من تاريخ نشر هذا الاعلان والا فان الدائرة غير مسؤولة عن اي حق او دعوى بعد انقضاء المدة حيث ستستكمل الاجراءات المطلوبة

قطاع الشؤون التجارية (أبوظبي)

دائـرة التـنـمـيـة الاقـتـصـاديـة
DEPARTMENT OF ECONOMIC DEVELOPMENT

العدد ١٣٠٥٧ بتاريخ ٢٠٢٠/١٠/٨

إعـــــلان

تعلن دائـرة التنمية الاقتصادية بان السـادة/فايف ستار لتأجير السيارات رخصة رقم: CN 1144896 قد تقدموا الينا بطلب

تعديل الشركاء تنازل وبيع

اضافة سهل احمد محمد صالح باسهل ١٠٠٪

تعديل الشركاء تنازل وبيع

حذف عبدالله سالم عبدالله سالم الريامي

فعلى كل من له حق او اعتراض على هذا الاعلان مراجعة دائرة التنمية الاقتصادية خلال أربعة عشر يوماً من تاريخ نشر هذا الاعلان والا فان الدائرة غير مسؤولة عن اي حق او دعوى بعد انقضاء هذه المدة حيث ستستكمل الاجراءات المطلوبة

قطاع الشؤون التجارية (أبوظبي)

دائـرة التـنـمـيـة الاقـتـصـاديـة
DEPARTMENT OF ECONOMIC DEVELOPMENT

العدد ١٣٠٥٧ بتاريخ ٢٠٢٠/١٠/٨

إعـــــلان

تعلن دائـرة التنمية الاقتصادية بان السـادة/ صالون لو غانو بيوتي للسيدات رخصة رقم: CN 2411214

تقدموا الينا بطلب

الغاء رخصة

فعلى كل من له حق او اعتراض على هذا الاعلان مراجعة دائرة التنمية الاقتصادية خلال اسبوع من تاريخ نشر هذا الاعلان والا فان الدائرة غير مسؤولة عن اي حق او دعوى بعد انقضاء المدة حيث ستستكمل الاجراءات المطلوبة

قطاع الشؤون التجارية (أبوظبي)

دائـرة التـنـمـيـة الاقـتـصـاديـة
DEPARTMENT OF ECONOMIC DEVELOPMENT

العدد ١٣٠٥٧ بتاريخ ٢٠٢٠/١٠/٨

إعـــــلان

تعلن دائـرة التنمية الاقتصادية بان السـادة/سواك البدر للهدايا رخصة رقم: CN 1699879 قد تقدموا الينا بطلب

تعديل الشركاء تنازل وبيع

اضافة نعمه عبدالله خميس ١٠٠٪

تعديل الشركاء تنازل وبيع

حذف سلوى جميل مبارك محمد التميمي

فعلى كل من له حق او اعتراض على هذا الاعلان مراجعة دائرة التنمية الاقتصادية خلال أربعة عشر يوماً من تاريخ نشر هذا الاعلان والا فان الدائرة غير مسؤولة عن اي حق او دعوى بعد انقضاء هذه المدة حيث ستستكمل الاجراءات المطلوبة

قطاع الشؤون التجارية (أبوظبي)

دائـرة التـنـمـيـة الاقـتـصـاديـة
DEPARTMENT OF ECONOMIC DEVELOPMENT

العدد ١٣٠٥٧ بتاريخ ٢٠٢٠/١٠/٨

إعـــــلان

تعلن دائـرة التنمية الاقتصادية بان السـادة/منجرة مدثر حسين رخصة رقم: CN 1106430 قد تقدموا الينا بطلب

تعديل وكيل خدمات/اضافة علي حميد راشد حمدان العزيزي

تعديل الشركاء تنازل وبيع/اضافة محمد راشد محمد حاجي مولا ١٠٠٪

تعديل الشركاء تنازل وبيع /حذف ياسين خوشي محمد

تعديل وكيل خدمات/حذف سعيد سالم علي خميس العزيزي

تعديل إسم تجاري من/ منجرة مدثر حسين

MODATHER HUSSAIN CARPENTRY

إلى / خياط ميموري لازياء السيدات

MEMORY LADIES FASHION TAILORS

تعديل نشاط/اضافة تفصيل وخياطة الملابس النسائية ١٤١٠٩٠٧

تعديل نشاط/حذف منجرة (ورش النجارة) ١٦٢٢٠٠٧

فعلى كل من له حق او اعتراض على هذا الاعلان مراجعة دائرة التنمية الاقتصادية خلال أربعة عشر يوماً من تاريخ نشر هذا الاعلان والا فان الدائرة غير مسؤولة عن اي حق او دعوى بعد انقضاء هذه المدة حيث ستستكمل الاجراءات المطلوبة

قطاع الشؤون التجارية (أبوظبي)

دائـرة التـنـمـيـة الاقـتـصـاديـة
DEPARTMENT OF ECONOMIC DEVELOPMENT

العدد ١٣٠٥٧ بتاريخ ٢٠٢٠/١٠/٨

إعـــــلان

تعلن دائـرة التنمية الاقتصادية بان السـادة/مطعم تكا تونايت رخصة رقم: CN 1394818 قد تقدموا الينا بطلب

تعديل الشركاء تنازل وبيع/اضافة ابوبكر صديق محمد حسين الخوري ١٢,٥٪

تعديل الشركاء تنازل وبيع /اضافة مطعم فخر الضيافة- شركة الشخص الواحد ذ.م.م

FAKHR DHIYAFA RESTAURANT- SOLE PROPRIETORSHIP LLC

تعديل الشركاء تنازل وبيع/اضافة صديق تيكات ٣٧,٥٪

تعديل الشركاء تنازل وبيع/حذف سهيل محمد اكبر زادات خان

تعديل شكل قانوني / من مؤسسة فردية إلى شركة ذات مسؤولية محدودة

تعديل إسم تجاري من/ مطعم تكا تونايت

TIKKA TONIGHT RESTAURANT

إلى / مطعم تكا تونايت ذ.م.م

TIKKA TONIGHT RESTAURANT LLC

فعلى كل من له حق او اعتراض على هذا الاعلان مراجعة دائرة التنمية الاقتصادية خلال أربعة عشر يوماً من تاريخ نشر هذا الاعلان والا فان الدائرة غير مسؤولة عن اي حق او دعوى بعد انقضاء هذه المدة حيث ستستكمل الاجراءات المطلوبة

قطاع الشؤون التجارية (أبوظبي)

دائـرة التـنـمـيـة الاقـتـصـاديـة
DEPARTMENT OF ECONOMIC DEVELOPMENT

العدد ١٣٠٥٧ بتاريخ ٢٠٢٠/١٠/٨

إعـــــلان

تعلن دائـرة التنمية الاقتصادية بان السـادة/ ماستر نيون للخط والرسم رخصة رقم: CN 1081223

تقدموا الينا بطلب

الغاء رخصة

فعلى كل من له حق او اعتراض على هذا الاعلان مراجعة دائرة التنمية الاقتصادية خلال اسبوع من تاريخ نشر هذا الاعلان والا فان الدائرة غير مسؤولة عن اي حق او دعوى بعد انقضاء المدة حيث ستستكمل الاجراءات المطلوبة

قطاع الشؤون التجارية (أبوظبي)

دائـرة التـنـمـيـة الاقـتـصـاديـة
DEPARTMENT OF ECONOMIC DEVELOPMENT

العدد ١٣٠٥٧ بتاريخ ٢٠٢٠/١٠/٨

إعـــــلان

تعلن دائـرة التنمية الاقتصادية بان السـادة/كابيتال جاردنز للتطوير العقاري- شركة الشخص الواحد ذ.م.م رخصة رقم: CN 2624177

قد تقدموا الينا بطلب

تعديل إسم تجاري من/ كابيتال جاردنز للتطوير العقاري- شركة الشخص الواحد ذ.م.م

CAPITAL GARDENS REAL ESTATE DEVELOPMENT- SOLE PROPRIETORSHIP LLC

إلى /بلووم كابيتال جاردنز للتطوير العقاري- شركة الشخص الواحد ذ.م.م

BLOOM CAPITAL GARDENS REAL ESTATE DEVELOPMENT- SOLE PROPRIETORSHIP LLC

تعديل نشاط/اضافة التطوير العقاري للانشاءات ٤١٠٠٠١٤

فعلى كل من له حق او اعتراض على هذا الاعلان مراجعة دائرة التنمية الاقتصادية خلال أربعة عشر يوماً من تاريخ نشر هذا الاعلان والا فان الدائرة غير مسؤولة عن اي حق او دعوى بعد انقضاء هذه المدة حيث ستستكمل الاجراءات المطلوبة

قطاع الشؤون التجارية (أبوظبي)

دائـرة التـنـمـيـة الاقـتـصـاديـة
DEPARTMENT OF ECONOMIC DEVELOPMENT

العدد ١٣٠٥٧ بتاريخ ٢٠٢٠/١٠/٨

إعـــــلان

يعلن مكتب تنمية الصناعة بأن:

السادة/ايه بلس لصناعة السيارات

رقم الرخصة الصناعية: IN-1002293

تم اجراء التعديلات التالية:

١- تعديل الاسم التجاري:

م	الاسم التجاري السابق	الشكل القانوني	الاسم التجاري الجديد	الشكل القانوني
1	ايه بلس لصناعة السيارات	مؤسسة فردية محلية	مصنع فور للسيارات	مؤسسة فردية محلية

وعلى كل من لديه اعتراض على الاجراء المذكور أعلاه مراجعة مكتب تنمية الصناعه خلال أسبوع من تاريخ نشر الإعلان ، وإلا فلن يقبل المكتب أية اعتراض بعد انقضاء مدة الإعلان .

مكتب تنمية الصناعة

دائـرة التـنـمـيـة الاقـتـصـاديـة
DEPARTMENT OF ECONOMIC DEVELOPMENT

العدد ١٣٠٥٧ بتاريخ ٢٠٢٠/١٠/٨

إعـــــلان

تعلن دائـرة التنمية الاقتصادية بان السـادة/ الاداء السريع لكهرباء السيارات رخصة رقم: CN 2544275 قد تقدموا الينا بطلب

تعديل الشركاء تنازل وبيع

اضافة مبارك سهيل سالم سهيل الخييلي ١٠٠٪

تعديل الشركاء تنازل وبيع

حذف جار الله سعود نفال مسعود الاحبابي

فعلى كل من له حق او اعتراض على هذا الاعلان مراجعة دائرة التنمية الاقتصادية خلال أربعة عشر يوماً من تاريخ نشر هذا الاعلان والا فان الدائرة غير مسؤولة عن اي حق او دعوى بعد انقضاء هذه المدة حيث ستستكمل الاجراءات المطلوبة

قطاع الشؤون التجارية (العين)

دائـرة التـنـمـيـة الاقـتـصـاديـة
DEPARTMENT OF ECONOMIC DEVELOPMENT

العدد ١٣٠٥٧ بتاريخ ٢٠٢٠/١٠/٨

إعلان تصفية شركة

نوع الشركة: شركة ذات مسؤولية محدودة

الاسم التجاري: هايدرو اندستريز ميدل ايست لتجارة معدات معالجة المياه ذ.م.م

عنوان الشركة: ابوظبي شارع خليفة شرق 6 قطعة 2 طابق 3 مكتب رقم 302 وحدة المالك الشيخ مبارك بن محمد آل نهيان

رقم القيد في السجل الاقتصادي: CN 2139032

التعديل الذي طرأ على الشركة :

1 - حل وتصفية الشركة

2 - تعيين السادة/الهاملي وشركاه- محاسبون قانونيون كمصفي قانوني للشركة بتاريخ: 2019/08/18 وذلك بناء على قرار محضر الجمعية العمومية غير العادية الموثق لدى كاتب العدل بالرقم: 1905015815 تاريخ التعديل: 2020/10/07

فعلى كل من له حق او اعتراض على هذا الاعلان مراجعة المصفي المعين خلال مدة 45 يوما من تاريخ نشر هذا الاعلان.

إدارة التراخيص التجارية

دائـرة التـنـمـيـة الاقـتـصـاديـة
DEPARTMENT OF ECONOMIC DEVELOPMENT

العدد ١٣٠٥٧ بتاريخ ٢٠٢٠/١٠/٨

إعـــــلان

تعلن دائـرة التنمية الاقتصادية بان السـادة/مؤسسة وردة القوع للمقاولات العامة رخصة رقم: CN 1009364

قد تقدموا الينا بطلب

تعديل الشركاء تنازل وبيع

اضافة حمد سرحان حمد محمد الدرعي ١٠٠٪

تعديل الشركاء تنازل وبيع

حذف عبدالله راشد لويهي السبع الدرعي

فعلى كل من له حق او اعتراض على هذا الاعلان مراجعة دائرة التنمية الاقتصادية خلال أربعة عشر يوماً من تاريخ نشر هذا الاعلان والا فان الدائرة غير مسؤولة عن اي حق او دعوى بعد انقضاء هذه المدة حيث ستستكمل الاجراءات المطلوبة

قطاع الشؤون التجارية (أبوظبي)

حكومة رأس الخيمة
دائرة المحاكم

" إنذار عدلي " - رقم 2020/14726

مقدم من: المنذر ابراهيم ممدوح إبراهيم الدسوقى عبد العظيم بصفته وكيلا عن السيد / نياندونغ جا و ـ صينى الجنسية بموجب وكاله رقم 2019/23822 تصديقات رأس الخيمة هاتف رقم 0501950141 . البريد الإلكترونى: mr_ebrahimmamdouh@hotmail.com

" ضـــد "

(1) المنذر إليه الأول / هايبو شى - صينى الجنسيه - يحمل جواز رقم / E89651773. العنوان / محل المختار ، بإمارة دبى - منطقة جبل على - مجمع دبى للإستثمار الأول - محل رقم G33 محل مركز باب الشفاء الطبى الصينى التقليدى. هاتف رقم / 0525071413 رقم مكانى /1547662939

(2) المنذر إليه الثانى / اكسين مينغ - صينية الجنسية - تحمل جواز سفر رقم /E22250949 العنوان / محل المختار ، بإمارة دبى - منطقة جبل على - مجمع دبى للإستثمار الأول - محل رقم G33 محل مركز باب الشفاء الطبى الصينى التقليدى. هاتف رقم / 0525071413 رقم مكانى /1547662939

(3) المنذر إليه الثالث / مركز باب الشفاء الطبى الصينى التقليدى ترخيص رقم 783335 العنوان / محل المختار ، بإمارة دبى - منطقة جبل على - مجمع دبى للإستثمار الأول - محل رقم G33 محل مركز باب الشفاء الطبى الصينى التقليدى. هاتف رقم / 0525071413 رقم مكانى /1547662939

(4) المنذر إليه الرابع / عيسى محمد حسن خميس بشكردى - إماراتى الجنسية - العنوان / محل المختار ، بإمارة دبى - منطقة جبل على - مجمع دبى للإستثمار الأول - محل رقم G33 محل مركز باب الشفاء الطبى الصينى التقليدى. هاتف رقم / 0525071413 رقم مكانى /1547662939

" الموضـوع " "إنذار عدلي تكليف بالوفاء"

(1) بموجب عقد الإتفاق الموقع و المؤرخ فى 2018/3/28 فى دولة الإمارات العربيه المتحده تم الإتفاق بين موكلنا و المنذر إليهما الأول والثانى .

(2) حيث انه ووفقا لما قررته الماده 1/1 من العقد المبرم بين المنذر والمنذر إليهما تحت بند حقوق الطرف الاول (المنذر) و إلتزاماته ، يساهم الطرف الأول (المنذر) بنسبة 100 % من إجمالى الأموال اللازمه لإنشاء المحل و يتمتع بنسبه 100 % من رأس مال المشروع قبل إسترداد تكلفه المحل . أما بعد إسترداد الطرف الأول (المنذر) (نياندونغ جاو) للتكلفه يمثل الطرف الأول(المنذر) 60 % من الإيرادات والأصول لهذا المحل .ويمثل الطرف الثانى (المنذر إليهما الأول و الثانى) هايبو شى 40 % من الإيرادات والأصول لهذا المحل بعد إسترداد الطرف الأول (المنذر) للتكلفه حيث إتفقا على مبدأ إسترداد التكلفه أولا ثم توزع الأموال.

(3) حيث انه ووفقا لما قررته الماده 2/2 من العقد المبرم بين المنذر والمنذر إليهما تحت بند حقوق الطرف الثانى (المنذر اليهما الأول والثانى) و إلتزاماته ، " يعمل الطرف الثانى هايبو شى (المنذر إليه الأول) مدير لمركز باب الشفاء الصينى التقليدى وهو مسؤول عن كافة أعمال البيع لهذا المحل و الشؤون اليومية له ، كذلك مسؤول عن الصيانة الدورية للمعدات و المرافق المتعلقه بالموقع و الموظفين ، لضمان سير العمل بشكل طبيعى لهذا المحل و مسؤول بشكل رئيسى عن عمل دعايه للمحل و عن كافة المعاملات اليومية له و مسؤول عن أعمال إدارة أمن المحل و ساعات العمل اليومية و التعاون مع التفتيش و الأمن العام و غيرها من الإدارات الوظيفية الحكومية للقيام بأعمال التسجيلات ".

(4) حيث انه ووفقا لما قررته الماده 2/6 من العقد المبرم بين المنذر والمنذر إليهما (المنذر اليهما الأول والثانى) تحت بند حقوق الطرف الثانى (المنذر اليهما الأول والثانى) و إلتزاماته ، "6/هايبو شى (المنذر إليه الأول) مسؤول عن تخليص الإجراءات المعينه التى يتطلبها هذا المحل و توقيع كافة المستندات المطلوبه من الجهات الوظيفية المختصه و تساعده كاسين مينغ (المنذر إليه الثانيه) فى أعمال التنسيق والإتصال اليوميه مع الكفيل لضمان سير العمل بشكل طبيعى لهذا المحل. وحيث انه قد تم إدراج إسم المنذر إليهما الأول والثانيه فى الرخصه التجاريه للمنذر إليه الثالث . إلا أنهما إستولى على المحل ومصاريف التاسيس و الأرباح وحصص المنذر ولم يقم برد مصاريف التأسيس المقدره أصولا فى العقد 1200000 درهم فقط مليون ومائتى درهم وفقا لما هو متفق عليه

(5) وحيث ان الغرض من إخطار المنذر إليه الرابع كونه وكيل الخدمات بالرخصه وليكون على علم بمضمون الإتفاق .

((لـذلـك)) ـ فإننا نتوجه بهذا الإنذار لكم لتكليفكم وأخطاركم :

(1) بتعديل عقد الشركه بحيث يصبح المنذر اليه الرابع وكيل خدمات و يمثل موكلنا / نياندونغ جا و فى الشركة و الرخصه التجارية للمنذر اليه الثالث بنسبة 100 % و يصبح المنذر إليه الأول المدير المسؤول وذلك بموجب عقد الإتفاق الموقع و المؤرخ فى 2018/3/28 .

(2) اخراج المنذر إليهما (الأول و الثانى) من الشركه بصفتهما شركاء وذلك بموجب عقد الإتفاق الموقع و المؤرخ فى 2018/3/28 .

لئلا يكون لكم حجة من بعده ، وذلك في موعد غايته خمسة أيام من تاريخ تسلمكم هذا الإنذار ، وإلا سنضطر إلى اتخاذ كافة الإجراءات القانونية ضدكم نحو تنفيذ الإتفاق .

دولة الإمارات العربية المتحدة
وزارة الاقتصاد
إدارة العلامات التجارية

الخميس ٨ أكتوبر ٢٠٢٠ العدد ١٣٠٥٧

التميمي و مشاركوه
AL TAMIMI & CO.

EAT 66641

نموذج إعلان النشر عن التجديد

تعلن إدارة العلامات التجارية عن تقدم وكيل التسجيل /المالك: التميمي ومشاركوه بنشر طلب تجديد مدة الحماية للعلامة التجارية التالية:

المودعة بالرقم: ١٥٠٩٧٥

بإسم: يونيليفر بي ال سي

وعنوانه: بورت صنلايت ، ويرال ، مرسيسايد ، المملكة المتحدة.

والمسجلة تحت الرقم: ١٥٠٩٧٥ بتاريخ: ٢٠١٣/٠٣/٢٥

صورة العلامة

POND'S

وذلك لتمييز السلع أو الخدمات الواقعة بالفئة :٢١

الحماية نافذة المفعول لمدة عشر سنوات أخرى اعتباراً من تاريخ انتهاء لحماية في: ٢٠٢٠/١٢/٢٣ وحتى تاريخ: ٢٠٣٠/١٢/٢٣

دولة الإمارات العربية المتحدة
وزارة الاقتصاد
إدارة العلامات التجارية

الخميس ٨ أكتوبر ٢٠٢٠ العدد ١٣٠٥٧

التميمي و مشاركوه
AL TAMIMI & CO.

EAT 66640

نموذج إعلان النشر عن التجديد

تعلن إدارة العلامات التجارية عن تقدم وكيل التسجيل /المالك: التميمي ومشاركوه بنشر طلب تجديد مدة الحماية للعلامة التجارية التالية:

المودعة بالرقم: ١٥٠٩٧٤

بإسم: يونيليفر بي ال سي

وعنوانه: بورت صنلايت ، ويرال ، مرسيسايد ، المملكة المتحدة.

والمسجلة تحت الرقم: ١٥٠٩٧٤ بتاريخ: ٢٠١٣/٠٣/٢٥

صورة العلامة

POND'S

وذلك لتمييز السلع أو الخدمات الواقعة بالفئة :١٠

الحماية نافذة المفعول لمدة عشر سنوات أخرى اعتباراً من تاريخ انتهاء لحماية في: ٢٠٢٠/١٢/٢٣ وحتى تاريخ: ٢٠٣٠/١٢/٢٣

دولة الإمارات العربية المتحدة
وزارة الاقتصاد
إدارة العلامات التجارية

الخميس ٨ أكتوبر ٢٠٢٠ العدد ١٣٠٥٧

التميمي و مشاركوه
AL TAMIMI & CO.

EAT 66639

نموذج إعلان النشر عن التجديد

تعلن إدارة العلامات التجارية عن تقدم وكيل التسجيل /المالك: التميمي ومشاركوه بنشر طلب تجديد مدة الحماية للعلامة التجارية التالية:

المودعة بالرقم: ١٥٠٩٧٣

بإسم: يونيليفر بي ال سي

وعنوانه: بورت صنلايت ، ويرال ، مرسيسايد ، المملكة المتحدة.

والمسجلة تحت الرقم: ١٥٠٩٧٣ بتاريخ: ٢٠١٣/٠٣/٢٥

صورة العلامة

POND'S

وذلك لتمييز السلع أو الخدمات الواقعة بالفئة :٩

الحماية نافذة المفعول لمدة عشر سنوات أخرى اعتباراً من تاريخ انتهاء لحماية في: ٢٠٢٠/١٢/٢٣ وحتى تاريخ: ٢٠٣٠/١٢/٢٣

مركز فض المنازعات الايجارية
GOVERNMENT OF DUBAI

العدد ١٣٠٥٧ بتاريخ ٢٠٢٠/١٠/٨

الامارات للمزادات

تنفيذ رقم 2020/6086

إعلان بيع محجوزات بالمزاد العلني (نشراً)

تعلن الامارات للمزادات وبناء على تكليف مركز فض المنازعات الإيجارية في دبي بأنه سينعقد مزاد علني على موقع الامارات للمزادات www.emiratesauction.ae وذلك في تمام الساعة 6:00 مساءا يوم الاثنين 2020/10/12 لبيع المحجوزات العائدة ملكيتها للمنفذ ضده الافق المضيئة للتجارة (ش.ذ.م.م) و اوصاف المحجوزات على النحو التالي :

الوصف	سعر التقييم
أغراض متنوعه	5.270

فعلى من يرغب بالمزايدة ان يتقدم بتأمين نقدي او بشيك ضمان وللمزيد من المعلومات التفضل بزيارة الموقع الالكتروني www.emiratesauction.ae وعلى كل من له اعتراض التقدم باعتراضه معززا اياه بما يبرره من مستندات قبل الموعد المحدد للبيع بثلاثة أيام على الأقل .

الامارات للمزادات

مركز فض المنازعات الايجارية
GOVERNMENT OF DUBAI

العدد ١٣٠٥٧ بتاريخ ٢٠٢٠/١٠/٨

الامارات للمزادات

تنفيذ رقم 2019/6765

إعلان بيع محجوزات بالمزاد العلني (نشراً)

تعلن الامارات للمزادات وبناء على تكليف مركز فض المنازعات الإيجارية في دبي بأنه سينعقد مزاد علني على موقع الامارات للمزادات www.emiratesauction.ae وذلك في تمام الساعة 6:00 مساءا يوم الاثنين 2020/10/12 لبيع المحجوزات العائدة ملكيتها للمنفذ ضده شركة برايت ارو للالمنيوم والزجاج (ش ذ م م) و اوصاف المحجوزات على النحو التالي :

الوصف	سعر التقييم
اثاث مكتبي ومعدات كهربائيه	13.320

فعلى من يرغب بالمزايدة ان يتقدم بتأمين نقدي او بشيك ضمان وللمزيد من المعلومات التفضل بزيارة الموقع الالكتروني www.emiratesauction.ae وعلى كل من له اعتراض التقدم باعتراضه معززا اياه بما يبرره من مستندات قبل الموعد المحدد للبيع بثلاثة أيام على الأقل .

الامارات للمزادات

حكومة دبي
محـــاكم دبـــي
DUBAI COURTS
GOVERNMENT OF DUBAI

العدد ١٣٠٥٧ بتاريخ ٢٠٢٠/١٠/٨

اعلان بالنشر

رقم ٢٠٢٠/٥٥٧٢

المنذر/سعاد علي الحجازي السيد

المنذر/كمال عبدالله عبدالله العيساوي - مجهول محل الاقامة

موضوع الاعلان: حيث انكم حررتم الشيك رقم:١٠٠٠٢ بقيمة ١٠٠٠٠٠ درهم مؤرخ ٢٠٢٠/٥/١ محسوب على بنك دبي الاسلامي

لذلك :

ننذركم بسرعة سداد مبلغ (١٠٠٠٠٠) درهم للمنذر في خلال خمسة ايام من تاريخ ذلك الانذار والا سوف نضطر لاتخاذ الاجراءات القانونية مع حفظ حقنا في التعويض عن الخسارة الناتجة عن تأخركم في سداد المبلغ المذكور وكذلك المكسب الفائت.

الكاتب العدل

تركيا تختبر منظومة «إس-400».. والليرة تسجل أضعف أداء بأسبوع

•• واشنطن-وكالات

أفاد تقرير لوكالة "بلومبيرغ"، بأن تركيا تخطط لإجراء اختبار شامل لمنظومة "إس-400" الدفاعية الروسية الأسبوع القادم.

وبحسب ما نقلت "بلومبيرغ" عن مصادر وصفتها بـ"المطلعة"، فإن الاختبار التركي سيشمل المعدات وجاهزية الجنود الأتراك في مدينة سينوب على البحر الأسود، ولن يتم تشغيل بطارية المنظومة الروسية.

وتثير صفقة "إس-400" قلق أعضاء حلف شمال الأطلسي "الناتو"، الذين يخشون أن تقوم موسكو بجمع معلومات استخبارية حول قدرات الحلف، وتحديدا الطائرة المقاتلة "إف-35" التي صنعتها شركة "لوكهيد مارتن».

وكان الأمين العام لحلف الناتو ينس ستولتنبرغ، قد دعا تركيا أول أول أمس الاثنين، إلى إيجاد حل بديل عن "إس-400" الروسية.

وقال ستولتنبرغ، خلال مؤتمر صحفي مشترك مع وزير الخارجية التركي مولود تشاووش أوغلو: "إننا في الناتو قلقون من حصول تركيا على نظام إس 400، مما أدى إلى فرض عقوبات عليها».

وأضاف: "هذا النظام لا يمكن أن يكون ملائما للناتو.. أدعو تركيا لأن تجدا حلا بديلا».

وتعيش تركيا منذ الإعلان عن شرائها لمنظومة "إس-400" في 2017، بين نارين، فهي بصفقتها هذه أغضبت الولايات المتحدة الأميركية وحلف شمال الأطلسي "الناتو" من جهة، كما أنها تخشى غضب "الدب الروسي" إن فكرت بإفشاء أسرار هذا السلاح المتطور أو إعادة بيعه لجهات لا تود موسكو أن تحصل عليها.

ووجدت تركيا نفسها مؤخرا في أزمة مصدرها المنظومة الصاروخية الروسية، حيث نسبت وكالة "إنترفاكس" الروسية للأنباء في يوليو إلى ماريا فوروبيوفا، المتحدثة باسم الهيئة الاتحادية الروسية للتعاون العسكري التقني قولها، إنه لا يمكن لأنقرة إعادة تصدير منظومة الدفاع الصاروخي الروسية "إس-400" دون إذن موسكو.

وفي الجانب الآخر، تقول الولايات المتحدة إن تركيا تعرّض نفسها لخطر الوقوع تحت طائلة عقوبات أميركية إذا نشرت المنظومة الروسية، وذلك لأنها تضع المقاتلات الأميركية في خطر، فضلا عن أنها تتعارض مع أنظمة الدفاع التابعة للناتو.

وتثير "إس-400" انقساما في أميركا التي حذرت تركيا مرارا من المضي قدما في تشغيل المنظومة في حال كانت راغبة في الحصول على منظومة "باتريوت" الأميركية.

ويدفع الكونغرس الأميركي باتجاه فرض عقوبات على تركيا، بسبب المنظومة، لكن الرئيس الأميركي، دونالد ترامب، يرفض هذا المسعى، ويقول إنه سيؤدي إلى مزيد من التقارب بين أنقرة وموسكو.

وفي يونيو الماضي، بدا ترامب وكأنه يلتمس الأعذار لإقدام تركيا على شراء منظومة الدفاع الروسية، قائلا إن الأتراك ما كان لهم أن يلجؤوا إلى روسيا، لو أن إدارة الرئيس السابق باراك أوباما لم

بوتين: النزاع في قره باغ يجب أن يتوقف

•• موسكو-أ ف ب

دعا الرئيس الروسي فلاديمير بوتين أمس الأربعاء الأرمن والأذربيجانيين إلى وقف "المأساة" الجارية في إقليم ناغوني قره باغ، في أول موقف يصدر عنه منذ بدء النزاع.

وفي مقابلة مع التلفزيون الحكومي "روسيا" بثها الكرملين في يوم عيد ميلاده، قال بوتين "إنها مأساة هائلة. هناك ناس يموتون. نأمل أن يتوقف هذا النزاع في أسرع وقت ممكن». وتابع بوتين الذي يتم عامه الـ68 "إن كان من غير الممكن وقف هذا النزاع بشكل نهائي، لأننا بعيدين عن ذلك، فإننا ندعو على الأقل، وأشدد

على ذلك، إلى وقف إطلاق نار. وينبغي تحقيق ذلك في أقرب وقت ممكن». سبق أن نقل الكرملين عن بوتين دعوته إلى وقف القتال في بيانات، لكنه أول موقف علني وتلفزيوني يصدر عنه مباشرة منذ بدء القتال في 27 أيلول-سبتمبر. وتقيم روسيا علاقات جيدة مع طرفي النزاع اللذين تمدهما بالسلاح، لكنها أقرب إلى أرمينيا العضو في حلف عسكري تهيمن عليه موسكو.

وأعلن بوتين أن روسيا "ستحترم التزاماها في إطار منظمة المعاهدة الأمنية الجماعية، مشيرا في الوقت نفسه إلى أن المواجهات "لا تجري على أراضي أرمينيا" بل على أراضي ناغورني قره باغ، الإقليم الانفصالي الأذربيجاني المدعوم من يريفان. لكن في حال توسيع بقعة النزاع إلى الأراضي الأرمنية، فإن ذلك قد يحمل روسيا على التدخل لا سيما وأن لديها قاعدة في أرمينيا.

ووجه رئيس الوزراء الأرميني نيكول باشينيان تحذيرا مبطنا في مقابلة مع وكالة فرانس برس إلى أذربيجان من توسيع النزاع، مذكرا بتحالفه العسكري مع الشقيق الأكبر الروسي.

وقال "إنني واثق بأن روسيا ستفي بالتزاماتها إذا تطلب الوضع ذلك».

نزوح نصف سكان ناغورني قره باغ جرّاء المعارك

•• ستيباناكرت-أ ف ب

نزح نصف سكان ناغورني قره باغ منذ اندلعت المعارك العنيفة بين الانفصاليين الأرمن والقوات الأذربيجانية في المنطقة قبل أكثر من أسبوع، وفق ما أفاد مسؤول في الجمهورية المعلنة من جانب واحد أمس الأربعاء.

وتخوض باكو ويريفان نزاعا منذ عقود للسيطرة على المنطقة التي يهيمن عليها الأرمن والتي انفصلت عن باكو خلال حرب اندلعت في تسعينات القرن الماضي وأودت بنحو 30 ألف شخص.

وتحدى الطرفان الدعوات لوقف إطلاق النار واتهم كل جانب الآخر بإشعال المواجهات الجديدة التي بدأت في 27 أيلول-سبتمبر واعتبرت الأشد منذ وقف إطلاق النار عام 1994.

وقال أرتاك بلغاريان المسؤول المكلف ملف حقوق المدنيين في أوقات الحرب في قره باغ لفرانس برس إنه "بحسب تقديراتنا الأولية، نزح نحو 50 في المئة من سكان قره باغ و90 في المئة من النساء والأطفال -- أي ما يعادل نحو 70 إلى 75 ألف شخص».

وأكد أن السكان الذين نزحوا جراء القتال توجهوا إلى مناطق أخرى في المنطقة ذاتها أو إلى أرمينيا وغيرها.

وحوّل القصف الذي نفّذته القوات الأذربيجانية ستيباناكرت، المدينة الرئيسية في قره باغ، إلى مدينة أشباح مليئة بالذخيرة غير المتفجّرة والحفر الناجمة عن القذائف.

واتّهمت أذربيجان القوات الأرمينية بقصف أهداف مدينة في المناطق المأهولة، بما في ذلك ثاني كبرى مدن البلاد كنجه، التي تعد أكثر من 330 ألف نسمة.

وقال متحدث باسم وزارة الخارجية لفرانس برس إنه لم يتم بعد تحديد عدد السكان الأذربيجانيين الذين نزحوا جرّاء المعارك.

وتأكّد مقتل نحو 290 شخصا منذ اندلعت المواجهات بينهم أكثر من 47 مدنيا.

نافالني يحض الاتحاد الأوروبي على حظر دخول المقرّبين من بوتين

•• برلين-أ ف ب

حضّ زعيم المعارضة الروسية أليكسي نافالني الاتحاد الأوروبي أمس الأربعاء على فرض عقوبات مشددة ومحددة الأهداف على شخصيات رئيسية في حكومة الرئيس فلاديمير بوتين أو داعمة لها، بما في ذلك منعها من دخول دول التكتل، ردا على عملية تسميمه.

وأشار المعارض للكرملين في مقابلة مع صحيفة "بيلد" الألمانية إلى قائد أوركسترا ميونيخ الفلهارمونية فاليري غيرغييف، كشخص يجب محاسبته على دعمه لبوتين.

وقال نافالني الذي يتعافى في برلين بعد تعرّضه للتسميم "إنه أنسب مثال. يجب فرض ضغوط على هذا النوع من الناس". وأضاف "يجب فرض حظر دخول على أمثاله... سيرحّب 99 في المئة من الروس بذلك».

وشدد نافالني على ضرورة "عدم تضرر الشعب الروسي بأي قرارات حظر يتم اتّخاذها".وقال إن "الأهم فرض حظر دخول على الشخصيات المستفيدة من النظام وتجميد أصولها».

وذكر بين هؤلاء أفراد الطبقة الثرية النافذة في روسيا و"المسؤولين الرفيعين ودائرة المقرّبين من بوتين».

أكدت ألمانيا أن نتائج التحليلات المخبرية قدّمت أدلة "قاطعة" على أن نافالني تعرّض للتسميم بمادة "نوفيتشوك" التي تم تطويرها في الحقبة السوفياتية وتؤثر على الأعصاب. وأكّدت كل من فرنسا والسويد ومنظمة حظر الأسلحة الكيميائية النتائج.

وشددت حكومة المستشارة الألمانية أنغيلا ميركل التي تتولى الرئاسة الدورية للاتحاد الأوروبي على أنها ستتشاور مع شركائها الأوروبيين بشأن الخطوات التي سيتم اتّخاذها في هذا الصدد. وأوضحت أن "أي استخدام لسلاح كيميائي هو مسألة خطيرة لا يمكن أن تمر دون عواقب».

وأكد نافالني أنه يجب إجبار أشخاص على غرار غيرغييف، ممن يسمح لهم بالاستفادة من روسيا والاتحاد الأوروبي على حد سواء، على الاختيار بين الطرفين.

وقال "إذا كان يحب النظام لهذه الدرجة ويريد ألا تسلك روسيا المسار الأوروبي، فيجب أن يقال له: انت موسيقي موهوب للغاية لكننا لن نسمح لك بالبقاء في الاتحاد الأوروبي. بإمكانك الاستمتاع بنظام بوتين في روسيا».

كما انتقد نافالني المستشار الألماني السابق غيرهارد شرودر الذي يترأس مجلس إدارة شركة "روسنفت" النفطية التابعة للدولة الروسية ويترأس لجنة حملة الأسهم للشركة القائمة على مشروع خط أنابيب "نورد ستريم».

وقال نافالني "إنه في نهاية المطاف المستشار الأسبق لأقوى دول أوروبا. بات شرودر الآن صبي مأموريات بوتين الذي يحمي القتلة».

وقلل شرودر الأسبوع الماضي من أهمية الاتهامات بشأن ارتباط الكرملين بقضية نافالني معتبرا أنها مجرّد "تكهّنات».

وفي آب/اغسطس، تم إجلاء نافالني إلى ألمانيا لتلقي العلاج بعدما شعر بالإعياء عندما كان على متن طائرة وقضى عدة أيام في مستشفى في سيبيريا.

وخرج بعد قرابة شهر من مستشفى شاريتيه في برلين وتعهّد بالعودة إلى روسيا لاستئناف حملاته المعارضة للكرملين فور تعافيه.

ورفضت روسيا جميع التهم بوقوفها وراء تسميمه ونددت الثلاثاء بما وصفته "سيناريو مبني على مؤامرة" تم التخطيط له مسبقا.

عين الحرس الثوري الإيراني على الرئاسة في 2021

•• عواصم-وكالات

عن الدور المتزايد للحرس الثوري في الحياة السياسية الإيرانية، كتب الباحث كسرى عربي في موقع معهد "رويال يونايتد سيرفسيز" البريطاني أن الحرس الثوري، الذي يعتبر الجيش العقائدي للنظام، شكل منذ عقود، جزءاً من الدولة العميقة في إيران. وهو اليوم على وشك السيطرة بالكامل على الدولة واضعاً نصب عينيه الرئاسة الإيرانية.

وأضاف أن لدى الحرس عدداً من المرشحين الرئاسيين الأقوياء، بينهم عضو الحرس برويز فتاح، الذي يتولى رئاسة "مؤسسة المستضعفين" الخيرية التابعة للمرشد علي خامنئي، وسعيد محمد الذي يرأس مؤسسة "خاتم الأنبياء"، وهي عبارة عن مجموعة للإنشاءات. لكن هذين المرشحين باتا مهمشين أمام الرجل القوي في الحرس حسين دهقان، الذي تولى وزارة الدفاع في عهد الرئيس حسن روحاني، والذي يعمل الآن مستشاراً عسكرياً لخامنئي. وفي الأشهر الماضية، التقى دهقان شخصيات رئيسية في النظام، بمن فيهم النخبة في الحرس والممثلين الدينيين لخامنئي، في ما بدا محاولة للحصول على مصادقتهم على ترشيحه للرئاسة في 2021.

ونظرياً، لا يعتبر دهقان المرشح الوحيد المثالي للحرس، ولكنه يتمتع بكل المواصفات التي يريدها خامنئي، لضمان استمرار إرثه. وأوضح الكاتب أن دهقان واحد من أعضاء الحرس المتمرسين. ولعب دوراً ناشطاً في سيرة رجال الدين بعد ثورة 1979، والتحق بالحرس في 1980، وهو عضو في النواة المؤسسة. كما أنه تولى مناصب رئيسية، بما فيها قيادة القوة الجوية بين 1990 و1992، فضلاً عن مناصب رئيسية في الرئاسات الثلاث الأخيرة. واستناداً إلى تجربته، فإن دهقان ليس شخصية حزبية، وحافظ على علاقات ودية مع كل من المتشددين ومع الذين يطلق عليهم "الإصلاحيون" على حد سواء. وهو يقول: "لم أكن، ولن أكون، عضواً في أي مجموعة سياسية».

الفوز بالرئاسة الأميركية يمر عبر مزارع ولاية ويسكونسن

•• فيروكوا-أ ف ب

في غرب ولاية ويسكونسن الأميركية حيث تتناوب في المشهد شركات صغيرة للألبان ومساحات مائية يحلق فوقها نسور، تتقابل لافتات تأييد لدونالد ترامب وجو بايدن لدى سكان في حالة استقطاب سياسي لم يسبق أن سجلت من قبل.

وهنا كما في مناطق أخرى في البلاد، تزداد الهوة عمقا بين الجمهوريين والديموقراطيين. فهذه المنطقة الواقعة في شمال ميدويست (الغرب الأوسط) على ضفاف نهر الميسيسيبي، يمكن أن تلعب دورا حاسما في الانتخابات الرئاسية التي جرت في الثالث من تشرين الثاني/نوفمبر. ولم ينس أحد أن هيلاري كلينتون لم تزر هذه الولاية معتبرا أنها لا يمكن أن تهزم فيها. إلا أن دونالد ترامب فاز فيها بفارق بضعة آلاف من الأصوات. ولم تكن ويسكونسن قد صوتت للحزب الجمهوري في انتخابات رئاسية منذ 1984.

لذلك، يعمل فريقا المرشحين في السباق الجديد إلى البيت الأبيض حتى لا يتركوا شيئا للصدفة.

وكان الرئيس الأميركي خطط للقيام بزيارة رابعة إلى الولاية منذ آب/أغسطس، قبل أن يصاب بفيروس كورونا المستجد.

أما جو بايدن فقد زار على الرغم من رحلاته المحدودة، مرتين "ولاية الألبان" التي شهدت أيضا ولادة الدراجات النارية هارلي-ديفيدسون.

وفي سوق فيروكا التي تشكل ملاذا لفنانين يحيط بهم مزارعون يميلون إلى الجمهوريين، وأعضاء في طائفة أميش يتنقلون بالعربات التي تجرها خيول، قال ريكاردو جانكي بائع التفاح إنه قبل أربع سنوات "شعرنا ان الحزب الديموقراطي يتجاهلنا، ويبدو أنهم يولوننا اهتماما أكبر هذه المرة».

ويشكل غرب ويسكونسن والمقاطعات المجاورة في ولاية مينيسوتا، جزءا من المناطق الريفية النادرة في الولايات المتحدة التي تضم نسبا كبيرا من المؤيدين للديموقراطيين، وهي ظاهرة يفسرها البعض بالأصول الاسكندينافية للسكان.

وفي مزرعته للألبان البيولوجية، يعرف دارين فون رودن اسم كل من أبقاره الخمسين الموزعة في مروج زرع فيها نبات القيقب التي بدأت تتلون بألوان الخريف.

ويؤكد فون رودن الذي يتولى إدارة نقابة مزارعي ويسكونسن أن عددا قياسيا يبلغ 220 من مزارع إنتاج الألبان أغلق منذ وصول ترامب إلى الرئاسة. ونسب هذه الظاهرة إلى تزايد قوة المجموعات العملاقة لإنتاج المواد الغذائية والفائض في الإنتاج.

وتساءل "هل نريد التطور باتجاه نموذج يسيطر فيه كيان أو اثنان على نظامنا لإنتاج الغذاء؟". وعبر عن أمله في أن تضع حكومة بقيادة بايدن نظاما لإدارة الإنتاج مثل النظام المطبق في كندا.

ودان فون رودن سياسة مكافحة الهجرة التي يتبعها الرئيس الجمهوري، مشيرا إلى أن نصف العاملين في قطاع إنتاج الألبان من المهاجرين ولا يملكون وثائق نظامية في أغلب الأحيان.

على الرغم من كل ذلك، يعترف فون رودن بأن معظم مربي الماشية يصوتون للجمهوريين نظرا لتقديرهم لجهوده من أجل فتح السوق الكندية أمام الألبان الأميركية.

المكسيك تستعين بالجيش استعدادا لوصول إعصار

•• كانكون-أ ف ب

أمر الرئيس المكسيكي أندرس مانويل لوبيز أوبرادور بنشر 5.000 عسكري في جنوب شرق البلاد استعداداً لوصول الإعصار دلتا "الشديد الخطورة" والمتوقّع أن يصل إلى بلاده أمس الأربعاء. وفي أحدث نشرة جوية قال المركز الأميركي للأعاصير ومقرّه في ميامي بولاية فلوريدا إنّ قوة الإعصار دلتا لم تنفكّ تتعاظم يوم الثلاثاء بحيث أصبح إعصاراً من الفئة الرابعة على سلّم من خمس درجات تصاعدية ترافقه رياح تصل سرعتها إلى 230 كلم/ساعة. وحذّر المركز من أنّ دلتا أصبح "إعصاراً من الفئة الرابعة سيكون خطراً للغاية عندما سيضرب الأربعاء شبه جزيرة يوكاتان" في أقصى جنوب شرق المكسيك المطلّ على المحيط الأطلسي.

وفي كانكون، المنتجع الساحلي الكبير في المنطقة، قال السائح جوناثان روجرز لوكالة فرانس برس "لم نستفد من المكان. جئنا للاسترخاء من تداعيات فيروس كورونا وقضاء بعض الوقت في الهواء الطلق الرائع». وقصد روجرز (30 عاماً) المنتجع الساحلي مع أفراد أسرته آتين من مكسيكو سيتي حيث عانوا شهوراً من قيود الحجر الصحي بسبب جائحة كوفيد -19. وعصر الثلاثاء كان الإعصار على بُعد حوالي 420 كيلومتراً جنوب شرق جزيرة كوزوميل المكسيكية ويتقدّم بسرعة 26 كيلومتراً في الساعة. ووضعت السلطات الطرف الشمالي لشبه جزيرة يوكاتان وجزيرة كوزوميل بأسرها في حالة تأهّب قصوى بسبب الدمار المتوقّع أن يُلحقه الإعصار بهاتين المنطقتين. ومن المحتمل أن تزداد قوة الإعصار أكثر خلال الساعات الـ24 ساعة المقبلة قبل أن يصل إلى ولاية لويزيانا الأميركية ليل الخميس، بحسب المركز الأميركي للأعاصير. واستعداداً لوصول الإعصار أمر الرئيس المكسيكي أندريس مانويل لوبيز أوبرادور بنشر 5000 جندي في هذه المنطقة.

وتتبع القوات التي تلقّت الأوامر بالانتشار إلى قوات البحرية وهي مدرّبة على المشاركة في مهام لتقديم الإغاثة للسكان المنكوبين. وعلى الرّغم من أنّ الإعصار دلتا لن يعبر كوبا، بحسب توقعات الأرصاد الجوية، إلا أن السلطات في هافانا أعلنت حالة "التأهّب" في العديد من أنحاء الجزيرة تحسّباً، بحسب ما أعلن الدفاع المدني الكوبي.

حكومة دبي
محـــاكم دبـــي

العدد ١٣٠٥٧ بتاريخ ٢٠٢٠/١٠/٨
إنذار عدلي بالنشر
رقم ٥٥٤٢ /٢٠٢٠

المنذر : بنك دبي الإسلامي ش.م.ع
المنذر إليه : جهانغير خان محمد رفيق خان
ينذر المنذر المنذر إليه بسرعة سداد مبلغ وقدرة (٤٠،١٨٣,٠٠) درهم نتيجة الإخلال بسداد الأقساط الشهرية المتعلقة بعقد البيع بالتقسيط وذلك خلال أسبوع من تاريخ النشر وإلا سيضطر المنذر لاتخاذ الإجراءات التنفيذية على السيارة رقم (٨٠٣٦٤ /الفئة R / خصوصي/ دبي) من نوع (تويوتا افنزا__ استيشن) موديل ٢٠١٦– لون (فضي) والممولة لصالحكم من قبل المنذر مع حفظ كافة حقوق المنذر من أي نوع كانت.

الكاتب العدل

حكومة دبي
محـــاكم دبـــي

العدد ١٣٠٥٧ بتاريخ ٢٠٢٠/١٠/٨
إنذار عدلي بالنشر
رقم ٥٥٣٧ /٢٠٢٠

المنذر: بنك دبي الإسلامي ش.م.ع
المنذر إليه : تيتو ايوجين توماس ايوجين
ينذر المنذر المنذر إليه بسرعة سداد مبلغ وقدرة (٢١،٤٠٢,٠٠) درهم نتيجة الإخلال بسداد الأقساط الشهرية المتعلقة بعقد البيع بالتقسيط وذلك خلال أسبوع من تاريخ النشر وإلا سيضطر المنذر لاتخاذ الإجراءات التنفيذية على السيارة رقم (٧٣٠٩٠ /الفئة O / خصوصي/ دبي) من نوع (هيونداي سانتافيي__ استيشن) موديل ٢٠١٢– لون (اسود) والممولة لصالحكم من قبل المنذر مع حفظ كافة حقوق المنذر من أي نوع كانت.

الكاتب العدل

حكومة دبي
محـــاكم دبـــي

العدد ١٣٠٥٧ بتاريخ ٢٠٢٠/١٠/٨
إنذار عدلي بالنشر
رقم ٥٥٥٦ /٢٠٢٠

المنذر : بنك دبي الإسلامي ش.م.ع
المنذر إليه : امير تامراكار
ينذر المنذر المنذر إليه بسرعة سداد مبلغ وقدرة (٢٣،١٨٦,٦٤) درهم نتيجة الإخلال بسداد الأقساط الشهرية المتعلقة بعقد البيع بالتقسيط وذلك خلال أسبوع من تاريخ النشر وإلا سيضطر المنذر لاتخاذ الإجراءات التنفيذية على السيارة رقم (٤٧٤٥٠ /الفئة S / خصوصي/ دبي) من نوع (تويوتا ياريس__ هاتشباك) موديل ٢٠١٢– لون (ازرق) والممولة لصالحكم من قبل المنذر مع حفظ كافة حقوق المنذر من أي نوع كانت.

الكاتب العدل

حكومة دبي
محـــاكم دبـــي

العدد ١٣٠٥٧ بتاريخ ٢٠٢٠/١٠/٨
إنذار عدلي بالنشر
رقم ٥٥٣٦ /٢٠٢٠

المنذر : بنك دبي الإسلامي ش.م.ع
المنذر إليه : احمد المجتبي عبدالله احمد عبدالرحمن
ينذر المنذر المنذر إليه بسرعة سداد مبلغ وقدرة (٦٥،٦٨٣,٠٠) درهم نتيجة الإخلال بسداد الأقساط الشهرية المتعلقة بعقد البيع بالتقسيط وذلك خلال أسبوع من تاريخ النشر وإلا سيضطر المنذر لاتخاذ الإجراءات التنفيذية على السيارة رقم (٧٣٣٩٤ /الفئة I / خصوصي/ دبي) من نوع (MITSUBISHI MONTERO__ استيشن) موديل ٢٠١٧– لون (ابيض) والممولة لصالحكم من قبل المنذر مع حفظ كافة حقوق المنذر من أي نوع كانت.

الكاتب العدل

حكومة دبي
محـــاكم دبـــي

العدد ١٣٠٥٧ بتاريخ ٢٠٢٠/١٠/٨
إنذار عدلي بالنشر
رقم ٥٥٤١ /٢٠٢٠

المنذر : بنك دبي الإسلامي ش.م.ع
المنذر إليه : زهيب حيدر محمد بلال
ينذر المنذر المنذر إليه بسرعة سداد مبلغ وقدرة (٢٩،١٨٢,٠٠) درهم نتيجة الإخلال بسداد الأقساط الشهرية المتعلقة بعقد البيع بالتقسيط وذلك خلال أسبوع من تاريخ النشر وإلا سيضطر المنذر لاتخاذ الإجراءات التنفيذية على السيارة رقم (٩٧٥٤٢ /الفئة R / خصوصي/ دبي) من نوع (تويوتا كورولا ١,٦__ صالون) موديل ٢٠١٣– لون (فضي) والممولة لصالحكم من قبل المنذر مع حفظ كافة حقوق المنذر من أي نوع كانت.

الكاتب العدل

حكومة دبي
محـــاكم دبـــي

العدد ١٣٠٥٧ بتاريخ ٢٠٢٠/١٠/٨
إنذار عدلي بالنشر
رقم ٥٥٤٣ /٢٠٢٠

المنذر : بنك دبي الإسلامي ش.م.ع
المنذر إليه : رومان خان
ينذر المنذر المنذر إليه بسرعة سداد مبلغ وقدرة (٥٥،٠٣٣,٠٠) درهم نتيجة الإخلال بسداد الأقساط الشهرية المتعلقة بعقد البيع بالتقسيط وذلك خلال أسبوع من تاريخ النشر وإلا سيضطر المنذر لاتخاذ الإجراءات التنفيذية على السيارة رقم (٩١٦٨٧ /الفئة M / خصوصي/ دبي) من نوع (هوندا سيفيك) موديل ٢٠١٧– لون (ازرق) والممولة لصالحكم من قبل المنذر مع حفظ كافة حقوق المنذر من أي نوع كانت.

الكاتب العدل

حكومة دبي
محـــاكم دبـــي

العدد ١٣٠٥٧ بتاريخ ٢٠٢٠/١٠/٨
إنذار عدلي بالنشر
رقم ٥٥٤٩ /٢٠٢٠

المنذر : بنك دبي الإسلامي ش.م.ع
المنذر إليه : رولدان جالاردو ميراس
ينذر المنذر المنذر إليه بسرعة سداد مبلغ وقدرة (٦٩،٦٧٣,٠٠) درهم نتيجة الإخلال بسداد الأقساط الشهرية المتعلقة بعقد البيع بالتقسيط وذلك خلال أسبوع من تاريخ النشر وإلا سيضطر المنذر لاتخاذ الإجراءات التنفيذية على السيارة رقم (٢٦٥١٣ /الفئة R / خصوصي/ دبي) من نوع (كيا سبورتج __ استيشن) موديل ٢٠١٦– لون (ابيض) والممولة لصالحكم من قبل المنذر مع حفظ كافة حقوق المنذر من أي نوع كانت.

الكاتب العدل

حكومة دبي
محـــاكم دبـــي

العدد ١٣٠٥٧ بتاريخ ٢٠٢٠/١٠/٨
إنذار عدلي بالنشر
رقم ٥٥٥٣ /٢٠٢٠

المنذر : بنك دبي الإسلامي ش.م.ع
المنذر إليه : جوس الفريدو مينوس اجيولار
ينذر المنذر المنذر إليه بسرعة سداد مبلغ وقدرة (٤١،٥٢٤,٦٢) درهم نتيجة الإخلال بسداد الأقساط الشهرية المتعلقة بعقد البيع بالتقسيط وذلك خلال أسبوع من تاريخ النشر وإلا سيضطر المنذر لاتخاذ الإجراءات التنفيذية على السيارة رقم (٤٣٤٨٣ /الفئة P / خصوصي/ دبي) من نوع (انفينيتي اف اكس ٣٧__ استيشن) موديل ٢٠١٣– لون (ابيض) والممولة لصالحكم من قبل المنذر مع حفظ كافة حقوق المنذر من أي نوع كانت.

الكاتب العدل

حكومة دبي
محـــاكم دبـــي

العدد ١٣٠٥٧ بتاريخ ٢٠٢٠/١٠/٨
إنذار عدلي بالنشر
رقم ٥٥٥١ /٢٠٢٠

المنذر : بنك دبي الإسلامي ش.م.ع
المنذر إليه : محمد ارشاد كونهابا ميلاتيل
ينذر المنذر المنذر إليه بسرعة سداد مبلغ وقدرة (٦٩،٣٧٢,٠٠) درهم نتيجة الإخلال بسداد الأقساط الشهرية المتعلقة بعقد البيع بالتقسيط وذلك خلال أسبوع من تاريخ النشر وإلا سيضطر المنذر لاتخاذ الإجراءات التنفيذية على السيارة رقم (٧٨٦٢٦ /الفئة P / خصوصي/ دبي) من نوع (تويوتا كامري__ صالون) موديل ٢٠١٦– لون (ابيض لؤلؤي) والممولة لصالحكم من قبل المنذر مع حفظ كافة حقوق المنذر من أي نوع كانت.

الكاتب العدل

حكومة دبي
محـــاكم دبـــي

العدد ١٣٠٥٧ بتاريخ ٢٠٢٠/١٠/٨
إنذار عدلي بالنشر
رقم ٥٥٥٤ /٢٠٢٠

المنذر: بنك دبي الإسلامي ش.م.ع
المنذر إليه : ماتياس موليز
ينذر المنذر المنذر إليه بسرعة سداد مبلغ وقدرة (٦٤،٢١٤,٠٠) درهم نتيجة الإخلال بسداد الأقساط الشهرية المتعلقة بعقد البيع بالتقسيط وذلك خلال أسبوع من تاريخ النشر وإلا سيضطر المنذر لاتخاذ الإجراءات التنفيذية على السيارة رقم (٦٤٣٠٢ /الفئة O / خصوصي/ دبي) من نوع (فورد موستانج) موديل ٢٠١٠– لون (ازرق) والممولة لصالحكم من قبل المنذر مع حفظ كافة حقوق المنذر من أي نوع كانت.

الكاتب العدل

حكومة دبي
محـــاكم دبـــي

العدد ١٣٠٥٧ بتاريخ ٢٠٢٠/١٠/٨
إنذار عدلي بالنشر
رقم ٥٥٥٠ /٢٠٢٠

المنذر : ستاندرد تشارترد بنك
المنذر إليه : ليني فو سيمنج
ينذر المنذر المنذر إليه بسرعة سداد مبلغ وقدرة (١٣١،١٥٤,٠٠) درهم نتيجة الإخلال بسداد الأقساط الشهرية المتعلقة بعقد البيع بالتقسيط وذلك خلال أسبوع من تاريخ النشر وإلا سيضطر المنذر لاتخاذ الإجراءات التنفيذية على السيارة رقم (٧٦٣٠٨ /الفئة J / خصوصي/ دبي) من نوع (جيب رانجلر __ استيشن) موديل ٢٠١٥– لون (اخضر) والممولة لصالحكم من قبل المنذر مع حفظ كافة حقوق المنذر من أي نوع كانت.

الكاتب العدل

حكومة دبي
محـــاكم دبـــي

العدد ١٣٠٥٧ بتاريخ ٢٠٢٠/١٠/٨
إنذار عدلي بالنشر
رقم ٥٥٤٤ /٢٠٢٠

المنذر : بنك دبي الإسلامي ش.م.ع
المنذر إليه : سيف الرحمن فضل الرحمن
ينذر المنذر المنذر إليه بسرعة سداد مبلغ وقدرة (٦٨،٨١٠,٠٠) درهم نتيجة الإخلال بسداد الأقساط الشهرية المتعلقة بعقد البيع بالتقسيط وذلك خلال أسبوع من تاريخ النشر وإلا سيضطر المنذر لاتخاذ الإجراءات التنفيذية على السيارة رقم (٦٩٥٦٧ /الفئة N / خصوصي/ دبي) من نوع (دودج شارجر__ صالون) موديل ٢٠١٥– لون (رمادي) والممولة لصالحكم من قبل المنذر مع حفظ كافة حقوق المنذر من أي نوع كانت.

الكاتب العدل

الامارات العربية المتحدة
وزارة العدل

العدد ١٣٠٥٧ بتاريخ ٢٠٢٠/١٠/٨
إعلان مدعي عليه بالنشر
لدى مكتب إدارة الدعوى محكمة عجمان المحكمة الابتدائية المدنية الاتحادية
في الدعوى رقم AJCFICICIV2020/0001322 **مدني (كلي)**

إلى المدعي عليه : وليد علي محمد غريب العبيدلي
مجهول محل الإقامة : ابوظبي منطقة مشيرف خلف مشيرف التجاري فيلا رقم 97
انت مكلف بالحضور بجلسة 2020/10/14 امام مكتب ادارة الدعوى محكمة عجمان المحكمة الابتدائية المدنيه - مكتب رقم (مكتب مدير الدعوى رقم 5) شخصيا او بواسطة وكيل معتمد وتقديم مذكرة جوابية على الدعوى مرفقا بها كافة المستندات وذلك خلال مدة لا تزيد على عشرة ايام من تاريخ النشر وذلك للنظر في الدعوى المذكور رقمها اعلاه - بوصفك مدعي عليه.
حرر بتاريخ: 2020/10/7

مدير الخدمات القضائية

حكومة دبي
محـــاكم دبـــي

العدد ١٣٠٥٧ بتاريخ ٢٠٢٠/١٠/٨
إنذار عدلي بالنشر
رقم ٥٥٤٨ /٢٠٢٠

المنذر : بنك دبي الإسلامي ش.م.ع
المنذر إليه : محمود فؤاد محمد سعيد
ينذر المنذر المنذر إليه بسرعة سداد مبلغ وقدرة (٤١،٥٩٠,٠٠) درهم نتيجة الإخلال بسداد الأقساط الشهرية المتعلقة بعقد البيع بالتقسيط وذلك خلال أسبوع من تاريخ النشر وإلا سيضطر المنذر لاتخاذ الإجراءات التنفيذية على السيارة رقم (١٩٨٠١ /الفئة R / خصوصي/ دبي) من نوع (هيونداي H1__ استيشن) موديل ٢٠١٦– لون (ابيض) والممولة لصالحكم من قبل المنذر مع حفظ كافة حقوق المنذر من أي نوع كانت.

الكاتب العدل

حكومة دبي
محـــاكم دبـــي

العدد ١٣٠٥٧ بتاريخ ٢٠٢٠/١٠/٨
إنذار عدلي بالنشر
رقم ٥٥٣٩ /٢٠٢٠

المنذر : بنك دبي الإسلامي ش.م.ع
المنذر إليه : محمد حلمى عبدالفتاح سدله
ينذر المنذر المنذر إليه بسرعة سداد مبلغ وقدرة (٥٩،١٧٣,٠٠) درهم نتيجة الإخلال بسداد الأقساط الشهرية المتعلقة بعقد البيع بالتقسيط وذلك خلال أسبوع من تاريخ النشر وإلا سيضطر المنذر لاتخاذ الإجراءات التنفيذية على السيارة رقم (٣٧٧٠٩ /الفئة V / خصوصي/ دبي) من نوع (TOYOTA COROLLA__ صالون) موديل ٢٠١٥– لون (فضي) والممولة لصالحكم من قبل المنذر مع حفظ كافة حقوق المنذر من أي نوع كانت.

الكاتب العدل

حكومة دبي
محـــاكم دبـــي

العدد ١٣٠٥٧ بتاريخ ٢٠٢٠/١٠/٨
إنذار عدلي بالنشر
رقم ٥٥٤٠ /٢٠٢٠

المنذر : بنك دبي الإسلامي ش.م.ع
المنذر إليه : محمد جبران سعيد محمد سعيد
ينذر المنذر المنذر إليه بسرعة سداد مبلغ وقدرة (٢٨٨،١٦٩,٠٠) درهم نتيجة الإخلال بسداد الأقساط الشهرية المتعلقة بعقد البيع بالتقسيط وذلك خلال أسبوع من تاريخ النشر وإلا سيضطر المنذر لاتخاذ الإجراءات التنفيذية على السيارة رقم (١٦٤١٢ /الفئة V / خصوصي/ دبي) من نوع (LEXUS RX 350L__ استيشن) موديل ٢٠١٨– لون (فضي) والممولة لصالحكم من قبل المنذر مع حفظ كافة حقوق المنذر من أي نوع كانت.

الكاتب العدل

محاكم دبي
محكمة التنفيذ

العدد ١٣٠٥٧ بتاريخ ٢٠٢٠/١٠/٨
اعلان بالنشر
في التنفيذ رقم ١٩٢٢/٢٠٢٠/٢٠٧ تنفيذ تجاري

موضوع التنفيذ : تنفيذ الحكم الصادر في الدعوى رقم ٣٦٤٠/٢٠١٩ تجاري جزئي، بسداد المبلغ المنفذ به وقدره (١٧٥٦٩٤,٣٨ درهم) شاملا للرسوم والمصاريف
طالب الإعلان : دنيا للتمويل ذ.م.م سابقا - وحاليا ديم للتمويل ذ.م.م - رخصة تجارية رقم: CN1146143 - صفته بالقضية : طالب التنفيذ
ويمثله: يوسف حسين محمد صالح السهلاوي - صفته بالقضية : وكيل
المطلوب إعلانه: ١- اليكسى بيو فابرو - صفته بالقضية : منفذ ضده - مجهول محل الإقامة
موضوع الإعلان : قد أقام عليكم الدعوى التنفيذية المذكورة اعلاه والزامكم بدفع المبلغ المنفذ به وقدره (١٧٥٦٩٤,٣٨) درهم الى طالب التنفيذ أو خزينة المحكمة ، وعليه فان المحكمة ستباشر الاجراءات التنفيذية بحقكم في حالة عدم الالتزام بالقرار المذكور خلال (١٥) يوما من تاريخ نشر هذا الاعلان.

رئيس الشعبة

محاكم دبي
محكمة التنفيذ

العدد ١٣٠٥٧ بتاريخ ٢٠٢٠/١٠/٨
اعلان بالنشر
في التنفيذ رقم ١٦٦٣/٢٠٢٠/٢٠٧ تنفيذ تجاري

موضوع التنفيذ : تنفيذ الحكم الصادر في الدعوى رقم ٢٠١٩/١٧٨٤ تجاري جزئي، بسداد المبلغ المنفذ به وقدره (١٤٠٢٦١,٢٧ درهم) شاملا للرسوم والمصاريف
طالب الإعلان : دنيل للتمويل ذ.م.م - صفته بالقضية : طالب التنفيذ
ويمثله: عائشة محمد حسن طاهر - صفته بالقضية : وكيل
المطلوب إعلانه: ١- تيرافيداماان كارميغام كارميغام - صفته بالقضية : منفذ ضده مجهول محل الإقامة
موضوع الإعلان : قد أقام عليكم الدعوى التنفيذية المذكورة اعلاه والزامكم بدفع المبلغ المنفذ به وقدره (١٤٠٢٦١,٢٧) درهم الى طالب التنفيذ أو خزينة المحكمة ، وعليه فان المحكمة ستباشر الاجراءات التنفيذية بحقكم في حالة عدم الالتزام بالقرار المذكور خلال (١٥) يوما من تاريخ نشر هذا الاعلان.

رئيس الشعبة

محاكم دبي
محكمة التنفيذ

العدد ١٣٠٥٧ بتاريخ ٢٠٢٠/١٠/٨
اعلان بالنشر
في التنفيذ رقم ٤٦٤٨/٢٠٢٠/٢٠٩ تنفيذ عمالي

موضوع التنفيذ : تنفيذ الحكم الصادر في الدعوى العمالية رقم ٨٨/٢٠٢٠ عمالي جزئي، بسداد المبلغ المنفذ به وقدره (٧٩٣٥٧ درهم) لصالح العامل
طالب الإعلان : ايمن صالح الساجر - صفته بالقضية : طالب التنفيذ
ويمثله: يوسف محمد احمد يوسف الحمادي - صفته بالقضية : وكيل
المطلوب إعلانه : ١- ماركه هوسبيتاليتي انفستمنت ١ ش.ذ.م.م - صفته بالقضية : منفذ ضده مجهول محل الإقامة
موضوع الإعلان : قد أقام عليكم الدعوى التنفيذية المذكورة اعلاه والزامكم بدفع المبلغ المنفذ به وقدره (٧٩٣٥٧) درهم الى طالب التنفيذ أو خزينة المحكمة ، وعليه فان المحكمة ستباشر الاجراءات التنفيذية بحقكم في حالة عدم الالتزام بالقرار المذكور خلال (١٥) يوما من تاريخ نشر هذا الاعلان.

رئيس الشعبة

محاكم دبي
محكمة التنفيذ

العدد ١٣٠٥٧ بتاريخ ٢٠٢٠/١٠/٨
اعلان بالنشر
٣٥٦٦/٢٠٢٠/٦٠ امر أداء

إعلان وتكليف بالوفاء بالنشر
تفاصيل الإعلان بالنشر
إلى المنفذ ضده: ١- محمد مرتضى علي محمد مصطفى علي
مجهولي محل الإقامة
بما أن الطالب التنفيذ: شركة دلما الرضوان التجارية ذ.م.م (فرع دبي)
ويمثله: راشد عبدالله علي بن عرب
بموجب الحكم الصادر من شركة/ شركة دلما الرضوان التجارية ذ.م.م (فرع دبي) في الدعوى المذكورة اعلاه فانت مكلف بالوفاء بمبلغ وقدره (٢٥٦٨٠٦) درهم وبذلك خلال خمسة ايام من تاريخ نشر هذا الاعلان والا فان المحكمة ستتخذ الاجراءات القانونية بحقكم

رئيس الشعبة

محاكم دبي
محكمة التنفيذ

العدد ١٣٠٥٧ بتاريخ ٢٠٢٠/١٠/٨
اعلان بالنشر
٤٦٥/٢٠٢٠/٢١١ تنفيذ عقاري

إعلان وتكليف بالوفاء بالنشر
تفاصيل الإعلان بالنشر
إلى المنفذ ضدهم: ١__ لميس محمد فواز القاعاتي، ٢__ ديفيد تشارلز فيروتشر، ٣__ روان مروان خالد الخوالدة - مجهولي محل الإقامة
بما أن الطالب التنفيذ: صلاح عبدمعروف
قد أقام عليكم الدعوى التنفيذية المذكورة اعلاه والزامكم بدفع المبلغ المنفذ به وقدره (١٠٥) درهم الى طالب التنفيذأو خزينة المحكمة .
وعليه فان المحكمة ستباشر الاجراءات التنفيذية بحقكم في حالة عدم الالتزام بالقرار المذكور خلال ١٥ يوما من تاريخ نشر هذا الاعلا.

رئيس الشعبة

اشعار بتغيير اسم شركه منطقه حره
ذات مسئوليه محدوده الى من يهمه الامر

العدد ١٣٠٥٧ بتاريخ ٢٠٢٠/١٠/٨

نحن الحواس السته رستورنت اند كافيه منطقه حره – ذ.م.م رخصه تجاريه رقم (٩٦٥٦٤) تأسست - وفقا لاحكام اللوائح المنظمه للشركات الخاصه فى سلطه دبى للتطوير لسنه ٢٠١٦ وتعديلاتها (اللوائح المنظمه للشركات الخاصه) نعلن بأننا وبموجب الماده (١٧) من اللوائح المنظمه للشركات الخاصه قررنا تغيير اسم الشركه الى :ذكريات مطعم وكافية منطقة حرة-ذ.م.م
Zekrayat Restaurant and Cafe FZ-LLC
وعلى من يرغب بالاعتراض على تغيير اسم الشركه ان يتقدم باعتراض خطى خلال مده لا تتجاوز (١٤) يوم من تاريخ نشر هذا الاعلان على العنوان الاتى :-
مدير اداره التسجيل والترخيص
سلطه دبى للتطوير
ص.ب : ٤٧٨٨٤٤
دبى – الامارات العربيه المتحده
البريد الالكترونى info@dda.gov.ae

الحواس السته رستورنت اند كافيه

الامارات العربية المتحدة
وزارة العدل

العدد ١٣٠٥٧ بتاريخ ٢٠٢٠/١٠/٨
إعلان مدعي عليه بالنشر
لدى محكمة الشارقة المحكمة الابتدائية المدنية الاتحادية
في الدعوى رقم SHCFICIGRI2020/0001981 **تظلم**

إلى : جميل حسين ابراهيم
مجهول محل الإقامة : ام القيوين - هاتف: 0555014440-05456886688
نعلمكم بان متظلم/دار الرابطة للنشر والتوزيع ويمثلها/محمد خالد بياسه العنوان/محل الاقامة: الشارقة شارع جمال عبدالناصر بجوار مطعم سيروب محل رقم 8 قد اقام الدعوى المذكورة اعلاه للمطالبة بـ يلتمس المتظلم من مقام عدالتكم الموقرة الحكم بما يلي
1- في الشكل بقبول التظلم شكلا لتقديمه ضمن مدته القانونية حيث لم يتبلغ المتظلم القرار المتظلم منه حتى الان
2- في الموضوع الحكم بقبول التظلم موضوعا والغاء القرار المتظلم منه وفك الاختام
3- واحتياطا بفك الاختام وقصر الحجز على ما يعادل المبلغ المدعي به وعلى ما يجوز الحجز عليه الزام المتظلم ضده بالرسوم والمصاريف ومقابل اتعاب المحاماة
لذا يتوجب عليكم الحضور امام دائرة الامور المستعجلة الاولى محكمة الشارقة صباح يوم الموافق: 2020/10/14 الساعة 8:30 تتقديم ما لديكم من دفاع ومستندات وفي حالة عدم حضوركم او ارسال وكيل معتمد ينوب عنكم فان المحكمة ستباشر الاجراءات القانونية في غيابكم.
حرر بتاريخ: 2020/10/7

مدير الخدمات القضائية

الامارات العربية المتحدة
وزارة العدل

العدد ١٣٠٥٧ بتاريخ ٢٠٢٠/١٠/٨
اعلان منفذ ضده بالنشر
محكمة الشارقة - محكمة التنفيذ المدنية - زيشان علي نصير احمد
اخطار دفع في القضيه رقم SHCEXCIPOR2020/ 0001352 **تجاري (جزئي)**

الى المحكوم عليه: زيشان علي نصير احمد
حيث انه بتاريخ قد صدر الحكم المرفق صورة عنه ضدك لصالح المدعي
المنفذ: دنيا للتمويل ذ.م.م
في القضية المشار اليها اعلاه
وبما ان المحكوم له المذكور قد تقدم بطلب لتنفيذ الحكم المذكور ودفع الرسم المحدد لذلك وبما ان الحكم المطلوب تنفيذه كالاتي: المجموع الكلي شاملا الرسوم والمصاريف: ١٢٦٥٩١ درهم بالاضافة الى الفائدة القانونية بواقع ٥٪ من تاريخ ٢٠١٨/٨/١٣ حتى تمام السداد
لذلك فانت مكلف بتنفيذ ما جاء في السند التنفيذي المشار اليه اعلاه خلال ١٥ يوما من تاريخ اعلانك/اعلانكم بهذا الاخطار وفي حال تخلفك (م) عن ذلك فان المحكمة ستتخذ بحقك اجراءات التنفيذ الجبري المقرره قانونا.

القاضي/أحمد طلعت عبدالصادق محمد
محكمة الشارقة
المحكمة التنفيذ المدنية

سالم عبدالرحمن بطلاً لبطولة العرب الفردية للشطرنج الخاطف «سلام لبيروت»

•• الشارقة-الفجر

أحرز الأستاذ الدولي الكبير سالم عبدالرحمن لاعب منتخب الإمارات الوطني ونادي الشارقة الثقافي للشطرنج بطولة العرب الفردية المفتوحة للشطرنج الخاطف " أونلاين "، والتي أقيمت تحت مسمى "سلام لبيروت" خلال الفترة من 01 – 03 أكتوبر الجاري، بمشاركة 1000 لاعباً ولاعبة من 21 دولة. افتتح نهائيات البطولة سعادة الشيخ: سعود بن عبدالعزيز المعلا رئيس الاتحاد العربي للشطرنج رئيس اللجنة العليا المنظمة للبطولة، وذلك بعد انتهاء التصفيات الأولية وصعود أفضل 10 لاعبين عرب للنهائيات، حقق لاعب منتخب الإمارات الوطني الأستاذ الدولي الكبير سالم عبدالرحمن المركز الأول برصيد 9 نقاط ونصف، وجاء في المركز الثاني الأستاذ الدولي الكبير باسم أمين، وحل في المركز الثالث الأستاذ الدولي الكبير أحمدعدلي.

وأكد الدكتور سرحان المعيني رئيس اتحاد الإمارات للشطرنج التزام المنتخبات الوطنية بالمشاركة في الأجندة الخارجية وفقًا لخطة النشاط، حيث قام الاتحاد الدولي للشطرنج والاتحاد الآسيوي للشطرنج والاتحاد العربي للشطرنج بنقل كافة المنافسات لتكون عن بعد، وأفاد بأن المنتخب الوطني الأول ومنتخب السيدات يجري عدد من المباريات الودية مع منتخبات عالمية وذلك استعداداً للمشاركة والمنافسة على المراكز الأولى في بطولة أمم آسيا للشطرنج والتي ينظمها الاتحاد الآسيوي للشطرنج خلال الفترة من تاريخ 10 – 25 أكتوبر 2020 بمشاركة واسعة من المنتخبات الآسيوية. يمثل منتخب الإمارات الوطني في بطولة أمم آسيا اللاعبون :

-1 إبراهيم سلطان -2 أحمد فريد -3 عمار السدراني -4 محمد سعيد -5 حمد بدر

والمدرب الأستاذ الدولي الكبير الروسي قسطنطين لاندا

ويمثل منتخب السيدات اللاعبات :

-1 مريم عيسى -2 عائشة سيف -3 ريان المازمي -4 حنان خليل -5 فاطمة سيف

والمدرب الأستاذ الدولي الكبير الكوبي والتر أرنسيبيا.

بالتزامن مع احتفلات اليوم الوطني الـ49

بطولتان «دوليتان» للقفز بالمظلات والطيران اللاسلكي الحر في سكاي دايف دبي

•• دبي-الفجر

أعلن اتحاد الإمارات للرياضات الجوية عزمه تنظيم أول نشاط رسمي عالمي له مطلع ديسمبر المقبل بالتزامن مع احتفالات دولة الإمارات العربية المتحدة باليوم الوطني الـ49 حيث تقام بطولة دبي الدولية السادسة للقفز بالمظلات والنسخة الثانية من بطولة "دبي ماسترز" الدولية للطيران الاسلكي الحر2020 وبرعاية ودعم كريمين وكبيرين من سمو الشيخ حمدان بن محمد بن راشدآل مكتوم ولي عهد دبي رئيس المجلس التنفيذي .

جاء هذا الإعلان خلال المؤتمر الصحفي الذي عقدته اللجنة المنظمة العليا للبطولة بحضور نصر حموده النيادي رئيس اتحاد الإمارات للرياضات الجوية ويوسف حسن الحمادي نائب رئيس الاتحاد مدير البطولة ومحمد يوسف الأمين العام للاتحاد نائب مدير البطولة وطارق السعدي رئيس لجنة الطيران اللاسلكي الحر وعدد من أعضاء مجلس الإدارة ورؤساء وممثلوا اللجان العاملة بالبطولة ورجال الإعلام .

وكان نصر النيادي رئيس الاتحاد قد استهل المؤتمر بتوجيهالشكر والعرفان إلى سمو الشيخ حمدان بن محمد بن راشد آل مكتوم ولي عهد دبي رئيس المجلس التنفيذي " الأب الروحي للرياضات الجوية " على دعمه السخي واللامحدود للرياضات الجوية بصفة عامة والبطولتين على وجه الخصوص مؤكدا حرصالاتحاد على استمرارية النشاط مع الالتزام بتوجيهات سموه بشأن اتخاذ كافة التدابير الوقائية والإجراءات الاحترازية لحماية المنظمين والمشاركين على حد سواء بسبب جائحة كوفيد 19 .

وقال النيادي :إن عودة النشاط خاصة بالتزامن مع اليوم الوطني في الثاني من ديسمبر المقبل فرصة للعودة بإيجابية والعمل بروح الفريق الواحد كما تعود منا الجميع لنرسم البسمة على شفاه متسابقينا ونحن قبلنا التحدي في زمن الكورونا لأن هناك مسؤوليات جسام تقع على عاتق كل أعضاء اللجنة المنظمة العليا واللجان المنبثقة عنها سواء خلال استقبال الضيوف او اقامتهم او انتقالاتهم اوغيرها من الامور التنظيمية لحمايتهم جميعا مؤكدا ان البطولتين ستقامان في سكاي دايف الميناء السياحي بالجميرا وهو مكان مفتوح ويحقق كثيرا من الامن والامان للمشاركين.

واختتم النيادي تصريحه بالاشارة الى ان البطولتين همابالفعل بمثابة بروفة رسمية للحدث الضخم والابرز على صعيد الرياضات الجوية في العالم والذي يعتزم اتحاد الامارات للرياضات الجوية تنظيمه في العام المقبل بمناسبة اليوم الوطني الخمسين للدولة واستضافة اكسبو 2020 .

ورحب يوسف الحمادي مدير البطولة بالحضور موجها الشكر الى سمو الشيخ حمدان بن محمد بن راشد آل مكتوم ولي عهد دبي رئيس المجلس التنفيذي على دعمه السخي واللامحدود وتوجيهاته الكريمة بشأن عودة النشاط واستمراريته وبالشكل الأمثل .

كما رحب الحمادي بالمشاركين من اية دولة عضو بالاتحاد الدولي للرياضات الجوية دون استثناء مشيرا الى ان اللجنة المنظمة العليا شكلت لجنة لمتابعة الإجراءات الاحترازية والتباعد الاجتماعي لمتابعة تنفيذ توجيهات الهيئة العامة للرياضة .واشار مدير البطولة الى ان اتحاد الرياضات الجوية قام بعمل استبيان مع الاتحاد الدولي والاتحادات الوطنية التي سبق لها المشاركة في أنشطتنا وأبدى الجميع رغبة كبيرة في المشاركة في هاتين البطولتين وسنقوم من جانبنا بانتقاءالاتحادات وفق تداعيات الجائحة سواء من ناحية تقليص العدد او المسابقات .

وأشار محمد يوسف مدير البطولة الى ان تقليص عدد المشاركين امر لا مفر منه بسبب توفير التباعد والقدرة على الحماية والتأمين والسيطرة الى جانب تقليص عدد المسابقات حيث ستقام ثلاث مسابقات فقط في القفز بالمظلات هي دقة الهدف والسرعة والتزحلق على الماء بدلا من 8 مسابقات منوها الى ان هذه البطولة مختلفة عن سابقاتها بسبب ظروف الجائحة التي تحد من حركة الطيران بينعدد من الدول ونأمل من الله ان تزول قبل ديسمبر المقبل .

من جانبه قال النجم العالمي طارق السعدي رئيس لجنة الطيران اللاسلكي الحر ان هذه البطولة هي الثانية من نوعها وقد نجحت البطولة الاولى بفضل الدعم الذي وجدته من سمو الشيخ حمدان بن محمد بن راشد آل مكتوم ولي عهد دبي رئيس المجلس التنفيذي الداعم الاول للرياضات الجوية عامة والطيران اللاسلكي خاصة منوها الى انه كان من المفترض ان تقام البطولة في شهر فبراير الماضي الا انها تأجلت بسبب الجائحة وارتأى الاتحاد اقامتها مع بطولة القفز بالمظلات .

وقال السعدي ان البطولة ستشهد مشاركة أفضل 12 طيارا في العالم وستقتصر على فئتين هما الهليوكبتر الدولية والخليجية وسوف نعمد الى تجنب سلبيات البطولة الماضية رغم النجاحات التي تحققت لتكتمل الصورة التي ننشدها جميعا والتي نسعى من خلالها لرفع اسم وعلم دولتنا الغالية دائما خفاقا في سماءالعالمية .

وأكد سعيد الغيثي رئيس لجنة متابعة الاجراءات الاحترازية والتباعد الاجتماعي ان هناك كتيب سوف يتم توزيعه على المشاركين في البطولة من منظمين وحكام ومتسابقين ومتسابقات لكي يتم الالتزام بالشروط التي وضعتها الهيئة العامة للرياضة وتواكب توجهات لجنة الأزمات والطوارىء .

وحول تنقلات المشاركين قال على المرزوقي رئيس لجنة المواصلات ان اللجنة اعدت خطة نقل المتسابقين والمنظمين والحكام على ان يكون العمل بنسبة 50 بالمئة من حجم الباصات والسيارات والالتزام بارتداء الكمامات .

الوقوف دقيقة حدادا

حرص المشاركون في المؤتمر الصحفي على الوقوف دقيقة حدادا على روح الراحل الكبير الشيخ صباح الأحمد الجابر الصباح أمير الكويت كمشاركة في أحزان الأشقاء في دولة الكويت .

تعديل موعد انطلاقة موسم الجودو

•• أبوظبي-الفجر

خاطب اتحاد الإمارات للمصارعة والجودو ، كافة الأندية الأعضاء معلنا تعديل موعد انطلاقة موسمه الرياضي 2020 2021- طبقا للإجراءات الاحترازية والوقائية لتقليل انتقال فيروس كورونا المستجد، ليبدأ اعتبارا من يوم الجمعة 20 نوفمبر المقبل بدلا من يوم الجمعة الموافق 23 أكتوبر الحالي ،من خلال بطولة كأس الاتحاد لفئة الناشئين مواليد (2003- 2004- 2005)، بجانب بطولة فئة الرجال مواليد 1999 وما فوق والمقرر إقامتها بصالة نادي خورفكان بالشارقة ،كما تحتضن نفس الصالة يوم الجمعة 27 نوفمبر المقبل بطولة اليوم الوطني لفئة الأشبال مواليد (2006-2007)،وفئة الشباب مواليد (2000-2001-2002).

وصرح سعادة محمد بن ثعلوب الدرعي رئيس اتحاد الإمارات للمصارعة والجودو بان التعديل يأتي ترجمة لتوجيهات الجهات الطبية بسبب جائحة الكورونا التي

أصابت العالم ، وحرصنا على سلامة الجميع هدفنا أن تكون الصحة أولا ،وقد أعدت سكرتارية الاتحاد اللوائح الفنية والتنظيمية والبروتوكولات الصحية المتبعة الخاصة بالبطولتين ،بما يضمن السلامة للجميع مع انطلاقة مسابقات الموسم الاستثنائي لعام 2020 2021- ، كما هناك مسابقات مختلفة تعمل لجنة الجودو المحلية على إعادة جدولتها بالتنسيق مع الأندية بما يحقق الفائدة الفنية والمجتمعية والتربوية ،والتي تتضمن مسابقات دوري أبطال الإمارات لشباب الجودو ،ونهائي دوري الناشئين للجودو ،وبطولة كأس السفير الياباني لدى الدولة السنوية للمراحل العمرية التي تقام في أبو ظبي.

وأضاف – بأن الإعداد لإقامة بطولة محمد بن زايد الكبرى للجودو لفئة الأشبال مواليد 2007-2008 والشباب مواليد 2001 و2002 و2003 التي ينظمها الاتحاد لأول مرة، قطع شوطا بعيدا لتخرج بشكل يتناسب وقيمة وأهمية تلك البطولة الغالية، والتي رصد لها الاتحاد جوائز قيمة، ويتضمن البرنامج المعدل إقامة بطولة كاس صاحب السمو رئيس الدولة للجودو مسكا لمنافسات الجودو.

تنفيذي الاتحاد العربي للرياضة الجامعية يعتمد تشكيل اللجان وبروتوكول عودة النشاط

•• أبوظبي-وام:

اعتمد المكتب التنفيذي للاتحاد العربي للرياضة الجامعية خلال اجتماعه الثاني تشكيل اللجان وبروتوكول عودة النشاط.

و أكد الدكتور سعيد حمد الحساني رئيس الاتحاد العربي للرياضة الجامعية خلال ترؤسه الاجتماع الذي عقد "عن بعد" أن الإمارات نجحت في مواجهة تحدي كورونا المستجد بفضل توجيهات قيادتها الرشيدة وجهود الأجهزة المختصة المتواصلة والفرق الطبية، بالإضافة إلى التجاوب المجتمعي ، بما ساهم في عودة النشاط تدريجيا واستمرارية الأعمال والتعلم عن بعد، حيث تحولت البيوت إلى منصات لفعاليات ثقافية ورياضية واجتماعية "عن بعد"، مشيرا إلى أن قرار الجهات المعنية بالدولة السماح بعودة النشاط الرياضي يفتح الباب من جديد لعودة الحياة إلى الملاعب والساحات لتعزيز مسيرة الرياضة محليا وعربيا ودوليا.

حضر الاجتماع نواب الرئيس الدكتور محمد صبحي حسانين من مصر، والدكتور سالم العريمي من سلطنة عمان، وعبد الحليم حملاوي من الجزائر، بالإضافة إلى الدكتور حمد الكعبي الأمين العام للاتحاد، وعلي مسري الظاهري المدير التنفيذي وأعضاء المكتب التنفيذي المنتخبون للدورة الخامسة 2020 - 2024.

واستعرض الاجتماع تجارب عدة دول بشأن الإجراءات الاحترازية التي تتخذها للعودة الآمنة للنشاط الرياضي للجامعات، وتم الاتفاق على اعتماد إطار عام للإجراءات التي سيطبقها الاتحاد العربي للرياضة الجامعية على ضوء تلك التجارب، حيث سيتم تعميم بروتوكول رسمي على كافة الاتحادات العربية للرياضية الجامعية من أجل الاسترشاد به.

وتم أيضا خلال الاجتماع اعتماد تشكيل اللجان المتفق عليها من الاجتماع الأول الذي عقد في مسقط بسلطنة عمان فبراير الماضي، وهي اللجنة الفنية، ولجنة رياضة المرأة، ولجنة التسويق والاستثمار، كما تم الاتفاق على إضافة لجنتين وهي اللجنة الإعلامية، ولجنة التطوير والتعليم.

وتعتبر لجنة التطوير والتعليم إضافة مهمة للاتحاد أسوة بمثيلتها في الاتحاد الدولي للرياضة الجامعية وتتلخص مهامها في التنظيم والإشراف على الأحداث والخدمات التعليمية في الاتحاد العربي للرياضة الجامعية، الى جانب العمل على إدارة الأنشطة الرياضية والعلمية، بما في ذلك العلاقات مع الاتحادات الرياضية الجامعية العربية، واهم الأهداف التي تأسست هذه اللجنة من أجلها هي تقييم وتقديم الاستراتيجيات المختلفة لمجالات التطوير في الاتحادات الرياضية العربية. والحرص على توفير الأدوات المناسبة لهيكلة العمل الإداري في مجال التطوير، فضلا عن التنسيق والعمل مع المكتب التنفيذي لوحدة التدقيق المالي من أجل تقييم ودعم المشاريع التي تقدمها الاتحادات الرياضية العربية الجامعية، الى جانب المشروعات الخاصة المبرمجة من قبل الاتحاد العربي للرياضة الجامعية، و تخصيص الموارد المالية ومراقبة وتقييم المشروعات والبرامج المعتمدة من قبل المكتب التنفيذي، و تعزيز الدراسات العلمية للرياضة الجامعية من خلال دعم المؤتمرات والمنتديات، وإعداد التقارير والمنشورات والمحاضرات وجميع الإجراءات الأخرى ذات الصلة، مع التأكيد على إنشاء إدارة المعرفة للجامعة من خلال الدعوة للاهتمام بجودة التعليم في الرياضة الجامعية العربية من خلال تقاسم مخرجاتها وتقديم الدعم اللازم، من خلال الشراكة مع اللجان الداخلية للاتحاد العربي للرياضة الجامعية في الأمور التعليمية، والمنظمات الاخرى التي تروج لأهداف تعليمية مماثلة والخاصة بالاتحاد العربي للرياضة الجامعية، وتقديم المساعدة بشأن إدارة ودعم العلاقات بين الاتحاد العربي للرياضة الجامعية / الجامعات والمؤسسات /.

و تم اختيار الدكتور سالم بن خميس العريمي نائب رئيس الاتحاد رئيسا للجنة التطوير والتعليم والدكتور حمد الكعبي الأمين العام للاتحاد رئيسا للجنة الإعلامية، وعلي مسري الظاهري المدير التنفيذي للاتحاد رئيسا للجنة التسويق والاستثمار، وعبد العزيز تخبرت عضو المكتب التنفيذي السابق والكاتب العام للجامعة الملكية المغربية للرياضة الجامعية رئيسا للجنة الفنية، والدكتورة آية البلطي عضو المكتب التنفيذي رئيس الاتحاد التونسي للرياضة الجامعية رئيسا للجنة رياضة المرأة.

كما استعرض الاجتماع ملف إنشاء الأكاديمية العربية لعلوم وفنون الرياضة والتي من أهم أهدافها تقديم خدمات تعليمية وتدريبية متكاملة ومتميزة في قطاعات صناعة الرياضة بالإضافة إلى اعداد وصقل وتأهيل المتطوعين والمهتمين بالمجال الرياضي بشكل مستمر .

وناقش المجتمعون وضع أجندة البطولات والدورات لعام 2021 بعد زوال جائحة كورونا وتقدمت عدة دول لاستضافة العديد من البطولات مثل مصر التي تقدمت لاستضافة بطولتي الشطرنج وكرة اليد والأردن بطولة سلة 3x3 والتايكوندو ، والعراق ريشة طائرة، والمغرب دورة الألعاب الشاطئية، وسلطنة عمان تنس الطاولة والإمارات كرة قدم صالات . وناقش المجتمعون أيضا إقامة مسابقة الحرم الجامعي الصحي والتي تهدف الى تحسين وتطوير ثقافة الصحة عبر سبعة مجالات وهي النشاط البدني والرياضة، والتغذية، والوقاية من الأمراض، والصحة النفسية والاجتماعية، والسلوك الخطر، والبيئة والاستدامة والمسئولية الاجتماعية، بالإضافة إلى الإدارة الصحية للحرم الجامعي . وتم الاتفاق على عقد اجتماع المكتب التنفيذي للاتحاد العربي للرياضة الجامعية مرة كل شهرين لمتابعة القرارات والتوصيات.

ليكرز يقترب من لقب انتظره عقد من الزمن

بات لوس أنجليس ليكرز على بعد فوز من لقب انتظره طيلة عقد من الزمن، وذلك بعد تقدمه في نهائي دوري كرة السلة الأميركي للمحترفين على ميامي هيت 3-1 بفوزه في المباراة الرابعة 102-96 الثلاثاء في فقاعة وورلد ديزني في أورلاندو حيث يستكمل الموسم بسبب فيروس «كوفيد19-».

وبعد أن خسر المباراة الثالثة الأحد 104-115 رغم افتقاد ميامي لنجميه بام أديبايو والسلوفيني غوران دراغيتش، عاد ليكرز الثلاثاء وقطع شوطا هائلا نحو إحراز اللقب للمرة الأولى منذ 2010 والسابعة عشرة في تاريخه بعد مباراة متقاربة جدا حتى دقائقها الأخيرة حين نجح ليبرون وجيمس ورفاقه في الابتعاد بفارق 9 نقاط. ويدين ليكرز، الساعي لمعادلة الرقم القياسي من حيث عدد الألقاب والمسجل باسم غريمه بوسطن سلتيكس، بفوزه الى «الملك» جيمس وأنتوني ديفيس، إذ سجل الأول 28 نقطة مع 12 متابعة و8 تمريرات حاسمة، فيما عوض الثاني أداءه المخيب جدا في المباراة الثالثة التي اكتفى فيها بـ15 نقطة بعدما خسر الكرة خمس مرات في الشوط الاول وارتكب ثلاثة اخطاء مبكرة ما تسبب بجلوسه لفترة طويلة على مقاعد البدلاء، وذلك بتسجيله 22 نقطة مع 9 متابعات و4 تمريرات حاسمة. ولعب ديفيس دورا مفصليا في وضع فريقه على بعد فوز من لقب انتظره طيلة عقد من الزمن، بتسجيله سلة ثلاثية في آخر 39 ثانية قضى بها على آمال هيت بالعودة بعدما وسع الفارق الى تسع نقاط 100-91. بعد السلة الثلاثية التي سجلها ديفيس في الوقت القاتل، أطلق جيمس صرخة هائلة إدراكا منه بأن المباراة أصبحت بعيدة عن متناول هيت الذي جعل «الملك» ورفاقه يقاتلون طيلة الأمسية من أجل البقاء في المقدمة وعدم التخلي عنها في هذه المواجهة المتقاربة جدا والتي جعلت «الملك» يشعر «بأنها حقا مباراة في النهائي. شعرنا بأن الفريقين يقاتلان بشراسة، إدراكا منهما للوضع الذي هما فيه (فرصة الفوز باللقب)... وهذا هو جوهر الأمر برمته». وحظي جيمس، الساعي الى لقب رابع مع ثالث فريق مختلف بعد أن توج مع هيت بالذات عامي 2012 و2013 وكليفلاند كافالييرز عام 2016، وديفيس بمساندة هامة من كنتافيوس كالدويل-بوب وداني غرين اللذين سجلا 15 و10 نقاط على التوالي.

كما ساهم الأداء الدفاعي لليكرز بهذا الفوز بعدما نجح في الحد من خطورة جيمي باتلر الذي تعملق في المباراة الثالثة بتسجيله 40 نقطة و13 تمريرة حاسمة و11 متابعة، لكنه اكتفى الثلاثاء بـ22 نقطة مع 10 متابعات و9 تمريرات حاسمة. وفي حين استمر غياب دراغيتش بسبب الإصابة، استعاد هيت خدمات أديبايو الثلاثاء لكن مساهمته كانت غير كافية إذ سجل 15 نقطة مع 7 متابعات، فيما تألق تايلر هيرو بتسجيله 21 نقطة ودانكن روبنسون بتسجيله 17 من دون أن يجنبا فريق المدرب إيريك سبويلسترا الهزيمة. وبعد أن تخلف بفارق 5 نقاط في لقاء انتهى ربعه الأول لصالح جيمس ورفاقه 27-22 قبل أن يرد هيت في الثاني 25-22، تقدم ليكرز 55-54 بسلة ثلاثية للملك بعد 3 دقائق و42 على انطلاق الربع الثالث، راسماً مسار الأمسية منذ تلك اللحظة: ليكرز في المقدمة وهيت يقاتل للحاق به. ووسع فريق المدرب فرانك فوغل الفارق الى 7 نقاط 71-64 بثلاثية من ديفيس في آخر 2،27 دقيقة من الربع الثالث، في أكبر فارق لأي من الفريقين حتى تلك اللحظة من المباراة، لكن هيت رد بتسجيل النقاط الست التالية، مقلصا الفارق حتى نقطة واحدة. ورغم جهوده الكبيرة، لم يتمكن هيت من العودة الى المقدمة ولو لمرة واحدة إن كان في الوقت المتبقي من هذا الربع أو في الربع الأخير الذي وصل فيه على بعد نقطة من منافسه بثلاثية من هيرو في الثواني الأولى. ثم أدرك التعادل قبل 6،27 دقيقة على النهاية بسلة من باتلر، لكن جيمس دخل على الخط وسجل النقاط الخمس التالية، ثم وصل الفارق بين الفريقين الى خمس نقاط بثلاثية من كالدويل-بوب الذي أضاف لاحقا سلة أخرى من خارج القوس موسعا الفارق الى سبع نقاط، قبل أن تأتي السلة القاتلة لديفيس من مسافة بعيدة، واضعا فريقه أمام منافسه بفارق 9 نقاط في آخر 39،5 ثانية من اللقاء.

اتحاد الكرة يعقد اجتماعاً تنسيقياً مع أندية الدولة

راشد بن حميد : الالتزام بالإجراءات الصحية سيقودنا إلى موسم ناجح

بن هزام : تعاون جميع الأطراف يُسهم في إنجاح الموسم

•• دبي -الفجر

عقد اتحاد الإمارات لكرة القدم أمس اجتماعاً تنسيقياً عبر تقنية الاتصال المرئي مع ممثلي كافة أندية الدولة من مديرين تنفيذيين ومسؤولين بحضور محمد عبدالله هزام الظاهري الأمين العام لاتحاد كرة القدم ، ووليد الحوسني المدير التنفيذي لرابطة المحترفين الإماراتية ، وإبراهيم النمر الأمين العام المساعد للشؤون الفنية بالاتحاد إلى جانب مديري مختلف إدارات اتحاد الكرة واللجان المعنية ، حيث تم مناقشة آخر الاستعدادات الخاصة بانطلاق الموسم الكروي الجديد 2020-2021 .

وبدأ الاجتماع بكلمة للشيخ راشد بن حميد النعيمي رئيس اتحاد الإمارات لكرة القدم قال فيها : "تستعد الكرة الإماراتية لموسم جديد حافل بالإثارة بعد توقف اضطراري نتيجة جائحة كورونا، ونحن على ثقة من أن اتحاد الكرة ورابطة المحترفين الإماراتية والأندية يعملون بروح واحدة من أجل توفير مناخ يساعد على انطلاق المسابقات بنجاح، وهذا ليس جديداً على الساحة الرياضية المحلية، فنحن دائما نعمل بروح الفريق الواحد لأن التميز هدفنا جميعا".

وقال : "نتقدم بالشكر الجزيل إلى الجهات المختصة في الدولة التي عملت ومازالت تعمل من أجل توفير بيئة صحية آمنة للمجتمع وللوسط الرياضي ، كما لابد من الإشادة بخط الدفاع الأول الذي يُبلي بلاءً حسناً في مهماته الإنسانية".

وأضاف : "لقد مرت الكرة العالمية بظروف استثنائية قاهرة نتيجة الجائحة، ونحن جزء من هذا العالم، واليوم نعود إلى الملاعب متسلحين بالوعي الصحي والثقافة الطبية، فعنصر الوعي مهم جدا لأنه يساعدنا على ممارسة اللعبة التي نُحب دون مخاطر، من هنا نرى ضرورة الالتزام بالبروتوكل وتنفيذ جميع التعليمات الصادرة من الجهات المختصة لكي تبقى ملاعبنا آمنة وسليمة".

وتابع : "إن عودة المسابقات المحلية لها انعكاسات إيجابية كثيرة على الحياة العامة، وكذلك لها دور كبير في إعداد اللاعبين الدوليين الذين يمثلون المنتخب الوطني في استحقاقاته المقبلة، لذا على كل عنصر من عناصر اللعبة أن يكون مستعداً للانطلاقة الجديدة".

وأوضح : "من الأمور المهمة التي لابد من الإشارة إليها، أن لجنة الحكام في اتحاد الكرة بذلت جهوداً رائعة من أجل إعداد حكام الكرة للموسم الجديد، ونحن على ثقة من أن الحكم الإماراتي سيكون على قدر المسؤولية وسيؤدي دوره بأفضل صورة".

واختتم : "نتقدم بالشكر لإدارات الأندية والإعلام وكل الجهات التي تعمل لإنجاح الموسم الكروي الجديد، وتسعى لجعله مميزاً من الناحيتين التنظيمة والفنية".

بعدها ألقى محمد عبدالله هزام الظاهري الأمين العام لاتحاد الكرة كلمة للمشاركين في الاجتماع قال فيها : " يسرني في البداية أن أهنئ الأسرة الرياضية بمناسبة انطلاق مسابقات كرة القدم للموسم 2020-2021 ، ونأمل أن يحمل هذا الموسم معه بشائر كثيرة للكرة الإماراتية،كما نتمنى أن نرى مواهب جديدة تخدم المنتخبات الوطنية وتساعد فرق الأندية على تحقيق أهدافها في المسابقات الخارجية".

وقال : "ونحن ننتظر صافرة البداية، لابد من تقديم الشكر للجهات المختصة في الدولة على جهودها المميزة في مكافحة وباء كورونا، وهذه الجهود العظيمة وفرت لنا بيئة مناسبة لعودة المنافسات المحلية".

وأضاف : "نلتقي اليوم في هذا اللقاء الودي لتبادل الأفكاروالآراء والوقوف على آخر الاستعدادت التي تسبق بداية الموسم، فلقد تعودنا أن نتشارك في كل الأمور، لأننا فريق واحد وأهدافنا واحدة".

وتابع : "نحن في حاجة ماسة في الموسم الجديد إلى الالتزام بكل فقرات البروتوكول، لأن الالتزام به يساعدنا على توفير بيئة آمنة في ظل الظرف الصحي الاستثنائي الذي يعيشه العالم".

بدوره أكد وليد الحوسني المدير التنفيذي لرابطة المحترفين الإماراتية خلال كلمته للمشاركين في الاجتماع ، أن الأندية بذلت جهوداً كبيرة وتعاونت معنا والتزمت بالإجراءات الوقائية التي تضمنها بروتوكول عمليات التدريبات والمباريات ، ولازالت علينا مسؤولية كبيرة في الحفاظ على صحة وسلامة اللاعبين التي نضعها أولى أولوياتنا ، لذا علينا التقيد بتنفيذ البروتوكول ضمن مسؤوليتنا المجتمعية ، والحفاظ على المكتسبات التي حققتها الدولة في مكافحتها لتفشي فيروس كورونا.

واستعرض الاجتماع أبرز ما قامت به إدارات ولجان اتحاد الكرة خلال الفترة الماضية تحضيراً للموسم الرياضي الجديد ، حيث تم عرض البروتوكول الخاص بعودة النشاط "التدريبات والمسابقات" بالتنسيق مع الجهات المختصة بالدولة ، وعقد مجموعة من ورش العمل لشرح وتفسير البروتوكول بالإضافة للزيارات التي قامت بها اللجنة المشرفة على تطبيق البروتوكول لمتابعة تنفيذه على الوجه الأمثل ، بالإضافة لورش عمل أخرى ناقشت تأثير كورونا على استئناف الدوري ، والتعليم الطبي المستمر بالتعاون مع الاتحاد الدولي لكرة القدم ، وإصابات الملاعب ، وإصابات الركبة "الرباط الصليبي" ، وترشيح لاعبين وحكام كرة القدم للتطوع في الخيم الخاصة بفحص فايروس كورونا.

وتطرق الاجتماع للوائح المسابقات التي ينظمها الاتحاد ولوائح بطولة كأس رئيس الدولة ودوري الدرجة الأولى والثانية ولائحة مسابقات المراحل السنية ولائحة التصفيات التمهيدية لبطولة كأس رئيس الدولة لأندية الدرجة الأولى ، واستحداث لائحة الإعلام والبدء في تطبيقها اعتباراً من مباريات دور الـ16 للبطولة الأغلى والمباريات المنقولة تليفزيونياً في دوري الدرجة الأولى والتصفيات التمهيدية لكأس رئيس الدولة ، واستحداث اجراءات ضبط الجودة وكذلك الورش والدورات التي نُظمت للمراقبين والمنسقين .

كما تناول الاجتماع تراخيص أندية الدرجة الأولى ومنح لجنة التراخيص الابتدائية الترخيص المحلي لأندية البطائح ودبا والإمارات للموسم الرياضي 2020-2021 بعد استيفائها للمعايير المطلوبة ، واعتماد لائحة تراخيص أندية الأولى للموسم الرياضي 2021-2022 ، وعقد اللجنة لورشة عمل بداية موسم التراخيص لأندية الدرجة الأولى للموسم ذاته.

كما تم عرض أعمال قسم القيد والتسجيل والتي تضمنت إصدار التوصيات الخاصة في ظل تداعيات جائحة كورونا ومنها أحكام وآليات استقطاع رواتب اللاعبين المواطنين المحترفين خلال الفترة الماضية ، وعقد ورشة عمل التعميم السنوي لأوضاع وانتقالات اللاعبين للموسم الرياضي 2020-2021 ، واعتماد التعميم السنوي للجنة أوضاع وإنتقالات اللاعبين واستحداث إمكانية استبدال اللاعب المصاب خارج الفترة بموجب ضوابط والسماح للأندية بإعادة كشف قيد اللاعبين بدون إرفاق أي مستندات ، واعتماد نظام جديد للاستعلامات لتوفير الوقت وسرعة التنفيذ ، كما تم عقد ورشة عمل لشرح آلية استخراج البطاقات الإلكترونية .

وتطرق الاجتماع أيضاً لأعمال إدارة الخدمات الذكية بالاتحاد ، وعرض الخدمات الجديدة التي تم إضافتها على النظام الإلكتروني لإدارة شؤون كرة القدم FA-Net والتي أتاحت طباعة بطاقات دخول الملعب الخاصة باللاعبين وأعضاء الأجهزة الفنية والإدارية والطبية "القيد والتسجيل" من النادي لتفادي حضور مندوبي الأندية لاستلامها من مقر اتحاد الكرة ، وبذات الطريقة سيتم طباعة البطاقات التعريفية للاعبين وأعضاء الأجهزة الفنية والإدارية والطبية والمنظمين المحليين ومجلس الإدارة والمكتب التنفيذي والفئات المساعدة ، كما تم إضافة خدمة تقديم فحص كورونا للاعبين وأعضاء الأجهزة الفنية والإدارية والطبية ، واستحداث إمكانية إضافة تقرير قائمة البداية للمباريات لكل فريق على حدة ، والذي يحتوي على تفاصيل فحص كورونا للاعبين وأعضاء الأجهزة الفنية والإدارية والطبية ، وتنفيذ الربط الإلكتروني مع الاتحاد الدولي لكرة القدم "FIFA" فيما يخص أوضاع وإنتقالات اللاعبين ، كما تم إضافة مسابقات كرة قدم الصالات إلى النظام الإلكتروني .

بينما شهدت تحديثات تطبيق الهواتف الذكية إضافة خدمة لمستخدمي الأندية بإصدار بطاقة اللعب وتسديد الرسوم ، وإضافة خدمة جديدة تمكن الحكم من إدخال تقرير المباراة ، وخاصية توقع نتائج المباريات بالإضافة لخدمة جديدة اخرى تتيح للحكام ومسؤولي المباريات التحقق من بيانات اللاعبين وأعضاء الأجهزة الفنية والإدارية والطبية في قائمة البداية للمباريات عن طريق كود QR ،كما تم إضافة خاصية جديدة أخرى تمكن الجماهير من إرسال ومشاركة قائمة البداية الرسمية على وسائل التواصل الأجتماعي ، وإضافة شاشة ضمن التطبيق لعرض وتحميل اللوائح والتعاميم ، وتوافر خدمة إظهار بيانات الطقس في تفاصيل المباريات حسب وقت المباراة وموقع الملعب.

واستحدثت خدمة للأندية لتقديم طلبات الأستعلام عن اللاعبين في نظام التراسل الإلكتروني ، وتهيئة النية التحتية التقنية في الاتحادللعمل عن بعد وعقد الاجتماعات وورش العمل عن بعد .

أما عن نشاط لجنة الحكام ، فتم عرض تأهيل حكام الفريق الأول بمعسكر صربيا في شهر أغسطس الماضي وعقد دورة تدريبية لتقنية حكم الفيديو المساعد في شهر سبتمبر بدعم فني من الاتحاد الدولي لكرة القدم ، كما تم عقد ثلاث ورش عمل لتدريب وتطوير حكام التقنية ، وورشة عمل لشرح تطبيق لمسة اليد الغير مقصودة من قبل المهاجمين ، وبالنسبة لحكام الصف الثاني والواعدين فتم إقامة معسكر داخلي في سبتمبر الماضي ، وعقد ورشتي عمل لتأهيل حكام المراحل السنية وورش أخرى لمقيمي الحكام ، ومحاضرات لتعديلات القانون للحكام والمقيمين وأندية المحترفين وأندية الدرجة الأولى ، وإجراء الفحوصات الطبية الشاملة لجميع الحكام قبل بداية الموسم الرياضي .

أما عن أعمال لجنة المنتخبات والشؤون الفنية ، تم استعراض استحقاقات منتخباتنا الوطنية خلال الفترة المقبلة منها مشاركة المنتخب الأول في التصفيات المشتركة المؤهلة إلى نهائيات كأس العالم 2022 وكأس آسيا 2023 ، ومشاركة منتخب الناشئين مواليد 2004 في نهائيات كأس آسيا بالبحرين مطلع العام المقبل إلى جانب مشاركات المنتخبات الأخرى .

وتم استعراض المشاريع التطويرية للجنة البالغ عددها 12 مشروعاً تهتم بالأكاديميات ومراكز التدريب ، ودوري المدارس ، والمنتخبات الوطنية ، تعليم المدربين ، تطوير وإعداد حراس المرمى ، الإعداد البدني ، التدريب الذهني ، تحليل المباريات والتدريب ،العلوم الرياضية والتغذية والدعم الطبي ، كرة القدم النسائية ، كرة الصالات والكرة الشاطئية ، وإعداد تأهيل كوادر وطنية شابة. .

وتعمل لجنة المنتخبات والشؤون الفنية على التعاون والتواصل المستمر مع أندية الدولة لتبادل الأفكار التطويرية والعمل الجماعي لمصلحة لاعبي المنتخبات الوطنية ، ودعم وتطوير المنتخبات الوطنية بكافة فئاتها العمرية وخاصة مراحل الشباب والناشئين ، وتبادل التقارير الفنية والطبية عبر النظام الإلكتروني لإدارة شؤون كرة القدم FA-Net ، وتعاون الأندية في فترات استدعاء اللاعبين لتجمعات المنتخبات الداخلية والخارجية .

وفي ختام الاجتماع تم عرض اعمال الإدارة الفنية خلال الفترة الماضية ودورها بالتدقيق على شهادات المدربين بما يتوافق مع متطلبات تراخيص أندية المحترفين وأندية الدرجة الأولى ، وتوجيه وإرشاد الأندية بالالتزام باللوائح ومعايير تسجيل المدربين ، والمشاركة في اجتماعات الاتحاد الدولي لكرة القدم المتعلقة بالتطوير الفني ، ورسالة الإدارة الفني للأندية للمشاركة في برنامج الأداء العالي لتطوير لاعبي كرة القدم ، وعقد مجموعة من ورش العمل المتخصصة ، كما شاركت الإدارة في ورش تدريبية للاتحادات العربية الشقيقة ، والاجتماعات التنسيقية مع رابطة المحترفين بما يخص المعيار الفني في تراخيص الأندية .

وشهد الاجتماع نقاشاً إيجابياً بين ممثلي الأندية الذين استفسروا عن العديد من النقاط المتعلقة بالبروتوكول الصحي ، حيث قام بن هزام بالرد على كافة الاستفسارات مؤكداً حرص اتحاد كرة القدم على توفير كافة العوامل التي تضمن نجاح الموسم .

روضة السركال ضمن نجوم القارة الصفراء

هشام الطاهر يعلن أسماء منتخب قارة آسيا في مهرجان الشطرنج العالمي

•• أبوظبي-الفجر

اعتمد الاتحاد الآسيوي للشطرنج أسماء ناشئي وناشئات منتخب القارة الآسيوية المشارك في المهرجان العالمي السادس للشطرنج جلوبال تشيس فيستفال بطولة كأس القارات لفرق الناشئين تحت 12-14-16-18 سنة للذكور والإناث الذي يقام برعاية البطلة العالمية المجرية جوديت بولجار والتي يصنفها الخبراء بصفتها أفضل اللاعبات السيدات اللواتي مارسن لعبة الشطرنج في كل العصور

تقام البطولة يوم السبت المقبل 10 أكتوبر عبر الإنترنت مع مراقبة المباريات من خلال تطبيق زووم .

تجري المنافسات وفقا لنظام الشطرنج السريع من 6 جولات راوند روبن مزدوج ويحصل كل لاعب على 10 دقائق زمن تفكير للمباراة مع إضافة 2 ثانية عن كل نقلة من بداية المباراة .

تشارك كل قارة بفريق يضم 16 ناشئا منهم ثمانية ناشئين وثماني ناشئات بواقع لاعبين ولاعبتين في كل فئة عمرية .

يحصل الفريق الفائز على الميداليات الذهبية بينما يحظي جميع المشاركين والمشاركات وعددهم 64 لاعبا ولاعبة من أربع قارات بحق المشاركة المجانية في دورة تدريبية مكثفة عن بعد من البطلة العالمية جوديت بولجار .

وقد أعلن هشام الطاهر الأمين العام للاتحاد الآسيوي للشطرنج أسماء اللاعبين واللاعبات الستة عشر الذين يمثلون قارة آسيا في هذا المحفل العالمي وتتقدمهم بطلة العالم للناشئات الإماراتية روضة السركال التي استطاعت ان تفرض اسمها على المنتخب القاري وفق المعايير الموضوعة للاختيار وأبرزها عدد الميداليات الذهبية في بطولات العالم للمراحل العمرية المختلفة حيث سبق أن فازت ببطولة العالم تحت 8 سنوات بالبرازيل وبطولة مدارس العالم تحت 9 سنوات في ألبانيا .

وينتمي الناشئون والناشئات المختارين من قارة آسيا إلى 6 دول هي الهند وكازاخستان ومنغوليا والإمارات وسريلانكا وإيران.

اللجنة الوطنية لمكافحة المنشطات تدشن العمل رسمياً بالجواز البيولوجي

•• دبي-الفجر:

أعلنت اللجنة الوطنية لمكافحة المنشطات عن انطلاق العمل بجواز السفر البيولوجي بصورة رسمية في إنجاز آخر يضاف لسلسلة من النجاحات التي تحققت في الفترة الماضية بجهود ومتابعة من مجلس الإدارة ضمن الخطط الاستراتيجية التي تنتهجها اللجنة في تطوير وتطبيق جميع أنواع فحص المنشطات في إطار الجهود الدولية التي تبذل من أجل محاربة آفة المنشطات في المجال الرياضي وجعل الرياضة خالية من أي مواد محظورة.

وسيكون جواز السفر البيولوجي أكثر فعالية من الاختبارات إذ يرتكز على متابعة عدة متغيرات على مر الزمن بهدف ملاحظة أي تبدل مشبوه قد يكون ناتجاً عن تناول المنشطات كونه بمثابة سجل إلكتروني فردي للرياضيين المحترفين يتم فيه تجميع ملفات العلامات البيولوجية للمنشطات ونتائج اختبارات المنشطات على مدار فترة زمنية.

وأصبح بمقدور اللجنة الوطنية لمكافحة المنشطات الكشف عن الانتهاكات من خلال ملاحظة الفروق من المستويات المحددة للرياضي خارج الحدود المسموح بها إذ سيتم مراقبة المتغيرات البيولوجية المختارة بمرور الوقت على عكس الكشف المباشر التقليدي عن المنشطات عن طريق ضوابط المنشطات التحليلية.

وقالت الدكتورة ريمة الحوسني رئيسة اللجنة الوطنية لمكافحة المنشطات إن العمل بالجواز البيولوجي لا يستبدل الطريقة السابقة في ضوابط المنشطات وإنما يعتبر ممكلاً له وبفعالية أكبر في الكشف عن الانتهاكات كونه يعتمد على العديد من الاستراتيجيات بما في ذلك الاختبار المباشر للرياضيين كما أنه يتم تطويره باستمرار من قبل الوكالة الدولية لمكافحة المنشطات "الوادا" وسيساهم في اكتشاف العديد من انتهاكات قوانين المنشطات المواد المحظورة في عينة الرياضي التي كان من الصعب كشفها بالوسائل التحليلية التقليدية.

أوضحت الحوسني أن اللجنة ستقوم بوضع خطة الفحص وتحديد الرياضيين واستدعائهم لبرنامج الفحص إذ يمكن للجنة استدعاء أي رياضي في مختلف الرياضات واخضاعه للتدريب وتسجيل بياناتهم وأماكن تواجدهم بغرض إخضاعهم لعدد من فحص المنشطات طوال العام أو بصورة ربع سنوية.

وأشارت رئيسة للجنة الوطنية لمكافحة المنشطات أنه يتوجب على إي رياضي سيتم استدعائه أن يلبي الدعوة مباشرة وفي حال الرفض يدون ذلك في سجله مع امكانية اتخاذ الإجراءات القانونية ضمن الطرق المتعارف عليها في اللائحة الوطنية لمكافحة المنشطات وضمن المدونة العالمية لمكافحة المنشطات.

وأوضحت الحوسني أن الهدف طويل المدى للجواز البيولوجي يمكن في تطوير مجموعة كبيرة من المؤشرات الحيوية للمنشطات للاستفادة من التطورات الحديثة في الكيمياء التحليلية وفهم أفضل لبيولوجيا الأنظمة.

وأشادت رئيس اللجنة الوطنية لمكافحة المنشطات بجهود العاملين في اللجنة لإنجاز الخطة الخاصة ببرنامج الفحص كما ثمنت جهود مجلس الإدارة وجهودهم الاستباقية لتطبيق جميع الإجراءات المتعارف عليها عالمية للوصول باللجنة إلى مصاف اللجان العالمية في مكافحة المنشطات.

وأشارت الحوسني إلى أن اللجنة وضعت برامج تدريبية للرياضيين لتثقيفهم بمتطلبات جواز السفر البيولوجي لافتة إلى أن الرياضيين الحاليين الذين تم ادراجهم في حالياً أبدوا تعاونا مع اللجنة بامتثالهم للإجراءات المطلوبة.

تفتيش اتحاد الكرة الألماني إثر الاشتباه بتهرب ضريبي

أعلن ممثلو الإدعاء في مدينة فرانكفورت الألمانية، أنه جرى تفتيش مكاتب الاتحاد الألماني لكرة القدم، ومنازل عدد من مسؤوليه، إثر الاشتباه في تهرب ضريبي يتعلق بلوحة إعلانية خلال مباريات المنتخب الألماني على أرضه، في عامي 2014 و2015.

ذكر بيان: «التحقيقات أجريت للاشتباه في الاحتيال والتهرب الضريبي، في حالات تتعلق بشكل خاص بستة من المسؤولين السابقين والحاليين للاتحاد الألماني».

وأضاف: «هم متهمون بتعمد الإعلان بشكل غير صحيح عن عائدات لوحة إعلانية، خلال مباريات المنتخب على أرضه في عامي 2014 و2015، كعائدات إدارة أصول».

وأوضح ممثلو الإدعاء، أنه بناء على ذلك لم يتم الإعلان عن مبلغ 4.7 مليون يورو (5.5 ملون دولار) للضرائب.

وأوضحت السلطات أن نحو 200 ضابط شرطة شاركوا في عملية تفتيش مكاتب الاتحاد الألماني، ومنازل المسؤولين في فرانكفورت، وفي خمس ولايات ألمانية، دون الكشف عن هوية الأشخاص الستة المشتبه بهم.

لاعبون من يوفنتوس يواجهون إجراءات قانونية

ذكرت السلطات الصحية المحلية في مدينة تورينو الإيطالية أن البرتغالي كريستيانو رونالدو ولاعبون آخرون من فريق يوفنتوس، قد يواجهون إجراءات قانونية لانضمامهم إلى منتخباتهم الوطنية، رغم التدابير المتخذة حيال فيروس كورونا المستجد بعد اكتشاف حالتين إيجابيتين في صفوف بطل الدوري المحلي في المواسم التسع الماضية. ووفقاً للتقارير الإعلامية، فإن رونالدو لم يكن الوحيد الذي غادر مقر الحجر الصحي في الفندق الخاص بالفريق دون انتظار نتائج الاختبار الأسبوع الحالي، إذ سافر أيضاً الأرجنتيني باولو ديبالا والكولومبي خوان كوادرادو والبرازيلي دانيلو والأورغوياني رودريغو بينتانكور.

ونقلت وكالة الأنباء الإيطالية "أنسا" عن مدير الهيئة الصحية في منطقة بييمونت روبرتو تستي قوله "أبلغنا النادي ان بعض اللاعبين تركوا مكان الحجر لذا سنخطر السلطات المختصة، أي النيابة العامة، بذلك". وكان فريق يوفنتوس بأكمله في الحجر الصحي منذ السبت، وهو إجراء لا يمنعهم من التدريب أو اللعب، لكن يحظر عليهم الاختلاط بالعالم الخارجي". وكان النادي قد أعلن عن اصابة اثنين من موظفيه غير العاملين مع الفريق بفيروس "كوفيد19-". وسيتمكن العديد من الدوليين الآخرين الذين تم استدعاؤهم للمشاركة مع منتخبات بلادهم من المغادرة بمجرد صدور النتائج، بمن فيهم الفرنسي أدريان رابيو وجورجيو كيلليني وليوناردو بونوتشي، والويلزي آرون رامسي، والبولندي فويتشيخ تشيتشني.

أنشطة ومبادرات رياضية

شرطة دبي توقع مذكرة تعاون مع نادي بالرميثة الرياضي

•• دبي-الفجر

وقعت القيادة العامة لشرطة دبي، مذكرة تفاهم مع نادي بالرميثة الرياضي، بهدف تعزيز التعاون وترسيخ الشراكة بين أكاديمية شرطة دبي ونادي بالرميثة الرياضي في مجال التدريب والأنشطة والفعاليات الرياضية، سعياً نحو تكامل الجهود وتبادل الخبرات وتنمية المبادرات الرياضية المشتركة، وحرصاً أيضاً على تعزيز علاقات الشراكة بما يحقق المنفعة المتبادلة والأهداف العامة للطرفين.

وقع مذكرة التفاهم عن طرف القيادة العامة لشرطة دبي سعادة اللواء الأستاذ الدكتور محمد أحمد بن فهد، مساعد القائد العام لشؤون الأكاديمية والتدريب، فيما وقعها عن طرف نادي بالرميثة، الدكتور عادل محمد جاسم بالرميثة، رئيس نادي بالرميثة، وذلك عن طريق الاتصال المرئي والتوقيع عن بُعد.

وأكد اللواء محمد بن فهد، أن توقيع المذكرة يأتي في إطار حرص شرطة دبي على دعم الجهود التي تساهم في تعزيز الشراكات البناءة مع القطاع الخاص، وإيماناً من الجانبين بأهمية توطيد سبل التعاون المشترك في مجال التدريب الرياضي والأنشطة والفعاليات الرياضية، ما يعزز من ثقافة انتهاج الرياضة كأسلوب حياة، عبر تنظيم وإقامة الفعاليات المتنوعة، والتواصل مع مختلف فئات المجتمع عبر الأنشطة الرياضية والمبادرات المجتمعية المشتركة.

من جانبه، قال الدكتور عادل محمد جاسم بالرميثة، رئيس نادي بالرميثة، إن التعاون مع الجهات الحكومية هو من الأولويات التي يعمل عليها النادي، وإن توقيع مذكرة تفاهم مع القيادة العامة لشرطة دبي، يأتي لتعزيز التعاون مع أكاديمية شرطة دبي، في مختلف الأنشطة الرياضية التي تحقق الفائدة للطرفين.

وتتيح مذكرة التفاهم لشرطة دبي إقامة وتنظيم المحاضرات التثقيفية في مجال الرياضة والمشاركة في المبادرات المجتمعية ذات الصلة مع نادي بالرميثة، ويستضيف النادي الزيارات الرياضية لطلبة مدارس حماية، ويدرب الطلبة على رياضة السباحة، والدفاع عن النفس، والإسهام في الفعاليات الرياضية لمدارس حماية ويقدم المحاضرات التثقيفية، ويقدم خصما خاصا يقدر بـ25% للطلبة المرشحين لتشجيعهم على ممارسة الرياضة.

ميسي يبدأ رحلة الحلم الأكبر بمواجهة الإكوادور

يبدأ النجم الأرجنتيني ليونيل ميسي رحلته نحو تحقيق الحلم الأكبر على الإطلاق بمواجهة الإكوادور اليوم الخميس في بوينوس أيرس، في مستهل تصفيات أميركا الجنوبية المؤهلة لمونديال قطر 2022.

وبعد تأخر أكثر من ستة أشهر بسبب تفشي فيروس كورونا المستجد، تنطلق الخميس تصفيات أميركا الجنوبية المؤهلة الى أول مونديال في منطقة الشرق الأوسط، حيث يجدد ميسي الحلم بإحراز اللقب الأكبر بالنسبة لأي لاعب.

وبعمر الثالثة والثلاثين، لا تفتقد خزائن ميسي لأي لقب على صعيد الأندية بعد أن توج بها جميعا مع فريقه برشلونة الإسباني، كما أنه حصد جميع الجوائز الشخصية الممكنة وأبرزها الكرة الذهبية لأفضل لاعب في العالم ست مرات (رقم قياسي).

وردد ميسي في الكثير من المناسبات بأن «الحلم الوحيد الذي لم أحققه هو الفوز بكأس العالم مع المنتخب الوطني» الذي رفع الكأس الأغلى للمرة الثانية والأخيرة عام 1986 في المكسيك بقيادة الأسطورة دييغو مارادونا.

كان الحلم قريبا جدا في مونديال البرازيل 2014، لكن ماريو غوتسه خطفه من ميسي ورفاقه بتسجيل هدف الفوز لألمانيا في المباراة النهائية.

عندما يحل ميسي في قطر بعد عامين من الآن، سيكون في الخامسة والثلاثين من عمره، ما يجعل مونديال 2022 الفرصة الأخيرة له على الأرجح لمحاولة تحقيق الحلم.

وبعد صيف متشنج ومحاولته الفاشلة بالتحرر من عقده مع برشلونة بسبب خلافاته مع رئيس النادي جوزيب ماريا بارتوميو، يأمل ميسي في أن تشكل بداية التصفيات المؤهلة الى قطر 2022 نسمة هواء منعش بنكهة مختلفة عما حصل في مستهل تصفيات مونديال 2018، حين خسرت الأرجنتين على ملعب «مونومنتال» الأسطوري في بوينوس أيرس أمام الإكوادور بالذات صفر2- في تشرين الأول/أكتوبر 2015.

واحتاجت الأرجنتين الى سحر ميسي لكي تضمن تأهلها الى نهائيات روسيا 2018 بالفوز في الجولة الأخيرة من التصفيات على الإكوادور 3-1 في كيتو بفضل ثلاثية لنجم برشلونة، منهية مجموعة «كونميبول» في المركز الثالث خلف غريمتها البرازيل والأوروغواي وأمام كولومبيا.

ولمباراتها الأولى في التصفيات على أرضها، على الأرجنتين التأقلم مع واقع جديد وهو غياب جمهورها الصاخب والشغوف بما أن المباريات تقام، أقله في الوقت الحالي، خلف أبواب موصدة بسبب تداعيات فيروس كورونا المستجد.

لطالما كان اللعب على ملعب «لا بومبونيرا» الخاص بنادي بوكا جونيورز بمثابة كابوس للفرق الزائرة بسبب الأجواء المهيبة، لكن غياب الجمهور سيفقد ميسي ورفاقه سلاحا أساسيا في مواجهة ضيفهم الإكوادوري.

ولن يكون غياب الجمهور التغيير الوحيد الذي يتوجب على ميسي التأقلم معه، بل سيلعب في تشكيلة مختلفة تماما تلك التي ودعت مونديال 2018 من ثمن النهائي على يد فرنسا المتوجة لاحقا باللقب، إذ يعتمد المدرب الجديد ليونيل سكالوني الذي خلف خورخي سامباولي بعد نهائيات روسيا، على دماء جديدة لكن مع الإبقاء على بعض عناصر الحرس القديم من أجل تأمين عامل الخبرة.

وتحدث سكالوني عن «سبعة أو ثمانية لاعبين من +الذاكرة+ يشكلون الأساس»، مشيرا الى أن وجود لاعبي الخبرة يجعل المنتخب ينطلق بالشكل اللازم «بعد يوم واحد من التمارين» مع الشبان.

لكن فريق سكالوني سيكون دون هداف مانشستر سيتي الإنكليزي سيرخيو أغويرو بسبب الإصابة، فيما استبعد جناح باريس سان جرمان الفرنسي أنخل دي ماريا عن التشكيلة.

ويرى سكالوني أن «ميسي يحتاج الى لاعبين يلعبان أمامه لكي يمرر لهما الكرة. يجب أن يلعبا في العمق وليس على مشارف المنطقة. بهذه الطريقة حققنا النتائج في البرازيل خلال كوبا أميركا 2019»، في إشارة منه الى المركز الثالث الذي حققه المنتخب هناك.

وهناك لاعب ينافس بجدية ليكون زميل ميسي في الخط الأمامي بشخص نجم إشبيلية الإسباني لوكاس أوكامبوس.

وقال سكالوني عن أوكامبوس الذي يتنافس مع الثنائي باولو ديبالا (يوفنتوس الإيطالي) ولاوتارو مارتينيس (إنتر ميلان الإيطالي)، إنه «قوي، يتمتع بالفنيات ويسجل الأهداف. كما يساعد أيضا في الناحية الدفاعية».

وقبل السفر الثلاثاء الى بوليفيا لخوض الجولة الثانية من التصفيات، يأمل سكالوني ورجاله الاستفادة من المرحلة الصعبة التي يعيشها المنتخب الإكوادوري بقيادة مدرب جديد هو الأرجنتيني غوستافو ألفارو بعد رحيل الهولندي يوردي كرويف من دون أن يقود الفريق في أي مباراة. واستعان الاتحاد الإكوادوري بنجل الأسطورة الراحل يوهان كرويف في كانون الثاني/يناير، لكن تفشي فيروس كورونا المستجد علق النشاط الرياضي حول العالم ودفع في نهاية المطاف لاعب برشلونة السابق الى التقدم باستقالته في تموز/يوليو في ظل حالة عدم اليقين التي فرضها «كوفيد19-».

ودرب ألفارو 13 فريقا في الأرجنتين وتوج بكأس «كوبا سوداميريكانا» مع أرسنال عام 2007، لكنها ستكون المهمة الأولى لابن الـ58 عاما على صعيد المنتخبات الوطنية.

خبير التحكيم كيفين ساتاكي: أبوظبي أعادت البهجة لعشاق الرياضة في العالم بنزالات «يو إف سي» والعودة على جزيرة النزال

•• أبوظبي- وام:

أشاد كيفين ساتاكي خبير التحكيم الدولي في الرياضات القتالية المختلطة، وأحد أبرز الحكام لنزالات «يو إف سي» داخل الحلبة، بالمعايير الجديدة رفيعة المستوى التي أرستها أبوظبي في مجال تنظيم واستضافة الفعاليات الرياضية العالمية، بعد نجاحها المبهر في استضافة فعالية جزيرة النزال من «يو إف سي» بشكل آمن.

وأكد ساتاكي - الذي قام بتحكيم عدد من النزالات خلال أول فعاليتين ضمن منافسات العودة إلى جزيرة النزال من «يو إف سي» - أن أنظار العالم تتجه إلى أبوظبي للاستفادة من تجربتها في تنظيم الفعاليات الرياضية الحية حيث أصبحت عاصمة عالمية للفنون القتالية المختلطة في 2020، وأن الأمر أصبح لا يقتصر على نزالات «يو إف سي» وحدها التي أعادت البهجة إلى العالم ، لكنه يمتد لاستضافة وتنظيم فعاليات عالمية أخرى مثل الدوري الهندي الممتاز للكريكيت، في الوقت نفسه الذي تستعد فيه لاستقبال بطولة فورمولا 1 في ديسمبر المقبل.

وقال: « جزيرة النزال تقدم للعالم فعاليات لم يشهد مثيلا لها من حيث الالتزام بأعلى معايير الصحة والسلامة، ولا شك أن هذه الفعالية ستستقطب أنظار الرياضات الأخرى نحو أبوظبي كوجهة مثالية لتنظيم الفعاليات، وبالنسبة لي ومن واقع التجربة أدعو الجميع إلى القدوم لأبوظبي، بعد ما لمسته من حفاوة الاستقبال وكرم الضيافة في هذه المدينة الجميلة. وأدعو جميع القائمين على مختلف الفعاليات الرياضية للتوجه إلى أبوظبي لتنظيم فعاليات تعيد النشاط لجميع الرياضيين».

وأضاف ساتاكي : « الجهود المبذولة خلال هذه الفعالية غير مسبوقة في ظل هذه الظروف الاستثنائية، حيث يتم تنظيم كافة التفاصيل بمنتهى الدقة والسلاسة وتحقق الفعالية نجاحا لافتا. وهو ما شجعنا على العودة إلى أبوظبي، حيث ندرك تماما أننا سنكون قادرين على تقديم فعاليات أكبر للمشاهدين. وأود أن أشكر أبوظبي ومؤسسة 'يو إف سي' على العناية التي نحظى بها خلال هذه البطولات».

و عن إجراءات السلامة والأمان يقول: «نشعر هنا بأقصى درجات الأمان بفضل إجراءات الحجر وتواجدنا في هذه المنطقة الآمنة، التي تمنح الجميع، من مسؤولين ورياضيين وإعلاميين شعورا بالطمأنينة وراحة البال والسلامة. وأنا واثق من أننا لن نلقى المستوى نفسه من العناية وكرم الضيافة في أي مكان آخر في العالم، فالجميع هنا حريص على صحتنا وسلامتنا، ووجود الجماهير لمتابعة هذه النزالات الحماسية في العودة إلى جزيرة النزال من «يو إف سي» هو الشيء الوحيد الذي افتقدناه، وأتمنى عودة الجماهير لحضور الفعاليات الرياضية في أقرب وقت ممكن بشكل آمن».

يذكر أنه بعد النجاح الكبير للدورة الأولى من فعالية جزيرة النزال من «يو إف سي»، تستضيف جزيرة ياس حاليا فعالية العودة إلى جزيرة النزال من «يو إف سي»، التي تتضمن خمسة نزالات رئيسية. وشهدت جزيرة ياس حتى الآن بطولة «يو إف سي 253» وأولى فعاليات ليلة القتال الثلاث التي يتضمنها برنامج العودة إلى جزيرة النزال من «يو إف سي»، فيما تختتم المنافسات مع بطولة «يو إف سي 254»، التي ستشهد عودة البطل حبيب نور محمدوف.

وتمتد المنطقة الآمنة المخصصة لفعالية جزيرة النزال من «يو إف سي» في جزيرة ياس على مساحة 6 كيلومترات مربعة، لضمان صحة وسلامة أكثر من 2500 مشارك، من بينهم الحكام والمقاتلين والمدربين والعاملين على تنظيم الفعالية. ويخضع جميع المتواجدين في المنطقة الآمنة لفحوصات دورية للكشف عن فيروس كوفيد19-، ويلتزمون بإجراءات وقائية مثل التباعد الاجتماعي وارتداء الكمامات طوال الوقت.

صلاح ينقذ عجوزاً إنجليزياً في محطة وقود

أنقذ نجم ليفربول الإنجليزي، محمد صلاح، في لفتة إنسانية، مشرداً إنجليزياً، بعد تعرضه لمضايقات من مجموعة من الشباب. تم مشاهدة اللاعب المصري مجموعة من الشباب يحاولون مضايقة رجل عجوز في محطة وقود قريبة من ملعب أنفيلد رود. وقال العجوز المشرد ديفيد كريغ لصحيفة ذا صن البريطانية: «صلاح تدخل وأنقذه من الشباب الذين كانوا يضايقونه ويسخرون منه، من خلال التحدث معهم وتوجيه بعض الكلمات».

وأضاف: «صلاح كان رائعاً مثلما هو مع ليفربول على أرض الملعب».

وتابع: «سمع هؤلاء الأولاد يصرخون في وجهي التفت إليهم وقال: «من الممكن أن تصبحوا مثله في خلال سنوات قليلة». وأكد العجوز المشرد: «كنت على يقين أنني لا أهذي حين قام صلاح بمنحي 100 جنيه إسترليني، إنه أسطورة متكاملة». واختتم: «صلاح توجه إلى ماكينة الأموال، حيث شاهد ما حدث، صلاح البطل الحقيقي، وأريد أن أشكره».

الخميس 8 أكتوبر 2020 م - العـدد 13057
Thursday 8 October 2020 - Issue No 13057

الفجر

يومية ـ سياسية ـ مستقلة
تصدر عن دار الفجر للصحافة والطباعة والنشر والتوزيع

رئيس التحرير:
عبيد حميد المزروعي
email:obaid@alfajrnews.ae

مدير التحرير:
د. شريف الباسل
email:bassel@alfajrnews.ae

المكتب الرئيسي أبوظبي : هاتف:4488300
دبي: هاتف:2217155 – فاكس: 2210070
العين : هاتف:7663631 – فاكس: 7666518

المراسلات: ص.ب :505
email:editors@alfajrnews.ae

طبعت بمطابع الفجر- التوزيع:

مع غياب البشر.. ظهور حيوان نادر خجول

ظهر حيوان الرباح، وهو جنس مهدد بالانقراض مصنف ضمن الحيوانات المحمية في الجزائر، مجددا في غابة بوهران شمال غربي الجزائر، مستفيدا من تراجع الأنشطة البشرية بسبب انتشار وباء "كوفيد19-"، حسب ما أفادت مديرية الغابات أمس الأول الثلاثاء.

وقالت مسؤولة الحيوانات والنباتات في مديرية الغابات بالجزائر، إلهام قربوعة: "مرّ وقت طويل لم نشاهده، والآن حصل ذلك" موضحة ان عدد الحيوانات المتبقية من هذا الصنف قليل.

ويعتبر "الزردي" كما يسمى في الجزائر، من الحيوانات الليلية الخجولة، لونه أسود مع خطوط رمادية وذيله طويل يساوي تقريبا طول الجسم ويكسوه وبر متوسط الكثافة، وهو شبيه بالقط نوعا ما، ويتغذى على الحشرات والزواحف.

وبحسب إلهام قربوعة، فإنه "بصفة عامة ساهم الحجر الصحي (بسبب انتشار فيروس كورونا المستجد) في عودة الحياة البرية إلى طبيعتها. فالحيوانات تحب الهدوء".

ويعتبر "الزردي" ثالث حيوان نادر يعاود الظهور في الجزائر خلال الأشهر الأخيرة.

وفي مايو تم رصد الفهد الصحراوي من جديد، في الحديقة الثقافية للأهقار، في تمنراست، أقصى جنوب البلاد.

وهذا الفهد المهدد بالانقراض والمدرج ضمن الحيوانات النادرة لم يظهر منذ أكثر من 10 سنوات في الجزائر.

طبيب نساء ينجب 17 ابناً من مريضاته دون علمهن

ذكر تقرير إخباري ، أن طبيب نساء هولندي متخصص في عمليات المساعدة على الإخصاب، قام بتخصيب بويضات مريضات لديه بحيواناته المنوية، دون علمهن، مما أدى إلى إنجاب ما لا يقل عن 17 ابناً من صلبه. وأعلن مستشفى "إيزالا" الواقع في مدينة زفوله بشمال شرق هولندا، على بعد نحو 100 كيلومتر شرق أمستردام، عن القضية أمس الأول الثلاثاء، بالنيابة عن الأبناء المعنيين بالأمر. وقال المستشفى إن سلوك الطبيب "غير مقبول أخلاقياً".

وكان الطبيب، الذي توفي بعد ذلك، متخصصاً في عمليات التلقيح الصناعي باستخدام حيوانات منوية يتم التبرع بها في المستشفى، خلال الفترة بين عام 1981 وعام 1993. وخرجت القضية إلى النور بعد أن قام بعض الأبناء الذين صاروا بالغين الآن، بالبحث بصورة مستقلة عن آبائهم البيولوجيين. وقد وُجد تطابق بين عينات الحمض النووي (دي إن إيه) الموجودة في العديد من بنوك الحمض النووي التجارية، وبين أحد أفراد عائلة الطبيب. وذكر المستشفى أنه قد تمت مقارنة البيانات بعد ذلك بالحمض النووي الخاص بأحد أبناء الطبيب الشرعيين. وأضاف المستشفى أنه لا يمكن استبعاد أن يكون الطبيب قد أنجب المزيد من الأبناء.

السجن مدى الحياة للممرض السفاح

حُكم على ممرض بولندي سابق بالسجن مدى الحياة في ألمانيا أمس الأول الثلاثاء لإدانته بقتل ما لا يقل عن ثلاثة أشخاص، بإعطائهم جرعات زائدة من الإنسولين، في قضية تذكّر بجرائم مشابهة ارتكبها الممرض نيلز هوغل وراح ضحيتها العشرات.

وصدر الحكم في حق جيغوج ستانيسلاف البولندي البالغ من العمر 38 عاما، بالعقوبة القصوى في ألمانيا، أي السجن مدى الحياة مع فترة سجن مضمونة تبلغ 15 عاما يكون خلالها إطلاق السراح شبه مستحيل. وبعدما رفض الكلام خلال الجلسات، اعتذر الممرض في نهاية المحاكمة من أقرباء الضحايا مبديا "عميق الندم"، مضيفا "ما فعلته كان ولا يزال وحشيا جدا"، حسبما نقلت "فرانس برس". وتناول القرار الاتهامي 6 جرائم قتل مفترضة فيما أضيفت جريمة سابعة خلال المحاكمة، لكن لم تصدر المحكمة إدانة في حقه سوى في ثلاث جرائم. وكان الممرض يعاني شخصيا من مرض السكري ما كان يتيح له الحصول على مادة الإنسولين بموجب وصفة طبية. وأقرّ الممرض بأنه كان محكوما بالسجن عشر سنوات في بولندا بتهمة التزوير، وأمضى عقوبة بالسجن بين 2008 و2014، كما ارتكب عمليات سرقة في طفولته.

عن طريق الصدفة.. إنقاذ حيوان بحري نادر

تمكّن بائع أسماك بريطاني من إنقاذ سرطان بحر "كركند" برتقالي نادر، وأعاد توطينه في حوض أسماك بلاكبول بإنجلترا. ووجد بائع الأسماك ستيف أتكينسون، "الكركند" البرتقالي النادر، والذي يأتي بهذا اللون الغريب بمعدل حالة بين 30 مليون، ضمن قفص صيد قادم من كندا، في سوق بلانكشاير.

ونقلت شبكة "سكاي نيوز" البريطانية عن أتكينسون قوله، إنه اتصل بمتحف الحياة البحرية في بلاكبول، والذي وافق على استقبال "الكركند". ويعتبر اللون البرتقالي نادرا بالنسبة "للكركند" قبل طهيه، والذي عادة ما يكون بنيا أو رماديا، الأمر الذي يساعده على التخفي والتمويه. وبعد استقبال "الكركند" قال أمين المتحف سكوت بلاكر، إن لون الحيوان النادر مذهل، ويظهر في واحد من كل 30 مليون. وأضاف بلاكر: "الكركند معروض أمام الجمهور بشكل دائم في حوض، وسنعمل على توفير كل سبل الراحة للحيوان البحري".

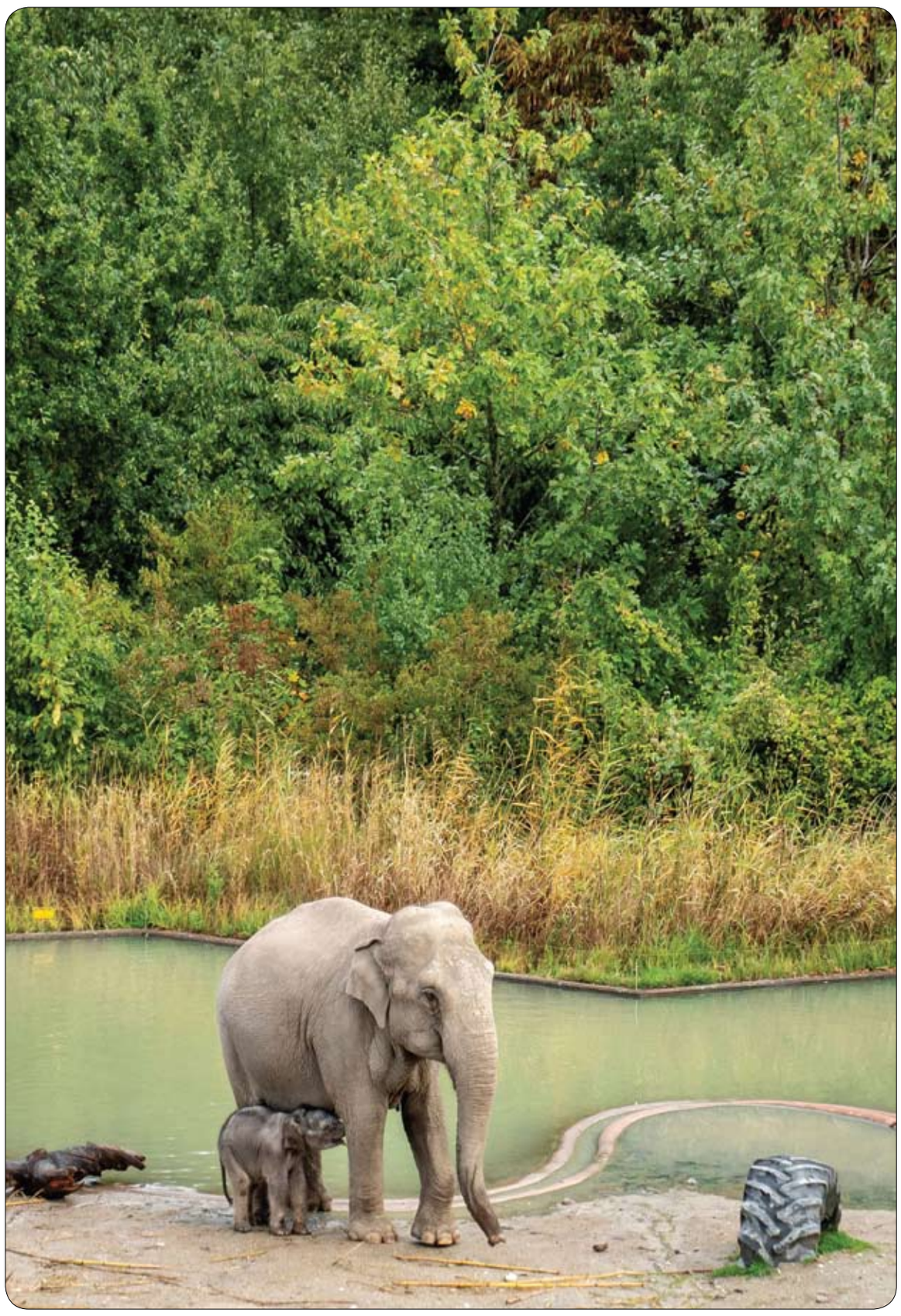

فيل مولود حديثا بالقرب من والدته سورين في منشأة خارجية في حديقة حيوان كوبنهاغن، الدنمارك. رويترز

يضرب عروسه حتى الموت في ليلة الزفاف

تعرضت عروس روسية للضرب حتى الموت على يدي عريسها في ليلة الزفاف بدافع الغيرة.

وتم القبض على العريس ستيبان دولجيخ (33 عاماً)، للاشتباه بضربه زوجته أوكسانا بولودينتسيفا (36 عاماً) حتى الموت في يوم زواجهما، وكان دولجيخ قد أدين في السابق بالقتل، لكن العروس - التي تعرفت عليه أثناء وجوده في السجن - اعتقدت أنها تستطيع ترويضه.

وقال شهود عيان إن الجريمة حدثت بعد أن شعر العريس بالغيرة من ضيف آخر في حفل الزفاف الذي أقيم في منزل خاص بقرية بروكودسكوي في منطقة نوفوسيبيرسك، حيث اتهم ستيبان عروسه بالتصرف بشكل غير لائق.

وقال رئيس المحققين كيريل بتروشين "بدأ بلكمها وركلها خارج المنزل، وأمسكها من شعرها وضربها ودفعها إلى الشارع، حيث استمر أيضاً في ضرب جسدها ورأسها، وعندما أصبحت جثة هامدة ألقى بجثتها في واد قريب".

وبحسب ما ورد كان الضيوف الآخرون خائفين للغاية من التدخل، لكنهم اتصلوا بالسلطات، واعتقل الحرس الوطني الروسي العريس في مكان الحادث، حيث اعترف بجريمة القتل. وتم إصدار مذكرة باعتقال ستيبان لمدة شهرين مع استمرار التحقيق بالجريمة.

فرار ذئاب في فرنسا وتحذير من الاقتراب منها

حدد حراس فرنسيون مكان مجموعة مؤلفة من سبعة ذئاب فرت من متنزه للحياة البرية على البحر المتوسط خلال الفيضانات التي شهدتها البلاد في مطلع الأسبوع وستحاول الإمساك بها يوم أمس الأربعاء.

وفرت تلك الذئاب، التي ولدت في الأسر ولا تعرف كيف تصطاد، من حديقة حيوانات ألفا في محمية ميراكانتور الوطنية الواقعة على بعد 80 كيلومترا شمالي مدينة نيس خلال فيضانات عارمة دمرت موئلها في مطلع الأسبوع. وقال إريك هانسن مدير المكتب الفرنسي للتنوع البيولوجي في المنطقة لوكالة رويترز أمس الأول الثلاثاء إنه لا يمكنه تحديد مكان الذئاب بدقة لتجنب جذب أي انتباه غير مرغوب فيه. وأضاف أن الحراس سيحاولون تخدير الحيوانات ببنادق تخدير بالسهام وإعادتها إلى المحمية. وأضاف أنه لا يوجد خطر على السكان حيث أن الذئاب معتادة على رؤية الناس، لكنه حذر من أي محاولة للاقتراب منها. وقال إن "هذه الذئاب لا تخاف من البشر ولذلك على عكس الذئاب البرية فعلا لن تهرب بعيدا عن الناس. لم تظهر مطلقا أي عدوانية تجاه البشر لكن الخطر أن يحاول الناس الإمساك بها فهي لا تزال حيوانات برية".

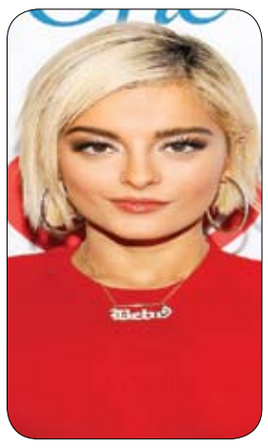

بيبي ريكسا بشعر أحمر ناري

شاركت النجمة الشهيرة بيبي ريكسا متابعيها في صفحتها الرسمية على أحد مواقع التواصل الاجتماعي بمقطع فيديو صغير من كواليس تصوير كليب أغنيتها الجديدة Baby Im Jealous، وعلقت عليه : "3 أيام ويطرح الكليب".

وبدت بيبي ريكسا بشعرها الأحمر الناري مرتدية زياً مثيراً عبارة عن جامبسوت أظهر فخذيها ومن الأعلى جاءت حمالة الصدر موصولة بقماش مشبك باللون الأزرق وقد وضعت قرطين كبيرين في أذنيها وبدت أظافرها الطويلة المطلية باللون الموف وارتدت دوجا كات حمالة صدر بشكل غريب وباللونين الأخضر والذهبي .

جائزة نوبل.. ما المبلغ الذي يحصل عليه الفائز؟

توج 3 رواد في مجال البحوث المتعلقة بـ"الثقوب السوداء"، بجائزة نوبل للفيزياء أمس الأول الثلاثاء وهي الجائزة المرموقة عالميا، والتي تحمل قيمة أكاديمية وعلمية، أكثر من مادية.

ولكن بالرغم من ذلك، لا يكتفي الفائزون بالجائزة بالتكريم العالمي المرموق، بل يحصلون كذلك على جائزة مادية كبيرة، قد يتم تقسيمها في حال توج بالجائزة أكثر من فائز واحد.

وفي كل عام، تمنح مؤسسة نوبل جائزة نقدية لكل حائز على جائزة نوبل، وتبلغ هذه الجائزة النقدية 10 ملايين كرونة سويدية، أو ما يعادل حوالي 1.1 مليون دولار أميركي، تمنح للفائز، أو تقسم على الفائزين المتشاركين.

وبالنسبة لجائزة نوبل للفيزياء التي أعلنت الثلاثاء، فإن الفائزين الثلاثة، البريطاني روجر بنروز والألماني رينهارد غنزل والأميركية أندريا غيز، سيتقاسمان الجائزة، حيث سيحصل كل منهم على 370 ألف دولار تقريبا. كما أن للجائزة نفسها قيمة كبيرة، فوفقا لموقع "ثوت كو"، يختلف الوزن الدقيق لميدالية نوبل.

وتصنع كل ميدالية من الذهب الأخضر بعيار 18 قيراط، مطلية بذهب نقي عيار 24 قيراطا، بمتوسط وزن حوالي 175 غراما، مما يعني أن قيمة الميدالية الذهبية تفوق الـ10 آلاف دولار، لكن الميدالية الذهبية تحمل قيمة أعلى بكثير من ذلك، خاصة إذا تم عرضها للبيع في مزاد علني. ففي عام 2015، بيعت جائزة نوبل الحاصل عليها ليون ماكس ليدرمان في مزاد بمبلغ 765 ألف دولار، حيث استخدمت عائلة ليدرمان المال لدفع الفواتير الطبية للعالم الفائز مع مرض الخرف.

ميسي يضع طائرته الخاصة تحت تصرف زملائه

عرض لاعب برشلونة ليونيل ميسي، طائرته الخاصة التي تبلغ قيمتها 12 مليون إسترليني أي ما يعادل 15 ملايين و477 آلاف دولار تقريبا، على زملائه في المنتخب الأرجنتيني، ليتنقلوا على متنها، تجنبا للمخاطر التي قد يتعرضون لها خلال تواجدهم في المطارات مع تفشي فيروس كورونا المستجد حول العالم. وستقابل الأرجنتين كلا من بوليفيا والإكوادور في أول لقاءين بتصفيات كأس العالم 2022، يومي 8 و13 أكتوبر.

ونظرا لتفشي فيروس كورونا، فقد عرض ليونيل ميسي طائرته على النجوم الأرجنتينيين الذين يلعبون حاليا في أوروبا، لمساعدتهم ليحافظوا على صحتهم مع ارتفاع الإصابات المسجلة وباء كوفيد19- في القارة العجوز. وانضم إلى ميسي في طائرته كل من باولو ديبالا وخوان فويث وماركوس أكونيا ولوكاس أوكامبوس ونيكولاس أوتاميندي، حسبما ذكرت صحيفة "صن" البريطانية. وسيعود النجوم الخمسة مع ميسي في الرحلة العائدة إلى إسبانيا على متن الطائرة "غلف ستريم في" والتي بدأ "البرغوث" باستخدامها في عام 2018.

سوني تقدم السوار الذكي WENA 3 الجديد

كشفت شركة سوني النقاب عن السوار الذكي Wena 3 الجديد، الذي يتمتع بمجموعة متنوعة من المزايا الذكية وشاشة OLED على الجانب السفلي من المعصم. وأوضحت الشركة اليابانية أن الشاشة تعرض الإشعارات، التي تستلم على الهاتف الذكي المقترن، أو عدد الخطوات المقطوعة.

وبالمسح إلى اليسار أو اليمين يمكن تبديل سرعة التطبيقات المختلفة، مثل تطبيق الطقس، أو البريد الإلكتروني.

ويحتوي السوار أيضا على شريحة NFC، للدفع في العديد من المتاجر.

وتستمر البطارية في العمل مدة أسبوع كامل. وتُسجل الحركة عبر مستشعر تسارع، وجهاز مراقبة معدل ضربات القلب، ليراقب المستخدم لياقته عبر تطبيق على الهاتف الذكي. وبفضل مساعد أمازون الصوتي "أليكسا" يمكن التحكم في العديد من الوظائف ببساطة بالأوامر الصوتية.

اكتشاف ثوري داخل جمجمة محنطة قبل 2000 عام

عثر فريق من الباحثين في إيطاليا على "خلايا دماغية" لشاب توفي منذ ما يقرب من 2000 عام، في ثوران بركان جبل فيزوف الشهير ألذي أباد بلدات كاملة في إيطاليا.

وتم الاكتشاف عندما كان الخبراء يفحصون بقايا مخلفات البركان في مدينة هيركولانيوم، وهي مدينة دفنها الرماد خلال الانفجار البركاني في عام 79 بعد الميلاد.

وقال الباحثون إن الضحية، الذي تم العثور عليه مستلقيا على سرير خشبي في مبنى يعتقد أنه كان مخصصا لعبادة الإمبراطور أوغسطس، كان يبلغ من العمر حوالي 25 عاما وقت وفاته.

والمفاجأة جاءت عندما اكتشف الباحثين أن خلايا الدماغ للضحية "كانت محفوظة جيدا بشكل لا يصدق وبدقة لا يمكن العثور عليها في أي مكان آخر"، وفقا لبيير باولو بترون، عالم أنثروبولوجيا الطب الشرعي في جامعة نابولي الإيطالية. ووفقا لموقع "سي إن إن"، وجد الباحثون أيضا خلايا عصبية سليمة في النخاع الشوكي، والتي تم تحولها لمواد زجاجية. وقال أحد الباحثين أن الاكتشاف الجديد يفتح أبوابا لم تكن مفتوحة سابقا، بشأن الدراسات البشرية التاريخية.

وقال بيير باولو بتروني إن المشروع بدأ عندما اكتشفوا "بعض المواد الزجاجية اللامعة من داخل الجمجمة المحنطة" بينما كان يعمل بالقرب من الهيكل العظمي في عام 2018.

وفي ورقة بحثية نشرت في وقت سابق من هذا العام في مجلة "نيو إنغلاند" الطبية، كشف بترون وزملاؤه أن المظهر اللامع هذا نتج عن تزجيج دماغ الضحية بسبب الحرارة الشديدة التي أعقبها التبريد السريع من رواسب الرماد البركاني.

ليا ميشيل وعائلتها في لقطات بعيداً عن الأضواء

التقطت عدسات كاميرات البابارازي صوراً للنجمة العالمية ليا ميشيل البالغة من العمر 34 عاماً في سانتا مونكيا كاليفورنيا.

كانت ليا برفقة زوجها زاندي ريتش، وابنها "ايفر" البالغ من العمر 6 أسابيع.

وحرص الثنائي على وضع الكمامتين في إطار إجراءات الوقاية المتبعة من فيروس كورونا.

وارتدى الثنائي ملابس رياضية يومية مريحة واستمتعا بوقتهما بعيداً عن الأضواء إلا ان كاميرات البابارازي تكون دائماً بالمرصاد.

يذكر أن ليا استقبلتا مولودها الأول في 20 من شهر آب-أغسطس، وكان ليا وزاندي تزوجها في آذار-مارس عام 2019، ووأعلنا أنهما ينتظران مولوداً في أيار-مايو من العام الحالي.

أبل تكشف موعد إطلاق آيفون 12

أعلنت شركة أبل الأميركية أمس الأول الثلاثاء موعد كشفها عن هاتفها المنتظر "أيفون 12".

وستعرض "أبل" هاتفها الجديد الذي يحمل اسم "آيفون 12" خلال مؤتمر ستعقده في الثالث عشر من أكتوبر الجاري.

وتضمنت دعوة "أبل" للحدث الخاص بالكشف عن هاتفها عبارة "مرحبا... سرعة"، الأمر الذي اعتبره كثيرون تلميحا من الشركة الأميركية إلى دمج الجهاز لتقنية الجيل الخامس من الاتصالات، أو سرعة المعالج، حسبما ذكرت صحيفة "إندبندنت" البريطانية.

وكانت تسريبات تقنية قد أشارت إلى أن "آيفون 12" سيأتي في 4 إصدارات، هي "12" و"12 ماكس" و" 12 برو" و"12 برو ماكس"، علما أن شاشات العرض ستتراوح بين 5.4 و6.1 للإصدارين الأولين، و6.1 و6.7 للنسختين الباقيتين. ويمكن أن تبدأ الأسعار من 649 دولارا، وتصل إلى ما فوق 1099 دولارا، ويتوقع أن تبتعد طرازات آيفون الجديدة عن الحواف الدائرية المستخدمة في الإصدار 11. وفيما يخص الجزء الخلفي، لا يبدو أنه سيطرأ عليه تعديلات، باستثناء ضمه كاميرتين، مقابل 3 كاميرات كانت في النسخة السابقة. وهناك أيضا تكهنات بأن طراز آيفون 12 سيستخدم إطارا من الألومنيوم، على أن يعتمد طراز "برو" على الفولاذ المقاوم للصدأ.