الفجر

يومية - سياسية - مستقلة
www.alfajrnews.ae

الأربعاء 21 ديسمبر 2022 م - 27 جمادى الأولى 1444 العدد 13728
Wednesday 21 December 2022 - Issue No 13728

28 صفحة- الثمن درهمان

أسسها عام 1975 عبيد حميد المزروعي

مواقيت الصلاة
الفجر..... 05:39
الظهر..... 12:23
العصر..... 03:20
المغرب..... 05:42
العشاء..... 07:01

ص 02 أخبار الإمارات
مركز جامع الشيخ زايد الكبير ينفذ مشروع صيانة قباب الجامع

ص 13 عربي ودولي
عشرات الضحايا في كركوك وديالى.. ماذا وراء تزايد هجمات داعش؟

ص 19 الفجر الرياضي
الأفراح تعم شوارع الأرجنتين.. وميسي يرفع كأس العالم

البشير يعلن تحمله المسؤولية الكاملة عن انقلاب 1989

•• الخرطوم-وكالات:

قال البشير في جلسة محاكمة المتهمين بتدبير انقلاب 30 يونيو، أتحمل كامل المسؤولية عما تم في 30 يونيو، وأعلم أن الاعتراف هو سيد الأدلة.

وأعرب البشير الذي حكم السودان على 30 عاما عن فخره بما تم في عام 1989 قائلا: أنا قائد ومفجر ثورة الإنقاذ الوطني.

وفي إفادته، قال عمر البشير خلال جلسة المحاكمة: إن تدخل القوات المسلحة كان بسبب عجز السياسيين في إدارة الشأن العام. وشدد البشير على أن انقلاب 1989 هو عمل عسكري بحت ولم يشارك أي مدني في التخطيط والتنفيذ.

وأضاف لم يكن لأعضاء مجلس قيادة الثورة أي دور في التخطيط والتنفيذ، وإنما تم استدعائهم واختيارهم لأنهم كوكبة من خيرة أبناء القوات المسلحة تمثيلا لبعض الوحدات وبعض الجهات، ولم يدخل معنا أي مدني في العملية، فقد كان عملا عسكريا بحتا. واعتبر البشير أن ما تم في عام 1989 كان لإنقاذ الشعب السوداني لأن كل الشعب أجمع أن البلد في طريقها إلى الضياع لو لم نتدخل.

الإمارات تؤكد دعمها الكامل لاستقرار الأردن

•• أبوظبي - وام:

أكدت دولة الإمارات دعمها وتضامنها الكامل مع المملكة الأردنية الهاشمية الشقيقة انطلاقاً من الروابط الأخوية بين البلدين والشعبين الشقيقين، مشدّدة على أهمية ضمان الاستقرار والأمن في البلاد.

وأعربت وزارة الخارجية والتعاون الدولي - في بيان لها - عن دعم دولة الإمارات لكافة الإجراءات التي تتخذها الحكومة الأردنية، كما جددت موقفها الثابت ورفضها الدائم لجميع أشكال العنف والإرهاب التي تستهدف زعزعة الأمن والاستقرار، وتتنافى مع القيم والمبادئ الإنسانية.

وعبّرت الوزارة عن خالص تعازيها ومواساتها إلى الأردن الشقيق ملكاً وحكومة وشعباً في استشهاد عدد من رجال الأمن أثناء مداهمة مقر خلية إرهابية، ولأهالي وذوي الضحايا، وتمنياتها بالشفاء العاجل لجميع المصابين.

الأحد 1 يناير عطلة القطاع الخاص بمناسبة رأس السنة الميلادية

•• دبي-وام:

أعلنت وزارة الموارد البشرية والتوطين أن يوم الأحد الموافق الأول من شهر يناير 2023 عطلة رسمية مدفوعة الأجر لجميع العاملين في القطاع الخاص في الدولة بمناسبة رأس السنة الميلادية. جاء ذلك في تعميم أصدرته الوزارة تنفيذاً لقرار مجلس الوزراء بشأن العطلات الرسمية المعتمدة للقطاعين الحكومي والخاص.

حاكم رأس الخيمة والقادة المشاركون في مؤتمر بغداد للتعاون والشراكة في الأردن (وام)

حاكم رأس الخيمة يشارك في مؤتمر بغداد للتعاون والشراكة في الأردن

الإمارات تؤكد دعمها الراسخ لعراق مستقر ومزدهر

•• عمان-وام:

ترأس صاحب السمو الشيخ سعود بن صقر القاسمي عضو المجلس الأعلى حاكم رأس الخيمة أمس وفد الدولة في مؤتمر بغداد للتعاون والشراكة الذي استضافت دورته الثانية المملكة الأردنية الهاشمية الشقيقة.

افتتح أعمال المؤتمر صاحب الجلالة الملك عبدالله الثاني بن الحسين عاهل الأردن في مركز الملك حسين بن طلال الدولي للمؤتمرات في منطقة البحر الميت بمشاركة قادة 12 دولة ووفودها وممثلي عدد من المنظمات الإقليمية والدولية. من جانبه أكد صاحب السمو الشيخ سعود بن صقر القاسمي عضو المجلس الأعلى حاكم رأس الخيمة دعم دولة الإمارات العربية المتحدة للجهود كافة المعنية بتحقيق الأمن والاستقرار والازدهار للعراق وشعبه وفي مواجهة التدخلات الأجنبية في شؤونه الداخلية ومحاولات النيل من سيادته واستقلاله وسلامة أراضيه ..مشدداً على أن استقرار العراق هو استقرار للمنطقة برمتها وتعزيز لأمنها.

(التفاصيل ص2)

قادرة على حمل صاروخ نووي

روسيا تدشن طائرة «الإوزة البيضاء» المتطورة

•• موسكو-وكالات:

أعلنت شركة يونايتد إيركرافت المملوكة للحكومة الروسية، عن أول رحلة ناجحة لطائرة قاذفة استراتيجية مطورة من طراز «توبوليف TU -160 M» المعدل، ذات قدرات نووية.

تشمل التحديثات على الطائرة الجديدة أنظمة استهداف معدلة وصواريخ كروز مطورة، ومجموعة أنظمة حرب إلكترونية.

وقالت الشركة، في بيان نقلته مجلة نيوزويك الأمريكية، إن القاذفة الجديدة هي واحدة من بين 50 قاذفة طلبتها وزارة الدفاع الروسية في عام 2015. وأضافت أن مهمة الرحلة استهدفت اختبار نظام استقرار الطائرة والتحكم فيها وأداء أنظمة تشغيلها، بما في ذلك المحركات والمعدات الإلكترونية اللاسلكية.

وأشارت المجلة إلى اعتماد الطراز Tu-160 الأصلي، الذي يطلق عليه حلف الناتو اسم Blackjack ويطلق عليه العسكريون الروس اسم «الإوزة البيضاء» نظرًا لمظهره المميز. وأوضحت أنه تم تصميم هذا الطراز للتنافس مع طائرة روكويل ب1- لانسر الأمريكية التي تم إدخالها في الخدمة قبل عام واحد من طراز Tu-160.

وفي عام 2015، أمر وزير الدفاع سيرغي شويغو باستئناف إنتاج توبوليف 160، مع 50 تصميمًا محدثًا من طراز توبوليف 160M وفقا للمجلة، التي أشارت إلى أن أول رحلة تجريبية لإحدى الطائرات الحديثة كانت في أوائل العام الجاري.

وقالت المجلة نقلا عن البيان: تشمل التحديثات على الطائرة الجديدة أنظمة استهداف معدلة وصواريخ كروز مطورة، ومجموعة انظمة حرب إلكترونية، كما تعتزم روسيا تسليح الطائرة بصاروخ كينغال الباليستي الفرط صوتي النووي كجزء من التحديث.

بوتين في بيلاروسيا وزيلينسكي بقلب باخموت

روسيا: إسقاط 3 مقاتلات ومروحيتين وقتل 180 جندياً أوكرانيا

•• عواصم-وكالات:

تشهد جبهات المعارك أقرب مواجهة ميدانية بين الرئيسين الروسي والأوكراني حيث قام الرئيس الروسي فلاديمير بوتين بزيارة نادرة هي الأولى منذ 3 سنوات إلى حليفه الرئيسي في المعارك بيلاروسيا، في حين فاجأ الرئيس الأوكراني فولوديمير زيلينسكي جنوده على الجبهة الأكثر اشتعالات بزيارة ميدانية لمدينة باخموت.

وتحدث بوتين عن علاقته مع بيلاروسيا قائلاً: نتعاون عسكريا في مجالات معينة ولا يقتصر الأمر على إمداد بعضنا البعض، وهو أمر في رأيي مهم للغاية، ولكننا نعمل معًا ونتعاون أيضًا.

وقدم بوتين بعض الإشارات الغامضة إلى احتمال استخدام الطائرات الروسية لنوع من الأسلحة الخاصة، كما تريد موسكو ومينسك أن تُشعر أوكرانيا بأن شيئًا ما يتم إعداده، لإبقائهم في حالة قلق.

هذا وقالت وزارة الدفاع الروسية، في بيان لها أمس الثلاثاء، إنها أسقطت 10 طائرات مختلفة الأنواع وقتلت ما يزيد على 180 جنديا أوكرانيا في ساحات القتال شرقي أوكرانيا.

وجاء في بيان وزارة الدفاع الروسية، حول التطورات الميدانية اليوم الثلاثاء، أنه قد تم القضاء على ما يصل إلى 30 جنديًا أوكرانيًا و3 مركبات عسكرية إثر القصف الجوي والمدفعي للجيش على وحدات القوات الأوكرانية في منطقة كيسلوفكا في مقاطعة خاركيف.

وأضاف البيان أنه تم تدمير 3 مجموعات تخريب واستطلاع تابعة للقوات الأوكرانية في مناطق تشيرفونايا ديبروفا وستيلماخوفكا في لوغانسك، مشيرا إلى مقتل 50 جنديًا أوكرانيًا ومدرعتان و3 شاحنات رباعية الدفع.

وفي العمليات العسكرية في بلدات إيفانو- دارييفكا وباخموتسكوي وأورلوفكا في دونيتسك، قتل أكثر من 100 جندي أوكراني وتم تدمير 4 عربات نقل جند ومركبتين عسكريتين أخريين نتيجة القصف الموجه على المواقع الأوكرانية. وأشار البيان كذلك أن أنه تم تدمير نقاط انتشار مؤقت لوحدات الألوية الآلية 61 و72 التابعة للقوات الأوكرانية على محور دونيتسك الجنوبي في مناطق كونستانتينوفكا وزولوتايا نيفا.

وقال البيان أيضا إنه تم تحييد مجموعة تخريب واستطلاع تابعة للقوات الأوكرانية في بلدة نوفودونيتسكوي في دونيتسك، مضيفا أنه العمليات العسكرية في هذه المنطقة أسفرت عن مقتل وإصابة 70 جنديا أوكرانيا، وتدمير 3 عربات قتالية مصفحة وشاحنتي بيك أب.

وأسقطت الطائرات المقاتلة الروسية طائرتين من طراز ميغ-29 تابعتين لسلاح الجو الأوكراني في مناطق بلدتي ستيبانوفكا وبيلوزرسكوي، وطائرة من طراز سو25- أوكرانية بالقرب من بلدة فوغليدار في دونيتسك.

كما أسقطت مروحيتين أوكرانيتين من طراز (مي - 8) بالقرب من قريتي تيموفييفكا وسيفيرنوي في دونيتسك.

زيلينسكي يتلقى العلم الأوكراني من المدافعين عن باخموت بتوقيعاتهم أثناء زيارته للمدينة (ا ف ب)

باريس تدعو المسؤولين اللبنانيين إلى تسهيل انتخاب سريع لرئيس جديد

•• الأردن-أ ف ب:

دعت وزيرة الخارجية الفرنسية كاترين كولونا الثلاثاء القادة السياسيين اللبنانيين إلى تحمل مسؤولياتهم والعمل على إجراء انتخابات سريعة لرئيس جديد للبلاد بعد نحو شهرين من انتهاء ولاية الرئيس السابق ميشال عون.

وعبرت الوزيرة الفرنسية في مؤتمر صحافي في ختام قمة إقليمية عقدت في السويمة على شواطئ البحر الميت (50 كلم غرب عمان) عن قلقها، داعية القادة اللبنانيين الى الاضطلاع بمسؤولياتهم في تسهيل الانتخاب السريع لرئيس جديد في لبنان وتشكيل حكومة كاملة الصلاحيات قادرة على تنفيذ الإصلاحات التي يحتاج اليها لبنان بشدة.

وفشل البرلمان اللبناني في الثامن من الشهر الحالي للمرة التاسعة في انتخاب رئيس للجمهورية، رغم شغور المنصب منذ أكثر من شهر، جراء انقسامات سياسية عميقة في خضم انهيار اقتصادي متسارع تعجز السلطات عن احتوائه.

وعادة ما يؤخر نظام التسويات والمحاصصة القائم بين القوى السياسية والطائفية، القرارات المهمة، وبينها تشكيل الحكومة أو انتخاب رئيس.

يؤشر فشل البرلمان في انتخاب رئيس حتى الآن، إلى أن العملية الانتخابية قد تستغرق وقتاً طويلاً، في بلد نادراً ما تُحترم المهل الدستورية فيه.

ودعا الرئيس الفرنسي إيمانويل ماكرون في كلمته خلال المؤتمر الى ضرورة التحدث مع ايران عن الأزمات في المنطقة، بما في ذلك العراق ولبنان وسوريا، حيث تتمتع طهران بنفوذ كبير.

وقال ماكرون من الضروري إذا أردنا عراقا سيدا ان نصل الى حل جميع المسائل الأمنية للعراق وجيرانه.

وزير الدفاع الكويتي يقبل طلب رئيس الأركان العامة للجيش بالتقاعد

•• الكويت-رويترز:

أعلن الجيش الكويتي أمس الثلاثاء أن النائب الأول لرئيس الوزراء ووزير الدفاع بالإنابة الشيخ طلال خالد الأحمد الصباح قبل طلب التقاعد المقدم من رئيس الأركان العامة للجيش، اعتبارا من 25 ديسمبر كانون الأول.

وقال الجيش الكويتي على تويتر إن وزير الدفاع أصدر قرارا بقبول طلب التقاعد الذي تقدم به سعادة رئيس الأركان العامة للجيش الفريق الركن خالد صالح الصباح وذلك بناء على رغبته مع منحه رتبة فريق أول.

وأعلنت الكويت أمس تعيين وزير الداخلية الشيخ طلال خالد الأحمد قائما بأعمال وزير الدفاع الشيخ عبدالله علي عبدالله السالم الصباح خلال إجازته. وقال الناطق باسم وزارة الدفاع الكويتية العقيد ركن فهد المطيري لرويترز إن رئيس الأركان تقاعد بناء على رغبته طبقا للبيان المرسل لوسائل الاعلام.

انفجار يقتل 3 ويعطل جزءا من إمدادات الغاز الروسي لأوروبا عبر أوكرانيا

•• موسكو-رويترز:

قال مسؤولون محليون أمس الثلاثاء إن انفجارا وقع في خط أنابيب غاز في وسط روسيا مما أسفر عن وفاة ثلاثة أشخاص وتعطل تدفق بعض من الكمية المحدودة من الغاز الروسي التي لا تزال تصل إلى أوروبا. وأعلن المسؤولون عبر تطبيق تيليجرام توقف تدفق الغاز عبر جزء من خط أنابيب يورنجوي-بوماري-أوزهورود، الذي ينقل الغاز من القطب الشمالي الروسي إلى أوروبا عبر أوكرانيا، بحلول الساعة 1:50 مساء (1050 بتوقيت جرينتش).

وقال حاكم جمهورية تشوفاشيا أوليج نيكولاييف للتلفزيون الحكومي إن الحادث أسفر عن وفاة ثلاثة أشخاص في أثناء إجرائهم عملية صيانة بينما أصيب شخص آخر يعمل سائقا بحالة صدمة.

سجن رئيس الوزراء التونسي السابق علي العريض

•• تونس-وكالات

قال محاميان إن قاضيا تونسيا أمر بسجن رئيس الوزراء السابق والمسؤول الكبير في حزب النهضة علي العريض للاشتباه في أنه أرسل شبانا للقتال في سوريا، وذلك بعد ساعات من التحقيق معه.

وذكرت المحامية إيناس حراث أن قاضي التحقيق بالقطب الإرهابي أصدر بطاقة إيداع في حق رئيس الحكومة السابق علي العريض في ما يعرف بملف التسفير.

وقال مختار الجماعي، وهو محام عن العريض، لرويترز هذا صحيح لدى سؤاله عن قرار سجن رئيس الوزراء السابق، دون أن يسهب في التفاصيل.

مقتل 38 قرويا في هجوم لمسلحين بشمال نيجيريا

•• نيجيريا-رويترز:

قال سكان وجماعة محلية امس الثلاثاء إن 38 قرويا على الأقل لقوا حتفهم في هجوم لمسلحين في ولاية كادونا بشمال غرب نيجيريا.

وقال لوكا بنيات، المتحدث باسم اتحاد شعوب جنوب كادونا، إنه خلال الهجوم الذي بدأ في وقت متأخر من ليل الأحد واستمر حتى الساعات الأولى من صباح أمس الاول الاثنين، أطلق مسلحون النار على الناس وأضرموا النيران فيما لا يقل عن 100 منزل.

وقال أحد السكان يدعى جيسين جوزيف إن المهاجمين قتلوا بعض الأشخاص بالمناجل.

وقال بنيات إن 12 ناجيا من الهجمات في منطقة الحكومة المحلية في كاورة يتلقون العلاج في المستشفى.

مقتل جميع المسلحين في العملية

القوات الباكستانية تستعيد مركزا للشرطة وتحرر 33 رهينة

•• إسلام أباد-وكالات:

أعلن وزير الدفاع الباكستاني مقتل جميع محتجزي الرهائن الـ 33 أمس في الهجوم الذي قامت به القوات الخاصة الباكستانية على مركز شرطة بانو في شمال غرب البلاد بعدما سيطر عليه عناصر مفترضون في حركة طالبان الباكستانية.

واضاف خواجه محمد آصف أن عنصرين في القوات الخاصة الباكستانية قتلا أيضا واصيب ما بين 10 و15 شخصا في العملية، مؤكدا تحرير جميع الرهائن.

وقالت مصادر أمنية إن قوات الأمن الباكستانية استعادت مركز استجواب للشرطة لمكافحة الإرهاب أمس الثلاثاء بعد يومين من استيلاء مسلحين عليه، وأضافت أنه تم إنقاذ جميع الرهائن، مشيرة إلى أن بعضهم أصيبوا بجراح طفيفة.

وما زالت قوات الأمن تتطلع لتطهير المجمع، الواقع في بلدة بانو شمال غرب البلاد، بعد تنفيذ عملية تحرير الرهائن من مسلحي حركة طالبان الباكستانية الذين انتزعوا أسلحة مسؤولي حراسة المحققين واحتجزوهم رهائن يوم الأحد. وقالت مصادر عديدة لرويترز، طلبوا عدم كشف هوياتهم لأنهم غير مخوّلين بالتحدث مع وسائل الإعلام، إن ستة مسؤولين أمنيين وعددا من المعتقلين كانوا داخل المركز.

جنود باكستانيون يقفون في حراسة على طريق مؤدٍ إلى مركز شرطة بانو (رويترز)

سعود بن صقر: دعم الإمارات راسخ لعراق مستقر ومزدهر

•• عمان –وام:

أكد صاحب السمو الشيخ سعود بن صقر القاسمي عضو المجلس الأعلى حاكم رأس الخيمة دعم دولة الإمارات العربية المتحدة للجهود كافة المعنية بتحقيق الأمن والاستقرار والازدهار للعراق وشعبه وفي مواجهة التدخلات الأجنبية في شؤونه الداخلية ومحاولات النيل من سيادته واستقلاله وسلامة أراضيه ..مشدداً على أن استقرار العراق هو استقرار للمنطقة برمتها وتعزيز لأمنها.

وقال سموه - في تصريح له بمناسبة مشاركته على رأس وفد الدولة في "مؤتمر بغداد للتعاون والشراكة" الذي بدأ أمس أعمال دورته الثانية في المملكة الأردنية الهاشمية - إن منهج دولة الإمارات العربية المتحدة ثابت في مواصلة العمل من أجل تحقيق السلام ونشر ثقافة التسامح والاعتدال والتعايش بين الشعوب ونبذ العنف والتطرف والكراهية إضافة إلى تغليب لغة الحوار والعقل والدبلوماسية والحلول السياسية بين الدول بجانب التركيز على البعد الإنساني وبناء جسور التواصل والتفاهم.

وشدد صاحب السمو الشيخ سعود بن صقر القاسمي على ضرورة العمل والتنسيق العربي والإقليمي من أجل منطقة مستقرة ومستقبل مزدهر.

وأشار سموه إلى جهود الحكومة العراقية في تنظيم مؤتمر بغداد الأول للتعاون والشراكة ونجاحه والذي يعد خطوة هامة لعودة العراق إلى دوره الطبيعي المأمول في محيطه العربي والإقليمي ولا شك أن الحضور الإقليمي والدولي الرفيع للمؤتمر المنصرم، إنما يعبر عن اهتمام المنطقة والعالم بأسره لدعم العراق والوقوف إلى جانبه خلال هذه المرحلة المفصلية التي يمر بها.

وأعرب صاحب السمو الشيخ سعود بن صقر القاسمي عن أمله أن يتم البناء على مخرجات المؤتمر الأول وتعزيز التعاون مع العراق والوقوف إلى جانبه لمواجهة كل ما يعترضه من تحديات ودعم جهوده في تحقيق التنمية الاقتصادية والتنموية وإعادة الإعمار، بما ينعكس إيجاباً على العراق وشعبه.

وأشار سموه إلى أن المؤتمر في نسخته الثانية يشكل فرصة لمناقشة التحديات والصعوبات التي تواجه العراق وتؤثر على أمن المنطقة واستقرارها ..مؤكداً أننا نؤمن أن استمرار الحوار والتواصل بين دول المنطقة وتكامل وتضافر الجهود المشتركة هو السبيل الأفضل نحو مستقبل مزدهر للعراق والمنطقة.

وأعرب سموه - في ختام تصريحه - عن شكره وتقديره إلى المملكة الأردنية الهاشمية وجمهورية العراق الشقيقتين والجمهورية الفرنسية الصديقة على الجهود المبذولة في الإعداد والتنسيق لتنظيم مؤتمر بغداد الثاني للتعاون والشراكة، والذي يأتي استكمالاً للمؤتمر الأول الذي عقد في بغداد خلال شهر أغسطس عام 2021.

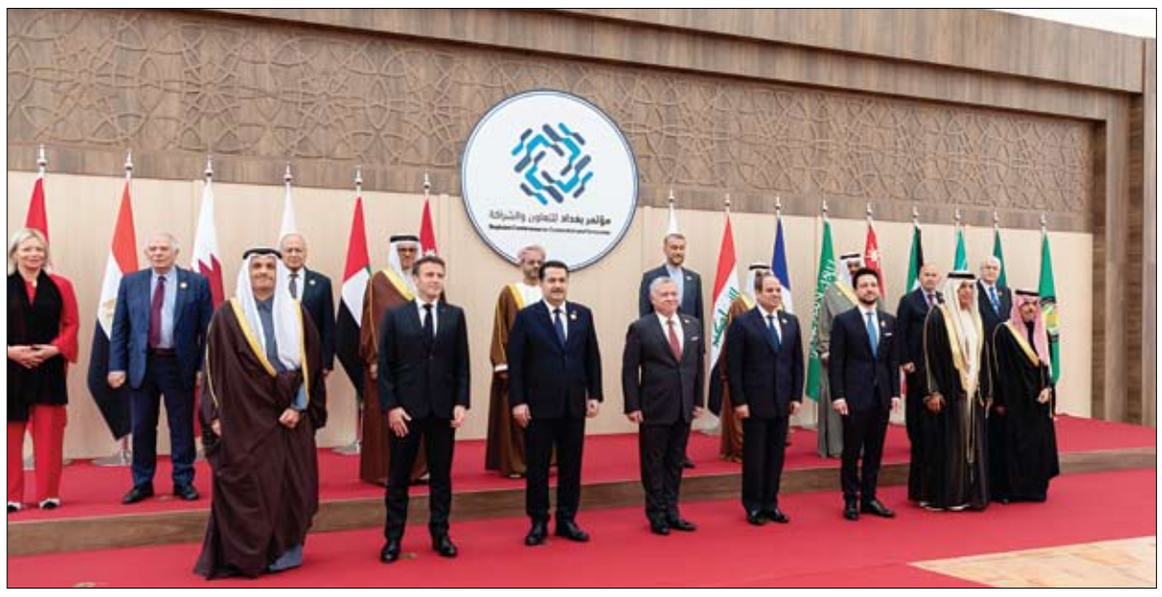

حاكم رأس الخيمة يشارك في مؤتمر بغداد للتعاون والشراكة الذي بدأت أعماله أمس في الأردن

•• عمان–وام:

ترأس صاحب السمو الشيخ سعود بن صقر القاسمي عضو المجلس الأعلى حاكم رأس الخيمة أمس وفد الدولة في "مؤتمر بغداد للتعاون والشراكة" الذي استضافت دورته الثانية المملكة الأردنية الهاشمية الشقيقة.

افتتح أعمال المؤتمر صاحب الجلالة الملك عبدالله الثاني بن الحسين عاهل الأردن في مركز الملك حسين بن طلال الدولي للمؤتمرات في منطقة البحر الميت بمشاركة قادة 12 دولة ووفودها وممثلي عدد من المنظمات الإقليمية والدولية.

كما حضر أعمال المؤتمر وفد الدولة المرافق الذي يضم معالي خليفة شاهين المرر وزير دولة ومعالي الدكتور أنور بن محمد قرقاش المستشار الدبلوماسي لصاحب السمو رئيس الدولة ومعالي حميد عبيد خليفة أبو شبص رئيس ديوان المحاسبة.

وأكد جلالة الملك عبدالله الثاني - في كلمته الافتتاحية للدورة الثانية من مؤتمر بغداد للتعاون والشراكة - على دور العراق المحوري في المنطقة وفي تقريب وجهات النظر لتعزيز التعاون الإقليمي ..مشيراً إلى أن انعقاد المؤتمر يؤكد تصميم الجميع على العمل مع العراق حكومةً وشعباً من أجل مزيد من الازدهار والتكامل.

واعتبر جلالته أن المؤتمر يمثل فرصة للبناء على مخرجات مؤتمر بغداد للتعاون والشراكة الذي عقد خلال العام الماضي ويجدد تأكيد دعم المشاركين لجهود العراق في مواصلة مسيرته نحو التنمية والازدهار وتعزيز أمنه واستقراره واحترام سيادته.

وأشار إلى أن المؤتمر ينعقد في وقت تواجه فيه المنطقة الأزمات الأمنية والسياسية وتحديات الأمن الغذائي والمائي والصحي إضافة إلى الحاجة لتأمين إمدادات الطاقة وسلاسل التوريد والتعامل مع تداعيات التغير المناخي. وشدد جلالة الملك عبدالله على إيمان الأردن بحاجة المنطقة للاستقرار والسلام العادل والشامل والتعاون الإقليمي، خاصة في المجالات الاقتصادية والتنموية ومعالجة قضايا الفقر والبطالة ..مبيناً أن مواجهة التحديات المشتركة تستدعي عملاً جماعياً تلمس شعوبنا آثاره الإيجابية.

وقال جلالته - في ختام كلمته - إن التحديات التي تواجهنا كثيرة وتزداد تعقيدا لكننا نؤمن أيضا أن هذا المؤتمر ينعقد من أجل خدمة مصالحنا المشتركة، لضمان أمن العراق وازدهاره واستقراره لأنه يعد ركنا أساسيا في منطقتنا، ونتطلع لمواصلة العمل معكم لتعميق شراكاتنا خدمة لشعوبنا.

وكان صاحب السمو حاكم رأس الخيمة رئيس وفد الدولة قد وصل إلى مركز حسين بن طلال الدولي للمؤتمرات حيث كان في استقباله جلالة الملك عبدالله الثاني، ونقل سموه إلى جلالته تحيات صاحب السمو الشيخ محمد بن زايد آل نهيان رئيس الدولة "حفظه الله" وتمنيات سموه لأعمال هذا المؤتمر التوفيق والنجاح في تعزيز التعاون والعمل المشترك لتقديم الدعم اللازم إلى العراق الشقيق في مواجهة مختلف التحديات التي يشهدها ..مثمنا جهود أخيه جلالة الملك عبدالله الثاني في هذا الشأن.

من جهته قال معالي محمد شياع السوداني رئيس وزراء العراق - في كلمته خلال المؤتمر - إن فكرة تأسيس مؤتمر بغداد تنطلق من رغبة العراق في إرساء وتعزيز قواعد التعاون والشراكة مع دول الجوار والصديقة.

وأضاف : نجتمع اليوم في عمّان والأمل يحدونا بالمضي نحو تعزيز مسيرة العلاقات بين دولنا في مختلف المجالات وتطوير وتيرتها بالشكل الذي يُسهم في إرساء قواعد الاستقرار والتنمية في المنطقة ويفتحُ المجال واسعا أمام سبل الحوار والنقاش لتبادل الآراء وتعميق المفاهيم.

من جانبه أكد فخامة إيمانويل ماكرون رئيس الجمهورية الفرنسية التزام بلاده بدعم أمن العراق وسيادته.

وقال الرئيس الفرنسي - في كلمة ألقاها خلال المؤتمر - إن الدول المشاركة في المؤتمر تسعى جميعها إلى إرساء الأمن والاستقرار في العراق والمنطقة .. مؤكدا التزام الجميع بعلاقات متوازنة مع العراق.

مركز جامع الشيخ زايد الكبير ينفذ مشروع صيانة قباب الجامع

•• أبوظبي–وام:

يعمل مركز جامع الشيخ زايد الكبير على تنفيذ مشروع صيانة قباب الجامع، التي تعد واحدة من أبرز الملامح المعمارية التي تتوج جمالياته؛ من خلال معالجة خواصها الجمالية، من أثر العوامل الجوية والظروف المناخية، وتحقيق استدامتها، حيث صُممت القباب بمواد طبيعية ذات معايير عالية.

يأتي ذلك ضمن خطط المركز الاستراتيجية التي تهدف إلى استدامة العناصر الجمالية لجامع الشيخ زايد الكبير في أبوظبي، كونه معلمًا دينيًا وطنيًا ثقافيا جاذبا للسياحة على المستوى العالمي.

وقال سالم السويدي مدير إدارة الخدمات المساندة في مركز جامع الشيخ زايد الكبير - بهذه المناسبة - إن المركز يعمل حاليًا على تنفيذ مشروع صيانة قباب الجامع ، البالغ عددها 82 قبة، بينها واحدة من أكبر القباب في العالم، التي يبلغ قُطرها 32.6 متر، ويصل ارتفاعها إلى 84 مترا.

وأوضح أن أعمال المشروع تتم وفق خطة مدروسة تشارك في تنفيذها والإشراف عليها كوادر وطنية مؤهلة، حيث تُنفذ أعمال الصيانة بمعايير عالمية معتمدة، وباستخدام أفضل التقنيات والمواد ذات الفاعلية والجودة التي روعيت في مواصفاتها المحافظة على الخصائص الفريدة للرخام المستخدم في إكساء القباب، حيث يتم صقل أسطح الرخام، باستخدام أقراص الكربون، وتُعالج الأسطح بعد ذلك بمواد خاصة لاستعادة نقائها، ثم يتم جليها وتلميعها، لتتم أخيرا تغطية الأسطح بمواد عازلة، لحمايتها لأطول فترة ممكنة، كما تتضمن خطة الصيانة الدورية للجامع أعمال تنظيف القباب بشكل دوري مرة كل أسبوعين. وأضاف أن المشروع يتم تنفيذه على يد 90 عاملا و70 من المتخصصين، بينهم فنيون ومهندسون ومتخصصون من المركز، ومن المتوقع أن يستغرق العمل 198.720 ساعة بمعدل 10 ساعات يوميًا.

من جهته قال جمال الدهماني مدير إدارة خدمات المصلين والزوار في المركز إن قباب الجامع تعد محل إعجاب زواره ومرتاديه الذين يقصدونه بالملايين على مدار العام من مختلف أنحاء العالم، مشيرا إلى القيمة الثقافية في تصميم قباب الجامع.

وأضاف أن قباب جامع الشيخ زايد الكبير، تشكل مشهدًا جماليًا مهيبًا، إذ تتوج بناءه بشكل مثالي، مستلهم من روح العمارة الإسلامية، وتجمعُ تصاميمها بين طُرز وفنون شتى من الهندسة المعمارية الإسلامية بعصورها المختلفة، منها الطراز المغولي والمغربي، معبرة عن الوحدة والشمول اللتين يُجسدُهما الجامعُ، ولا تقتصر جمالياتها وقيمتها الثقافية على هندستها الخارجية وحسب، بل إن تصميمها الداخلي على الطراز المغربي حيث تلتقي الأشكالُ الهندسية بأشكال الأزهار، وماتوشحته القباب من آيات قرآنية رُسمتَ بثلاثة خطوط عربية هي النسخ والثلث والكوفي، يعبر عن ثراء الفنون الإسلامية وإبداعها على مر العصور.

وتحظى جميع جماليات الجامع ومقتنياته الفريدة، بعناية بالغة، واهتمام كبير للمحافظة على تفاصيلها المبهرة التي تجذب إليها سنويًا حوالي 6 ملايين زائر من مختلف أنحاء العالم، ممن تستوقفهم تلك التفاصيل مجسدة لهم ثراء الحضارة الإسلامية وإبداع مفرداتها.

اعتراف دولي بمواصفة مركز الإمارات العالمي للاعتماد في مجال اعتماد جهات تقديم خدمات الرعاية الصحية

•• دبي–وام:

في إنجاز عالمي تم بجهود إماراتية وبالتعاون مع مجموعة من الكفاءات الطبية الوطنية العاملة في مختلف قطاعات الرعاية والخدمات الصحية بالدولة .. حصلت مواصفة مركز الإمارات العالمي للاعتماد الخاصة بتقييم جهات مقدمي خدمات الرعاية الصحية على الاعتراف الدولي من "الجمعية الدولية لجودة الرعاية الصحية" (ISQua).

وأشاد خبراء الجمعية الدولية بالمواصفة التي أعدها المركز، وبنقاط تميزها بدءاً من تغطيتها لكل المعايير المطلوبة بنسبة بلغت 98.4%، ومن ثم شمولها بشكل غير مسبوق لقطاعات متعددة من مؤسسات الرعاية الصحية متضمنة المستشفيات، والعيادات الطبية بمختلف تخصصاتها، ومراكز جراحات اليوم الواحد، ومراكز الإخصاب، وخدمات الرعاية المنزلية، وخدمات السياحة العلاجية، والرعاية الصحية عن بُعد.

وقالت أمينة أحمد محمد ، المدير التنفيذي لمركز الإمارات العالمي للاعتماد: "يسعى المركز إلى المساهمة في تنفيذ رؤية القيادة الرشيدة فيما يتعلق بتطبيق أعلى معايير الرعاية الصحية في دولة الإمارات ودبي، من خلال مراقبة امتثال كافة الجهات المعنية بهذا القطاع للتشريعات والقرارات واللوائح المعمول بها والمواصفات المعتمدة، ويتم ذلك من خلال زيارات ميدانية لمراجعة وتقييم خدمات تلك الجهات، وكذلك وضع المواصفات التي تضمن تقديم الخدمات وفقًا لأعلى المعايير الدولية، إذ نسعى إلى الريادة في تطوير هذه المعايير ترسيخاً للمكانة المرموقة التي تتمتع بها دولة الإمارات ودبي في مجال إدارة الجودة، والنهج المتبع دائماً في توفير أفضل الخدمات ضمن مجموعة واسعة من تخصصات الرعاية الصحية.

وقد ثمّن خبراء الجمعية الدولية لجودة الرعاية الصحية تنوّع معايير الجودة في المواصفة، والتي امتدت لتلبي احتياجات جميع مرتادي مؤسسات الرعاية الصحية وعدم اقتصارها على المرضى فحسب، بل شملت أيضاً احتياجات المرافقين الصحيين والزائرين وحتى العاملين بتلك المؤسسات؛ ما منح تلك المواصفة فرصة للتميز عن مثيلاتها من المواصفات الدولية والإقليمية المعتمدة سابقاً سواء دولياً أو في منطقة الشرق الأوسط. واتساقاً مع رؤية وأهداف حكومة دبي وحكومة دولة الإمارات في تقديم خدمات رعاية صحية مستدامة بمعايير عالمية، يمهّد الاعتراف الدولي بهذه المواصفة الطريق أمام "مركز الإمارات العالمي للاعتماد" ليصبح صاحب الريادة عالمياً وإقليمياً في تقديم خدمات متكاملة مُعترَف بها دولياً تغطي مختلف جهات الرعاية الصحية استناداً إلى معايير موثوقة عالمياً ما يعزز مكانة إمارة دبي ودولة الإمارات كمقصد عالمي للسياحة الطبية، ويمنح الفرصة لوضع نواة لميثاق موحد لمعايير الخدمة الصحية بجميع إمارات الدولة مستقبلاً.

ويأتي هذا الإنجاز ليضيف حلقة جديدة في سلسلة نجاحات المركز في نيل جميع الاعترافات الدولية المُتاحة لأنشطة تقييم المطابقة من المنظمات الدولية المعنية بهيئات الاعتماد (ILAC، IAF، ARAC، APAC)؛ حيث يعتمد ما يزيد عن 1000 جهة على خدمات المركز في دولة الإمارات، وأكثر من أربعين دولة حول العالم في مجالات اعتماد مختبرات الفحص والمعايرة والمختبرات الطبية وجهات التفتيش وجهات منح الشهادات وجهات منح شهادات الحلال طبقاً لأرقى المواصفات العالمية.

أكثر من 6100 شخص قاموا بتحميل تطبيق المارثون البيئي

•• أبوظبي-وام:

سجلت هيئة البيئة - أبوظبي أكثر من 6100 عملية تحميل لتطبيق "المارثون البيئي" منذ أغسطس الماضي.

ويعتبر المارثون البيئي أحد البرامج السنوية لهيئة البيئة – أبوظبي ويشارك فيه طلاب مدارس إمارة أبوظبي، منذ إطلاقه في عام 2001 ويهدف إلى تعزيز المهارات اللغوية والبيئية وزيادة الوعي بأنواع النباتات والحيوانات المحلية والقضايا البيئية المحلية بين طلاب إمارة أبوظبي من خلال ممارسات أكاديمية منظمة.

ويتكون البرنامج المتوفر باللغتين العربية والإنجليزية من سبعة مستويات ويستهدف الطلاب من سن 5 الى 13 سنة (مرحلة رياض الأطفال - الصف السادس) وقد صُمم المارثون البيئي كبرنامج مستدام يتدرج مع مراحل الطفل العمرية بطريقة منظمة ويساعد في تعزيز المهارات اللغوية البيئية فضلا عن اللغة والمفردات وتعزيز المهارات لغرس الأخلاقيات والسلوك البيئي السليم بين جيل الشباب من أجل مستقبل مستدام.

وقال أحمد باهارون المدير التنفيذي لقطاع إدارة المعلومات والعلوم والتوعية البيئية في هيئة البيئة – أبوظبي: منذ إطلاقه شارك ببرنامج المارثون البيئي أكثر من 8 ملايين طالب من 92 % من المدارس الحكومية والخاصة في أبوظبي كنشاط لا منهجي؛ ومنذ شهر أغسطس الماضي شهدنا تحميل عدد غير مسبوق من تطبيق المارثون البيئي حيث وصل عدد الذين قاموا بتحميل التطبيق إلى أكثر من 6100 شخص.

وأضاف : نعتقد أن هذه الزيادة تعود لتفاعل أولياء الأمور مع الحملة الترويجية التي نفذتها الهيئة على حساباتها على مواقع التواصل الاجتماعي والتي شجعت من خلالها أولياء الأمور على الانضمام إلى أطفالهم في إكمال المارثون البيئي خلال فترة العطلة الصيفية لتنمية معلومات أبنائهم حول البيئة المحلية وترسيخ سلوك وقيم حماية البيئة والاستدامة بينهم بطريقة مسلية وجذابة ومبسطة.

وقال باهارون : لقد حل هذا التطبيق الجديد محل النسخة الورقية التي سبق استخدامها عند إطلاق البرنامج، لذا نحن لا نقدم فقط تجربة تعليمية رائعة للطلاب، ولكن نساهم أيضًا في الحد من كمية انبعاثات ثاني أكسيد الكربون الناتجة من خلال تقليل استخدام الورق لطباعة الكتب والحاجة لاستخدام وسائل النقل لتوزيعها على المدارس.

وقد ساهم التطبيق في محو الأمية البيئية بين طلابنا حيث مكنهم من التفاعل من خلال مواد الفيديو والرسوم المتحركة التفاعلية والألعاب والتعليق الصوتي وغير ذلك الكثير.

ويضم التطبيق 18 لعبة و12 عرضا للرسوم المتحركة و9 رسوم متحركة تفاعلية ومقاطع صوتية في كل كتاب ومن ضمن السمات الأخرى لهذا التطبيق أنه لا يحتاج للاتصال بالإنترنت بعد أن يتم تحميله على الجهاز الخاص بالطالب (كمبيوتر/تابلت/آي باد) مما يسمح للطلاب باستخدامه في أي وقت وأي مكان.

كما يتميز التطبيق بخاصية الاختبار المباشر حيث إنه في نهاية كل مستوى يتم تشجيع الطلاب على اختبار معلوماتهم من خلال الاختبار المتاح وتتم الاختبارات الإلكترونية بشكل أوتوماتيكي وبمجرد إكمالها تُرسل النتائج إلى المدرسين المعنيين، والطلاب الذين يجتازون الاختبار سيتسلمون شهادة لكل مستوى.

الطاقة النووية 2022 .. إنجازات تعزز مسار التنمية الشاملة والحياد المناخي

•• أبوظبي-وام:

شهد العام 2022، إنجازات رسخت المكانة الريادية للدولة في قطاع الطاقة على الصعيدين الإقليمي والمحلي، وجعلت من الإمارات نموذجاً متفرداً فيما يخص مسيرة الانتقال لمصادر الطاقة الصديقة للبيئة بهدف تسريع خفض البصمة الكربونية لقطاع الطاقة والقيام بدور محوري في تحقيق مبادرة الدولة الاستراتيجية الخاصة بالوصول إلى الحياد المناخي بحلول عام 2050.

وبحسب رصد أجرته وكالة أنباء الإمارات "وام"، كشفت مؤسسة الإمارات للطاقة النووية ، في يناير 2022 وخلال أسبوع أبوظبي للاستدامة ،عن بيانات جديدة تستند إلى لجنة الأمم المتحدة الاقتصادية لأوروبا، والتي أظهرت أن محطات براكة للطاقة النووية السلمية في منطقة الظفرة في أبوظبي ستحد فور تشغيلها بالكامل من الانبعاثات الكربونية بكميات أكبر مما كان متوقعاً في السابق، وبواقع 22.4 مليون طن من الانبعاثات الكربونية سنوياً، أي بزيادة 6% عن الحسابات السابقة.

وعند تشغيلها بالكامل، ستنتج محطات براكة 85% من الكهرباء الخالية من الانبعاثات الكربونية في إمارة أبوظبي بحلول عام 2025، مما يجعلها أكبر مساهم في خفض الانبعاثات الكربونية لقطاعي الماء والكهرباء في أبوظبي بنسبة 50% بحلول منتصف العقد.

وفي مارس الماضي، كانت دولة الإمارات على موعد مع بدء التشغيل التجاري لثاني محطات براكة، وإضافة 1400 ميغاواط من الكهرباء الخالية من الانبعاثات الكربونية لشبكة كهرباء الدولة، ليصل مجموع ما تنتجه المحطتان الأولى والثانية في براكة إلى 2،800 ميغاواط، ما ساهم في تعزيز أمن الطاقة ودعم جهود الدولة الرامية لتحقيق أهداف الاستدامة.

ومع التشغيل التجاري للمحطة الثانية أصبحت محطات براكة أول مشروع للطاقة النووية السلمية متعدد المحطات في مرحلة التشغيل في العالم العربي، وتقود أكبر الجهود من بين القطاعات كافة في المنطقة لخفض البصمة الكربونية، حيث توفر آلاف الميغاواط من الكهرباء الخالية من الانبعاثات الكربونية يومياً.

وتم خلال اختبار الأداء الحراري إجراء فحص شامل لمكونات المحطة من حيث عوامل التمدد الحراري والاهتزاز. وأظهرت نتائج الاختبار أن الأنظمة كافة تعمل وفق أعلى معايير الجودة والسلامة ضمن ظروف التشغيل الاعتيادية.

كما تضمن الاختبار على وجه الخصوص اختبار صمام أمان جهاز الضغط، وقياس تدفق نظام سائل تبريد المفاعل وكذلك اختبار نظام التوربينات الرئيسي، ما أكد على أن المكونات والأنظمة الرئيسية للمحطة تعمل وفق التصميم وتفي بجميع متطلبات التشغيل الاعتيادي.

وفي 17 يونيو، أصدرت الهيئة الاتحادية للرقابة النووية رخصة تشغيل المحطة الثالثة في براكة، وذلك بعدما أكملت الهيئة 120عملية تفتيش ومراجعة دقيقة للمحطة، بينما أكملت المنظمة الدولية للمشغلين النوويين مراجعة ما قبل بدء التشغيل قبل صدور رخصة التشغيل للمحطة.

وفي 19 يونيو، أعلنت مؤسسة الإمارات للطاقة النووية عن بدء شركة نواة للطاقة التابعة لها تحميل حزم الوقود النووي في ثالث محطات براكة للطاقة النووية السلمية وفق جميع المتطلبات الرقابية المحلية وأعلى المعايير العالمية.

وفي يوليو 2022 ، نجحت الفرق المختصة في محطات براكة في إتمام اختبار الأداء الحراري في المحطة الرابعة والأخيرة من المحطات، حيث يمثل هذا الاختبار خطوة كبيرة في المرحلة التي تسبق العمليات التشغيلية، والتي تم خلاله تطبيق كل الدروس المستفادة من الاختبارات التي أجريت في المحطات الثلاث.

وفي 22 سبتمبر، دخلت المحطة الثالثة في براكة مرحلة بداية التشغيل، ما يمثل بداية الرفع التدريجي لطاقة مفاعل المحطة وصولاً إلى التشغيل التجاري المتوقع مطلع العام المقبل 2023.

وفي بداية أكتوبر، تم ربط المحطة الثالثة في براكة بشبكة كهرباء دولة الإمارات، وإنتاج المحطة لأول ميغاواط من الكهرباء الصديقة للبيئة، حيث ستضيف المحطة فور تشغيلها بشكل تجاري 1400 ميغاواط أخرى من الكهرباء الخالية من الانبعاثات الكربونية للشبكة، في خطوة تعد غاية في الأهمية لضمان أمن الطاقة واستدامتها في الدولة ومواجهة التغير المناخي، وهما من أكبر التحديات التي تواجه العالم اليوم.

وبموازاة هذه الإنجازات، واصلت مؤسسة الإمارات للطاقة النووية برامجها التدريبية الرامية إلى تطوير الكفاءات الإماراتية بهدف استدامة الفرق المتخصصة والمؤهلة على مستوى عال لتشغيل محطات براكة للعقود الستة المقبلة وما بعدها، حيث حصلت مجموعة جديدة مكونة من 87 مدير تشغيل ومشغل مفاعلات نووية بينهم 30 من الكفاءات الإماراتية من ضمنهم 5 إماراتيات، على ترخيص الهيئة الاتحادية للرقابة النووية، وذلك بعد اجتيازهم اختبارات دقيقة، حيث يؤهلهم هذا الترخيص للانضمام إلى فريق التشغيل في شركة نواة للطاقة التابعة لمؤسسة الإمارات للطاقة النووية، والمسؤولة عن تشغيل وصيانة محطات براكة للطاقة النووية السلمية. وبذلك وصل العدد الإجمالي لأعضاء فريق التشغيل الحاصلين على ترخيص الهيئة الاتحادية للرقابة النووية الذي يؤهلهم لتشغيل محطات براكة إلى 159 مدير تشغيل ومشغل مفاعلات، 60 منهم من الكفاءات الإماراتية ومن ضمنهم 8 إماراتيات. وكان لهذه الإنجازات التي تحققت في مدة قياسية وبنيت على ما سبقها من إنجازات استثنائية، صدى عالمياً حجز للإمارات مكانة متقدمة على الخريطة الدولية فيما يخص قطاع الطاقة النووية خصوصاً، والجهود المبذولة لمواجهة التغير المناخي . ففي أبريل 2022 ، تم انتخاب سعادة محمد إبراهيم الحمادي العضو المنتدب والرئيس التنفيذي لمؤسسة الإمارات للطاقة النووية لعضوية مجلس إدارة الرابطة العالمية النووية كأول إماراتي يتولى هذا المنصب.

وتتولى الرابطة النووية العالمية، التي تتخذ من العاصمة البريطانية لندن مقراً لها، دعم تطوير برامج الطاقة النووية حول العالم، ويعد أعضاؤها مسئولين عن 70% من الطاقة النووية في العالم. وفي أكتوبر الماضي، تم اختيار سعادة محمد إبراهيم الحمادي رئيسًا جديدًا للمنظمة الدولية للمشغلين النوويين، وذلك بعد تصويت تم خلال الاجتماع العام للمنظمة الدولية في العاصمة التشيكية براغ. وسلط اختيار الحمادي، كأول إماراتي وأول عربي يتولى رئاسة المنظمة الدولية للمشغلين النوويين، الضوء على التعاون الوثيق والمستمر بين دولة الإمارات وقطاع الطاقة النووية العالمي، ويبرز تميز النموذج الإماراتي في تطوير برنامج سلمي للطاقة النووية وفق المتطلبات الرقابية وأعلى المعايير العالمية، إلى جانب إبراز أهمية الدور المحوري للطاقة النووية في الوصول إلى التنمية الشاملة والحياد المناخي معاً.

بهدف تسهيل الإجراءات على الطلبة الذين لا يحققون شروط المعادلة

التربية والتعليم تصدر تعميما حول شروط معادلة شهادة إتمام المرحلة الثانوية

- التربية والتعليم تُعفي الطلبة الحاصلين على رسالة لا مانع من القبول المشروط في حال إتمامهم سنة دراسية بنجاح
- يُعفي التعميم الطالب من متطلبات المواد التأهيلية ومن متطلبات الإمسات
- يجيز لمؤسسات التعليم العالي منح الطالب قبولا نهائياً بعد نهاية السنة الدراسية

•• دبي -وام:

أصدرت وزارة التربية والتعليم التعميم رقم (137) لسنة 2022 بشأن القبول المشروط بمعادلة شهادة إتمام دراسة المرحلة الثانوية لخريجي المدارس الخاصة داخل الدولة، والمدارس الحكومية والخاصة خارج الدولة.

وبموجب التعميم، يُعفى الطلبة الحاصلون على رسالة لا مانع من القبول المشروط من كُلّ من متطلبات اختبار "إمسات" EmSAT لغرض المعادلة وأيضاً اجتياز المواد التأهيلية، وذلك فقط في حال أكمل الطالب سنة دراسية بنجاح، الأمر الذي يجيز بدوره لمؤسسة التعليم العالي المعنية منح الطالب قبولاً نهائياً.

وأشار معالي الدكتور أحمد بن عبدالله بالهول الفلاسي وزير التربية والتعليم إلى أن التعميم يوفر مسارات واضحة ومرنة للطلبة تمكنهم من الحصول على قبول نهائي في مؤسسات التعليم العالي في الدولة حال اجتيازهم سنة دراسية بنجاح، وهو ما يخدم مصلحة الطلبة ويرتقي بمنظومة التعليم الجامعي في الدولة ويعزز تنافسيتها وجودة مخرجاتها.

وقال معاليه، إن إصدار التعميم جاء بعد دراسة مستفيضة اطلعنا خلالها على واقع عملية معادلة الشهادات الدراسية، وآراء وملاحظات الطلبة والتغذية الراجعة من مؤسسات التعليم العالي حول آلية عمل المنظومة وأوجه قصورها. إن دعم الطلبة في مسيرتهم التعليمية هو غايتنا وجلّ اهتمامنا، وسنواصل العمل على مراجعة وتطوير كافة الخدمات التي نقدمها بما يتماشى مع توجيهات قيادتنا الرشيدة الرامية إلى بناء مجتمع معرفي رائد، وتقديم خدمات مبتكرة تسعد أفراد المجتمع."

ووفقاً للتعميم الصادر عن الوزارة، يجوز لمؤسسة التعليم العالي منح الطالب قبولاً نهائياً في حال توفير معادلة صادرة عن الوزارة لشهادة إتمام دراسة المرحلة الثانوية، أو بعد اجتيازه المواد التأهيلية المحددة في رسالة لا مانع من القبول المشروط الصادرة عن الوزارة، أو بعد اجتيازه بنجاح ما لا يقل عن 24 ساعة دراسية (سنة دراسية كاملة) في التخصص المراد دراسته.

وفي حال عدم تحقيق الطالب للشروط المنصوص عليها بنهاية فترة القبول المشروط، أجاز التعميم لمؤسسات التعليم العالي إلغاء القبول المشروط، أو تمديده لمدة فصل واحد بعد نهاية الفترة المنصوص عليها في رسالة لا مانع الصادرة عن الوزارة.

كما أكد التعميم على ضرورة التزام مؤسسات التعليم العالي بتزويد الوزارة في بداية ونهاية كل فصل دراسي بتقرير عن الطلبة الذين تم منحهم قبولا مشروطا بتوفير تصديق أو معادلة شهادة إتمام دراسة المرحلة الثانوية، على أن يتضمن التقرير بيانات محددة حول الطالب ونتائجه الدراسة ومعدله التراكمي وقرار المؤسسة بشأنه.

تجدر الإشارة إلى أن وزارة التربية والتعليم تواصل العمل على تطوير منظومة التعليم المدرسي والتعليم العالي في الدولة بما يتماشى مع تطلعات واحتياجات الطلبة، ويعزز جودة العملية التعليمية في الدولة، ويضمن أن تتماشى مخرجاتها مع متطلبات سوق العمل.

بهدف دعم الشباب والأسر المنتجة

بلدية مدينة أبوظبي تنظم فعالية «حياكم في سوقنا» بالشامخة

•• أبوظبي -الفجر:

أطلقت بلدية مدينة أبوظبي، من خلال قطاع عمليات البلديات الفرعية - مركز بلدية الوثبة، فعالية "حياكم في سوقنا"، في حديقة بارجيل بالشامخة، بالتعاون مع شرطة أبوظبي، هيئة الثقافة والسياحة، مؤسسة زايد العليا، الشرطة المجتمعية، هيئة الدفاع المدني، وذلك بهدف دعم الشباب والأسر المنتجة وترويج منتجاتهم في بيئة حضارية، صحية، وآمنة.

وتستمر الفعالية تسعة أيام متتالية، بهدف إيجاد بيئة تسويقية ترفيهية مناسبة للأسر المنتجة لتتمكن من ترويج وعرض منتجاتها وتعريف الجمهور بمشاريعها.

ضمن هذا الإطار حرص مركز بلدية الوثبة على توفير الدعم اللوجستي والمرافق اللازمة لإنجاح السوق، وتقديم كل الإمكانات والمساندة إلى الأسر المنتجة من خلال توفير منصات لعرض منتجاتها بالشكل المناسب، وتزويدها بالخدمات اللازمة.

كما ساهم الشركاء الاستراتيجيون بشكل فعال في تقديم الخدمات الهادفة إلى إسعاد المشاركين في السوق من الأسر المنتجة ومن رواد السوق .

وتشكل الأسواق المجتمعية إحدى المبادرات النوعية من قبل بلدية مدينة أبوظبي لدعم المجتمع، حيث تساهم في فتح منافذ اقتصادية للأسر لرفع مستوى الدخل، والتشجيع على الإنتاج النوعي وتطوير المشاريع الصغيرة والمتوسطة .

نادي تراث الإمارات ومركز توثيق سيرة الملك عبدالله بن عبدالعزيز يبحثان التعاون المشترك

•• أبوظبي-الفجر:

استقبل نادي تراث الإمارات، يوم "الاثنين" في مقر مركز زايد للدراسات والبحوث بمنطقة البطين في أبوظبي، وفداً من مركز توثيق سيرة الملك عبدالله بن عبدالعزيز، يتكون من الدكتور عبدالحميد بن محمد السليمان أمين عام المركز رئيس الوفد، والدكتور عبدالله الشايع مستشار ومشرف إدارة المحتوى الرقمي والتقنية، وذلك في إطار بحث سبل التعاون والشراكة وتبادل المعارف في المجالات ذات الاهتمام المشترك.

وكان في استقبال الوفد الزائر سعادة علي عبدالله الرميثي المدير التنفيذي للدراسات والإعلام في نادي تراث الإمارات، وسعيد بن علي المناعي المستشار التراثي بالنادي، وفاطمة المنصوري مديرة مركز زايد للدراسات والبحوث التابع للنادي.

وتعرف الوفد الزائر على رؤية النادي ورسالته ووسائل عمله لتحقيق أهدافه المتمثلة في حفظ التراث ونقله للأجيال، وإبراز كافة جوانب الحياة الإماراتية الأصيلة، كما تعرف الوفد على عدد من الفعاليات التي ينظمها النادي وإصداراته المهمة في حقول التراث والتاريخ والثقافة ودواوين الشعر النبطي.

وخلال الزيارة تجول الوفد في أروقة معرض الشيخ زايد، واطلع على قاعات المعرض وما تحويه من مقتنيات تؤرخ لسيرة ومسيرة الأب المؤسس الشيخ زايد بن سلطان آل نهيان «طيب الله ثراه»، وبقية القاعات التي توثق لجوانب مختلفة من رحلة تطور أبوظبي، مثل الجناح الشرطي، وجناح «أدكو» وجناح البريد، كما تجول الوفد في مكتبة زايد واطلع على ما تحتويه من كتب متنوعة، وشاهد الوفد فيديو تعريفي عن النادي ودوره في حفظ ونشر التراث.

افتتاح مؤتمر منطقة المحيط الهندي بمعهد أفريقيا في الشارقة

•• الشارقة-وام:

افتتحت الشّيخة حور القاسمي رئيس معهد إفريقيا بمقر المعهد مؤتمر منطقة المحيط الهندي المتضمن النسخة الثّالثة من مبادرة "موسم دولة" وهي مبادرة رائدة تقام سنويًا لاستكشاف دولة أفريقية واحدة أو مجتمع الشّتات الأفريقي من خلال مجموعة من البرامج العلمية والعامة.

وقالت الشيخة حور القاسمي إن هذا المؤتمر هو جزء من مبادرة برنامج "موسم دولة" السّنوية التي تهدف لاستكشاف ودعم وتطوير وبرمجة البحوث العلمية الأصلية بما يوسّع القدرة على فهم الدّراسات الأفريقية والشّتات الأفريقي وسط المجتمع الأكاديمي والجّمهور العام وتُعنى هذه النّسخة الثّالثة من المبادرة من برنامج موسم دولة والتي ستستمر على مدار العام 2022-2023 بتقديم إضافة حقيقية لدراسات حافة المحيط الهندي وتوسّع من فهمنا للتّاريخ المعقد للعالم الأفريقي وفهم حاضره بصورة خلّاقة ووضع التّصوّرات المستقبلية .

و قدم الدّكتور صلاح محمد حسن المدير التّنفيذي لمعهد أفريقيا نبذة تاريخية عن السّياق الذي انبثقت عنه فكرة تأسيس معهد أفريقيا و برنامجه الحالي والمستقبلي والزّمالات المطروحة وعن تصميم حرم المعهد المزمع إنشاؤه في المستقبل القريب .

وقال في كلمته خلال المؤتمر بعد موسمين ناجحين لمبادرة برنامج "موسم دولة" خصّصتا لكل من دولة أثيوبيا ودولة غانا في عامي 2019 و2021 على التّوالي اختار معهد إفريقيا التّركيز على منطقة المحيط الهندي في هذه النّسخة الثّالثة نظرًا لأهميتها في العالم المعاصر المتعدّد الأقطاب حيث يجمع هذا الموسم في مؤتمراته نخبة من العلماء والنّشطاء وغيرهم من مختلف التّخصّصات والمواقع الجّغرافية لتسليط الضّوء على التّاريخ المعقّد والتّراث الثّقافي الغني لحافة المحيط الهندي مما يضع إفريقيا في المركز من مجال دراسات العلاقات العالمية أمام جمهور دولي.

من جانبه قال البروفيسور جيريمي بريستولت - احد منظّمي المؤتمر في كلمته احتلت إفريقيا مكانة مركزية في مصفوفة الاتّصال بالمحيط الهندي ولن نكون مبالغين بأي حال في التّأكيد على الأهمية التّاريخية والثّقافية والاقتصادية والجّيوسياسية لذلك و يمثل هذا الموسم مقاربة متعدّدة التّخصّصات تهدف إلى استجلاء صورة جزر المحيط الهندي من خلال فحص وإعادة تصوّر آليات التّدوير والتّنقّل وقضايا العرق والعبودية والتّغيير البيئي والإنتاج الثّقافي من خلال عدسة الجّزر الأفريقية في المحيط الهندي وذلك من خلال جلسات الحوار وعروض الأفلام والموسيقى والعروض المسرحية وغير ذلك.

و يأتي هذا المؤتمر من سلسة أربع مؤتمرات تحت عنوان: "الأرخبيل كفكرة: الجّزر الإفريقية في المحيط الهندي-إعادة تصوّر آليات القدرة على التّنقّل أوعدمها في المحيط الهندي" بالتّعاون مع عدد من كبار العلماء وعلى رأسهم جيرمي بريستولدت أستاذ التّاريخ في جامعة كاليفورنيا - سان دييجو و رقية مصطفى أبو شرف أستاذة الأنثروبولوجيا في جامعة جورج تاون في قطر وأوداي شاندرا أستاذ مساعد في شؤون الحكم بجامعة جورج تاون في قطر.

اليوم.. اختتام منافسات الصيد بالصقور في مهرجان ليوا الدولي

•• الظفرة -وام:

شهدت فعاليات اليوم الرابع لمهرجان ليوا الدولي بمنطقة تل مرعب في الظفرة منافسة قوية في اليوم الأول لمنافسات الصيد بالصقور، والذي تم تخصيصه لفئة الملاك بمشاركة وصلت إلى 178 طيرا في الفئات الـ4 للمنافسة .

وفي فئة جير شاهين، فاز بالمركز الأول مجرن محمد بن مجرن بزمن 20،25 ثانية وحل ثانيا أحمد محمد المري (20،282 ثانية) وجاء ثالثا عبد الله راشد المنصوري (20،518 ثانية).

وفي فئة جير بيور، فاز بالمركز الأول أحمد راشد الخيلي (20،583 ثانية) وجاء ثانيا محمد خلفان المنصوري (21،183 ثانية) وجاء ثالثا راشد غانم الهاجري (21،457 ثانية).

وفي فئة جير تبع، حقق المركز الأول عبد الله خميس الحساني (20،314 ثانية) وحل ثانيا بطي أحمد بن مجرن (20،547 ثانية) وجاء ثالثا حمد فالح النعيمي (20،682).

وفي فئة جير قرموشة، جاء في المركز الأول سعيد عبد الله الفلاسي (20، 184 ثانية) وجاء ثانيا حمدان المنصوري (20،211 ثانية) وحل ثالثا ساري المنصوري (20،766 ثانية) .

وتوج عبد الله بطي القبيسي رئيس مجلس إدارة نادي ليوا الرياضي الفائزين في مختلف الفئات في الختام، وذلك بحضور أعضاء اللجنة المنظمة للبطولة. وعبر المشاركون من الصقارين في فئة الملاك عن سعادتهم لعودة منافسات الصيد بالصقور في مهرجان ليوا كونه من المواعيد المنتظرة بالنسبة لهم بشكل سنوي. وتنطلق اليوم الأربعاء منافسات اليوم الثالث الأخير من بطولة الصيد بالصقور والذي تم تخصيصه للجرانيس حيث ستقام المنافسة على شوطين بحيث يخصص الشوط الأول لفئة جير شاهين وتبع وينطلق الشوط الثاني والذي سيخصص لجير قرموشة وبيور.

وفي بطولة ليوا للدريفت على حلبة مرعب للاستعراض ضمن منافسات المهرجان، فاز الأردني أحمد دحام بالمركز الأول وحل ثانيا الكويتي مسيار النواف وجاء ثالثا الإماراتي محمد ناصر الحربلي.

وكانت المنافسات بدأت بمشاركة 39 سيارة لتدخل عبر سلسلة من الاستعراضات طوال التصفيات المختلفة ضمن مشاركة قوية للعديد من النجوم والمحترفين في البطولة.

وشهدت منافسات الدريفت حضورا جماهيريا كبيرا لمحبي استعراض السيارات حيث قدم المشاركون لوحة مميزة على حلبة استعراض مرعب.

وتنطلق اليوم بطولة هدد الحمام، والتي تعد من البطولات المستحدثة ضمن مهرجان ليوا الدولي قبل مواسم ولاقت استحسانا كبيرا وإقبالا أكبر على المشاركة من الشباب في مرعب.

ووضعت اللجنة إحداثيات التجمع للمتسابقين في المناطق المختلفة والمخصصة لانطلاق المتسابقين ثم المخصصة لهدد الحمام لاحقا وبعدها التدقيق في المشاركات بعد الصيد.

وتجاوز عدد المسجلين في فئة الجير في هذه البطولة 80 طيرا حتى الآن .. فيما وصل عدد الطيور المسجلة في فئة الوحش إلى 20، وسيسدل الستار في نهاية المنافسة غدا بتتويج الفائزين في اللوحة الأخيرة للصيد بالصقور وبطولة هدد الحمام أيضا.

بمشاركة واسعة وحضور كبيرين من الأعضاء والزوار والمثقفين

مكتبة محمد بن راشد تنظم سلسلة فعاليات مميزة احتفاءً باليوم العالمي للغة العربية

•• دبي-الفجر:

نظمت مكتبة محمد بن راشد، الاثنين، سلسلة فعاليات، بمشاركة نخبة من الكتّاب، والشعراء، والمثقفين، والمهتمين بالشأن الثقافي والأدبي، ومن بينهم الشاعر العراقي الكبير كريم العراقي، والشاعر الإماراتي إبراهيم محمد إبراهيم، والتي شهدت مشاركة كبيرة من أعضاء مجلس إدارة المكتبة والزوار.

وقال جمال الشحي، عضو مجلس إدارة مؤسسة مكتبة محمد بن راشد آل مكتوم، «إن اللغة العربية تلعب بثرائها وتنوع مفرداتها دوراً رئيسياً في التعبير عن هويتنا وثقافتنا وجذورنا العربية والإسلامية، حيث تشكل ركيزة من ركائز الهوية الوطنية في دولة الإمارات العربية المتحدة»، مضيفاً «أن مكتبة محمد بن راشد، تشكل اليوم مركزاً إبداعياً وفنياً ومجتمعياً تسهم بفاعلية في تعزيز الهويّة الوطنيّة والحفاظ على الموروث الحضاري والإنساني، بالإضافة إلى احتضانها أكثر من 184 ألف كتاب باللغة العربية، من بينها أكثر من 26 ألف كتاب مترجم من لغات أخرى، وأكثر من 52 عنوان عن اللغة العربية وفي تزايد مستمر».

وبدأت الفعاليات مع أمسية شعرية أحياها الشاعر الكبير كريم العراقي، والشاعر الإماراتي إبراهيم محمد إبراهيم، وأدارت الأمسية الكاتبة سلمى الحفيتي، بحضور معالي محمد أحمد المر رئيس مجلس إدارة مكتبة محمد بن راشد والدكتور محمد سالم المزروعي عضو مجلس إدارة مكتبة محمد بن راشد ونخبة من الكتّاب والشعراء والمثقفين الإماراتيين والعرب والمهتمين بالجانب الثقافي، وذلك احتفاءً باليوم العالمي للغة العربية.

وقدم الشاعر كريم العراقي، قصيدة مهداة لصاحب السّمو الشيخ محمد بن راشد آل مكتوم على الرغم من أن القصيدة لا تتحدث عن صاحب السمو شخصيا كما ذكر، بل تتحدث عن أطفال العراق أثناء الغزو والحصار؛ حيث يشهد لصاحب السمو بأحد مواقفه البطولية حين تحدّى الحصار وأرسل سفينة محملة بالأدوية والأغذية لأطفال العراق. كما ألقى عدداً من القصائد مثل قصيدة المعطف، وقصيدة لاعبة البلياردو هذه القصيدة التي ردّت عليها شاعرة الإمارات المتألقة شيخة المطيري، وقصيدة لا تشكو للناس وغيرها من القصائد المفعمة بالصور البيانية والمفردات الرقيقة والتي لامست مشاعر الحضور الذي أبدى إعجاباً وتفاعلاً كبيرين.

وألقى الشاعر الإماراتي إبراهيم محمد إبراهيم، عدداً من القصائد الرائعة كان أولها بعنوان حوار ساخن مع البحر ثم قصيدة «إلى ابنتي نجلاء»، ومجموعة من القصائد القصيرة، مثل قصيدة قصة لا تنتهي، وقصيدة تباعد وقصيدة تقارب التي امتازت بتكثيف الصور وهي مهارة لا يمتلكها إلا الشاعر الكبير المتمكّن الذي يمتلك أسرار الشعر واللغة والبيان بالإضافة لعدد من القصائد الأخرى.

وتضمنت فعالية اللغة العربية، توقيع رواية «دائرة التوابل»، للكاتبة الإماراتية صالحة عبيد، والتي صدر لها عدّة روايات منها الحياة على طريقة زوربا، بالإضافة لإصدارها عدّة مجموعات قصصية منها زهايمر وساعي السعادة. كما نظمت المكتبة أيضاً حفل قراءة وتوقيع كتاب «الأسماء»، ترجمة الإعلامية الإماراتية صفية الشحي الحائزة على جائزة الشيخة لطيفة بن محمد لإبداعات الطفولة في فن الخطابة. وشهدت الفعاليات، مشاركة واسعة من أعضاء وزوّار المكتبة من جميع شرائح وفئات المكتبة، مؤكدين أن المكتبة باتت تشكل ملتقى مميزاً للجميع على اختلاف مشاربهم، ومركزا لتحفيز الشغف بالإبداع والمعرفة والتعريف بالقامات والمبدعين والموهوبين العرب في كل المجالات.

المهرجان يدعم إحدى أعرق الصناعات في حتّا

الدورة السابعة من مهرجان حتا للعسل تنطلق 27 ديسمبر الجاري وتستمر حتى نهاية الشهر

•• دبي-وام:

تستعد بلدية دبي لإطلاق الدورة السابعة لمهرجان حتّا للعسل، الذي تمتد فعالياته من 27 إلى 31 ديسمبر 2022، وسط مشاركة أكثر من 50 نحالاً من مختلف إمارات الدولة، والهادف إلى دعم قطاع إنتاج عسل النحل على مستوى الدولة، ويأتي في إطار الحرص على تقديم مختلف سبل الدعم المتنوعة للصناعات المحلية التي تشتهر بها منطقة حتّا، ويسهم في فتح المزيد من الفرص الاقتصادية الواعدة أمام سكانها.

وقال سعادة داوود الهاجري مدير عام بلدية دبي: "يعد تطوير حتّا وتنمية فرصها الاقتصادية من الأهداف الرئيسية على أجندة حكومة دبي في الوقت الذي تمثل فيه المنطقة إحدى أهم الوجهات السياحية المتميزة في الإمارة، في ضوء ما تتمتع به من خصائص وسمات فريدة".

وأضاف: "تجسّد بلدية دبي من خلال المهرجان التزامها بتعزيز منطقة حتّا، كونه يعد من أبرز الفعاليات الرامية إلى دعم الأنشطة الاقتصادية المحلية في المنطقة، فالحدث يشكّل فرصةً نموذجية لتبادل الخبرات والتجارب الناجحة في مجال إنتاج العسل، وتسليط الضوء على أحدث الطرق التي تعزّز جودته، فضلاً عن عرض أصناف متنوعة من منتجات مناحل حتّا والترويج لها بما يدعم مردودها الاقتصادي"..

وجهات دبي.

ويتزامن المهرجان مع حملة "وجهات دبي"، التي ينظمها "براند دبي"، الذراع الإبداعي للمكتب الإعلامي لحكومة دبي، وتشكل منطقة حتّا محورا مهماً كوجهة رئيسية من وجهات الجذب في دبي بما تتمتع به من مقومات طبيعية وتراثية وما تحتفظ به من عادات وتقاليد أصيلة لأهل الإمارات عموماً وفي حتّا الذي يُعتبر إنتاج العسل من أعرق صناعاتها لكونها تشتهر بإنتاج أجود أنواعه..

ويستقبل المهرجان الزوار خلال فترة إقامته اعتباراً من الساعة التاسعة صباحاً وحتى الثامنة مساءً في قاعة حتّا التابعة لبلدية دبي.

وتشمل الفعاليات المصاحبة للمهرجان هذا العام: فعالية سوق الأُسر المنتجة، وركن فحص عينات العسل، وركن ألعاب الأطفال، كما سيتم توزيع مجموعة من الهدايا القيّمة على الزوار.

ويُعد المهرجان منصة للزوار تتيح لهم فرصة التعرف على الأصناف المتنوعة والمتعددة للعسل، والخصائص التي يتميز بها كل صنف، حيث شهد المهرجان على مدار مواسمه السابقة إقبالاً لافتاً من الجمهور، ليكون واحداً من أبرز المهرجانات والفعاليات المستقطبة للزوار من مختلف إنحاء الإمارات ومن خارج الدولة.

وقد انطلق "مهرجان حتّا للعسل" للمرة الأولى في العام 2017 في إطار المشروعات التطويرية في منطقة حتّا بما تشكله من أهمية تاريخية وتراثية، وسعيا إلى تحويلها إلى مقصد سياحي رئيسي لجذب الزوار من داخل الدولة وخارجها، والارتقاء بنوعية الخدمات المُقدمة لأهل المنطقة والزوار. ويتزامن المهرجان هذا العام مع النسخة الثانية من "ليالي حتا الثقافية" والمُقامة خلال الفترة من 21 ديسمبر وحتى الأول من يناير المقبل، للاحتفاء بالتراث الإماراتي العريق ومختلف مكونات المشهد الإبداعي في منطقة حتّا وما تعكسه من أصالة هذا التراث الغني بمضمونه بالغ التنوّع.

جامعة دبي تنظم البرنامج الإرشادي للطلبة للعام الأكاديمي الجاري

•• دبي-الفجر:

نظم مكتب علاقات الخريجين بجامعة دبي بتنظيم اللقاء التعارفي للبرنامج الإرشادي للطلبة للعام الأكاديمي 2022-2023 بهدف تعريف المنتسبين بأهدافه وأهميته للطلبة والخريجين. حضر اللقاء كلا من الدكتور جينانيو بيكيلي، مدير كلية دبي للأعمال، وآمنة المرزاق، مدير قسم التدريب والتطوير الوظيفي ومكتب علاقات الخرجين ومجموعة من طلبة وخريجي جامعة دبي ممن إلتحقوا بالبرنامج الإرشادي.

وتم خلال اللقاء عرض تقديمي للتعرف على الدور الفاعل الذي يقدمه الإرشاد الطلابي، وكذلك دور الطالب المتدرب ودور الخريج والمرشد لتحقيق الأهداف المرجوة من البرنامج. ووجه الدكتور عيسى البستكي رئيس جامعة دبي كلمة للطلبة وقال نحن نعمل كعائلة واحدة في هذه الجامعة التي تدعم الطلبة في شتى المجالات وتحفزهم على التواصل والإبداع والابتكار. وأشار إلى أنه يجب الاستفادة من البرامج التي تقدمها الجامعة وخاصة البرامج التكنولوجية الحديثة والمتطورة والتي تلبي احتياجات الحاضر والمستقبل وتحرص على الجودة والتميز والابتكار والاستدامة. كما وجه الدعوة للطلبة للمزيد من المشاركة في الأنشطة الجامعية والاستفادة من وجودهم في الجامعة لتطوير مهاراتهم وقدراتهم، والحرص على التعلم من نخبة من أعضاء الهيئة التدريسية المتميزين.

رأي الطلبة

شاركت الطالبة شهد الشهابي الحضور بعرض تجربتها مع البرنامج، الذي إلتحقت به السنة الماضية، وعبرت عن مدى استفادتها من البرنامج، وكذلك شجعت الطلبة للإلتحاق به، كما عبرت عن استعدادها للعمل كسفيرة للبرنامج لتشجيع الطلبة للإلتحاق به.

وعبر الخريج المرشد أحمد قائد عن اهتمامه بالبرنامج، حيث أن هذه مشاركته الثامنة، وقال إن البرنامج الإرشادي للطلبة يساعد الطلبة المستجدين على التكيف مع البيئة الجامعية، ويساعد في تنمية الدافعية لديهم نحو التعليم والارتقاء بمستوى طموحهم والتعرف على رغبات الطلبة واتجاهاتهم المهنية والمستقبلية.

مجلس حكماء المسلمين يعرب عن تعازيه وتضامنه مع ماليزيا في ضحايا الانهيار الأرضي

•• أبوظبي -وام:

أعرب مجلس حكماء المسلمين برئاسة فضيلة الإمام الأكبر أ. د. أحمد الطيب، شيخ الأزهر الشريف، رئيس المجلس، عن تضامنه مع ماليزيا في ضحايا الانهيار الأرضي الذي وقع في ولاية سيلانجور، وأسفر عن مقتل وإصابة عشرات الأشخاص.

وقدم المجلس في بيان له تعازيه لماليزيا حكومةً وشعبًا في ضحايا هذا الحادث الأليم، وإلى أهالي وذوي الضحايا، متمنيًا الشفاء العاجل للمصابين.

اليوم.. انطلاق ثاني حلقة تسجيلية من برنامج أمير الشعراء

•• أبوظبي -وام:

تنطلق اليوم الأربعاء ثاني حلقة من الحلقات التسجيلية للموسم العاشر من برنامج "أمير الشعراء"، الذي تنتجه لجنة إدارة المهرجانات والبرامج الثقافية والتراثية في أبوظبي.

تعرض الحلقة - التي تبدأ في تمام الساعة التاسعة من مساء اليوم - تفاصيل اختبارات ومقابلات الشعراء مع لجنة التحكيم، ضمن المرحلة الأولى والثانية التي تسبق الحلقات المباشرة، والتي شارك بها نخبة الشعراء المترشحين للبرنامج والمقابلات والاختبارات التي خاضها المتنافسون بالبرنامج، خلال الحلقات التي تم تسجيلها مسبقاً.

ويخوض المشاركون في البرنامج غمار هذه المسابقة الأدبية عبر مراحل عدة بدءًا من مرحلة تجارب الأداء، وصولًا إلى الحلقات المباشرة، وتختتم بفوز مشارك واحد، سيحصل على بردة الشعر إلى جانب جائزة نقدية قيمتها مليونٌ درهم.

يذكر أن برنامج أمير الشعراء يعد أحد من أهم البرامج التلفزيونية في العالم العربي التي تستلهم التراث العربي العريق، وتهدف لاستعادة روائع الشعر والأدب العربي وإحياء الموروث الثقافي العربي، وتحفيز الحراك في مشهد الشعر العربي المعاصر.

ويعد البرنامج مناسبة ثقافية وأدبية تعزز دور الشعراء والمبدعين والمثقفين والمفكرين في حب الشعر الفصيح واللغة العربية والانتماء إلى الثقافة العربية وتراثها الشعري، ولتحقيق البرنامج أهدافه ورسالته في النهوض بالشعر العربي الفصيح والارتقاء به وبشعرائه، والترويج له في الأوساط العربية، وإحياء الدور الإيجابي للشعر العربي في الثقافة العربية والإنسانية.

ويأتي برنامج "أمير الشعراء" ضمن رؤية لجنة إدارة المهرجانات والبرامج الثقافية والتراثية في أبوظبي، وأهدافها وحرصها المستمر على التعريف بالموروث الثقافي الإماراتي والخليجي والعربي، وتعزيز دوره في بناء الهُوية الوطني. تجدر الإشارة إلى أن الفائز بلقب "أمير الشعراء" يحصل على بردة الشعر وخاتم الإمارة إلى جانب جائزة نقدية بقيمة مليون درهم، فيما يحصل صاحب المركز الثاني على 500 ألف درهم، أما صاحب المركز الثالث فيحصل على 300 ألف درهم، و200 ألف درهم لصاحب المركز الرابع، و100 ألف درهم للفائز بالمركز الخامس، و50 ألف درهم للمركز السادس.

حمد الشرقي يستقبل الخريجين الحاصلين على المراكز الأولى من كلية خليفة بن زايد الجوية

•• الفجيرة -وام:

استقبل صاحب السمو الشيخ حمد بن محمد الشرقي عضو المجلس الأعلى حاكم الفجيرة، في قصر سموه بالرميلة، الخريجين الحاصلين على المركز الأول على دفعاتهم من كلية خليفة بن زايد الجوية.

واستقبل سموه كلا من سعيد إبراهيم سعيد السماحي الحاصل على المركز الأول في مجموع العلامات والمركز الأول في الطيران العملي وسيف الشرف، والملازم طيار فلاح سالم الخديم الضنحاني الأول في الطيران العملي pc7، وأحمد سعيد حسن اليماحي الحاصل على المركز الأول في الرماية على دفعته.

وهنأ صاحب السمو حاكم الفجيرة، الخريجين الشباب وذويهم على إنجازهم المشرف، داعيا سموه إياهم إلى ضرورة مواصلة رحلة التميز واكتساب العلوم في كافة المجالات، وتنمية قدراتهم ليكونوا مساهمين فاعلين في خدمة الوطن وبناء نهضته. وعبّر الخريجون عن سعادتهم باستقبال سموه لهم، وتشجيعه الدائم للشباب على الإخلاص في العمل وبذل الجهود لتحقيق المزيد من التميز والنجاح. حضر اللقاء سعادة محمد سعيد الضنحاني مدير الديوان الأميري بالفجيرة.

تعاون بين جامعة حمدان بن محمد الذكية وديلوس في مجال الصحة

•• دبي -وام:

بحثت جامعة حمدان بن محمد الذكية و"ديلوس"، الهيئة العالمية المتخصصة في المباني والعقارات الصحية تطوير العلاقات الثنائية ودور الصحة والسلامة والرفاه ضمن البيئة الأكاديمية في تعزيز الإنتاجية والرفاهية، وأهمية تعزيز جودة الحياة لدى فئات المجتمع كافة، وتحديد التحديات المجتمعية وإيجاد الحلول المبتكرة لها.

جاء ذلك خلال استقبال سعادة الدكتور منصور العور، رئيس جامعة حمدان بن محمد الذكية لوفد من ديلوس حيث أكد سعادته على أهمية تعزيز الجودة والصحة من خلال البرامج التعليمية المشتركة، والأبحاث وجمع البيانات، إلى جانب تطوير منهج تعليمي متكامل لخلق بيئة حاضنة ومُمَكّنة للدارسين، تضمن تعزيز مفهوم جودة الحياة خلال مسيرتهم التعليمية وتحفز الابتكار والإبداع والتميز لديهم.

وكانت جامعة حمدان بن محمد الذكية أبرمت مذكرة تفاهم مع "إيلوس" على هامش مشاركة الجامعة في "منتدى الصحة والسلامة والابتكار في المباني والمجتمعات" الذي عقد مؤخراً في متحف المستقبل بدبي.

ولي عهد الشارقة يترأس اجتماع المجلس التنفيذي

•• الشارقة-وام:

عقد المجلس التنفيذي لإمارة الشارقة، صباح أمس الثلاثاء، اجتماعه الأسبوعي برئاسة سمو الشيخ سلطان بن محمد بن سلطان القاسمي ولي العهد نائب حاكم الشارقة رئيس المجلس التنفيذي، وبحضور سمو الشيخ سلطان بن أحمد بن سلطان القاسمي نائب حاكم الشارقة نائب رئيس المجلس التنفيذي.

بحث الاجتماع - الذي عقد في مكتب سمو الحاكم - الموضوعات الحكومية المدرجة على جدول الأعمال المتعلقة بمجموعة من القطاعات الهامة في العمل الحكومي، والعمل على تطوير مختلف الخدمات بما يعزز من مكانة الشارقة الرائدة ثقافياً واجتماعياً وسياحياً واقتصادياً.

وناقش المجلس مشروع الموازنة العامة لدوائر وهيئات حكومة الشارقة للعام 2023م، والتي تضمنت جميع البنود الخاصة بها من حيث المصروفات والإيرادات المتوقعة للجهات الحكومية وفقاً لمختلف القطاعات.

واطلع المجلس على دراسة أثر خدمات مؤسسة الشارقة لدعم المشاريع الريادية "رواد" على قطاع المشاريع الصغيرة والمتوسطة، والهادفة لقياس عدد من المؤشرات المؤثرة في تأسيس وإدارة المشاريع ومدى الاستفادة من خدمات المؤسسة، والنمو المستقبلي المتوقع.

وشملت الدراسة التي أجريت على عينة عشوائية من مختلف المشاريع المدعمة من قبل المؤسسة في مدن ومناطق إمارة الشارقة قياس خبرة ومهارة مالك المشروع، والتخطيط لتأسيس المشاريع، والعاملين والوظائف التي توفرها، والأثر الاقتصادي على الإمارة.

وخلصت الدراسة إلى العديد من النتائج التي بينت إسهام المشاريع الصغيرة والمتوسطة في الاقتصاد المحلي، واستفادة المشاريع من الخدمات المقدمة مثل الاعفاءات الحكومية والبرامج التدريبية والورش والفعاليات المتنوعة والمجتمعية.

واطلع المجلس على عرض حول منصة تواصل التعليمية الإلكترونية الهادفة لتعزيز مكانة الشارقة في شبكة اليونسكو العالمية لمدن التعليم، وتعزيز دور مجلس الشارقة للتعليم في مجال التعليم الرقمي، والمساهمة في نشر العلم والمعرفة.

وتضم المنصة التي تتميز بالعديد من الخصائص التقنية الميسرة والمحفزة لعملية التعليم مجموعة من الخدمات مثل الطفولة المبكرة، وخدمات الطلاب، وخدمات كبار السن، وبوابة المتميزين، والمكتبة.

مدير عام شرطة أبوظبي: التضامن الإنساني يعزز استدامة أمن ورفاهية المجتمعات

•• أبوظبي -وام:

أكد سعادة اللواء مكتوم علي الشريفي مدير عام شرطة أبوظبي إيمان دولة الإمارات بالتضامن الإنساني وأهميته في تعزيز استدامة أمن ورفاهية المجتمعات ومواجهة الأزمات والتحديات التي تواجهها شعوب العالم.

وأوضح - في كلمة له بمناسبة اليوم الدولي للتضامن الإنساني والذي يصادف 20 ديسمبر من كل عام - أن دولة الإمارات تأتي في صدارة الدول الداعمة لجهود التضامن الإنساني ومساعدة المحتاجين بكافة أشكال الدعم والتضامن لمواجهة الأزمات

والتحديات الإنسانية تعزيزًا لأمن واستقرار شعوب العالم.

ولفت إلى أن القيادة الرشيدة تبنت مبادئ التضامن الإنساني مع شعوب العالم كافة منذ تأسيس الدولة سيرا على النهج الإنساني الذي أرساه مؤسس الدولة المغفور له الشيخ زايد بن سلطان آل نهيان " طيب الله ثراه" وتواصلت مسيرة الخير والعمل الإنساني إلى يومنا هذا.

وأضاف : " إننا نعتز بنهج دولة الإمارات في تبنيها لمفاهيم التضامن الإنساني والعمل الخيري والذي أدرجته ضمن المبادئ العشرة لـ " وثيقة الخمسين"، إذ ورد في المبدأ التاسع أن "المساعدات الإنسانية الخارجية لدولة الإمارات جزء لا يتجزأ من مسيرتها والتزاماتها الأخلاقية تجاه الشعوب الأقل حظّاً"، مؤكّدةً أنها لا ترتبط بدين أو عرق أو لون أو ثقافة، والاختلاف السياسي مع أي دولة لا يبرر عدم إغاثتها في الكوارث والطوارئ والأزمات".

وأشار إلى اهتمام القيادة العامة لشرطة أبوظبي وحرصها الدائم على المشاركة في أي مبادرات أو برامج تهدف الى تعزيز قيم التضامن في العمل الشرطي، والعمل المستمر على تطوير مبادرات شرطية، ترسخ قيمة التضامن في المؤسسة الشرطية بمختلف أشكاله من خلال تقديم الدعم والتضامن لكافة المحتاجين للدعم والمساندة في مختلف المواقف الأمنية والإنسانية.

معهد الابتكار التكنولوجي يطلق تحديا لحشد المصادر من أجل تطوير خوارزميات متقدمة للتصوير الحراري

•• أبوظبي-وام:

أطلق معهد الابتكار التكنولوجي، المركز البحثي العالمي وذراع البحوث التطبيقية لمجلس أبحاث التكنولوجيا المتطورة في أبوظبي، من خلال مركز بحوث الروبوتات المستقلة التابع له، مسابقة لحشد المصادر والمعلومات تحت عنوان "تحدي التتبع بالأشعة تحت الحمراء"، بهدف تطوير خوارزميات لمعالجة وتفسير المعلومات من مستشعرات التصوير الحراري.

وتستطيع المركبات البرية المستقلة فهم البيئة المحيطة بها من خلال تطبيق خوارزميات قائمة على التعلم العميق إلى جانب المعلومات الإدراكية المكتسبة من مستشعراتها .. أما أثناء الليل وفي ظل تدني مستوى الضوء، فإن استخدام جهاز التصوير القياسي باللون الأحمر والأخضر والأزرق (RGB) لا يعد كافياً، ويكمن الحل في استخدام مستشعرات التصوير الحراري التي تستطيع التقاط بيانات الحرارة بدلاً من الضوء.

وفي هذا الإطار، سيستعين معهد الابتكار التكنولوجي بمسابقة حشد المصادر والمعلومات لاكتشاف الحلول القائمة على التعلم الآلي التي يمكنها اكتشاف الأجسام في الظلام وتعقبها وإعادة التعرف عليها باستخدام معلومات الحرارة فقط، علماً أن باب المشاركة في التحدي مفتوح الآن أمام المبتكرين والشركات الناشئة ومعاهد البحوث وطلاب الجامعات، وسيمنح التحدي الفائزين ما مجموعه 75000 دولار.

ولمزيد من المعلومات حول الإرشادات والشروط والأحكام يمكن زيارة الموقع الإلكتروني:
https://crowdchallenge.tii.ae/

(وام) تشارك في الاجتماع الثاني لتحالف التعاون الصحفي لمبادرة الحزام والطريق

•• أبوظبي-وام:

شاركت وكالة أنباء الإمارات "وام" في أعمال الاجتماع الثاني لتحالف التعاون الصحفي لمبادرة الحزام والطريق الذي عقد عبر تقنية الاتصال المرئي بمشاركة 23 دولة و38 وسيلة إعلامية.

مثل " وام " في الاجتماع - الذي نظمه تحالف التعاون الصحفي لمبادرة "الحزام والطريق " في الصين - فيصل باروت مدير إدارة التحرير المركزي في وكالة أنباء الإمارات. وقدم توا جين رئيس صحيفة الشعب الصينية اليومية خلال الاجتماع تقريرًا عن أعمال اجتماع تحالف التعاون الصحفي لمبادرة الحزام والطريق الأول، فيما قدم ممثلو الجهات المشاركة في الاجتماع آراءهم واقتراحاتهم حول كيفية أداء دور تحالف التعاون الصحفي لمبادرة الحزام والطريق بشكل أفضل وتعزيز التبادلات الإنسانية والاتصالات بين الشعوب.

وأطلق تحالف التعاون الصحفي لمبادرة "الحزام والطريق " - التي ترأس مجلسها صحيفة الشعب اليومية - جوائز شملت ست فئات وهي جائزة التقارير الصحفية المتعمقة، وجائزة أفضل تعليق، وجائزة أفضل صورة صحفية، وجائزة أفضل فيديو صحفي، وجائزة الفيديو القصير لمكافحة فيروس "كوفيد19-"، وجائزة المساهمات الخاصة. وأكد المشاركون في الاجتماع أن هذه الجوائز تشجع وسائل الإعلام في البلدان الواقعة على طول الحزام والطريق على الاستفادة من خبرات بعضها البعض. جدير بالذكر أنه تم عقد الاجتماع الأول لتحالف التعاون الصحفي لمبادرة الحزام والطريق في أبريل عام 2019 .

الدعوة لانعقاد الجمعية العمومية التأسيسية لمجموعة أم بي أم إي - مساهمة خاصة (شركة مساهمة خاصة قيد التأسيس) ("الشركة")

التاريخ: 2022/12/20

تحية طيبة وبعد،

يتقدم مؤسسو الشركة إلى السادة المساهمين بالشكر على مساهمتهم في الشركة.

بالاستناد لأحكام المادة (131) من المرسوم بقانون اتحادي رقم 32 لسنة 2021 بشأن الشركات التجارية، يسر لجنة مؤسسي الشركة أن تدعوكم لحضور اجتماع الجمعية العمومية التأسيسية الذي سيعقد إلكترونياً عن بعد في تمام الساعة 1:00 مساءً من يوم الخميس الموافق 2022/12/22.

وفي حالة عدم اكتمال النصاب القانوني في الاجتماع الأول، سوف يتم انعقاد الاجتماع الثاني إلكترونياً عن بعد في يوم الأربعاء الموافق 2022/12/28 في تمام الساعة 1:00 مساءً.

ويصح انعقاد الجمعية العمومية التأسيسية بحضور عدد من المساهمين أو من يمثلهم يمتلكون 50 % أو أكثر من أسهم الشركة، ويترأس الاجتماع الشخص الذي تنتخبه الجمعية من بين المؤسسين.

وسيكون جدول أعمال الجمعية العمومية التأسيسية كما يلي:

1 - الإعلان عن تحول الشركة الي شركة مساهمة خاصة.

2 - مراجعة واعتماد تقرير لجنة المؤسسين عن عملية تأسيس الشركة والنفقات التي استلزمتها وإخلاء مسؤولية المؤسسين فيما يتعلق بالإجراءات المتخذة من جانبهم لإتمام عملية تأسيس الشركة.

3 - المصادقة على عقد التأسيس والنظام الأساسي للشركة.

4 - اعتماد تعيين أعضاء أول مجلس إدارة للشركة لمدة ثلاث سنوات وفقاً للمادة 20 من النظام الأساسي للشركة.

5 - المصادقة على تعيين مدقق حسابات الشركة.

6 - الإعلان عن تأسيس الشركة.

يحق للمؤسسين وأي شخص تم تخصيص أسهم له في الشركة الحضور شخصيا أو من خلال ممثل قانوني. يكون لكل مساهم عدد من الأصوات يساوي عدد الأسهم التي يمتلكها. وفي حال حضور ممثل عن المساهم، عليه أن يحضر وكالة خطية تخوله الحضور واتخاذ القرارات بالنيابة عن الشريك الأصلي (مرفق طيه نموذج عن الوكالة). علما بأن الوكالة يجب تصديقها وتوثيقها إذا كان الوكيل من غير المساهمين؛ ولا يجوز أن يكون الوكيل من بين أعضاء مجلس إدارة الشركة؛ ويجب ألا يكون الوكيل لعدد من المساهمين حائزاً بهذه الصفة على أكثر من 5 % من رأسمال الشركة. وفي حال حدوث أي تغيير في المواعيد المذكورة أعلاه، سيتم الإعلان عنها بواسطة الصحف المحلية عقب استلام الموافقة من وزارة الاقتصاد في دولة الإمارات العربية المتحدة.

لدى حضوركم شخصياً، يرجى إبراز دليل على إثبات الهوية (جواز سفر أو بطاقة هوية) وإذا كان حضوركم من خلال شخص مخول بالحضور، يرجى منه إبراز جواز سفره الأصلي بالإضافة إلى صورة من جواز سفركم والتوكيل المصدق.

وتفضلوا بقبول فائق الاحترام،

لجنة المؤسسين

استمرار برامج وفعاليات اجتماعية الشارقة في مهرجان ضواحي 11

•• الشارقة-الفجر:

تستمر مشاركة دائرة الخدمات الاجتماعية في الشارقة متمثلة بإدارة التثقيف الاجتماعي، بفعاليات مهرجان ضواحي الـ11 والذي تنظمه دائرة شؤون الضواحي والقرى بالشارقة، في حديقة النوف1 بالشارقة من 8 إلى 30 ديسمبر الجاري، وذلك بمعدل 4 فعاليات يوميا تقدم على المنصة الخاصة بالدائرة في المهرجان، وتتنوع البرامج المقدمة مثل برامج غرس القيم الأخلاقية النبيلة، وبرامج الوقاية والحماية، والبرامج التوعوية الهادفة بأسلوب تحفيزي كمسابقات بين الأبناء أو بين فريقين من الأبناء، والبرامج التثقيفية للفعاليات المجتمعية ومنها الحكواتي الصغير ويقدمها طالب من إحدى المدارس المساهمة معنا ويقوم بتقديم قصة وعبرة، واستضافة العديد من الضيوف من كبار السن المؤثرين، والمثقف الصغير الذي يقدم مسابقات للأطفال ويوزع الهدايا عليهم، والورش التدريبية مثل ورشة إعادة التدوير وورش الطبخ وتزيين المداخن وتقديم المسرحيات وعروض الموسيقى للأطفال الموهوبين، وكل هذه البرامج وغيرها تجمع الأسرة مع بعضها البعض.

منتدى التميز لأفضل الممارسات 2022 يستعرض قصص نجاح الجهات والموظفين الأكثر تميزا في العمل الحكومي

•• دبي -وام:

نظم برنامج الشيخ خليفة للتميز الحكومي، "منتدى التميز لأفضل الممارسات 2022"، بمشاركة ممثلي الجهات الحكومية الإتحادية، تم خلاله استعراض أبرز مراحل التطور النوعية في رحلة التميز في حكومة دولة الإمارات وقصص نجاح الجهات والموظفين الفائزين بجائزة محمد بن راشد للأداء الحكومي المتميز في دورتها الأخيرة، وهدف لتحفيز الكوادر الوطنية الحكومية على مواصلة الأداء المتميز، وتعزيز ثقافة التميز لتصبح منهجا وثقافة عمل يومية في عمل الجهات الحكومية.

شارك في المنتدى ممثلون عن وزارات الداخلية، والخارجية والتعاون الدولي، والاقتصاد، والطاقة والبنية التحتية، و تنمية المجتمع، ومصرف الإمارات العربية المتحدة المركزي، والهيئة الاتحادية للهوية والجنسية والجمارك وأمن المنافذ، وهيئة تنظيم الاتصالات والحكومة الرقمية، وأكثر من 100 مسؤول وموظف من الوزارات والجهات الاتحادية.

وأكد سعادة عبد الله ناصر لوتاه مساعد وزير شؤون مجلس الوزراء للتنافسية والتبادل المعرفي مدير عام مكتب رئاسة مجلس الوزراء، أن التميز يمثل منظومة عمل متكاملة في حكومة دولة الإمارات، الهدف منها تحسين حياة المجتمع، وتقديم أفضل الخدمات في العالم، وتحفيز روح المبادرة لدى الموظفين والجهات الحكومية لتطوير ممارسات التميز وتحويلها إلى ثقافة مستدامة.

وقال إن "منتدى التميز لأفضل الممارسات 2022" يمثل مبادرة حكومية هادفة لتعزيز الشراكات والتكامل الحكومي في تطوير العمل المرتكز على التميز المؤسسي والوظيفي، من خلال ما يوفره من فرص للجهات والموظفين للتعرف على أفضل التجارب المطبقة وطنياً في هذا المجال، التي استحقت الوصول إلى منصة التكريم بجائزة محمد بن راشد للأداء الحكومي المتميز، بما يحفز الجهات والموظفين على تكثيف الجهود لتعزيز التميز في مختلف مجالات العمل.

من جهته، قال مروان الزعابي مدير برنامج الشيخ خليفة للتميز الحكومي في مكتب رئاسة مجلس الوزراء في وزارة شؤون مجلس الوزراء، إن منتدى التميز لأفضل الممارسات 2022، يمثل منصة حكومية هادفة للاحتفاء بالتميز المؤسسي والوظيفي على مستوى الحكومة الاتحادية، وتعزيز التكامل بين الجهات وتبادل التجارب والخبرات وأفضل الممارسات في مجالات التميز الحكومي.

وأضاف أن المنتدى استعرض قصصاً ناجحة وملهمة للجهات والموظفين الأكثر تميزاً في الحكومة الاتحادية، الذين شاركوا الحضور تجاربهم المتقدمة، وتحدثوا عن أهم الأدوات المحفزة للتميز، وعن دور القيادات الحكومية في تشجيع ثقافة التميز وتطويرها لتصبح السمة الأساسية للموظفين وجهات عملهم.

وتحدث عدد من ممثلي الجهات الحكومية التي فازت بجائزة محمد بن راشد للأداء الحكومي المتميز، والموظفين الفائزين بوسام رئيس مجلس الوزراء، عن مسيرتهم في تعزيز الأداء الحكومي القائم على التميز والإنجاز، وتحويل ممارسات التميز والجودة إلى ثقافة ومنهجية في عملهم اليومي الهادف لتسهيل وتحسين حياة أفراد المجتمع، وتطرقوا إلى أهمية دور القيادات الحكومية في تحفيز الموظفين وتشجيعهم على مواصلة العمل الجاد لضمان استدامة التميز المؤسسي في الجهات.

واستعرضت وزارة الداخلية الفائزة بجائزة الجهة الاتحادية الرائدة في استدامة التميز، خلال المنتدى، تجربتها الطويلة في ترسيخ ثقافة التميز المؤسسي والفردي، التي تحظى بدعم ومتابعة الفريق سمو الشيخ سيف بن زايد آل نهيان نائب رئيس مجلس الوزراء وزير الداخلية ، والتي تمكنت الوزارة من خلالها من الحصول على الجائزة في فئة استدامة التميز التي تم استحداثها لأول مرة في الدورة الأخيرة للجائزة، والتي أكدت ريادة تجربة وزارة الداخلية في مختلف مجالات الأداء الحكومي المتميز.

كما استعرضت وزارة الخارجية والتعاون الدولي تجربتها في تعزيز التميز المؤسسي، وصولاً إلى تكريمها بجائزة محمد بن راشد للأداء الحكومي المتميز عن فئة الجهة الاتحادية الرائدة – وزارات أكثر من 500 موظف، وتطرقت إلى أفضل الممارسات التي تطبقها لضمان استدامة التميز.

وشاركت وزارة الاقتصاد في المنتدى، حيث استعرضت تجربتها في مجالات التميز الحكومي، والآليات والأدوات التي تتبناها في ترسيخ بيئة عمل حاضنة للتميز، والتي أسهمت في حصولها على جائزة محمد بن راشد للأداء الحكومي المتميز في فئة الجهة الاتحادية الرائدة – وزارات أقل من 500 موظف.

واستعرض مصرف الإمارات العربية المتحدة المركزي محطات التطور في رحلة التميز المؤسسي التي قادته للفوز بجائزة محمد بن راشد للأداء الحكومي المتميز، عن فئة أفضل جهة تحسناً في الأداء، فيما عرف فريق الهيئة الاتحادية للهوية والجمارك وأمن المنافذ بتجربة الهيئة، ومبادراتها ومشاريعها وأفضل الممارسات التي طورتها والتي أسهمت بفوزها بالجائزة عن فئة أفضل جهة في الخدمات الاستباقية للمتعاملين.

وعلى صعيد الفائزين بأوسمة رئيس مجلس الوزراء، استعرض المنتدى عدداً من قصص التميز الفردي الناجحة التي مكنت أصحابها من الوصول إلى منصة تكريم الفائزين بالأوسمة ضمن جائزة محمد بن راشد للأداء الحكومي المتميز في دورتها الماضية.

وتحدث سعادة محمد إبراهيم الزرعوني نائب مدير عام هيئة تنظيم الاتصالات والحكومة الرقمية لقطاع المعلومات والحكومة الرقمية عن فوزه بوسام رئيس مجلس الوزراء لأفضل مدير تنفيذي، واستعرض تجربته في تبني التميز على المستوى الشخصي، وتحفيز التميز المؤسسي، ودور قيادة الهيئة في تشجيع فريق العمل على تعزيز التميز في مختلف المجالات.

أما فايزة محمد المعيني مدير مركز أم القيوين للتوحد التابع لوزارة تنمية المجتمع، فتحدثت عن تجربتها كموظفة شابة، وحرصها الدائم على التطور وتحقيق التميز في العمل، التي أدت لتكريمها بوسام رئيس مجلس الوزراء للشباب، فيما تناولت شيخة موسى البلوشي إداري إسعاد المتعاملين في مركز خدمة برنامج الشيخ زايد للإسكان بالفجيرة التابع لوزارة الطاقة والبنية التحتية تجربتها في تحقيق سعادة المتعاملين في إطار عملها بالوزارة، وأفضل الممارسات التي طبقتها على المستوى الوظيفي والتي قادتها للحصول على وسام رئيس مجلس الوزراء في مجال سعادة المتعاملين.

الجدير بالذكر، أنه تم تأسيس برنامج الشيخ خليفة للتميز الحكومي عام 2006، لقيادة جهود الارتقاء بالتميز المؤسسي في حكومة دولة الإمارات، ورفع مستوى الوعي بالتميز في العمل الحكومي، وتطوير قدرات الجهات الحكومية لتحقيق الريادة، ويشرف البرنامج على جائزة محمد بن راشد للأداء الحكومي المتميز، أرفع جائزة للتميز الحكومي في الدولة ، وتمنح كل سنتين لأفضل الجهات الاتحادية والموظفين المتميزين.

الكعبي يعلن عن جوائز ماراثون زايد الخيري بالإسكندرية .. ويشيد بصرح (أهل مصر)

•• القاهرة-وام:

أشاد الفريق الركن (م) محمد هلال الكعبي رئيس اللجنة العليا المنظمة لماراثون زايد الخيري بمستشفى أهل مصر الخيري لعلاج الحروق بمنطقة التجمع الأول في القاهرة الجديدة، مؤكداً أنه مشروع عملاق يعد مفخرة حقيقية لمصر ولكل العرب، وأن مشاهدة مثل هذه الأعمال العظيمة تدفع الجميع للتفاؤل وتحفزهم على المزيد من العمل والعطاء. وقال في المؤتمر الصحفي الذي عقد بالمستشفى للكشف عن تفاصيل آخر استعدادات النسخة السابعة من ماراثون زايد الخيري بالاسكندرية يوم الجمعة المقبل : " الماراثون ولد قويا ليبقى بفكرة من صاحب السمو الشيخ محمد بن زايد آل نهيان رئيس الدولة "حفظه الله" ويحمل الخير معه للجميع عاما بعد عام، وسوف يزيد من عطائه ليصل إلى الهند في المستقبل كي تنضم إلى الإمارات ومصر والولايات والمتحدة الأمريكية، ويقدم خدماته في الجانبين الرياضي والإنساني وهو ما يهمنا تحقيقه عبر نسخة الإسكندرية التي نكن لها كل الحب وهي ليست ببعيدة عنا " .

وأوضح الكعبي أن جوائز هذا العام ستصل إلى 5 ملايين جنيه، إضافة إلى 60 رحلة عمرة سيتم توزيعها بطريقة السحوبات عقب نهاية السباق، فضلا عن هدايا عينية مقدمة من الرعاة والشركاء والمؤسسات الخيرية تتعلق بالملابس وأدوات التدفئة في الشتاء للمستحقين. وأبدى رئيس اللجنة العليا المنظمة للماراثون سعادته بتوجيه دخل الماراثون لصالح مستشفى أهل مصر، مؤكداً أن الماراثون يحظى باهتمام على أعلى مستوى في الإمارات ومصر، حيث يسير وفق توجيهات صاحب السمو الشيخ محمد بن زايد آل نهيان رئيس الدولة "حفظه الله"، والمتابعة الكريمة من قبل سمو الشيخ حمدان بن زايد آل نهيان ممثل الحاكم في منطقة الظفرة، وقال: " نحن كلجنة منظمة لا نتعامل بوصفه سباقاً رياضياً خيرياً وفقط، وإنما باعتباره حدثاً إنسانياً عظيماً".

حضر المؤتمر الصحفي وشارك في الجولة التفقدية رفقة الفريق الركن (م) محمد هلال الكعبي كل من معالي الدكتور أشرف صبحي وزير الشباب والرياضة المصرية، وسعادة مريم خليفة الكعبي سفيرة دولة الإمارات لدى جمهورية مصر العربية، وسعادة فهد عبدالرحمن بن سلطان الأمين المساعد لهيئة الهلال الاحمر الاماراتي، وأحمد الكعبي عضو اللجنة المنظمة العليا للماراثون، والدكتورة هبة السويدي المؤسس ورئيس مجلس إدارة مؤسسة ومستشفى أهل مصر، وعدد من قيادات وزارة الشباب والرياضة المصرية ومجلس أبوظبي الرياضي ومستشفى أهل مصر.

وقال الكعبي في كلمته بالمؤتمر : " الماراثون يحمل قيمة كبيرة كونه يحمل اسم المغفور له الشيخ زايد بن سلطان آل نهيان «طيب الله ثراه»، ونتوقع أن تحظى النسخة السابعة بمشاركة كبيرة". وأشاد الكعبي برعاية فخامة الرئيس عبدالفتاح السيسي رئيس جمهورية مصر للحدث، وبدور وزارة الشباب والرياضة المصرية في توفير الدعم اللوجيستي وقيادة كافة الترتيبات مع مجلس أبوظبي الرياضي، وبدعم هيئة الهلال الأحمر الإماراتي بكل ما لديها من خبرات وجهود في مجال الخدمات الصحية والإنسانية، مؤكداً أن وجود هيئة الهلال الأحمر الإماراتي لدعم ومساندة اللجنة المنظمة للماراثون، يمثل قيمة مضافة مهمة تعزز مكتسبات وأهداف الماراثون".

- الشراكة والصداقة.

من جانبه، أشاد معالي الدكتور أشرف صبحي وزير الشباب والرياضة المصري، بفكرة الماراثون واستمراره في مصر للنسخة السابعة على التوالي، وقال: "ماراثون زايد ولد قوياً بفكرة مبدعة ومعطاءه من صاحب السمو الشيخ محمد بن زايد آل نهيان رئيس الدولة "حفظه الله"، وسيستمر رمزاً يجسد العلاقات المصرية الإماراتية، التي تقوم على الشراكة والصداقة والأخوة.

وأكد معاليه أن الاستعدادات للماراثون تسير على قدم وساق وأن الترتيبات تتم منذ فترة طويلة بما يضمن خروجه بصورة تليق بقيمة الحدث ورسالته، وبكونه يحمل اسم المغفور له الشيخ زايد بن سلطان آل نهيان طيب الله ثراه.

ووجه وزير الشباب والرياضة الشكر إلى القيادة الرشيدة في الإمارات لإصرارها على استمرار الحدث بشكل سنوي، كما وجه الشكر والتقدير للفريق الركن (م) محمد هلال الكعبي رئيس اللجنة العليا المنظمة لماراثون زايد الخيري، على جهوده الحثيثة وتوفير كافة الإمكانيات لإنجاح ماراثون زايد الخيري في مصر بتوجيهات صاحب السمو الشيخ محمد بن زايد آل نهيان رئيس الدولة "حفظه الله" وفخامة الرئيس المصري عبدالفتاح السيسي ".

- سحوبات بعد السباق .

وقال معالي الدكتور أشرف صبحي : " نشرف بأن توزع الجوائز للفائزين عبر البريد المصري وفق سياسة الدولة نحو الشمول المالي والتحول الرقمي والتعاون مع شركة كايرو رانرز، ونعرب عن سعادتنا بالـ 60 رحلة عمرة التي ستقدمها اللجنة المنظمة العليا للماراثون عبر سحوبات ستجرى بعد السباق ".

وأوضح وزير الشباب والرياضة، أن ماراثون زايد الخيري يعد محفلًا رياضيًا إنسانيا كبيرًا، وأن إقامته بمصر يعكس العلاقات القوية التي تجمع الجانبين المصري والإماراتي.

- تعزيز التعاون.

ولفت الدكتور أشرف صبحي، إلى النجاحات التي حققتها مصر في النسخ السابقة من ماراثون زايد الخيري منذ عام 2014، مشيرًا إلى اتخاذ كافة الإجراءات والترتيبات التنسيقية بشأن النسخة السابعة يوم الجمعة المقبل بالإسكندرية، والاستعداد لتنفيذه على أكمل وجه، تأكيدًا علي تعزيز التعاون بين الجانبين المصري والإماراتي، وإحياء لذكرى المغفور له الشيخ زايد بن سلطان آل نهيان طيب الله ثراه، والتعريف بإرثه العريق، ومدى حبه وترابطه بمصر.

- رسالة خيروسلام.

من جانبها تقدمت سعادة السفيرة مريم خليفة الكعبي، بالشكر لمعالي الدكتور أشرف صبحي، مؤكدةً على عمق العلاقات المصرية الإماراتية على كافة المستويات، بما يعكس التفاهم والتناغم ين الدولتين الشقيقتين.

وقالت: "الماراثون يجسد رسالة دولة الإمارات التي تسعى للخير والسلام والتعايش بين الأمم، واستمراره في مصر لعدة نسخ يؤكد على أن الحدث نهر لن يتوقف من الخير والعطاء، ونطالب العائلات والأسر المصرية بالخروج للمشاركة في فعل الخير والاستمتاع بفعالية متميزة من السباقات الرياضية".

- تاريخ من العطاء .

كما تحدث فهد عبد الرحمن بن سلطان نائب الأمين العام لقطاع التنمية والتعاون الدولي في هيئة الهلال الأحمر الإماراتي، عن نجاحات ماراثون زايد الخيري على مدار الأعوام السابقة، ومدى مشاركة الهلال الأحمر الإماراتي والمؤسسات الخيرية بدولة الإمارات، معلنًا دعم الهلال الأحمر الإماراتي لمستشفي أهل مصر لعلاج الحروق بعدد من الأجهزة والمستلزمات الطبية المتطورة خلال أيام، والتكفل بأداء مناسك العمرة لمجموعة من الفائزين وأهالي المصابين بالحروق.

وأشاد بالصرح العملاق وقيمته المضافة للقطاع الطبي في مصر، مؤكداً أن الهلال الأحمر الإماراتي يدعم كل الجهات ويملك تاريخاً من العطاء والعمل الخيري من أجل الإنسانية في المقام الأول".

- جولة تفقدية.

وكانت الدكتورة هبه السويدي مؤسسة ورئيسة مجلس إدارة مؤسسة ومستشفى أهل مصر في استقبال الضيوف، حيث رحبت بهم، ورافقتهم بعد المؤتمر الصحفي في جولة تفقدية لكل أفرع وتخصصات المستشفى التي تعد الأولى من نوعها في مصر وإفريقيا من حيث المساحة والجودة والكفاءة.

ووجهت الشكر إلى دولة الإمارات قيادة وشعباً، وأبدت سعادتها البالغة بإقامة تلك النسخة السابعة من الماراثون لصالح المستشفى التي ستفتتح مرحلتها الأولى في فبراير 2023 لعلاج الحروق بكافة درجاتها مجانا.

جدير بالذكر أن أول نسخة للماراثون أقيمت بتوجيهات مباشرة من قبل صاحب السمو الشيخ محمد بن زايد آل نهيان، في عام 2001 بأبوظبي، ثم توسعت خريطة السباق ليقام في نيويورك بداية من عام 2005، ويخصص ريعه لصالح مؤسسة كيدني فونديشن الشهيرة، ثم توجه إلى مصر، حيث أقيمت أول نسخة للماراثون بها في عام 2014، وتخصص كل النسخ عائداتها لصالح المشروعات الصحية والمؤسسات التي تعمل من أجل صحة الناس وتقدم خدماتها لهم بالمجان.

الفجر العدد ١٣٧٢٨ بتاريخ ٢٠٢٢/١٢/٢١

فقدان شهادات أسهم

فقدت شهادات اسهم صادرة عن شركة (شركة ابوظبي لبناء السفن) بالاسماء التالية :

1- عارف راشد حمد الزعابي - رقم الشهادة 40306 .
2- نايل راشد حمد الزعابي - رقم الشهادة 111189 .
3- طلال راشد حمد الزعابي - رقم الشهادة 111147 .

الرجاء ممن يجدهم تسليمهم للشركة المذكورة اعلاه. او الاتصال على تلفون رقم 0563988000 مشكورا

الفجر العدد ١٣٧٢٨ بتاريخ ٢٠٢٢/١٢/٢١

فقدان شهادات أسهم

فقدت شهادات اسهم صادرة عن (مصرف ابوظبي الاسلامي) بالاسماء التالية :

1- عارف راشد حمد الزعابي - رقم الشهادة 10186132 .
2- نايل راشد حمد الزعابي - رقم الشهادة 10186134 .
3- طلال راشد حمد الزعابي - رقم الشهادة 10186133 .

الرجاء ممن يجدهم تسليمهم لأقرب فرع من فروع مصرف ابوظبي الإسلامي. او الاتصال على تلفون رقم 0563988000 مشكورا

الفجر العدد ١٣٧٢٨ بتاريخ ٢٠٢٢/١٢/٢١

فقدان شهادات أسهم

فقدت شهادات اسهم صادرة عن (الواحة كابيتال) بالاسماء التالية :

1- عارف راشد حمد الزعابي - رقم الشهادة 118066 .
2- نايل راشد حمد الزعابي - رقم الشهادة 118068 .
3- طلال راشد حمد الزعابي - رقم الشهادة 118067 .

الرجاء ممن يجدهم تسليمهم للشركة المذكورة اعلاه. او الاتصال على تلفون رقم 0563988000 مشكورا

فقدان جواز سفر

فقد المدعو / سيد جواد كريمى ، افغانستان الجنسية - جواز سفره رقم (p01495164) من يجده عليه الاتصال بتليفون رقم 0506048071

فقدان جواز سفر

فقد المدعو / فيصل تارافاتات كونهى عبدالله حاجي ، الهند الجنسية - جواز سفره رقم (L4888076) من يجده عليه الاتصال بتليفون رقم 0564572044

فقدان جواز سفر

فقد المدعو / ميندا جوليتيو ليتاوان ، الفلبين الجنسية جواز سفره رقم (B0842338P) يرجى ممن يعثر عليه تسليمه بالسفارة الفلبينية او اقرب مركز شرطة بالامارات.

فقدان جواز سفر

فقد المدعو / ارنيل سيرانو ناسيونال ، الفلبين الجنسية جواز سفره رقم (B4061260B) يرجى ممن يعثر عليه تسليمه بالسفارة الفلبينية او اقرب مركز شرطة بالامارات.

فقدان جواز سفر

فقد المدعو / ارلين جوى ، الفلبين الجنسية جواز سفره رقم (EC8481605) يرجى ممن يعثر عليه تسليمه بالسفارة الفلبينية او اقرب مركز شرطة بالامارات.

فقدان جواز سفر

فقد المدعو / محمد خالد الله ديتا ، باكستان الجنسية - جواز سفره رقم (ST4127381) من يجده عليه الاتصال بتليفون رقم 0504344672

جامعة العين الثانية في الإمارات و 168 عالمياً في تصنيف الجامعات الخضراء 2022

•• أبوظبي –الفجر:

حصلت جامعة العين على المرتبة الثانية على مستوى دولة الإمارات العربية المتحدة، والمرتبة 11 على مستوى المنطقة العربية والمرتبة 168 على مستوى العالم ضمن 1050 جامعة في "تصنيف الجامعات الخضراء العالمي."UI GreenMetric" – 2022

يُذكر أن التصنيف يجري وفقاً لمجموعة من المعايير والمؤشرات التي تشمل جمع المعلومات الأساسية عن مساحة الجامعة، حجم المساحات الخضراء، ربط استهلاك الكهرباء بالبصمة الكربونية، النقل، استهلاك المياه، وإدارة النفايات، والبنية التحتية، والطاقة وتغير المناخ، والتعليم والبحث العلمي، وكيفية استجابة الجامعة لقضايا الاستدامة أو التعامل معها من خلال السياسات والإجراءات المتبعة.

وعبر الأستاذ الدكتور غالب الرفاعي، رئيس الجامعة، عن اعتزازه بهذا الإنجاز الذي يضاف إلى قائمة الإنجازات التي حققتها الجامعة والتي يجري العمل عليها وفق الخطة الاستراتيجية الشاملة للجامعة، التي أدرجت القضايا البيئية وتطبيقاتها ضمن سلم أولوياتها لتعزيز الجودة والبيئة المستدامة.

بدوره قال الدكتور نزيه خداج ملاط، نائب رئيس الجامعة لشؤون الاعتمادات وضمان الجودة، أنَ هذه النتائج جعلت "جامعة العين" تتمتع بمكانة مميزة بين غيرها من الجامعات المنافسة، وهو ما يؤكد سعي الجامعة للتقدم والتطور في جميع الجوانب النوعية وحرصها على تأمين مستقبل مستدام، مشيراً إلى أن هذا الإنجاز هو نتاج جهد جماعي تم بالتعاون بين جميع أقسام الجامعة ووحداتها وبدعم كامل من الإدارة العليا.

وتحرص جامعة العين على المشاركة في تصنيف Greenmetric، وقد حظيت على مراتب متقدمة طوال السنوات الماضية وذلك انطلاقاً من التزامها بتطبيق أعلى معايير التنمية المستدامة.

عمار النعيمي يناقش مع رئيسة المجلس العالمي لأيزو المدن انضمام إمارة عجمان لمشروع المدن المرنة العالمية

•• عجمان–وام:

اجتمع سمو الشيخ عمار بن حميد النعيمي ولي عهد عجمان ، رئيس المجلس التنفيذي ، عبر الاتصال المرئي أمس بديوان الحاكم ، مع الدكتورة باتريشيا مكارني، رئيسة المجلس العالمي لأيزو المدن - الذي يتخذ من كندا مقراً له- بشأن دعوة إمارة عجمان للانضمام إلى المشروع الأولي لمكتب الأمم المتحدة للحد من مخاطر الكوارث والمبني على مؤشرات وإحصائيات متعلقة بالمدن المرنة ، والذي سيضم في مرحلته الأولى خمس مدن من دول مختلفة يتم اختيارها بناءً على توصيات المجلس العالمي لأيزو المدن وجاهزية الإمارة.

حضر الاجتماع .. سعادة الدكتورة هاجر الحبيشي، المدير التنفيذي لمركز عجمان للإحصاء، وجيمس باتافا، نائب الرئيس التنفيذي للشؤون العامة والعلاقات الدولية للمجلس العالمي لأيزو المدن .

وأكد سمو ولي عهد عجمان التزام حكومة عجمان بتوفير بيئة آمنة ونابضة بالحياة للمواطنين والمقيمين في الإمارة لمستقبل أكثر استدامة وازدهارًا وشمولاً .. لافتا إلى أن الإمارة قد بدأت رحلتها بإعداد وتوفير مؤشرات خاصة بأيزو المدن سابقاً والتي تعكس التزامها بأن تكون إحصائيات الإمارة مبنية على منهجيات وأسس عالمية، وأن مشاركة الإمارة ضمن هذا المشروع ستمكنها من تبادل المعرفة مع المدن الرائدة الأخرى التي تعطي الأولوية للمرونة والاطلاع على استراتيجيات جديدة في مؤشرات المرونة. من جهتها قالت الدكتورة باتريشيا مكارني إنه وبالتزامن مع بدء إمارة عجمان تطبيق أيزو مؤشرات المدن المرنة، ستكون هذه المبادرة العالمية الجديدة فرصة لأن تعرض قيادة الإمارة جهودها الرائدة لتقديم حلول لمستقبل مرن.

وأضافت: "بالنسبة إلى WCCD وشركائنا في مكتب الأمم المتحدة للحد من مخاطر الكوارث (UNDRR) ، فإن عجمان تستحق أن تكون في هذا المشروع وأن الإمارة وخلال تطبيقها لأيزو المدن المرنة قد رصدت دروسًا مستفادة مع المدن الأخرى على مستوى العالم، إضافة إلى مشاركتها في الحملات الإعلامية العالمية التي تسلط الضوء على تجربة إمارة عجمان".

من جانبها أوضحت الدكتورة هاجر الحبيشي، أن دعوة إمارة عجمان للانضمام إلى مشروع المدن المرنة مع الأمم المتحدة ، جاء بعد تطبيق الإمارة للمواصفات القياسية الخاصة بجودة أداء المدن في مختلف الجوانب الاقتصادية والتنموية والحضرية والصحية، وحصولها على شهادة أيزو المدن المستدامة وجودة الحياة وتحقيقها المستوى الأعلى " البلاتينية" ، خلال شهر نوفمبر من العام الماضي، بالإضافة إلى تقدمها للحصول على شهادة أيزو المدن الذكية ، وشهادة أيزو المدن المرنة، مما يؤكد التزام الإمارة بقياس مؤشراتها استنادا إلى منهجيات عالمية معتمدة وموثوقة.

وأضافت أن هذه المؤشرات تعكس قدرة الإمارة على الاستعداد لمختلف الظروف والتعافي منها والتكيف معها، وإدارة التحديات البشرية والطبيعية المستمرة المتعلقة بالضغوط البيئية والاقتصادية، لتكون بذلك إمارة عجمان ضمن أوائل المدن بالعالم التي تطمح للحصول على 3 مواصفات متكاملة مع نهاية العام الجاري.

وفي ختام الاجتماع أشاد سمو الشيخ عمار بن حميد النعيمي بدور وجهود مركز عجمان للإحصاء بتوفير الإحصائيات والمؤشرات الشاملة والدقيقة عن الحياة الاجتماعية والاقتصادية والتي ستساهم بلا شك في دعم عملية صناعة القرار وذلك من خلال الوقوف على جوانب معيشتهم وتوفير كل احتياجاتهم بما يكفل رفاهية حياة المواطنين ومن أجل تطوير الخدمات في الإمارة واتخاذ القرارات الصائبة المبنية على الأرقام الحقيقية والواقعية والتي تساعد في عملية التطوير ورسم السياسات الاستراتيجية من أجل الارتقاء بجودة الخدمات المقدمة في إمارة عجمان. جدير بالذكر أن المجلس العالمي لبيانات المدن هو منظمة معنية بتعزيز جودة المؤشرات الحضرية والاقتصادية والاجتماعية الخاصة بالمدن حول العالم وتهدف إلى إيجاد منصة موحدة تستعرض مؤشراتها والمقارنة المعيارية بين المدن المشاركة بحيث يمكن توظيف هذه المؤشرات في وضع الخطط وقياس الأداء الحضري والتنموي بما يسهم في تعزيز جودة الحياة للمجتمع.

معرض عجمان الدولي للتعليم والتدريب ينطلق في الربع الأول من 2023

•• عجمان– الفجر:

كشف عبدالله عبدالمحسن النعيمي مدير إدارة علاقات ودعم الأعضاء في غرفة تجارة وصناعة عجمان . رئيس اللجنة المنظمة لمعرض عجمان الدولي للتعليم والتدريب، عن تنظيم النسخة العاشرة لمعرض عجمان الدولي للتعليم والتدريب خلال الربع الأول من العام 2023 بمشاركة واسعة من الجامعات ومؤسسات التعليم العالي من داخل وخارج الدولة. وأكد أن غرفة عجمان حريصة على استمرارية تنظيم المعرض سنوياً نتيجة توجيهات واهتمام صاحب السمو الشيخ حميد بن راشد النعيمي عضو المجلس الأعلى للاتحاد حاكم عجمان "رعاه الله" بتطوير قطاع التعليم العالي وزيادة استثماراته في الإمارة باعتباره محرك رئيسي لمسيرة التنمية الشاملة ورافد أساسي لسوق العمل بكوادر بشرية مؤهلة على أعلى مستوى.

وأفاد عبدالله النعيمي، أن المعرض في نسخته العاشرة يحرص على تنويع الدول المشاركة تحت مظلته وتكثيف حضور الجامعات الرائدة من تلك الدول، لاسيما وان معرض عجمان الدولي للتعليم والتدريب يمثل أحد المنصات التعليمية الدولية لمناقشة واقع ومستقبل القطاع التعليمي، كما يوفر قناة هامة لاطلاع الطلبة واولياء الأمور على كافة التخصصات المتاحة والمنح الدراسية التي تقدمها الجامعات المشاركة تحت مظلة المعرض. وتسعى غرفة عجمان عبر نسخة العام 2023 إلى زيادة التعاون وتبادل البعثات بين الجامعات من داخل وخارج الدولة، إلى جانب تبادل الرؤى والاطلاع على أحدث الأدوات والوسائل التعليمية المبتكرة والتخصصات الاكاديمية الحديثة المتوافقة مع متطلبات سوق العمل.

وأضاف "جاذبية المعرض وتنويع المشاركات المحلية والدولية من الجامعات ومؤسسات التعليم العالي الرائدة يعزز الجهود المبذولة لتحقيق أهداف غرفة عجمان الاستراتيجية الرامية إلى تطوير شبكة علاقات اقتصادية عالمية متجددة تدعم فرص التوسع وتطوير الأعمال والترويج للإمارة كوجهة مثالية للاستثمار وتعزيز مساهمة القطاعات المختلفة ومنها القطاع التعليمي في تنمية اقتصاد الإمارة وتعزيز كفاءة رأس المال البشري ورفد سوق العمل بكوادر مؤهلة تمتلك تخصصات تواكب فرص العمل المتاحة". هذا وأشاد رئيس اللجنة المنظمة لفعاليات المعرض في نسخته العاشرة بالشراكة الاستراتيجية القائمة بين غرفة عجمان ووزارة التربية والتعليم في تنظيم المعرض وتعزيز نجاحه سنويا عبر تنفيذ مجموعة واسعة من الفعاليات وورش العمل المصاحبة والموجهة للطلبة وأولياء الأمور للتعرف على البرامج والتخصصات المتاحة وآليات القبول والتسجيل وغيرها من متطلبات الالتحاق بالجامعات ومؤسسات التعليم العالي. ودعا عبدالله النعيمي، كافة الجامعات من داخل وخارج الدولة والمهتمة بالمشاركة في فعاليات معرض عجمان الدولي للتعليم والتدريب إلى زيارة الموقع الالكتروني للمعرض، Aetex.ae والتواصل مع اللجنة المنظمة لفعاليات المعرض.

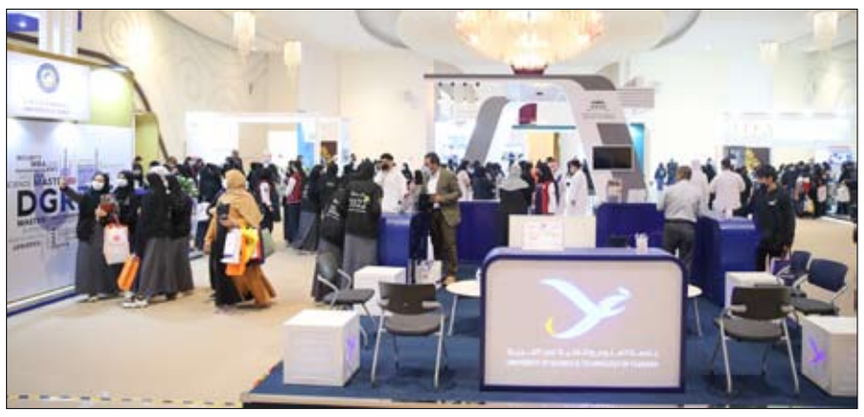

لجنة الشؤون الاجتماعية في المجلس الوطني الاتحادي تعتمد تقريرها حول موضوع تنظيم العمل التطوعي

•• دبي–الفجر:

اعتمدت لجنة الشؤون الاجتماعية والعمل والسكان والموارد البشرية في المجلس الوطني الاتحادي، خلال اجتماع عقدته برئاسة سعادة ضرار حميد بالهول رئيس اللجنة، أمس الثلاثاء الموافق 20 ديسمبر 2022م، في مقر الأمانة العامة بدبي، تقريرها حول موضوع تنظيم العمل التطوعي.

شارك في الاجتماع أعضاء اللجنة سعادة كل من: الدكتورة هند حميد العليلي مقررة اللجنة، وحميد علي العبار، وجميلة أحمد المهيري، ومريم ماجد بن ثنية، وناعمة عبدالرحمن المنصوري أعضاء المجلس الوطني الاتحادي.

واعتمدت اللجنة تقرير الموضوع ضمن محاور: استراتيجية وزارة تنمية المجتمع في شأن تعزيز العمل التطوعي، ودور الوزارة في تنظيم ومراقبة الاعمال التطوعية، والتنسيق بين الوزارة والجهات المنظمة للعمل التطوعي في شأن تنظيم العمل التطوعي على مستوى الدولة.

المكتب التنفيذي لمواجهة غسل الأموال والاتحادية للرقابة النووية يتعاونان لتسهيل تبادل المعلومات

•• أبوظبي–وام:

وقّع المكتب التنفيذي لمواجهة غسل الأموال وتمويل الإرهاب مذكرة تفاهم مع الهيئة الاتحادية للرقابة النووية لتسهيل تبادل المعلومات من خلال نظام (فوري تك)، والذي يسمح بتأسيس إطار من التعاون يعزز تطبيق النظام وتشغيله، بالإضافة إلى تطوير الإجراءات المشتركة. وسيقوم المكتب التنفيذي والهيئة الاتحادية للرقابة النووية بموجب الاتفاق، بتشارك المعلومات والبيانات من خلال نظام (فوري تك)، بشأن مكافحة تمويل الانتشار، كما هو معتمد في معايير مجموعة العملَ المالي (فاتف)، ومواجهة تمويل الإرهاب وغسل الأموال، وتطبيق العقوبات المالية المستهدفة، ومكافحة المنظمات غير المشروعة. وأكد سعادة حامد الزعابي مدير عام المكتب التنفيذي لمواجهة غسل الأموال وتمويل الإرهاب أنّ مذكرة التفاهم هذه ستعزز جهود الدولة في مواجهة تمويل الانتشار وتطبيق العقوبات المالية المستهدفة. وقال سعادته: "إنّ انتشار أسلحة الدمار الشامل يبقى تهديداً أساسياً للاستقرار الإقليمي والعالمي، وقد اتخذت دولة الإمارات خطوات كبيرة في هذا الشأن من أجل التخفيف من هذا التهديد مع الشركاء من الأمم المتحدة والعالم. وقد زاد تسهيل مشاركة المعلومات بين الجهات المعنية من فعالية الجهود الوطنية في مكافحة تمويل الانتشار ومنع التهرّب من العقوبات. وخلال المراحل الأولى من مذكرة التفاهم، ستقوم الهيئة الاتحادية بتنظيم ورش العمل والمنتديات لموظّفيها حول كيفية استخدام نظام (فوري تك) بالإضافة إلى عقد جلسات التدريب المستمرّة. كما ستشارك الهيئة أيضاً بالمبادرات الحكومية الأوسع التي تشمل نظام (فوري تك)، والذي يُعتبر نظاما وطنيا لمشاركة المعلومات المتعلقة بحالات تمويل انتشار التسلّح وتطبيق العقوبات المالية المستهدفة، والذي يستخدم حالياً من قبل أكثر من 80 جهة حكومية.

اللجنة العليا للتشريعات تنظم ندوة بمناسبة اليوم العالمي للغة العربية

•• دبي–وام:

نظّمت اللجنة العليا للتشريعات في إمارة دبي، ندوة بعنوان "قهوة عربية"، وهي مبادرة تستهدف تعزيز وتمكين اللّغة العربية وإبراز جمالياتها وتحسين سلامة نطق مفرداتها وتبيان معانيها الصحيحة، وذلك احتفالاً باليوم العالمي للّغة العربية والذي يصادف 18 ديسمبر من كل عام. وسلط سالم إبراهيم الأحمد، رئيس قسم البحوث والإصدارات باللجنة العليا للتشريعات، الضوء على مكانة اللّغة العربية وأهميتها كواحدة من أفصح اللغات وأعرقها، مبيّناً أساليبها اللغوية المتعددة والمختلفة وقدرتها الكبيرة على التعبير في الكتابة واللفظ. كما تضمنت الندوة عرضاً لإحصائيات وأرقام عن اللّغة العربية، بالإضافة إلى فقرة "فناجين لغويّة"، التي تظهر الكثير من الفروقات والفوائد والأخطاء اللّغوية الشّائعة، فضلاً عن تنظيم مسابقات لغويّة. وأكدّ أحمد بن مسحار المهيري، الأمين العام للجنة العليا للتشريعات، أهمية المبادرة في تعزيز سلامة اللّغة العربية في المجتمع بشكل عام وبين موظفي حكومة دبي على وجه الخصوص، مبيّناً أنها تأتي في إطار المساعي الوطنية لتمكين اللّغة العربية في المجتمع في ظل تراجعها في صفوف جيل الشباب على وجه التحديد الذي يميل إلى استخدام لغات أخرى كالإنجليزية، مشيراً إلى أنها تسهم في إعادة اللّغة العربية إلى مكانتها الطبيعية وفرض نفسها كلغة للاتصال والتفاعل، مؤكداً أن على جميع مؤسسات الدولة مسؤولية تتمثل في تعزيز دور اللّغة العربية درءاً لهيمنة لغات أخرى.

United Arab Emirates
Ministry of Justice

70408 **Date 21/ 12/ 2022 Issue No : 13728**

Notification by publication
in Case Department Office of Ajman Federal Court - Federal Civil Court of First Instance
Case No. AJCFICIREA2022\ 0008600) Civil (Partial)

To the Defendant : Mortada Ali Khaled Hussein - Unknown place of residence.
Publication in Arabic and English languages.
Claim filed by the Plaintiff : Sharjah Transport Solutions Sole Proprietorship LLC
Recitals: - Obliging the Defendant to pay to the Plaintiff an amount (8908.46 AED) Eight thousand, nine hundred and eight dirhams and forty-six fils. - Obliging the Defendant to pay the legal benefit 9% from the date of claim to the full payment. - Obliging the Defendant with the fees, charges and attorney's fees.
You are obliged to attend the session dated 04\01\2023 before in Case Department Office of Ajman Federal Court - Federal Civil Court of First Instance - Office No. (Head of Cases Office No. 2), whether personally or by approved attorney, and submitting a plea attached with it all the documents within a period not exceeding 10 days from the date of publishing to review the above-numbered case as you are a Defendant
Office of Judicial Services
\Signed\ \Stamped by Ministry of Justice\
Muhammad Hussein Amin Al-Mulla

GOVERNMENT OF DUBAI
DUBAI COURTS

70408 **Date 21/ 12/ 2022 Issue No : 13728**

Dubai First Instance Courts
Service by publication and Payment Order

In execution No. 207/2022/6884-Commercial execution
Considered before : Third Execution Department No. 185
Execution subject matter : Execution of the judgment issued in lawsuit No. "285/2021 Payment Order", To pay the executed amount of (132065 dirhams), including fees and expenses
Execution Applicant : Khalid Mehmood Barkat Ali
Address : Ras Al Khaimah - Red Crescent Building, AlSadaf Roundabout, Floor/Fourth-Apartment 404, Tel No. /072277111-Mobile No./0509991902 - Email (info@drhd.ae)
The party required to be notified :
1-Kashif Amin Muhammad Amin in his capacity as : Enforcee
The subject matter of service process : You have been sued under the above-mentioned executive lawsuit and you are obliged to pay the amount executed which is AED 132065 to the applicant or the court treasury Therefore, the court will initiate executive proceedings against you if the said decision is not complied within 15 days of the date of the Service publication.
-In order to view the details of the lawsuit, the regulations, the briefs, and to submit the defense brief and requests, you must use the electronic services of the Dubai Courts. To subscribe, please click on the link.
Prepared by : Muhammad Hassan Khalifa Muhammad Alfaqai
Authentication Date 13-12-2022 08:50:24

United Arab Emirates
Ministry of Justice

70522 **Date 21/ 12/ 2022 Issue No : 13728**

Defendant's notification by publication
Case Management Office of Sharjah Federal Court, Federal Civil Court of First Instance in Case No. SHCFICIREA2022/0007848 civil (partial)

To the defendant : Nizamudheen Pilathottathil Moothedath
Unknown Place of residence
We inform you that the Claimant Sharjah Taxi (L.L.C)
has filed the above lawsuit and demands the following : First : Registration of the case, setting a date for its consideration. and announcing the defendant.
Second :- Obligate the defendant to pay an amount of (AED 28021.46) Twenty-eight thousand twenty-one dirhams and forty-six fils, and the legal interest at 12% from the date of the judicial claim until the date of full payment.
Third :- Obligate the defendant to pay charges and expenses and attorney fees.
You are assigned to attend the hearing 22/12/2022 in front of the Case Management Office of Sharjah Federal Court, Civil Court of First Instance Office No. (Case Manager Office) in person or authorized agent / attorney, and to submit a plea (rejoinder) to the case, accompanied by all the documents, within a period not exceeding ten days from the date of publication, in order to hear and examine the case mentioned above, as a you are the defendant.
Judicial Services Office
Humaid Abdalla AlSaeidi

Notification by Publication

70522 **Date 21/ 12/ 2022 Issue No : 13728**

Subject : Notification by Publication both in Arabic & English
In case number 8385/2022 Civil - Partial, Sharjah

At the request of the plaintiff / Sharjah taxi
To the defendant / Fahad Javed Javed Iqbal - Pakistani National
On Monday 26/12/2022 at Eleven in the morning, you shall attend in person or by a legal representative before the expert consultant / Mohamad Abdelwadoud Zayan - the expert delegated to the aforementioned case to carry out the mentioned task in the preliminary judgment issued at the session of 07/12/2022 by the Sharjah Court. The session attending would be remotely using the Zoom app with the attached meeting link :
Join Zoom Meeting :
https://us04web.zoom.us/j/77773870566?pwd=83J7kqJ6SITYSw5e4NWbqmHnbPzMKG.1
Meeting ID : 777 7387 0566
Passcode : 2crNp8
All the supporting documents of your defense shall be provided in the aforementioned lawsuit.
Best Regards,
Expert delegated
Mohamad Abdelwadoud Zayan
Registration Number : 468
Mobile Number : 0567202833

United Arab Emirates
Ministry of Justice

70522 **Date 21/ 12/ 2022 Issue No : 13728**

Public notice Memo
Issued by the Federal Court of Sharjah, the Civil Court of First Instance in Case No. SHCFICIREA2022/0007333, Civil (Partial)

To the defendant : David Chandran Selvaraj, Address : 9631989
We inform you that on 07/12/2022. this court ruled against you in the above-mentioned case in favor of Sharjah Taxi L.L.C., as follows:
The court ruled in presence : Obligate the defendant to pay an amount of Twenty-four thousand six hundred nineteen dirhams and fifty fils, and the legal interest at 5% from the date of the judicial claim until the date of full payment, provided that the interest does not exceed the original amount due, and to pay fees and expense and five hundred dirhams against Lawyer's Charge.
Judgment is subject to appeal within the legal term -
Judge / Dr. Ahmad Saeed Alnaqbi
Federal Court of Sharjah
Civil Court of First Instance

دائـرة الـتـنـمـيـة الاقـتـصـاديـة
DEPARTMENT OF ECONOMIC DEVELOPMENT

العدد ١٣٧٢٨ بتاريخ ٢٠٢٢/١٢/٢١

إعـــــلان

تعلن دائـرة التنمية الاقتصادية بان السـادة/ندوي للسفريات رخصة رقم: CN 4317281
قد تقدموا الينا بطلب
الغاء رخصة
فعلى كل من له حق او اعتراض على هذا الاعلان مراجعة دائرة التنمية الاقتصادية خلال اسبوع من تاريخ نشر هذا الاعلان والا فان الدائرة غير مسؤولة عن اي حق او دعوى بعد انقضاء المدة حيث ستستكمل الاجراءات المطلوبة

مركز أبوظبي للأعمال (أبوظبي)

دائـرة الـتـنـمـيـة الاقـتـصـاديـة
DEPARTMENT OF ECONOMIC DEVELOPMENT

العدد ١٣٧٢٨ بتاريخ ٢٠٢٢/١٢/٢١

إعـــــلان

تعلن دائـرة التنمية الاقتصادية بان السـادة/متجر واي لبيع الملابس رخصة رقم: CN 3847035
قد تقدموا الينا بطلب
الغاء رخصة
فعلى كل من له حق او اعتراض على هذا الاعلان مراجعة دائرة التنمية الاقتصادية خلال اسبوع من تاريخ نشر هذا الاعلان والا فان الدائرة غير مسؤولة عن اي حق او دعوى بعد انقضاء المدة حيث ستستكمل الاجراءات المطلوبة

مركز أبوظبي للأعمال (أبوظبي)

دائـرة الـتـنـمـيـة الاقـتـصـاديـة
DEPARTMENT OF ECONOMIC DEVELOPMENT

العدد ١٣٧٢٨ بتاريخ ٢٠٢٢/١٢/٢١

إعـــــلان

تعلن دائـرة التنمية الاقتصادية بان السـادة/كاليستو تشيمني كيك تشوروز والحلويات
رخصة رقم: CN 4346265 قد تقدموا الينا بطلب
الغاء رخصة
فعلى كل من له حق او اعتراض على هذا الاعلان مراجعة دائرة التنمية الاقتصادية خلال اسبوع من تاريخ نشر هذا الاعلان والا فان الدائرة غير مسؤولة عن اي حق او دعوى بعد انقضاء المدة حيث ستستكمل الاجراءات المطلوبة

مركز أبوظبي للأعمال (أبوظبي)

دائـرة الـتـنـمـيـة الاقـتـصـاديـة
DEPARTMENT OF ECONOMIC DEVELOPMENT

العدد ١٣٧٢٨ بتاريخ ٢٠٢٢/١٢/٢١

إعـــــلان

تعلن دائـرة التنمية الاقتصادية بان السـادة/التاج الملكي للديكور رخصة رقم: CN 4275935
قد تقدموا الينا بطلب
الغاء رخصة
فعلى كل من له حق او اعتراض على هذا الاعلان مراجعة دائرة التنمية الاقتصادية خلال اسبوع من تاريخ نشر هذا الاعلان والا فان الدائرة غير مسؤولة عن اي حق او دعوى بعد انقضاء المدة حيث ستستكمل الاجراءات المطلوبة

مركز أبوظبي للأعمال (أبوظبي)

دائـرة الـتـنـمـيـة الاقـتـصـاديـة
DEPARTMENT OF ECONOMIC DEVELOPMENT

العدد ١٣٧٢٨ بتاريخ ٢٠٢٢/١٢/٢١

إعلان تصفية شركة

نوع الشركة: شركة ذات مسؤولية محدودة
الاسم التجاري: فيرسيست للتطوير والابتكار ذ.م.م
عنوان الشركة: الدانة شرق 4-1، 0 مبنى عبيد الحيري سالم
رقم القيد في السجل الاقتصادي: CN 4633752
التعديل الذي طرأ على الشركة :
1 - حل وتصفية الشركة
2 - تعيين السادة/مكتب دلتا لتدقيق الحسابات - كمصفي قانوني للشركة بتاريخ: 2022/07/12 وذلك بناء على قرار محضر الجمعية العمومية غير العادية ، الموثق لدى كاتب العدل بالرقم: 2205050748
تاريخ التعديل: 2022/12/20
فعلى كل من له حق او اعتراض على هذا الاعلان مراجعة المصفي المعين خلال مدة 30 يوما من تاريخ نشر هذا الاعلان.

مركز أبوظبي للأعمال (أبوظبي)

دائـرة الـتـنـمـيـة الاقـتـصـاديـة
DEPARTMENT OF ECONOMIC DEVELOPMENT

العدد ١٣٧٢٨ بتاريخ ٢٠٢٢/١٢/٢١

إعلان تصفية شركة

نوع الشركة: شركة ذات مسؤولية محدودة
الاسم التجاري: سمارات هامر للمقاولات الالكتروميكانيكية ذ.م.م
عنوان الشركة: جزيرة ابوظبي شرق 3، 0 وحدة سمو الشيخ خليفة بن سلطان بن شخبوط
رقم القيد في السجل الاقتصادي: CN 2520857
التعديل الذي طرأ على الشركة :
1 - حل وتصفية الشركة
2 - تعيين السادة/اكتيف دايريكتوري للتدقيق- شركة الشخص الواحد ذ.م.م - كمصفي قانوني للشركة بتاريخ: 2022/09/12 وذلك بناء على قرار محضر الجمعية العمومية غير العادية ، الموثق لدى كاتب العدل بالرقم: 2205051099 تاريخ التعديل: 2022/12/20
فعلى كل من له حق او اعتراض على هذا الاعلان مراجعة المصفي المعين خلال مدة 30 يوما من تاريخ نشر هذا الاعلان.

مركز أبوظبي للأعمال (أبوظبي)

دائـرة الـتـنـمـيـة الاقـتـصـاديـة
DEPARTMENT OF ECONOMIC DEVELOPMENT

العدد ١٣٧٢٨ بتاريخ ٢٠٢٢/١٢/٢١

إعـــــلان

تعلن دائـرة التنمية الاقتصادية بان السـادة/بقالة سونابور المدينة رخصة رقم: CN 3913191
قد تقدموا الينا بطلب
الغاء رخصة
فعلى كل من له حق او اعتراض على هذا الاعلان مراجعة دائرة التنمية الاقتصادية خلال اسبوع من تاريخ نشر هذا الاعلان والا فان الدائرة غير مسؤولة عن اي حق او دعوى بعد انقضاء المدة حيث ستستكمل الاجراءات المطلوبة

مركز أبوظبي للأعمال (أبوظبي)

دائـرة الـتـنـمـيـة الاقـتـصـاديـة
DEPARTMENT OF ECONOMIC DEVELOPMENT

العدد ١٣٧٢٨ بتاريخ ٢٠٢٢/١٢/٢١

إعـــــلان

تعلن دائـرة التنمية الاقتصادية بان السـادة/بدجت لتدقيق الحسابات رخصة رقم: CN 3914013
قد تقدموا الينا بطلب
الغاء رخصة
فعلى كل من له حق او اعتراض على هذا الاعلان مراجعة دائرة التنمية الاقتصادية خلال اسبوع من تاريخ نشر هذا الاعلان والا فان الدائرة غير مسؤولة عن اي حق او دعوى بعد انقضاء المدة حيث ستستكمل الاجراءات المطلوبة

مركز أبوظبي للأعمال (أبوظبي)

دائـرة الـتـنـمـيـة الاقـتـصـاديـة
DEPARTMENT OF ECONOMIC DEVELOPMENT

العدد ١٣٧٢٨ بتاريخ ٢٠٢٢/١٢/٢١

إعـــــلان

تعلن دائرة التنمية الإقتصادية بأن / السادة : صن تك حفر آبار المياه ذ.م.م
رخصة رقم: CN 2469363 قد تقدموا إلينا بطلب:
تعديل الشركاء تنازل وبيع / إضافة جاجديش سولانكى شايتان سينغ سولانكى ١٠٠٪
تعديل مدير / إضافة جاجديش سولانكى شايتان سينغ سولانكى
تعديل الشركاء تنازل وبيع / حذف جاجديش سولانكى شايتان سينغ سولانكى
تعديل الشركاء تنازل وبيع / حذف محمد عبدالله عبدالرحمن ال على
تعديل رأس المال / من ٥٠٠٠٠ إلى ١٥٠٠٠٠
تعديل شكل قانوني / من شركة ذات مسؤولية محدودة إلى شركة الشخص الواحد ذ م م
تعديل إسم تجاري من/ صن تك حفر آبار المياه ذ.م.م
SUNTECH WATER WELLS DRILLING L.L.C L.L.C
إلى /سولانكى ناشنل للحفر - شركة الشخص الواحد ذ م م
SOLANKI NATIONAL DRILLING - SOLE PROPRIETORSHIP L.L.C
فعلى كل من له حق أو اعتراض على هذا الإعلان مراجعة دائرة التنمية الاقتصادية خلال يوم واحد من تاريخ نشر هذا الإعلان وإلا فإن الدائرة غير مسؤولة عن أي حق أو دعوى بعد انقضاء هذه المدة حيث ستستكمل الإجراءات المطلوبة.

مركز أبوظبي للأعمال (أبوظبي)

دائـرة الـتـنـمـيـة الاقـتـصـاديـة
DEPARTMENT OF ECONOMIC DEVELOPMENT

العدد ١٣٧٢٨ بتاريخ ٢٠٢٢/١٢/٢١

إعـــــلان

تعلن دائرة التنمية الإقتصادية بأن / السادة : رويال غنتوت لتجارة المواد الغذائيه
رخصة رقم: CN 1526765 قد تقدموا إلينا بطلب:
تعديل مدير / إضافة طارق احمد الرفاعى
تعديل الشركاء تنازل وبيع / إضافة مجموعة سيكويا للإستثمار - شركة الشخص الواحد ذ.م.م
SEQUOIA GROUP INVESTMENTS - SOLE PROPRIETORSHIP L.L.C
تعديل الشركاء تنازل وبيع / حذف مانع على محمد صادق البلوشى
تعديل رأس المال / من null إلى ١٠٠٠٠٠
تعديل شكل قانوني / من مؤسسة فردية إلى شركة الشخص الواحد ذ م م
تعديل إسم تجاري من/ رويال غنتوت لتجارة المواد الغذائيه
ROYAL GHANTOOT FOOD TRADING
إلى /رويال غنتوت لتجارة المواد الغذائية - شركة الشخص الواحد ذ م م
ROYAL GHANTOOT FOOD TRADING - SOLE PROPRIETORSHIP L.L.C
فعلى كل من له حق أو اعتراض على هذا الإعلان مراجعة دائرة التنمية الاقتصادية خلال أربعة عشر يوما من تاريخ نشر هذا الإعلان وإلا فإن الدائرة غير مسؤولة عن أي حق أو دعوى بعد انقضاء هذه المدة حيث ستستكمل الإجراءات المطلوبة.

مركز أبوظبي للأعمال (أبوظبي)

دائـرة الـتـنـمـيـة الاقـتـصـاديـة
DEPARTMENT OF ECONOMIC DEVELOPMENT

العدد ١٣٧٢٨ بتاريخ ٢٠٢٢/١٢/٢١

إعـــــلان

تعلن دائرة التنمية الإقتصادية بأن / السادة : البراءة الذهبية للمقاولات العامة ذ.م.م رخصة رقم: CN 4296226 قد تقدموا إلينا بطلب:
تعديل الشركاء تنازل وبيع / إضافة انس مراد صافى ١٠٠٪
تعديل مدير / إضافة انس مراد صافى
تعديل الشركاء تنازل وبيع / حذف عبدالرحمن صالح مبارك احمد المنصورى
تعديل الشركاء تنازل وبيع / حذف انس مراد صافى
تعديل رأس المال / من ١٥٠٠٠٠ إلى ١٠٠٠٠
تعديل شكل قانوني / من شركة ذات مسؤولية محدودة إلى شركة الشخص الواحد ذ م م
تعديل إسم تجاري من/ البراءة الذهبية للمقاولات العامة ذ.م.م
ALBARAAH AL DHABIA GENERAL CONTRACTING L.L.C
إلى/البراءة الذهبية للمقاولات العامة - شركة الشخص الواحد ذ م م
ALBARAAH AL DHABIA GENERAL CONTRACTING - SOLE PROPRIETORSHIP L.L.C
فعلى كل من له حق أو اعتراض على هذا الإعلان مراجعة دائرة التنمية الاقتصادية خلال ثلاثون يوما من تاريخ نشر هذا الإعلان وإلا فإن الدائرة غير مسؤولة عن أي حق أو دعوى بعد انقضاء هذه المدة حيث ستستكمل الإجراءات المطلوبة.

مركز أبوظبي للأعمال (أبوظبي)

دائـرة الـتـنـمـيـة الاقـتـصـاديـة
DEPARTMENT OF ECONOMIC DEVELOPMENT

العدد ١٣٧٢٨ بتاريخ ٢٠٢٢/١٢/٢١

إعلان تصفية شركة

نوع الشركة: شركة ذات مسؤولية محدودة
الاسم التجاري: ان واي سي للصيانة العامة ذ.م.م
عنوان الشركة: مصفح م 14 ق 71 محل رقم 19، 0 المالك مجموعة الربيع
رقم القيد في السجل الاقتصادي: CN 2475348
التعديل الذي طرأ على الشركة :
1 - حل وتصفية الشركة
2 - تعيين السادة/الهاملي وشركاه- محاسبون قانونيون - كمصفي قانوني للشركة بتاريخ: 2022/12/12 وذلك بناء على قرار محضر الجمعية العمومية غير العادية ، الموثق لدى كاتب العدل بالرقم: 2205051311
تاريخ التعديل: 2022/12/20
فعلى كل من له حق او اعتراض على هذا الاعلان مراجعة المصفي المعين خلال مدة 30 يوما من تاريخ نشر هذا الاعلان.

مركز أبوظبي للأعمال (أبوظبي)

دائـرة الـتـنـمـيـة الاقـتـصـاديـة
DEPARTMENT OF ECONOMIC DEVELOPMENT

العدد ١٣٧٢٨ بتاريخ ٢٠٢٢/١٢/٢١

إعـــــلان

تعلن دائرة التنمية الإقتصادية بأن / السادة : الخيط الوردى للخياطة والتطريز
رخصة رقم: CN 1020568 قد تقدموا إلينا بطلب:
تعديل مدير / إضافة عبدالوهاب حاجى محمد يوسف
تعديل الشركاء تنازل وبيع / إضافة عبدالوهاب حاجى محمد يوسف ١٠٠٪
تعديل الشركاء تنازل وبيع / حذف حمدان حمد سعيد ناصر الجنيبى
تعديل رأس المال / من null إلى ١٠٠٠٠٠
تعديل شكل قانوني / من مؤسسة فردية إلى شركة الشخص الواحد ذ م م
تعديل إسم تجاري من/ الخيط الوردى للخياطة والتطريز
ROSY THREAD TAILORING & EMBROIDERY
إلى /الخيط الوردى للخياطة والتطريز - شركة الشخص الواحد ذ م م
ROSY THREAD TAILORING & EMBROIDERY - SOLE PROPRIETORSHIP L.L.C
فعلى كل من له حق أو اعتراض على هذا الإعلان مراجعة دائرة التنمية الاقتصادية خلال أربعة عشر يوما من تاريخ نشر هذا الإعلان وإلا فإن الدائرة غير مسؤولة عن أي حق أو دعوى بعد انقضاء هذه المدة حيث ستستكمل الإجراءات المطلوبة.

مركز أبوظبي للأعمال (أبوظبي)

دائـرة الـتـنـمـيـة الاقـتـصـاديـة
DEPARTMENT OF ECONOMIC DEVELOPMENT

العدد ١٣٧٢٨ بتاريخ ٢٠٢٢/١٢/٢١

إعـــــلان

تعلن دائرة التنمية الإقتصادية بأن / السادة : مؤسسة نواب للنجارة والحدادة المسلحة
رخصة رقم: CN 1116353 قد تقدموا إلينا بطلب:
تعديل الشركاء تنازل وبيع / إضافة محمد نظيم نواب كل ١٠٠٪
تعديل مدير / إضافة محمد نظيم نواب كل
تعديل وكيل خدمات / حذف سيف سالم موسى عبيد الزعابى
تعديل الشركاء تنازل وبيع / حذف نواب كل بادشاه كل
تعديل رأس المال / من ٠ إلى ١٠٠٠٠٠
تعديل شكل قانوني / من مؤسسة فردية إلى شركة الشخص الواحد ذ م م
تعديل إسم تجاري من/ مؤسسة نواب للنجارة والحدادة المسلحة
NAWAB CARPENTRY & REINFORCED SMITHERY EST
إلى/أبراج النواب للمقاولات العامة - شركة الشخص الواحد ذ م م
ABRAJ AL NAWAB GENERAL CONTRACTING - SOLE PROPRIETORSHIP L.L.C
فعلى كل من له حق أو اعتراض على هذا الإعلان مراجعة دائرة التنمية الاقتصادية خلال أربعة عشر يوما من تاريخ نشر هذا الإعلان وإلا فإن الدائرة غير مسؤولة عن أي حق أو دعوى بعد انقضاء هذه المدة حيث ستستكمل الإجراءات المطلوبة.

مركز أبوظبي للأعمال (أبوظبي)

دائـرة الـتـنـمـيـة الاقـتـصـاديـة
DEPARTMENT OF ECONOMIC DEVELOPMENT

العدد ١٣٧٢٨ بتاريخ ٢٠٢٢/١٢/٢١

إعـــــلان

تعلن دائرة التنمية الإقتصادية بأن / السادة : ملحمة الركن النادر للحوم الطازجة
رخصة رقم: CN 1013546 قد تقدموا إلينا بطلب:
تعديل الشركاء تنازل وبيع / نصيب راشد نصيب هلال المنصورى من وكيل خدمات إلى شريك
تعديل نسب الشركاء / نصيب راشد نصيب هلال المنصورى من ٠٪ إلى ٥١٪
تعديل الشركاء تنازل وبيع / إضافة نادر محمد محمد موسى ٤٩٪
تعديل مدير / إضافة نادر محمد محمد موسى
تعديل الشركاء تنازل وبيع / حذف نادر محمد محمد موسى
تعديل رأس المال / من null إلى ١٥٠٠٠٠
تعديل شكل قانوني / من مؤسسة فردية إلى شركة ذات مسؤولية محدودة
تعديل إسم تجاري من/ ملحمة الركن النادر للحوم الطازجة
AL RUKNUNNADIR FRESH MEAT SHOP
إلى /ملحمه الركن النادر للحوم الطازج ذ.م.م
ELROKN ALNADER RETAIL SALE OF FRESH MEAT L.L.C
فعلى كل من له حق أو اعتراض على هذا الإعلان مراجعة دائرة التنمية الاقتصادية خلال أربعة عشر يوما من تاريخ نشر هذا الإعلان وإلا فإن الدائرة غير مسؤولة عن أي حق أو دعوى بعد انقضاء هذه المدة حيث ستستكمل الإجراءات المطلوبة.

مركز أبوظبي للأعمال (أبوظبي)

دائـرة الـتـنـمـيـة الاقـتـصـاديـة
DEPARTMENT OF ECONOMIC DEVELOPMENT

العدد ١٣٧٢٨ بتاريخ ٢٠٢٢/١٢/٢١

إعـــــلان

تعلن دائرة التنمية الإقتصادية بأن / السادة : مكتب فنون العمارة للاستشارات الهندسية - ذ م م رخصة رقم: CN 1127229 قد تقدموا إلينا بطلب:
تعديل الشركاء تنازل وبيع / إضافة السيد عبدالودود السيد محمد ١٠٠٪
تعديل مدير / إضافة السيد عبدالودود السيد محمد
تعديل الشركاء تنازل وبيع / حذف السيد عبدالودود السيد محمد
تعديل الشركاء تنازل وبيع / حذف سهيل مبارك فرج عبدالله الشامسى
تعديل رأس المال / من ١٥٠٠٠٠ إلى ١٥٠٠٠
تعديل شكل قانوني / من شركة ذات مسؤولية محدودة إلى شركة الشخص الواحد ذ م م
تعديل إسم تجاري من/ مكتب فنون العمارة للاستشارات الهندسية - ذ م م
FUNOON AL AMARA CONSULTING ENGINEERING OFFICE - L L C
إلى /مكتب فنون العمارة للاستشارات الهندسية - شركة الشخص الواحد ذ م م
FUNOON AL AMARA CONSULTING ENGINEERING OFFICE - SOLE PROPRIETORSHIP L.L.C
فعلى كل من له حق أو اعتراض على هذا الإعلان مراجعة دائرة التنمية الاقتصادية خلال ثلاثون يوما من تاريخ نشر هذا الإعلان وإلا فإن الدائرة غير مسؤولة عن أي حق أو دعوى بعد انقضاء هذه المدة حيث ستستكمل الإجراءات المطلوبة.

مركز أبوظبي للأعمال (أبوظبي)

دائـرة الـتـنـمـيـة الاقـتـصـاديـة
DEPARTMENT OF ECONOMIC DEVELOPMENT

العدد ١٣٧٢٨ بتاريخ ٢٠٢٢/١٢/٢١

إعـــــلان

تعلن دائرة التنمية الإقتصادية بأن / السادة : صالون الغصن الاخضر للحلاقة
رخصة رقم: CN 1016703 قد تقدموا إلينا بطلب:
تعديل الشركاء تنازل وبيع
إضافة جاسم عبدالحميد جاسم احمد الحمادي ١٠٠٪
تعديل الشركاء تنازل وبيع
حذف عبدالله عبدالحميد جاسم احمد الحمادي
فعلى كل من له حق أو اعتراض على هذا الإعلان مراجعة دائرة التنمية الاقتصادية خلال أربعة عشر يوما من تاريخ نشر هذا الإعلان وإلا فإن الدائرة غير مسؤولة عن أي حق أو دعوى بعد انقضاء هذه المدة حيث ستستكمل الإجراءات المطلوبة.

مركز أبوظبي للأعمال (أبوظبي)

دائـرة الـتـنـمـيـة الاقـتـصـاديـة
DEPARTMENT OF ECONOMIC DEVELOPMENT

العدد ١٣٧٢٨ بتاريخ ٢٠٢٢/١٢/٢١

إعلان تصفية شركة

نوع الشركة: شركة ذات مسؤولية محدودة
الاسم التجاري: سكاي قلو للتجارة ذ.م.م
عنوان الشركة: تاجر أبوظبي
رقم القيد في السجل الاقتصادي: CN 4319028
التعديل الذي طرأ على الشركة :
1 - حل وتصفية الشركة
2 - تعيين السادة/مكتب مجدي علي باسندوة للمحاسبة والمراجعه - كمصفي قانوني للشركة بتاريخ: 2022/07/10 وذلك بناء على قرار محضر الجمعية العمومية غير العادية ، الموثق لدى كاتب العدل بالرقم: 2205045120 - تاريخ التعديل: 2022/12/20
فعلى كل من له حق او اعتراض على هذا الاعلان مراجعة المصفي المعين خلال مدة 30 يوما من تاريخ نشر هذا الاعلان.

مركز أبوظبي للأعمال (أبوظبي)

الامارات العربية المتحدة
وزارة الاقتصاد

العدد ١٣٧٢٨ بتاريخ ٢٠٢٢/١٢/٢١

إعـلان شطب قيد

تعلن وزارة الاقتصاد بأن السادة/شركة القاهرة للمقاولات (الجنسية: مصر) قد تقدمت بطلب شطب قيد فرع الشركة في إمارة ابوظبي (العنوان: الزاهية ١١٦، ص.ب: ٠٠) والمقيدة تحت رقم (٥٦٧٢) في سجل الشركات الاجنبية في الوزارة. وتنفيذا لاحكام القانون الاتحادي رقم (٢) لسنة ٢٠١٥ في شأن الشركات التجارية وتعديلاتة و القرار الوزاري رقم (٣٧٧) لسنة ٢٠١٠م في شأن اعتماد دليل اجراءات الترخيص لفروع ومكاتب المنشآت المؤسسة بالخارج والمناطق الحرة بالدولة . يرجى من السادة اصحاب الحق في الاعتراض ان يتقدموا باعتراضهم الى الوزارة في ميعاد لا يتجاوز شهر من تاريخ النشر على العنوان التالي: وزارة الاقتصاد إدارة التسجيل التجاري ص.ب: (٩٠١) - ابوظبي.

ادارة التسجيل التجاري

دائـرة الـتـنـمـيـة الاقـتـصـاديـة
DEPARTMENT OF ECONOMIC DEVELOPMENT

العدد ١٣٧٢٨ بتاريخ ٢٠٢٢/١٢/٢١

إعـــــلان

تعلن دائرة التنمية الإقتصادية بأن / السادة : بت لاند للحيوانات الأليفة ذ.م.م
رخصة رقم: CN 4354268 قد تقدموا إلينا بطلب:
تعديل الشركاء تنازل وبيع / إضافة هما غلام حيدر ١٠٠٪
تعديل مدير / إضافة هما غلام حيدر
تعديل الشركاء تنازل وبيع / حذف هما غلام حيدر
تعديل الشركاء تنازل وبيع / حذف بينيش قيوم عبدالقيوم
تعديل رأس المال / من ١٥٠٠٠٠ إلى ٥٠٠٠٠
تعديل شكل قانوني / من شركة ذات مسؤولية محدودة إلى شركة الشخص الواحد ذ م م
تعديل إسم تجاري من/ بت لاند للحيوانات الأليفة ذ.م.م
PET LAND FOR PETS L.L.C
إلى /بت لاند للحيوانات الأليفة - شركة الشخص الواحد ذ م م
PET LAND FOR PETS - SOLE PROPRIETORSHIP L.L.C
فعلى كل من له حق أو اعتراض على هذا الإعلان مراجعة دائرة التنمية الاقتصادية خلال ثلاثون يوما من تاريخ نشر هذا الإعلان وإلا فإن الدائرة غير مسؤولة عن أي حق أو دعوى بعد انقضاء هذه المدة حيث ستستكمل الإجراءات المطلوبة.

مركز أبوظبي للأعمال (أبوظبي)

إيكونوميست: ترامب يتراجع...ديسانتيس يتقدم

•• واشنطن-وكالات

كشف استطلاع تدني شعبية الرئيس الأمريكي السابق دونالد ترامب، بشكل قياسي بين الناخبين الجمهوريين.

ووفق الاستطلاع الذي أجرته مؤسسة "يوغوف" لمجلة "إيكونوميست" بين 10 و 13 ديسمبر (كانون الأول) الجاري، أعرب 46% من المستطلعين الذين قالوا إنهم إما جمهوريون أو "يميلون إلى" الحزب الجمهوري عن رغبتهم في ترشح ترامب عن الحزب إلى الانتخابات الرئاسية مجدداً.

وقال 37% منهم إنهم لا يريدون ترشحه على الإطلاق.

بالمقارنة مع استطلاعات رأي سابقة ليوغوف، فإنها النسبة الأكبر من المناهضين لترامب بين الجمهوريين. وفي سبتمبر (أيلول)، حين بدأت يوغوف تطرح هذا السؤال بانتظام، قال 27 % فقط من الجمهوريين إنهم لم يريدوا ترشح الرئيس السابق. وفي ثلاثة أشهر انخفضت نسبة الذين يريدون من ترامب أن يجعل أمريكا عظيمة مجدداً من 56 إلى 46%.

سُجل بعض أكبر التراجعات بين النساء الجمهوريات، من 57 إلى 41%، والأمريكيين الأفارقة من 66 إلى 42% والناخبين الجمهوريين من غير حملة الشهادات الجامعية من 62 إلى 52%. كان ترامب يخسر أيضاً في الاستطلاعات المبكرة لنيل بطاقة ترشيح الحزب الجمهوري للانتخابات الرئاسية في 2024. ووجدت استطلاعات رأي عدة أجريت أخيراً أن حاكم ولاية فلوريدا رون ديسانتيس يتفوق على ترامب في مواجهة مباشرة بينهما.

لفت استطلاع رأي لجامعة سوفولك في بوسطن إلى أن دعم ديسانتيس وصل إلى 56% في تقدم بـ 23 نقطة مئوية كاملة على ترامب. في حين لا توافق استطلاعات رأي أخرى على هذه الأرقام.

نشرت مورنينغ كونسالت في 11 ديسمبر (أيلول) نتائج استطلاع رأي أظهر تقدم ترامب بـ 18 نقطة على ديسانتيس. وستقام الانتخابات الجمهورية التمهيدية الأولى بعد 14 شهراً، لذلك لا تفيد هذه الاستطلاعات كثيراً في توقع ما سيحصل في ذلك التنافس. لكنها تظهر أن عودة الرئيس السابق غير مرجحة كما كان يعتقد في السابق.

صحيح أن ترامب لا يحتاج إلى اتحاد جميع المندوبين الجمهوريين في الانتخابات التمهيدية خلفه لضمان الترشيح. يمكنه الفوز بالأغلبية.

لقد تبنت لجان جمهورية في ولايات عدة قواعد انتخابية تمنح كل مندوبي الولاية إلى مؤتمر الحزب الوطني، أو قسماً بارزاً منهم، إلى الفائز بالتصويت الشعبي في الولاية. هكذا تمكن ترامب من مراكمة تقدم كبير بين المندوبين في مرحلة مبكرة من التنافس في 2016، رغم أن شعبيته كانت تتراوح بين 30 و 35% في فبراير (شباط) ومارس (آذار)، حين حسمت الولايات التي تصوت مبكراً، خيارها.

نتائج الانقسام بليبيا.. تسليم أبو عجيلة وحماية «المطلوبين»

•• عواصم-وكالات

تمتلئ قوائم المطلوبين محليا ودوليا بأسماء قادة المليشيات في غرب ليبيا، وتسبب عدم تحرك رئيس الحكومة المنتهية ولايتها، عبد الحميد الدبيبة، لتسليم هؤلاء، في حين سلم ضابط المخابرات السابق أبو عجيلة مسعود للولايات المتحدة، في اتهامه بـ"الكيل بمكيالين».

ويعتبر خبراء تحدثوا لموقع "سكاي نيوز عربية"، أن الدبيبة المحاط في تحركاته بأمراء المليشيات المطلوبين دوليا، "يتبادل المنافع" معهم ومع جهات دولية؛ ما يدفعه لحماية هؤلاء المطلوبين.

وأبو عجيلة مسعود، اسمه ليس واردا في أي اتفاقية لتسليم متهمين، إلا أن الدبيبة نعته خلال بيان تلفزيوني بـ"الإرهابي"، قائلا إنه "صنع المتفجرات" التي استخدمت في إسقاط الطائرة الأمريكية عام 1988 المعروفة بقضية "لوكربي».

ومن بين المطلوبين للمحاكمة من المليشيات:

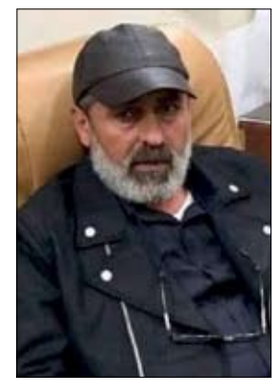

عبد الغني الككلي

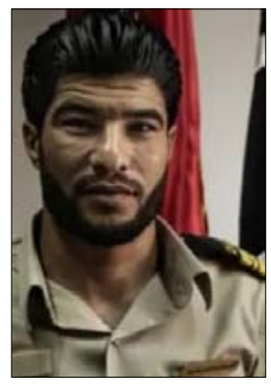

عبد الرحمن ميلاد

الدبيبة

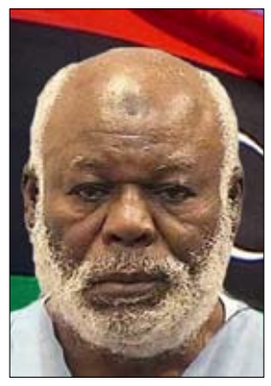

أبو عجيلة مسعود

عبد الغني الككلي

قائد ما يسمى بـ"جهاز دعم الاستقرار"، ومعروف بـ"غنيوة"، وأشارت مصادر محلية إلى دور محتمل له في تسليم أبو عجيلة.

يواجه "الككلي" ومليشياته اتهامات بارتكاب عمليات قتل، واحتجاز لأفراد تعسفيا، منهم لاجئون، والتعذيب وفرض العمل القسري، وغيرها من جرائم مشمولة في القانون الدولي، حسب تقرير لمنظمة العفو الدولية 4 مايو الماضي. راسلت منظمة العفو الحكومة منتهية الولاية، بشأن البلاغات ضد الككلي ونائبه السابق لطفي الحراري 19 أبريل، وطلبت إقالتهما وملاحقتهما قانونيا، لكنها لم تتلقَ ردا.

"البيدجا" و"عمو»

في الزاوية غرب طرابلس، ينشط عبد الرحمن ميلاد المعروف بـ"البيدجا"، المتهم بالاتجار بالبشر وتهريب الوقود، وأوقفته حكومة السراج عام 2020، تحت ضغط أوروبي.

لكن البيدجا لم يمكث سوى شهور في السجن، وخرج أبريل 2021، وبدلا من محاكمته، عينه الدبيبة آمر معسكر الأكاديمية البحرية في جنزور.

وغرب الزاوية، تقع صبراتة، حيث تنشط ميليشيا "البراعم"، التابعة لـ"أحمد الدباشي"، الملقب بـ"العمو"، والمتورط في الهجرة غير الشرعية وتهريب الوقود، والمطلوب دوليا في قضايا الاتجار بالبشر.

وتستمر ميليشيا "العمو" في إرهاب الليبيين، حيث تورطت في اشتباكات ليل الجمعة الماضية، مع مجموعات منافسة، أسفرت عن مقتل شخصين على الأقل.

«بلحاج" و"بادي»

سبق أن أصدر النائب العام 2019 أمر ضبط وإحضار بحقه، بتهمة الهجوم على الحقول والموانئ النفطية وقاعدة تمنهنت، وجرائم قتل وخطف، والاستعانة بالمتمردين التشاديين والسودانيين في القتال بين الليبيين. وفي معقل الدبيبة بمصراتة، يتواجد آمر "ميليشيا الصمود"، صلاح بادي، المطلوب دوليا، والمفروض عليه منذ 2018 عقوبات أميركية.

منافع متبادلة

واقعة تسليم أبو عجيلة جاءت كاشفة، وفق الباحث الليبي في الشؤون السياسية فرج زيدان، الذي يتهم الدبيبة بأنه وافق على التسليم ليكسب دعم واشنطن في البقاء أطول مدة في السلطة.

ويحذر زيدان من أن هذه الأمر يعني أن أفق الانتخابات الرئاسية والبرلمانية التي يتوق إليها الليبيون سيظل بعيدا، خاصة مع تمترس الدبيبة بالمليشيات، وتقديم الحماية والمنافع المتبادلة.

سياسة الأمر الواقع

يُرجع الكاتب الصحفي الليبي الحسن الميسوري استمرار سيطرة قادة المليشيات على الأرض، وعدم تسليمهم للمحاكمة إلى الفوضى الأمنية السائدة في غرب ليبيا منذ عام 2011، والانقسام السياسي في البلاد، الذي مكّنهم من امتلاك الأسلحة واستخدامها لإفشال محاولات القبض عليهم.

ويضيف، أنه "حتى لو أراد أي طرف تنفيذ ملاحقة أمنية بحق أحدهم، فإنه لن يتمكن؛ لأنه لا وجود لسلطة تقوم بهذا، بينما يختلف الأمر بالنسبة لأبو عجيلة الذي لا يمتلك قوة مسلحة يستند إليها».

لبنان.. بعد 3 سنوات الوعود باسترجاع الودائع حلم أم حقيقة؟

•• بيروت-وكالات

بعد مرور 3 سنوات، على أكبر أزمة إقتصادية، ومالية يعيشها لبنان، ما تزال الدولة اللبنانية والجهات المصرفية المعنية غير قادرة على اتخاذ أية خطوة، أو مبادرة لتسديد الديون المتراكمة على عاتقها الى أصحاب الحقوق من المواطنين المودعين .

وبات مشروع استرجاع الودائع، والوعود الوهمية التي تتردّد، "معزوفة يومية"، من دون أي نتيجة عملية تُذكر.

ويقول أحد كبار المودعين لموقع سكاي نيوز عربية "لو ذهبنا إلى أقصى الحدود، وأفلست المصارف، مثلما يطالب ويُراهن البعض، فلن يُحصّل المودعون على أكثر من 10% من ودائعهم في البنوك، وهذ إن تم سيتم بعد دعاوى ومحاكم طويلة الأمد».

ويرى سمير صاحب سوبر ماركت ومودع بأحد البنوك أن الحل الوحيد لإسترجاع وديعته ووديعة غيره "يبقى تقنياً اليوم، ويتمثل فقط بإستعادة الدولة الدورة الإقتصادية، وجذب الإستثمارات الخارجية، واستقطاب الدولار 'الفريش' إلى السوق المحلية، وتنشيط الحركة والتبادل التجاري، وخصوصاً التصدير».

ويقول المحامي والخبير الدستوري بول مرقص في حديث لموقع سكاي نيوز عربية "أطلقنا في مؤسسة JUSTICIA خطة استراتيجية اقتصادية متكاملة تتضمن مشروعاً انقاذياً للبلاد، وإنشاء صندوق وطني للإنقاذ من الأموال المتأتية من مكافحة الفساد ومن استثمار أصول الدولة المهملة"، وتشتمل الخطة على بنود كثيرة منها:

إنشاء صندوق وطني سيادي للإنقاذ من الأموال المتأتية من مكافحة الفساد ومن استثمار أصول الدولة اللبنانية، وهذه الأصول تقدر بعشرات مليارات الدولارات ومنها الأرض المشاع (ملك الدولة) المتروكة والمهملة غير المستثمرة، وقطاع الكهرباء والمياه والهاتف دون بيع هذه القطاعات وبناء إدارة رشيدة واستثمارية لهذه الأصول.

إصدار "قانون دستوري" لضمان الأموال النقدية التي تودع في المصارف.

ويوضح مرقص "في حال تم إنشاء هذا الصندوق سيكون هناك المجال لإعادة الودائع الى أصحابها».

وأضاف قائلا في حال تضمن الصندوق محفظة عقارية من العقارات المهملة المنسية والمعتدى عليها للدولة التي تقارب 60 الف عقار، وهي تعد من القطاعات الإنتاجية الخاسرة حالياً، ولكن حين توجد المحفظة من الممكن أن تتحول الى شركة رابحة بالشراكة مع القطاع الخاص».

ويضيف "هناك محفظة ثالثة هي محفظة الإمتيازات السيادية من النفط وغيره من التراخيص التي تعطيها الدولة للشركات دون بيع أصولها، حينها هناك أمل بإسترجاع الودائع المصرفية من قبل المودعين شرط أن يخضع هذا الصندوق للرقابة والشفافية التي تسمح بتشغيله وفق قواعد الادارة الرشيدة».

يرى الخبير في المخاطر المصرفية محمد فحيلي في حديث خاص لموقع سكاي نيوز عربية أن "استرجاع الودائع هو بمثابة حكم بالإعدام على المصارف التجارية».

ويقول فحيلي "عند مناقشة مشكلة الودائع، من الخطأ الحديث عن استرجاع الودائع، لأن مكان الودائع المناسب هو الحسابات المصرفية».

ويشير فحيلي الى أن الودائع أمنت التمويل المطلوب: لإعادة إعمار لبنان بعد الحرب الأهلية

لامتلاك منازل وسيارات لعدد كبير من اللبنانيين

للسفر والترفيه

للنمو الاقتصادي

ويرى فحيلي أن "الحديث عن إسترجاع الودائع هو بمثابة الحديث عن اختناق اقتصادي».

ويتابع "الممر الإلزامي لانتظام العمل في القطاع المالي هو طمأنة المودعين على أموالهم والسماح لهم بإستعمال جزء منها وفق الحاجة وليس الرغبة لتمويل فواتير الإستهلاك والصحة والتعليم وغيرها من المصاريف الأساسية. «

ويختم "يجب العمل على تحويل زيارة المودع الى المصرف من "مصدر هم" إلى "مصدر إهتمام" داعياً الى "إعادة هيكلة المصارف وتأمين المال لدعم رأسمال المصارف لإعادة الثقة المفقودة بين المودع والمصرف».

يعلق رئيس جمعية المودعين حسن مغنية على السؤال المطروح بين الحلول والواقع فيقول "الوعود بإسترجاع الودائع هو كذب ممنهج طالما لم يتغير أي شيء في الطبقة السياسية الحاكمة التي تبث الأضاليل على الشعب اللبناني».

ويضيف "هذه الطبقة تعطي أبر مورفين (مخدر) للشعب وتلعب عند الحاجة على الوتر المذهبي والطائفي لمجتمع المودعين الكبير جداً ،ونلاحظ ذلك منه مسألة إقرار قانون الـ"كابيتال كونترول" في مجلس النواب أي منع تهريب أموال المودعين الى الخارج بقصد محاولة استرجاع المودعين لأموالهم لمن يكون حسابه في البنك ما دون مئة الف دولار خلال 8 سنوات».

قمة « بغداد 2 » بالأردن.. الأهداف وأبرز المشاركين وأهم الملفات

•• عمان-وكالات

يستضيف الأردن، قمة "بغداد 2" بمشاركة الرئيس الفرنسي إيمانويل ماكرون، اعتبرها محللون "تأتي في ظل أوضاع صعبة إقليميا ودوليا" وستتناول 5 ملفات بارزة يأتي على رأسها "الأوضاع في العراق ولبنان وسوريا ومكافحة الإرهاب وأمن الغذاء والطاقة ونووي إيران».

وعقد مؤتمر بغداد للتعاون والشراكة، لأول مرة في 28 أغسطس 2021 في العاصمة العراقية بغداد، وشاركت فيه 9 دول عربية وأجنبية، إضافة إلى عدة منظمات إقليمية ودولية.

أبرز المشاركين

ستضم القمة المرتقبة عضوين جديدين هما سلطنة عمان والبحرين.

إلى جانب مشاركة كل من الإمارات ومصر والسعودية وقطر وتركيا وإيران والعراق وفرنسا.

من المقرر أن يحضر وزير خارجية الاتحاد الأوروبي جوزيب بوريل ومعاونه إنريكي مورا الذي تولى التنسيق المباشر لمباحثات النووي.

يشارك في المؤتمر أمين عام جامعة الدول العربية أحمد أبو الغيط، وأمين عام مجلس التعاون لدول الخليج العربية، وممثلون عن الأمم المتحدة ومنظمة التعاون الإسلامي.

يحضر الجلسة الافتتاحية للمؤتمر، بصفة ضيف، سفراء الدول العربية ودول الاتحاد الأوروبي ومجموعة العشرين والأعضاء الدائمين في مجلس الأمن المعتمدين لدى الأردن.

هدف القمة

ضغطت فرنسا بقوة من أجل أن ينعقد المؤتمر قبل نهاية العام الجاري بعد حلحلة الوضع السياسي الداخلي في العراق حيث كان يصعب الدعوة إلى قمة قبل أن يتم انتخاب رئيس للجمهورية وتعيين رئيس للحكومة.

تعقد القمة على مرحلتين، الأولى، مفتوحة ثم فترة استراحة تليها جلسة مغلقة. الغرض المعلن من القمة هو مساعدة العراق على توفير الأمن والازدهار، إلا أن هناك ملفات تهم المنطقة بشكل ستكون على طاولة المشاركين.

تأمل فرنسا طرح مسائل تشغل جميع بلدان المنطقة مثل أمن الطاقة والغذاء والاحتباس الحراري والربط الكهربائي والتغيرات المناخية.

سوريا ولبنان والملف النووي

ملف اللاجئين السوريين في دول الجوار سيكون مطروحا على طاولة المناقشات. الازمة السياسية في لبنان ستكون حاضرة بقوة خاصة مع الحراك الفرنسي المستمر لحل الأزمة. وزير الخارجية الإيراني حسين أمير عبد اللهيان قال إن القمة الإقليمية قد تشكل "فرصة" لتحريك المباحثات بشأن إحياء الاتفاق النووي، والمتعثرة منذ أشهر. أعرب عبد اللهيان عن أمله في "لمس تغيير في المقاربة الأميركية التي شهدناها في الأشهر الثلاثة الأخيرة، وأن يتصرف الجانب الأميركي بطريقة واقعية».

أبرز الملفات

الأكاديمي المتخصص بالشأن الدولي طارق فهمي قال لموقع سكاي نيوز عربية:

تأتي استكمالا لبغداد 1 في محاولة لجعلها قمة دورية وتستهدف في المقام الأول تأكيد الدعم للعراق واستقراره بعد تعيين الرئاسات الثلاث ومراجعة الوضع السياسي في المنطقة بشكل عام في ظل أوضاع صعبة إقليميا ودوليا.

فرنسا تدفع بقوة نحو نجاح القمة والهدف المعلن منها هو مساعدة بغداد على توفير الاستقرار والأمن.

هناك ملفات رئيسية كالتغيرات المناخية وأمن الطاقة والغذاء والإرهاب وتداعيات حرب أوكرانيا، فيما ستكون مناسبة مهمة للتباحث حول الملف النووي الإيراني والأزمات في سوريا وليبيا واليمن وتأثيرها على المنطقة وكذلك أزمة اللاجئين السوريين.

سيتم توجيه رسائل إيرانية بوقف الانتهاكات والتدخلات في العراق، الفرنسيون يحاولون حشد أكبر عدد ممكن من الدول العربية للضغط على طهران لوقف القصف على كردستان العراق.

باريس تتحرك بذكاء في المنطقة في محاولة لتعزيز العلاقات وخلق محور عربي فرنسي مضاد للمحور الإيراني في مسعى لمحاصرة النفوذ الإيراني وتصاعده.

مكافحة الإرهاب بعد صحوة كبيرة لتنظيم داعش في سوريا والعراق ستكون على رأس أولويات القمة.

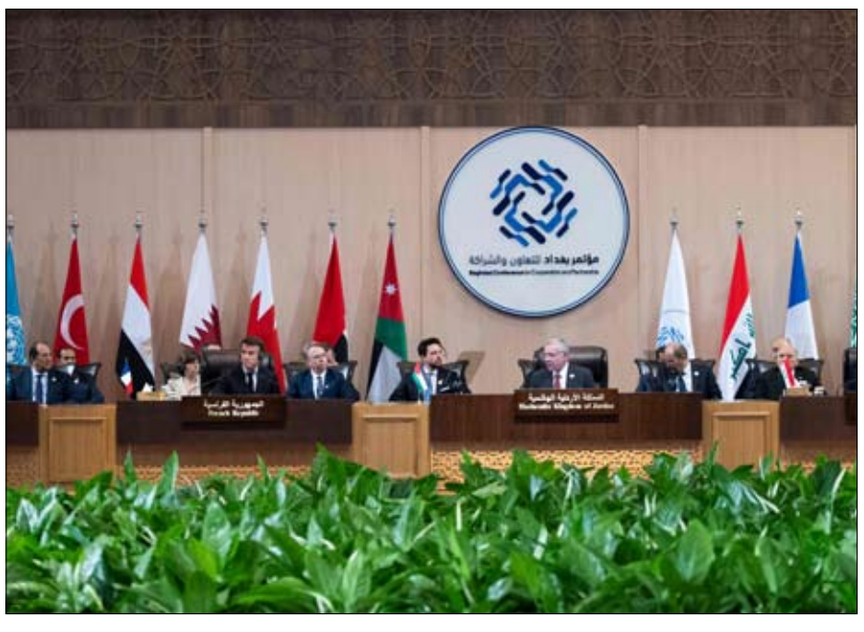

عواصم

بيروت

أعلنت القيادة المركزية في الجيش الأميركي (سنتكوم) الثلاثاء تنفيذ قواتها خلال الساعات الـ48 الماضية ثلاث عمليات في شرق سوريا، اعتقلت خلالها ستة عناصر من تنظيم داعش الإرهابي بينهم قيادي متورط بالتخطيط لهجمات في سوريا.

منذ إعلان القضاء على "دولة الخلافة" عام 2019، تلاحق القوات الأميركية والتحالف الدولي بقيادة واشنطن قياديي التنظيم. وتشنّ بين الحين والآخر غارات وعمليات مداهمة أو إنزال جوي ضد عناصر يشتبه بانتمائهم إلى التنظيم في سوريا.

وقالت القيادة في بيان إن وحداتها نفذت خلال "الساعات الثماني والأربعين الماضية ثلاث مداهمات بمروحيات في شرق سوريا، أسفرت عن اعتقال ستة" من عناصر التنظيم، بينهم قيادي بارز عرّفت عنه باسم "الزبيدي" وقالت إنه "متورط في التخطيط لهجمات التنظيم في سوريا وتسهيل" شنّها. وأكد الجيش الأميركي أن التقييم الأولي أفاد عن "عدم مقتل أو إصابة مدنيين بجروح". وقال قائد القيادة الوسطى للجيش الأميركي "سنتكوم" مايكل كوريلا إنّ "القبض على عناصر التنظيم سيعطّل قدرة التنظيم الإرهابي على مزيد من التآمر وتنفيذ هجمات مزعزعة للاستقرار". وبحسب المرصد السوري لحقوق الإنسان، تمّت المداهمات بالتعاون مع قوات سوريا الديموقراطية التي يقودها الأكراد والمدعومة أميركياً. وجرت اثنتان منها في محافظة دير الزور (شرق) وأخرى في محافظة الحسكة (شمال شرق) في مناطق نفوذ القوات الكردية.

برلين

حض الرئيس الألماني فرانك فالتر شتاينماير الثلاثاء نظيره الصيني شي جينبينغ في اتصال هاتفي على استخدام نفوذه لدى روسيا لوقف الحرب في أوكرانيا، حسبما أعلن مكتبه.

وذكر مكتب شتاينماير في بيان أن "الرئيس شدد على المصلحة المشتركة للصين وأوروبا في نهاية للحرب (في أوكرانيا) وفي احترام السيادة الأوكرانية والانسحاب المطلوب للقوات الروسية"، مضيفا أنه "طلب من شي استخدام نفوذه لدى روسيا و(الرئيس الروسي فلاديمير) بوتين لهذه الغاية".

موسكو

قتل ثلاثة اشخاص على الاقل في روسيا خلال حريق اندلع في جزء من خط رئيسي يغذي اوروبا بالغاز الروسي، وفق ما افاد الثلاثاء رئيس جمهورية تشوفاشيا حيث وقع الحادث.

وصرح اوليغ نيكولاييف المسؤول عن هذه المنطقة التي تبعد حوالى 600 كلم شرق موسكو للتلفزيون الروسي بان "اربعة اشخاص وفق معلومات اولية كانوا يعملون في المكان. قضى ثلاثة منهم خلال احتراق عنيف للغاز. ونجا شخص (رابع) هو سائق".

واشنطن

ضرب زلزال بقوة 6،4 درجات قبالة سواحل شمال كاليفورنيا فجر أمس الثلاثاء كما أعلن المركز الأميركي لرصد الزلازل.

ووقع الزلزال على بعد 40 كلم جنوب غرب مدينة أوريكا الساحلية لكن لم يصدر أي انذار بوقوع تسونامي.

في تقييم أولي، قال المركز إن احتمال حصول وفيات او سقوط جرحى ضعيف لكن الأضرار المادية ممكنة.

وأكد المركز الوطني للتحذير من تسونامي إنه لا يتوقع حدوث موجات مد.

تشهد كاليفورنيا بانتظام زلازل ويحذر علماء الزلازل من أنه من شبه المؤكد أن زلزالًا قادرا على التسبب في دمار واسع النطاق سيضرب هذه الولاية في غضون الاعوام الثلاثين المقبلة.

عام 1994، أوقع زلزال بقوة 6،7 درجات في نورثريدج بشمال غرب لوس أنجليس، 60 قتيلا على الأقل وتسبب بأضرار تقدر بنحو 10 مليارات دولار بينما تسبب زلزال بقوة 6،9 درجات في سان فرانسيسكو عام 1989 بمقتل 67 شخصا.

الأمم المتحدة تحقق في نقل طائرات دون طيار من إيران إلى روسيا

•• عواصم-وكالات

أعلنت وكيلة الأمين العام للأمم المتحدة للشؤون السياسية وبناء السلام، روزماري ديكارلو، أن المنظمة تلقت رسائل من أوكرانيا، وفرنسا، وألمانيا والمملكة، المتحدة، والولايات المتحدة عن نقل محتمل لطائرات دون طيار من إيران إلى روسيا، بطريقة تخالف قرار مجلس الأمن الدولي.

وقالت ديكارلو، في اجتماع مجلس الأمن الدولي، أمس الأول الاثنين: "طلبت الدول الخمس أيضاً في رسائلها تفتيشاً". ونفى الممثل الدائم لإيران، توفير بلاده طائرات لاستخدامها في أوكرانيا، وأعربت روسيا أيضاً عن مخاوفها الجادة من طلبات هذه الدول"، حسب وكالة الأنباء الأوكرانية "يوكرينفورم».

وأضافت ديكارلو أن الأمانة العامة للأمم المتحدة تفحص المعلومات المتاحة وستبلغ المجلس بأي نتائج "حسب الاقتضاء، في الوقت المناسب».

يشار إلى أن الممثل الدائم لأوكرانيا لدى الأمم المتحدة سيرجي كيسليتسيا بعث في أكتوبر (تشرين الأول)، رسالة إلى الأمين العام أنطونيو غوتيريش وأعضاء مجلس الأمن، للمطالبة بإرسال خبراء إلى بلاده للتفتيش.

وفي اجتماع لمجلس الأمن في 26 أكتوبر (تشرين الأول)، أيدت معظم الدول الأعضاء في كلماتها، تحقيق الأمم المتحدة في استخدام روسيا طائرات دون طيار إيرانية ضد المدنيين والبنية التحتية في أوكرانيا.

الضغوط تتصاعد على وزير العدل الأميركي بشأن ترامب

•• واشنطن-أ ف ب

بعدما خلصت لجنة تحقيق برلمانية إلى وجود مسؤولية مباشرة لدونالد ترامب في الهجوم على مبنى الكابيتول في السادس من كانون الثاني-يناير 2021، زادت الضغوط على وزير العدل ميريك غارلند ليوجه التهمة جنائيا إلى الرئيس الجمهوري السابق.

لكن أمام وزير العدل خيارات أخرى فيما يقف في الصفوف الأمامية في هذا الملف السياسي بامتياز الذي قد يعيد خلط الأوراق في الانتخابات الرئاسية العام 2024.

فميريك غارلند ووزارة العدل غير ملزمين بتوصيات اللجنة البرلمانية التي أوصت بالاجماع الاثنين بعد تحقيق طويل استمر 18 شهرا، بملاحقات جنائية في حق ترامب.

ويدرك غارلند أنه لم يسبق أن وجه اتهام جنائي لرئيس سابق في تاريخ الولايات المتحدة، لذا سيحرص على التأكد من أنه يمتلك ملفا متينا قبل أن يقدم على التحرك.

ومعروف عن رجل القانون البالغ سبعين عاما، نفوره من التدخل في الشؤون السياسية وهو يدرك بأن توجيه الاتهام إلى دونالد ترامب سينال من سمعة الحياد التي حرص على المحافظة عليها طوال مسيرته المهنية.

وفي هذا الإطار، حرص في 18 تشرين الثاني/نوفمبر على تعيين جاك سميث مدعيا عاما مستقلا وكلفه دراسة دور الرئيس السابق خصوصا في أحداث السادس من كانون الثاني/يناير 2021 ألتي هزت أسس النظام الديموقراطي الأميركي.

وتولى سميث مهمة باشرها عشرات المدعين العامين الفدراليين وعناصر من مكتب التحقيقات الفدرالي (أف بي آي) الذين جمعوا كميات كبيرة من العناصر حول مناورات الرئيس الجمهوري السابق للطعن بنتائج الانتخابات الرئاسية في 2020وتحركات انصاره التي أفضت إلى أحداث السادس من كانون الثاني/يناير.

وسيحكم عندها إن كان ثمة مسوغ قانوني لملاحقة الملياردير الجمهوري من عدمه. في حال قرر ملاحقة ترامب، قد يختار تهما مختلفة عن تلك التي أوصت بها اللجنة البرلمانية. لكن يعود لميريك غارلند في نهاية المطاف الموافقة على ملاحقات محتملة.

والاتهامات الأربعة التي أوصت أعضاء البرلمان في اللجنة هي التالية: دعوة إلى العصيان ومؤامرة ضد الدولة الأميركية وعرقلة آلية رسمية (المصادقة على نتائج انتخابات رئاسية) وتصريحات كاذبة.

والدعوة إلى العصيان هي التهمة الأخطر التي قد توجه إلى الرئيس السابق البالغ 76 عاما الذي أعلن ترشحه للانتخابات في 2024. لكن خبراء يرون أن اثبات هذه التهمة هو الأصعب بين التهم الأخرى المحتملة.

بوتين في بيلاروسيا.. هل تشن روسيا هجوما من الجبهة الشرقية؟

•• عواصم-وكالات

قبل ساعات من زيارة الرئيس الروسي فلاديمير بوتين لبيلاروسيا، قال الرئيس الأوكراني، فولوديمير زيلينسكي، إن "حماية حدود بلاده أولوية دائمة"، مشددا على أن أوكرانيا "مستعدة لكل السيناريوهات المحتملة مع روسيا وحليفتها بيلاروسيا».

زيارة فلاديمير بوتين إلى بيلاروسيا، تعد الأولى منذ 3 أعوام، فهل ستبدأ مينسك في تفعيل دورها والدخول للحرب بشكل مباشر؟.

التحركات الأخيرة

شهدت حدود بيلاروسيا نشاطا ملحوظا وتدفقا للأسلحة والفرق الروسية خلال الأيام الماضية، وهو حشد "جاء بعد تحركات الغرب وحشدها في بولندا، التي تعد رئة أوكرانيا الحقيقية في وصول السلاح الغربي لقلب كييف"، حسب الباحث الروسي في تاريخ العلاقات الدولية، سولونوف بلافريف.

بلافريف رأى في حديثه لموقع "سكاي نيوز عربية"، أن:

«وجود 25 ألف جندي أميركي في بولندا، وتجميع ثلث القوات البرية على حدود بيلاروسيا ومنطقة كالينينغراد، تم إجراء تصعيد في الأجزاء الجنوبية حيث الحدود البيلاروسية مع أوكرانيا».

«تحتفظ كييف هناك بـ15 ألف جندي، إضافة إلى التشكيلات العسكرية الأخرى، ليصل هذا العدد إلى نحو 25 ألفا».

«بعد انطلاق العملية العسكرية الروسية بأيام، أدركت موسكو أهمية الجبهة الشرقية لكييف، فبالنظر إلى خريطة المعارك نجد أن أي هجوم روسي ينطلق من جنوب شرق بيلاروسيا ويستهدف "لفيف"، يعد أكبر تهديد استراتيجي للقوات المسلحة الأوكرانية».

أهمية بولندا لأوكرانيا

تدخل جميع أسلحة القوات المسلحة الأوكرانية وذخائرها وقطع الغيار البلاد تقريبا من بولندا، عبر عدة طرق برية نحو كييف. إذا قطعت روسيا هذه الطرق عن طريق شن هجوم على طول الحدود البولندية الأوكرانية وصولا إلى لفيف، فقد تقطع غالبية شحنات المواد الحربية القادمة من الغرب.

الجبهة الشرقية

تعمل روسيا بوتيرة سريعة على تقوية جبهة بيلاروسيا، من خلال معاهدة عسكرية تم توقيعها، وتم على أثرها نشر قوات وأنظمة دفاع جوي. وهنا أوضح بلافريف عدد القوات الروسية: نحو 9 آلاف جندي 170 دبابة 200 مركبة قتالية مدرعة نحو 100 مدفع ومدفع هاون من عيار يزيد على 100 ملم نشر منظومة دفاع جوي في بيلاروسيا وكالينينغراد تغطي بولندا بأكملها تقريبا وشرق أوكرانيا

والسبت، أعلنت السلطات الأوكرانية حالة التأهب الجوي في عموم البلاد، محذرة من موجة هجمات روسية جديدة، بينما تحتدم المعارك في محيط مدينة باخموت التي يحاصرها الانفصاليون.

ويأتي التحذير الأوكراني من موجة هجمات روسية جديدة، بعد القصف الصاروخي الذي استهدف عدة مدن ومناطق أوكرانية، ووصف بأنه "الأوسع والأعنف" منذ بدء العملية العسكرية.

وأكدت أوكرانيا أن القوات الروسية استهدفت أراضيها بنحو 163 صاروخا خلال الساعات الماضية، وأن دفاعاتها الجوية أسقطت الكثير منها.

تغيّر دراماتيكي

«التوغل تم بالفعل وما يحدث هو تحول دراماتيكي فقط"..

هكذا وصف السياسي والإعلامي البولندي، كاميل جيل كاتي، التحركات الروسية مع الجارة بيلاروسيا.

«منذ بداية التحركات الروسية استخدمت أراضي الجارة بيلاروسيا للانطلاق والتوغل في أوكرانيا، ومنها أطلقت الصواريخ وشنت الكثير من الغارات الجوية على أهداف في مختلف المناطق الوسطى والغربية للبلاد"، وفق الإعلامي البولندي.

واستطرد: "الرئيس الروسي يسيطر بشكل كامل على قرار مينسك، لهذا لا تستبعد هيئة الأركان الأوكرانية أن ترسل بيلاروسيا مجموعات استطلاع تخريبية».

واعتبر أنه "لهذا السبب تدعو هيئة الأركان الأوكرانية إلى تعزيز الإجراءات الأمنية وتشديد عمليات التفتيش مجددا على مداخل ومخارج المدن، وغيرها من التجمعات السكنية».

يذكر أنه يستطيع الروس استخدام 3 ألوية تابعة لقوات العمليات الخاصة في بيلاروسيا، لأنها مستعدة وتتدرب باستمرار بجانب القوات المرسلة حديثا.

أستراليا تطالب بالإفراج عن مواطنيها الموقوفين في الصين

•• سيدني-أ ف ب

طالبت وزيرة الخارجية الاسترالية بيني وونغ أمس الثلاثاء بالإفراج عن مواطنيها الموقوفين في الصين، لافتة الى أن مصيرهما سيكون على جدول أعمال زيارتها التاريخية لبكين.

واوقفت السلطات الصينية الصحفية الاسترالية شينغ لي في آب/اغسطس 2020 ثم اتهمتها بأنها "زودت الخارج بأسرار دولة". كذلك، اوقف الاسترالي من أصل صيني يانغ جون في كانون الثاني/يناير 2019 وحوكم مذاك بتهمة التجسس ضمن جلسات مغلقة.

واعلنت وزيرة الخارجية الاسترالية أن الافراج عنهما سيساهم في تحسين العلاقات بين البلدين. وقالت "اعتقد أنه سيكون مفيدا أن تعالج هذه القضايا القنصلية ليس للافراد (المعنيين) فحسب، الأمر الذي اعتقد أنه مهم في ذاته، ولكن أيضا للعلاقات" بين البلدين.

وتتوجه بيني وونغ الثلاثاء الى بكين لتكون أول دبلوماسية استرالية رفيعة تزور الصين منذ أربعة اعوام بهدف تحسين العلاقات الصينية-الاسترالية. وستلتقي مستشار الدولة ووزير الخارجية الصيني وانغ يي.

والعلاقات بين البلدين كانت ممتازة، لكنها تدهورت منذ أربعة اعوام على خلفية قضايا سياسية واخلاقية، وخصوصا موضوع تعزيز النفوذ الصيني في الخارج. وابدت الصين استياءها من قرار استراليا منع مجموعة هواوي العملاقة من الاستثمار في شبكة الجيل الخامس في البلاد، فضلا عن دعوات كانبيرا الى التحقيق في مصدر وباء كوفيد-19.

وردا على ذلك، فرضت الصين عقوبات على سلسلة من المنتجات الاسترالية وعلقت الاتصالات الدبلوماسية العالية المستوى. وشكل اللقاء بين رئيس الوزراء الاسترالي انتوني ألبانيزي والرئيس الصيني شي جينبينغ خلال قمة مجموعة العشرين في بالي في تشرين الثاني/نوفمبر فرصة لكسر

محارق الجثث في الصين تواجه صعوبات وسط طفرة إصابات بكوفيد

•• بكين-أ ف ب

كشفت محارق الجثث في الصين لوكالة فرانس برس أنها تواجه صعوبات في التعامل مع زيادة في أعداد الجثامين وسط طفرة تواجهها البلاد على صعيد الإصابات بكوفيد، أقرت السلطات باستحالة تتبّعها. وترزح المستشفيات تحت وطأة ضغوط كبيرة من جراء طفرة الإصابات كما تواجه الصيدليات نقصا في الأدوية بعد قرار السلطات الصينية المفاجئ الصادر الشهر الماضي والقاضي برفع غالبية تدابير الإغلاق والحجر ووقف الفحوص المكثفة، وهي إجراءات بقيت مطبّقة نحو ثلاثة أعوام.

في مدينة تشونغتشينغ التي يبلغ عدد سكانها 30 مليون نسمة، حضّت السلطات هذا الأسبوع السكان المصابين بكوفيد الذين يعانون من عوارض "طفيفة" على التوجه إلى العمل، وقد أبلغت محرقة للجثث فرانس برس بأنها لم تعد قادرة على استيعاب جثث إضافية. وقال عامل في المحرقة طالبا عدم كشف هويته إن "عدد الجثث التي تم تسلمها في الأيام الأخيرة أكبر مرات عدة من السابق». وتابع "نحن منشغلون جدا، لم تعد هناك مساحات مبرّدة لتخزين الجثث». وأضاف "لسنا واثقين (بما إذا الأمر على صلة بكوفيد)، عليكم ان تسألوا المسؤولين».

في مدينة غوانتشو الكبرى في جنوب البلاد، أبلغت محرقة للجثث في إقليم زينغتشنغ فرانس برس بأن حصيلة الجثث التي يتم إحراقها تتخطى الـ30 يوميا.

وقال موظف "نتسلم جثثا من أقاليم أخرى. ليس هناك من خيار آخر». وقالت محرقة أخرى في المدينة إنها أيضا "منشغلة للغاية». وقال أحد الموظفين إن "نسبة الانشغال أعلى بثلاثة أو أربعة أضعاف من السنوات السابقة، نحرق أكثر من 40 جثة في اليوم في حين كان الأمر يقتصر على نحو 12 جثة».

وأشار إلى أن الأمر ينسحب على "غوانغتشو برمتها، نحن نتلقى اتصالات بشكل مستمر"، مشددا على أنه "من الصعب معرفة" ما إذا الطفرة في عدد الجثث على صلة بكوفيد. في مدينة باودينغ في وسط البلاد، قال موظّف في محرقة للجثث في تصريح لفرانس برس "بالطبع نحن منشغلون، أي منشأة ليست منشغلة حاليا؟».

في العاصمة بكين، أفادت السلطات الصحية الثلاثاء بتسجيل خمس وفيات بكوفيد، وكانت حصيلة الإثنين اقتصرت على حالتي وفاة.

وأمام محرقة الجثث في مدينة دونغجياو، أفاد مراسلو فرانس برس بمشاهدة أكثر من 12 سيارة تنتظر الدخول، غالبيتها سيارات لنقل الموتى أو حافلات جنائز بأشرطة قاتمة وباقات من الزهور. وسُجل تأخير في الدخول إلى المحرقة، وقال أحد السائقين في مقدم الطابور لفرانس برس إنه ينتظر منذ ساعات عدة.

ولم يتّضح على الفور ما إذا الازدحام سببه طفرة الوفيات بكوفيد، ولم يشأ طاقم المحرقة الرد على اي أسئلة.

وزاد وقف حملة الفحوص المكثّفة من صعوبة عملية تتبّع طفرة الإصابات بكوفيد. والأسبوع الماضي، أقرت السلطات بـ"استحالة" تحديد حجم طفرة الإصابات بالوباء.

اتفاق تاريخي بشأن التنوع البيولوجي في مؤتمر «كوب15» بمونتريال

•• مونتريال-أ ف ب

توصّلت بلدان العالم أجمع إلى اتفاق تاريخي في مونتريال للجم تدهور التنوع البيولوجي وموارده التي لا غنى عنها للبشرية.

وبعد أكثر من أربع سنوات من المفاوضات الصعبة وعشرة أيّام وليلة ماراتون دبلوماسي، توصّلت أكثر من 190 دولة إلى اتفاق برعاية الصين رئيسة مؤتمر الأطراف "كوب15"، بالرغم من معارضة جمهورية الكونغو الديموقراطية.

وترمي "معاهدة السلام مع الطبيعة" هذه المعروفة رسميا باسم "اتفاق كونمينغ-مونتريال" إلى حماية الأراضي والمحيطات والأصناف من التلوّث والتدهور والأزمة المناخية.

واتّفقت البلدان خصوصا على خارطة طريق تضمّ، في جملة أهدافها، حماية 30 % من الكوكب بحلول 2030 وتخصيص 30 مليار دولار من المساعدات السنوية للبلدان النامية في جهودها لصون الطبيعة.

وقال هوانغ رونتشيو الرئيس الصيني للمؤتمر خلال الجلسة العامة التي أقيمت ليلا بتوقيت مونتريال "اعتمُد الاتفاق" قبل أن يعلن رفع الاجتماع وسط تصفيق حارّ من المندوبين الذين بدت عليهم ملامح التعب.

وصرّح ستيفن غيلبو وزير البيئة في كندا التي استضافت المؤتمر "خطونا معا خطوة تاريخية».

وقُدّم أشهر إجراء اعتمده المؤتمر في جملة إجراءاته العشرين والقاضي بإنشاء مواقع محمية على 30 % من مساحة الكوكب على أنه يضاهي بأهمّيته في مجال التنوع البيولوجي هدف اتفاق باريس الرامي إلى حصر الاحترار المناخي بـ 1،5 درجة مئوية. وتعدّ راهنا 17 % من الأراضي و8 % من البحار مناطق محمية.

وأشادت رئيسة المفوضية الأوروبية أورسولا فون دير لايين من جانبها بـ "النتيجة التاريخية" لهذا الاتفاق الذي "يكمّل" اتفاق باريس المناخي.

وصرّحت أنه "بات للعالم مسارا عمل للسير نحو اقتصاد مستدام بحلول 2050».

ويوّفر أيضا الاتفاق الذي تمّ التوصّل إليه ضمانات للسكان الأصليين الذين هم أوصياء على 80 % من التنوع البيولوجي المتبقي على الأرض. وتوصي الوثيقة بترميم 30 % من الأراضي المتدهورة والحدّ إلى النصف من المخاطر المرتبطة بمبيدات الآفات.

وفي مسعى إلى حلّ المسألة المالية التي ما زالت محطّ جدل بين بلدان الشمال والجنوب، اقترحت الصين أن تصل المساعدة الدولية السنوية المخصصة للتنوع البيولوجي إلى "20 مليار دولار على الأقلّ" بحلول 2025 و"30 مليار دولار على الأقلّ بحلول 2030».

وقال لي وايت وزير البيئة في الغابون في تصريحات لوكالة فرانس برس "إن أغلبية الناس يعتبرون أنه أفضل مما كان متوقّعا من الطرفين، سواء للبلدان الغنية أو لتلك النامية. وهذا ينمّ عن اتفاق جيّد».

وبالنسبة إلى ماشا كالينينا من منظمة «Pew Charitable Trusts» غير الحكومية، إن "حماية 30 % على الأقلّ من الأراضي والبحار بحلول 2030 بمثابة نجمنا القطبي الجديد الذي سنسترشد به في مسارنا لتأهيل الطبيعة».

وأردف براين أودونيل من منظمة «Campaign for nature» غير الحكومية إن "الأيائل وسلاحف البحر والببغاوات وحيوانات وحيد القرن والسرخسيات هي من بين ملايين الأصناف التي ستتحسّن آفاقها المستقبلية تحسّنا كبيرا" بفضل هذا الاتفاق.

وتشكّل هذه الوثيقة "خطوة كبيرة إلى الأمام في النضال من أجل حماية الحياة على الأرض، لكن ذلك غير كاف"، بحسب بيرت واندر من منظمة «Avaaz» غير الحكومية.

وهو أضاف أنه "ينبغي للحكومات أن تستمع لما يقوله العلماء وترفع سقف الطموحات بسرعة لحماية نصف الأرض بحلول 2030».

فالوقت بات يداهمنا، بحسب تحذيرات العلماء. و75 % من النظم الإيكولوجية العالمية تأثّرت بفعل الأنشطة البشرية وأكثر من مليون صنف بات مهدّدا بالانقراض وازدهار العالم بات على المحكّ، فأكثر من نصف إجمالي الناتج المحلي على الصعيد العالمي يعتمد على الطبيعة وخدماتها.

وبالإضافة إلى ذلك، لم تحقّق الخطّة العشرية السابقة المبرمة في اليابان أيّا من أهدافها تقريبا، خصوصا بسبب غياب آليات تطبيق فعلية.

وكان الأمين العام للأمم المتحدة أنطونيو غوتيريش قد دعا الأطراف إلى إبرام "معاهدة سلام مع الطبيعة" باعتبار أن البشرية تحوّلت إلى "سلاح اندثار شامل"، على حدّ قوله.

غير أن المحادثات كادت تتعثّر بسبب مسألة التمويل التي بقيت في قلب النقاشات حتّى الجلسة العامة الأخيرة التي أجريت في الليل بعد ساعات من المداولات التي لم تكن كافية لردّ اعتراضات جمهورية الكونغو الديموقراطية.

وفي مقابل جهود إيكولوجية مكلفة مطلوبة من بلدان الجنوب، طلبت الأخيرة من البلدن الغنية 100 مليار دولار في السنة، وهو مبلغ أكبر بسبع إلى عشر مرّات من ذاك المخصّص للمساعدة الدولية الموجّهة راهنا إلى التنوع البيولوجي.

وبالإضافة إلى المساعدات، دفعت بلدن الجنوب بشدّة أيضا باتجاه إنشاء صندوق عالمي للتنوع البيولوجي، على شاكلة ذاك الذي تمّ الاتفاق عليه في تشرين الثاني-نوفمبر لمساعدتها على مواجهة الأضرار المناخية.

وتوصّلت الصين إلى مساومة في هذا الشأن تقوم على إنشاء فرع مخصّص للتنوع البيولوجي في كنف الصندوق العالمي للبيئة، وذلك اعتبارا من 2023.

محاكمة سو تشي تدخل مرحلتها الأخيرة في بورما

•• رانغون-أ ف ب

تستمع محكمة في بورما الأسبوع المقبل الى المرافعات النهائية في محاكمة الزعيمة السابقة أونغ سان سو تشي كما أعلن مصدر قضائي أمس الثلاثاء قبل أن تتوصل الى إصدار الحكم النهائي في حقها. أونغ سان سو تشي الحائزة جائزة نوبل للسلام مسجونة منذ أطاح المجلس العسكري الحاكم بحكومتها في شباط/فبراير 2021 منهيا فاصلا ديموقراطيا قصيرا في هذه الدولة الواقعة في جنوب شرق آسيا. وقال مصدر مطلع على القضية إن محكمة تابعة للمجلس العسكري ستستمع الى "المرافعات النهائية" من كلا الجانبين في ما يتعلق بخمس تهم فساد متبقية في 26 كانون الأول/ديسمبر. وأوضح أن "الحكم سيصدر بعد تلك المرحلة" مضيفا أنه لم يتم تحديد موعد بعد للنطق به. وأضاف المصدر نفسه أن سو تشي (77 عاما) بدت بصحة جيدة. ويعاقب على كل تهمة فساد بالسجن مدة أقصاها 15 عاما. منع الصحافيون من حضور جلسات المحكمة كما منع محامو سو تشي من التحدث للاعلام.

في حزيران/يونيو، نقلت من مقر الإقامة الجبرية في نايبيداو إلى مجمع السجن حيث تستمر محاكمتها أمام محكمة خاصة.

يقول الجيش إن عمليات تزوير واسعة النطاق شابت انتخابات تشرين الثاني/نوفمبر 2020 التي فاز بها حزب الرابطة الوطنية بزعامة سو تشي رغم أن المراقبين الدوليين قالوا إن الانتخابات كانت حرة ونزيهة.

تشهد بورما اضطرابات منذ الانقلاب حيث قتل أكثر من 2500 شخص في حملة الجيش على المعارضة، كما أفاد مرصد محلي.

مناهض للإجهاض ومؤيد لترامب.. الفاتيكان يجرد قساً من الكهنوت

•• الفاتيكان-رويترز

جرد الفاتيكان الأب فرانك بافون، زعيم في الحركة الأمريكية المناهضة للإجهاض والداعم القوي للرئيس السابق دونالد ترامب، من رتبته الكهنوتية الكاثوليكية بسبب التجديف على وسائل التواصل الاجتماعي، وعصيان الأساقفة. ووفقاً لرسالة من سفير الفاتيكان في واشنطن إلى أساقفة الولايات المتحدة، جُرد بافون من رتبته في نوفمبر (تشرين الثاني)، وأنه لن يُسمح لبافون بالطعن على القرار. وذكرت الرسالة أنه جُرد من رتبته بسبب "منشوراته التجديفية على وسائل التواصل الاجتماعي وعصيانه المستمر لتوجيهات أسقف أبرشيته». وفي الحملة الانتخابية الرئاسية في 2016، نشر بافون مقطع فيديو لجنين مجهض على مذبح، وحث الكاثوليك على رفض التصويت للمرشحة الديمقراطية هيلاري كلينتون، التي خسرت لاحقاً أمام ترامب.

مخاوف من جرّ بيلاروسيا للحرب

صحف عالمية: أول معركة إلكترونية مستدامة بين موسكو وواشنطن

•• عواصم-وكالات

أوردت صحف عالمية، صادرة أمس الثلاثاء، تقارير تكشف عن مخاوف من أن الزيارة النادرة للرئيس الروسي فلاديمير بوتين، إلى بيلاروسيا، قد تجر الأخيرة إلى الحرب في أوكرانيا.

كما أبرزت الصحف "أول معركة إلكترونية مستدامة" بين موسكو وواشنطن.

وسلطت صحف أخرى الضوء على الشأن الإسرائيلي، وسط تقارير تتحدث عن قلق متزايد في مؤسسة الدفاع جراء قانون مثير للجدل يمنح جنود الجيش وأفراد الشرطة "حصانة" ضد التحقيقات والمحاكمات، ما قد يعرّضهم للمحكمة الجنائية الدولية.

«بيلاروسيا ليست للبيع»

أثارت زيارة الرئيس الروسي فلاديمير بوتين إلى بيلاروسيا، أمس، مخاوف من أنه قد يجر مينسك إلى الحرب في أوكرانيا، حيث أعلن الزعيم الروسي ونظيره البيلاروسي ألكسندر لوكاشينكو، عن المزيد من المناورات المشتركة، فيما تحذر كييف من غزو جديد محتمل من الشمال.

ونقلت مجلة "نيوزويك" الأمريكية عن زعيمة المعارضة البيلاروسية سفياتلانا تسيخانوسكايا، قولها إن بلادها "ليست للبيع».

وقالت المجلة إن بوتين سافر في زيارة نادرة إلى بيلاروسيا أمس للمرة الأولى منذ بدء الحرب الأوكرانية في فبراير، وسط تكهنات بأنه يحاول "تقوية ذراع لوكاشينكو ليصبح أكثر انخراطًا في غزوه المتعثر"، وفقا لتعبيرها.

وذكرت المجلة أنه رغم أن لوكاشينكو لم يرسل قواته إلى أوكرانيا، لكنه كان أحد القادة العالميين القلائل الذين دعموا علنًا الحرب المدانة على نطاق واسع، مشيرة إلى أن حكومته تتمتع بعلاقات وثيقة مع الكرملين، حتى أنه سمح للقوات الروسية بدخول أوكرانيا من حدود بيلاروسيا؛ ما منحها وصولاً أقرب إلى كييف.

وأشارت المجلة إلى أن لقاء لوكاشينكو مع بوتين قوبل بإدانة من تسيخانوسكايا، وهي زعيمة المعارضة المؤيدة للديمقراطية في بيلاروسيا والتي تعيش في المنفى، إذ إن حرية المعارضة محدودة في الدولة الاستبدادية.

ووفقاً لتقرير المجلة الأمريكية، كتبت تسيخانوسكايا على تويتر: "بيلاروسيا ليست للبيع. استقلالنا ليس للبيع.

الدكتاتور لوكاشينكو لا يمكنه عقد اتفاقات نيابة عن شعبنا، إنه يمثل نفسه فقط،" وأضافت أن لوكاشينكو "سيتحمل مسؤولية جرائمه ضد البيلاروسيين والأوكرانيين».

وأضافت المجلة أن الاجتماع يأتي بعد أن كثفت بيلاروسيا التدريبات العسكرية في الأسابيع الأخيرة، حيث أعلن جيشها الأسبوع الماضي عن خطط للتحقق من الاستعداد القتالي لقواته وأجرى أيضًا تدريبات لمكافحة الإرهاب في وقت سابق من الشهر الجاري.

وفي المقابل، أبلغت آنا أوهانيان، وهي باحثة بارزة في "مؤسسة كارنيغي للسلام الدولي"، مجلة "نيوزويك" بأن انتقادات تسيخانوسكايا من غير المرجح أن تؤثر على الخطاب البيلاروسي "لأن لوكاشينكو يقود دولة استبدادية يتم فيها خنق المعارضة».

ومع ذلك، قالت أوهانيان إن العديد من البيلاروس من غير المرجح أن يردوا على اجتماع بوتين ولوكاشينكو بالدعم، مشيرة إلى الروابط المجتمعية العميقة بين العديد من البيلاروسيين والأوكرانيين والتي من شأنها أن تجعل من الصعب على لوكاشينكو الانضمام رسميًا إلى "غزو بوتين».

وأضافت أوهانيان للمجلة "أعتقد أن الناس بمفردهم سيصابون بالتوتر إذا حاول لوكاشينكو جر بيلاروسيا إلى هذه الحرب إلى جانب قوة خاسرة. أعني، تكتيكيًا واستراتيجيًا، أنه من الانتحار لأي دولة أن تنضم إلى حالة الحرب هذه، حيث تم القضاء على تفوق روسيا بشكل أساس».

ورأت الباحثة أن بيلاروسيا قد تزيد التدريبات العسكرية لجذب القوات الأوكرانية إلى الشمال، ما يترك الجيش في وضع أكثر هشاشة في جنوب شرق أوكرانيا، مثل منطقة دونباس، التي تشهد قتالاً مستعراً الآن، لكنها شككت في نجاح القوات الروسية بشأن استغلال ذلك.

ويأتي الاجتماع بعد تحذيرات متكررة من أوكرانيا في الأيام الأخيرة من أن القوات الروسية يمكن أن تستعد لهجوم جديد من بيلاروسيا يهدف إلى الاستيلاء على كييف - على بعد نحو 55 ميلاً فقط من الحدود البيلاروسية - أو لتعطيل تدفق الأسلحة الغربية إلى أوكرانيا عبر بولندا.

نشرت صحيفة "نيويورك تايمز" تقريراً حمل عنوان "أول معركة إلكترونية مستدامة في العالم بين جيشين متطورين"، والذي كشف تفاصيل عن معركة دائرة بين قوة أمريكية مستحدثة تسمى "الجيش السيبراني"، وهي قوة تابعة لوزارة الدفاع (البنتاغون)، وأخرى روسية.

الجيش الأمريكي رفع القوة السيبرانية لمرتبة القيادة الفرعية الموحدة، وهي خطوة رمزية قد تساعده في تجنيد المزيد من الخبرات داخل الجيش والحفاظ على أعضائه في أماكنهم لفترة أطول.

نيويورك تايمز

ونقلت الصحيفة عن مسؤول أمريكي بارز قوله إن "قوة البعثة الوطنية الإلكترونية" التابعة للبنتاغون عملت على دعم قدرات الدفاع الرقمي الأوكراني بالمشاورات اليومية، وهو تعاون ساعد في اكتشاف أكثر من ألف مؤشر لشبكات الكمبيوتر الأوكرانية المعرضة للخطر.

وأضاف المسؤول – الذي طلب عدم الكشف عن هويته – أن روسيا كافحت لترى مكاسب عسكرية من هجماتها الإلكترونية.

وأوضح المسؤول أن الولايات المتحدة كان لديها فريق يتألف من 40 شخصًا في أوكرانيا لمساعدتها على تعزيز دفاعاتها قبل انسحاب جميع القوات الأمريكية من البلاد قبل الغزو الروسي.

وبدوره، قال الميجر جنرال جون هارتمان، قائد القوة السيبرانية الأمريكية، إن واشنطن واصلت القيام بعمليات من داخل الولايات المتحدة لمساعدة أوكرانيا على التصدي للقراصنة الروس.

وأضاف "في الوقت الحالي، يبدو أن روسيا قد تم ردعها عن الهجمات الإلكترونية المباشرة على الولايات المتحدة أو حلف شمال الأطلسي (الناتو)».

وتابع الجنرال الأمريكي أنه في حين أن الناشطين الروس الذين تسيطر عليهم موسكو بشكل فضفاض قد يحاولون مهاجمة الولايات المتحدة، فإن الحكومة الروسية لم تتخذ "قرارًا متعمدًا" لمهاجمة الناتو.

وأوضحت "نيويورك تايمز" أنه تم إنشاء القوة السيبرانية الأمريكية في عام 2012، كجزء من "المنظمة العسكرية الإلكترونية للدولة"، ومقرها في مجمع وكالة الأمن القومي.

وأشارت إلى أن هناك ألفي عضو خدمة مكلفين بالقوة منظمين في 39 فريقًا؛ بما في ذلك لتعزيز دفاعات الحلفاء، ووقف المتسللين الروس، والدفاع عن الانتخابات الأمريكية والعمليات الأخرى.

ونوهت الصحيفة إلى أن الجيش الأمريكي قد قام أمس برفع القوة السيبرانية هذه إلى "مرتبة القيادة الفرعية الموحدة"، وهي خطوة رمزية يمكن أن تساعده في نهاية المطاف في تجنيد المزيد من الخبرات داخل الجيش والحفاظ على أعضائه في أماكنهم لفترة أطول.

وقالت الصحيفة، في تقرير لها، إن الحرب في أوكرانيا أصبحت أول معركة عبر الإنترنت في العالم بين جيشين متطورين، مشيرة إلى أن موسكو كافحت لاختراق الدفاعات الرقمية الأوكرانية أو تحقيق أي مكاسب مستدامة في ساحة المعركة من أسلحتها الإلكترونية.

وأضافت أنه في حين توقع المسؤولون الأمريكيون أن تسعى روسيا إلى تدمير الشبكة الكهربائية الأوكرانية بمزيج من الطائرات دون طيار والصواريخ والهجمات الإلكترونية، إلا أن الهجمات المادية فقط هي التي تسببت في أضرار دائمة.

وتابعت الصحيفة أن "قوة البعثة الوطنية الإلكترونية" لديها فرق في جميع أنحاء أوروبا تعمل على تعزيز دفاعات شبكة الكمبيوتر، موضحة أنه حتى الآن، تم نشر القوة 28 مرة في 21 دولة مختلفة للمساعدة في تعزيز الشبكات الرقمية الخاصة بهذه الدول.

النقاش في إسرائيل حول حصانة الجنود والشرطة يجري بسرعة كبيرة دون استشارة خبراء قانونيين، وهذا قد يدفع المحكمة الجنائية الدولية إلى وضع إسرائيل في أعلى قائمة أهداف التحقيق.

هآرتس

قانون «حصانة» الجنود يثير الجدل في إسرائيل

إسرائيل.. قانون الحصانة المثير للجدل

ذكرت صحيفة "هآرتس" العبرية أن قانون "الحصانة" الذي دعا إليه اليميني المتطرف، إيتمار بن غفير، والذي من شأنه أن يحمي جنود الجيش والشرطة من التحقيقات أو المحاكمات جراء أفعالهم خلال العمليات الأمنية، أثار مخاوف المؤسسة الدفاعية في البلاد بشأن تعرض الجنود للمحكمة الدولية.

وقالت الصحيفة، في تقرير نشرته عبر موقعها الإلكتروني اليوم، إن مسؤولي المؤسسة الدفاعية حذروا من المشكلات التي يتوقعونها من خطط حزب "عوتسما يهوديت" (قوة يهودية) بزعامة بن غفير، لتشريع يمنح حصانة لجنود الجيش والشرطة للإفلات من الحساب.

وأشارت الصحيفة إلى أن التشريع المزعوم يأتي كجزء من الاتفاقات الائتلافية بين حزب "الليكود" بزعامة رئيس الوزراء المكلف بتشكيل حكومة، بنيامين نتنياهو، وشركائه من اليمين المتطرف.

ومن المقرر أن يشغل بن غفير منصب وزير الأمن العام.

ونقلت هآرتس" عن شاناما دورفمان، رئيس فريق مفاوضات الائتلاف في حزب "عوتسما يهوديت" ورئيس مكتب بن غفير المحتمل في الوزارة، قوله "دون تغيير في لوائح إطلاق النار وقانون حصانة الجنود والشرطة، لا يوجد شيء نريده من الحكومة. لن ننضم إلى الحكومة دون هذه المطالب».

ووفقاً لتقرير الصحيفة العبرية، لا تعرف مؤسسة الدفاع سوى القليل عن خطط الحكومة المقبلة بصرف النظر عما تراه في وسائل الإعلام وما تسمعه من مسؤولين داخل الحكومة، لكن قضية "الحصانة" تسبب قلقاً كبيراً في الجيش الإسرائيلي.

وأشار المسؤولون الدفاعيون إلى أنه رغم وجود أفعال مرفوضة من قبل الجنود والشرطة في أثناء العمليات الأمنية، إلا أنه حتى الآن لم يَمثل أي جندي أمام محكمة دولية.

وقال المسؤولون للصحيفة "إن هذا يرجع إلى جهود الجيش الإسرائيلي ووزارة العدل ورؤساء الوزراء الإسرائيليين على مدى العقود الماضية».

وأعرب المسؤولون عن قلقهم بشأن تمرير قانون الحصانة، وحذروا من أن مثل هذا القانون سيؤدي إلى فقدان إسرائيل – بحسب زعمهم - للمكانة القانونية التي كانت تتمتع بها في المجتمع الدولي عندما تقوم بعمليات عسكرية.

كما حذر المسؤولون من أن النقاش في إسرائيل حول حصانة الجنود والشرطة يجري بسرعة كبيرة، دون استشارة خبراء قانونيين، مشيرين إلى أن هذا قد يدفع المحكمة الجنائية الدولية إلى وضع إسرائيل في أعلى قائمة أهداف التحقيق.

وأشار أحد المسؤولين في حديثه مع الصحيفة إلى أن اهتمام المحكمة الرئيس في الوقت الحالي ينصب على الحرب في أوكرانيا وأفريقيا، لكنه حذر من أن الجدل الدائر في إسرائيل، إلى جانب خطر وقوع سلسلة من الحوادث المروعة، يزيد من احتمالات أن تصبح إسرائيل الشغل الشاغل للمحكمة.

وأعرب مسؤولو الدفاع أيضًا عن قلقهم من أن قانون الحصانة لن يضر فقط بمكانة النظام القضائي العسكري والمدني على المستوى الدولي، بل على المستوى المحلي أيضًا.

وقالوا إنه يمكن للجنود وضباط الشرطة استخدام القانون للإفلات من الملاحقة القضائية على أساس أن الجرائم المزعومة حدثت في أثناء عملية ما.

إيران تفرج عن معارض بعد 3 أشهر في السجن

•• باريس-أ ف ب

أفرجت السلطات الإيرانية عن أحد أبرز المعارضين في البلاد بعدما أمضى ثلاثة أشهر في السجن فيما الاحتجاجات تهز البلاد على ما أكد شقيقه. وأفرج عن مجيد توكلي من سجن إيون في طهران بكفالة بعدما أمضى 89 يوما فيه على ما كتب شقيقه محسن في تغريدة في وقت متأخر الاثنين. وأوقف توكلي بعيد بدء الاحتجاجات في إيران إثر وفاة الشابة مهسا أميني بعدما أوقفتها شرطة الأخلاق للاشتباه في عدم احترامها القواعد الصارمة للباس في البلاد. وأوقفت إيران محامين معروفين وممثلين وممثلات وشخصيات ثقافية وناشطين في حملة أسفرت بحسب الأمم المتحدة عن توقيف ما لا يقل عن 14 ألف شخص. وكتب محسن توكلي "نحن سعداء بهذا النبأ إلا أن سعادتنا لن تكتمل إلا بعد الإفراج عن كل الأحباء المسجونين" مرفقا رسالته بصورة لشقيقه خارج السجن حاملا باقة من الزهر. ودخل توكلي في السنوات الخمس عشرة الأخيرة السجن مرات عدة وبرز كناشط طالبي خلال تظاهرات العام 2009 احتجاجا على نتائج الانتخابات الرئاسية. في العام 2013 فاز بجائزة السلام الطالبية التي تمنح كل سنتين في النروج. وأتى الافراج عنه بعدما أفرجت السلطات الإيرانية في نهاية تشرين الثاني/نوفمبر عن المعارض الكبير حسين رونقي الذي أوقف في بداية الاحتجاجات أيضا وكان مضربا عن الطعام لشهرين.

أنقرة تندد برفض السويد تسليمها صحفيا تركيا

•• إسطنبول-أ ف ب

ندّدت تركيا أمس الثلاثاء برفض السويد ترحيل صحفي تركي تشترط أنقرة تسليمها إياه لإعطاء موافقتها على انضمام استوكهولم إلى حلف شمال الأطلسي.

ويطالب الرئيس التركي رجب طيب إردوغان السويد بتسليم أنقرة 12 شخصا يتّهمهم بالضلوع في محاولة الانقلاب التي شهدتها تركيا في العام 2016.

وكينيش، رئيس التحرير السابق لصحيفة "زمان" التي أغلقت، هو الوحيد الذي ذكره إردوغان بالاسم.

وعلّلت المحكمة العليا في السويد قرارها منع تسليم أنقرة الصحفي بـ"خطر تعرّضه لاضطهاد بسبب قناعاته السياسية».

ووجّه وزير الخارجية التركي مولود تشاوش أوغلو انتقادات حادة لقرار السويد رفض تسليم كينيش.

وقال تشاوش أوغلو إن "رفض طلبنا تسلّم بولنت كينيش هو تطوّر سلبي للغاية». وشدّد تشاوش أوغلو على أن تسليم السويد في وقت سابق من الشهر الحالي شخصا يشتبه بأنه عضو في منظمة كردية متمردة غير كاف لنيل موافقة تركيا على انضمام السويد إلى حلف شمال الأطلسي.

واضاف "إذا كانوا يعتقدون أن بإمكانهم تسليم شخص واحد ومن ثم إغلاق هذه القضية، فهذا الأمر غير واقعي».

وتابع "لم نعد نريد سماع أقوال جميلة من السويد وفنلندا، نريد أن نرى خطوات ملموسة». واتخذت السويد وفنلندا بعد عقود لا بل قرون من حالة البقاء خارج أي حلف عسكري، قرارا تاريخيا بالترشح لعضوية الناتو بعد الغزو الروسي لأوكرانيا.

وباستثناء المجر التي ستصادق على انضمام السويد وفنلندا في مطلع العام 2023، تبقى تركيا الدولة الوحيدة التي تحول دون انضمام هذين البلدين إلى حلف شمال الأطلسي.

وقال تشاوش أوغلو إنه سيجري مزيدا من المحادثات حول الخلاف خلال زيارة سيجريها الخميس إلى أنقرة وزير الخارجية السويدي توبياس بيلستروم.

الاتحاد التونسي للشغل يصعد انتقاداته ضد الرئيس

•• تونس-رويترز

دعا اتحاد الشغل التونسي ذو التأثير القوي أمس الثلاثاء قوى المجتمع المدني والمنظمات الوطنية إلى لعب دورها الوطني في مواجهة الأزمة الخانقة التي تعصف بالبلاد، قائلا إن العبث بتونس لا يمكن أن يستمر، في علامة على ما يبدو على تحركات شعبية محتملة في الفترة المقبلة. جاءت تعليقات نور الدين الطبوبي الأمين العام للاتحاد العام التونسي للشغل في خطاب أمام حشود من أنصاره الثلاثاء، بعد يومين من انتخابات برلمانية شهدت نسبة مشاركة بلغت 11.2 بالمئة وهو مستوى متدن لم تشهده تونس من قبل. وقال الطبوبي إن المقاطعة الكبيرة للانتخابات هي رسالة لكل الطبقة السياسية تظهر إحباط ويأس التونسيين. ويقول الاتحاد العام التونسي للشغل إنه يضم أكثر من مليون عضو وقد أثبت قدرته على شل الاقتصاد بالإضرابات. ودعم الاتحاد في بعض الأحيان الرئيس قيس سعيد بعد أن سيطر على معظم السلطات العام الماضي لكنه تحول إلى أحد أشد منتقديه في الأسابيع القليلة الماضية قائلا إن الحريات في تراجع خطير. وقال الطبوبي "حان الوقت للمجتمع المدني والمنظمات الوطنية لتلعب دورها الوطني .. الصمت اليوم جريمة .. لن ندعكم تعبثون بالبلد..لا نخاف من السجون».

وأضاف "الوقت انتهى وإذا لم تفهم الرسالة فإن الناس سيقولون كلمتهم من خلال النضال السلمي».

دائـرة الـتـنـمـيـة الاقـتـصـاديـة
DEPARTMENT OF ECONOMIC DEVELOPMENT

العدد ١٣٧٢٨ بتاريخ ٢٠٢٢/١٢/٢١

إعـــــلان

تعلن دائـرة التنمية الاقتصادية بان السـادة/لمسات القفطان للخياطة

رخصة رقم: CN 2487243 قد تقدموا الينا بطلب الغاء رخصة

فعلى كل من له حق او اعتراض على هذا الاعلان مراجعة دائرة التنمية الاقتصادية خلال اسبوع من تاريخ نشر هذا الاعلان والا فان الدائرة غير مسؤولة عن اي حق او دعوى بعد انقضاء المدة حيث ستستكمل الاجراءات المطلوبة

مركز أبوظبي للأعمال (أبوظبي)

دائـرة الـتـنـمـيـة الاقـتـصـاديـة
DEPARTMENT OF ECONOMIC DEVELOPMENT

العدد ١٣٧٢٨ بتاريخ ٢٠٢٢/١٢/٢١

إعـــــلان

تعلن دائـرة التنمية الاقتصادية بان السـادة/غزال الريم لخياطة الملابس النسائية

رخصة رقم: CN 4402371 قد تقدموا الينا بطلب الغاء رخصة

فعلى كل من له حق او اعتراض على هذا الاعلان مراجعة دائرة التنمية الاقتصادية خلال اسبوع من تاريخ نشر هذا الاعلان والا فان الدائرة غير مسؤولة عن اي حق او دعوى بعد انقضاء المدة حيث ستستكمل الاجراءات المطلوبة

مركز أبوظبي للأعمال (أبوظبي)

دائـرة الـتـنـمـيـة الاقـتـصـاديـة
DEPARTMENT OF ECONOMIC DEVELOPMENT

العدد ١٣٧٢٨ بتاريخ ٢٠٢٢/١٢/٢١

إعـــــلان

تعلن دائـرة التنمية الاقتصادية بان السـادة/صالون سيمبا هاوس للحيوانات الأليفه

رخصة رقم: CN 3831313 قد تقدموا الينا بطلب الغاء رخصة

فعلى كل من له حق او اعتراض على هذا الاعلان مراجعة دائرة التنمية الاقتصادية خلال اسبوع من تاريخ نشر هذا الاعلان والا فان الدائرة غير مسؤولة عن اي حق او دعوى بعد انقضاء المدة حيث ستستكمل الاجراءات المطلوبة

مركز أبوظبي للأعمال (أبوظبي)

دائـرة الـتـنـمـيـة الاقـتـصـاديـة
DEPARTMENT OF ECONOMIC DEVELOPMENT

العدد ١٣٧٢٨ بتاريخ ٢٠٢٢/١٢/٢١

إعلان تصفية شركة

نوع الشركة: شركة ذات مسؤولية محدودة
الاسم التجاري: شركة الشقاع واخوانه للتجارة ذ.م.م
عنوان الشركة: أبوظبي - شارع زايد الاول - بناية ورثه سعيد خميس علي المزورعي
رقم القيد في السجل الاقتصادي: CN 1016202

التعديل الذي طرأ على الشركة :

1 - حل وتصفية الشركة
2 - تعيين السادة/الهاملي وشركاه - محاسبون قانونيون - كمصفي قانوني للشركة بتاريخ: 2022/07/12 وذلك بناء على قرار محضر الجمعية العمومية غير العادية ، الموثق لدى كاتب العدل بالرقم: 2205050652
- تاريخ التعديل: 2022/12/20

فعلى كل من له حق او اعتراض على هذا الاعلان مراجعة المصفي المعين خلال مدة 30 يوما من تاريخ نشر هذا الاعلان.

مركز أبوظبي للأعمال (أبوظبي)

دائـرة الـتـنـمـيـة الاقـتـصـاديـة
DEPARTMENT OF ECONOMIC DEVELOPMENT

العدد ١٣٧٢٨ بتاريخ ٢٠٢٢/١٢/٢١

إعـــــلان

تعلن دائـرة التنمية الاقتصادية بان السـادة/دائرة التنمية الاقتصادية بالشارقة

رخصة رقم: CN 1012832 للحلويات

رخصة رقم: CN 3854201 قد تقدموا الينا بطلب الغاء رخصة

فعلى كل من له حق او اعتراض على هذا الاعلان مراجعة دائرة التنمية الاقتصادية خلال اسبوع من تاريخ نشر هذا الاعلان والا فان الدائرة غير مسؤولة عن اي حق او دعوى بعد انقضاء المدة حيث ستستكمل الاجراءات المطلوبة

مركز أبوظبي للأعمال (أبوظبي)

دائـرة الـتـنـمـيـة الاقـتـصـاديـة
DEPARTMENT OF ECONOMIC DEVELOPMENT

العدد ١٣٧٢٨ بتاريخ ٢٠٢٢/١٢/٢١

إعلان تصفية شركة

نوع الشركة: شركة ذات مسؤولية محدودة
الاسم التجاري: تايم لادارة المرافق ذ.م.م
عنوان الشركة: مكتب رقم 50 شارع حمدان وحدة هامل محمد هامل خادم غيث ال غيث القبيسي واخرين - C6 - أبوظبي شرق 8
رقم القيد في السجل الاقتصادي: CN 1843807

التعديل الذي طرأ على الشركة :

1 - حل وتصفية الشركة
2 - تعيين السادة/زايد تشارترد اكاونتانت لتدقيق الحسابات - شركة الشخص الواحد ذ.م.م - كمصفي قانوني للشركة بتاريخ: 2022/2/11 وذلك بناء على قرار محضر الجمعية العمومية غير العادية ، الموثق لدى كاتب العدل بالرقم: 2250027087 - تاريخ التعديل: 2022/12/20

فعلى كل من له حق او اعتراض على هذا الاعلان مراجعة المصفي المعين خلال مدة 30 يوما من تاريخ نشر هذا الاعلان.

مركز أبوظبي للأعمال (أبوظبي)

دائـرة الـتـنـمـيـة الاقـتـصـاديـة
DEPARTMENT OF ECONOMIC DEVELOPMENT

العدد ١٣٧٢٨ بتاريخ ٢٠٢٢/١٢/٢١

إعـــــلان

تعلن دائـرة التنمية الاقتصادية بان السـادة/ارتبل للحلويات

رخصة رقم: CN 3987981 قد تقدموا الينا بطلب الغاء رخصة

فعلى كل من له حق او اعتراض على هذا الاعلان مراجعة دائرة التنمية الاقتصادية خلال اسبوع من تاريخ نشر هذا الاعلان والا فان الدائرة غير مسؤولة عن اي حق او دعوى بعد انقضاء المدة حيث ستستكمل الاجراءات المطلوبة

مركز أبوظبي للأعمال (أبوظبي)

دائـرة الـتـنـمـيـة الاقـتـصـاديـة
DEPARTMENT OF ECONOMIC DEVELOPMENT

العدد ١٣٧٢٨ بتاريخ ٢٠٢٢/١٢/٢١

إعـــــلان

تعلن دائـرة التنمية الاقتصادية بان السـادة/ون للعطور

رخصة رقم: CN 2587429 قد تقدموا الينا بطلب الغاء رخصة

فعلى كل من له حق او اعتراض على هذا الاعلان مراجعة دائرة التنمية الاقتصادية خلال اسبوع من تاريخ نشر هذا الاعلان والا فان الدائرة غير مسؤولة عن اي حق او دعوى بعد انقضاء المدة حيث ستستكمل الاجراءات المطلوبة

مركز أبوظبي للأعمال (أبوظبي)

دائـرة الـتـنـمـيـة الاقـتـصـاديـة
DEPARTMENT OF ECONOMIC DEVELOPMENT

العدد ١٣٧٢٨ بتاريخ ٢٠٢٢/١٢/٢١

إعـــــلان

تعلن دائرة التنمية الإقتصادية بأن / السادة : جود ايديا لمتابعة تخليص المعاملات

رخصة رقم: CN 4361768 قد تقدموا إلينا بطلب:

تعديل إسم تجاري من/ جود ايديا لمتابعة تخليص المعاملات
GOOD IDEA DOCUMENT CLEARING SERVICES

إلى/ الماسة هاوس التجارية
AL MASA HOUSE TRADING

تعديل نشاط / إضافة بيع العطور - بالتجزئة ٤٧٧٢٠٠٧
تعديل نشاط / إضافة بيع الحلي والاكسسوارات الغير ثمينة - بالتجزئة ٤٧٧١١١٠
تعديل نشاط / إضافة بيع الأحذية الرجالية - بالتجزئة ٤٧٧١٩٠١
تعديل نشاط / إضافة بيع مستحضرات التجميل - بالتجزئة ٤٧٧٢٠٠٨
تعديل نشاط / حذف خدمات متابعة المعاملات ٨٢٩٩٠٠٣

فعلى كل من له حق أو اعتراض على هذا الإعلان مراجعة دائرة التنمية الاقتصادية خلال يوم واحد من تاريخ نشر هذا الإعلان وإلا فإن الدائرة غير مسؤولة عن أي حق أو دعوى بعد انقضاء هذه المدة حيث ستستكمل الإجراءات المطلوبة.

مركز أبوظبي للأعمال (أبوظبي)

دائـرة الـتـنـمـيـة الاقـتـصـاديـة
DEPARTMENT OF ECONOMIC DEVELOPMENT

العدد ١٣٧٢٨ بتاريخ ٢٠٢٢/١٢/٢١

إعـــــلان

تعلن دائـرة التنمية الإقتصادية بأن / السادة : مركز الاندلس الطبي

رخصة رقم: CN 2140140 قد تقدموا إلينا بطلب:

تعديل الشركاء تنازل وبيع / إضافة مازن اسعد محمود ديبه ٢٤٪
تعديل الشركاء تنازل وبيع / على حسن احمد حسن الشحى من مالك إلى شريك
تعديل نسب الشركاء / على حسن احمد حسن الشحى من ١٠٠ ٪ إلى ٥١٪
تعديل الشركاء تنازل وبيع / إضافة معن سرور ٢٥٪
تعديل مدير / إضافة معن سرور
تعديل رأس المال / من null إلى ٥٠٠٠٠
تعديل شكل قانوني / من مؤسسة فردية إلى شركة ذات مسؤولية محدودة
تعديل إسم تجاري من/ مركز الاندلس الطبي
AL ANDALUS MEDICAL CENTER

إلى/ مركز الاندلس الطبي ذ.م.م
AL ANDALUS MEDICAL CENTER L.L.C

فعلى كل من له حق أو اعتراض على هذا الإعلان مراجعة دائرة التنمية الاقتصادية خلال أربعة عشر يوما من تاريخ نشر هذا الإعلان وإلا فإن الدائرة غير مسؤولة عن أي حق أو دعوى بعد انقضاء هذه المدة حيث ستستكمل الإجراءات المطلوبة.

مركز أبوظبي للأعمال (أبوظبي)

دائـرة الـتـنـمـيـة الاقـتـصـاديـة
DEPARTMENT OF ECONOMIC DEVELOPMENT

العدد ١٣٧٢٨ بتاريخ ٢٠٢٢/١٢/٢١

إعـــــلان

تعلن دائرة التنمية الإقتصادية بأن / السادة : أجدال للخياطة النسائية

رخصة رقم: CN 3858440 قد تقدموا إلينا بطلب:

تعديل إسم تجاري من/ أجدال للخياطة النسائية
AJDAL TAILORING LADIES

إلى/ اجدال بوتيك
AJDAL BOUTIQUE

فعلى كل من له حق أو اعتراض على هذا الإعلان مراجعة دائرة التنمية الاقتصادية خلال يوم واحد من تاريخ نشر هذا الإعلان وإلا فإن الدائرة غير مسؤولة عن أي حق أو دعوى بعد انقضاء هذه المدة حيث ستستكمل الإجراءات المطلوبة.

مركز أبوظبي للأعمال (أبوظبي)

دائـرة الـتـنـمـيـة الاقـتـصـاديـة
DEPARTMENT OF ECONOMIC DEVELOPMENT

العدد ١٣٧٢٨ بتاريخ ٢٠٢٢/١٢/٢١

إعـــــلان

تعلن دائرة التنمية الإقتصادية بأن / السادة : سيف هاندز للسفر والسياحة

رخصة رقم: CN 2647929 قد تقدموا إلينا بطلب:

تعديل مدير / إضافة هيفاء على احمد جابر النعيمى
تعديل الشركاء تنازل وبيع / إضافة هيفاء على احمد جابر النعيمى ١٠٠٪
تعديل مدير / حذف يونس بن راشد بن محمد
تعديل الشركاء تنازل وبيع / حذف سعد حسين مسعود ذفال الأحبابي

فعلى كل من له حق أو اعتراض على هذا الإعلان مراجعة دائرة التنمية الاقتصادية خلال أربعة عشر يوما من تاريخ نشر هذا الإعلان وإلا فإن الدائرة غير مسؤولة عن أي حق أو دعوى بعد انقضاء هذه المدة حيث ستستكمل الإجراءات المطلوبة.

مركز أبوظبي للأعمال (أبوظبي)

الامارات العربية المتحدة
وزارة العدل

70021

العدد ١٣٧٢٨ بتاريخ ٢٠٢٢/١٢/٢١
وزارة العدل - محكمة الشارقة الابتدائية الاتحادية
قسم الحجوزات والبيوع
القضية التنفيذية رقم 127 لسنة 2017
إعلان بيع عقار بالمزاد العلني (نشرا)

المنفذ ضده / مركز الشارقة للإستثمار - ذ م م لصالح طالب التنفيذ / الشيخ خالد فيصل خالد القاسمي تعلن محكمة الشارقة الإبتدائية الإتحادية للجميع بأنه سينعقد مزاد علني على موقع الإمارات للمزادات www.emiratesauction.ae في تمام الساعة الثانية عشر ظهرا يوم الاربعاء الموافق 2023/1/11 وأوصاف العقارات على النحو التالي :

بيانات العقار	سعر التثمين	السعر بعد التخفيض	بيانات العقار	سعر التثمين	السعر بعد التخفيض
ارض فضاء قطعة رقم (1/54) ملك بمنطقة عرقوب الصناعية بإمارة الشارقة	1.155.000 درهم	577.500 درهم	ارض فضاء قطعة رقم (1/85) ملك بمنطقة عرقوب الصناعية بإمارة الشارقة	565.000 درهم	282.500 درهم
ارض فضاء قطعة رقم (1/55) ملك بمنطقة عرقوب الصناعية بإمارة الشارقة	590.000 درهم	295.000 درهم	ارض فضاء قطعة رقم (1/86) ملك بمنطقة عرقوب الصناعية بإمارة الشارقة	780.000 درهم	390.000 درهم
ارض فضاء قطعة رقم (1/56) ملك بمنطقة عرقوب الصناعية بإمارة الشارقة	615.000 درهم	307.500 درهم	ارض فضاء قطعة رقم (1/37) ملك بمنطقة عرقوب الصناعية بإمارة الشارقة	630.000 درهم	315.000 درهم
ارض فضاء قطعة رقم (1/83) ملك بمنطقة عرقوب الصناعية بإمارة الشارقة	800.000 درهم	400.000 درهم	ارض فضاء قطعة رقم (1/88) ملك بمنطقة عرقوب الصناعية بإمارة الشارقة	630.000 درهم	315.000 درهم
ارض فضاء قطعة رقم (1/84) ملك بمنطقة عرقوب الصناعية بإمارة الشارقة	610.000 درهم	305.000 درهم	ارض فضاء قطعة رقم (1/89) ملك بمنطقة عرقوب الصناعية بإمارة الشارقة	780.000 درهم	390.000 درهم

يتوجب على الراغب بالإشتراك بالمزايدة ان يتقدم بتأمين نقدي او بموجب شيك مصدق بقيمة 20% من الثمن المقدر للعقار. فعلى من يرغب بالشراء او الاستفسار عن ذلك مراجعة قسم الحجوزات والبيوع بالمحكمة او الموقع الالكتروني للإمارات للمزادات www.emiratesauction.ae وذلك قبل موعد البيع وعلى كل من له اعتراض التقدم باعتراضه معززا إياه بما يبرره من مستندات قبل الموقع المحدد للبيع بثلاثة أيام على الأقل.

رئيس قسم الحجوزات والبيوع
محكمة الشارقة الاتحادية الابتدائية

الامارات العربية المتحدة
وزارة العدل

70021

العدد ١٣٧٢٨ بتاريخ ٢٠٢٢/١٢/٢١
وزارة العدل - محكمة الشارقة الابتدائية الاتحادية
قسم الحجوزات والبيوع
القضية التنفيذية رقم 127 لسنة 2017
إعلان بيع عقار بالمزاد العلني (نشرا)

المنفذ ضده / مركز الشارقة للإستثمار - ذ م م لصالح طالب التنفيذ / الشيخ خالد فيصل خالد القاسمي تعلن محكمة الشارقة الإبتدائية الإتحادية للجميع بأنه سينعقد مزاد علني على موقع الإمارات للمزادات www.emiratesauction.ae في تمام الساعة الثانية عشر ظهرا يوم الاربعاء الموافق 2023/1/11 وأوصاف العقارات على النحو التالي :

بيانات العقار	سعر التثمين	السعر بعد التخفيض	بيانات العقار	سعر التثمين	السعر بعد التخفيض
ارض فضاء قطعة رقم (1/54) ملك بمنطقة عرقوب الصناعية بإمارة الشارقة	1.155.000 درهم	577.500 درهم	ارض فضاء قطعة رقم (1/85) ملك بمنطقة عرقوب الصناعية بإمارة الشارقة	565.000 درهم	282.500 درهم
ارض فضاء قطعة رقم (1/55) ملك بمنطقة عرقوب الصناعية بإمارة الشارقة	590.000 درهم	295.000 درهم	ارض فضاء قطعة رقم (1/86) ملك بمنطقة عرقوب الصناعية بإمارة الشارقة	780.000 درهم	390.000 درهم
ارض فضاء قطعة رقم (1/56) ملك بمنطقة عرقوب الصناعية بإمارة الشارقة	615.000 درهم	307.500 درهم	ارض فضاء قطعة رقم (1/37) ملك بمنطقة عرقوب الصناعية بإمارة الشارقة	630.000 درهم	315.000 درهم
ارض فضاء قطعة رقم (1/83) ملك بمنطقة عرقوب الصناعية بإمارة الشارقة	800.000 درهم	400.000 درهم	ارض فضاء قطعة رقم (1/88) ملك بمنطقة عرقوب الصناعية بإمارة الشارقة	630.000 درهم	315.000 درهم
ارض فضاء قطعة رقم (1/84) ملك بمنطقة عرقوب الصناعية بإمارة الشارقة	610.000 درهم	305.000 درهم	ارض فضاء قطعة رقم (1/89) ملك بمنطقة عرقوب الصناعية بإمارة الشارقة	780.000 درهم	390.000 درهم

يتوجب على الراغب بالإشتراك بالمزايدة ان يتقدم بتأمين نقدي او بموجب شيك مصدق بقيمة 20% من الثمن المقدر للعقار. فعلى من يرغب بالشراء او الاستفسار عن ذلك مراجعة قسم الحجوزات والبيوع بالمحكمة او الموقع الالكتروني للإمارات للمزادات www.emiratesauction.ae وذلك قبل موعد البيع وعلى كل من له اعتراض التقدم باعتراضه معززا إياه بما يبرره من مستندات قبل الموقع المحدد للبيع بثلاثة أيام على الأقل.

رئيس قسم الحجوزات والبيوع
محكمة الشارقة الاتحادية الابتدائية

دائـرة الـتـنـمـيـة الاقـتـصـاديـة
DEPARTMENT OF ECONOMIC DEVELOPMENT

العدد ١٣٧٢٨ بتاريخ ٢٠٢٢/١٢/٢١

إعـــــلان

تعلن دائرة التنمية الإقتصادية بأن / السادة : دايمنشس هليث كير- ذ م م

رخصة رقم: CN 1165141 قد تقدموا إلينا بطلب:

تعديل مدير / إضافة بيتر جيمس ايلتيد لين
تعديل الشركاء تنازل وبيع / أي كيو في أيه اي جي Iqvia Ag من شريك إلى مالك
تعديل نسب الشركاء / أي كيو في أيه اي جي Iqvia Ag من ٤٩ ٪ إلى ١٠٠٪
تعديل الشركاء تنازل وبيع / حذف سي بي دي للوساطة التجارية ش ذ م م
CBD COMMERCIAL BROKERS L L C
تعديل شكل قانوني / من شركة ذات مسؤولية محدودة إلى شركة الشخص الواحد ذ م م
تعديل إسم تجاري من/ دايمنشس هليث كير- ذ م م
DIMENSIONS HEALTHCARE - LLC

إلى/ دايمنشس هليث كير- شركة الشخص الواحد ذ م م
DIMENSIONS HEALTHCARE SOLE PROPRIETORSHIP L.L.C

فعلى كل من له حق أو اعتراض على هذا الإعلان مراجعة دائرة التنمية الاقتصادية خلال يوم واحد من تاريخ نشر هذا الإعلان وإلا فإن الدائرة غير مسؤولة عن أي حق أو دعوى بعد انقضاء هذه المدة حيث ستستكمل الإجراءات المطلوبة.

مركز أبوظبي للأعمال (أبوظبي)

حكومة دبي
محـــاكم دبـــي

70392

العدد ١٣٧٢٨ بتاريخ ٢٠٢٢/١٢/٢١
إنذار عدلي بالنشر
رقم 2022/1/434416

المنـذر : بنك دبي الاسلامي (ش م ع)
المنذر اليه : فاطمه محمد موسى رمضان (مجهول محل الاقامة)
صيغة الاعلان بالنشر

(ينذر المنذر المنذر اليه بالاتي : اولا – سداد مبلغ المديونية والبالغ قيمته 57710.36 درهم في خلال المواعيد القانونية - ثانيا - إذا لم يقم المنذر اليه بسداد المبلغ سوف يقوم المنذر باللجوء الى المحكمة المختصة للاذن ببيع السيارة المرهونة لصالح بنك دبى الاسلامى (جيب جراند – لوحة رقم 79803 - خصوصي – كود P – إمارة دبي – اللون ابيض – موديل الصنع 2014) وفاء للدين المستحق علي المنذر اليه والبالغ قيمته 57710.36 درهم ، مع إخلاء طرف البنك المخطر من أي مسؤولية تجاه أية ممتلكات شخصية قد تكون موجودة داخل السيارة المرهونة .

الكاتب العدل

حكومة دبي
محـــاكم دبـــي

70591

العدد ١٣٧٢٨ بتاريخ ٢٠٢٢/١٢/٢١
انذار عدلي بالنشر
رقم (2022/152090)

المنذرة : شركة ديار للتطوير (ش . م . ع)
المنذر إليه : الإتجاه الأول لتنظيم المعارض - مؤسسة فردية ، رخصة مهنية رقم (٩٣٦٢٤٨) دبي
المنذرة تتوجه بإنذارها هذا إلى المنذر إليه بضرورة سداد المستحقات الإيجارية عن المكتب رقم (1009) بالبناية المقامة على قطعة الأرض رقم (549 -346) بمنطقة الخليج التجاري - برج بالحب - بإمارة دبي ملك : عبد الله سعيد عبد الله بالحب ، والتي تدار بمعرفة المنذرة ، وذلك بموجب عقد الإيجار رقم (t0037391/1) والمؤرخ 2021/9/16 وذلك لمدة عام وشهر مجاني يبدأ في ١/١٠/٢٠٢١ وينتهي في ٣١/١٠/٢٠٢٢ لقاء إيجار سنوي وقدره ٤٥٩٢٠ درهم (خمسة وأربعون ألف وتسعمائة وعشرون درهم) تُسدد على ستة دفعات، وذلك خلال مدة شهر من تاريخه و في حالة عدم السداد وجوب الإخلاء وسداد بدل الإيجار حتى تاريخ الإخلاء الفعلي وتبرئة نمة العين المؤجرة من رسوم استهلاك الاتصالات والمياه والكهرباء وتسليمالعين ومفاتيحها للمنذرة وإلا فإننا سنضطر لاتخاذ الإجراءات القانونية والقضائية الكفيلة بتحصيل حقوقها منكم وتحميل المنذر إليها كافة الرسوم والمصاريف مع حفظ حقوق المنذرة الأخرى.

الكاتب العدل

حكومة دبي
محـــاكم دبـــي

70197

العدد ١٣٧٢٨ بتاريخ ٢٠٢٢/١٢/٢١
إعلان بالنشر
الدعوى رقم 759/2022 عقاري جزئي
محكمة دبي الابتدائية - العقارية

حضور إجتماع الخبرة في الدعوى رقم 759/2022 عقاري جزئي
المدعى عليهم : 1- سونيل كومار بهالا ، 2- انيتا بهالا

بناءاً على تكليف محكمة دبي الابتدائية الموقرة - بندبي خبيراً حسابياً في الدعوى المذكورة أعلاه المرفوعه من : شركة داماك كريستت للعقارات. عليه يرجى حضوركم في جلسة الخبرة أو وكيلا معتمداً يمثلكم وتقديم ما لديكم من مستندات تخص الدعوى وذلك يوم الجمعه الموافق 23/12/2022 في تمام الساعه 12.00 ظهرا في مقر مكتب الخبير: عبد المجيد المرزوقي والكائن بمدينة دبي - ديرة - شارع بني ياس - بناية برج المصرف الطابق -15- مكتب رقم 1504

يرجى التواصل من خلال الارقام التالية للحصول على رابط الاجتماع عن بعد :
هاتف 042555363 فاكس / 042555433 / هاتف رقم 0506111421
بريد إلكتروني : amao2004@amauae.com

الخبير الحسابي
عبد المجيد محمد المرزوقي

حكومة دبي
محـــاكم دبـــي

70591

العدد ١٣٧٢٨ بتاريخ ٢٠٢٢/١٢/٢١
انـــــذار
رقم المحرر (351305/1/2022)

بيانات أطراف المعاملة - بيانات منذر
الاسم : مؤسسة سامي البحيت للخدمات التجارية ويمثلها مالكها سامي محمد فهيد البحيت
نوع الرخصة : رخصة مهنية - رقم الرخصة : 29086 - الصفة القانونية : 1. الصفة الشخصية
بيانات ممثل المنذر - الاسم : حسين عبد الله حسين بيومى حسين
الجنسية : مصر ، نوع الوثيقة : هوية ، رقم الوثيقة : 784199055605903
العلاقة : وكيل ، وثيقة الإنابة : توكيل رقم ٣٧١٧٢٤
بيانات المنذر اليه الاسم : احمد خميس بن سليمان ، الجنسية : عمان ، نوع الوثيقة : جواز سفر ، رقم الوثيقة : 03073222
موضوع الإنذار : إنذار عدلي وتكليف بالوفاء
حيثيات الإنذار : إنذار عدلي وتكليف بالوفاء
المنذرة : مؤسسة سامي البحيت للخدمات التجارية - ويمثلها مالكها سامي محمد فهيد البحيت أردني الجنسية - العنوان : موطنها المختار عنوان وكيلها القانوني الكائن في إمارة دبي - دبي - المركز التجاري العالمي - برج إيه بي أي ورلد تاور - الطابق الرابع عشر - مكتب رقم: 1404- هاتف: 054-7857448 مكاني رقم: 2412287475 البريد الالكتروني: info@samahuae.com
المنذر اليه : أحمد خميس الطنيجي-عماني الجنسية
العنوان: إمارة دبي دبي-بردبي-برج لطيفه الطابق رقم 11 - مكتب 1105 هاتف رقم 0096890888807-0097450007799 الموضوع : إنذار عدلي وتكليف بالوفاء للمنذر اليه لرد المبالغ المودعة لديه من قبل المنذرة مبلغ اجمالي وقدره 120.000.000 مائة وعشرين مليون درهم وذلك في غضون 5 أيام من تاريخ تسلم المنذر اليه هذا الانذار:
1- بموجب عدد أربع ايصالات أمانة مؤرخة -6-12-2017 تسلم المنذر اليه من المنذرة مبالغ مالية ما مجموعه مبلغ وقدره 120.000.000 مائة وعشرون مليون درهم إماراتي.
2- وحيث أن المنذر اليه تعهد برد تلك المبالغ المودعة لديه حال الطلب منه.
3- وحيث أن المنذرة كانت قد طالبت المنذر اليه برد تلك المبالغ الا أن المنذر اليه امتنع عن ردها بالرغم من جميع المطالبات الودية.
3- وحيث أن المنذرة تخطر وتنذر المنذر اليه برد المبالغ المودعة لديه.
لذلك كله وبناء عليه ، فإن المنذرة تخطر وتنذر المنذر اليه برد المبالغ المودعة لديه من قبل المنذرة مبلغ وقدره 120.000.000 مائة وعشرون مليون درهم وذلك في غضون 5 أيام من تاريخ تسلم المنذر اليه هذا الانذار وخلافاً لذلك فإن من حق المنذرة الرجوع عليكم بدعوى أمر الاداء مع تحميلكم الرسوم والمصاريف وأتعاب المحاماة. فضلا عن المطالبة بالفائدة القانونية - وتفضلوا بقبول فائق الاحترام والتقدير. المنذرة
المطالبة : لذلك كله وبناء عليه ، فإن المنذرة تخطر وتنذر المنذر اليه برد المبالغ المودعة لديه من قبل المنذرة مبلغ وقدره 120.000.000 مائة وعشرون مليون درهم وذلك في غضون 5 أيام من تاريخ تسلم المنذر اليه هذا الانذار وخلافاً لذلك فإن من حق المنذرة الرجوع عليكم بدعوى أمر الأداء مع تحميلكم الرسوم والمصاريف وأتعاب المحاماة فضلا عن المطالبة بالفائدة القانونية وتفضلوا بقبول فائق الاحترام والتقدير.
عنوان التبليغ : إمارة دبي دبي بردبي - لطيفة الطابق رقم 11 مكتب 1105 هاتف رقم 0096890888807 0097450007799

الكاتب العدل

شقيقة الزعيم الكوري الشمالي تدافع عن قدرات قمر التجسس

•• سيول-أ ف ب

شددت شقيقة الزعيم الكوري الشمالي كيم جونغ أون أمس الأول على أن بيونغ يانغ طورت تكنولوجيا متقدمة لالتقاط صور من الفضاء بفضل قمر تجسس اصطناعي، بعدما شكك خبراء في نوعية الصور التي يفترض انه التقطها بعد إطلاقه في نهاية الأسبوع.

وكانت كوريا الشمالية أعلنت الاثنين أنها أجرت "تجربة مهمّة" في سياق "المرحلة النهائية" من تطوير قمر تجسس اصطناعي تنوي إنجازه في نيسان/أبريل 2023. لكن في سيول شكك خبراء فورا بذلك قائلين إن نوعية الصور التي يفترض انها التقطت من القمر الاصطناعي، سيئة جدا. وكان جيش كوريا الجنوبية قد رصد الأحد إطلاق بيونغ يانغ صاروخين بالستيين متوسطي المدى، في أحدث عملية من هذا النوع في خلال سنة شهدت عددا قياسيا من اختبارات الأسلحة. في تصريح طويل نشرته وكالة الانباء الكورية الشمالية الرسمية، قالت كيم يو جونغ شقيقة الزعيم الكوري الشمالي إنه "من غير المناسب ومن التهور" تقييم تقدم وخبرات بيونغ يانغ في مجال تطوير أقمار اصطناعية استنادا الى هاتين الصورتين بالاسود والأبيض.

وأضافت "لقد أجرينا التجربة اللازمة وأبلغنا عن نتيجة مهمة ومرضية».

وشددت كيم يو جونغ على أن الكاميرا المثبتة على القمر الاصطناعي تتمتع "بالموثوقية نفسها مثل التحكم الأرضي في بيئة رحلات فضائية مناسبة".

واعتبرت أيضا ان أجهزة نقل البيانات موثوقة.

وكان تطوير قمر اصطناعي للاستطلاع بين المشاريع الدفاعية الرئيسية لبيونغ يانغ التي كشف عنها كيم جونغ أون العام الماضي. وتخضع كوريا الشمالية لعقوبات عديدة فرضها مجلس الأمن الدولي بسبب برنامجها النووي والصاروخي منذ العام 2006. لكن الأقمار الاصطناعية ذات الاستخدام المدني ليست خاضعة للقيود نفسها.

وبحسب خبراء، يُعتبر تطوير قمر اصطناعي من هذا النوع بمثابة ذريعة تسمح لبيونغ يانغ باختبار صواريخ بالستية عابرة للقارات، إذ تتمتّع الأخيرة بجزء كبير من التكنولوجيا عينها المستخدمة في الصواريخ التجسسية.

لكن شقيقة الزعيم الكوري الشمالي ردت على ذلك قائلة "إذا قمنا بتطوير صواريخ بالستية عابرة للقارات، فسنطلقها، ولن نجري تجربة على صواريخ بعيدة المدى بذريعة إطلاق أقمار اصطناعية».

عملية الاطلاق في نهاية الأسبوع تأتي بعد سنة من تجارب غير مسبوقة قامت بها كوريا الشمالية بينها تجربة لصاروخ بالستي عابر للقارات هو الأكثر تطورا الشهر السابق. وفي فترة سابقة من العام، أجرت كوريا الشمالية عمليتي إطلاق قالت إن الهدف منهما تجربة عناصر من قمر استطلاع اصطناعي. ورجّحت واشنطن وسيول أن تكون تلك قطعا من صاروخها البالستي العابر للقارات الجديد "هواسونغ-17».

وقد حذرت كوريا الجنوبية والولايات المتحدة منذ أشهر من أن بيونغ يانغ تحضر لاجراء تجربتها النووية المقبلة. وأجرى البلدان مناورات جوية الثلاثاء ونشرا قاذفة استراتيجية من طراز "يو اس بي-52 اتش" في شبه الجزيرة الكورية، كما أعلنت هيئة أركان الجيش الكوري الجنوبي في بيان.

كانت هذه القاذفة الثقيلة البعيدة المدى جزءا من تدريب شمل أحدث المقاتلات الأميركية والكورية الجنوبية وبينها أف -22 وأف-35.

يقول الخبراء إن كوريا الشمالية حساسة بشكل خاص بشأن التدريبات الجوية المشتركة بين الولايات المتحدة وكوريا الجنوبية لأن قوتها الجوية هي واحدة من أضعف الحلقات في جيشها وهي تفتقر إلى طائرات عالية التقنية وطيارين مدربين بشكل صحيح.

عشرات الضحايا في كركوك وديالى.. ماذا وراء تزايد هجمات داعش؟

•• بغداد-وكالات

في هجوم دموي هو الثاني من نوعه في أقل من 24 ساعة، استهدف تنظيم داعش الإرهابي، في ساعة متأخرة من مساء الاثنين، مدنيين بإحدى القرى التابعة لمحافظة ديالى شرقي العراق، ما أسفر عن مقتل 8 أشخاص شخصا.

تفاصيل الهجوم

قائمقام قضاء الخالص بمحافظة ديالى، عدي الخدران، كشف تفاصيل الهجوم الإرهابي على قرية البو بالي، الذي راح ضحيته 11 مدنيا ما بين قتيل وجريح.

التصريحات التي نقلتها وكالة الأنباء العراقية، جاء فيها:

«مجموعة إرهابيين يستقلون دراجات نارية هاجموا قرية البو بالي، التي تقع في أطراف قضاء الخالص، من 3 محاور، في الساعة الثامنة والنصف مساء.

«القرية تعد من القرى الزراعية ويقطنها مزارعون. العشرات من الأهالي هبوا للتصدي للهجوم الإرهابي، وكان بعضهم غير مسلح».

«العملية الإرهابية التي استمرت لمدة نصف ساعة، أسفرت عن مقتل 8 أشخاص وإصابة 3، من بينهم شخص بجروح بليغة».

«القوات الأمنية تجري عمليات تفتيش بحثا عن الإرهابيين».

«هناك أشخاص مشتبه بهم يمكن التحقق معهم لمعرفة الجناة، وهناك بؤر إرهابية قريبة من القرية لم تتم معالجتها سابقا».

ماذا يقول مراقبون؟

رأى مراقبون أن "وقوع هجومين كبيرين في كركوك وديالى على التوالي خلال يومي الأحد والاثنين، وراح ضحيتهما عشرات القتلى والجرحى، هو مؤشر خطير على أن التنظيم الإرهابي يسعى لتوسيع نطاق عملياته مجددا في العراق، والتي تستهدف العسكريين كما حصل في هجوم كركوك والمدنيين كما حصل في هجوم ديالى».

وحذروا من أن "داعش يسعى للعودة وبقوة في محافظات العراق التي كان ينشط فيها سابقا، إبان سيطرته على مناطق واسعة من البلاد بين عامي 2014 و2017».

ما المطلوب؟.. لتدارك هذا الخطر الداهم، قال مراقبون إنه لا بد من "تكثيف ومراجعة الخطط الأمنية، وتوسيع رقعة العمليات الاستباقية الاستخبارية والعسكرية ضد أوكار التنظيم وخلاياه النائمة في المناطق التي تتواجد فيها تلك الفلول، من ديالى شرقا مرورا بصلاح الدين وكركوك، وصولا إلى نينوى والأنبار غربا، وعبر الحدود العراقية السورية».

لماذا يعود داعش؟

الكاتب والباحث السياسي العراقي، علي البيدر، قال في لقاء مع موقع "سكاي نيوز عربية»:

«الحكومات العراقية المتعاقبة لم تعالج الأسباب التي تمكن الحركات الإرهابية كتنظيم داعش من الظهور والتواجد بالبلاد، والذي وإن كان فاقدا للحواضن الاجتماعية عامة، فإنه قادر على استقطاب عناصر ومتعاونين، علانية في صفوفه أو كخلايا نائمة».

«ما يحصل من خروقات أمنية ومن تزايد للعمليات الإرهابية لداعش، هو نتاج طبيعي لعدم قدرة الحكومة العراقية على طي صفحة التنظيم تماما، وغلق هذا الملف النازف».

«رغم أن عدد القوات العسكرية والأمنية العراقية بمختلف تشكيلاتها، يبلغ نحو مليون وربع المليون، فإن هناك مناطق عديدة في البلاد لا تزال عصية على تلك القوات، وتشكل مرتعا للدواعش، كما هو الحال في جبال مخمور وقاطع حمرين وصحاري الأنبار وبساتين الطارمية بمحافظة بغداد».

«النتيجة هي أن العراقيين، مدنيين وعسكريين، يذهبون ضحية هذه العصابات الإرهابية، كما حدث في كركوك الأحد وفي ديالى الإثنين».

«من يدري ربما هناك قوى كبرى أقوى من الدولة حتى تريد بقاء داعش كورقة لمنع استقرار العراق وتعافيه".. علي البيدر.

نظرية المؤامرة

الكاتب والباحث السياسي العراقي، استطرد في حواره مع موقع "سكاي نيوز عربية"، بالقول:

«ما يحدث من إرهاصات عودة داعش، يدفعنا للركون لنظرية المؤامرة، فمن يدري ربما هناك قوى كبرى أقوى من الدولة حتى، تريد بقاء داعش كورقة لمنع استقرار العراق وتعافيه، وعرقلة جهود القضاء التام عليه» .

«يبقى القضاء على الإرهاب عملية معقدة تتطلب جهودا كبيرة ودؤوبة لتجفيف منابعه، والتصدي فكريا وقيميا له، وليس فقط عسكريا وأمنيا».

«صحيح أن الدولة أنفقت مليارات الدولارات لمحاربة الإرهاب في الجوانب العسكرية البحتة، لكنها لم تنفق دينارا واحدا لمقارعته على الصعيد الفكري، والنتيجة ما نشهده من انتعاش الدواعش وتزايد وتيرة جرائمهم».

اعتبارات التضاريس والمناخ

واختتم البيدر حديثه بالتطرق إلى "اعتبارات التضاريس"، قائلا: "داعش يستغل جملة عوامل لإعادة تنظيم صفوفه والتحرك في مناطق عراقية بعينها، تبعا بالدرجة الأولى لاعتبارات التضاريس الجغرافية الصعبة، حيث تؤمن الجبال والبساتين والأحراش وأعماق الصحاري بيئات ملائمة لعناصره للتحصن فيها والتمويه».

وتابع: "كما يوظف التنظيم الطبيعة المناخية في تلك المناطق لخدمة أهدافه، حيث كثيرا ما يستغل تقلبات الطقس وظواهره، من ضباب وغبار وأمطار، للتغطية على تحركاته وتسهيلها».

وزير خارجية إيران التقى نظيره الأوروبي في الأردن

•• السويمة-أ ف ب

قال دبلوماسي إيراني لوكالة فرانس برس إن وزير الخارجية الإيراني حسين أمير عبد اللهيان التقى أمس الثلاثاء مسؤول السياسة الخارجية في الاتحاد الأوروبي جوزيب بوريل على هامش القمة الاقليمية التي يستضيفها الأردن في السويمة على شواطىء البحر الميت.

يأتي هذا الاجتماع في وقت وصلت المفاوضات النووية بين طهران والقوى الكبرى إلى طريق مسدود.

وحضر اللقاء منسق الاتحاد الأوروبي لهذه المحادثات إنريكي مورا وعلي باقري كبير المفاوضيين الإيرانيين، بحسب المصدر الدبلوماسي الإيراني.

ورأى وزير الخارجية الإيراني الاثنين أن القمة الاقليمية قد تشكّل "فرصة" لتحريك المباحثات المتعثرة منذ أشهر بشأن إحياء الاتفاق النووي.

وأبرمت إيران مع قوى كبرى (الولايات المتحدة، فرنسا، بريطانيا، روسيا، الصين، ألمانيا) في عام 2015، اتفاقا بشان برنامجها النووي أتاح رفع عقوبات عنها لقاء خفض أنشطتها وضمان سلمية برنامجها. إلا أن الولايات المتحدة انسحبت منه عام 2018 وأعادت فرض عقوبات على إيران التي ردت بالتراجع تدريجا عن معظم التزاماتها.

وبدأت إيران وأطراف الاتفاق، بتنسيق من الاتحاد الأوروبي ومشاركة أميركية غير مباشرة، مباحثات لإحيائه في نيسان/أبريل 2021. وتعثر التفاوض مطلع أيلول/سبتمبر 2022، مع تأكيد الأطراف الغربيين أن الرد الإيراني على مسودة التفاهم كان "غير بنّاء».

وقال أمير عبد اللهيان الذي يمثّل بلاده في القمة، إن هذه المحطة "ستشكّل فرصة جيدة بالنسبة إلينا لاستكمال هذه المباحثات». وخلال الأسابيع الماضية، تراجع التركيز على ملف المباحثات النووية في العلن بينما تشهد إيران منذ 16 أيلول/سبتمبر احتجاجات على وفاة الشابة مهسا أميني بعد توقيفها من قبل شرطة الأخلاق على خلفية عدم التزامها قواعد اللباس الصارمة.

وأثارت التحركات توترا إضافيا بين إيران ودول غربية عدة أبدت دعمها للمحتجين وفرضت عقوبات على طهران بسبب "قمع" السلطات للاحتجاجات.

تدعم طهران لاعبين وتنظيمات بطائرات دون طيار

هل تريد إيران حرباً بالوكالة في جنوب القوقاز؟

•• عواصم-وكالات

لا يزال تكتيك الحرب بالوكالة الذي سائد في الحرب الباردة، معتمداً في الشرق الأوسط. والدول الرئيسية التي لا تريد مواجهات مباشرة في ليبيا، واليمن، وسوريا، تعمل على تحقيق أهدافها بتسليح لاعبين لعرقلة صانعي السياسات.

وكتب رئيس مركز تحليل العلاقات الدولية كافيد ولييف في "ناشيونال إنترست" الأمريكية، أن إيران تستخدم هذا التكتيك بنشاط، خاصةً عبر الحرس الثوري الإيراني وفرعه فيلق القدس.

وتدعم إيران لاعبين وتنظيمات بطائرات دون طيار، وصواريخ لزيادة قوتها ونفوذها في الشرق الأوسط. وحزب الله في لبنان، والحوثيون في اليمن، وشيعة في العراق وسوريا، نماذج تدعمها إيران في الوقت الذي تحاول فيه تغيير التوازنات الإقليمية لمصلحتها.

ويبدو أن طهران التي تعتقد أن التوازن الجيوسياسي في المنطقة لم يعد في مصلحتها بعد حرب قره باخ الثانية، ركنت الديبلوماسية والتعاون، خاصةً في العامين الأخيرين، وعززت الخطط العسكرية.

ويسعى الحرس الثوري الناشط في الشرق الأوسط على نحو خاص، إلى تحقيق تأثير مواز في منطقة جنوب القوقاز. وفي أغسطس (آب)، أكد أنه يجري مناورات مشتركة بالطائرات دون طيار، مع جيوش روسيا، وأرمينيا، وبيلاروسيا في قاعدة كاشان الجوية.

وأعلن الجنرال في القوات الجوفضائية في الحرس الثوري، علي بابلي، أن المناورات استمرت أسبوعين. وشارك فيها 70 جندياً من دول أخرى. وكُشف في وقت لاحق أن الطائرات دون طيار التي زودت بها إيران، روسيا استخدمت في الحرب ضد أوكرانيا.

مناورات وعلاوة على ذلك، أجرى الحرس الثوري مناورات عسكرية على طول نهر آراس على الحدود مع أذربيجان. وغطت هذه المناورات التي أطلق عليها "قوة الحرس الثوري البرية"، منطقتي شرق أذربيجان، وأردبيلي. وشملت محاكاة إنزال جوي وعمليات شاركت فيها المروحيات وغارات ليلية، وهجمات بالطائرات المفخخة دون طيار في اليوم الأول من المناورات، وشيد جسر مؤقت فوق النهر، والاستيلاء على طرق إمدادات ومرتفعات، وهجمات على أهداف محددة.

وكشف القائد السابق في الحرس الثوري يحيي رحيم صفوي الذي يعمل مساعداً عسكرياً لعلي خامنئي في 18 أكتوبر (تشرين الأول) أن 22 دولة، بينها أرمينيا، تقدمت بطلبات رسمية لشراء طائرات دون طيار إيرانية.

وبعد ذلك، كُشف أن 27 إيرانياً ذهبوا إلى قره باخ، بين 26 و30 نوفمبر (تشرين الثاني). وناشد ناشطون سياسيون أذر، السفارة الإيرانية في باكو شرح الهدف من الزيارة غير المرخصة.

وبعد امتناع السفارة عن الرد، نشرت الصحافة الأذرية أنباء عن تزويد إيران لأرمينيا بـ 500 صاروخ، من الطراز ذاته الذي شوهد في اليمن، وليبيا. وقيل إن هذه الصواريخ وصلت إلى أرمينيا عبر فيلق القدس في الحرس الثوري، الذي يعتبر "مديراً" لكل الحروب بالوكالة في الشرق الأوسط.

وفي الوقت نفسه، تواصل طهران دعم أذر مؤيدين لها. وفي أبريل (نيسان)، طالب الرئيس الأذري إلهام علييف باستعادة 22 أذرياً يعملون في إيران، ضد أذربيجان، ضمن تنظيم "حسينيون" الذي أنشأه فيلق القدس.

وفي أغسطس (آب)، زار المدعي العام الأذري طهران وقدم لنظيره الإيراني لائحة بأسماء أذر أطلقوا تهديدات ضد الدولة في أذربيجان، ولم تسلم إيران أياً منهم، وأدلى المسؤولون الإيرانيون بتصريحات يشتم منها أن طهران لن ترحلهم إلى أذربيجان.

وهذا كله يؤدي إلى زعزعة الاستقرار في جنوب القوقاز، في وقت تتزايد فيه أهمية المنطقة عند أسواق الطاقة العالمية، وتنويع سلاسل الإمداد وغيرها.

أقمار صناعية لبيونغ يانغ وطهران

مخاطر على النظام العالمي.. إيران وكوريا الشمالية معاً في سباق الفضاء

•• القدس-وكالات

تحدثت صحيفة "جيروزاليم بوست" الإسرائيلية عن السباق العالمي على الفضاء، مشيرة إلى أنشطة إيران وكوريا الشمالية في تطوير التقنيات، مثل الطائرات بدون طيار والأقمار الصناعية والصواريخ، واصفة إياها بالتحدي الكبير للنظام العالمي.

ونقلت "جيروزاليم بوست" ما أعلنته كوريا الشمالية أول أول أمس الأحد بأنها أطلقت قمراً صناعياً تجريبياً في إطار تطوير برنامجها للأقمار الصناعية للتجسس. ووصفت وكالة "أسوشيتد برس" الإخبارية هذه الأنباء بأنها "قدرة عسكرية رئيسية يتطلع إليها زعيم كوريا الشمالية كيم جونغ أون جنباً إلى جنب مع أنظمة الأسلحة عالية التقنية الأخرى".

وعلقت الصحيفة بأن هذا الأمر محور اهتمام لأن إيران تريد أيضاً إطلاق أقمار صناعية جديدة خلال الأشهر المقبلة.

وأضافت الصحيفة أن هاتين الدولتين تشكلان معاً جزءاً من "النظام العالمي الجديد"، وتمتلكان صواريخ وأقماراً صناعية، وغيرها من التقنيات التي يمكن أن تهدد العالم. ومن الأمثلة التي ذكرتها الصحيفة، الطائرات بدون طيار الإيرانية التي نُقلت إلى روسيا واستخدمتها في الحرب الأوكرانية، وعلقت: "يهدد كلا البلدين منطقتهما ويعمل كلاهما كجزء من التحالف الاستبدادي المصمم لقلب الديمقراطيات الغربية والنظام الدولي القائم على القواعد الذي تقوده الولايات المتحدة والذي ظل قائماً منذ عام 1990».

ولفتت الصحيفة إلى التعاون بين كوريا الشمالية وإيران في التكنولوجيا العسكرية، وتعاون إيران أيضاً مع الصين التي تعمل هي الأخرى مع كوريا الشمالية، في إشارة إلى أن هذه الدول يُمكنها تشكيل حلفاً مقلقاً.

وتقول الصحيفة إن الصاروخ الذي يحمل القمر الصناعي التجريبي الذي أطلقته كوريا الشمالية يهدف إلى تقييم أنظمة التصوير ونقل البيانات الخاصة بالقمر، ووفقاً لـ"أسوشيتد برس" فإن "الإدارة الوطنية لتطوير الفضاء الجوي في البلاد وصفت نتائج الاختبار بأنها "نجاح مُهم».

ونقلت الصحيفة ما نشرته وكالة "مهر" الإيرانية للأنباء، بشأن الأقمار الصناعية، حيث أعلن وزير الاتصالات الإيراني عيسى زريبور يوم الأحد الماضي، اعتزام إيران إطلاق قمرين صناعيين خلال الفترة القصيرة المقبلة.

وأشارت الصحيفة إلى أن هذه الأقمار ستزيد من القوة الإيرانية في الفضاء، حيث تقول وسائل الإعلام الإيرانية إن قمر ناهد 2 هو أحد الأقمار الصناعية المزودة بتكنولوجيا اتصالات سلكية ولا سلكية ومُجهزة بدافع قادر على أداء المناورات والتصحيحات المدارية، ويُمكن اعتباره خطوة مهمة في بناء أنظمة اتصالات على ارتفاعات منخفضة.

وتقول الصحيفة إن إيران أجرت اختبارات باستخدام مركبات إطلاق الأقمار الصناعية وفشلت، وساعدت روسيا إيران في إطلاق قمر صناعي عسكري في عام 2020، الأمر الذي عزز القدرات الإيرانية.

واختتمت الصحيفة التحليل قائلة: "سباق الفضاء بين إيران وكوريا الشمالية أمر مهم، إنهما لا يتسابقان بالضرورة ضد بعضهما ، لكن سباقهم للحصول على المزيد من الأقمار الصناعية في الفضاء هو تذكير بكيفية تحول مركز القوة من الغرب إلى هذه الأنواع من القوى الإقليمية.. اليوم، تشكل الأنظمة الاستبدادية وتقنياتها مثل الطائرات بدون طيار والأقمار الصناعية والصواريخ تحدياً كبيراً للنظام العالمي».

قطاع الإسكان الإماراتي .. قرارات نوعية ومشاريع ضخمة في 2022

•• أبوظبي-وام:

حقق قطاع إسكان المواطنين في دولة الإمارات خلال العام الجاري نقلة نوعية على صعيد المبادرات والاعتمادات المالية الضخمة المخصصة لتنفيذ الخطط والمشروعات السكنية على المستويين الاتحادي والمحلي.

وتميز عام 2022 بصدور مجموعة هامة من القرارات التنظيمية التي ركزت على تسهيل إجراءات الحصول على الدعم السكني وتنويع مصادر التمويل، فضلاً عن تحقيق الغاية الأساسية في تقليص فترة الانتظار بالنسبة لمستحقي الدعم.

ففي 5 يونيو الماضي أمر صاحب السمو الشيخ محمد بن زايد آل نهيان رئيس الدولة "حفظه الله"، باستكمال جميع طلبات المنح الإسكانية للسنوات السابقة، ضمن "برنامج الشيخ زايد للإسكان"، عبر مبادرات صاحب السمو رئيس الدولة، بمبلغ 2.3 مليار درهم، في إطار حرص سموّه على تعزيز الاستقرار الأسري للمواطنين، وتوفير الحياة الكريمة، وتحقيق سعادتهم.

وأقرت الإمارات في 9 مايو الماضي سياسة جديدة لقروض الإسكان الحكومي الاتحادي تهدف إلى توفير التمويل للقروض الإسكانية من خلال الشراكة مع القطاع الخاص والمصارف الوطنية، بما يدعم المستهدفات المرتبطة بتقليص فترة الانتظار للطلبات.

ويستهدف برنامج التمويل الإسكاني في ضوء السياسة الجديدة إصدار 13 ألف قرار إسكاني للخمس سنوات المقبلة 2022 - 2026 بتكلفة 11.5 مليار درهم، وتلبية الاحتياجات المستقبلية لمواطني الدولة، والتي تهدف بمجملها إلى تعزيز الاستقرار الأسري وتحقيق الرخاء والحياة الكريمة والآمنة للمواطنين.

وجاءت أولى الخطوات التنفيذية لسياسة قروض الإسكان الاتحادية الجديدة في 7 يونيو الماضي حيث أقر مجلس الوزراء قروضا سكنية للمواطنين بقيمة 2.4 مليار درهم خلال الستة أشهر القادمة بواقع 500 مستفيد شهرياً، وسيتم خلال العام الجاري 2022 استهداف 3 آلاف من المستفيدين من القروض السكنية.

وأعلنت وزارة الطاقة والبنية التحتية ممثلة ببرنامج الشيخ زايد للإسكان في 14 نوفمبر الماضي عن تحقيق 84 % من مستهدفات السياسة الإسكانية الجديدة للعام 2022 حيث تم اعتماد 2526 قراراً سكنياً بقيمة مليارين و12 مليوناً 851 ألف درهم من أصل 3 آلاف مقررة للعام الجاري.

بدوره أصدر مصرف الإمارات العربية المتحدة المركزي في 31 يوليو الماضي، إشعارًا موجهًا إلى كافة البنوك وشركات التمويل العاملة في الدولة بشأن قروض الإسكان الممنوحة للمستفيدين من التمويل السكني لبرنامج الشيخ زايد للإسكان.

وتضمن الإشعار، تفاصيل قرار المصرف المركزي، بالاتفاق مع برنامج الشيخ زايد للإسكان بخصوص المادة /5/ من نظام قروض الرهن العقاري الصادر عام 2013، حيث تم رفع نسبة عبء الدين، وهي نسبة تحمل المستفيد أو المتعامل لسداد الأقساط الشهرية من الراتب الإجمالي وأي دخل من مصدر معروف ومحدد، من 50% إلى 60% كحد أقصى للمستفيدين من التمويل السكني للبرنامج .. كما نص التعميم على منح المواطنين من أصحاب القروض طويلة الأجل المرونة في الحصول على قروض إسكان، بعد التأكد من قدرتهم على السداد ضمن حد عبء الدين 60%.

تنظيم 195 اجتماعا ثنائيا بين مستثمرين إماراتيين وكنديين

غرف دبي تستضيف وفداً تجارياً كندياً لتعزيز الشراكات الاقتصادية في سوق تجارة الأغذية والمشروبات

•• دبي-الفجر:

نظمت غرف دبي مؤخراً 195 اجتماع أعمال ثنائي بين مستثمرين إماراتيين وكنديين مختصين في قطاع الأغذية والمشروبات، وذلك على هامش لقاء أعمال استضافته الغرف في مقرها لبحث التعاون المشترك وخلق فرص جديدة للاستثمار في قطاع الأغذية والمشروبات بين الجانبين.

وحضر اللقاء كل من محمد علي راشد لوتاه، مدير عام غرف دبي، وسعادة رادها كريشنا بانداي، سفير كندا لدى دولة الإمارات العربية المتحدة، التي ترأست وفداً تجارياً كندياً من قطاع الأغذية والمشروبات زار الدولة للإطلاع على فرص التعاون والشراكات الاقتصادية المجزية.

وقدمت غرف دبي الدعم للوفد الكندي الزائر، حيث أطلعت أعضاءه على متطلبات تصدير الأغذية والمشروبات للدولة، وساهمت في تعريفه بالقوانين والتشريعات المنظمة لسوق الاستيراد والتصدير وقطاع الأغذية والمشروبات، واستعرضت امامهم الفرص المجزية التي توفرها الإمارة لشركات الأغذية والمشروبات العالمية.

وفي كلمته الافتتاحية قال لوتاه: "تعتبر كندا شريكاً تجارياً استراتيجياً لإمارة دبي، ويتمثل دور غرف دبي في ربط السوق الكندية بسوق دبي عبر الجمع بين الأطراف المعنية من أجل تسهيل تنظيم الفعاليات والاجتماعات لتعزيز العلاقات الثنائية القائمة بمجالي التجارة والأعمال. ويعد قطاع الأغذية والمشروبات أحد أكبر القطاعات التجارية وأكثرها ربحية وتنافسية في دبي، وتحظى خدمة الطعام على وجه الخصوص باهتمام متزايد بين المستثمرين. لذلك، نعمل على جمع الشركات من كندا ودبي لاستكشاف الفرص الكامنة في هذا القطاع المهم والاستفادة منها. فتنمية العلاقات التجارية مع كندا ستساعد على تعزيز فرص الأعمال المشتركة في قطاع الأغذية والمشروبات بالإضافة إلى دعم جهود الإمارات في مجال الأمن الغذائي، وتحسين العلاقات مع الأسواق الصديقة."

من جانبه قال رادها كريشنا بانداي، سفير كندا لدى دولة الإمارات العربية المتحدة: "لطالما كانت غرف دبي شريكاً موثوقاً لكندا؛ فقد نجحنا معاً في تعزيز العلاقات التجارية بين البلدين، ونسعى دوماً للاستفادة من الفرص للارتقاء بهذه العلاقة. ونحن ممتنون لغرف دبي على استضافة الوفد الكندي من قطاع الأغذية والمشروبات، وتنظيم اجتماعات ناجحة بين الشركات الكندية والإماراتية في هذا القطاع الواعد".

خلال السنوات الأخيرة، أولت حكومة دولة الإمارات أهمية كبرى لملف الأمن الغذائي انطلاقاً من سعيها للمحافظة على الميزة التنافسية للاقتصاد وجاهزيته الدائمة لمواجهة التحديات المستقبلية خلال الخمسين عاماً القادمة.

وبحسب بيانات "يورومونيتور"، بلغت قيمة مبيعات الخدمات الغذائية الاستهلاكية في دولة الإمارات 44.5 مليار درهم إماراتي في عام 2021، بزيادة قدرها 16.4٪ عن عام 2020. وبحلول عام 2026، من المتوقع أن تصل قيمة مبيعات منافذ الخدمات الغذائية الاستهلاكية في دولة الإمارات إلى 55 مليار درهم إماراتي، وأن تزداد بمعدل نمو سنوي مركب قدره 4.3٪.

وفي إطار استراتيجيتها الوطنية للأمن الغذائي 2051، تعمل دولة الإمارات حالياً على تطوير الشراكات الدولية لتنويع مصادر الغذاء، وتعزيز الإنتاج الغذائي المحلي باستخدام التكنولوجيا المتطورة، واعتماد التشريعات والسياسات الرامية للحد من هدر الطعام. وتوفر تلك الإستراتيجية اليقين والاستقرار للمستثمرين لاستغلال الفرص طويلة الأجل في هذا القطاع.

ومن خلال تنظيم برامج للجمع بين الشركات وغيرها من المبادرات، توفر غرف دبي للشركات في دبي وكندا فرصة فريدة للتعاون وإنشاء شراكات تعزز من إمكانات قطاع الأغذية والمشروبات لتحقيق المزيد من النمو الاقتصادي وتعزيز التبادل التجاري بين البلدين.

الأول من نوعه مع لاندمارك ريتيل

بنك أبوظبي الأول يطلق الحساب الجاري المرتبط بالاستدامة

•• أبوظبي-الفجر:

أطلق بنك أبوظبي الأول، أكبر بنك في دولة الإمارات العربية المتحدة وأحد أكبر وأأمن المؤسسات المالية في العالم، الحساب الجاري الجديد المرتبط بالاستدامة للعملاء من الشركات، في خطوة ترسخ ريادته البيئية على مستوى القطاع المصرفي في الدولة. وسيعمل الحساب المستدام على دعم العملاء في تحقيق أهداف الحوكمة البيئية والاجتماعية وحوكمة الشركات، من خلال جعل أنشطة التنمية المستدامة جزءاً من الإدارة اليومية للنقد.

وكما هو الحال بالنسبة للحسابات الجارية التقليدية، يمكن لعملاء بنك أبوظبي الأول من الشركات استخدام الحساب المستدام للاحتفاظ بالسيولة اليومية اللازمة لمتطلبات الأعمال ودفع واستلام المستحقات. وبدوره، سيحرص بنك أبوظبي الأول على استخدام المبالغ المودعة في الحسابات لتمويل المشاريع المستدامة، بما ينسجم مع إطار عمل التمويل المستدام في البنك. وتعتبر لاندمارك ريتيل واحدة من أكبر مؤسسات البيع بالتجزئة في المنطقة، وأول شركة تفتح حساباً جارياً مستداماً مع بنك أبوظبي الأول، تماشياً مع التزامها بتحويل منتجات الخزينة إلى منتجات مستدامة.

ويمثل الحساب الجديد رافداً قوياً لمحفظة بنك أبوظبي الأول المتنامية من المنتجات والخدمات المرتبطة بالحوكمة البيئية والاجتماعية وحوكمة الشركات، التي تشمل السندات الخضراء والقروض المرتبطة بالاستدامة. كما تساهم هذه الخطوة في ترسيخ مكانة البنك كرائد للاستدامة في القطاع المصرفي، لكونه أول بنك يصدر سندات خضراء عام 2017، وأول بنك ينضم إلى التحالف المصرفي لخفض صافي الانبعاثات الكربونية على مستوى دولة الإمارات العربية المتحدة ومنطقة دول مجلس التعاون الخليجي.

وفي هذا السياق، قال مصطفى الخلفاوي، رئيس الخدمات المصرفية العالمية للإمارات العربية المتحدة والرئيس العالمي للجهات الحكومية والسيادية والقطاع العام في بنك أبوظبي الأول: "يسرنا أن نتعاون مع لاندمارك ريتيل في أول حساب جار مستدام للشركات في دولة الإمارات العربية المتحدة. وتعكس هذه الشراكة التزامنا الجاد والمستمر تجاه مساهمينا وعملائنا وموظفينا في أسواقنا الرئيسية خلال هذه المرحلة الهامة التي تشهد تحولات تشغيلية واستراتيجية نحو تحقيق أهداف الحوكمة البيئية والاجتماعية وحوكمة الشركات. وسنواصل تعاوننا الوثيق مع شركائنا الاستراتيجيين في إطار هذا التوجه المشترك، من خلال تقديم حلول مبتكرة وفعالة تلبي احتياجاتهم المصرفية الرئيسية على كافة المستويات". وبدوره، قال سانجاي سيثي، مدير إداري أول ورئيس العمليات المصرفية الدولية لدى بنك أبوظبي الأول: "يدرك بنك أبوظبي الأول مدى اهتمام العديد من العملاء بلعب دور أكبر في مكافحة التغير المناخي، والمساهمة في المبادرات البيئية والاجتماعية البناءة، بأسلوب يضمن لهم في الوقت ذاته تلبية احتياجات أعمالهم وتحقيق النجاحات التي يتطلعون إليها. ويقدم الحساب المستدام من بنك أبوظبي الأول منتجات وخدمات تتكامل فيها الأهداف المؤسسية والبيئية، بحيث تصبح الاستدامة جزءاً لا يتجزأ من أنشطة إدارة النقد لأي شركة".

1.8 مليار درهم تصرفات عقارات دبي أمس

•• دبي-وام:

بلغت التصرفات العقارية في دائرة الأراضي والأملاك بدبي أمس أكثر من 1.8 مليار درهم حيث شهدت الدائرة تسجيل 495 مبايعة بقيمة 1.32 مليار درهم منها 16 مبايعة للأراضي بقيمة 45.98 مليون درهم و479 مبايعة للشقق والفلل بقيمة 1.28 مليار درهم.

وجاءت أهم مبايعات الأراضي بقيمة 9 ملايين درهم في منطقة مردف تليها مبايعة بقيمة 5 ملايين درهم في منطقة حدائق الشيخ محمد بن راشد تليها مبايعة بقيمة 3 ملايين درهم في منطقة الحبية الثالثة.

وتصدرت منطقة الحبية الخامسة المناطق من حيث عدد المبايعات إذ سجلت 3 مبايعات بقيمة 6 ملايين درهم وتلتها منطقة اليفره 2 بتسجيلها 3 مبايعات بقيمة 4 ملايين درهم وثالثة في الحبية الثالثة بتسجيلها 3 مبايعات بقيمة 10 ملايين درهم. وفيما يتعلق بأهم مبايعات الشقق والفلل جاءت مبايعة بقيمة 315 مليون درهم بمنطقة جميرا الأولى كأهم المبايعات تلتها مبايعة بقيمة 29 مليون درهم في منطقة جميرا الأولى وأخيرا مبايعة بقيمة 28 مليون درهم في منطقة نخلة جميرا.

تكريم مصرف أبوظبي الإسلامي بجائزة أفضل سوق إلكترونية من ترايد أسيتس

•• أبوظبي-الفجر:

أعلن مصرف أبوظبي الإسلامي، مجموعة الخدمات المالية الإسلامية الرائدة أمس، حصوله على "جائزة أفضل سوق إلكترونية" من منصة "ترايد أسيتس"، وذلك عن تميزه في مجال تبني التقنيات الرقمية المدعومة بتقنية البلوك تشين.

وفي أبريل من العام الماضي أصبح المصرف أول مؤسسة مصرفية إسلامية تعتمد تقنية البلوك تشين لتنفيذ معاملات توزيع التمويلات التجارية، بالشراكة مع منصة "ترايد أسيتس" أول سوق إلكتروني للمصارف مدعوم بتقنية البلوك تشين.

ومن خلال اتفاقية الشراكة الإستراتيجية التي وقعها العام الماضي مع منصة "ترايد أسيتس" بهدف تعزيز كفاءة وإنتاجية الأعمال، واصل مصرف أبوظبي الإسلامي تبني التقنيات الجديدة والناشئة، والذي أثمر عن نجاحه في إتمام 130 صفقة من خلال منصة "ترايد أسيتس" بقيمة إجمالية تجاوزت تجاوزت 128 مليون دولار حتى الآن، و11 بنكًا من بنغلاديش وحول هذا الإنجاز، قال عبدالله الشحّي، الرئيس العالمي لقطاع الأعمال الدولية في مصرف أبوظبي الإسلامي: "يتصدر مصرف أبوظبي الإسلامي اليوم مشهد رقمنة الصفقات المصرفية العالمية التي توفر تمويلًا تجاريًا شاملًا ومتوافقًا مع أحكام الشريعة من خلال قنواته الرقمية. ومن خلال شراكتنا مع منصة "ترايد أسيتس" يواصل المصرف نجاحاته في مجال تنفيذ معاملات توزيع التمويلات التجارية، وقد أكد المصرف على نجاحه عالميًا من خلال التزامه بتعزيز الكفاءة والإنتاجية والابتكار وتقديم نموذج يحتذى به في مجال الأعمال في عالمنا الرقمي اليوم."

وبدوره، قال ساميت كيه روي، الشريك المؤسس والرئيس التنفيذي للتسويق لشركة فينتك إنوفيشن إنترناشيونال في منصة ترايد أسيتس: "نحتفي اليوم بجهود مصرف أبوظبي الإسلامي من خلال تكريمه بهذه الجائزة التي تعدّ شهادة على التزامه بتبني الرقمنة التي تدعم كفاءته وتسهّل إمكانيّة الوصول لخدماته من جميع أنحاء العالم. وباعتماده على أنشطة سوقنا الإلكترونية خلال السنوات الثلاث الماضية، برهن مصرف أبوظبي الإسلامي على أن بإمكان المؤسسات المالية والمصرفية ذات التفكير التقدمي والمستقبلي تغيير القطاع نحو الأفضل."

ويستكمل مصرف أبوظبي الإسلامي، من خلال هذه السوق الإلكترونية، مجموعة خدماته المتاحة للشركات عبر منصته الرئيسية ADIB Direct، التي تقدم خدمات تداول العملات الرقمية والعملات التقليدية الأجنبية. وتهدف منصة ADIB Direct، التي توفر خدماتها للشركات من مختلف الأحجام، إلى تحسين قدرة الشركات على إدارة تمويلاتها محليًا ودوليًا.

أسواق خارجية وتجارب ممتعة خلال مهرجان دبي للتسوق

•• دبي-وام:

توفر الدورة الـ 28 من مهرجان دبي للتسوق العديد من الفعاليات المميزة لسكان إمارة دبي وزوراها ومنها قضاء تجربة ممتعة في الأسواق الخارجية المؤقتة خلال موسم الأعياد في طقس دبي المعتدل الجميل .

وبفضل تلك الأسواق التي يمكن الدخول إليها مجاناً في المهرجان يمكن للمتسوقين شراء العديد من المنتجات والأمتعة الحصرية من الملابس والأدوات المنزلية وغيرها إلى جانب تذوق أشهى الأطعمة وحضور الحفلات الموسيقية الحصرية التي يحييها نخبة من الموسيقيين.

وبإمكان الجمهور التوجه إلى الأسواق المؤقتة التي تنظمها مؤسسة دبي للمهرجانات والتجزئة في جميع أنحاء مدينة دبي خلال مهرجان دبي للتسوق وهي "سوق السيف" في منطقة السيف على خور دبي و"اتصالات إم أو تي بي" في حي دبي للتصميم و"متاجر دبي 80's" في "لاست إكزت الخوانيج" و"فايبز باي ذا باي" في "دبي فستيفال سيتي مول".

ويقدم "مهرجان دبي للتسوق" - الذي انطلق في 15 ديسمبر ويستمر حتى 29 يناير المقبل - للمواطنين والمقيمين والزوار عروضاً تسويقية وترفيهية عالمية وفعاليات مبتكرة وجوائز قيمة.

سوق أبوظبي: بدء فترة حظر تعاملات مطلعي الشركات المدرجة

•• أبوظبي-وام:

أعلن سوق أبوظبي للأوراق المالية أن فترة حظر تعاملات مطلعي الشركات المدرجة بدأت اعتباراً من 17 ديسمبر الجاري.

وأضاف السوق، في تعميم امس، أن فترة الحظر ستستمر لحين افصاح الشركات المدرجة بشكل كامل عن بياناتها المالية السنوية لعام 2022.

وأوضح السوق أن هذا القرار سيعمم على جميع الشركات المُدرجة وجميع الإدارات والوسطاء المعتمدين والمستثمرين لدى السوق.

ووفق المادة رقم 14 من النظام الخاص بالتداول والمقاصة والتسويات ونقل الملكية وحفظ الأوراق المالية من قرار مجلس إدارة هيئة الأوراق المالية والسلع لسنة 2001، يحظر على رئيس وأعضاء مجلس إدارة الشركة المُدرجة أوراقها المالية في السوق ومديرها العام أو أي من الموظفين المطلعين على المعلومات الجوهرية للشركة التعامل بنفسه أو لحسابه بواسطة الغير أو بأي صفة أخرى لحساب غيره في الأوراق المالية للشركة ذاتها أو الشركة الأم أو التابعة أو الشقيقة أو الحليفة لتلك الشركة، إذا كانت أياً من هذه الشركات مدرجة أوراقها في السوق، قبل 15 خمسة عشر يوماً من نهاية الفترة المالية الربعية أو النصف السنوية أو السنوية ولحين الإفصاح عن البيانات المالية.

2000 مستثمر عالمي ورجل أعمال يشاركون في القمة العالمية للشركات بدبي

•• دبي-وام:

شارك نحو 2000 من رجال الأعمال التنفيذيين والمستثمرين العالميين في أعمال القمة العالمية للشركات 2022 التي اختتمت بدبي مؤخرا وحملت شعار "الارتقاء بالعالم من خلال الأعمال التجارية".

أقيمت القمة التي استمرت أربعة أسابيع بدعم من وزارة الإقتصاد حيث شكلت فرصة فريدة من نوعها لقادة الأعمال من أجل تبادل الخبرات واستكشاف فرص إقامة الشراكات التي تهدف إلى تعزيز نمو الاقتصاد العالمي.

واستهدفت القمة خلق بيئة اقتصادية تشجع وتجذب الاستثمار الأجنبي المباشر بجانب تعزيز التواصل البشري وتبادل الخبرات بالإضافة إلى إعادة هيكلة إطار الاقتصاد المستقبلي عبر قطاعات الأعمال والتمويل والرياضة والتعليم والصحة والإعلام والتكنولوجيا و الصناعة من خلال أكثر من 100 جلسة نقاشية و20 جلسة وغيرها من الفعاليات المصاحبة . واتخذت القمة وجهة نظر شاملة حول آليات الارتقاء بالاقتصاد العالمي حيث تناولت مناقشات حول القوى العاملة المستقبلية وكيفية تعزيز المهارات لدعم النمو الاقتصادي والاجتماعي والتغيرات المناخية وكيفية مساهمة التكنولوجيا الزراعية الحديثة في حل أزمة الغذاء العالمية بالإضافة إلى استكشاف التقنيات المستقبلية للذكاء الاصطناعي في الويب 3.

كما تضمنت أعمال القمة جلسة خاصة بعنوان "مستقبل الاستثمار في الرياضة" التي نظمتها القمة العالمية للشركات ووزارة الاقتصاد من خلال منصة "إنفستوبيا" الإماراتية بحضور معالي عبد الله بن طوق المري وزير الإقتصاد رئيس "إنفستوبيا" وحوالي 200 شخصية من كبار صناع القرار على الصعيد العالمي في مجال الرياضة ومنهم خافيير تيباس رئيس رابطة الدوري الإسباني لكرة القدم "لا ليغا" وباولو سكاروني رئيس مجلس إدارة نادي "أي سي ميلان" وكبار الممولين الرئيسيين من "مبادلة" و"فوسون" و"باركليز".

ولأول مرة في العالم تستغرق قمة رفيعة المستوى مدة أربع أسابيع متتالية بمشاركة كبار المتحدثين والمسؤولين ورؤساء الجلسات والمشاركين بهدف تبادل الخبرات وطرح أفكار مبتكرة واتخاذ إجراءات ملموسة من شأنها أن تكون محركاً للتغيير التنموي والاقتصادي وبذلك يكون تم بناء أساس قوي لقمة العام المقبل الأمر الذي يعزز من مكانة دولة الإمارات العربية المتحدة بوصفها عاصمة للنمو والابتكار.

واختتمت أعمال القمة أعمالها بحفل تكريم القادة الإستثنائيين والشركات المتخصصة في مجالات عدة وذلك بالشراكة مع "هواوي آب جاليري".

وأقيم الحدث بدعم من مجموعة من الشركاء والرعاة بما فيهم دائرة الاقتصاد والسياحة بدبي و"إنفستوبيا" و"مجموعة أباريل" و"كلينوفا" و"أيرون ماونتن" و"رويالتز" و"كريبتو بلوكشين" و"هواوي آب جاليري" ومجلس دبي الرياضي و"إيمج ريتيل" و"أورأسيا جلف" ومجلة القطاع العقاري و"فوس ووتر" و"بتيل" وشبكة نوادي الرؤساء التنفيذيين ومركز دبي التجاري العالمي ودبي الجنوب و"جلوبال فوتبول أليانس".

توفر تجربة استثنائية خلال «أجمل شتاء في العالم»

المنتجعات الصحراوية.. واحات هادئة تظللها تقاليد الضيافة الأصيلة

• منتجعات وفنادق صحراوية على امتداد الإمارات تقدم واحدة من الخيارات السياحية للزائرين المحليين والسياح

• تجارب ممتعة لركوب الخيل والجمال ورحلات السفاري وممارسة فنون الرماية والصيد بالصقور وزيارة المواقع الأثرية

• المنتجعات تجمع بين المعايير العالمية وأصالة ثقافة وتراث الإمارات وتطبق أعلى المعايير الصديقة للبيئة

•• دبي-وام:

وسط الرمال الذهبية، تقف المنتجعات والفنادق الصحراوية على امتداد إمارات الدولة لتقدم واحدة من الخيارات والوجهات السياحية للزائرين المحليين والسياح من خارج الدولة الباحثين عن الهدوء والصفاء، حيث توفر لهم تجربة استثنائية وسط أجواء مفعمة بالأصالة والضيافة الأصيلة.

وتزدهر المنتجعات الصحراوية خلال النسخة الثالثة من حملة "أجمل شتاء في العالم"، بما توفره من تجارب ممتعة ومتميزة، منها ركوب الخيل والجمال، والتجول بالسيارات والعربات السريعة في الطبيعة وبين الكثبان الرملية، والخروج في رحلات سفاري صحراوية، وممارسة فنون الرماية والصيد بالصقور، إلى جانب زيارة مواقع أثرية والغوص والعيش في قرى تراثية.

وتجمع المنتجعات الصحراوية بين المعايير العالمية وأصالة ثقافة وتراث الإمارات، ما جعل منها خياراً يلائم تطلعات ورغبات الزائرين المحليين والسياح، لما تقدمه من خدمات متميزة وأنشطة ترفيهية.

قصر السراب.

يثير منتجع قصر السراب، الذي تم بناؤه بين الكثبان الرملية في قلب صحراء ليوا بأبوظبي على أطراف الربع الخالي، دهشة زائريه من الدولة وخارجها، حيث يحاكي في تصميمه قلاع الرمال.

ويوفر المنتجع باقة متنوعة من الأنشطة الصحراوية بما فيها رحلات الركوب على الجمال والخيل، والقيادة على الكثبان الرملية، وركوب الدراجات في الصحراء، وحفلات الشواء في المخيمات، والرحلات في ليالي اكتمال القمر، والرماية وغيرها من الأنشطة الممتعة الأخرى.

تلال العين.

يقع منتجع تلال العين وسط الواحة الصحراوية في ضواحي مدينة العين، ويضم مسابح وأندية رياضية وملاعب متنوعة، ويقدم خيارات السفاري وتجارب العيش في الطبيعة، كما يوفر تجربة جديدة لسياحة الصيد.

المها الصحراوي.

بحكم موقعه المميز على الطريق بين دبي ومدينة العين، يوفر المنتجع إطلالات على الكثبان الرملية المميزة لصحراء دبي وكذلك جبال الحجر الساحرة، ويقدم المنتجع لزواره تجربة عيش الحياة الصحراوية.

ويعد منتجع المها الصحراوي وناديه الصحي واحة تستقطب الزوار للاسترخاء بين بساتين النخيل الخصبة، والاستمتاع بمناظر الكثبان الرملية المميزة لمحمية دبي الصحراوية.

باب الشمس.

يوفر منتجع وسبا باب الشمس الصحراوي- الذي يقع جنوب دبي - أماكن إقامة فاخرة بين الكثبان الرملية، حيث يمكن للزوار تجربة واستكشاف الحياة البرية المحيطة، وإمكانية مشاهدة الغزلان والجمال وغيرها من الحيوانات البرية في مواطنها الطبيعية.

ويمثل المنتجع قرية عربية وسط المناظر الطبيعية الصحراوية، ويضم مطاعم وسبا ومرافق اجتماعات ونوافير مياه تمنح الشعور بالهدوء مع جولات على الكثبان الرملية وركوب الجمال وخيارات للعلاج التأملي.

واحة البداير.

يعد منتجع واحة البداير في منطقة المدام التابعة لإمارة الشارقة وجهة مثالية للراغبين بالاستمتاع بإقامة تعيد إلى الأذهان نمط الحياة المميز للمجتمع الإماراتي الأصيل لاسيما وأن تصميمه مستوحى من الإرث الثقافي العريق للدولة، حيث صمم ليشبه مدينة تراثية تحيط بها الكثبان الرملية الذهبية وتزينها أشجار النخيل.

ويقدم المنتجع لزواره تجارب رحلات السفاري لمشاهدة مختلف أنواع النباتات والكائنات الصحراوية وركوب الخيل ومغامرات قيادة السيارات بين الكثبان الرملية.

نزل القمر.

يقع منتجع نزل القمر في صحراء مليحة، بالقرب من مركز مليحة الأثري، وتتوزع مرافق المنتجع بين قباب خاصة وخيم فندقية تضم مسابح مستقلة وباحات مخصصة للشواء.

ويمثل هذا المنتجع وجهة مثالية للتخييم ومغامرات الصحراء ويقدم فرصة نادرة لعشاق الطبيعة للقيام برحلات استكشافية للجمال الطبيعي والتراث الثقافي للإمارات.

ذا ريتريت الفجيرة.

يوفر منتجع ذا ريتريت الفجيرة للزوار فرصة ممارسة العديد من الهوايات الفردية، والاستمتاع بفرصة الخروج عن الروتين اليومي، وممارسة أنشطة ومغامرات شيقة عديدة، عبر تجربة سياحية فريدة.

ويعد المنتجع مكاناً مثالياً للاسترخاء والاستجمام، والاستمتاع بالتأمل، وذلك عبر نمط حياة مفعم بالنشاط، ومتميز بالهدوء في الوقت نفسه.

ريتز كارلتون.

يستمتع الزائرون المحليون والسياح بجمال الصحراء في منتجع ريتز كارلتون في صحراء الوادي برأس الخيمة، حيث يعد موقعاً مثالياً للعائلات والسياح من محبي الطبيعة والباحثين عن تجارب سياحية تجمع الاسترخاء والهدوء مع أجواء المغامرات والبيئة الإماراتية الأصيلة.

ويمكن للزوار في المنتجع الاستمتاع بعروض الصيد بالصقور والتنزه في أرجاء الطبيعة ورمي السهام وغيرها من الأنشطة الخارجية المناسبة للعائلات، بما في ذلك ركوب الخيل ومشاهدة المها العربي والغزلان العربية والإبل من خلال الحياة البرية.

دراسة لـ «تريندز» تقرأ التداعيات العالمية لأزمات الطاقة الأوروبية

•• أبوظبي -الفجر:

أصدر مركز تريندز للبحوث والاستشارات دراسة جديدة باللغة الإنجليزية بعنوان "التداعيات العالمية لأزمات الطاقة الأوروبية".. تستعرض الآثار العالمية لأزمات الطاقة الأوروبية وتأثيرها على قطاعات مثل النفط والغاز الطبيعي والكهرباء والهيدروجين والتنقل.

وذكرت الدراسة التي أعدها مارك أنطوان إيل مازيغا، مدير مركز الطاقة والمناخ - المعهد الفرنسي للعلاقات الدولية IFRI، أن ما يتكشف في أسواق الطاقة الأوروبية له عواقب وخيمة على مستوى العالم، وسيظل كذلك.

وأشارت إلى أن الانفصال في الاقتصاد والطاقة بين روسيا وأوروبا أدى إلى إحداث موجات صادمة واسعة النطاق لأمن الطاقة في أوروبا، وعملية التحول في مجال الطاقة، والاستقرار الاقتصادي والاجتماعي، وله آثار كبيرة على أسواق الطاقة والسياسات في جميع دول العالم.

وأشارت إلى أن أوروبا تواجه أزمات متعددة وغير مسبوقة، ولا سيما عجزًا حادًا في إمدادات الغاز الروسي نتيجة لخفض روسيا التدريجي، ثم قطع إمدادات الغاز عن معظم عملائها الأوروبيين. وبينت الدراسة أن الاتحاد الأوروبي يواجه أزمة طاقة تشكل تهديدًا للقدرة التنافسية والاستقرار الاجتماعي، وهو ما سيؤدي حتمًا إلى ركود اقتصادي في العديد من اقتصادات الاتحاد الأوروبي، وقد يحدث أيضًا إغلاقًا مبرمجًا ومؤقتًا لأجزاء من الشبكة الكهربائية. وتطرقت الدراسة إلى الطاقة والاحتباس الحراري، وخلصت إلى أن أزمات الطاقة واستجابات الحكومات في جميع أنحاء العالم تشير إلى وجهات نظر شبه ميؤوس منها، للحد من الاحتباس الحراري إلى 1.5 درجة مئوية. وتوقعت الدراسة أن يواصل الاتحاد الأوروبي بذل قصارى جهده، للتقدم في إجراءات الحد من غازات الاحتباس الحراري واستراتيجياته، لكنها أشارت إلى وجود العديد من العقبات، أبرزها يتمثل في قدرة العالم على إيجاد حلول فعالة، وذات تكلفة معقولة لتقليل انبعاثات غازات الاحتباس الحراري بسرعة.

وفد مؤسسة التمويل الدولية يطلع على مشاريع ومبادرات كهرباء دبي

•• دبي-وام:

استقبل معالي سعيد محمد الطاير، العضو المنتدب الرئيس التنفيذي للهيئة، وفدا رفيع المستوى من مؤسسة التمويل الدولية التابعة لمجموعة البنك الدولي، ضم الدكتور سفيان العيسى، رئيس بعثة مؤسسة التمويل الدولية في الدولة، وكاتيا كوشناريفا، المستشار الرئيسي لقطاع المحليات والبنية التحتية البيئية والشركات المملوكة للدولة، وجاكيشان اسناني، مسؤول استثمار أول، إدارة البنية التحتية في الشرق الأوسط، وشمال أفريقيا والقرن الأفريقي.

حضر اللقاء المهندس وليد بن سلمان، النائب التنفيذي للرئيس لقطاع تطوير الأعمال والتميز في هيئة كهرباء ومياه دبي.

تأتي الزيارة في إطار تعزيز التعاون بين هيئة كهرباء ومياه دبي ومؤسسة التمويل الدولية، والاطلاع على إنجازات ومبادرات ومشاريع الهيئة لجعل دبي أفضل مدينة في العالم للعيش والعمل والزيارة وترسيخ موقعها كمركز عالمي للاقتصاد والتجارة، وتعزيز مسيرة التنمية الشاملة والمستدامة واستقطاب الاستثمارات الأجنبية وتحقيق سعادة المواطنين والمقيمين والزائرين.

واستعرض معالي الطاير جهود الهيئة في المساهمة في تعزيز ازدهار اقتصاد دبي، حيث أصبحت الهيئة نموذجاً يحتذى على مستوى العالم في كفاءة واعتمادية الطاقة وتوفير خدماتها وفق أعلى المعايير والاعتمادية والكفاءة والجودة، ومواكبة الزيادة في الطلب على الطاقة والمياه من خلال رفع القدرة الإنتاجية التي تصل حالياً إلى 14،317 ميجاوات من الكهرباء و490 مليون جالون من المياه المحلاة يومياً، إضافة إلى رفع قدرة شبكات النقل والتوزيع بما يواكب التوسع الكبير الذي تشهده دبي، حيث توفر الهيئة خدمات الكهرباء والمياه لنحو 3.5 مليون شخص من سكان دبي، وأكثر من 4.7 مليون شخص خلال فترة النهار.

وتطرق إلى عمل الهيئة وأنشطتها وتطورها والتقدم المستمر في خدماتها، وإلى أهم المشاريع التطويرية والمبادرات الاستراتيجية الأخرى التي تنفذها الهيئة تماشياً مع أهداف استراتيجية دبي للطاقة النظيفة 2050 واستراتيجية الحياد الكربوني 2050 لإمارة دبي لتوفير 100% من القدرة الإنتاجية للطاقة من مصادر الطاقة النظيفة بحلول العام 2050، وأهمها مجمع محمد بن راشد آل مكتوم للطاقة الشمسية، أكبر مشاريع الطاقة الشمسية في موقع واحد على مستوى العالم، وفق نظام المنتج المستقل، وبقدرة إنتاجية ستصل إلى 5000 ميجاوات بحلول 2030. وأوضح معالي الطاير أن الهيئة لديها خطط لاستثمار 40 مليار درهم في النفقات الرأسمالية خلال خمس سنوات، لا سيما للتوسع في مشروعات الطاقة المتجددة والنظيفة. وتمتلك الهيئة بنية تحتية قوية لتلبية الطلب المتزايد ودعم الاقتصاد الأخضر وتعزيز تنافسية دولة الإمارات في مجال الطاقة النظيفة وتقنيات كفاءة الطاقة.

وقد اعتمدت الهيئة نموذج المنتج المستقل للطاقة والمياه (IPWP)، والذي أسهم في انخفاض كبير في الإنفاق الرأسمالي لكل ميجاوات من الطاقة المركبة، واستقطبت الهيئة استثمارات بنحو 40 مليار درهم باستخدام هذا النموذج. وحققت الهيئة العديد من الأرقام القياسية العالمية في أقل تكلفة لأسعار الطاقة الشمسية والمياه المحلاة، ما جعل دبي معيارًا عالميًا لأسعار الطاقة الشمسية والمياه المحلاة.

وأشار إلى أن نتائج الهيئة تتفوق على نخبة الشركات الأوروبية والأمريكية في العديد من المؤشرات، ففي عام 2021، بلغت نسبة الفاقد في شبكات نقل وتوزيع الكهرباء في الإمارة 3.3% مقارنة مع 6-7% في أوروبا والولايات المتحدة الأمريكية، ونسبة الفاقد في شبكات المياه 5.3% مقارنة مع 15% في أمريكا الشمالية، وتعد من أدنى النسب في العالم. وحققت الهيئة رقماً عالمياً جديداً في متوسط انقطاع الكهرباء لكل مشترك، حيث سجلت دبي متوسط 1.43 دقيقة انقطاع لكل مشترك في العام، مقارنة مع 15 دقيقة لدى نخبة من شركات الكهرباء في دول الاتحاد الأوروبي.

37.2 مليار درهم تمويلات البنوك الوطنية للتجارة والصناعة خلال 9 أشهر

•• أبوظبي -وام:

ارتفع حجم التمويلات الائتمانية الممنوحة من البنوك الوطنية لقطاعي التجارة والصناعة في الدولة، بنحو 37.2 مليار درهم خلال التسعة أشهر الأولي من العام الجاري، وفق أحدث إحصاءات مصرف الإمارات المركزي.

وأظهرت الإحصاءات أن الرصيد التراكمي للائتمان المقدم من البنوك الوطنية إلى قطاعي التجارة والصناعة، وصل إلى 720.8 مليار درهم في نهاية أغسطس الماضي، مقابل نحو 683.6 مليار درهم في ديسمبر 2021، بزيادة بنسبة 5.44%. ووفق الإحصاءات، زاد الرصيد التراكمي للائتمان المقدم من البنوك الوطنية إلى قطاعي التجارة والصناعة على أساس سنوي بنسبة 4.83% مقابل نحو 687.6 مليار درهم في سبتمبر 2021، بينما ارتفع على أساس شهري بنسبة 0.56% مقابل 717.3 مليار درهم في أغسطس السابق عليه. ويعادل حجم التمويلات الائتمانية الممنوحة من البنوك الوطنية لقطاعي التجارة والصناعة في الدولة ما نسبته 89.5% من إجمالي الرصيد التراكمي للائتمان الممنوح للقطاعين والبالغ 805.1 مليار درهم في نهاية سبتمبر الماضي، فيما بلغت حصة البنوك الأجنبية نحو 10.5% بما قيمته 84.3 مليار درهم. وبحسب إحصاءات المصرف المركزي، وصل الرصيد التراكمي للائتمان المقدم من البنوك الوطنية في إمارة دبي لقطاعي التجارة والصناعة لنحو 354.8 مليار درهم في نهاية سبتمبر الماضي، فيما بلغ نحو 350.6 مليار درهم للبنوك الوطنية في إمارة أبوظبي، و99.7 مليار درهم للبنوك الوطنية في الإمارات الأخرى.

مجموعة أدنيك تنال شهادة كايت مارك لإدارة الابتكار الأولى في قطاع سياحة الأعمال عالميا

•• أبوظبي-وام:

حصلت مجموعة أدنيك على شهادة "كايت مارك لإدارة الابتكار" من المعهد البريطاني للمعايير، لتكون بذلك أول جهة تنال هذه الشهادة المرموقة على المستوى العالمي ضمن قطاع سياحة الأعمال. ويأتي هذا الإنجاز الاستثنائي ليتوج الجهود التي تبذلها مجموعة أدنيك في تكريس نهج الابتكار للتطوير المستمر ورسم ملامح مستقبل سياحة الاعمال؛ وتؤكد الشهادة نجاحها في تنفيذ رؤيتها وإرساء الاستراتيجيات والسياسات والأهداف اللازمة لتحقيق النتائج المرجوة من برنامج الابتكار الخاص بها، بجانب توفيرها البيئة الداعمة والمحفزة لذلك. وقال حميد مطر الظاهري، العضو المنتدب والرئيس التنفيذي لمجموعة أدنيك: "يؤكد حصول مجموعة أدنيك على شهادة كايتمارك لإدارة الابتكار على دورها الحيوي في قيادة قطاع سياحة الاعمال والفعاليات على الصعيدين المحلي والدولي، والجهودالاستثنائية التي تبذلها لتحقيق أعلى معايير الابتكار والتميز المستدام في كافة برامجها وأنشطتها، والتي تندرج وفق استراتيجيتها الرامية لترسيخ مكانة إمارة أبوظبي كعاصمة لقطاعي سياحة الأعمال والسياحة الترفيهية في المنطقة".

وأضاف: "إن الحصول على هذا الاعتماد الذي يعد الأول من نوعه على الصعيد العالمي الاولى سيساهم في زيادة تنافسية المجموعة، لاسيما مع تنامي اعتمادها على الابتكار كنهج أساسي لتحقيق المرونة والتكيف مع المتغيرات المتسارعة التي يشهدها العالم في جميع المجالات، ويسلط الضوء على مجموعة أدنيك كواحدة من أبرز الشركات عالميا وأكبرها تأثيراً في رسم واقع ومستقبل قطاع الفعاليات".

الامارات العربية المتحدة
وزارة العدل
إدارة الكاتب العدل والتصديقات

العدد ١٣٧٢٨ بتاريخ ٢٠٢٢/١٢/٢١

رقم المعاملة MOJAU_2022- 0107931

تنازل / بيع

إعـلان بالنشر

ليكن معلوما للجميع بان السيد: محمد بلال احمد مياه الجنسية : بنجلاديش يرغب في البيع والتنازل عن جزء (50% من حصته البالغة 100% وذلك الى الطرف السيد: محمد اقبال حسين فاروق احمد الجنسية : بنجلاديش بالاسم التجاري (ورشة تربت لتصليح السيارات) والمرخصة من دائرة التنمية الإقتصادية الشارقة والتي تحمل رقم : 241692 تعديلات اخرى : لا يوجد. وعليه سيقوم السيد الكاتب العدل بالتصديق على التنازل بعد انقضاء 14 يوما من تاريخ نشر هذا الإعلان.

الامارات العربية المتحدة
وزارة العدل
إدارة الكاتب العدل والتصديقات

العدد ١٣٧٢٨ بتاريخ ٢٠٢٢/١٢/٢١

رقم المعاملة MOJAU_2022- 0107756

تنازل / بيع

إعـلان تنازل

يرجى العلم انه سيقوم السيد الكاتب العدل بالتصديق على تنازل عن الرخصة بين الأطراف المذكورين اسمائهم ادناه : من الطرف الأول : سوريش فيلاشيري الجنسية : الهند حيث يرغب في البيع والتنازل عن كامل حصته البالغ 100% إلى الطرف الثاني : ديفاداس فيلاشيري لكشمنان نادوفيلي فيتيل الجنسية : الهند بالاسم التجاري (الشعاع لصيانة المكائن) نشاط الرخصة (إصلاح الألات والمكائن الخفيفة وصيانتها) والمرخص من دائرة التنمية الإقتصادية في الشارقة رخصة مهنية رقم 610989 الصادرة بتاريخ 2011/1/12 في دائرة التنمية الإقتصادية بالشارقة. تعديلات اخرى : لايوجد. وعليه سيقوم السيد الكاتب العدل بالتصديق على التنازل بعد انقضاء 14 يوما من تاريخ نشر هذا الإعلان.

الكاتب العدل العام

حكومة دبي
للإقتصاد والسياحة

العدد ١٣٧٢٨ بتاريخ ٢٠٢٢/١٢/٢١ 70640

شهادة بالتاشير في السجل التجاري- بتعين مصفي

اسم المصفي : **اسعد عباس وشركاه (محاسبون قانونيون)**

العنوان : مكتب 405 ملك بنك ابوظبي التجاري - برج خليفة - بردبي - هاتف : 4329083-04 فاكس : 4329084-04 بموجب هذا تعلن الإقتصاد والسياحة في دبي بأنه قد تم تعيين المصفي المذكور أعلاه لتصفية **مجموعة بوتيك 1 (ش.ذ.م.م)** وذلك بموجب قرار محاكم دبي بتاريخ 2022/10/25 والموثق لدى كاتب العدل محاكم دبي بتاريخ 2022/10/25 وعلى من لديه أي اعتراض أو مطالبة التقدم إلى المصفي المعين في مكتبه الكائن بدبي على العنوان المذكور أعلاه، مصطحباً معه كافة المستندات والأوراق الثبوتية وذلك خلال (45) يوماً من تاريخ نشر هذا الإعلان

المسؤول المخول

حكومة دبي
للإقتصاد والسياحة

العدد ١٣٧٢٨ بتاريخ ٢٠٢٢/١٢/٢١ 70640

شهادة بالتاشير في السجل التجاري- بانحلال شركة

اسم الشركة : **مجموعة بوتيك 1 (ش.ذ.م.م)**

العنوان : مكتب رقم 502-503 ملك زياد متى - تيكوم - الشكل القانوني : ذات مسؤولية محدودة ، رقم الرخصة : 516054 رقم القيد بالسجل التجاري : 53938 بموجب هذا تعلن دائرة الإقتصاد والسياحة في دبي بأنه قد تم التأشير في السجل التجاري لديها بإنحلال الشركة المذكورة أعلاه ، وذلك بموجب قرار محاكم دبي بتاريخ 2022/10/25 والموثق لدى كاتب العدل محاكم دبي بتاريخ 2022/10/25 وعلى من لديه أي اعتراض أو مطالبة التقدم إلى المصفي المعين **اسعد عباس وشركاه (محاسبون قانونيون)** العنوان : مكتب 405 ملك بنك ابوظبي التجاري - برج خليفة - بردبي - هاتف : 4329083-04 فاكس : 4329084-04 مصطحباً معه كافة المستندات والأوراق الثبوتية وذلك خلال (45) يوماً من تاريخ نشر هذا الإعلان

المسؤول المخول

الامارات العربية المتحدة
وزارة العدل

العدد ١٣٧٢٨ بتاريخ ٢٠٢٢/١٢/٢١ 70608

إعلان مدعى عليه بالنشر

لدى مكتب إدارة الدعوى محكمة عجمان الإتحادية - المحكمة الإبتدائية المدنية الاتحادية

في الدعوى رقم AJCFICIREA2022 /0003951 مدني (جزئي)

إلى المدعي عليه : فهيم الله يونس خان

مجهول محل الإقامة

انت مكلف بالحضور بجلسة 2023/1/2 أمام مكتب إدارة الدعوى محكمة عجمان الإتحادية المحكمة الإبتدائية المدنية - مكتب رقم (مكتب مدير الدعوى رقم 8) شخصيا او بواسطة وكيل معتمد ، وتقديم مذكرة جوابية على الدعوى مرفقا بها كافة المستندات وذلك خلال مدة لا تزيد على عشرة ايام من تاريخ النشر وذلك للنظر في الدعوى المذكور رقمها اعلاه - بوصفك مدعي عليه.

حرر بتاريخ 2022/12/12 م

مكتب الخدمات القضائية

الامارات العربية المتحدة
وزارة العدل

العدد ١٣٧٢٨ بتاريخ ٢٠٢٢/١٢/٢١ 70608

إعلان مدعى عليه بالنشر

لدى محكمة عجمان الإتحادية المحكمة الإبتدائية المدنية الإتحادية

في الدعوى رقم AJCFICILABMIN2022 /0003544 / عمالي (جزئي)

الى : محمد اشرف للنقليات

مجهول محل الإقامة : عجمان البستان رقم مكاني 4364811899

نعلمكم بأن المدعي (ة) / فدا حسين مريد حسين

العنوان : محل الإقامة : عجمان البستان رقم الهاتف : 563623428

قد أقام الدعوى المذكورة أعلاه للمطالبة بـ : أولا : تحديد اقرب جلسة لنظر الدعوى والسماح بإعلان المدعي عليها. ثانيا : الزام المدعي عليها بسداد مبلغ 7200 درهم والفائدة القانونية من تاريخ الإستحقاق وحتى السداد التام. ثالثا : الزام المدعي عليه بالرسوم والمصاريف - رابعا : ارجاع جواز السفر والغاء الإقامة. لذا يتوجب عليكم الحضور أمام الدائرة دائرة اليوم الواحد العمالية الثالثة محكمة عجمان الإتحادية صباح يوم ..... الموافق 2022/12/28 الساعة 9.00 لتقديم ما لديكم من دفاع ومستندات ، وفي حالة عدم حضوركم أو إرسال وكيل معتمد ينوب عنكم فإن المحكمة ستباشر الإجراءات القانونية في غيابكم.

حرر بتاريخ 2022/12/15 م.

مكتب الخدمات القضائية

الامارات العربية المتحدة
وزارة العدل
إدارة الكاتب العدل والتصديقات

العدد ١٣٧٢٨ بتاريخ ٢٠٢٢/١٢/٢١

رقم المعاملة MOJAU_2022- 0107553

تنازل / بيع

إعـلان

يرجى العلم انه سيقوم السيد الكاتب العدل بالتصديق على تنازل عن الرخصة بين الأطراف المذكورين اسمائهم ادناه : من الطرف الأول : محمد اصغر علي محمد عبدالمعبود الجنسية : بنغلاديش حيث يرغب في البيع والتنازل عن كامل حصته البالغة 100% إلى الطرف الثاني : كامران ظفر ظفر اقبال الجنسية : باكستان بالاسم التجاري (صالون البلاد للحلاقة) رخصة صادرة من دائرة التنمية الإقتصادية بعجمان برقم ملف (109206) والمسجلة بغرفة تجارة وصناعة عجمان ، تعديلات اخرى : لا يوجد. وعليه سيقوم السيد الكاتب العدل بالتصديق على التنازل بعد انقضاء 14 يوما من تاريخ نشر هذا الإعلان.

الكاتب العدل العام

الامارات العربية المتحدة
وزارة العدل
إدارة الكاتب العدل والتصديقات

العدد ١٣٧٢٨ بتاريخ ٢٠٢٢/١٢/٢١

رقم المعاملة MOJAU_2022- 0108002

تنازل / بيع

إعـلان

يرجى العلم انه سيقوم السيد الكاتب العدل بالتصديق على تنازل عن الرخصة بين الأطراف المذكورين اسمائهم ادناه : من الطرف الأول : عبدالرحمن سعيد علي الجو السويدي الجنسية : الإمارات ، إلى الطرف الثاني : محمد عمران قاديم خان الجنسية : باكستان بنسبة (100%) حصة ، ليصبح مالك الرخصة ، بالاسم التجاري (الحديثة لصيانة السيارات) رخصة صادرة من دائرة التنمية الإقتصادية بعجمان برقم ملف (70996) والمسجلة بغرفة تجارة وصناعة عجمان ، على ان يتم تغيير الاسم التجاري الى (كراج الحديثة ذ م م (شركة الشخص الواحد) وعليه سيقوم السيد الكاتب العدل بالتصديق على التنازل بعد انقضاء 14 يوما من تاريخ نشر هذا الإعلان.

الكاتب العدل العام

الامارات العربية المتحدة
وزارة العدل

العدد ١٣٧٢٨ بتاريخ ٢٠٢٢/١٢/٢١ 70535

مذكرة إعلان حكم بالنشر

صادرة من محكمة الشارقة الإتحادية - المحكمة الإبتدائية المدنية

في الدعوى رقم SHCFICIREA2022 /0007007 مدني (جزئي)

إلى : المحكوم عليه / شفيق فيا كل - العنوان : 9622673

نحيطكم علما بانه بتاريخ 2022/11/17 قد حكمت عليك هذه المحكمة في الدعوى بالرقم أعلاه لصالح / عبدالحسين شير علم متان ، بالتالي :

حكمت المحكمة بمثابة الحضوري :

بالزام المدعي عليه بان يؤدي للمدعي مبلغ وقدره (87944.50 درهم) سبعة وثمانون الفا وتسعمائة واربعة واربعون درهما وخمسون فلسا - مع الرسوم والمصاريف - ورفض ما عدا ذلك من طلبات.

حكما قابلا للاستئناف خلال المدة القانونية

المحكمة الابتدائية المدنية

الامارات العربية المتحدة
وزارة العدل

العدد ١٣٧٢٨ بتاريخ ٢٠٢٢/١٢/٢١ 70522

مذكرة إعلان حكم بالنشر

صادرة من محكمة الشارقة الإتحادية - المحكمة الإبتدائية المدنية

في الدعوى رقم SHCFICIREA2022 /0007333 مدني (جزئي)

إلى : المحكوم عليه / دابيد ساندران سيلباراج ، العنوان : 9631989

نحيطكم علما بانه بتاريخ 2022/12/7 قد حكمت عليك هذه المحكمة في الدعوى بالرقم أعلاه لصالح / أجرة الشارقة - ذ م م - بالتالي :

حكمت المحكمة بمثابة الحضوري :-

بالزام المدعي عليه بان يؤدي للمدعية مبلغ وقدره اربعة وعشرون وستمائة وتسعة عشر درهما وخمسون فلسا ، بالإضافة للفائدة القانونية بواقع 5% سنويا على المبلغ المقضى به وذلك من تاريخ الادعاء وحتى السداد التام على ألا تتجاوز أصل الدين - مع المصاريف وخمسمائة درهم مقابل اتعاب المحاماة.

حكما قابلا للاستئناف خلال المدة القانونية

المحكمة الابتدائية المدنية

الهلال كابيتال
اعلان نشر اجتماع خبرة

العدد ١٣٧٢٨ بتاريخ ٢٠٢٢/١٢/٢١

في القضية رقم 2022/998 تجاري مصارف جزئي

المرفوعة من : بنك ملى ايران

بوكالة : الراية للمحاماة والاستشارات القانونية

ضد المدعي عليه : 1- شركة سبحان لتجارة الاقمشة (ذ م م)، 2- غلامرضا كريم سيدين ، 3- كريم كيهان للتجارة (ش ذ م م) ، 4- ايميج مارت (ش.ذ.م.م)

بالاشارة الى كتاب محكمة دبي المؤرخ في 2022/12/15 والمتضمن تكليفي خبيرا في القضية المذكورة اعلاه نحيطكم علما بانه تقرر عقد اجتماع خبرة في القضية المذكورة يوم الإثنين الموافق 2022/12/26 الساعة 11.00 صباحا على ان يلتزم المدعي عليهم بالإتصال بهاتف مكتب الخبير لاعلامه باجراءات والآلية المتبعة لعقد الاجتماع المراد عقده بالتاريخ والتوقيت المبين أعلاه ... علما أن بيانات التواصل مع مكتب الخبير هي : هاتف رقم 04/2999000

بريد إلكتروني : experts@alhilalcapital.ae

الامارات العربية المتحدة
وزارة العدل

العدد ١٣٧٢٨ بتاريخ ٢٠٢٢/١٢/٢١ 70197

وزارة العدل - محكمة الشارقة الإبتدائية الإتحادية
قسم الحجوزات والبيوع
اعلان بالسداد تحت طائلة بيع العقار بالمزاد العلني (نشرا)
في القضية التنفيذية رقم 907 لسنة 2019

المنفذ ضدهم / 1- محمود محمد ابراهيم ، 2- ورثة سلطان عبدالله محمد وهم :

1- احمد محمد سلطان عبدالله ، 2- ابراهيم سلطان عبدالله سلطان 3- فاطمة سلطان عبدالله ارملة / عبيد احمد عبيد 4- مريم سلطان عبدالله زوجة / أحمد علي المطوع 5- عائشة سلطان عبدالله زوجة / احمد إسماعيل سلمان الناي 6- حصة سلطان عبدالله ، 7-نورة سلطان محمد لصالح المنفذ له / احمد سليمان ادريس عوض

حيث تقدم طالب التنفيذ بطلب بيع العقارات المبينة أدناه عن طريق المزاد العلني ...

العقار رقم 961/122 ملك (الوحدة رقم 2701) بمنطقة المجاز 1 بإمارة الشارقة

العقار رقم 961/123 ملك (الوحدة رقم 2702) بمنطقة المجاز 1 بإمارة الشارقة

لذا قررت المحكمة (دائرة التنفيذ) في القضية التنفيذية 907 لسنة 2019 اخطاركم بوجوب سداد الدين المترتب في ذمتكم في القضية التنفيذية أعلاه بصندوق المحكمة مبلغ وقدره 1,403,550 درهم وذلك خلال 15 يوما من تاريخ تبليغك بخطابنا هذا، والا فإن المحكمة ستتخذ القرار المناسب بشان طرح العقارات المذكورة أعلاه للبيع وفق الأصول وذلك عملا لنص المادة (152) فقرة (2) من اللائحة التنفيذية (57) لسنة 2018 للقانون الاتحادي رقم (11) لسنة 1992 بشان قانون الاجراءات المدنية ... يقتضي عليكم تنفيذ القرار خلال المهلة المشود عنها اعلاه ...

رئيس قسم الحجوزات والبيوع
محكمة الشارقة الاتحادية الابتدائية

الامارات العربية المتحدة
وزارة العدل

العدد ١٣٧٢٨ بتاريخ ٢٠٢٢/١٢/٢١ 70535

إعلان منفذ ضده بالنشر

محكمة الشارقة الإتحادية - محكمة التنفيذ المدنية

شركة ان اس اتش ايه جلوبال لتجارة المعادن ش ذ م م

إخطار دفع في القضية رقم SHCEXCICPL2022 /0007049 أمر أداء

إلى المحكوم عليه : شركة ان اس اتش ايه جلوبال لتجارة المعادن ش ذ م م

العنوان : دبي مكتب رقم 124 ملك دبي للاستثمار ش ذ م م القصيص الاولى ديرة

حيث انه بتاريخ قد صدر الحكم المرفق صورة عنه ضدك لصالح المدعي

المنفذ شركة شمال الخان لتجارة خردة المعادن - ذ م م ، الجنسية الإمارات العربية المتحدة

في القضية المشار اليها أعلاه وبما أن المحكوم له المذكور قد تقدم بطلب لتنفيذ الحكم المذكور ودفع الرسم المحدد لذلك، وبما ان الحكم المطلوب تنفيذه كالآتي : المجموع الكلي شاملا الرسوم والمصاريف 53999.0

لذلك انت مكلف بتنفيذ ما جاء في السند التنفيذي المشار اليه أعلاه خلال (15) يوما من تاريخ إعلانك / إعلانكم بهذا الإخطار. وفي حالة تخلفك (م) عن ذلك فأنت (م) مكلف (ين) بحضور جلسة يوم - الموافق - الساعة - أمام المحكمة المذكورة. وفي حالة تخلفك (م) عن ذلك فإن المحكمة ستتخذ بحقك إجراءات التنفيذ الجبري المقررة قانونا.

محكمة التنفيذ المدنية

الامارات العربية المتحدة
وزارة العدل

العدد ١٣٧٢٨ بتاريخ ٢٠٢٢/١٢/٢١ 70408

إعلان مدعى عليه بالنشر

لدى مكتب إدارة الدعوى محكمة الشارقة الإتحادية - المحكمة الإبتدائية المدنية الاتحادية

في الدعوى رقم SHCFICIREA2022 /0008600 مدني (جزئي)

إلى المدعي عليه : مرتضى علي خالد حسين - مجهول محل الإقامة

اعلان باللغتين العربية والاجنبية

العدوى المرفوعة من / المدعي (ة) الشارقة لحلول النقل شركة الشخص الواحد ذ م م

والتي يطالبكم فيها ب : - الزام المدعي عليه بان يؤدي للمدعية مبلغ قدره (8908.46 درهم) ثمانية آلاف وتسعمائة وثمانية درهم وستة واربعون فلسا.

الزام المدعي عليه بالفائدة القانونية بواقع 9% من تاريخ المطالبة وحتى تمام السداد

الزام المدعي عليه بالرسوم والمصروفات واتعاب المحاماة.

انت مكلف بالحضور بجلسة 2023/1/4 أمام مكتب إدارة الدعوى محكمة الشارقة الإتحادية المحكمة الإبتدائية المدنية - مكتب رقم (مكتب مدير الدعوى رقم 2) شخصيا او بواسطة وكيل معتمد ، وتقديم مذكرة جوابية على الدعوى مرفقا بها كافة المستندات وذلك خلال مدة لا تزيد على عشرة ايام من تاريخ النشر وذلك للنظر في الدعوى المذكور رقمها اعلاه - بوصفك مدعي عليه.

حرر بتاريخ 2022/12/20 م.

مكتب الخدمات القضائية

الامارات العربية المتحدة
وزارة العدل

العدد ١٣٧٢٨ بتاريخ ٢٠٢٢/١٢/٢١ 70591

اعلان مدعى عليه بالنشر

في الدعوى SHCFICIREA2022 / 0005757 مدني (جزئي)

الى المدعي عليه : عزيزة معتصم بلجيكي / الجنسية

نعلمكم بان المدعي مكتب فتيحة قوراري للمحاماة والاستشارات القانونية

قد أقام الدعوى المذكورة أعلاه للمطالبة

حكمت المحكمة بمثابة الحضوري :

بالزام المدعي عليهما بسداد مبلغ 16250 درهم ستة عشر الفا ومئتين وخمسين درهما اتعاب محاماة للمدعية ورفض ما عدا ذلك من طلبات والزمتهما بالرسوم والمصاريف وخمسمائة درهم اتعاب المحاماة.

حرر بتاريخ 2022/12/14 حرر بواسطة الموظف

مركز سعادة المتعاملين

محكمة الشارقة الإتحادية
المحكمة الابتدائية المدنية

الامارات العربية المتحدة
وزارة العدل

العدد ١٣٧٢٨ بتاريخ ٢٠٢٢/١٢/٢١ 70522

إعلان مدعى عليه بالنشر

لدى مكتب إدارة الدعوى محكمة الشارقة الإتحادية - المحكمة الإبتدائية المدنية الاتحادية

في الدعوى رقم SHCFICIREA2022 /0007848 مدني (جزئي)

إلى المدعي عليه : نزامالدين بيلاثوتاثيل موائدات - مجهول محل الإقامة

نعلمكم أن المدعية أجرة الشارقة (ذ م م)

قد أقامت الدعوى المذكورة أعلاه وتطالب فيها

تلتمس إدارة قضايا الدولة بوزارة العدل وبالنيابة عن المدعية (اجرة الشارقة) من المحكمة الموقرة بناء على ما تقدم ولما تراه عدالتكم الحكم لها بالآتي :

أولا : قيد الدعوى وتحديد موعد لنظرها وإعلان المدعي عليه

ثانيا : الزام المدعي عليه بسداد مبلغ وقدره (28021.46 درهم) ثمانية وعشرون الفا وواحد وعشرون درهم و 46 فلس، والفائدة القانونية بواقع 12% من تاريخ المطالبة القضائية وحتى تاريخ السداد التام.

ثالثا : الزام المدعي عليه بالرسوم والمصاريف ومقابل اتعاب المحاماة.

انت مكلف بالحضور بجلسة 2022/12/22 أمام مكتب إدارة الدعوى محكمة الشارقة الإتحادية المحكمة الإبتدائية المدنية - مكتب رقم (مكتب مدير الدعوى) شخصيا او بواسطة وكيل معتمد ، وتقديم مذكرة جوابية على الدعوى مرفقا بها كافة المستندات وذلك خلال مدة لا تزيد على عشرة ايام من تاريخ النشر وذلك للنظر في الدعوى المذكور رقمها اعلاه - بوصفك مدعي عليه.

حرر بتاريخ 2022/12/15 م.

مكتب الخدمات القضائية

الامارات العربية المتحدة
وزارة العدل

العدد ١٣٧٢٨ بتاريخ ٢٠٢٢/١٢/٢١ 70591

إعلان منفذ ضده بالنشر

محكمة الشارقة الإتحادية - محكمة التنفيذ المدنية - خرم شبير حسين شبير حسين

إخطار دفع في القضية رقم SHCEXCIBOUNCE2022 /0008184 الشيكات المرتجعة

إلى المحكوم عليه : خرم شبير حسين شبير حسين

حيث انه بتاريخ قد صدر الحكم المرفق صورة عنه ضدك لصالح المدعي

المنفذ شركة دار التمويل - ش م ع - في القضية المشار اليها أعلاه

وبما أن المحكوم له المذكور قد تقدم بطلب لتنفيذ الحكم المذكور ودفع الرسم المحدد لذلك ، وبما ان الحكم المطلوب تنفيذه كالآتي :

المجموع الكلي شاملا الرسوم والمصاريف 6850.0 درهم

لذلك انت مكلف بتنفيذ ما جاء في السند التنفيذي المشار اليه أعلاه خلال (15) يوما من تاريخ إعلانك / إعلانكم بهذا الإخطار. وفي حالة تخلفك (م) عن ذلك فإن المحكمة ستتخذ بحقك إجراءات التنفيذ الجبري المقررة قانونا.

محكمة التنفيذ المدنية

الامارات العربية المتحدة
وزارة العدل

العدد ١٣٧٢٨ بتاريخ ٢٠٢٢/١٢/٢١ 70408

إعلان منفذ ضده بالنشر

محكمة الشارقة الإتحادية - محكمة التنفيذ المدنية - خالد محمد سعيد عبدالله العامري

إخطار دفع في القضية رقم SHCEXCIBOUNCE2022 /0006570 الشيكات المرتجعة

إلى المحكوم عليه : خالد محمد سعيد عبدالله العامري

حيث انه بتاريخ قد صدر الحكم المرفق صورة عنه ضدك لصالح المدعي

المنفذ عبدالعزيز محمد جنيد زعيرباني - الجنسية الإمارات العربية المتحدة

في القضية المشار اليها أعلاه

وبما أن المحكوم له المذكور قد تقدم بطلب لتنفيذ الحكم المذكور ودفع الرسم المحدد لذلك ، وبما ان الحكم المطلوب تنفيذه كالآتي :

المجموع الكلي شاملا الرسوم والمصاريف 41150.0

لذلك انت مكلف بتنفيذ ما جاء في السند التنفيذي المشار اليه أعلاه خلال (15) يوما من تاريخ إعلانك / إعلانكم بهذا الإخطار. وفي حالة تخلفك (م) عن ذلك فإن المحكمة ستتخذ بحقك إجراءات التنفيذ الجبري المقررة قانونا.

محكمة التنفيذ المدنية

الامارات العربية المتحدة
وزارة العدل

العدد ١٣٧٢٨ بتاريخ ٢٠٢٢/١٢/٢١ 70535

إعلان منفذ ضده بالنشر

محكمة الشارقة الإتحادية - محكمة التنفيذ المدنية - ناصيفرضوان ناصيف

إخطار دفع في القضية رقم SHCEXCIREA2022 /0008491 مدني (جزئي)

إلى المحكوم عليه : ناصيفرضوان ناصيف

حيث انه بتاريخ قد صدر الحكم المرفق صورة عنه ضدك لصالح المدعي

المنفذ أحمد سعيد احمد عاص - الجنسية : اردني

في القضية المشار اليها أعلاه

وبما أن المحكوم له المذكور قد تقدم بطلب لتنفيذ الحكم المذكور ودفع الرسم المحدد لذلك ، وبما ان الحكم المطلوب تنفيذه كالآتي : المجموع الكلي شاملا الرسوم والمصاريف 22000.0

لذلك انت مكلف بتنفيذ ما جاء في السند التنفيذي المشار اليه أعلاه خلال (15) يوما من تاريخ إعلانك / إعلانكم بهذا الإخطار. وفي حالة تخلفك (م) عن ذلك فإن المحكمة ستتخذ بحقك إجراءات التنفيذ الجبري المقررة قانونا.

محكمة التنفيذ المدنية

الامارات العربية المتحدة
وزارة العدل

العدد ١٣٧٢٨ بتاريخ ٢٠٢٢/١٢/٢١ 70535

إعلان منفذ ضده بالنشر

محكمة الشارقة الإتحادية - محكمة التنفيذ المدنية - الفراس لمقاولات النجارة المسلحة

إخطار دفع في القضية رقم SHCEXCILABMIN2022 /0008035 عمالي (جزئي)

إلى المحكوم عليه : الفراس لمقاولات النجارة المسلحة

حيث انه بتاريخ قد صدر الحكم المرفق صورة عنه ضدك لصالح المدعي

المنفذ عرفان الله انيب زاده - الجنسية باكستاني في القضية المشار اليها أعلاه

وبما أن المحكوم له المذكور قد تقدم بطلب لتنفيذ الحكم المذكور ودفع الرسم المحدد لذلك ، وبما ان الحكم المطلوب تنفيذه كالآتي :

المجموع الكلي شاملا الرسوم والمصاريف 15445.0

لذلك انت مكلف بتنفيذ ما جاء في السند التنفيذي المشار اليه أعلاه خلال (15) يوما من تاريخ إعلانك / إعلانكم بهذا الإخطار. وفي حالة تخلفك (م) عن ذلك فإن المحكمة ستتخذ بحقك إجراءات التنفيذ الجبري المقررة قانونا.

محكمة التنفيذ المدنية

الامارات العربية المتحدة
وزارة العدل

العدد ١٣٧٢٨ بتاريخ ٢٠٢٢/١٢/٢١ 70591

إعلان منفذ ضده بالنشر

محكمة الشارقة الإتحادية - محكمة التنفيذ المدنية - ماريا داس حوستين

إخطار دفع في القضية رقم SHCEXCIBOUNCE2022 /0006124 الشيكات المرتجعة

إلى المحكوم عليه : ماريا داس حوستين

حيث انه بتاريخ قد صدر الحكم المرفق صورة عنه ضدك لصالح المدعي

المنفذ شركة دار التمويل - ش م ع في القضية المشار اليها أعلاه

وبما أن المحكوم له المذكور قد تقدم بطلب لتنفيذ الحكم المذكور ودفع الرسم المحدد لذلك ، وبما ان الحكم المطلوب تنفيذه كالآتي :

المجموع الكلي شاملا الرسوم والمصاريف 20850.0

لذلك انت مكلف بتنفيذ ما جاء في السند التنفيذي المشار اليه أعلاه خلال (15) يوما من تاريخ إعلانك / إعلانكم بهذا الإخطار. وفي حالة تخلفك (م) عن ذلك فإن المحكمة ستتخذ بحقك إجراءات التنفيذ الجبري المقررة قانونا.

محكمة التنفيذ المدنية

الامارات العربية المتحدة
وزارة العدل

العدد ١٣٧٢٨ بتاريخ ٢٠٢٢/١٢/٢١ 70591

إعلان منفذ ضده بالنشر

محكمة الشارقة الإتحادية - محكمة التنفيذ المدنية - فوزان احمد صديقي انور احمد صديقي

إخطار دفع في القضية رقم SHCEXCIBOUNCE2022 /0005993 الشيكات المرتجعة

إلى المحكوم عليه : فوزان احمد صديقي انور احمد صديقي

حيث انه بتاريخ قد صدر الحكم المرفق صورة عنه ضدك لصالح المدعي

المنفذ شركة دار التمويل - ش م ع - في القضية المشار اليها أعلاه

وبما أن المحكوم له المذكور قد تقدم بطلب لتنفيذ الحكم المذكور ودفع الرسم المحدد لذلك ، وبما ان الحكم المطلوب تنفيذه كالآتي :

المجموع الكلي شاملا الرسوم والمصاريف 42955.0

لذلك انت مكلف بتنفيذ ما جاء في السند التنفيذي المشار اليه أعلاه خلال (15) يوما من تاريخ إعلانك / إعلانكم بهذا الإخطار. وفي حالة تخلفك (م) عن ذلك فإن المحكمة ستتخذ بحقك إجراءات التنفيذ الجبري المقررة قانونا.

محكمة التنفيذ المدنية

الامارات العربية المتحدة
وزارة العدل

العدد ١٣٧٢٨ بتاريخ ٢٠٢٢/١٢/٢١ 70591

إعلان منفذ ضده بالنشر

محكمة الشارقة الإتحادية - محكمة التنفيذ المدنية - زاهي فخري احمد ناصر

إخطار دفع في القضية رقم SHCEXCIBOUNCE2022 /0007775 الشيكات المرتجعة

إلى المحكوم عليه : زاهي فخري احمد ناصر

حيث انه بتاريخ قد صدر الحكم المرفق صورة عنه ضدك لصالح المدعي

المنفذ شركة دار التمويل - ش م ع - في القضية المشار اليها أعلاه

وبما أن المحكوم له المذكور قد تقدم بطلب لتنفيذ الحكم المذكور ودفع الرسم المحدد لذلك ، وبما ان الحكم المطلوب تنفيذه كالآتي :

المجموع الكلي شاملا الرسوم والمصاريف 10850.0 درهم

لذلك انت مكلف بتنفيذ ما جاء في السند التنفيذي المشار اليه أعلاه خلال (15) يوما من تاريخ إعلانك / إعلانكم بهذا الإخطار. وفي حالة تخلفك (م) عن ذلك فإن المحكمة ستتخذ بحقك إجراءات التنفيذ الجبري المقررة قانونا.

محكمة التنفيذ المدنية

الامارات العربية المتحدة
وزارة العدل

العدد ١٣٧٢٨ بتاريخ ٢٠٢٢/١٢/٢١ 70591

إعلان منفذ ضده بالنشر

محكمة الشارقة الإتحادية - محكمة التنفيذ المدنية - شهاب الدين ثاتاراث حارس

إخطار دفع في القضية رقم SHCEXCIBOUNCE2022 /0008180 الشيكات المرتجعة

إلى المحكوم عليه : شهاب الدين ثاتاراث حارس

حيث انه بتاريخ قد صدر الحكم المرفق صورة عنه ضدك لصالح المدعي

المنفذ شركة دار التمويل - ش م ع - في القضية المشار اليها أعلاه

وبما أن المحكوم له المذكور قد تقدم بطلب لتنفيذ الحكم المذكور ودفع الرسم المحدد لذلك ، وبما ان الحكم المطلوب تنفيذه كالآتي :

المجموع الكلي شاملا الرسوم والمصاريف 8850.0 درهم

لذلك انت مكلف بتنفيذ ما جاء في السند التنفيذي المشار اليه أعلاه خلال (15) يوما من تاريخ إعلانك / إعلانكم بهذا الإخطار. وفي حالة تخلفك (م) عن ذلك فإن المحكمة ستتخذ بحقك إجراءات التنفيذ الجبري المقررة قانونا.

محكمة التنفيذ المدنية

ميسي والأرجنتين .. المغرب ومودريتش وديشان .. أكثر الرابحين في مونديال 2022

•• أبوظبي-وام:

برغم فوز المنتخب الأرجنتيني لكرة القدم بقيادة نجمه الشهير ليونيل ميسي بلقب بطولة كأس العالم 2022، إلا أن الفريق لم يكن هو الرابح الوحيد في هذه البطولة التي شهدت العديد من اللاعبين والفرق التي حققت مكسبا كبيرا خلال مسيرتها في الحدث العالمي الأهم في كرة القدم.

وتوج المنتخب الأرجنتيني بلقب البطولة ليكون الرابح الأكبر؛ حيث استعاد الفريق اللقب العالمي الغائب عنه منذ 1986 كما حقق قائده ميسي الحلم الذي طالما راوده على مدار مسيرته الاحترافية واستكمل بذلك لوحة إنجازاته التي كان ينقصها هذا اللقب العالمي.

وحقق ميسي في مسيرته بالبطولة أكثر من رقم قياسي مهم وتاريخي سيظل محفورا في ذاكرة المونديال وسجلات كرة القدم.

وأثبت ميسي أنه أسطورة حقيقية بعدما نجح في قيادة الفريق للقب العالمي مثلما حقق مواطنه الأسطورة الراحل دييجو مارادونا نفس الإنجاز في نسخة 1986 .

ولكن البطولة، التي امتدت فعالياتها على مدار 29 يوما، شهدت العديد من الرابحين بمن في ذلك المنتخب الفرنسي الذي خسر المباراة النهائية.

وربما خسر المنتخب الفرنسي النهائي، ولكن الفريق أكد أنه ربح فريقا يمكنه المنافسة بقوة على البطولات الكبيرة لسنوات طويلة قادمة.

وجاءت إصابات كريم بنزيما ونجولو كانتي وبول بوجبا قبل البطولة وغيابهم عن هذه النسخة لتفتح المجال أمام مشاركة عناصر شابة مثل كولو موانى وأوريلين تشواميني أثبتت جدارتها في البطولة وقدرتها على المنافسة بقوة في المستقبل.

كما أكدت البطولة أن المنتخب الفرنسي يمتلك مهاجما فذا يمكن الاعتماد عليه لسنوات طويلة وهو كيليان مبابي الذي توج هدافا للبطولة برصيد 8 أهداف رافعا رصيده إلى 12 هدفا في بطولات كأس العالم.

ويعتبر مبابي من أكثر الرابحين في مونديال 2022، وهو ما ينطبق أيضا على مديره الفني ديدييه ديشان الذي قاد الفريق لثالث نهائي في البطولات الكبيرة في غضون 6 سنوات حيث خاض الفريق بقيادته نهائي يورو 2016 وخسر أمام المنتخب البرتغالي ثم نهائي مونديال 2018 وفاز باللقب فيما خسر نهائي مونديال 2022 أمام الأرجنتين بركلات الترجيح بعدما تعادل الفريقان 3-3 في المباراة.

كذلك، كان المنتخب المغربي من أكثر الرابحين في هذه النسخة بعدما حقق إنجازا غير مسبوق، وأصبح أول منتخب عربي وأفريقي يبلغ الدور نصف النهائي للمونديال متفوقا في طريقه على منتخبات كبيرة وعريقة مثل منتخبات بلجيكا وإسبانيا والبرتغال.

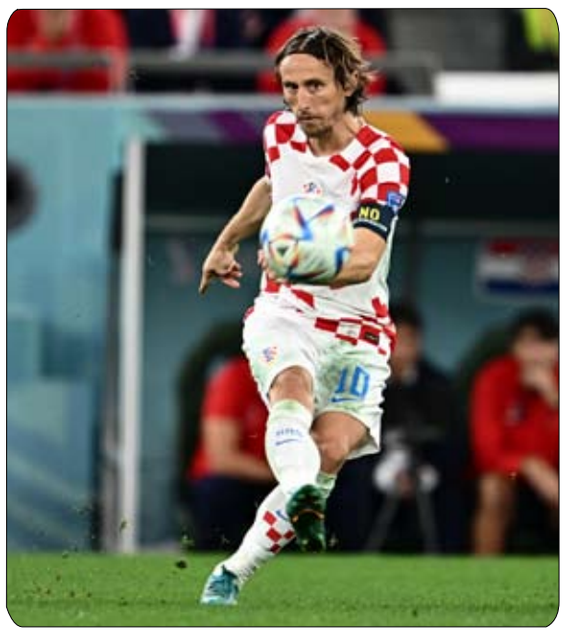

ووضع المنتخب المغربي نفسه بقوة وجدارة على خريطة كرة القدم العالمية من جهة كما منح الأمل والحافز للمنتخبات الأفريقية والعربية للمنافسة بقوة وشجاعة على المستوى العالمي في المستقبل.

وكان المنتخب الكرواتي من أكثر الفرق التي حققت مكسبا كبيرا في مونديال 2022 حيث نجح في بلوغ نصف النهائي أيضا واحتل المركز الثالث في هذه النسخة بعد 4 سنوات من فوزه بالمركز الثاني في مونديال 2018 بروسيا.

وبهذا يكون الفريق حقق نجاحا مميزا على مدار آخر ربع قرن؛ حيث سبق له احتلال المركز الثالث في نسخة 1998 بفرنسا.

وأكد الجيل الحالي للمنتخب الكرواتي أنه من أكثر الأجيال نجاحا بقيادة النجم الكبير لوكا مودريتش"37 عاما" الذي لعب دورا بارزا في إنجازات الفريق بمونديال 2018 و2022 .

كذلك شهدت البطولة أكثر من رابح على المستوى الفردي من خلال الأرقام القياسية التي حققها العديد من اللاعبين، وكان في مقدمتهم حارس المرمى الفرنسي هوجو لوريس وزميله المهاجم المخضرم أوليفيه جيرو والمهاجم الإكوادوري إينر فالنسيا.

اليوم .. الظهور الأول لمنتخب الإمارات في بطولة الأساتذة الكبرى للجودو

•• القدس-وام:

يبدأ منتخب الإمارات للجودو اليوم الأربعاء مشاركته في بطولة الأساتذة الكبرى للجودو، المقامة حالياً بالصالة الرياضية الكبرى بمدينة القدس، بإشراف الاتحاد الدولي للجودو(IJF).

وانطلقت أمس الثلاثاء منافسات البطولة التي تقام في إطار بطولات الجودو الكبرى المؤهلة لأولمبياد باريس 2024، ويشارك فيها 367 لاعبا ولاعبة من 58 دولة، في مقدمتهم أبرز المصنفين في العالم، ويبلغ مجموع جوائزها 200 ألف يورو.

ويشارك منتخب الإمارات في منافسات البطولة بلاعبين اثنين هما باشا نور الذي سيواجه نظيره الياباني فوجيوارا سوتارو اليوم الأربعاء في منافسات وزن تحت 81 كجم، فيما يلعب زميله ظفار كوسوف، يوم الخميس، مع اللاعب الإستوني المخضرم ميناسكين جريجوري في منافسات وزن تحت 100 كجم.

ويرأس بعثة منتخب الإمارات، ناصر التميمي الأمين العام للاتحاد، والمدرب فيكتور سكرتوف.

وكانت قرعة البطولة قد أقيمت أمس الأول الاثنين عبر تقنية الفيديو بفندق إقامة الوفود، بمشاركة فلاد مارينيسكو، المدير العام للاتحاد الدولي ممثلا عن رئيس الاتحاد الدولي للجودو.

طواف الشارقة الدولي يستعرض تحضيراته للدورة المقبلة

•• الشارقة-وام:

عقدت اللجنة العليا المنظمة للدورة الثامنة من طواف الشارقة الدولي للدراجات الذي يقام برعاية كريمة من صاحب السمو الشيخ الدكتور سلطان بن محمد القاسمي عضو المجلس الأعلى حاكم الشارقة اجتماعها الثالث برئاسة سعادة عبدالملك محمد جاني نائب رئيس مجلس الشارقة الرياضي بحضور ياسر عمر الدوخي مدير الطواف والأعضاء رؤساء اللجان الفرعية لمراجعة تقارير اللجان المختلفة وسير العمل فيها استعداداً لانطلاق الحدث الذي يقام من 27 إلى 31 يناير 2023.

وبحث الإجتماع مسارات المراحل الخمس للطواف وقائمة الفرق المشاركة والفعاليات المصاحبة والقرية الترفيهية التي ستستقبل المشاركين والجمهور إلى جانب الترتيب لمؤتمر صحفي موسع بالتنسيق مع لجنة الإعلام والتسويق للإعلان عن كافة تفاصيل الحدث علما أن هنالك طواف للشباب سيكون مصاحبا للطواف الدولي من خلال المرحلة الأولى والمرحلة الخامسة وذلك حرصا من اللجنة المنظمة لإكساب الشباب المزيد من الخبرة الميدانية الخاصة بسباقات الدراجات.

وقال سعادة عبدالملك جاني إن النسخة المقبلة من الطواف هي نسخة مثالية تحافظ على كل المكتسبات التي تحققت في الدورات الماضية، مؤكداً أن التعاون يتم على أكمل وجه بين شركاء التنظيم والرعاة والمؤسسات المختلفة وسوف يستمتع الجمهور بالسباق الذي يستعرض أهم المعالم السياحية بالإمارة وبالفعاليات التي ستتسابق في إعدادها المدن والمناطق التي ستمر بها مراحله.

غدا .. انطلاق الجولة الختامية لبطولة أبوظبي الكبرى لصيد الكنعد

•• أبوظبي -وام:

تنطلق غدا الخميس منافسات الجولة الختامية لبطولة أبوظبي الكبرى لصيد الكنعد، والتي ينظمها نادي أبوظبي للرياضات البحرية، على مدار 3 أيام متواصلة، في ثالث وآخر جولات البطولة للموسم الجاري.

ويغلق اليوم الثلاثاء باب التسجيل للمشاركة في منافسات البطولة التي تعد من أهم الأحداث الرياضية التي تسعى للحفاظ على الموروث الشعبي لأبناء الإمارات في صيد الكنعد.

وتجاوز عدد المسجلين في الجولة الختامية حتى الآن 320 رقما مرشحين للزيادة في آخر أيام التسجيل، علما بأن الجولة الماضية كانت قد شهدت تسجيل 398 قاربا في المنافسة التي أقيمت في نوفمبر الماضي.

وتتميز بطولة صيد الكنعد بلوائحها التي تجعل من المتسابق حكما على نفسه طوال مراحل الصيد، وذلك من خلال توثيق الصيد وفق اللوائح التي وضعها نادي أبوظبي للرياضات البحرية، والقوانين التي سيتم تطبيقها خلال المنافسة.

وأكد ناصر الظاهري رئيس قسم السباقات الحديثة في نادي أبوظبي للرياضات البحرية، أن الإقبال الكبير للمشاركة في هذه الجولة يأتي كونها الجولة الأخيرة، والجميع يسعى للمنافسة على لقبها إضافة إلى المنافسة على لقب بطل الموسم في صيد الكنعد.

فريق الحبتور يفوز ببطولة ونستون تشرشل 2022 للبولو

•• دبي-وام:

فاز فريق الحبتور ببطولة كأس ونستون تشرشل 2022 للبولو بعد تغلبه على فريق بن دري بثمانية أهداف مقابل أربعة في المباراة النهائية التي جمعت بينهما في ختام منافسات البطولة على ملاعب منتجع الحبتور للبولو والفروسية في دبي. شارك في البطولة، التي تقام سنويا وينظمها اتحاد الإمارات للبولو، 4 فرق، هي الحبتور وبن دري والباشا ومهرة هيسكث، بهانديكاب 10 جول، و وأقيمت كل مباراة من 4 أشواط. وفي مباراة الترضية، فاز فريق الباشا على فريق مهرة هيسكث بثمانية أهداف مقابل ثلاثة أهداف ونصف الهدف.

آسيا تحرز 4 ميداليات ذهبية في بطولة العالم للسباحة بالحوض الصغير

•• ملبورن. أستراليا-الفجر:

أحرز رياضيو آسيا أربع ميداليات ذهبية في بطولة العالم للسباحة داخل الحوض الصغير "25 مترا" التي اختتمت في مدينة ملبورن الاسترالية.

ونشر الاتحاد الدولي للألعاب المائية "وورلد أكواتيكس" القائمة النهائية لجدول الميداليات على موقع فيسبوك أمس في 20 ديسمبر.

أنهت اليابان المنافسات بالمركز السادس بذهبيتين وفضيتين وبرونزيتين، بعد أن تألق نجمها دايا سيتو الذي توج بذهبيتين في سباقي 200 م صدرا و400 م متنوعة.

ونالت هونغ كونغ، الصين، ذهبية في سباق 200 حرة بواسطة سيوبان هوغي الفائزة بفضيتين أولمبيتين، وفضية لتحتل المركز التاسع في الجدول العام للميداليات.

وحصدت كوريا الجنوبية ذهبية واحدة عبر هوانغ سون-وو بسباق 200 م حرة للرجال وضعتها في المركز الحادي عشر.

كما أحرزت الصين ميداليتين برونزيتين.

وتصدرت الولايات المتحدة الأمريكية الترتيب العام لجدول الميداليات برصيد 17 ذهبية و13 فضية و6 برونزيات، أمام استراليا بـ13 ذهبية و8 فضيات و5 برونزيات، وايطاليا التي حصدت 5 ذهبيات و6 فضيات و5 برونزيات.

	COUNTRY	G	S	B	TOTAL
1	UNITED STATES	17	13	6	36
2	AUSTRALIA	13	8	5	26
3	ITALY	5	6	5	16
4	CANADA	3	4	7	14
5	SOUTH AFRICA	3	1	1	5
6	JAPAN	2	2	2	6
7	FRANCE	1	3	1	5
8	NETHERLANDS	1	1	6	8
9	HONG KONG	1	1	0	2
10	LITHUANIA	1	0	1	2

أبو شمالة تحقق رقما قياسيا جديدا للسباحة الفلسطينية

•• ملبورن. أستراليا-الفجر:

حققت السباحة مارينا أبو شمالة رقما قياسيا جديدا للسباحة الفلسطينية على صعيد الإناث في سباق 50 م صدرا ضمن منافسات بطولة العالم للسباحة في الحوض الصغير "25 مترا" التي أقيمت في مدينة ملبورن الاسترالية.

وسجلت أبو شمالة، التي استفادت من برنامج الإعداد الأولمبي، زمنا قدره 33 ثانية و49 جزءا من الثانية، محققة المركز الرابع في مجموعتها.

كما سجلت أبو شمالة رقما شخصيا جديدا في منافسات سباق 100 م صدرا قدره دقيقة و13 ثانية و92 جزءا من الثانية.

ضم المنتخب الفلسطيني لبطولة العالم في ملبورن فضلا عن أبو شمالة كلا من يزن البواب "الظهر" ومحمود أبو غريبة "السباحة الحرة".

متى يعود لاعبو كأس العالم إلى الدوريات المحلية؟

أسدل الستار قبل يومين على نهائيات كأس العالم لكرة القدم في قطر، حيث توج منتخب الأرجنتين باللقب، عقب فوزه بركلات الترجيح على نظيره الفرنسي في المباراة النهائية.

ولم يكن هناك متسعاً من الوقت أمام نجوم مونديال 2022 لالتقاط الأنفاس قبل استئناف الدوريات المحلية في أوروبا وأمريكا الجنوبية منافساتها من جديد.

وألقت وكالة الأنباء البريطانية (بي أيه ميديا) الضوء على موعد عودة نجوم الساحرة المستديرة في العالم لاستئناف مشوارهم مع أنديتهم مرة أخرى.

ليونيل ميسي وكيليان مبابي (باريس سان جيرمان)

بعد المبارزة الثنائية التي جرت بينهما في نهائي المونديال، والأرقام القياسية التي حققها كل منهما بأحد أعظم المباريات النهائية في تاريخ كأس العالم، يستعد ميسي ومبابي للاصطفاف من جديد مع فريقهما.

ومازال من غير المعلوم التعرف على موعد مشاركتهما من جديد مع فريق باريس سان جيرمان بالدوري الفرنسي، حيث يستعد سان جيرمان لمواجهة ضيفه ستراسبورج في 28 ديسمبر (كانون الأول) الجاري، قبل أن يواجه لانس في الأول من يناير (كانون الثاني) المقبل.

ومن المرجح أن يلعب كل من المغربي أشرف حكيمي والبرازيلي ماركينيوس ضد ستراسبورغ مع فريق العاصمة الفرنسية.

إيميليانو مارتينيز (أستون فيلا)

لعب حارس المرمى الأرجنتيني مارتينيز دورا رئيسيا في فوز منتخب بلاده بكأس العالم للمرة الثالثة، وربما يعود لفريقه أستون فيلا في مباراته المقبلة بالدوري الإنجليزي الممتاز ضد ضيفه ليفربول، يوم الإثنين المقبل، في فترة مباريات (بوكسينغ داي).

وتصدى مارتينيز لركلتي ترجيح في فوز الأرجنتين على هولندا بدور الثمانية للمونديال، كما قام بإنقاذ حاسم في النهائي، ليحرم فرنسا من الفوز في الوقت الإضافي، قبل أن يتصدى لركلة ترجيح أمام منتخب (الديوك).

وفي حال عدم لحاقه بمواجهة ليفربول، فمن المحتمل أن يشهد لقاء أستون فيلا مع مضيفه توتنهام هوتسبير في الأول من الشهر المقبل بالعاصمة البريطانية لندن عودة الحارس الأرجنتيني، الذي تصدي لركلتي جزاء ترجيحيتين في النهائي، لفريقه الإنجليزي.

هاري كين وهوغو لوريس (توتنهام هوتسبير)

تقاسم هاري كين، خلال مشاركته في كأس العالم بقطر، صدارة قائمة الهدافين التاريخيين لمنتخب إنجلترا مع النجم المعتزل واين روني، لكن المونديال انتهى بشكل بائس لنجم توتنهام، بعدما أضاع ركلة الجزاء الثانية التي احتسبت لمنتخب (الأسود الثلاثة) أمام فرنسا بدور الثمانية، ليتسبب في وداع المنتخب الإنجليزي للمسابقة التي غاب لقبها عن خزائنه منذ نسخة عام 1966.

ويأمل كين في أن يصبح جاهزا برفقة زميليه الكوري الجنوبي سون هيونج مين والبرازيلي ريتشارليسون، عندما يعود توتنهام لمنافسات الدوري الإنجليزي بمواجهة مضيفه برينتفورد يوم الإثنين المقبل.

وربما يحتاج لوريس، قائد منتخب فرنسا لوقت أطول للتعافي بعد الخسارة الموجعة للقب العالمي، حيث من المحتمل أن يعود لفريقه اللندني خلال لقائه مع ضيفه أستون فيلا.

جود بيلينغهام (بروسيا دورتموند) وجوسكو جفارديول (لايبزغ)

برز كل من اللاعب الإنجليزي الشاب بيلينغهام، والمدافع الكرواتي جفارديول كنجمين عالميين في المستقبل خلال مونديال قطر، لكنما لن يعودا للعب مع فريقيهما بالدوري الألماني حتى أواخر يناير (كانون الثاني)، المقبل بسبب العطلة الشتوية السنوية في الدوري الألماني (بوندسليغا).

يتطلع بيلينغهام الذي ظهر بشكل لافت مع منتخب إنجلترا في المونديال القطري، للعودة إلى اللعب مع دورتموند في مباراته على أرضه ضد أوغسبورغ في 22 يناير (كانون الثاني) المقبل، في حين يمكن لجفارديول اللعب مع فريقه لايبزج، ضد بايرن ميونخ في 20 من الشهر ذاته.

أنطوان غريزمان (أتلتيكو مدريد) وسفيان أمرابط (فيورنتينا)

من غير المرجح أن يظهر غريزمان ، الذي كان تأثيره جوهريا في خط وسط منتخب فرنسا، خلال الفوز على إنجلترا والمغرب في دور الثمانية وقبل نهائي المونديال على الترتيب، مع فريقه أتلتيكو مدريد الإسباني ضد أرينتيرو بعد غد الخميس بالدور الثاني لبطولة كأس ملك إسبانيا.

ومن المحتمل أن يشارك النجم الفرنسي خلال أولى لقاءات الفريق بالدوري الإسباني ضد إلتشي يوم 29 ديسمبر (كانون الأول) الجاري.

من جانبه، ينتظر أن يعود لاعب الوسط المغربي القوي سفيان امرابط لفريقه فيورنتينا خلال لقائه ضد مونزا بالدوري الإيطالي في الرابع من يناير (كانون الثاني) المقبل.

وساهمت الديناميكية التي تمتع بها امرابط بوسط الملعب في بلوغ منتخب المغرب للدور قبل النهائي في المونديال كأول فريق عربي وأفريقي يصل لهذا الدور.

بمناسبة زفاف خالد الرميثي

شطرنج العين ينظم بطولة «كيه . دبليو كاب» بالتعاون مع منصة عالمية

•• العين-الفجر

في إطار تنشيط الدور المجتمعي وتفعيل الجانب الاجتماعي مع الاستفادة الفنية للاعبي ولاعبات النادي وباستخدام تطبيقات الاتصال المرئي والتطبيقات ذات الصلة فقد قرر مجلس إدارة نادي العين للشطرنج والألعاب الذهنية تنظيم بطولة " كيه دبليو كاب" بالتعاون مع منصة عالمية وذلك بمناسبة زفاف سعادة خالد محمد خلفان مطر الرميثي الأمين العام للنادي، وقد تم اختيار الاسم الإنجليزي للبطولة اختصارا لعبارة " Khaled's Wedding Cup" أي كأس زفاف خالد وتم رصد جوائز مالية قيمة في هذه البطولة التي تستهدف مشاركة ثلاثة آلاف شخص من مختلف دول العالم

تجدر الإشارة إلى أن خالد الرميثي يشغل أيضا منصب الأمين العام المساعد للاتحاد الآسيوي للشطرنج ورئيس لجنة الشراكات الاستراتيجية بالنادي إلى جانب منصب الأمين العام.

حسين أحمد يفوز بمسابقة جمعية الصحفيين الإماراتية بشأن توقع الفائز بكأس العالم «قطر 2022»

•• دبي-الفجر:

فاز حسين أحمد بمسابقة جمعية الصحفيين الإماراتية في مسابقة توقع الفائز ببطولة كأس العالم " قطر 2022 "، والتي نظمتها الجمعية عبر حسابها في الانستقرام وبرعاية "اتصالات".

وقد اقيمت بمقر الجمعية في دبي أمس قرعة الكترونية لاختيار الفائز وبحضور فضيلة المعيني أمين السر العام للجمعية بعد أن توصل 9 مشاركين للتوقع الصحيح، حيث حصل حسين على جائزة مالية وقدرها ثلاثة آلاف درهم.

وقال محمد الحمادي رئيس مجلس إدارة جمعية الصحفيين الإماراتية أن المسابقة شهدت إقبالاً متميزا من الجمهور والذين وصل عددهم إلى 136 مشاركاً حيث حصل المنتخب الأرجنتيني على 19 صوتاً منها 9 أصوات مستوفية الشروط و10 أصوات غير مستوفية الشروط فيما بلغ عدد الأصوات التي حصل عليها المنتخب الفرنسي 28 صوتاً.

ووجه الحمادي الشكر لكافة المشاركين على تفاعلهم مع المسابقة التي اعلنت عنها الجمعية خلال منافسات البطولة مشيراً إلى أن جمعية الصحفيين الإماراتية دشنت في مقرها بحديقة المركز الثقافي في أبوظبي "خيمة كأس العالم" لمتابعة مباريات كأس العالم لكرة القدم الذي استضافته العاصمة القطرية الدوحة خلال الفترة من 20 نوفمبر إلى 18 ديسمبر الجاري وكانت فرصة للالتقاء والتواصل بين الزملاء ومتابعة مباريات كأس العالم يومياً وسط أجواء رياضية وحماسية مثيرة.

وجدد محمد الحمادي شكره لشركاء الجمعية في تنفيذ هذه المبادرة، وهم وزارة الثقافة والشباب ونادي تراث الإمارات، وشركة اتصالات "&e" الشريك الداعم لأنشطة وفعاليات الجمعية.

وفي هذا الإطار تتوجه جمعية الصحفيين بالشكر والامتنان إلى أعضاء الجمعية الذين أثروا هذه الأنشطة بحضورهم وتفاعلهم سواء بالحضور أو من خلال وسائل التواصل، مثمنين الدعم والرعاية من شركة اتصالات اند، والتعاون الكبير من نادي تراث الإمارات.

منتخب اليمن للسيدات في القوس والسهم يستعد لتصفيات أولمبياد باريس

يستعد منتخب اليمن للسيدات في القوس والسهم للتصفيات المؤهلة إلى دورة الألعاب الأولمبية الصيفية المقررة في باريس عام 2024 عبر المشاركة في بطولة كأس آسيا الحادية والعشرين في مدينة الشارقة الإماراتية من 19 إلى 26 ديسمبر الجاري.

وانخرطت لاعبات المنتخب اليمني في معسكر داخلي لمدة شهر استعدادا للمشاركة في البطولة الآسيوية التي ستتمثل فيها عبر هند عبدالله وأفنان الأشول وأثير الحسيني وابتسام مجرد.

وحث أمين عام اللجنة الاولمبية اليمنية محمد الاهجري لاعبات المنتخب على تقديم مستوى مشرف في هذه التجربة الجديدة والاستفادة من المشاركة في البطولة.

الاتحاد الدولي لألعاب القوى يكشف عن مسلسل التأهل لأولمبياد 2024

كشف الاتحاد الدولي لألعاب القوى أمس الثلاثاء عن مسلسل التأهل لمسابقات وسباقات أولمبياد باريس 2024 والتي بدأت في الأول من تشرين الثاني-نوفمبر بالنسبة لسباق الماراثون.

وأوضح الاتحاد الدولي أن بطاقات التأهل (905 للسيدات و905 للرجال) للمسابقات الـ48 في أولمبياد باريس، سيُمنح نصفها بنظام تحقيق التوقيت الأدنى، والنصف المتبقي على أساس التصنيف العالمي، وهو نظام يميِّزه الاتحاد الدولي عامًا بعد عام. وستبدأ فترة التأهل لمعظم المسابقات والسباقات الفردية في الأول من تموز/يوليو 2023. أما تلك المتعلقة بسباق 10 الاف م والمسابقات المركبة وسباقات المشي والتتابع فستنطلق في 31 كانون الأول/ديسمبر 2022. وأعلن الاتحاد الدولي أن فترة التصفيات الخاصة بسباق الماراثون بدأت في 20 تشرين الثاني/نوفمبر الجاري. وحقق العداء نيكولاس نافارو رقما قياسيا شخصيا في ماراثون فالنسيا الإسبانية في الرابع من كانون الأول/ديسمبر الحالي عندما حل رابعا عشر بزمن ساعتين وسبع دقائق وثانية واحدة وبالتالي التوقيت الأدنى (2.08:10 ساعة)، وأصبح أول رياضي فرنسي يبلغ نهائيات أولمبياد باريس. ويحق لكل دولة تسجيل ثلاثة رياضيين كحد أقصى لكل جنس ولكل مسابقة أو سباق؛ وتختار الاتحادات الوطنية الرياضيين المختارين عندما يكون أكثر من ثلاثة رياضيين مؤهلين.

وكما أُعلن سابقا، تشهد ألعاب القوى في أولمبياد باريس اختفاء سباق 50 كلم مشيا للرجال وتعويضه بسباق 35 كلم للفرق مختلط (عداءة وعداء) والذي سيشهد مشاركة 25 فريقًا.

إنفانتينو يرغب في تنظيم كأس العالم كل 3 سنوات

كشفت وسائل إعلام بريطانية أن رئيس اتحاد كرة القدم الدولي جياني إنفانتينو، يرغب في تغيير نظام بطولات كأس العالم.

ذكرت صحيفة ديلي ميل أن إنفانتينو يسعى إلى إقامة كأس العالم كل 3 سنوات بدلاً من كل 4 سنوات.

وأضافت "النجاح التجاري الكبير الذي شهدته نسخة 2022 في قطر رغم إقامتها للمرة الأولى في الشتاء، يشجع رئيس "فيفا" على طرح هذه الفكرة".

وتابعت "إنفانتينو يرغب في إحداث ثورة في كرة القدم على المدى القريب، وأبرز التغييرات هي إعلانه تنظيم كأس العالم للأندية في 2025 بمشاركة 32 نادياً".

وختمت "لن يمكن إجراء أي تغيير على النظام الحالي قبل 2030، إذ إن التقويم الدولي تم الاتفاق عليه بشكل كبير حتى هذه الفترة".

تنسيق مشترك لتطوير رياضة «أصحاب الهمم» في الإمارات والجزائر

•• دبي-وام:

بحث ثاني جمعة بالرقاد رئيس مجلس إدارة نادي دبي لأصحاب الهمم، وسليمان معاشو رئيس الاتحادية الجزائرية لرياضة أصحاب الهمم، سبل التعاون المشترك في مختلف مجالات بين الجانبين.

وأكد الطرفان - خلال الاجتماع المشترك الذي عقد على هامش النسخة الـ 12 لبطولة فزاع الدولية لرفعات القوة لأصحاب الهمم – كأس العالم دبي 2022 في نادي دبي لأصحاب الهمم - على أهمية التعاون بين النادي و" الاتحادية الجزائرية" والتنسيق في مجال تبادل الخبرات الفنية والإدارية وتنظيم المعسكرات.

حضر الاجتماع .. محمد فاضل الهاملي رئيس اللجنة البارالمبية الإماراتية وغليمي عبد الرحمن رئيس اللجنة الطبية بالاتحادية الجزائرية.

وأكد ثاني جمعة بالرقاد على إيجابية اللقاء الذي تطرق للتعاون المشترك والشراكة بين "أصحاب الهمم" في الإمارات والجزائر في إطار الدور الاجتماعي والثقافي والرياضي الذي يلعبه نادي دبي لأصحاب الهمم وتعزيزا للتعاون بين الطرفين في مختلف المجالات.

وأشار إلى أن "دبي لأصحاب الهمم" يولي اهتماما كبيراً بجميع منتسبيه ويوفر لهم جميع عناصر الدعم التي تقودهم إلى تحقيق الإنجازات وترك بصمات بارزة في كافة المجالات. من جانبه أشاد سليمان معاشو بالجهود الكبيرة التي يبذلها نادي دبي لأصحاب الهمم في المجتمع كونه من الأندية العريقة في المنطقة والذي يمتلك إمكانات كبيرة تدعم "أصحاب الهمم".

وأعلن معاشو عن قرب توقيع اتفاقية تعاون مشترك بين الجانبين من أجل تطوير رياضة "أصحاب الهمم" وإقامة معسكرات مشتركة في الإمارات والجزائر.

لحظات تحبس الأنفاس

أسلاك الكهرباء كادت تُسقط ميسي وزملاءه من أعلى الحافلة

تعرض ليونيل ميسي وزملاؤه في منتخب الأرجنتين لموقف غاية في الخطورة مع بداية احتفالات أبطال كأس العالم قطر 2022 بعد وصولهم إلى العاصمة الأرجنتينية بوينوس أيرس.

وبعد وصول اللاعبين والجهاز الفني والإداري لمنتخب الأرجنتين إلى المطار كان في انتظارهم حافلة مكشوفة لنقلهم إلى مركز تدريب تابع للاتحاد قبل الانتقال مجددا إلى نصب أوبيليسكو، حيث جرى العرف بالاحتفال بالإنجازات الرياضية في الأرجنتين.

وأظهرت لقطات فيديو تفادي اللاعبين بصعوبة مجموعة أسلاك كهربائية كانت قريبة للغاية من أعلى الحافلة حيث جلس ميسي وسط زملاء في موكب الاحتفال.

وعلق حساب قناة espn الأرجنتينية: "احترسوا، الأسلاك الكهربائية".

ومع اقتراب اللاعبين للغاية من الأسلاك سقطت بالفعل قبعة اللاعب ليوناردو باريديس الذي لامس رأسه الأسلاك بالفعل في لحظات خطيرة كادت تفسد الاحتفال في بدايته.

وأعلن الاتحاد الأرجنتيني لكرة القدم أمس الاثنين أن المنتخب سيحتفل بفوزه بلقب كأس العالم على حساب فرنسا في نصب أوبيليسكو.

وغادر أبطال العالم باتجاه أوبيليسكو للاحتفال بلقب كأس العالم مع الجماهير، حيث ينتظرهم ما يقرب من 200 ألف مشجع بحسب التقارير.

وأعلنت الحكومة الأرجنتينية منح البنوك إجازة اليوم الثلاثاء حتى يتسنى للبلاد بأكملها "التعبير عن سعادتها الكبيرة بفوز المنتخب الوطني بكأس العالم".

ووصل منتخب الأرجنتين في ساعة مبكرة من فجر الثلاثاء حيث سيقضي الليلة في مركز للتدريب تابع للاتحاد بالقرب من المطار.

وكتب رئيس الاتحاد الأرجنتيني كلاوديو تابيا عبر تويتر "ها نحن قادمون يا أرجنتين".

وتغلبت الأرجنتين 4-2 على فرنسا بركلات الترجيح بعد انتهاء الوقت الإضافي بالتعادل 3-3 في ما وصفتها الصحف بأنها واحدة من أفضل المباريات النهائية في تاريخ كأس العالم.

وقال ليونيل ميسي قائد الفريق: "أريد أن أكون في الأرجنتين لأرى الاحتفالات الجنونية. أريدهم أن ينتظروني، لا يسعني الانتظار للذهاب إلى هناك والاستمتاع باللقب معهم".

بنزيما.. الاعتزال الدولي ينهي مسيرة عنوانها «التقلبات»

•• أبوظبي-وام:

بعد 24 ساعة فقط على انتهاء فعاليات بطولة النسخة الـ22 من مونديال كأس العالم 2022 وخسارة المنتخب الفرنسي للقب، أعلن المهاجم الفرنسي المخضرم كريم بنزيما "35 عاما" اعتزاله اللعب الدولي.

وكشف بنزيما عن قراره عبر شبكات التواصل الاجتماعي لينهي بذلك مسيرة اتسمت بالتقلبات مع منتخب بلاده رغم إنجازاته الحافلة على مستوى الأندية والتي توجها بالعديد من الألقاب والبطولات مع ريال مدريد الإسباني عبر السنوات الماضية.

وبعد موسم استثنائي مع ريال مدريد في الموسم الماضي، أحرز بنزيما جائزة الكرة الذهبية لأفضل لاعب في العالم، وكان الهدف التالي للاعب المخضرم هو تتويج عالمي مع منتخب بلاده من خلال مونديال 2022، ولكن الحلم تبخر قبل بداية البطولة مباشرة بسبب الإصابة العضلية التي تعرض لها قبل بداية البطولة مباشرة.

ورغم تأكد غيابه عن المنتخب الفرنسي في البطولة، قرر ديدييه ديشان المدير الفني للمنتخب الفرنسي عدم استدعاء أي لاعب بديل إلى القائمة رغم أن لوائح المونديال تمنحه هذا الحق طالما كانت الإصابة قبل بدء مشاركة الفريق في مباريات البطولة.

وأشارت بعض التقارير قبل نهائي مونديال 2022 إلى أن بنزيما تعافى ويمكنه اللحاق بالمباراة النهائية خاصة وأنه لا يزال ضمن قائمة الفريق للبطولة، ولم يستبعد ديشان هذا الأمر لكن اللاعب ظل بعيدا عن صفوف الفريق.

وفتح هذا باب التكهنات أمام السبب وراء عدم الاستعانة ببنزيما في الأدوار الإقصائية للبطولة والنهائي وهل الأمر يتعلق بموقف ديشان القديم من اللاعب أم أن السبب هو تألق المهاجم المخضرم الآخر أوليفيه جيرو، الذي خاض المباريات مكان بنزيما وسجل 4 أهداف للفريق واستحوذ على لقب الهداف التاريخي للمنتخب الفرنسي.

وطبقا لإمكانيات بنزيمة ومتوسط تسجيله للأهداف، كان من الممكن أن تكون مسيرة اللاعب مختلفة تماما ولكن اتهامه في قضية ابتزاز زميله في المنتخب ماتيو فالبوينا تسببت في إفساد مسيرته الدولية حيث ظل اللاعب مستبعدا من قبل ديشان من صفوف الفريق منذ 2015 إلى النصف الأول من 2021.

وكان بنزيما بدأ مسيرته الدولية مع المنتخب الفرنسي في 2007، وشارك مع الفريق في بطولات كأس أمم أوروبا 2008 و2012 و2021 وفي بطولتي كأس العالم 2010 و2014 وكان هدافا للفريق في مونديال 2014 فيما حرمه الاستبعاد من صفوف الفريق بعد قضية فالبوينا من المشاركة في يورو 2016 بفرنسا وكأس العالم 2018 فيما حرمته الإصابة من المشاركة مع الفريق في مونديال 2022.

وعلى مدار 15 عاما و77 يوما هي الفترة ما بين أول مباراة دولية خاضها بنزيما مع المنتخب الفرنسي وآخر مباراة خاضها مع الفريق، أحرز 37 هدفا في 97 مباراة دولية.

والمثير أن هذا الرصيد يتضمن 10 أهداف في 16 مباراة دولية خاضها منذ أن أعاده ديشان لصفوف الفريق قبل يورو 2020 التي أقيمت في منتصف العام الماضي.

الأفراح تعم شوارع الأرجنتين.. وميسي يرفع كأس العالم

وصلت بعثة المنتخب الأرجنتيني بقيادة القائد ليونيل ميسي إلى العاصمة الأرجنتينية بوينس آيرس، قبل قليل، في مشهد مهيب تجمع فيه الآلاف من الشعب الأرجنتيني للاحتفال بالبطولة الأهم في العالم، على أن تقضي الليلة في مركز للتدريب تابع للاتحاد بالقرب من المطار.

وكان في استقبال البعثة، حافلة مخصصة ومكشوفة تستقلهم للحتفاء بهم في شوارع العاصمة، وحرص نجوم المنتخب الأرجنتيني على ترديد أهازيج "التانغو" وسط فرحة عارمة.

وسبق وأعلن الاتحاد الأرجنتيني لكرة القدم أن المنتخب سيحتفل بفوزه بلقب كأس العالم على حساب فرنسا اليوم الثلاثاء في نصب أوبيليسكو، حيث جرى العرف الاحتفال بالإنجازات الرياضية.

وكتب الاتحاد عبر تويتر "سيغادر بطل العالم ظهر الثلاثاء باتجاه أوبيليسكو للاحتفال بلقب كأس العالم مع الجماهير".

وأعلنت الحكومة الأرجنتينية منح البنوك إجازة الثلاثاء حتى يتسنى للبلاد بأكملها "التعبير عن سعادتها الكبيرة بفوز المنتخب الوطني بكأس العالم".

وكتب رئيس الاتحاد الأرجنتيني كلاوديو تابيا عبر تويتر "ها نحن قادمون يا أرجنتين".

وتغلبت الأرجنتين 4-2 على فرنسا بركلات الترجيح بعد انتهاء الوقت الإضافي بالتعادل 3-3، فيما وصفتها الصحف بأنها واحدة من أفضل المباريات النهائية في تاريخ كأس العالم.

وقال ليونيل ميسي "أريد أن أكون في الأرجنتين لأرى الاحتفالات الجنونية. أريدهم أن ينتظروني، لا يسعني الانتظار للذهاب إلى هناك والاستمتاع باللقب معهم".

وقال خوسيه لويس كوينوغا (56 عاما) لوكالة فرانس برس في وسط بوينوس ايرس حيث احتفل نحو مليون شخص في الليلة السابقة بفوز المنتخب، "سأذهب لاستقبالهم في المطار. الآن وقد توجوا يجب أن نتوجه لتحيتهم وشكرهم".

نظم حفل استقبال خاص لهم في المطار وقال الاتحاد الارجنتيني إن لاعبي المنتخب سيحتفلون مع المشجعين الثلاثاء في وسط العاصمة.

وقالت خولييتا روسيل (23 عاما) أمام مسلة العاصمة الشهيرة لوكالة فرانس برس "سأغادر العمل وأتوجه الى هناك".

ظفر ميسي أخيراً بالكأس وقبّلها واحتضنها وحملها بعدما طاردها أربع مرات من دون جدوى، أقربها في نهائي 2014 عندما خسر أمام ألمانيا بهدف قاتل بعد التمديد.

انضم أفضل لاعب في العالم سبع مرات، إلى مواطنه الأسطورة الراحل دييغو مارادونا الذي قاد بلاده إلى لقب 1986 بعد هدفين "خارقين" في مرمى إنكلترا في ربع النهائي، وبات بمقدور عشاقه المقارنة بينهما، وربما مع البرازيلي بيليه بطل العالم ثلاث مرات بين 1958 و1970.

وقال ريكاردو غرونفلد (65 عاما) لوكالة فرانس برس "أتذكر عام 1986 ولكن هذا الانتصار بالأمس كان مؤثرا أكثر".

وأضافت سوليما غيريري (80 عاما)، "لا أعلم ما اذا كان هناك فرق مع عام 86، لكن هذه الكأس تاتي هذه المرة في وقت مناسب".

افتتح ميسي ابن الخامسة والثلاثين التسجيل من نقطة الجزاء المبتسمة له مرة رابعة في قطر، وضاعف نجم الشوط الأول أنخل دي ماريا النتيجة للأرجنتين، فبدا ان طريق اللقب الثالث معبدّة. لكن المحنّك ديدييه ديشان أجرى سلسلة تبديلات شجاعة على منتخب فرنسا قلبت الطاولة بهدفين لكيليان مبابي (80 من ركلة جزاء و81).

أبى السيناريو العجيب الاكتفاء بذلك، فعاد ميسي ومنح "ألبيسيليستي" التقدم في الوقت الاضافي (108)، قبل أن يحقق كيليان مبابي ثاني ثلاثية في تاريخ النهائيات منحته لقب الهداف (8)، ويفرض ركلات ترجيحية.

الأربعاء 21 ديسمبر 2022 م - العـدد 13728
Wednesday 21 December 2022 - Issue No 13728

الفجر

يومية ـ سياسية ـ مستقلة
تصدر عن دار الفجر للصحافة والطباعة والنشر والتوزيع

رئيس التحرير:
عبيد حميد المزروعي
مدير التحرير:
د. شريف الباسل
email:bassel@alfajrnews.ae
المكتب الرئيسي أبوظبي : هاتف:4488300
دبي: هاتف:2217155 – فاكس: 2210070
العين : هاتف:7663631 – فاكس: 7666518
المراسلات: ص.ب :505
email:editors@alfajrnews.ae

طبعت بمطابع الفجر- التوزيع:

بانوراما

ماذا تمثل شجرة الكريسماس؟

شجرة الكريسماس من التقاليد الرئيسة لموسم الأعياد والعطلات في ديسمبر، ويُعد وضعها في المنازل ومراكز التسوق ومداخل الفنادق تقليدًا سنويًا يُضفي البهجة والفرح على الكبار والصغار.

لكن هل فكرت يومًا ماذا تمثل شجرة الكريسماس؟

رغم أن كثيرين يربطون شجرة الكريسماس بالديانة المسيحية، إلا أنها ظهرت فعليًا قبل المسيحية بوقت طويل.

ويقول العلماء إن النباتات والأشجار الدائمة الخضرة، كالسرو والصنوبر وغيرهما، كانت تحمل معنى خاصًا للناس خاصة في فصل الشتاء.

فمثلما يزين الناس منازلهم اليوم خلال موسم الأعياد بشجرة الكريسماس، علقت الشعوب القديمة أغصانًا دائمة الخضرة على أبواب ونوافذ منازلها، إذ اعتقدوا في العديد من البلدان أن الخُضرة ستبعد السحرة والأشباح والأرواح الشريرة والمرض عن البيت وأهله.

يقول العلماء إن الرومان والإغريق كانوا يحضرون الأشجار الخضراء إلى منازلهم ومعابدهم احتفالًا بالشتاء في الـ21 من ديسمبر.

أما المصريون القدماء فاستخدموا الأشجار الخضراء لتزيين معابدهم كجزء من أساليب العبادة لإله الشمس "رع". يؤكد العلماء أن العائلات في معظم الحضارات القديمة كانت تزين منازلها بالنباتات دائمة الخضرة خاصة في أشهر الشتاء الصعبة، إذ كانت وسيلة لتذكير أهل البيت بأن أحلك أيام السنة ستمر وستمضي.

تركت المنزل فطعنها في منزل والدها

شهدت مدينة تلا بمحافظة المنوفية شمال العاصمة المصرية القاهرة، جريمة بشعة، أقدم خلالها سائق على قتل زوجته بسبب وجود خلافات بينهما.

تلقى اللواء حازم سامي، مدير أمن المنوفية، إخطارا بوصول ربة منزل تدعى "ع. م. ش"، 30 عاما، جثة هامدة إلى المستشفى المركزي في تلا. وانتقلت الأجهزة الأمنية إلى المستشفى لمعاينة جثة المتوفاة على الطبيعة، وتبين وجود طعنات عديدة في جسدها.

وكشفت تحريات الأجهزة الأمنية، عن أن زوج المتوفاة "م. إ. ع" هو مرتكب الواقعة، وتم نقله إلى المستشفى المركزي، مصابا بعدة إصابات بجروح مختلفة. وأوضحت التحريات وروايات شهود العيان أن الزوجين كانت بينهما خلافات، دفعت الزوجة إلى ترك منزل الزوجية والذهاب إلى منزل والدها. وأشارت التحقيقات الأولية إلى أن الزوج تسلل إلى داخل منزل والد زوجته، وانتهز الوقت المناسب وطعنها بعدة طعنات نافذة أودت بحياتها. وكشفت التحقيقات أن الزوج حاول التخلص من حياته باستخدام السكين الذي طعن به زوجته، ولكنه لم يلق حتفه، وتم نقله إلى المستشفى مصابا بعدة إصابات بجروح مختلفة، وتم وضعه تحت الرعاية الطبية تمهيدا لمثوله للتحقيقات أمام النيابة العامة.

طبيب يطعم الكلاب بقايا الأجنة

شهدت محافظة الجيزة المصرية جريمة بشعة كشفت عنها أجهزة الأمن عندما داهمت مركزاً للإجهاض في منطقة كرداسة.

وألقت الشرطة المصرية، القبض على طبيب وخمسة من مساعديه بتهمة إدارة مركز للإجهاض.

وأفادت التحقيقات الأولية بأن الطبيب كان يجري عملية إجهاض لطالبة في أثناء القبض عليه، وكانت أسرتها بانتظارها أمام غرفة العمليات، بحسب صحف محلية.

وأشارت إلى رصد عدد من السيدات مع أزواجهن أمام المركز، في انتظار دورهن لإجراء عمليات إجهاض. وكانت الصدمة عندما عَثَر رجال الأمن على برميل يستخدمه الطبيب المتهم في حرق الأجنة، فيما كان يلقي بقايا الأجنة طعاماً للكلاب الضالة.

تسرق هدايا عيد الميلاد من منزل دي نيرو

لصة شابة تسعى للعودة لمسلكها الإجرامي القديم تسللت لمنزل النجم روبرت دي نيرو في مانهاتن لكن القدر أبى أن يمهلها حتى تسطو على هدايا عيد الميلاد تحت شجرة ميلاد النجم العجوز، فألقي القبض عليها في منزله.

كانت عناصر الشرطة تتبع آثار غرينش الواقع – غرينش بطل رواية "كيف سرق غرينش عيد الميلاد" والتي وضع بطلها خطة كي يبطل احتفال عيد الميلاد في بلدة هوفيل السحرية- عندما شاهدوها وهي تتسلل لمنزل نجم "العراب" و"غود فيلاس"، المكون من طابقين، الساعة 2.45 فجر الاثنين، حسبما افادت الشرطة. وبالداخل وجدوا امرأة (30 عاما) في غرفة المعيشة "تحاول سرقة ممتلكات" وألقوا القبض عليها.

لم تعلن الشرطة اسم المتهمة.

دي نيرو الذي كان بأعلى، هبط لغرفة المعيشة لدى اعتقال اللصة. وقال الناطق باسم النجم البالغ من العمر 79 عاما، إن دي نيرو لن يدلي بأي تصريحات بشأن محاولة السرقة.

وقالت الشرطة إن باب القبو الذي استخدمته السيدة لدخول المنزل ظهرت عليه علامات دخول قسري.

الممثلة النيوزيلندية آمي دونالد لدى حضورها العرض الأول لفيلم M3GAN في هوليوود - ا ف ب

طفل يولد مرتين بسبب حالة نادرة

خضع طفل بريطاني لعملية جراحية لإنقاذ حياته قبل أن يعيده الأطباء إلى رحم والدته ليتابع نموه ويولد بشكل طبيعي. وكانت الأم ديبورا ميدلتون حاملاً في الأسبوع 16 عندما اكتشف الأطباء أن الجنين يعاني من شكل حاد من السنسنة المشقوقة، ويجب أن يخضع لعملية جراحية ستمنحه فرصة أفضل ليعيش حياة طبيعية. وفي مستشفى رويال فيكتوريا في نيوكاسل، كشفت الاختبارات أن الطفل الذي لم يولد بعد أن كان يعاني من أشد أشكال السنسنة المشقوقة، والتي تسمى القيلة النخاعية السحائية. وكان هناك ثقب في ظهر الطفل، مما يسمح لحبله الشوكي وأعصابه بالاندفاع للخارج وتشكيل كيس خارج جسمه الصغير. وحذر الأطباء والدي الطفل بضرورة إجراء العملية الجراحية قبل الأسبوع 26 من الحمل، وطلبوا منهما التفكير قبل المضي قدماً في هذا الخيار. وكان قرار الوالدين منح طفلهما فرصة ليعيش وتجربة هذه العملية الرائدة.

كلبة تختفي من أمريكا وتظهر في السعودية

أصيبت كلبة بـ صدمة نفسية ونوبات قلق، بعد أن جرى شحنها بطريق الخطأ من لندن إلى السعودية، بدلا من إرسالها لأصحابها في مدينة ناشفيل بولاية تينيسي الأمريكية. القصة بدأت في أول ديسمبر الجاري، عندما أقلعت طائرة ركاب بريطانية من مطار هيثرو في لندن، وهبطت بعد 9 ساعات في مطار مدينة ناشفيل عاصمة ولاية تنيسي الأمريكية. وبعد وصولهما، اكتشف الراكبان البريطانيان جيمس ميلر وزوجته ماديسن، أن كلبتهما "بلوبيل" (Bluebell) التي نقلتها قبلهما شركة شحن، اختفت من المطار الأمريكي وظهرت بآخر يبعد 11،700 كيلومتر عن ناشفيل، هو مطار مدينة الرياض، عاصمة السعودية. وأوضح مالك الكلبة البالغة من العمر 5 أعوام أن موظفي شركة الشحن اختلطت عليهم الأمور ليقوموا بوضع حيوانهم الأليفة في طائرة أخرى تابعة للخطوط الجوية البريطانية. وبعد بحث وتقصي اكتشفت شركة الشحن التي كانت مسؤولة عن نقل الكلبة "بلوبيل" أن الأخيرة قد وصلت إلى مطار العاصمة السعودية، الرياض، ليتم بعد ذلك نقلها مرة أخرى إلى مطار هيثرو في لندن قبل شحنها إلى الولايات المتحدة في رحلة استمرت نحو 60 ساعة مع محطات الانتظار.

طعن سلحفاة وادعى الثمالة لا القسوة

عُثر على سلحفاة إفريقية تُدعى مايكل أنجلو "70 عامًا"، وهي تنزف بعد طعنها بعيدان طولها ست بوصات اقتُلعت من بوابة حديقة خشبية في الولايات المتحدة.

وأشارت صحيفة "مترو" البريطانية، نقلاً عن وسائل إعلام أمريكية، إلى أن المتهم جورج روبلز "42 عامًا"، حُكم عليه في محكمة بكاليفورنيا، بعد أن دفع بعدم الطعن في اتهامات الإساءة للحيوانات والسطو التجاري والتخريب.

وقال محامي المتهم إن سلوك موكله ضد السلحفاة كان نتيجة الإفراط في الثمالة، وليس القسوة أو الوحشية ضد الحيوانات.

شكاوى بالجملة بسبب مقالة كراهية ضد ميغن ماركل

واجه الصحفي البريطاني جيريمي كلاركسون، مقدم برنامج "توب غير" سابقاً، وابلاً من الشكاوى بسبب مقال قال فيه إنه "يكره" ميغن ماركل زوجة الأمير هاري.

وكان كلاركسون كتب في مقال عبر صحيفة "ذي صن" البريطانية الجمعة أنه يحلم باليوم "الذي تُجبر فيه "ميغن" على السير عارية في شوارع كل مدينة في بريطانيا بينما تهتف الجماهير في وجهها .

وبرر المقدم المثير للجدل البالغ 62 عاماً، كلامه هذا قائلا إنه مستوحى من أحد مشاهد المسلسل التلفزيوني "غايم أوف ثرونز".

وكتب كلاركسون عبر تويتر "في مقالة كتبتها عن ميغن، استندت إلى اقتباس أبله من مشهد في مسلسل غايم أوف ثرونز. وقد كان لذلك أثر سلبي على عدد كبير من الناس".

وأضاف "أشعر بالرعب لأني سببت الكثير من الأذى وسأكون أكثر حذرا في المستقبل".

وقالت منظمة المعايير الصحافية المستقلة في المملكة المتحدة "Ipso" إنها تلقت أكثر من 12 ألف شكوى بشأن المقال حتى الساعة الخامسة من عصر الاثنين بتوقيت غرينتش، وهو ما يقارب العدد الإجمالي الذي تلقته في عام 2021.

طلبة مصريون يطورون مشروعا لتنقية المياه

نجح طلاب مصريون في تطوير مشروع حديث لتنقية المياه وإعادة تدويرها. وتقوم الفكرة على استخدام الكربون النشط في امتصاص الشوائب من المياه، ثم إعادة الاستفادة منها مرة أخرى، فضلا عن العمل على فصل مكونات الشوائب وإدخالها في صناعات جديدة.

آدم ياسر سيد، الطالب بكلية الحاسبات والذكاء الاصطناعي بجامعة حلوان، وعبد الله العفيفي الطالب بكلية الذكاء الاصطناعي بجامعة القاهرة، صمما المشروع وشاركا به في المعرض الدولي للعلوم والتكنولوجيا "ICEF"، حيث حصلا على المركز الرابع على مستوى العالم.

يوضح آدم لـ"سكاي نيوز عربية" فكرة المشروع وأهميته، بالقول:

فكرة المشروع تقوم على تنقية المياه من خلال عملية ذات جانب كيميائي وجانب ميكانيكي. تم إنتاج مادة من الفحم النشط، تستخدم في تنقية المياه من الشوائب بشكل أسرع وفعالية أعلى. يتم وضع المادة في جهاز تمر عليه المياه لتمتص الشوائب منها، ثم يعاد تدويرها واستخدامها مرة أخرى.

علماء يحذرون من انقراض جماعي على الأرض

حذرت دراسة جديدة من أن الأرض ستواجه "انقراضا جماعيا" بحلول عام 2100، يمكن أن يقضي على أكثر من ربع الكائنات الحية في العالم.

وطور علماء أستراليون وأوروبيون "أرضا افتراضية" لمحاكاة الانقراضات العالمية التي ستحدث بفعل تغير المناخ، خلال هذا القرن.

وتشير النتائج إلى فقدان 10 في المائة من جميع الأنواع النباتية والحيوانية بحلول عام 2050. وترتفع النسبة إلى 27 في المائة بحلول نهاية هذا القرن. وألقى العلماء باللوم على "الاستغلال المفرط للموارد، وتغير استخدام الأراضي، والإفراط في الحصاد، والتلوث، وتغير المناخ، والغزوات البيولوجية"، حسب ما ذكرت صحيفة "ديلي ميل" البريطانية.

وقاد الدراسة عالم المفوضية الأوروبية جيوفاني سترونا، والبروفيسور كوري برادشو من جامعة فليندرز الأسترالية. وقال الباحثون إن "كوكب الأرض دخل بالفعل في حدث الانقراض الجماعي السادس، مدفوعا بالنشاط البشري وتغير المناخ". ووفقًا للقائمة الحمراء للاتحاد الدولي للحفاظ على الطبيعة، فإن هناك أكثر من 42 ألفا و100 نوع مهدد بالانقراض.

وقال برادشو: "يمكن للأطفال الذين يولدون اليوم، أن يشهدوا اختفاءً فعليا لآلاف الأنواع النباتية والحيوانية مع بلوغهم سن السبعين، من بساتين الفاكهة الصغيرة وأصغر الحشرات إلى الحيوانات الشهيرة مثل الفيلة والكوالا". وباستخدام "كمبيوتر خارق"، أنشأ العلماء عالما به أكثر من 15 ألف "شبكة غذائية" للتنبؤ بمصير كائنات مترابطة. وقالوا إن الأداة "يمكنها رسم خريطة للانقراضات في كل مكان على الأرض"، لافتين إلى أنها "تتنبأ بمستقبل قاتم للتنوع العالمي، مما يؤكد بما لا يدع مجالا

أديل تستعد لإطلاق علامة تجارية في أمريكا

قررت المغنية البريطانية، أديل إطلاق علامة تجارية خاصة في الولايات المتحدة، في محاولة لاستثمار نجاحها الحالي.

ووفقًا لصحيفة "ميرور" البريطانية، فإن النجمة البالغة 34 عامًا، تستعد لإطلاق علامة تجارية للملابس الداخلية وكذلك البدء في بيع مجموعة من السلع التي تشمل المجوهرات والعطور والملابس.

وبالفعل، قدمت شركة "Melted Stone" الخاصة بأديل طلبًا للحصول على علامة تجارية للسلع في الولايات المتحدة تحت اسم "Free ،1.2"، بعد حصولها بالفعل على الموافقة في المملكة المتحدة.

وتشمل العلامة بيع الملابس الداخلية وأغطية الرأس والحقائب وحقائب الظهر والمحافظ وسلاسل المفاتيح والساعات.

وقال مصدر مقرب من النجمة البريطانية إن "هذا المشروع سيُمكّن أديل من بيع مجموعة واسعة من العناصر، وبخاصة في السوق الأمريكية الضخمة".

اكتئاب ما بعد المونديال .. عرض عابر أم اضطراب مقلق؟

يتحول المونديال كل 4 سنوات لشغل الناس الشاغل حول العالم، بحيث تغدو متابعة منافساته ومجرياته الحدث الأبرز الذي يسيطر على يومياتهم، ومع امتداد البطولة الكروية الأكبر للعبة الرياضية الشعبية الأولى على مدى نحو شهر، يحذر خبراء ومختصون في الصحة النفسية من تعرض الكثيرين من متابعي المونديال، لصدمة إسدال الستار على فعالياته والمعاناة من اكتئاب وتكاسل.

الاختصاصيون والخبراء النفسيون والاجتماعيون يشيرون إلى أن ذلك يعود أساسا إلى تعود المشجعين والمناصرين للفرق المشاركة، على نمط حياة شبه يومي حماسي ومتجدد قوامه التشويق والتنافس وكسر الرتابة وتفريغ الشحنات العاطفية، في سياق صراع كروي يقوم على الإمتاع والإبداع.

وأشاروا إلى ضرورة التوازن وضبط الانفعالات وعدم الشطط والانجرار بعيدا في التحسر والتذمر لدى بعض عشاق "الساحرة المستديرة" بسبب انتهاء المونديال، والتركيز على العودة لنمط حيواتهم المعتاد مع البحث عن هوايات وأنشطة ممتعة ومفيدة، بما يبدد لديهم شعور الاغتراب والضجر ضمن ما يعرف باكتئاب ما بعد إنتهاء بطولة كأس العالم.

يقول الاستشاري والخبير النفسي قاسم حسين صالح، في حديث مع موقع "سكاي نيوز عربية": "اكتئاب ما بعد المونديال هو عرض نفسي شائع لدى كثيرين من عشاق كرة القدم، والذين يشكل المونديال ذروة تفاعلهم مع تلك اللعبة وتعبيرهم عن تعلقهم القوي بها.

آمبر هيرد تضع حدا لصراعها مع جوني ديب

أعلنت آمبر هيرد، بطلة فيلم أكوامان، أنها ستضع حدا لاستئناف مقاضاة طليقها جوني ديب، بعد إدانتها بالتشهير. بدأت القضية بسبب مقال رأي عام 2018 وصفت فيه هيرد نفسها كضحية للعنف المنزلي، دون تسمية أي شخص محدد.

من جانبه، رفع جوني ديب دعوى قضائية ضدها مقابل 50 مليون دولار، بدعوى التشهير والادعاء بأن المقال أثر سلبًا على حياته المهنية.

وفي نهاية المحاكمة، صدرت أوامر لآمبر هير بدفع 10 ملايين دولار لزوجها السابق. وكانت قد أعلنت، في بداية ديسمبر، أنها تقدمت بطلب استئناف. لكن آمبر قررت التراجع، حيث نشرت الممثلة البالغة من العمر 36 عامًا نصًا طويلًا على حسابها على إنستغرام توضح فيه أنها تنهي الإجراءات الجارية.

وكتبت "لقد اتخذت قرارا صعبا للغاية من المهم بالنسبة لي أن أقول إنني لم أختر هذا مطلقا. لقد دافعت عن حقي، وبفعل ذلك تدمرت حياتي. إن التشهير الذي واجهته على وسائل التواصل الاجتماعي هو نسخة مضخمة من الطريقة التي يتم بها إعادة إيذاء النساء".

إدانة غول هوليوود بـ3 جرائم جنسية

دانت هيئة محلّفين في محكمة في لوس أنجليس المنتج الهوليوودي السابق هارفي واينستين بارتكاب جريمة اغتصاب وجريمتي اعتداء جنسي أخريين.

وفي ختام أسبوعين من المداولات، وجد المحلّفون أنّ المتّهم مذنب بكلّ التّهم الثلاث التّي وجّهتها إليه أولى النساء الأربع اللواتي اتّهمنه بالاعتداء جنسياً عليهنّ.

بالمقابل، برّأ المحلّفون واينستين من التّهم التي وجّهتها إليه المدّعية الثانية، في حين لم يتوصّلوا لحُكم بشأن الاتّهامات التي وجّهتها إلى المتّهم المدّعيتان الباقيتان.

ويمضي منتج فيلمي "بالب فيكشن" و"ذي آرتيست" الذي كان يلقّب "ملك السينما" والبالغ 70 عاماً عقوبة بالسجن لـ23 سنة صدرت في حقّه في نيويورك في 2020 بتهم جنسية مماثلة.

وفي محاكمته الجديدة هذه واجه واينستين اتّهامات من أربع نساء، أُبقيت هوياتهن طيّ الكتمان، فصّلن فيها كيف أرغمهنّ على إقامة علاقات جنسية معه داخل فنادق في بيفرلي هيلز ولوس أنجليس بين عامي 2004 و2013. وكانت هناك مدّعية خامسة لكنّها رفضت في النهاية الإدلاء بشهادتها.