الفجر

يومية - سياسية - مستقلة
www.alfajrnews.ae

الخميس 21 ديسمبر 2023 م - 8 جمادى الآخرة 1445 العدد 14031
Thursday 21 December 2023 - Issue No 14031

28 صفحة- الثمن درهمان

أسسها عام 1975 عبيد حميد المزروعي

مواقيت الصلاة
الفجر..... 05:39
الظهر..... 12:23
العصر..... 03:20
المغرب..... 05:42
العشاء..... 07:01

ص 09 أخبار الإمارات
بلدية مدينة العين تطبق الري تحت السطحي لتقليل الهدر في ري الأشجار

ص 10 عربي ودولي
هل انفجرت الهوة بين الفقراء و الأغنياء في المملكة المتحدة ؟

ص 19 الفجر الرياضي
ثلاثية جديدة لمانشستر سيتي كأفضل فريق ومدرب ورياضي في العالم لعام 2023

رئيس الدولة ونائباه يهنئون أمير دولة الكويت بمناسبة توليه مقاليد الحكم

•• أبوظبي-وام:

بعث صاحب السمو الشيخ محمد بن زايد آل نهيان، رئيس الدولة، حفظه الله، برقية تهنئة إلى صاحب السمو الشيخ مشعل الأحمد الجابر الصباح، أمير دولة الكويت الشقيقة، بمناسبة توليه مقاليد الحكم في دولة الكويت.

كما بعث صاحب السمو الشيخ محمد بن راشد آل مكتوم، نائب رئيس الدولة، رئيس مجلس الوزراء، حاكم دبي، رعاه الله، وسمو الشيخ منصور بن زايد آل نهيان، نائب رئيس الدولة، نائب رئيس مجلس الوزراء، رئيس ديوان الرئاسة، برقيتي تهنئة مماثلتين إلى صاحب السمو الشيخ مشعل الأحمد الجابر الصباح.

وزير الدفاع الأمريكي يزور حاملة الطائرات فورد في البحر المتوسط

•• عواصم-رويترز:

زار وزير الدفاع الأمريكي لويد أوستن حاملة الطائرات جيرالد آر. فورد في شرق البحر المتوسط أمس الأربعاء، وشكر طاقمها على دوره في المساعدة على منع نشوب صراع أوسع نطاقا في الشرق الأوسط خلال الحرب بين إسرائيل وحركة حماس.

وأصبحت حاملة الطائرات التي تعمل بالطاقة النووية وتبدو كمدينة صغيرة عائمة بها أكثر من أربعة آلاف شخص وثمانية أسراب من الطائرات، رمزا قويا للتصميم الأمريكي على دعم إسرائيل من خلال الدفع بها لتصبح أقرب إلى حليفتها بعد أن تعرضت لهجوم من حماس في السابع من أكتوبر.

ومدد أوستن فترة نشر فورد بالمنطقة ثلاث مرات، أملا في أن يؤدي وجودها إلى ردع إيران والجماعات المتحالفة معها، لا سيما حزب الله اللبناني، حتى تتوخى الحذر قبل الانخراط في قتال ضد إسرائيل.

وقال أوستن في مكالمة جماعية بثها نظام اتصال داخلي بالسفينة هذه الحاملة وطاقمها يصنعون التاريخ. أعظم إنجازاتنا تكون أحيانا هي الأشياء السيئة التي نمنع حدوثها.

وأضاف في لحظة توترات شديدة في المنطقة، كنتم جميعا ركيزة أساسية لمنع صراع إقليمي أوسع نطاقا.

واسترسل قائلا: أحد أهدافنا هو التأكد من ألا تمتد الأزمة في غزة إلى صراع إقليمي. وأعتقد أننا قمنا بعمل جيد في إدارة ذلك.

ولم يتضح إلى متى ستبقى فورد في شرق البحر المتوسط وما إذا ما كانت ستغادر عائدة إلى مينائها الأصلي في فرجينيا قبل أن تنتقل إسرائيل من القتال شديد الكثافة في غزة إلى مرحلة أكثر محدودية من الحرب لتفكيك حماس.

وناقش أوستن التخطيط للمرحلة الانتقالية مع القادة الإسرائيليين يوم الاثنين في تل أبيب، وسط تصاعد للغضب الدولي بسبب ارتفاع عدد القتلى المدنيين في غزة.

بدء ضخ المياه المحلاة إلى سكان غزة من محطات التحلية الإماراتية المقامة في رفح المصرية

•• رفح -وام:

أعلنت عملية الفارس الشهم 3 عن نجاح عملية الضخ الكامل للمياه المحلاة الى الأشقاء الفلسطينين في رفح داخل قطاع غزة من محطات تحلية المياه الإماراتية في رفح المصرية بعد ان تم مد خط الانابيب من موقع محطات التحلية وبطول 900 متر حيث قامت مصلحة المياه برفح الفلسطينية بسحب خط المياه من الحدود المصرية.

وجاء نجاح ضخ المياه إلى داخل القطاع في توقيت يعاني فيه سكان غزة من شح المياه المحلاة، حيث سيقوم خط المياه بتزويد مراكز الإيواء باحتياجاتها اليومية الضرورية من مياه الشرب.

(التفاصيل ص3)

الإمارات ترسل طائرة تحمل 1640 مولد طاقة منزلية مساعدة للمدنيين الأوكرانيين

•• أبوظبي-وام:

أعلنت دولة الإمارات العربية المتحدة، إرسالها طائرة مساعدات تحمل على متنها 100 طن من مولدات الطاقة للمدنيين المتضررين نتيجة للأزمة المستمرة في أوكرانيا، وذلك لمساعدتهم على مواجهة ظروف الشتاء القاسي.

وتتضمن المساعدات 1640 من مولدات الطاقة المنزلية، تتراوح قدرة لواحد منها ما بين 3.5 كيلو واط إلى 8 كيلو واط، لتسهم في توفير الطاقة لمنازل المدنيين.

وقامت دولة الإمارات، يوم أمس الأول، بنقل جزء من المولدات الكهربائية إلى العاصمة البولندية وارسو، على أن يتم نقل باقي المولدات في شهر يناير المقبل.

وأكد سعادة محمد أحمد الحربي، سفير دولة الإمارات لدى جمهورية بولندا، أن هذه المساعدات تأتي ضمن الدعم الإغاثي المستمر من دولة الإمارات؛ للإسهام في التخفيف من حدة التداعيات الإنسانية التي تواجه الشعب الأوكراني الصديق نتيجة الأزمة الحالية، كما تعكس قيم دولة الإمارات الراسخة في تقديم الدعم والإغاثة للشعوب في أوقات الحاجة. (التفاصيل ص3)

طائرة مساعدات إماراتية تحمل مولدات الطاقة للمدنيين المتضررين نتيجة للأزمة في أوكرانيا (وام)

حكومة دولة الإمارات تصدر قانوناً اتحادياً بشأن الصحة النفسية

•• دبي -وام:

أصدرت حكومة دولة الإمارات قانوناً اتحادياً يواكب التوجهات والمفاهيم الحديثة في مجال الصحة النفسية، ويحفظ حقوق المريض النفسي ويضمن توفير الرعاية الصحية اللازمة له.

ويهدف القانون إلى تنظيم العلاقة بين المريض النفسي ومختلف الأطراف المتعاملة معه، وتوفير الرعاية الصحية اللازمة له وفق أفضل المعايير المعمول بها في هذا المجال، وحماية وحفظ حقوقه وكرامته، وتقليل الآثار السلبية للاضطرابات النفسية في حياة الأفراد والأسرة والمجتمع، وتعزيز اندماج المريض النفسي في المجتمع.

ويسري القانون على كل ما يتعلق بالصحة النفسية والمريض النفسي والمنشأة الصحية النفسية، وأي منشأة أخرى في الدولة معنية برعاية المريض النفسي أو التعامل معه، بما في ذلك المناطق الحرة.

(التفاصيل ص2)

البيت الأبيض يؤكد أن المفاوضات جادة للغاية

محادثات مكثفة بشأن هدنة جديدة في غزة

•• غزة-وكالات:

قال مصدر مطلع لرويترز، أمس الأربعاء، إن محادثات مكثفة تجري بوساطة قطرية ومصرية للتوصل إلى هدنة ثانية محتملة في قطاع غزة ستعيد حركة حماس بموجبها بعض الرهائن مقابل إطلاق إسرائيل سراح أسرى فلسطينيين.

وأضاف المصدر أن عدد الأشخاص المقرر إطلاق سراحهم ما يزال قيد البحث، فيما تصر إسرائيل على إدراج الرهائن من النساء والرجال الأكثر ضعفا.

وتابع قائلا إن سجناء فلسطينيين بتهم ارتكاب جرائم خطيرة يمكن أن يكونوا على القائمة أيضا.

يأتي ذلك في الوقت الذي وصل فيه وفد من حماس يضم رئيس المكتب السياسي للحركة إسماعيل هنية إلى مصر لإجراء مفاوضات بشأن إعلان هدنة محتملة.

وقالت حركة حماس، في بيان، إن هنية وصل إلى العاصمة المصرية لإجراء مفاوضات مع المسؤولين المصريين حول تطورات الحرب على قطاع غزة والعديد من الملفات الأخرى.

وهذه هي الزيارة الثانية لهنية إلى مصر منذ بدء الحرب في السابع من أكتوبر، بعد زيارته الأولى في التاسع من نوفمبر.

وتوسطت مصر وقطر في التوصل إلى هدنة استمرت ثمانية أيام في أواخر نوفمبر، أطلق فيها سراح 80 إسرائيليا اقتيدوا رهائن إلى غزة مقابل 240 أسيرا فلسطينيا في إسرائيل.

وفي واشنطن أكد متحدث باسم البيت الأبيض الأربعاء أن المحادثات الجارية بشأن هدنة جديدة محتملة بين إسرائيل وحركة حماس "جادة للغاية".

وقال المتحدث باسم مجلس الأمن القومي جون كيربي إنها نقاشات ومفاوضات جادة للغاية ونأمل أن تؤتي ثمارها، مضيفا إنه أمر نعمل عليه منذ انتهاء فترة التوقف السابقة.

إلى ذلك، قالت صحيفة وول ستريت جورنال الأميركية، الأربعاء، إن زعماء حركة حماس يجرون منذ عدة أيام محادثات سرية مع حركة فتح، بشأن حكم غزة بعد نهاية الحرب مع إسرائيل.

معارك بالخرطوم.. والدعم السريع تنصب حواجز في ود مدني

•• الخرطوم-وكالات:

تواصل التصعيد والاقتتال، أمس الأربعاء، بين الجيش السوداني وقوات الدعم السريع في عدة مدن سودانية. وفي آخر التطورات، أفاد مراسل العربية والحدث بتجدد المعارك بين الجيش السوداني وقوات الدعم السريع في عدد من محاور القتال في العاصمة الخرطوم.

وفيما سُمع دوي انفجارات قوية بأحياء جنوب شرق العاصمة، يسود هدوء حذر محيط قيادة الجيش وسط الخرطوم ومحيطَ منطقة الشجرة العسكرية التابعة للجيش.

وفي مدينة ود مدني بولاية الجزيرة وسط السودان، قالت لجان "مقاومة المدينة"، كما توصف، إن قوات الدعم السريع نصبت حواجز أمنية متفرقة في أحياء المدينة. هذا ورفضت قوى الحرية والتغيير في السودان استمرار المواجهات بين الجيش والدعم السريع.

اتفاق بشأن إصلاح واسع لنظام الهجرة في الاتحاد الأوروبي

•• بروكسل-أ ف ب:

توصّل البرلمان الأوروبي والدول الأعضاء في الاتحاد الأوروبي إلى اتفاق الأربعاء بشأن إصلاح واسع لنظام الهجرة واللجوء، في ختام مفاوضات طويلة جدًا، وفق ما أعلن نائب رئيسة المفوضية مارغاريتيس سكيناس.

وأشادت المفوضة الأوروبية للشؤون الداخلية إيلفا يوهانسون بما وصفته بأنه لحظة تاريخية.

وكتبت الرئاسة الإسبانية لمجلس الاتحاد الأوروبي على (اكس) إنه تم التوصّل إلى اتفاق سياسي بشأن الملفّات الخمسة من الميثاق الجديد للهجرة واللجوء.

ضربات روسية على كييف وخاركيف وخيرسون

الكرملين: لا يوجد أساس لمفاوضات سلام مع أوكرانيا

•• كييف-وكالات:

قال الكرملين، الأربعاء، إنه لا يوجد حالياً أساس لمحادثات سلام بين روسيا وأوكرانيا، نظراً لعدم توفر أي من الشروط المسبقة لإجرائها.

وأضاف المتحدث باسم الكرملين دميتري بيسكوف أن أوكرانيا انسحبت من عملية التفاوض في عام 2022 بناء على إصرار من بريطانيا، مما حال دون إجراء مفاوضات مع روسيا.

وتقول أوكرانيا إن السلام لن يقوم إلا على أساس انسحاب روسيا من كامل الأراضي الأوكرانية، التي سيطرت عليها، منذ بدء الحرب في فبراير (شباط) 2022.إلى ذلك، إلى ذلك، أعلنت السلطات الأوكرانية أنّ طائرات روسية بدون طيّار أغارت ليل الأربعاء على العاصمة كييف ومدينتي خاركيف (غرب) وخيرسون (جنوب) حيث أصيب تسعة أشخاص بجروح.

وقال رومان مروتشكو، رئيس بلدية خيرسون، عبر تطبيق تلغرام إنّه خلال قصف خيرسون هذا المساء من قبل الروس، أصيب تسعة أشخاص بجروح، بينهم أربعة أطفال تتراوح أعمارهم بين عامين و13 عاماً.

وأضاف أنّ الجرحى هم أمّ وأطفالها الثلاثة وقد نقلوا إلى المستشفى، وحالتهم متوسطة، وهم مصابون بكدمات وإصابات ناجمة عن متفجرات، بينما كانت جروح الخمسة الباقين أقلّ خطورة وقد تمّ إسعافهم في عين المكان ولم تستدع حالتهم نقلهم إلى المستشفى.

وفي كييف أسقطت الدفاعات الجوية الأوكرانية عدداً من المسيّرات الإيرانية الصنع من طراز شاهد بينما كانت في طريقها إلى كييف، وفقاً لرئيس الإدارة العسكرية في العاصمة، سيرغي بوبكو.

جنود أوكرانيون يحضرون جلسة للسيطرة على الخوف والتوتر في مركز طبي

الرئيس الصيني: العلاقات الصينية الروسية المتينة خيار استراتيجي

•• بكين-أ ف ب:

اعلن الرئيس الصيني شي جينبينغ الأربعاء ان الحفاظ على علاقات وثيقة مع روسيا خيار استراتيجي ودعا إلى تعاون ثنائي أعمق خلال اجتماع مع رئيس الوزراء الروسي ميخائيل ميشوستين في بكين.

وفي تصريحات شي التي نقلها التلفزيون الصيني (سي سي تي في)، ذكر أن الحفاظ على العلاقات بين الصين وروسيا وتطويرها خيار استراتيجي اتخذه الجانبان يقوم على المصالح الأساسية لشعبينا.

وأضاف شي أنه يتعين على البلدين تضخيم الآثار الإيجابية لعلاقاتهما السياسية رفيعة المستوى باستمرار وتعميق تعاونهما في مجالات الاقتصاد والتجارة والطاقة والاتصال وقطاعات أخرى.

تم الحفاظ على العلاقات الصينية الروسية، وحتى تعزيزها منذ غزو موسكو لأوكرانيا مطلع عام 2022 على الرغم من العقوبات الغربية ضد روسيا والتحذيرات التي وجهتها مجموعة السبع إلى الدول التي ستساهم في مجهودها الحربي.

جامعة الشارقة وشركة كارمانتيرا الأمريكية توقعان اتفاقية لتحويل المخلفات الزراعية لتخصيب التربة

•• الشارقة-وام:

وقعت جامعة الشارقة اتفاقية تعاون مع شركة كارمانتيرا بكاليفورنيا في الولايات المتحدة الأمريكية، بهدف دعم وتعزيز التعاون البحثي وتبادل الخبرات العلمية وذلك من خلال إجراء عدد من البحوث العلمية التي تهدف إلى إيجاد حلول مستدامة لزيادة المساحات الخضراء في الأراضي الصحراوية، وتعزيز الزراعة المستدامة في الأراضي المستصلحة.

وقع الاتفاقية عن الجامعة الأستاذ الدكتور معمر بالطيب نائب مدير الجامعة لشؤون البحث العلمي والدراسات العليا، وعن شركة كارمانتيرا السيد جون ريان المير التنفيذي للشركة.

وعلى هامش مراسم التوقيع أشاد الدكتور معمر بالطيب بهذا التعاون الذي يأتي في إطار خطط الجامعة الاستراتيجية الهادفة إلى إجراء بحوث علمية تطبيقية ذات أثر مجتمعي، يساهم بالإضافة إلى خدمة الجامعة، وكذلك إيجاد حلول علمية لقضايا وموضوعات تهم المجتمع وتساهم في تنميته وتطويره.

و أضاف الدكتور علي القبلاوي الأستاذ بقسم علوم الحياة التطبيقية بالجامعة، والباحث الرئيس للمشروع، بأنه ومن خلال هذا المشروع سوف يتم العمل على تصنيع الفحم الحيوي من المواد الأولية المحلية مثل مخلفات النخيل وشجرة الغويف (المسكيت)، والتي يمثل نموها بكثرة تهديداً كبيراً على البيئة المحلية نظراً لقدرتها الفائقة على استنزاف الخزان المائي الجوفي، مما يهدد باندثار والقضاء على العديد من النباتات والأشجار المهمة والنافعة ومنها على سبيل المثال شجرة الغاف والتي اختارتها دولة الإمارات رمزا للتسامح.

كما أكد الدكتور القبلاوي أنه وباستخدام هذا الفحم الحيوي الناتج من إعادة تدوير وبتحويل مخلفات النخيل ونبات الغويف، فإننا نحول مواد ضارة أو ذي فائدة محدودة الي منتجات مهمة تساعد على تعزيز خصائص التربة ومن ثم إعادة تأهيل الصحاري وتخضيرها بالمحاصيل وأنواع مختلفة من الخضروات الغذائية، والتي لا يمكنها النمو بتربة الصحراء الفقيرة في محتواها الغذائي بدون إضافة الفحم الحجري .

كما يهدف المشروع أيضاً إلى تحويل الفحم الحجري إلى كربون نانوي والذي يقاس حجمه بالنانوميتر وكذلك إضافة المنشطات الحيوية المستخرجة مننبات الغويف أو الطحالب الدقيقة، والتي تحتوي على العديد من محفزات ومنظمات النمو والتي تعزز من نمو النبات وقدرته على تحمل الإجهاد مثل الجفاف والحرارة الشديدة وملوحة التربة. وأبدى السيد جون ريان المير التنفيذي لشركة كارمانتيرا الأمريكية ترحيبه وسعادته بهذا التعاون مع جامعة عريقة مثل جامعة الشارقة، مشيراً إلى أن عوائد المشروع سوف تساعد إلى حد كبير في معالجة آثار التغيير المناخي والحد من انبعاثات الكربون من خلال دمجه بالتربة مما يساعد على التقليل من غازات الاحتباس الحراري، بالإضافة إلى دوره الرئيسي في تخضير الصحراء والتي من شأنها أن تساعد على امتصاص غاز ثاني أكسيد الكربون من الجو وهو أحد غازات الاحتباس الحراري الهامة.

يواكب التوجهات والمفاهيم الحديثة في مجال الصحة النفسية ويحفظ حقوق المريض النفسي

حكومة دولة الإمارات تصدر قانوناً اتحادياً بشأن الصحة النفسية

•• دبي -وام:

أصدرت حكومة دولة الإمارات قانوناً اتحادياً يواكب التوجهات والمفاهيم الحديثة في مجال الصحة النفسية، ويحفظ حقوق المريض النفسي ويضمن توفير الرعاية الصحية اللازمة له. ويهدف القانون إلى تنظيم العلاقة بين المريض النفسي ومختلف الأطراف المتعاملة معه، وتوفير الرعاية الصحية اللازمة له وفق أفضل المعايير المعمول بها في هذا المجال، وحماية وحفظ حقوقه وكرامته، وتقليل الآثار السلبية للاضطرابات النفسية في حياة الأفراد والأسرة والمجتمع، وتعزيز اندماج المريض النفسي في المجتمع. ويسري القانون على كل ما يتعلق بالصحة النفسية والمريض النفسي والمنشأة الصحية النفسية، وأي منشأة أخرى في الدولة معنية برعاية المريض النفسي أو التعامل معه، بما في ذلك المناطق الحرة.

- تعريف الصحة النفسية والمريض النفسي.

ويُعرِّف القانون الصحة النفسية وفق أحدث المفاهيم المعمول بها في هذا المجال، باعتبارها حالة من الاستقرار النفسي والاجتماعي، يستطيع الفرد من خلالها أن يحقق أهدافه طبقاً لإمكانياته الشخصية وأن يتعامل مع الضغوط الحياتية ويعمل وينتج ويساهم في المجتمع.

كما يعيد القانون تعريف المريض النفسي بأنه الشخص الذي تم تشخيصه بأنه يعاني من اضطراب في التفكير أو المزاج أو السلوك أو الإدراك أو الذاكرة أو القدرات العقلية الأخرى بعضها أو كلها على أن يؤدي ذلك إلى خلل في الوظائف الاجتماعية أو الوظيفية أو التعليمية أو المعاناة النفسية للشخص وتصنف هذه الاضطرابات وفق تصنيفات الطب النفسي المعترف بها من المنظمات والهيئات الدولية المختصة. ويحظر القانون تقديم خدمات الصحة النفسية دون الحصول على ترخيص من الجهة الصحية المختصة في الدولة وفق الشروط والضوابط التي تحددها اللائحة التنفيذية للقانون.

- حقوق عامة للمريض النفسي.

يستحدث القانون مجموعة من الحقوق العامة التي يتمتع بها المريض النفسي، ومن أهمها: تلقي شرح واف عن كافة حقوقه داخل المنشأة الصحية النفسية بما فيها حقه في التظلم أو تقديم الشرح لمن يمثله في حال عجز المريض النفسي عن فهمها، واحترام المريض النفسي وتقديم الخدمات اللازمة له في بيئة ملائمة بما يصون كرامته ويفي باحتياجاته الصحية، والاحتفاظ بحقوقه المدنية المقررة قانوناً وعدم الحد منها إلا لغرض حمايته من الأذى أو بموجب حكم قضائي، وعدم فرض قيود على عمله أو توظيفه أو إنهاء عمله إلا بناءً على تقرير من لجنة طبية مختصة، والحماية من المعاملة المهينة والاستغلال المادي والجسدي والجنسي وغير ذلك. كما تضمن القانون حق المريض النفسي في حماية سرية المعلومات الخاصة به والمحافظة على خصوصياته ومتعلّقاته الشخصية في مكان إقامته في المنشأة الصحية النفسية، والحصول على خطة للرعاية النفسية والاجتماعية بعد خروجه من المنشأة الصحية النفسية، والحصول على التأمين الصحي بما يضمن الرعاية الصحية الشاملة وفقاً للتشريعات النافذة، بالإضافة إلى تقديم الدعم لتسهيل حصوله على التعليم وممارسة الأنشطة الترفيهية والثقافية، والاستعانة بمن يراه مناسباً لتمثيله لدى الغير داخل وخارج المنشأة الصحية النفسية، والاستفادة من خدمات الاتصال ما لم يكن في ذلك تأثير سلبي على حالته الصحية، واستقبال الزوار أو منع استقبالهم وفق نظام الزيارة في المنشأة الصحية النفسية ووفقاً لما تمليه المتطلبات العلاجية.

- حقوق الرعاية الصحية للمريض النفسي.

كما يستحدث القانون حقوقاً مرتبطة بالرعاية الصحية للمريض النفسي بما يجعل القانون أكثر توافقاً مع قائمة التحقق الدولية في مجال الصحة النفسية ومن أهمها: الحصول على العلاج النفسي والأدوية النفسية طبقاً للأصول الطبية المتعارف عليها، ومعرفة تشخيصه ومعلومات كاملة عن الخطة العلاجية وسيرها والطرق العلاجية والفوائد والمخاطر والأعراض الجانبية المحتملة والبدائل العلاجية الممكنة والحصول على موافقته أو موافقة من يمثله قانوناً على ذلك، والمشاركة الفعلية والمستمرة في الخطة العلاجية بقدر ما تسمح به حالته للتعبير عن إرادته، والحصول على الرعاية الصحية البدنية وتلقي العناية الواجبة في بيئة آمنة ونظيفة، وعدم الخضوع لأي علاج تجريبي أو بحث طبي دون موافقته أو موافقة من يمثله وبعد توفر الشروط المقررة قانوناً، والحصول على تقرير طبي شامل عن حالته والفحوصات والإجراءات العلاجية التي خضع لها في المنشأة الصحية.

- ضمانات لمراعاة الفئة العمرية ومصلحة المريض النفسي القاصر.

وأحاط القانون المريض النفسي القاصر بضمانات صحية خاصة تراعي فئته العمرية وحالته النفسية وتحقق مصلحته، ومنها حقه في تلقي التعليم، وأن يسبق أي إجراء يخصه تهيئة من أخصائي اجتماعي أو نفسي، وتخصيص أماكن لهم لدخول المنشآت الصحية النفسية، وضرورة فصل أماكن أقامتهم عن أماكن البالغين وتوفير مرافق منفصلة لهم.

- لجنة للرقابة والمتابعة في كل إمارة.

ينصّ القانون على أن تُنشأ في كل إمارة بقرار من رئيس الجهة الصحية "لجنة الرقابة والمتابعة" تكون الجهة المركزية المسؤولة عن ضمان حماية حقوق المريض النفسي وتختص بمتابعة التقارير الواردة من المنشآت الصحية النفسية والمتعلقة بحالات الدخول الإلزامي، والرقابة على المنشآت الصحية النفسية والتأكد من التزامها والعاملين فيها بتطبيق المعايير والإجراءات المقررة في القانون ولائحته التنفيذية والقرارات الصادرة تنفيذاً له، بالإضافة إلى مراجعة تقارير لجنة رعاية حقوق المرضى والبت في الشكاوى والتظلمات والاعتراضات على قرارات هذه اللجنة، والبت في الشكاوى الواردة بشأن الخدمات العلاجية النفسية الخارجية والمراكز والعيادات.

- لجنة رعاية حقوق المرضى في المنشأة الصحية النفسية.

كما ينصّ القانون على أن تُنشأ في كل منشأة صحية نفسية "لجنة رعاية حقوق المرضى" تختص بشكل رئيسي بحماية حقوق المريض النفسي وتلقي أي شكاوى تقدم من المرضى النفسيين أو من يمثلهم واتخاذ ما يلزم بشأنها والبت فيها. كما يمنح القانون المريض النفسي الحق في التظلم من قرارات لجنة حماية حقوق المرضى لدى لجنة الرقابة والمتابعة المشكلة في كل إمارة، وفقاً لإجراءات وضوابط محددة تضمن تحقيق مبادئ الحوكمة والفعالية.

- تنظيم الدخول إلى المنشأة الصحية النفسية.

ويحدد القانون أنواع الدخول إلى المنشأة الصحية النفسية حيث يكون دخول الشخص لتقييمه، أو علاجه طوعياً أو علاجه إلزامياً، أو دخولاً طارئاً، أو إيداعاً. كما يحدد القانون الضوابط المتعلقة بالدخول الطوعي لغرض العلاج من تعاطي المخدرات أو المؤثرات العقلية من حيث عدم إفشاء أي معلومات أو بيانات لأي جهة أخرى غير الجهات الصحية والسلطة القضائية والجهات الأمنية عن الأشخاص الذين يتم دخولهم إلى المنشأة الصحية لهذا الغرض، كما ينص القانون أنه في حال تقدّم المتعاطي البالغ لسن الرشد، أو ولي القاصر أو الوصي عليه طوعاً لغرض العلاج من الإدمان على المخدرات أو المؤثرات العقلية، قبل صدور أمر بالقبض عليه فلا يتطلب الدخول للمنشأة أو الخروج منها موافقة النيابة العامة، ولا تُقام الدعوى الجزائية عليه في هذه الحالة. كما يحدد القانون التزامات المنشأة الصحية النفسية في حال هروب المريض النفسي، وفي حالة وفاة المريض النفسي داخلها، وضوابط دقيقة ومحددة لحالات تقييد المريض النفسي وعزله ونقله داخل الدولة وخارجها، والحالات التي يخضع فيها للرعاية العلاجية الخارجية الإلزامية.

-عقوبات مخالفة أحكام القانون.

ويفرض القانون مجموعة من العقوبات على مخالفة أحكامه، وأهمها الحبس والغرامة التي لا تقل عن (50،000) درهم ولا تزيد على (200،000) درهم لكل من أثبت عمداً في تقريره الطبي ما يخالف الواقع في شأن الحالة النفسية لأي شخص بقصد إدخاله المنشأة الصحية النفسية أو إخراجه منها، ولكل من تسبب بسوء نية في إدخال أي شخص منشأة صحية نفسية خلافاً للمقرر في القانون، والحبس والغرامة التي لا تقل عن (50،000) درهم ولا تزيد على (100،000) درهم لكل من ساعد شخصاً خاضعاً للدخول الإلزامي على الهرب، أو كان مكلفاً بحراسة أو رعاية أو تمريض أو علاج مريض نفسي وتعمد إساءة معاملته أو إهماله. وتشدد العقوبة إذا ترتب على سوء المعاملة أو الإهمال مرض خطير أو إصابة بليغة أو إعاقة.

شرطة أبوظبي تدعو الأسر لتأمين النوافذ والشرفات لحماية الأطفال من السقوط

•• أبوظبي-وام:

دعت شرطة أبوظبي ضمن حملتها التوعوية "شتاؤنا آمن وممتع" بنسختها السادسة، الأسر إلى ضرورة إغلاق الشرفات دائماً لحماية الأطفال من حوادث السقوط من البنايات او المباني السكنية والاهتمام بالمراقبة الدائمة للأطفال عند اقترابهم من النوافذ، والتأكد من عدم وجود أي شيء يمكّن الطفل من تسلق جدران الشرفات. وأوضحت أن معظم حوادث سقوط الأطفال من الشرفات التي وقعت في السابق تبين أن إهمال الأسرة كان سبباً رئيسياً في حدوثها ، بالاضافة الى فضول الأطفال الذي يدفعهم لاستخدام قطع الأثاث القريبة من الشرفات ما يؤدي إلى سقوطهم.

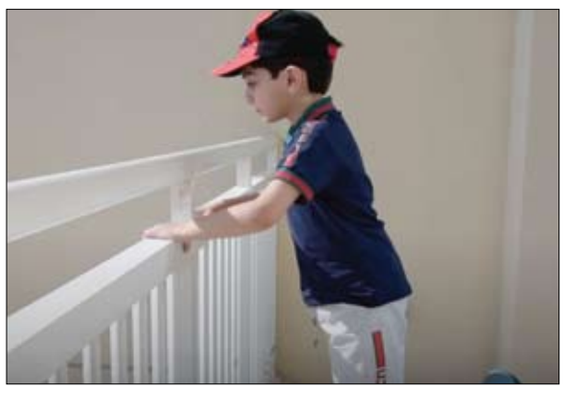

وشددت على ضرورة تركيب وسائل حماية على النوافذ مثل القضبان المعدنية مع اختيار أجود الأنواع وأن تكون المسافة بينها متقاربة، بحيث لاتسمح بخروج الطفل من بينها، وأن تكون لها في الوقت ذاته آلية أو طريقة آمنة للفتح عند الحرائق، و إبعاد قطع الأثاث المنزلية والألعاب كبيرة الحجم عن النوافذ والشرفات تجنبًا لصعود الأطفال عليها لاكتشاف ما يجري في الشارع ويعرضهم للسقوط وفقدان حياتهم في كثير من الحالات المؤسفة. كما شددت على أن سلامة الأطفال في المنازل هي مسؤولية أولياء الأمور لحمايتهم من الحوادث المؤلمة التي تتسبب في فقدان حياة الكثير من الصغار بسبب لحظة من الغفلة أو تهاون في إتخاذ ما يحمي أرواح فلذات أكبادنا .

شرطة أبوظبي تشارك في تأمين «مزاينة مدينة زايد» ضمن فعاليات مهرجان الظفرة

•• أبوظبي-الفجر:

تشارك القيادة العامة لشرطة أبوظبي في تأمين مسابقات مزاينة مدينة زايد للإبل ضمن فعاليات مهرجان الظفرة بدورته الـ 17 الذي تنظمه لجنة إدارة المهرجانات والبرامج الثقافية والتراثية في أبوظبي بالتعاون مع نادي تراث الإمارات.

وأوضح العميد سالم بخيت الهاملي نائب مدير مديرية شرطة منطقة الظفرة لشؤون مراكز الشرطة أن المديرية تحرص على المشاركة في كافة الفعاليات والأنشطة الهادفة التي تقام في منطقة الظفرة، انطلاقاً من مسؤوليتها الاجتماعية والإسهام في إنجاح المهرجان عبر تطوير أساليب التواصل مع الجمهور، وتعزيز الوعي والسلامة المرورية لدى مستخدمي الطريق وتوفير أقصى سبل السلامة العامة، وأفضل الخدمات الشرطية للمشاركين والزوار.

وأضاف أن أجهزة الشرطة تواصل جهودها في تعزيز انسيابية الحركة المرورية أثناء الفعاليات، وكثفت الدوريات الأمنية والشرطية تواجدها في الموقع وقدمت المساعدة لرواد المهرجان والرد على استفساراتهم وتلبية احتياجاتهم من الخدمات الشرطية إلى جانب تقديم المساعدة لهم للوصول بسهولة لموقع المهرجان. وناشد المشاركين والزوار بضرورة الالتزام بقوانين السير والمرور والقيادة بحذر في المناطق الرملية نظراً لحركة أعداد كبيرة من الأبل باستمرار في محيط موقع المهرجان، والمناطق المكتظة بالزوار وذلك حفاظاً على السلامة العامة.

النيابة العامة للدولة توقع اتفاقية تعاون مع برجيل القابضة لتقديم خدمات علاجية

•• أبوظبي-وام:

وقعت النيابة العامة للدولة، اتفاقية تعاون مع برجيل القابضة لإنشاء وإدارة عيادة للطوارئ والإسعافات الأولية، تقدم من خلالها المساعدات والمشورات والنصائح الطبية بصورة عاجلة لموظفي النيابة العامة وذويهم سواء داخل العيادة نفسها أو من خلال نقل الحالات المرضية إلى المستشفيات المتخصصة.

تتضمن الاتفاقية قيام فريق طبي متخصص بتقديم خدمات الإسعافات الأولية وخدمات فحص العلامات الحيوية سواء لمرض السكري أو الضغط وغيرهم، إضافة إلى تقديم الدعم اللازم لحالات الطوارئ وتقديم أدوية للحالات الطارئة على مدار ساعات العمل في المقر الرئيس للنيابة العامة للدولة.

وقع الاتفاقية من جانب النيابة العامة للدولة سالم علي الزعابي القائم بأعمال إدارة الموارد البشرية والمالية، وعمران الخوري عضو مجلس الإدارة ورئيس تطوير الأعمال في برجيل القابضة. وقال سالم علي الزعابي على هامش توقيع الاتفاقية، إن الاتفاقية تأتي تماشياً مع توجهات النيابة العامة للدولة لتوفير كافة الخدمات الصحية لمنتسبيها ومراجعيها المترددين على مقار النيابة بحيث يتم التعامل مع أي حالات طارئة أو حرجة -لاقدر الله- بأسرع وقت ممكن وبما يحقق الطمأنينة والراحة للجميع.

وأضاف الزعابي ان النيابة العامة للدولة تسعى إلى تحقيق كافة سبل الراحة لمنتسبيها ومتعامليها بهدف تحقيق مستهدفات حكومة الإمارات في إسعاد الموظفين والمتعاملين عن طريق تعزيز منظومة الخدمية الأساسية والإضافية في بيئة العمل، والأمر الذي يتماشى مع رؤية القيادة الرشيدة في تحقيق السعادة والإيجابية للموظفين والمتعاملين على حد سواء.

ومن جانبه أكد عمران الخوري أهمية توقيع هذه الاتفاقية مع النيابة العامة للدولة، لما تقدمه من خدمات للموظفين والعملاء على حد سواء، والتي ستعزز مستوى الرعاية الصحية المقدمة للمجتمع، مضيفاً أن تطوير هذه العيادة، يمثل دليلاً على الالتزام بتوفير بيئة آمنة وخدمات رعاية فائقة الجودة بما يتماشى مع رؤية قيادتنا الرشيدة.

وتشمل الاتفاقية تعاون برجيل القابضة في إدارة عيادة الإسعافات الأولية الموجودة ضمن مرافق النيابة العامة للدولة وتقديم خدمات علاجية أساسية لمنتسبي النيابة وعوائلهم إضافة إلى تقديم المشورات الطبية للمرضى.

بلدية مدينة أبوظبي تنظم ورشة عمل حول متطلبات السلامة والصحة المهنية للكيانات العاملة في قطاع البناء والإنشاء

•• أبوظبي -الفجر:

نظمت بلدية مدينة أبوظبي - عبر إدارة البيئة والصحة والسلامة - ورشة عمل توعوية افتراضية عبر مايكروسوفت تيمز للاستشاريين وشركات المقاولات حول متطلبات نظام إمارة أبوظبي للسلامة والصحة المهنية، وآلية مراقبة تطبيق هذه المتطلبات من حيث رفع التقارير الدورية، وتقارير الأنشطة والتدقيق وغير ذلك من القضايا المتعلقة بالبيئة والصحة والسلامة في المواقع الإنشائية، وقد خصصت هذه الورشة للناطقين باللغة الإنجليزية .

وضمن هذا السياق تنظم بلدية مدينة أبوظبي عدداً من الورش التوعوية على مدار العام بشأن رفع مستوى الوعي بمتطلبات نظام إمارة أبوظبي للسلامة والصحة المهنية ، حيث تمثل البلدية الجهة المنظمة لقطاع البناء والإنشاء ،وتهدف من خلال هذه الورش التوعوية إلى المحافظة على سلامة وصحة العاملين في قطاع البناء والإنشاء كون هذا القطاع يعد من أكثر القطاعات ذات الأنشطة التي تتطلب التقيد الصارم بالاحتياطات والإجراءات الوقائية مقارنة بجميع القطاعات والأعمال الأخرى.

وركزت الورشة جهودها لتعزيز ثقافة الكيانات العاملة في قطاع البناء والإنشاء من المقاولين الذين تم حديثاً اعتماد أنظمتهم الخاصة بإدارة الصحة والسلامة وخصوصاً فيما يتعلق بالمحاور التالية: -الإطار العام لنظام إمارة أبوظبي للسلامة والصحة المهنية و الهيكل التنظيمي للنظام.

- أدوار وواجبات الكيانات لتطبيق نظام إمارة أبوظبي للسلامة والصحة المهنية حسب تصنيف الخطورة.

- التعريف بنظام الأداء الإلكتروني لنظام إمارة أبوظبي للسلامة والصحة المهنية، شاملة "طرق الإبلاغ عن الحوادث، ورفع النماذج الإلزامية في البرنامج الإلكتروني حسب متطلبات الصحة والسلامة المهنية في إمارة أبوظبي".

وحرص منظمو الورشة على التجاوب مع الحضور والرد على استفساراتهم فيما يتعلق بمتطلبات واشتراطات البيئة والصحة والسلامة في المواقع الإنشائية، بالإضافة إلى التحديات الخاصة بأتمتة مراقبة المواقع، والتطبيقات المتعلقة بهذا الشأن .

الحكام يهنئون أمير دولة الكويت بمناسبة توليه مقاليد الحكم

•• الإمارات-وام:

بعث صاحب السمو الشيخ الدكتور سلطان بن محمد القاسمي عضو المجلس الأعلى حاكم الشارقة، برقية تهنئة إلى صاحب السمو الشيخ مشعل الأحمد الجابر الصباح أمير دولة الكويت الشقيقة، بمناسبة توليه مقاليد الحكم .

كما بعث سمو الشيخ سلطان بن محمد بن سلطان القاسمي ولي عهد ونائب حاكم الشارقة، وسمو الشيخ عبدالله بن سالم بن سلطان القاسمي نائب حاكم الشارقة، وسمو الشيخ سلطان بن أحمد بن سلطان القاسمي نائب حاكم الشارقة، برقيات تهنئة مماثلة إلى صاحب السمو الشيخ مشعل الأحمد الجابر الصباح.

كما بعث صاحب السمو الشيخ حميد بن راشد النعيمي عضو المجلس الأعلى حاكم عجمان، برقية تهنئة إلى صاحب السمو الشيخ مشعل الأحمد الجابر الصباح، بمناسبة توليه مقاليد الحكم أميراً لدولة الكويت الشقيقة.

وأعرب سموه في البرقية ، عن تمنياته لصاحب السمو الشيخ مشعل الأحمد الجابر الصباح، أمير دولة الكويت، بدوام التوفيق والسداد في مواصلة المسيرة المباركة للمغفور له الشيخ نواف الأحمد الجابر الصباح، وللشعب الكويتي الشقيق بدوام التقدم والرخاء والازدهار.

كما بعث سمو الشيخ عمار بن حميد النعيمي ولي عهد عجمان وسمو الشيخ ناصر بن راشد النعيمي نائب حاكم عجمان برقيتي تهنئة مماثلتين إلى صاحب السمو الشيخ مشعل الأحمد الجابر الصباح.

كما بعث صاحب السمو الشيخ حمد بن محمد الشرقي، عضو المجلس الأعلى حاكم الفجيرة، برقية تهنئة إلى صاحب السمو الشيخ مشعل الأحمد الجابر الصباح، بمناسبة تنصيبه أميرا لدولة الكويت الشقيقة.

وأعرب سموه عن تمنياته لصاحب السمو الشيخ مشعل الأحمد الجابر الصباح، أمير دولة الكويت، بدوام التوفيق والسداد في مواصلة المسيرة المباركة للمغفور له الشيخ نواف الأحمد الجابر الصباح، وللشعب الكويتي الشقيق بدوام التقدم والرخاء والازدهار.

كما بعث سمو الشيخ محمد بن حمد بن محمد الشرقي، ولي عهد الفجيرة، برقية تهنئة مماثلة إلى صاحب السمو أمير دولة الكويت.

كما بعث صاحب السمو الشيخ سعود بن راشد المعلا عضو المجلس الأعلى حاكم أم القيوين ، برقية تهنئة إلى صاحب السمو الشيخ مشعل الأحمد الجابر الصباح أمير دولة الكويت الشقيقة ، بمناسبة توليه مقاليد الحكم .

وأعرب سموه عن تمنياته لصاحب السمو الشيخ مشعل الأحمد الجابر الصباح أمير دولة الكويت بدوام التوفيق والسداد في مواصلة المسيرة المباركة للمغفور له الشيخ نواف الأحمد الجابر الصباح وللشعب الكويتي الشقيق بدوام التقدم والرخاء والازدهار.

كما بعث سمو الشيخ راشد بن سعود بن راشد المعلا ولى عهد أم القيوين برقية تهنئة مماثلة إلى صاحب السمو الشيخ مشعل الأحمد الجابر الصباح .

كما بعث صاحب السمو الشيخ سعود بن صقر القاسمي، عضو المجلس الأعلى، حاكم رأس الخيمة، برقية تهنئة إلى صاحب السمو الشيخ مشعل الأحمد الجابر الصباح، أمير دولة الكويت الشقيقة، بمناسبة توليه مقاليد الحكم .

كما بعث سمو الشيخ محمد بن سعود بن صقر القاسمي، ولي عهد رأس الخيمة، برقية تهنئة مماثلة إلى صاحب السمو الشيخ مشعل الأحمد الجابر الصباح.

بدء ضخ المياه المحلاة إلى سكان غزة من محطات التحلية الإماراتية المقامة في رفح المصرية

•• رفح -وام:

أعلنت عملية الفارس الشهم 3 عن نجاح عملية الضخ الكامل للمياه المحلاة الى الأشقاء الفلسطينين في رفح داخل قطاع غزة من محطات تحلية المياه الإماراتية في رفح المصرية بعد ان تم مد خط الانابيب من موقع محطات التحلية وبطول 900 متر حيث قامت مصلحة المياه برفح الفلسطينية بسحب خط المياه من الحدود المصرية.

وجاء نجاح ضخ المياه إلى داخل القطاع في توقيت يعاني فيه سكان غزة من شح المياه المحلاة، حيث سيقوم خط المياه بتزويد مراكز الإيواء باحتياجاتها اليومية الضرورية من مياه الشرب.

وكانت معالي لانا زكي نسيبة مساعدة وزير الخارجية والتعاون الدولي للشؤون السياسية المندوبة الدائمة للدولة لدى الأمم المتحدة، دشنت بحضور عدد كبير من مندوبي الدول الأعضاء في مجلس الأمن الدولي 3 محطات تحلية مياه شيدتها الإمارات لهذا الغرض وبالتعاون مع جمهورية مصر العربية.

و ستعمل المحطات الثلاثة على تحلية نحو 600 ألف غالون يومياً، وضخها عبر الأنابيب إلى داخل قطاع غزة لتغطية احتياجات نحو 300 ألف نسمة.

ويأتي تدشين هذه المحطات ضمن عملية "الفارس الشهم 3" الإنسانية التي اطلقتها الدولة في الخامس من نوفمبرالماضي لتقديم الدعم الإنساني للشعب الفلسطيني في غزة حيث قامت بإرسال 115 طائرة منذ ذلك الوقت حملت المستشفى الميداني، ومحطات تحلية المياه، وأكثر 7،615 طن من المواد الغذائية والطبية والإغاثية.

الإمارات ترسل طائرة تحمل 1640 مولد طاقة منزلية مساعدة للمدنيين الإوكرانيين

•• أبوظبي-وام:

أعلنت دولة الإمارات العربية المتحدة، إرسالها طائرة مساعدات تحمل على متنها 100 طن من مولدات الطاقة للمدنيين المتضررين نتيجة للأزمة المستمرة في أوكرانيا، وذلك لمساعدتهم على مواجهة ظروف الشتاء القاسي.

وتتضمن المساعدات 1640 من مولدات الطاقة المنزلية، تتراوح قدرة لواحد منها ما بين 3.5 كيلو واط إلى 8 كيلو واط، لتسهم في توفير الطاقة لمنازل المدنيين.

وقامت دولة الإمارات، يوم أمس الأول، بنقل جزء من المولدات الكهربائية إلى العاصمة البولندية وارسو، على أن يتم نقل باقي المولدات في شهر يناير المقبل. وأكد سعادة محمد أحمد الحربي، سفير دولة الإمارات لدى جمهورية بولندا، أن هذه المساعدات تأتي ضمن الدعم الإغاثي المستمر من دولة الإمارات؛ للإسهام في التخفيف من حدة التداعيات الإنسانية التي تواجه الشعب الأوكراني الصديق نتيجة الأزمة الحالية، كما تعكس قيم دولة الإمارات الراسخة في تقديم الدعم والإغاثة للشعوب في أوقات الحاجة. من جانبه قال ماجد بن كمال، مدير الدعم والمساعدات الإنسانية بمكتب الشؤون الدولية بديوان الرئاسة، والمسؤول عن ملف المساعدات، إن دولة الإمارات ستواصل إرسال شحنات أخرى تتضمن مساعدات لقطاعي التعليم والصحة، بجانب استكمال المساعدات الشتوية خلال هذا الشهر وبداية العام الجديد، وذلك بالتعاون والتنسيق مع وزارة الخارجية.

يذكر أن دولة الإمارات قدّمت منذ بداية الأزمة إمدادات إغاثية عاجلة للمدنيين المتضررين في أوكرانيا، منها مساعدات إنسانية إغاثية بقيمة 100 مليون دولار أمريكي، كما تم تدشين جسر جوي تضمن إرسال 12 طائرة حتى الآن حملت على متنها نحو 714 طناً من الإمدادات الإغاثية والمواد الغذائية الأساسية والطبية و2520 مولداً كهربائياً و60 سيارة إسعاف و2500 جهاز لابتوب و10 آلاف حقيبة مدرسية.كما أرسلت دولة الإمارات باخرة حملت على متنها 250 طناً من الإمدادات الإغاثية التي تشمل بطانيات ومستلزمات شخصية ومصابيح إضاءة تم إرسالها إلى بولندا ورومانيا، وتم نقلها بعد ذلك إلى داخل الأراضي الأوكرانية، فضلا عن تسييرها طائرات تحمل إمدادات إغاثية للاجئين الأوكرانيين في دول الجوار مثل بولندا ومولدوفا وبلغاريا.

جائزة زايد للاستدامة تبدأ استقبال طلبات المشاركة في دورتها لعام 2025

•• أبوظبي -وام:

أعلنت جائزة زايد للاستدامة، الجائزة العالمية الرائدة التي أطلقتها دولة الإمارات لتكريم حلول الاستدامة المبتكرة، عن فتح باب تقديم طلبات المشاركة في دورتها لعام 2025.

ويمكن للشركات الصغيرة والمتوسطة والمنظمات غير الربحية والمدارس الثانوية التقدم للمشاركة عبر الموقع الإلكتروني للجائزة ضمن فئاتها الست وهي الصحة، والغذاء، والطاقة، والمياه، والعمل المناخي، والمدارس الثانوية العالمية، وذلك في موعد أقصاه 23 يونيو 2024.

وقال معالي الدكتور سلطان أحمد الجابر، وزير الصناعة والتكنولوجيا المتقدمة، رئيس مؤتمر الأطراف "COP28"، مدير عام جائزة زايد للاستدامة: "منذ تأسيسها في عام 2008 وتماشياً مع رؤية القيادة في دولة الإمارات، تركز الجائزة على تكريم إرث الوالد المؤسس الشيخ زايد بن سلطان آل نهيان، طيب الله ثراه، من خلال دعم وتحفيز مشاريع التنمية الاقتصادية والاجتماعية والإنسانية المستدامة والشاملة حول العالم، والتي تكتسب أهمية أكثر من أي وقت مضى في هذا العقد الحاسم بالنسبة للعمل المناخي والجهود العالمية للحد من تداعيات تغير المناخ".

وأضاف: "تتطلع الجائزة إلى الإسهام في الأهداف العالمية المشتركة لتحقيق تقدم إيجابي ومستدام في مسار العمل المناخي بما ينسجم مع المعايير الجديدة التي أرستها استضافة دولة الإمارات للدورة الثامنة والعشرين من مؤتمر الأطراف "COP28" التي اختتمت بالإعلان عن "اتفاق الإمارات" التاريخي الذي حظي بإجماع دولي والذي يمهد لتقديم استجابة فاعلة للحصيلة العالمية لتقييم التقدمً في تحقيق أهداف باريس".

وفي إطار مساعيها للاستجابة لأزمة المناخ الملحة ومواصلة دعم جهود دولة الإمارات لتسريع الحلول العملية اللازمة لدفع العمل المناخي والنهوض بالمجتمعات الضعيفة في جميع أنحاء العالم، تمت زيادة قيمة الجائزة من 3.6 مليون دولار أمريكي إلى 5.9 مليون دولار أمريكي.

وستقدم الجائزة مليون دولار أمريكي لكل من الفائزين في مجالات الصحة والغذاء والمياه والطاقة والعمل المناخي، في حين ستحصل كل مدرسة فائزة ضمن فئة المدارس الثانوية العالمية، التي تغطي ست مناطق جغرافية عالمية، على ما يصل إلى 150 ألف دولار أمريكي لتنفيذ مشروعها أو توسيعه.

وتشمل المناطق العالمية الست كلاً من الأمريكتين، وأوروبا وآسيا الوسطى، والشرق الأوسط وشمال إفريقيا، وإفريقيا جنوب الصحراء الكبرى، وجنوب آسيا، وشرق آسيا والمحيط الهادئ.

ولتشجيع مجموعة أكبر من المؤسسات والمدارس الثانوية على المشاركة، تقبل الجائزة الطلبات بعدة لغات تشمل العربية والصينية والإنجليزية والفرنسية والروسية والإسبانية والبرتغالية، ما يدعم مساعيها لتحفيز وتكريم الحلول المبتكرة من خلفيات لغوية وثقافية متنوعة.

جدير بالذكر أنه تم تكريم الفائزين بدورة الجائزة لعام 2024 ضمن مؤتمر "COP28".

ويتعين على المؤسسات الراغبة بالمشاركة في أي من فئات الصحة والغذاء والطاقة والمياه والعمل المناخي أن تقدم مشاريع تظهر مساهمتها في تحسين فرص توفير المنتجات والخدمات الأساسية ضمن المجتمعات، إلى جانب تقديم رؤية طويلة الأمد حول كيفية تحسين جودة الحياة وظروف العمل.

أما بالنسبة لفئة المدارس الثانوية العالمية، فيتعين على المدارس تقديم مشاريع تركز على إشراك الطلبة في عمليات التخطيط والتنفيذ والمتابعة، وأن تُظهر أساليب مبتكرة في مواجهة تحديات الاستدامة.

وتشمل عملية تقييم المشاريع المشاركة في الجائزة ثلاث مراحل، تبدأ بدراسة الطلبات للتأكد من استيفائها لشروط ومعايير الأهلية، وهي التأثير والابتكار والأفكار الملهمة، ثمّ قيام لجنة الاختيار المكونة من خبراء دوليين مستقلين ومتخصصين في المجالات التي تغطيها فئات الجائزة بتقييم المشاريع المؤهلة وإعداد القائمة القصيرة لاختيار المرشحين النهائيين منها، ليتم في المرحلة الثالثة والأخيرة، اختيار الفائزين بالإجماع ضمن فئات الجائزة الست.

وسيتم الإعلان عن الفائزين بجائزة زايد للاستدامة في حفل توزيع الجوائز الذي سيقام ضمن فعاليات أسبوع أبوظبي للاستدامة 2025.

عبدالله بن زايد ونائب رئيس الوزراء وزير الخارجية النيوزيلندي يبحثان هاتفيا علاقات البلدين

•• أبوظبي -وام:

بحث سمو الشيخ عبدالله بن زايد آل نهيان، وزير الخارجية، خلال اتصال هاتفي مع معالي وينستون بيترز، نائب رئيس الوزراء وزير الخارجية النيوزيلندي، العلاقات الثنائية بين البلدين وآفاق تعزيزها في المجالات كافة.

واستعرض الوزيران مسارات التعاون الثنائي وسبل تنميته وتطويره في مجالات عدة، منها التنموية والطاقة المتجددة والأمن الغذائي.

كما بحث سمو الشيخ عبدالله بن زايد آل نهيان، ومعالي وينستون بيترز، مجمل الأوضاع في المنطقة وعلى الصعيدين الإقليمي والدولي وتبادلا وجهات النظر بشأنها.

وأشاد سمو الشيخ عبدالله بن زايد آل نهيان، خلال الاتصال الهاتفي، بالعلاقات الثنائية المتميزة بين دولة الإمارات ونيوزيلندا والحرص المشترك على استثمار الفرص المتاحة كافة لتعزيزها وتنمية أطر التعاون بما يخدم المصالح المتبادلة للبلدين ويدعم أهدافهما التنموية. من جانبه أعرب معالي وينستون بيترز، عن تطلع بلاده إلى تعزيز علاقات التعاون مع دولة الإمارات في المجالات كافة.

وتقدم معاليه بالتهنئة إلى سموه على النجاح الباهر لمؤتمر الأطراف في اتفاقية الأمم المتحدة الإطارية بشأن تغير المناخ "COP28" الذي استضافته دولة الإمارات مؤخرا، مشيدا بما شهده من مخرجات متميزة وفي مقدمتها "اتفاق الإمارات" التاريخي الذي يشكل تحولا نوعيا في مسيرة العمل المناخي العالمي.

بلدية دبي تنظم حملة للتوعية بمتطلبات الحماية في المواقع الإنشائية

•• دبي – وام:

نظمت بلدية دبي فعالية "خيمة السلامة" في سكن العمال بمنطقة جبل علي للتوعية بمتطلبات الحماية والسلامة في المواقع قيد الإنشاء في إمارة دبي. تأتي الفعالية ضمن حملة "السلامة في المواقع الإنشائية" التي أطلقتها بلدية دبي نوفمبر الماضي وتستهدف رفع نسبة الالتزام بمعايير وقواعد السلامة والأمان في تلك المواقع وحماية الأفراد فيها وتقليل نسب الحوادث والمخاطر والإصابات التي ممكن أن يتعرضوا لها أثناء العمل.

وتضمنت فعالية "خيمة السلامة" عقد ندوات ومحاضرات بلغة "الأوردو" لعمال شركات المقاولات ضمن إمارة دبيفي مقر سكنهم بمنطقة جبل علي وذلك بهدف زيادة الوعي بمتطلبات الأمن والسلامة كأولوية لحمايتهم من أية حوادث ومخاطر قد تواجههم.

كما نظمت البلدية ضمن الفعالية ورش توعية للصحة الجسدية.. فيما أجرت هيئة الصحة بدبي الفحوصات الطبية المجانية للعمال المشاركين في الفعالية.

واستهدفت بلدية دبي من خلال حملتها"السلامة في المواقع الإنشائية" كافة المواقع قيد الإنشاء في إمارة دبي وجميع الأفراد العاملين فيها من مهندسين واستشاريين ومشرفين وعمال وذلك استكمالاً لجهودها في توفير منظومة مستدامة للصحة وتطوير وتطبيق أفضل معايير السلامة العامة والمهنية التي تحمي كافة الأفراد وتعزز سلامتهم خصوصاً في مواقع البناء مما يدعم مستهدفاتها في تطوير قطاع بناء ذكي ومستدام ومتقدم عالمياً في إمارة دبي.

يشارك بجناح نوعي في الملتقى السنوي الأول لمراكز الفكر بالقاهرة

ترينذز يستعرض دور مراكز الفكر في دعم جهود التنمية المستدامة في جامعة الدول العربية

- د. محمد العلي: دراسات التنمية المستدامة على رأس برامج ترينذز البحثية
- المركز يثري المعرض المصاحب للملتقى بنحو 200 إصدار مترجم للغات عدة

•• أبوظبي -الفجر:

يشارك مركز ترينذز للبحوث والاستشارات في أعمال الملتقى السنوي الأول لمراكز الفكر في الدول العربية، الذي تعقده الأمانة العامة لجامعة الدول العربية بالعاصمة المصرية القاهرة، على مدار يومي 19 و20 ديسمبر الجاري تحت شعار «بالفكر نحققُ التنمية المستدامة»، بمشاركة 48 مؤسسة فكرية وأكاديمية، كما تتضمن مشاركة «ترينذز» جناحاً نوعياً يضم ما يزيد على 200 إصدار علمي ومعرفي مترجم للغات عدة، وتحلل مجموعة واسعة من القضايا الإقليمية والدولية.

واستعرض «ترينذز» في الجلسة الأولى من فعاليات اليوم الأول للمتلقى، دور مراكز الفكر في دعم جهود التنمية المستدامة، وتعزيز آفاقها المستقبلية، متناولاً جهود المركز البحثية والعلمية والمعرفية في دعم التنمية المستدامة، وذلك من خلال الدراسات والأبحاث التي تحلل التحديات الاستراتيجية والأمنية التي تهدد المنطقة العربية وتجعلها طاردة للتنمية، حيث أوصت هذه الدراسات بحلول ناجعة تمهد الطريق أمام صناعة تنمية عربية مستدامة.

تبادل الأفكار

وقال الدكتور محمد عبدالله العلي، الرئيس التنفيذي لمركز ترينذز للبحوث والاستشارات، في مداخلته بالجلسة الأولى من الملتقى السنوي الأول لمراكز الفكر في الدول العربية، إن هذا الملتقى المحوري يحظى بأهمية خاصة، حيث يجمع مراكز الفكر العربية لبحث التعاون وتبادل الأفكار حول القضايا التي تشغل هذه المنطقة المهمة من العالم، إلى جانب مشاركة الرؤى والتصورات التي تعزز فرص تحقيق التنمية المستدامة التي تنشدها الدول العربية.

وأوضح أن مركز ترينذز للبحوث والاستشارات يمتلك تجربة مشابهة لجمع مراكز الفكر والدراسات، ولكن على نطاق عالمي، حيث يعقد سنوياً «مائدة ترينذز المستديرة لمراكز الفكر»، والتي شهدت مشاركة واسعة من مراكز الفكر العربية والعالمية، تراوحت بين 30 إلى 40 مؤسسةً ومركزاً فكرياً، كما نظم المركز ملتقى عالمياً لمراكز الفكر في دبي عام 2021 بمشاركة 35 من رؤساء مراكز الفكر العالمية، وغيرها من المؤتمرات والملتقيات البناءة.

التنمية المستدامة

وأشار العلي إلى أن «ترينذز» حريص على تعزيز التعاون البنَّاء مع مختلف مراكز الفكر، بما يدعم تحقيق الأهداف المشتركة، ومن هنا تأتي المشاركة في هذا الملتقى المهم لمراكز الفكر العربية، موضحاً أن تحقيق التنمية المستدامة أصبح يشكل محور الجهود التي تبذلها الدول، منذ أن طغت تحديات نضوب الموارد الطبيعية ومشكلات المناخ والبيئة، مبيناً أنه لهذا السبب، احتلت قضايا التنمية المستدامة وسبل توطينها ومواجهة تحدياتها مكان الصدارة في المحافل الدولية والإقليمية والوطنية كافة، وصار الحديث عن الاستدامة في الأنشطة الاقتصادية له الأولوية الأولى عند صُنّاع القرار في حكومات العالم أجمع، ولم تتخلَّفْ دول المنطقة عن الركب، فكانت للاستدامة تلك الأهمية نفسها في الدول العربية من الخليج إلى المحيط.

دعم التعاون العربي

وبين الرئيس التنفيذي لـ «ترينذز» أن الفكر التنموي هو الأساس المتين الذي تقوم عليه صناعة السياسات التنموية السليمة، ولكن من المهم التركيز على دور مراكز الفكر العربية في دعم العمل الفكري في مجال التنمية المستدامة، سواءً في إصدار بحوث توطين هذه التنمية أو تقديم دراسات تستشرف مقوماتها وتحدياتها المستقبلية، مضيفاً أن الواقع الراهن للاقتصادات العربية يؤكدُ الدعم المستمر الذي تقدمه الحكومات العربية لأنشطة التعليم والتدريب لترسيخ الخبرات الثقافية والعملية اللازمة لرأس المال البشري، كما يؤكدُ انتشار العديد من مراكز الفكر في الدول العربية كافة، التي باتت تلعب دوراً لا غنى عنه لدعم التعاون العربي المشترك وتعزيز صناعة القرار التنموي العربي.

وتابع: «دراسات وبحوث واستشارات التنمية المستدامة على رأس برامج ومشروعات مركز ترينذز البحثية، وذلك يعكس إيمان المركز الراسخ بأن الفكر هو الذي ينتج الحلول السليمة لمشكلاتنا الحالية والمستقبلية، ويعكس أيضاً إيمانه بأن دور مراكز الفكر لا يتمثل فقط في استشراف المستقبل، بل المشاركة في صنعه واستدامته».

حلول بحثية

وأكد الدكتور محمد العلي أنه إذا كانت التحديات والصعوبات التي تواجه التنمية العربية المستدامة، تتنوع بين التحديات الاقتصادية والسياسية والأمنية والثقافية، فإن الجهود البحثية لـ «ترينذز» توزعت لتشمل هذه التحديات كافة، وقدمت حلولاً متنوعة لها، حيث أصدر المركز العديد من الدراسات والبحوث التي تناولت قضايا التصنيع والتنافسية والنمو الاقتصادي على المستويين الإقليمي والدولي، وساهمت استشاراته في دعم صناعة القرار بالمنطقة العربية، خصوصاً فيما قدمه من توصيات لتهيئة بيئة الأعمال لجذب الاستثمارات المفيدة للتنمية المستدامة.

وأضاف أن التنمية المستدامة لا تحدث إلا في بيئة مواتية لكي تتحقق وتستمر، ما جعل دراسات «ترينذز» تستهدف تحليل التحديات الاستراتيجية والأمنية التي تهدد المنطقة العربية وتجعلها طاردة للتنمية، وأوصت هذه الدراسات بحلول ناجعة؛ لتمهيد الطريق أمام صناعة تنمية عربية مستدامة.

وذكر العلي أن «ترينذز» عقد عشرات الاتفاقات والشَّراكات البحثية مع مراكز الفكر والبحوث في مختلف الدول العربية، كما شارك بفاعلية في غالبية المحافل الفكرية العربية والمعارض الثقافية والفكرية في المنطقة، إضافة إلى مشاركته في الاجتماعات السنوية للاتفاقية الإطارية للأمم المتحدة للمناخ، في نسختيها «COP27» و«COP28».

جناح معرفي نوعي

إلى ذلك، قالت روضة المرزوقي، مديرة إدارة التوزيع والمعارض في «ترينذز»، إن المركز يعزز مشاركته في الملتقى السنوي الأول لمراكز الفكر في الدول العربية، بجناح معرفي نوعي، يحفل بأكثر من 200 إصدار تتنوع بين الموسوعات العلمية والدراسات والأبحاث المختلفة، فضلاً عن أحدث إنتاجات المركز البحثية في مجال التنمية المستدامة والبيئة، ودراسات حديثة تعالج قضية التغير المناخي، مضيفة أن الجناح يهدف إلى نشر العلم والمعرفة، وتعظيم الاستفادة من المخرجات البحثية. وأشارت إلى أن الجناح يسعى أيضاً إلى التعريف بالإنتاج العلمي والمعرفي للمركز في هذا الملتقى المهم الذي يشهد مشاركة العشرات من مراكز الفكر العربية، مضيفة أن المشاركة تفتح مجالات جديدة للتعاون والشراكة بين المؤسسات البحثية ومراكز الفكر، ما يساهم في خدمة البحث العلمي الرصين، ونشر الثقافة والمعرفة على نطاق أوسع.

الأرشيف والمكتبة الوطنية يقدم لزوار مهرجان الشيخ زايد معلومات عن الإمارات السبع

•• ابوظبي-الفجر:

يفتح الأرشيف والمكتبة الوطنية أمام زوار منصة "ذاكرة الوطن" التي يشارك بها في مهرجان الشيخ زايد- نافذة مهمة على إمارات الدولة؛ فيقدم للزوار معلومات أساسية ومهمة عن كل إمارة على حدة، فيبدأ بتعريف الإمارة سياسياً ثم جغرافياً، ويعدّد أهم معالمها التاريخية، ومواردها الاقتصادية، وبذلك يظهر للزائر التكامل في مختلف المجالات بين جميع إمارات الدولة، وهذا التكامل هو الذي جعل من دولة الإمارات العربية المتحدة واحة بديعة يجد فيها أبناؤها والمقيمون على أرضها بيئة مثالية في مختلف المجالات.

وتؤكد منصة "ذاكرة الوطن" أن التنوع الكبير الواضح في مواقع دولة الإمارات التاريخية والأثرية على امتداد أراضيها يعكس القيمة التاريخية لها، وما تمثله بموقعها الاستراتيجي كنقطة تقاطع للحضارات الإنسانية عبر العصور، وتؤكد المعلومات في المنصة أن غنى الإمارات الحضاري والتراثي لا يقلّ عن غناها الاقتصادي.

وتوضح المنصة أن اهتمام الإمارات بالمواقع الأثرية هو انعكاس لاهتمام القائمين على تأهيلها وترميمها وحمايتها من الاندثار، ومن أهم المواقع الأثرية في دولة الإمارات العربية المتحدة التي يسلط الأرشيف والمكتبة الوطنية الضوء عليها: قصر الحصن، وقلعة الجاهلي، والشندغة في دبي، وقلعة الفهيدي، وحصن المدام، والسوق المركزي بالشارقة، وميدان الرولة، والقصر الأبيض، ومربعة مصفوت، ومسجد البدية، وقلعة البثنة، وحصن البدية، وقلعة العريبي، وبرج بخوت، وحصن أم القيوين... وغيرها.

ويعد الاهتمام بتاريخ الإمارات ومناطقها التراثية من أركان الاستدامة الثقافية، لما له من أثر في الحفاظ على معالمها التي تمثل جانباً مهماً من الموروث الثقافي، وهي من روافد الثقافة الإماراتية، ودليل على ثراء مضمونها.

ويذكر أن منصة "ذاكرة الوطن" تقدم إمارة أبوظبي للزوار في صور تاريخية إلى جانب المعلومات الأساسية والمختصرة كالتي تشير إلى أنها عاصمة دولة الإمارات العربية المتحدة، وأنها أكبر إمارات الدولة مساحة، وفيها أكثر من 200 جزيرة أبرزها: جزيرة أبوظبي، وداس، ودلما، وصير بني ياس، والسعديات، وأرزنة، وزركوه، إضافةً إلى أن فيها العديد من الموانئ البحرية من أهمها: ميناء زايد، وميناء خليفة، وميناء المرفأ، وميناء بعيا، والرويس.

وتزود المنصة الزائر بأن أبوظبي المنتج الأكبر للنفط، وفيها صناعات النفط والغاز، وتذكر العديد من المشاريع المهمة فيها، وتذكر المعلومات أن العين والظفرة تابعتان لها، وتتطرق لما فيهما من مهرجانات وفعاليات ووجهات جاذبة للزوار، وعلى هذا المنوال تقدم المنصة: دبي والشارقة، وعجمان ورأس الخيمة، والفجيرة وأم القيوين لزوار مهرجان الشيخ زايد في نسخته الحالية.

أمريكية الشارقة وبيتا لتكنولوجيا المعلومات تتعاونان بمجال المهارات و الابتكار

•• الشارقة –وام:

وقعت الجامعة الأمريكية في الشارقة مع شركة بيتا لتكنولوجيا المعلومات مذكرة تفاهم ضمن إطار برنامج "النخبة" في كلية الهندسة في الجامعة يحصل بموجبها طلبة الجامعة على فرص علمية وعملية جديدة في مجالات تكنولوجيا المعلومات و الابتكار.

و بموجب المذكرة توفر الشركة فرص تدريب عملي في قطاعات تكنولوجيا المعلومات الحيوية، والمصممة لتلبية متطلبات التخرج ويهدف هذا النهج الاستراتيجي في ظل المذكرة إلى تزويد الطلبة بالمهارات والمعارف اللازمة لتمثيل أنفسهم بثقة وحرفية في البيئات المهنية والحصول على وظائف مرموقة في سوق العمل ويدمج أيضًا الخبرة الأكاديمية بالخبرة الصناعية من خلال الإشراف المشترك على مشاريع تخرج الطلبة والمشاريع البحثية.

وأكد الدكتور فادي أحمد العلول، عميد كلية الهندسة في الجامعة الأمريكية في الشارقة أهمية توقيع المذكرة التي من شأنها أن تعزز الرحلة الأكاديمية لطلبة كلية الهندسة وتمكينهم للنجاح في عالم تكنولوجي سريع التطور.

ومن جانبهذكر مأمون داعور، المدير الإقليمي لشركة بيتا لتكنولوجيا المعلومات في دولة الإمارات ان المذكرة تفتح أبوابًا لطلبة الجامعة للاستفادة من برنامج تدريب طلبة الجامعات لدى شركة بيتا ،حيث يهدف البرنامج إلى مساعدة الطلبة على اكتشاف التكنولوجيا المتقدمة التي تقوم بتغيير عالمنا اليوم كما يساعد هذا البرنامج الطلبة على تطوير الحد الأدنى من المهارات الضرورية لرفع جاهزية الطلبة للتوظيف وقدرتهم على التطور في وظائفهم المستقبلية .

انطلاق الدورة 26 لمعسكر حصاد التطوعي في الشارقة

•• الشارقة –وام:

انطلقت فعاليات الدورة 26 لمعسكر حصاد التطوعي الذي ينظمه مركز الشارقة للعمل التطوعي التابع لدائرة الخدمات الاجتماعية في الشارقة، ويعتبر من أبرز الفعاليات التي تهدف إلى تشجيع طلاب المدارس على المشاركة الفاعلة في أنشطة تطوعية، حيث يمتد المعسكر من 18 إلى 28 ديسمبر الجاري، ويشمل عدة فعاليات وبرامج تطوعية متنوعة. تأتي فعاليات المعسكر تحت شعار "نتطوع من أجل الشارقة" من خلال طرح برامج تطوعية متنوعة متضمنة حقول تطوعية يحصد المتطوع الصغير فيها على قيم أخلاقية تطوعية تصقل مهاراته وتغرس فيه حب العمل التطوعي وذلك بالتعاون مع عدد من الجهات الحكومية والأهلية، على مستوى إمارة الشارقة في الحمرية، والذيد، وخورفكان، وكلباء، ودبا الحصن، والمدام، ومليحة، والبطائح، بالإضافة إلى مدينة الشارقة. وتتمثل البرامج في (ورشة عن مفهوم التطوع وقيمه، وغرس الشتلات في دور الرعاية، وورشة تنمية مهارة التعاون، وخدمة المساجد وتطييبها، وترتيب الحقائب الشتوية للعمال، وورشة ترتيب وتغليف الهدايا، وتنمية مهارة القراءة، وقراءة قصص للمكفوفين، وورشة تنمية مهارة النظافة ضمن مبادرة بيئتي أمانة، وترتيب وتجهيز وتوزيع الوجبات الخفيفة إلى العمال، ومهارات المرشد الصغير). و يعد معسكر "حصاد" التطوعي أحد أبرز الفعاليات التي تحرص الدائرة على تنظيمها من خلال حزمة من البرامج المنتوعة لطلبة المدارس من الفئات العمرية 6-12 عاماً، و المجال متاح للراغبين في التسجيل والمشاركة في المعسكر من خلال منصة التطوع الإلكترونية.//:https /sssd-volunteer.shj.ae

حميد النعيمي يصدر مرسوما بتحويل جامعة عجمان إلى مؤسسة علمية أكاديمية غير ربحية

•• عجمان –وام:

أصدر صاحب السمو الشيخ حميد بن راشد النعيمي، عضو المجلس الأعلى حاكم عجمان، المرسوم الأميري رقم 14 لسنة 2023، بشأن جامعة عجمان، بهدف تعزيز رسالة الجامعة التعليمية والبحثية، وضمان استقلاليتها المالية، وتوفير فرص تعليمية متميزة للطلبة من مختلف أنحاء العالم.

وبموجب المرسوم، يُعاد تنظيم الجامعة لتكون مؤسسة علمية أكاديمية غير ربحية، تتمتع بالشخصية الاعتبارية والأهلية القانونية اللازمة لتحقيق أهدافها وممارسة اختصاصاتها المقررة، وتتمتع بالاستقلال المالي والإداري، وتعود ملكيتها لحكومة الإمارة، ولا تسري في شأنها الأنظمة المالية والإدارية وأنظمة الموارد البشرية المعمول بها في الحكومة.

وحدد المرسوم أهداف الجامعة المتمثلة في دعم مسيرة التنمية والتطوير والبحث العلمي، وتحقيق التميز الأكاديمي والبحثي على المستويات المحلي والإقليمي والدولي، بالإضافة إلى الإسهام في تعزيز فرص التعليم العالي، وتنوعها محلياً وإقليمياً، ورفد المجتمع بالكوادر المؤهلة، ونشر ثقافة الابتكار وريادة الأعمال.

وبهذه المناسبة، أشاد سمو الشيخ عمار بن حميد النعيمي، ولي عهد عجمان رئيس المجلس التنفيذي، رئيس مجلس أمناء الجامعة، بالقرارالحكيم لصاحب السمو الشيخ حميد بن راشد النعيمي، عضو المجلس الأعلى حاكم عجمان، الذي تم بموجبه تحويل جامعة عجمان إلى مؤسسة علمية أكاديمية غير ربحية.

وأكد سموه أن هذا القرار سيفتح آفاقًا جديدة للتميّز الأكاديمي للجامعة، كما يمثّل امتداداً لنهج الجامعات العالمية المرموقة في التمتع بالاستقلال المالي والأكاديمي، ما يسمح لها بتقديم تعليم عالي الجودة وإجراء بحوث علمية رائدة.

وقال سمو ولي عهد عجمان، إن هذا التحول يتماشى مع التزام جامعة عجمان الثابت بتوفير أعلى مستويات الجودة في التعليم وتعزيز مسؤوليتها في خدمة وتنمية المجتمع؛إذ ستتمكن الجامعة من تعزيز مكانتها على خارطة التعليم العالي العالمية في التميز الأكاديمي، والمبادرات البحثية، وخدمات دعم الطلبة، وتحسين المرافق بحيث تعود بالنفع المباشر على طلبتنا وأعضاء الهيئتين التدريسية والإدارية.

ويلغي هذا المرسوم، المرسوم الأميري رقم 6 لسنة 2021 في شأن تنظيم جامعة عجمان، كما ويلغى أيّ نص أو حكم ورد في أيّ تشريع آخر يتعارض مع أحكام هذا المرسوم، ويستمر العمل باللوائح والأنظمة المعمول بها لدى الجامعة إلى حين إصدار الأنظمة واللوائح المنصوص عليها في هذا المرسوم، ويُعمل بهذا المرسوم من تاريخ صدوره ويُنشر في الجريدة الرسمية.

الإمارات تعزز حماية حقوق القوى العاملة وأصحاب العمل على نحو متوازن خلال 2023

•• أبوظبي–وام:

تواصل دولة الإمارات تطوير منظومتها المتكاملة لتعزيز مكتسبات القوى العاملة وحماية حقوقهم على نحو متوازن مع أصحاب العمل وهو ما يمثل أولوية وطنية نابعة من الإرث الحضاري والإنساني للدولة وطبيعة مجتمعها المتسامح والمنفتح على جميع الثقافات في العالم. وأكدت وزارة الموارد البشرية والتوطين أن دولة الإمارات نجحت في تحقيق مستويات تعتبر من الأعلى عالميا في مجال توفير الحماية الاجتماعية والرفاهية والاستقرار المهني للقوى العاملة عبر إطلاق مجموعة من المبادرات والتشريعات ذات البعد الإنساني والتي ساهمت في تحسين بيئات العمل المحفزة على الإنتاج والإبداع وتعزيز القدرات الخاصة باستقطاب الكفاءات والمبدعين. وفي هذا السياق.. كشفت الوزارة أن نسبة العاملين في القطاع الخاص المشمولين تحت مظلة "برنامج حماية العمالة" وصلت إلى 98.8 بالمئة.

وأشارت الوزارة إلى استفادة أكثر من 24 ألف عامل من الخدمات التي وفرها البرنامج على مدى السنوات الخمس الماضية التي تضمنت المطالبات المتعلقة بالأجور غير المدفوعة، ونهاية الخدمة غير المدفوعة، واستحقاقات العمال الأخرى، موضحة أن إجمالي المبالغ المدفوعة للعمال مقابل مطالباتهم عبر البرنامج بلغت أكثر من 202 مليون درهم. وأشارت الوزارة إلى "نظام التأمين ضد التعطل عن العمل" الذي جاء بناء على المرسوم بقانون اتحادي رقم 13 لسنة 2022 بشأن التأمين ضد التعطل عن العمل الهادف إلى ضمان توفر دخل لفترة محدودة للمؤمن عليه خلال فترة تعطله عن العمل لحين توفر فرص عمل بديلة وفقا لأحكام هذا المرسوم. وذكرت الوزارة أن عدد المشتركين في "نظام التأمين ضد التعطل عن العمل" وصل إلى أكثر من 6.7 مليون مشترك في النظام الذي يساهم في توفير مظلة حماية اجتماعية للقوى العاملة لهم بما يكفل ديمومة الحياة الكريمة لهم ولأسرهم لحين توفر فرص عمل بديلة، وجذب أفضل المواهب العالمية والحفاظ عليها للوصول إلى اقتصاد معرفي تنافسي.

ويوفر هذا النظام الفريد من نوعه الأمان للموظفين الذين يفقدون وظائفهم لأسباب أخرى غير الإجراءات التأديبية أو الاستقالة حتى يجدوا وظيفة جديدة، حيث يتم تعويض الموظفين المؤهلين بمزايا نقدية شهرية تصل إلى 60 بالمئة من متوسط الراتب في الشهور الـ 6 الأخيرة قبل فقدان الوظيفة، ويتم تقديم المزايا النقدية لمدة 3 أشهر بشرط اشتراكهم في النظام لمدة 12 شهرا على الأقل. ويشمل النظام العاملين في الحكومة الاتحادية والقطاع الخاص من المواطنين والمقيمين. وفي السياق، بدأت وزارة الموارد البشرية والتوطين وهيئة الأوراق المالية والسلع في تطبيق النظام الاختياري البديل لمكافأة نهاية الخدمة "نظام الادخار" الذي يتم من خلاله استثمار المبالغ المخصصة لمكافأة نهاية الخدمة للموظفين العاملين في الشركات التي تختار الاشتراك بالنظام عبر صناديق استثمارية معتمدة من الوزارة والهيئة بهدف تنمية مدخرات الموظفين والاستفادة من عوائدها الاستثمارية، وهو ما من شأنه تعزيز سهولة الأعمال ورفع الأثر الاقتصادي لصاحب العمل والعامل ودعم المنظومة الاقتصادية في الدولة، كما أن تكلفة الاشتراك بالنظام لصاحب العمل على المدى المتوسط تعد أقل تكلفة سداد مكافأة نهاية الخدمة المعمول بها في النظام الحالي.

ويأتي ذلك تنفيذاً لقرار مجلس الوزراء رقم 96 لسنة 2023 بشأن النظام الاختياري البديل لمكافأة نهاية الخدمة للعاملين في القطاع الخاص "نظام الادخار". ويسهم "نظام الادخار" في زيادة جاذبية سوق العمل للمواهب والخبرات الوطنية والعالمية بما يؤكد مكانة دولة الإمارات كإحدى أبرز الوجهات للعيش والعمل، وذلك من خلال توفير أنظمة مبتكرة تحقق الفوائد الفردية التي يطمحون للحصول عليها وضمان وحماية المستحقات المالية للعمالة وإتاحة فرص ادخارها وتنميتها وتحقيق عوائد استثمارية عليها، وكذلك الحد من عدد المنازعات العمالية بين العاملين وأصحاب العمل حول مستحقات مكافأة نهاية الخدمة. وفي إطار جهودها لتوعية القوى العاملة بحقوقهم وواجباتهم، أشارت وزارة الموارد البشرية والتوطين إلى برنامَج التوعية "توجيه" الذي يتعرف من خلاله العامل على حقوقه والتزاماته القانونية والعادات والتقاليد السائدة في مجتمع دولة الإمارات. وفيما يتعلق بقرار حظر العمل وقت الظهيرة، والذي يمنع تشغيل العمال من الساعة 12:30 حتى الساعة 3 ظهراً خلال الفترة من 15 يونيو ولغاية 15 سبتمبر من كل عام تحت أشعة الشمس وفي الأماكن المكشوفة، نوهت الوزارة بحجم التعاون الكبير من كافة الشركاء المعنيين في القطاع الحكومي الاتحادي والمحلي والقطاع الخاص في نجاح تطبيق هذا القرار.

وخلال 2023 ، أعلنت وزارة الموارد البشرية والتوطين عن توفير 356 محطة استراحة مؤمنة بالخدمات الأساسية لغايات استخدامها من سائقي دراجات توصيل الطلبات في كافة مناطق الدولة، وذلك بعد تنسيق بين الوزارة والشركات المسؤولة عن عمال التوصيل وبدعم ومشاركة الجهات الحكومية المعنية. وذكرت الوزارة أن هذه الخطوة تأتي انطلاقا من الحرص المشترك على سلامة عمال التوصيل وتجنبيهم ضربات الشمس والإنهاك الحراري خلال تأديتهم لأعمالهم في أشهر الصيف في ضوء ارتفاع درجات الحرارة خصوصا في أوقات الظهيرة التي تشهد حظرا لتأدية الأعمال تحت أشعة الشمس وفي الأماكن المكشوفة.

الجدير بالذكر أن دولة الإمارات تتصدر عدداً من المؤشرات العالمية المتعلقة بسوق العمل، إذا حلت بالمرتبة الأولى عالمياً في مؤشر "القدرة على استقطاب المواهب" وفق تقرير الازدهار العالمي لعام 2023 الصادر عن "معهد ليجاتوم البريطاني"، كما حلت أيضا في الصدارة العالمية في عدد من مؤشرات تقرير الكتاب السنوي للتنافسية العالمية لعام 2022 الصادر عن المعهد الدولي للتنمية الإدارية IMD في سويسرا وهي "قلة النزاعات العمالية"، و"قلة تكاليف تعويض إنهاء خدمات العامل"، و"ساعات العمل"، بالإضافة إلى مؤشر "قلة تكلفة الفصل من الخدمة" في تقرير مؤشر الابتكار العالمي 2022 الصادر عن "المنظمة العالمية للملكية الفكرية (WIPO). وتبوأت الإمارات المركز الثاني عالميا بخمسة مؤشرات ضمن "تقرير الكتاب السنوي للتنافسية العالمية لعام 2022" وهي "توفر كبار المدراء المختصين"، و"نسبة التوظيف"، و"قلة البطالة"، و"نسبة القوى العاملة الوافدة"، و"نسبة القوى العاملة من السكان».

شرطة دبي تحذر من تجاوز «السرعات المحددة على الطرقات»

وفاة رجل وامرأة في حادث سقوط سيارة رياضية من أعلى جسر بسبب السرعة الزائدة

•• دبي–الفجر:

توفي رجل وامرأة في حادث مروري أثناء قيادة سيارة رياضية بسبب السرعة الزائدة، وذلك بعد أن فشل السائق في السيطرة عليها ثم اندفاعها وسقوطها من أعلى جسر الاتحاد مول في منطقة الخوانيج بدبي.

وحذر سعادة اللواء سيف مهير المزروعي، مدير الإدارة العامة للمرور في شرطة دبي، من أن تجاوز السرعة المحددة على الطرقات، يعد السبب الأول والرئيسي لوقوع الحوادث المرورية البليغة، مشيراً إلى السرعة الزائدة تُفقد السائق القدرة على تقدير ظروف الطريق، وبالتالي عدم قدرته على السيطرة على مركبته، وزيادة فرص وقوع الحوادث المرورية البليغة.

تفاصيل الحادث

وحول الحادث، وأشار اللواء المزروعي إلى أن سائق سيارة الرياضية قادها أمس الثلاثاء، عند الساعة 23:55 ليلاً ، بسرعة عالية فوق جسر الاتحاد مول بمنطقة الخوانيج، وعند اقترابه من منحنى الجسر انحفرت السيارة،واصطدمت بالرصيف ثم اعتلت الحاجز الاسمنتي، وسقطت من أعلى الجسر نحو الشارع السفلي.

وبين اللواء المزروعي أن السيارة ونتيجة السرعة الزائدة تابعت مسيرها في الشارع السفلي في الاتجاه المعاكس إلى أن استقرت في الجزيرة الفاصلة مساري الشارع، ومن ثم اندلعت النيران بها ما نتج عنه وفاة السائق وامرأة كانت برفقته.

وأشار اللواء المزروعي إلى انتقال خبراء قسم المعاينة من إدارة حوادث السير إلى موقع الحادث والذي عمل على جمع الأدلة الدقيقة لمعرفة الأسباب التي أدت إلى وقوعه، فيما قامت الدوريات المرورية بتنظيم حركة السير والمرور، وتأمين مكان الحادث، وتسهيل مهمة وصول سيارات الإسعاف والإنقاذ للقيام بمهامها واتخاذ الإجراءات اللازمة.

تحذير من السلوكيات الطائشة

وحذر اللواء سيف المزروعي من بعض السلوكيات الطائشة غير المسؤولة من قبل بعض السائقين، التي تؤدي إلى إرباك وإلحاق الضرر بالآخرين، وتهدد سلامتهم على الطريق، داعياً السائقين إلى أخذ الحيطة والحذر، والتقيد بالسرعات المقررة، وعدم الانشغال بغير الطريق، والالتزام بقوانين وقواعد السير لتجنب وقوع الحوادث المرورية، حفاظاً على سلامة مستخدمي الطرق.

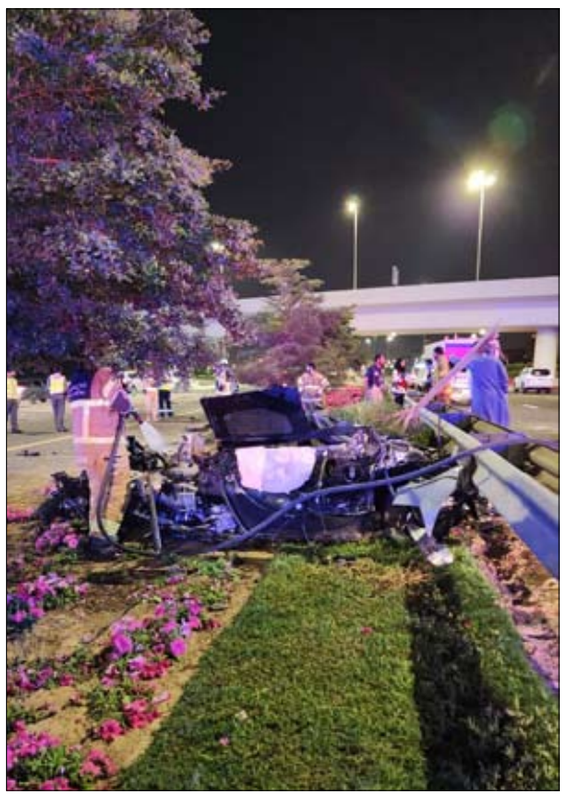

الاتحاد للتأمين
UNION INSURANCE

دعـــوة لحضور اجتماع الجمعية العمومية لشـركـــة الاتحاد للتأمين (شركـة مساهمة عامة)

يتشرف مجلس إدارة شركة الاتحاد للتأمين (ش.م.ع) بدعوة السادة المساهمين لحضور اجتماع الجمعية العمومية السنوية وذلك في تمام الساعة الثانية عشر من يوم الخميس الموافق 11 /01/ 2024 في (مقر الشركة الواقعة في إمارة دبي – شارع الشيخ زايد – بناية سنجل بزنس تاور- الطابق 13) أو عن طريق استخدام تقنية الحضور عن بعد/ الكتروني من خلال استخدام رابط لحضور الاجتماع سيتم ارساله إلى المساهمين عبر الرسائل القصيرة أو البريد الالكتروني بعد تسجيل حضورهم لتمكين المساهمين من حضور الاجتماع افتراضياً ومناقشة جدول الأعمال والتصويت الالكتروني على كل قرار بشكل مباشر أثناء انعقاد الاجتماع وذلك للنظر في جدول الأعمال التالي:

1. النظر في اتخاذ قرار خاص باستمرارية الشركة في مباشرة نشاطها أو حلها قبل الأجل المحدد لها.

ملاحظات:

1. بناءً على توجيهات هيئة الأوراق المالية والسلع، على مساهمي الشركة الذين سيحضرون الاجتماع عن بعد تسجيل الحضور للتمكن من التصويت على بنود الجمعية العمومية الكترونياً . يفتح باب التسجيل اعتباراً من الساعة 10:00صباحاً من يوم الأربعاء الموافق 10 يناير 2024 ليتم إغلاق التسجيل في تمام الساعة 11:00 صباحاً من يوم الخميس الموافق 11 يناير 2024 . بالنسبة للتسجيل الالكتروني، يرجى زيارة www.smartagm.ae ويجب على حاملي التوكيلات إرسال نسخة من التوكيلات على عنوان البريد الالكتروني registration@smartagm.ae مع الاسم ورقم الهاتف المتحرك لاستلام رسائل نصيبة للتسجيل.

2. يجوز لمن له حق حضور الجمعية أن ينيب عنه من يختاره من غير أعضاء مجلس الإدارة بمقتضى توكيل خاص ثابت بالكتابة ويجب ألا يكون الوكيل لعدد من المساهمين حائزاً بهذه الصفة على أكثر من (5 %) خمسة بالمئة من رأس مال الشركة، ويمثل ناقصي الأهلية وفاقديها النائبون عنهم قانونا.(على أن يتم مراعاة الاشتراطات الواردة بالبندين 1 و 2 من المادة رقم (40) من قرار رئيس مجلس إدارة الهيئة رقم (3/ر.م) لسنة 2020 بشأن اعتماد دليل حوكمة الشركات المساهمة العامة.)

3. للشخص الاعتباري أن يفوض أحد ممثليه أو القائمين على إدارته بموجب قرار من مجلس إدارته أو من يقوم مقامه، ليمثله في الجمعية العمومية للشركة، ويكون للشخص المفوض الصلاحيات المقررة بموجب قرار التفويض.

4. يكون مالك السهم المسجل في يوم الأربعاء الموافق 2024/01/10 هو صاحب الحق في التصويت في الجمعية العمومية.

5. يتعين أن يكون توقيع المساهم على التوكيل المشار إليه في البند رقم (1) هو التوقيع المعتمد من / لدى أحد الجهات التالية ، وللشركة اتخاذ الاجراءات اللازمة للتحقق من ذلك :

أ. كاتب العدل.

ب – غرفة التجارة أو دائرة اقتصادية بالدولة.

ج- بنك أو شركة مرخصة في الدولة على أن يكون للموكل حساب لدى أي منهما.

د- أي جهة أخرى مرخص لها بمزاولة أعمال التوثيق

6. في حالة عدم اكتمال النصاب القانوني في الاجتماع الأول ، تعتبر التوكيلات الصادرة عن الاجتماع الأول سارية المفعول ونافذة لأي اجتماعات لاحقة ما لم يتم إلغاؤها صراحة من قبل المساهم المعني من خلال إشعار يوجه إلى عنوان البريد الالكتروني registration@smartagm.ae وذلك قبل يومين (2) على الأقل من موعد الاجتماع اللاحق .

7. يمكن للمساهمين الاطلاع على البيانات المالية للشركة والتقرير الشامل من خلال الموقع الالكتروني للشركة https://www.unioninsurance.ae والموقع الالكتروني لسوق أبو ظبي للأوراق المالية https://www.adx.ae .

8. لا يكون انعقاد الجمعية العمومية صحيحاً إلا إذا حضره مساهمون يملكون أو يمثلون بالوكالة ما لا يقل عن (50 %) من رأسمال الشركة، فإذا لم يتوافر هذا النصاب في الاجتماع الأول فإنه سيتم عقد الاجتماع الثاني بتاريخ 25-01-2024 في نفس المكان والزمان. (الاجتماع الثاني يعقد بعد مضي مدة لا تقل عن (5) خمسة أيام ولا تجاوز (15) خمسة عشر يوما من تاريخ الاجتماع الأول ويعتبر الاجتماع المؤجل صحيحا أيا كان عدد الحاضرين).

9. القرار الخاص : هو القرار الصادر بأغلبية أصوات المساهمين الذين يملكون ما لا يقل عن ثلاثة أرباع الأسهم الممثلة في اجتماع الجمعية العمومية للشركة المساهمة

10. يمكنكم الاطلاع على دليل حقوق المستثمرين في الأوراق المالية والمتوفر بالصفحة الرئيسية على موقع الهيئة الرسمي حسب الرابط التالي:
https://www.sca.gov.ae/ar/services/minority-investor-protection.aspx

جامعة محمد بن زايد للعلوم الإنسانية تستضيف وفدا طلابيا من الجامعة الإسلامية في كازان

•• أبوظبي – وام:

استضافت جامعة محمد بن زايد للعلوم الإنسانية، وفدا طلابيا روسيا من الجامعة الإسلامية في كازان، في إطار حرصها على تعزيز الروابط الثقافية والعلمية مع الجامعات والمؤسسات الأكاديمية إقليميا وعالميا، وأقامت الجامعة مخيما للطلاب تفعيلا لبنود مذكرة التفاهم الموقعة بين الجامعتين في هذا الصدد. وجاء المخيم بهدف تبادل المشروعات العلمية وتفعيل التبادل الطلابي والأكاديمي، والمشاركة في مجالات البحث العلمي وتنظيم فعاليات علمية مشتركة أخرى، إلى جانب فتح آفاق التعاون الدولي، وتعزيز الروابط بين الجامعة وبين مختلف الجامعات والمؤسسات التعليمية الرائدة على مستوى العالم بما يخدم الأهداف الأكاديمية والعلمية. وتعرف الوفد الذي ضم 20 طالبا على تجربة جامعة محمد بن زايد للعلوم الإنسانية المتعلقة بمجال الدراسات والعلوم الإنسانية، وتجربتها الفريدة في تبني رسالة التسامح والسلام ونشرها، بصفتها نموذجا يُحتذى في إيجاد حلقات التواصل والتعارف بين مختلف الثقافات والشعوب وتعزيز التواصل الحضاري، وكذلك الاطلاع على أهم البرامج النوعية التي تقدمها الجامعة، ومن أهمها برنامج بكالوريوس التسامح والتعايش الذي يعد الأول من نوعه في العالم، بالإضافة إلى برامج الدراسات العليا في التسامح ودراسات الأديان. وقال سعادة الدكتور خليفة الظاهري مدير جامعة محمد بن زايد للعلوم الإنسانية ، إن المخيم يهدف إلى تعزيز العلاقات الثقافية والأكاديمية بين الجامعتين ، وتعريف الطلابعن قرب على تجربة دولة الإمارات المتميزة وتكريس جهودها وإمكاناتها كافة في مجال إرساء مفهوم التسامح والسلام وتعزيز القيم الإنسانية الأصيلة وتحقيق التعايش السلمي والأخوة الإنسانية وتنمية روح الاحترام وبناء جسور التواصل والتفاهم والحوار بين مختلف الشعوب والثقافات.

وقدم المخيم فرصة لالتقاء الطلاب من الجامعتين،واستمرار الشراكة العلمية الثقافية بين الجانبين بما يحقق الاستفادة القصوى ونقل التجارب والمبادرات في مجال التسامح وتعزيز القيم الدينية والمحبة والاعتدال إلى مختلف الدول، والتأكيد على وحدة الهدف والغاية وهو أن لجامعة محمد بن زايد للعلوم الإنسانية، دورًا أساسيا في ترسيخ قيم الحوار وإرساء دعائم التعايش والتسامح والمحبة.

مبادرة (أطلق) ضمن أفضل 3 مبادرات تمكين رقمي للمرأة بجائزة الحكومة الرقمية لدول التعاون

•• أبوظبي–وام:

أختيرت مبادرة "أطلق" ضمن أفضل 3 مبادرات خليجية في فئة أفضل مبادرة تمكين رقمي للمرأة، ضمن جائزة الحكومة الرقمية لدول مجلس التعاون لدول الخليج العربية في نسختها الخامسة.

وبلغ برنامج "أطلق" المنافسة النهائية مع كل من برنامج تمكين المرأة، الذي تنظمه وزارة الاتصالات وتقنية المعلومات بالمملكة العربية السعودية، وبرنامج "مكين" لتنمية قدرات المرأة في قطاع تقنية المعلومات والاتصالات، الذي تنظمه وزارة النقل والاتصالات وتقنية المعلومات بسلطنة عمان.

وتحظى مبادرة "أطلق" برعاية سمو الشيخة فاطمة بنت مبارك "أم الإمارات"، رئيسة الإتحاد النسائي العام، رئيسة المجلس الأعلى للأمومة والطفولة، الرئيسة الأعلى لمؤسسة التنمية الأسرية، وينظمها الاتحاد النسائي العام وبوابة المقطع التابعة لمجموعة موانئ أبوظبي.

ورسخ برنامج "أطلق" التدريبي بيئة داعمة ومحفزة لشباب وشابات الإمارات، بما يؤهلهم للوصول إلى آفاق أبعد وأكثر تميزاً في قطاعات التكنولوجيا المتقدمة وأنظمة العمل الرقمي المبتكر في مجالات التجارة والخدمات اللوجستية، وقد بلغ أجمالي المنتسبين للبرنامج في دفعاته الخمس 261 منتسبا وتجاوزت طلبات التسجيل 5500 طلب، وقد تم تنظيم ما يزيد على 2500 جلسة تدريبية، سجلت ما يفوق 105 ألف ساعة تدريبية، وحصل المنتسبون على أكثر من 1100 شهادة معتمدة.

وتقدمت سعادة نورة السويدي، الأمينة العامة للاتحاد النسائي العام، بالشكر والعرفان إلى سمو الشيخة فاطمة بنت مبارك "أم الإمارات"، التي قدمت كل الدعم والرعاية والاهتمام والتشجيع للمرأة الإماراتية لتصل إلى هذا القدر من التمكين في جميع المجالات، فضلاً عما تبذله سموها وما زالت تبذله لرفعة دولة الإمارات العربية المتحدة وتقدم شعبها، إضافة لكونها رمزاً عالمياً يفتخر به كل إماراتي وعربي، لجهودها ومبادراتها وعطائها السخي، لدعم المرأة في الإمارات والعالم.

وأعربت سعادتها، عن فخرها بالمكانة الرائدة التي حققتها مبادرة "أطلق" على الصعيد الخليجي، مؤكدة أن دولة الإمارات برؤى وتوجيهات القيادة الرشيدة، أصبحت مقراً عالمياً لتطوير وتبني أفضل حلول التكنولوجيا المتقدمة واستشراف وتصميم النماذج المستقبلية في مجالات العمل المختلفة.

وقالت سعادتها: "نعمل بتوجيهات كريمة من سمو الشيخة فاطمة بنت مبارك "أم الإمارات"، على تعزيز التعاون مع شركائنا لتحقيق أهدافنا الإستراتيجية، وأود أن أتقدم بالشكر الجزيل إلى القطاع الرقمي في مجموعة موانئ أبوظبي، لما قدمه منذ انطلاق المبادرة لترجمة توجهات الدولة وتوظيف مفهوم الإبداع والتميز في تأهيل جيل يواكب التطور التكنولوجي العالمي، بما يعزز خبرات رأس المال البشري باعتباره المحرك الرئيسي المستقبلي للنمو، ويسهم في دعم مسيرة التنمية والتطوير في الدولة للعبور إلى المستقبل وتحقيق مستهدفات مئوية الإمارات 2071، وخلق بيئة أكثر تنوعا ومرونة وتعزيز الكفاءة والإنتاجية وجودة الحياة».

وأضافت سعادتها: "ما حققته مبادرة "أطلق" من إنجازات منذ إطلاقها يحثني على الإشادة بالجهود المميزة لفريق عمل البرنامج التدريبي، الذي يقف وراءه شخصيات وعقول ومبدعون متميزون، أسهموا بفاعلية واقتدار في تحقيق أهداف المبادرة ورفد الدولة بجيل قادر على قيادة دفة التجارة الرقمية والخدمات اللوجستية».

بدورها قالت الدكتورة نورة الظاهري، الرئيس التنفيذي للقطاع الرقمي وبوابة المقطع، مجموعة موانئ أبوظبي: "على مدار الأعوام السابقة، سعينا عبر منصة "أطلق" إلى تعزيز مكانة المرأة الإماراتية، والارتقاء بقدراتها في قطاعات التكنولوجيا المتقدمة، وسنواصل عملنا على تمكينها لبناء مجتمع أكثر شمولية وابتكاراً، تماشياً مع توجيهات قيادتنا الرشيدة. ومع تحقيق "أطلق" هذا النجاح، فقد دخلنا الآن في مرحلة جديدة، حيث سنقوم بتوسيع نطاق البرنامج ليشمل الكوادر الإماراتية من الرجال».

وأضافت: "سنواصل العمل في بوابة المقطع ومجموعة موانئ أبوظبي لتوطيد شراكتنا القوية مع الاتحاد النسائي العام من أجل دعم ورعاية برنامج "أطلق". كما سنواصل معاً العمل على دعم المسارات المهنية لكوادرنا الإماراتية وبناء جيل جديد من رواد التكنولوجيا، يسهمون بدور فاعل في تسريع الوصول إلى رقمنة التجارة».

وفي سياق متصل أكدت المهندسة غالية علي المناعي، رئيسة لجنة الشؤون الاستراتيجية والتنموية بالاتحاد النسائي العام، مديرة مختبر الابتكار الرقمي ببوابة المقطع التابعة لمجموعة موانئ أبوظبي، ومديرة الإدارة التنفيذية لمبادرة "أطلق"، أن الاتحاد النسائي العام يواصل جهوده في قيادة ملف تمكين المرأة في الدولة وتعزيز قدراتها وتأهيلها لدورها الحيوي كصانعة ومساهمة ومؤثرة في جميع مجالات التنمية المستدامة.

وقالت إن البرنامج التدريبي "أطلق" يأتي ليجسد هذه الرؤية وفق خطة استراتيجية ممنهجة قامت بفكر استباقي لترسيخ مكانة الدولة كرائدة للمستقبل وبيئة عالمية حاضنة لصقل المهارات وتمكين المرأة بأدوات المستقبل وحلول التكنولوجيا الحديثة، وهو مدعوم بالتقنيات والتكنولوجيا ذات المواصفات العالمية، التي تتبناها مجموعة موانئ أبوظبي والاتحاد النسائي العام.

وأوضحت أن الاتحاد النسائي العام يواصل سعيه الدؤوب لابتكار وتبني أحدث البرامج والمبادرات المواكبة للتطور التكنولوجي العالمي والتي تعزز من قدرات المرأة في القطاعات المستقبلية بالتعاون مع شركائه الاستراتيجيين، وبما يرتقي لمستوى الطموحات الكبيرة التي تتطلع من خلالها الدولة إلى تصدر قوائم التنافسية العالمية في ملف دعم وتمكين المرأة.

وتعد مبادرة "أطلق" فرصة نوعية لإشراك الكوادر الوطنية الاستثنائية في صناعة وتصميم الاقتصاد الرقمي القائم على الابتكار والتكنولوجيا الحديثة وبناء قدراتهم الخاصة في البرمجة وتكنولوجيا الذكاء الاصطناعي، وذلك ضمن برنامج تدريبي متقدم تم إعداده وفق رؤية تستشرف المستقبل، وتقرأ التغيرات، وتضع الاستراتيجيات والمبادرات الوطنية نصب أعينها، للإسهام في ترجمة توجهات الإمارات التي تضمنتها وثيقة المبادئ العشرة للخمسين، التي ستقود الدولة إلى تحسين جودة حياة مواطنيها، وتنتقل عبرها إلى مرحلة رائدة من التطوير والتنمية.

جدير بالذكر أن جائزة الحكومة الرقمية، مسابقة تشارك فيها الجهات الحكومية في دول مجلس التعاون لدول الخليج العربية، عن طريق تقديم أفضل ممارساتها في تقديم الخدمات الرقمية وذلك وفق معايير معينة يتم تحديدها انسجاماً مع منطلقات وأهداف المجلس والتي تهدف إلى تعزيز بناء اقتصاد رقمي ومجتمع بناء.

وتنظم الجائزة مرة كل عامين بالتزامن مع مؤتمر الحكومة الإلكترونية لدول مجلس التعاون، أو أي حدث خليجي في الدولة المستضيفة، حيث عقدت الدورة الأولى في سلطنة عمان عام 2009، والثانية في دولة الكويت في نوفمبر 2011، والثالثة في دولة الإمارات العربية المتحدة عام 2013، والرابعة في مملكة البحرين عام 2015، واستضافت المملكة العربية السعودية الدورة الخامسة من الجائزة عام 2023.

لجنة بالوطني الاتحادي تناقش تقرير سياسة الحكومة بشأن معايير وبرامج منح الزواج

•• دبي –وام:

ناقشت لجنة الشؤون الاجتماعية والعمل والسكان والموارد البشرية في المجلس الوطني الاتحادي، خلال اجتماعها الذي عقدته أمس في مقر الأمانة العامة بدبي، برئاسة سعادة مريم ماجد بن ثنية النائب الثاني لرئيس المجلس رئيسة اللجنة، تقرير موضوع سياسة الحكومة بشأن معايير وبرامج منح الزواج وبرامج تأهيل المقبلين على الزواج.

وناقشت اللجنة موضوع سياسة الحكومة بشأن معايير وبرامج منح الزواج وبرامج تأهيل المقبلين على الزواج ضمن محوري: التشريعات والقرارات المنظمة لمعايير واشتراطات منح الزواج، ودور المبادرات والبرامج لتشجيع وتأهيل المقبلين على الزواج من أجل بناء أسرة متماسكة، وأدخلت اللجنة خلال الاجتماع تعديلاتها على التقرير تمهيدا لاعتماده في الاجتماع القادم.

حضر الاجتماع أعضاء اللجنة سعادة كل من: شيخة سعيد الكعبي مقررة اللجنة، وأحمد مير هاشم خوري وسالم راشد المفتول، ومنى راشد طحنون أعضاء المجلس الوطني الاتحادي. كما حضر الدكتور عبدالعزيز الحمادي مدير إدارة التلاحم الأسري في هيئة تنمية المجتمع بدبي.

جامعة خليفة الأولى محليا وضمن الـ 40 آسيويا في تصنيف الاستدامة

•• أبوظبي– وام:

أعلنت جامعة خليفة للعلوم والتكنولوجيا عن تصدرها جامعات الدولة للعام الثاني على التوالي وتواجدها ضمن أفضل 40 جامعة على مستوى آسيا حسب تصنيف مؤسسة "كيو إس" للجامعات العالمية في مجال الاستدامة 2024 الذي شمل 1400 مؤسسة أكاديمية. وفي معيار التأثير البيئي ضمن التصنيف، جاءت جامعة خليفة ضمن أعلى 200 جامعة عالميا، ويسلط هذا التصنيف الضوء على الوسائل المختلفة التي تنتهجها جامعات العالم لاتخاذ إجراءات تهدف إلى التصدي لأهم القضايا التي يواجهها العالم فيما يتعلق بالبيئة والتأثيرات الاجتماعية والإدارية. ويحلل تصنيف الجامعات في الاستدامة من "كيو إس" قضايا التعليم البيئي والبحوث والاستدامة وإمكانية التوظيف إضافة إلى الصحة وجودة العيش لطلبة الجامعات وأيضًا للمجتمع على نطاق واسع. ويتعين على المؤسسات الأكاديمية أن تكون مؤهلة لتصنيفات "كيو إس" للجامعات العالمية ليتم إدراجها ضمن تصنيف الاستدامة للجامعات.

جمعية الإمارات لرائدات الأعمال تكرم أصحاب الهمم

•• أبوظبي – الفجر:

أقامت جمعية الإمارات لرائدات الأعمال ، حفل غداء، تكريماً لأصحاب الهمم بالتعاون مع فندق باب القصر في ابوظبي. حضر الحفل الذي تخللته العديد من الفعاليات الترفيهية والثقافية والاجتماعية الدكتورة شفيقة العامري رئيس مجلس إدارة جمعية الإمارات لرائدات الأعمال وعدد من عضوات الجمعية والسيد مرشد الشامسي مدير التشريفات في فندق باب القصر ، واكثر من مائة من أصحاب الهمم في الدولة .

وقالت الدكتورة شفيقة العامري في تصريح بهذه المناسبة " ان الهدف من اقامة هذا الحفل هو توفير الدعم النفسي والاجتماعي لأفراد هذه الفئة الهامة في مجتمعنا والحرص على تمكينهم ودمجهم في الانشطة الاجتماعية والثقافية والتربوية بإستمرار «.

واوضحت " ان جمعية الإمارات لرائدات الأعمال تحرص دوماً على المشاركة مع المؤسسات الوطنية والاهلية بالدولة لتوفير الرعاية النفسية والأنشطة التعليمية والرياضية الداعمة لاصحاب الهمم « وأشادت الدكتورة شفيقة العامري بالتعاون فندق باب القصر بقولها ان "مثل هذه الانشطة المتجمعية يدعم هذه الفئة من خلال التعرف الى احتياجاتهم وطاقاتهم وتشجيعهم على العطاء وتسليط الضوء على القدرات المتميزة والمواهب التي يمتلكونها لتحقيق دمجهم في المجتمع « . من جانبه قال السيد مرشد الشامسي " يسعدنا التعاون مع جمعية الإمارات لرائدات الأعمال لاقامة هذا الحفل لدعم اصحاب الهمم نفسياً وإجتماعياً كجزء من المسؤولية المجتمعية الملقاة على عاتق ادارة فندق باب القصر في ابوظبي ومواكبة جهود الدولة في توفير اقصى درجات الرعاية لهذه الفئة الهامة في مجتمعنا».

وأختتمت الدكتورة شفيقة العامري تصريحها بالقول " أنَّ دولة الإمارات وفرت كافة احتياجات أصحاب الهمم لتعزيز ثقتهم بأنفسهم ، من خلال خلق بيئة حاضنة وخدمات تحسن جودة الحياة من خلال مبادرات الدمج والتمكين والتوظيف، للمساهمة في مواصلة مسيرة البناء والتنمية في الدولة «.

40 عملاً ضوئياً في معرض (إسلاميات- حرف يدوية)

•• الشارقة- وام:

افتتح سعادة عبد الله بن محمد العويس رئيس دائرة الثقافة في الشارقة مساء أمس الأول معرض التصوير الضوئي "إسلاميات- حرف يدوية" الذي يقام بالتعاون مع اتحاد المصورين العرب في مكتبة الشارقة العامة ضمن فعاليات الدورة الخامسة والعشرين من مهرجان الفنون الإسلامية.

حضر الافتتاح محمد إبراهيم القصير مدير إدارة الشؤون الثقافية في الدائرة مدير المهرجان و أديب شعبان رئيس الاتحاد وعدد كبير من الفنانين والإعلاميين ومحبي التصوير.

وتضمن المعرض 40 عملاً ضوئياً لمصورين إماراتيين وعرب يمثلون 15 دولة وتركزت معظم الأعمال على تصوير الفخاريات بوصفها امتداداً من تاريخ الفن الإسلامي كما حرصت على ترجمة روح وشعار المهرجان "تجليات" وسعت في الوقت نفسه إلى خلق عناوين جديدة تحاكي الفنون الإسلامية.

واطلع الحضور على سلسلة من الأعمال المميزة من أبرزهم أعمال المصور الأردني طارق إبراهيم هادي والمصورة السعودية هناء تركستاني . وكرّم عبد الله العويس ومحمد القصير الفائزين في مسابقة المعرض وهم: عيسى إبراهيم من البحرين في المركز الأول ومحمد نجيب من مصر في المركز الثاني وعبد الله الخليلي من الجزائر في المركز الثالث.

نجاح أول عملية لزراعة كبد في دبي لسيدة بعمر 38 عاما

• فريق طبي متخصص من مستشفى كينغز كوليدج بدبي أجرى العملية الناجحة في غضون 4 ساعات

• ارتفاع نسبة التبرع بالأعضاء في دبي إلى 117.7 % خلال 2023

•• دبي-وام:

أعلنت هيئة الصحة بدبي عن نجاح أول عملية "زراعة كبد" لسيدة تبلغ من العمر 38 عاماً، أجراها فريق طبي متميز في مستشفى كينغز كوليدج لندن دبي، وذلك بعد اكتشاف إصابة السيدة بحالة مرضية غير شائعة في الكبد تعرف باسم التهاب الكبد المناعي الذاتي. جاء ذلك خلال المؤتمر الصحفي الذي نظمته هيئة الصحة بدبي للكشف عن تفاصيل العملية الناجحة التي تواكب التحولات السريعة والطفرات النوعية المتتالية نحو استدامة الصحة في الإمارة، حيث استغرقت العملية الجراحية الدقيقة 4 ساعات وأشرف عليها فريق طبي متخصص مستشفى كينغز كوليدج دبي.

-تعزيز أسلوب الحياة.

وفي هذه المناسبة قال الدكتور مروان الملا، المدير التنفيذي لقطاع التنظيم الصحي في الهيئة، "إن هذا الإنجاز يعكس مستوى التطور السريع والمذهل الذي يشهده القطاع الصحي في دبي، ويعكس أيضاً الجهود الكبيرة التي تقوم بها الهيئة من أجل توفير خدمات طبية عالية الجودة، بما يعزز التنافسية العالمية لدبي في مجال الخدمات الصحية المتقدمة". واستعرض الملا خلال المؤتمر الصحفي، الجهود التي تقوم بها الهيئة لدعم البرنامج الوطني للتبرع وزراعة الأعضاء والأنسجة البشرية "حياة"، لافتاً إلى أنه وبالتعاون مع المركز الوطني للتبرع بالأعضاء والأنسجة، وافق قطاع التنظيم الصحي في الهيئة على برنامج زراعة الكبد في مستشفى كينغز كوليدج لندن بدبي، والذي يعتبر أول مستشفى لزراعة الكبد في دبي يضم فريق زراعة ذو خبرة عالية، ويقدم نهجاً متعدد التخصصات للعمل بشكل وثيق مع المرضى قبل وأثناء وبعد عملية الزرع للتأكد من حصولهم على الرعاية الطبية الكاملة وتحقيق أفضل النتائج الممكنة. وأضاف الملا: "إن نسبة التبرع بالأعضاء في دبي ارتفعت إلى 117.7% خلال العام الجاري 2023 مقارنة بـ 2022، كما ارتفع عدد المتبرعين إلى 37 حالة عام (2023) مقارنة بـ 17 حالة (2022). مؤكداً أن استراتيجية قطاع الصحة في دبي 2026، تسعى إلى تعزيز أسلوب الحياة الأكثر صحة لسكان دبي، والنظام الصحي الرائد الذي يركز على الإنسان لتعزيز الثقة والسلامة والجودة والرعاية للمرضى وعائلاتهم وجعل دبي وجهة مميزة للرعاية الصحية القائمة على القيمة.

-شركاء الإنسانية.

من جانبه قال الدكتور علي العبيدلي، رئيس اللجنة الوطنية للتبرع وزراعة الأعضاء والأنسجة البشرية في دولة الإمارات: "إن البرنامج الوطني للتبرع وزراعة الأعضاء والأنسجة البشرية "حياة" هو برنامج وطني إماراتي يعمل على تعزيز التبرع وزراعة الأعضاء والأنسجة البشرية، بما يتماشى مع أعلى المعايير والممارسات العالمية". وأضاف العبيدلي: يعمل برنامج "حياة" بالتعاون مع العديد من الشركاء الاستراتيجيين محلياً وعالمياً لإنقاذ الأرواح وتحسين صحة وسلامة المجتمع وتحسين جودة الحياة، مؤكداً أن البرنامج عبارة عن تعاون بين العديد من المؤسسات الاتحادية والمحلية، بما في ذلك وزارة الصحة ووقاية المجتمع، ودائرة الصحة - أبوظبي، وهيئة الصحة بدبي، وشركة أبوظبي للخدمات الصحية (صحة)، وكليفلاند كلينك أبوظبي، ومدينة الشيخ خليفة الطبية، بالإضافة إلى مؤسسات الرعاية الصحية العامة والخاصة الأخرى. وأشار الدكتور العبيدلي خلال المؤتمر الصحفي، إلى تميز برنامج "حياة" في إظهار التكافل المجتمعي والإخاء والتسامح، من خلال تمكين الزراعة للمحتاجين من مرضى الفشل العضوي من المقيمين في الدولة، بغض النظر عن العرق أو الدين، حيث ساهم واستفاد أكثر من 52 جنسية مختلفة من البرنامج الوطني للتبرع وزراعة الأعضاء والأنسجة البشرية "حياة».

-خبرات عالمية.

بدوره قال الدكتور تشفين صديق علي، رئيس الخدمات الطبية واستشاري طب الطوارئ في مستشفى كينغز كوليدج لندن دبي: تعد زراعة الكبد خياراً لدى بعض المرضى المصابين بسرطان الكبد، كما أن زرع الكبد هو الخيار الوحيد المنقذ لحياة للمرضى الذين يصابون بالتهاب الكبد الحاد، مما يؤدي إلى فشل الكبد، وقد يحدث هذا مع الالتهابات الفيروسية أو الأدوية أو لأسباب غير معروفة، لذلك غالباً ما يحتاج المرضى الذين يعانون من مشاكل خطيرة في الكبد إلى رعاية عالية الجودة في وحدة العناية المركزة المتخصصة للكبد، والتي ترتبط بوحدات زراعة الكبد. مشيراً إلى مركز رعاية الكبد بمستشفى كينغز كوليدج في دبي يضم فريقاً متخصصاً من المهنيين ذوي الخبرة العالمية، والذين يقدمون الرعاية لمرضى الكبد من المصابين بالأمراض المزمنة وتليف الكبد وفشل الكبد الحاد، وأمراض البنكرياس، وسرطان الكبد والبنكرياس.

- تفاصيل العملية.

وكانت سيدة تبلغ من العمر 38 عاماً، قد دخلت مستشفى كينغز كوليدج دبي، وهي تعاني من تغير لون العينين إلى الأصفر (اليرقان) وانتفاخ في قدميها وبطنها، ولم تكن على علم بأي مرض في الكبد في الماضي، ومع ظهور أعراض المرض كانت قد أصيبت بالفعل بتليف الكبد مع مظاهر فشل الكبد، حيث تمت تجربة الأدوية لكنها لم تكن ناجحة، ومع استمرار تدهور الحالة تدريجياً تقرر أن أفضل علاج لها هو زراعة الكبد. في ضوء ذلك خضعت المريضة لتقييم شامل قبل عملية الزرع للتأكد من عدم إصابتها بأي أمراض أخرى، ومن إمكانية إجراء عملية بأمان، تم إنجاز العملية في 29 نوفمبر 2023، بعد الحصول على كبد من متبرع متوفى، وموافقة أسرة المتوفي على التبرع. وعلى الفور تم تشكيل فريق طبي من جراحي زراعة الأعضاء بقيادة الدكتور بارثيبان سرينيفاسان، استشاري أول الجراحين والقائد السريري في مستشفى كينغز كوليدج لندن ومدير خدمات زراعة الكبد، والدكتور راكيش راي، استشاري أمراض الكبد والقنوات الصفراوية وجراح زراعة ونائب مدير خدمات زراعة الكبد في مستشفى كينغز كوليدج دبي. وبعد نجاح العملية التي استمرت 4 ساعات.. تلقت الحالة الصحية الرعاية الكاملة لما بعد عملية الزرع، حيث خرجت من المستشفى بعد عشرة أيام من العملية وهي بصحة جيدة جداً.. في انجاز جديد يضاف لسجل نجاحات القطاع الطبي في دبي، وتحول مهم يواكب تطلعات الإمارة ودورها الإيجابي والمؤثر في حركة تطور الطب بعلومه وممارساته وتقنياته وأبحاثه المتخصصة التي يشهدها العالم.

حمدان بن محمد لإحياء التراث يطلق كأس فزاع للعرضة وسيف فزاع للزمط

•• دبي-وام:

برعاية وتوجيهات صاحب السمو الشيخ حمدان بن محمد بن راشد آل مكتوم ولي عهد دبي، رئيس المجلس التنفيذي، أعلنت إدارة بطولات فزاع في مركز حمدان بن محمد لإحياء التراث، عن إطلاق بطولتي "كأس فزاع للعرضة" و"سيف فزاع للزمط" بهدف دعم وتطوير الرياضات التراثية المرتبطة بالهجن، وتشجيع مختلف الفئات على ممارسة رياضات الموروث الشعبي عموماً ورياضات الهجن على وجه التحديد.

وكشف سعادة عبد الله حمدان بن دلموك الرئيس التنفيذي لمركز حمدان بن محمد لإحياء التراث، عن شروط وقوانين البطولتين وما تحملهما من معاني ذات أبعاد وطنية، حيث ستنطلق البطولتان في يناير المقبل في نادي دبي لسباقات الهجن في المرموم، تزامنًا مع مهرجان سمو ولي عهد دبي للهجن، بجوائز مالية قيمة، وسيتم تنظيم جميع المنافسات وفق إجراءات السلامة الرسمية من أجل سلامة جميع المشاركين في البطولتين.

وثمّن سعادة عبد الله حمدان بن دلموك، خلال المؤتمر الصحفي الذي أقيم في مقر المركز، الرعاية والدعم اللامحدود من قبل سمو الشيخ حمدان بن محمد بن راشد آل مكتوم ولي عهد دبي، رئيس المجلس التنفيذي، ومتابعته الدائمة للرياضات التراثية المرتبطة بأصالة وعراقة المجتمع الإماراتي، الأمر الذي يجعلها تواصل استدامتها على كافة الأصعدة، مؤكداً أن سموه يوجه دائماً بتوفير كل ما من شأنه أن يساعد على تشجيع الشباب على المنافسة.

واعتبر "بن دلموك"، أن إطلاق "كاس فزاع للعرضة" و"سيف فزاع للزمط" خطوة كبيرة للبطولات التراثية على المستويين المحلي والعربي، ومن شأنه أن يوطد مكاسب متعددة على مختلف الأصعدة، فالبطولتان تمتلكان دورة متكاملة من الناحية الاقتصادية والثقافية، حيث ظهور الهجن بعتادها التراثي يحتاج إلى استدامة الكثير من الحرف اليدوية القديمة والمتأصلة في مجتمعنا كما تحتاج إلى الكثير من اللياقة والمرونة، الأمر الذي يضمن لنا جيلا ناشئا مهتما وحريصا على ممارسة الرياضة بشكل عام، والتراثية منها على وجه الخصوص، وهذا ينسجم مع رؤية وأهداف مركز حمدان بن محمد لإحياء التراث.

وأكد العمل على الإرتقاء بكل ما يتعلق برياضات الموروث الشعبي، بما يواكب قيمة هذه الرياضات وأهميتها لفئة الشباب لتسخير وتوجيه طاقاتهم، بتعلّم مهارات رياضة تراثية نفتخر ونعتز بها جميعًا، فرياضات الهجن موروث اجتماعي وثقافي مرتبط ارتباطًا وثيقًا بدولة الإمارات العربية المتحدة، وتاريخ المنطقة عمومًا.

كما أوضح سعادته، أنه سيتم التنسيق مع اتحادات الهجن على المستوى الخليجي، لتكون المشاركة في البطولتين من خلالهما، من أجل ضمان أعلى درجات التنظيم، حيث ستكون المشاركة الخليجية حصرًا عن طريق الاتحادات الخاصة بكل دولة.

25 مشاركا يمثلون 5 فرق من طلبة المدارس

انطلاق الدورة الأولى لتحدي أبطال الإنقاذ في شرطة دبي

•• دبي-الفجر:

شهد معالي الفريق عبدالله خليفة المري القائد العام لشرطة دبي، في الإدارة العامة للنقل والانقاذ، منافسات تحدي أبطال الإنقاذ في نسختها الأولى، بحضور سعادة اللواء عبدالله علي الغيثي مساعد القائد العام لشؤون العمليات، وسعادة اللواء سعيد حمد بن سليمان مدير الإدارة العامة للنفل والإنقاذ ونائبه العميد جمعة بن درويش الفلاسي وعدد من الضباط.

وتأتي هذه المنافسات في إطار جهود شرطة دبي إلى استثمار فترة الإجازة الشتوية لطلبة المدارس بما يعود عليهم بالنفع والفائدة والتعرف على مهام رجال البحث والإنقاذ وتصميم عمليات الإنقاذ بأسلوب علمي ومبتكر وتفاعلي.

وشهدت المنافسات التي تستمر لمدة يومين، تنافساً قوياً بين 25 مشاركاً يمثلون 5 فرق من أجل الوصول إلى أفضل أداء وتحقيق أرقام قياسية في سرعة الاستجابة للحالات الإنسانية، إضافة إلى اكتشاف المهارات الشابة وتشكيل فرق من المتطوعين في عمليات الإنقاذ.

وأكد معالي الفريق عبدالله خليفة المري حرص شرطة دبي على تنظيم بطولات وفعاليات رياضية، ذات طابع في العمليات الشرطية ومهام إنسانية للطلاب بمختلف فئاتهم العمرية تحقيقاً للتوجهات الاستراتيجية لشرطة دبي في تعزيز الأمن والأمان وإسعاد المجتمع، لافتاً إلى أن مثل هذه الفعاليات والبرامج تسهم في تعزيز تواصل الشرطة مع أفراد المجتمع وتعزز الروح الإيجابية، انطلاقاً من إيمان شرطة دبي بأن تعزيز الأمن والاستقرار مسؤولية مشتركة تستوجب تكاتف كافة الجهات والأفراد.

من جهته، قال سعادة اللواء سعيد حمد بن سليمان إن تنظيم تحدي أبطال الانقاذ جاء بناءً على توجيهات معالي القائد العام لشرطة دبي لخلق تحدي ومنافسة بين طلبة المدارس في مسابقات خاصة بعمليات الإنقاذ لانعكاسها الإيجابي على الطالب نفسه، ودعماً للمسؤولية المجتمعية بين الشباب من طلبة المدارس، لافتاً إلى أن التحدي فرصة للمشاركين في تقديم أفضل ما لديهم، وتشجيعهم على استعراض مهاراتهم وإبداعاتهم، مؤكداً أن التحدي يأتي في إطار حرص شرطة دبي الدائم على تأكيد الدور المجتمعي الذي تقوم به من خلال حزمة من الفعاليات والأنشطة والبرامج الهادفة إلى إعداد بيئة صحية، اجتماعية، رياضية، ثقافية.

وأضاف أن المنافسات شملت ارتداء معدات الإنزال، وتحدي ربط العقد، وتحدي الركض (صعود الحاويات)، سحب الحبال، ارسال الدمية عبر الحبل، عملية الإنزال، رفع الاجسام الثقيلة باستخدام البالونات، تجاوز المتاهة الضيقة، إلى جانب تحدي سحب السيارة باستخدام نظام البكرات.

وأعرب المشاركون عن شكرهم وتقديرهم للقيادة العامة لشرطة دبي على تنظيم هذا المنافسات التي تساهم في صقل مهاراتهم وقدراتهم في الجوانب الخاصة بعمليات الإنقاذ، وفرصة للتعرف على مهام وأعمال فرق الإنقاذ في شرطة دبي وآلية التعامل مع البلاغات المختلفة.

دائـرة الـتـنـمـيـة الاقـتـصـاديـة
DEPARTMENT OF ECONOMIC DEVELOPMENT

العدد ١٤٠٣١ بتاريخ ٢٠٢٣/١٢/٢١

إعـــــلان

تعلن دائرة التنمية الإقتصادية بأن / السادة : مؤسسة برلين لقطع غيار السيارات

رخصة رقم: CN 1024783 قد تقدموا إلينا بطلب:

إلغاء رخصة

فعلى كل من له حق أو اعتراض على هذا الإعلان مراجعة دائرة التنمية الاقتصادية خلال أسبوع من تاريخ نشر هذا الإعلان وإلا فإن الدائرة غير مسؤولة عن أي حق أو دعوى بعد انقضاء هذه المدة حيث ستستكمل الإجراءات المطلوبة.

مركز أبوظبي للأعمال (أبوظبي)

دائـرة الـتـنـمـيـة الاقـتـصـاديـة
DEPARTMENT OF ECONOMIC DEVELOPMENT

العدد ١٤٠٣١ بتاريخ ٢٠٢٣/١٢/٢١

إعـــــلان

تعلن دائرة التنمية الإقتصادية بأن / السادة : شركة الجزيرة لصناعات الانابيب والخدمات النفطيه-ذ.م.م-فرع

رخصة رقم: CN 1067507 قد تقدموا إلينا بطلب:

إلغاء رخصة

فعلى كل من له حق أو اعتراض على هذا الإعلان مراجعة دائرة التنمية الاقتصادية خلال أسبوع من تاريخ نشر هذا الإعلان وإلا فإن الدائرة غير مسؤولة عن أي حق أو دعوى بعد انقضاء هذه المدة حيث ستستكمل الإجراءات المطلوبة.

مركز أبوظبي للأعمال (أبوظبي)

دائـرة الـتـنـمـيـة الاقـتـصـاديـة
DEPARTMENT OF ECONOMIC DEVELOPMENT

العدد ١٤٠٣١ بتاريخ ٢٠٢٣/١٢/٢١

إعـــــلان

تعلن دائرة التنمية الإقتصادية بأن / السادة : سيلفر شاين لغسيل السيارات رخصة رقم: CN 4728415

قد تقدموا إلينا بطلب:

إلغاء رخصة

فعلى كل من له حق أو اعتراض على هذا الإعلان مراجعة دائرة التنمية الاقتصادية خلال أسبوع من تاريخ نشر هذا الإعلان وإلا فإن الدائرة غير مسؤولة عن أي حق أو دعوى بعد انقضاء هذه المدة حيث ستستكمل الإجراءات المطلوبة.

مركز أبوظبي للأعمال (أبوظبي)

دائـرة الـتـنـمـيـة الاقـتـصـاديـة
DEPARTMENT OF ECONOMIC DEVELOPMENT

العدد ١٤٠٣١ بتاريخ ٢٠٢٣/١٢/٢١

إعـــــلان

تعلن دائرة التنمية الإقتصادية بأن / السادة : اكاديمية ستراريف بول رخصة رقم: CN 4629959

قد تقدموا إلينا بطلب:

إلغاء رخصة

فعلى كل من له حق أو اعتراض على هذا الإعلان مراجعة دائرة التنمية الاقتصادية خلال أسبوع من تاريخ نشر هذا الإعلان وإلا فإن الدائرة غير مسؤولة عن أي حق أو دعوى بعد انقضاء هذه المدة حيث ستستكمل الإجراءات المطلوبة.

مركز أبوظبي للأعمال (أبوظبي)

دائـرة الـتـنـمـيـة الاقـتـصـاديـة
DEPARTMENT OF ECONOMIC DEVELOPMENT

العدد ١٤٠٣١ بتاريخ ٢٠٢٣/١٢/٢١

إعلان تصفية شركة

نوع الشركة: شركة الشخص الواحد ذ.م.م

الاسم التجاري: بليرا للعطور-شركة الشخص الواحد ذ.م.م

عنوان الشركة: تاجر ابوظبي

رقم القيد في السجل الاقتصادي: CN 4693527

التعديل الذي طرأ على الشركة :

1 - حل وتصفية الشركة

2 -تعيين الساده/الهاملي وشركاه-محاسبون قانونيون ، كمصفي قانوني للشركة بتاريخ: 2023/12/18 وذلك بناء على قرار محضر الجمعية العمومية غير العادية ، الموثق لدى كاتب العدل بالرقم: 0010512723 تاريخ التعديل: 2023/12/20

فعلى كل من له حق او اعتراض على هذا الاعلان مراجعة المصفي المعين خلال مدة 30 يوما من تاريخ نشر هذا الاعلان.

مركز أبوظبي للأعمال (أبوظبي)

دائـرة الـتـنـمـيـة الاقـتـصـاديـة
DEPARTMENT OF ECONOMIC DEVELOPMENT

العدد ١٤٠٣١ بتاريخ ٢٠٢٣/١٢/٢١

إعلان تصفية شركة

نوع الشركة: شركة ذات مسؤولية محدودة

الاسم التجاري: اسفيد لخدمات السفر ذ.م.م

عنوان الشركة: مدينة محمد بن زايد، مدينة محمد بن زايد شرق 10، 0 مبنى وضحه صالح راشد محسن

رقم القيد في السجل الاقتصادي: CN 4118172

التعديل الذي طرأ على الشركة :

1 - حل وتصفية الشركة

2 -تعيين الساده/اتش اي بي حسام البكري محاسبون قانونيون- شركة الشخص الواحد ذ.م.م ، كمصفي قانوني للشركة بتاريخ: 2023/12/18 وذلك بناء على قرار محضر الجمعية العمومية غير العادية ، الموثق لدى كاتب العدل بالرقم: 2350024686 تاريخ التعديل: 2023/12/20

فعلى كل من له حق او اعتراض على هذا الاعلان مراجعة المصفي المعين خلال مدة 30 يوما من تاريخ نشر هذا الاعلان.

مركز أبوظبي للأعمال (أبوظبي)

دائـرة الـتـنـمـيـة الاقـتـصـاديـة
DEPARTMENT OF ECONOMIC DEVELOPMENT

العدد ١٤٠٣١ بتاريخ ٢٠٢٣/١٢/٢١

إعلان تصفية شركة

نوع الشركة: شركة ذات مسؤولية محدودة

الاسم التجاري: اجيل لتجارة الفلاتر ذ.م.م

عنوان الشركة: جزيرة ابوظبي،شرق 14، 0 مبنى فاطمة حمد سعيد

رقم القيد في السجل الاقتصادي: CN 4455901

التعديل الذي طرأ على الشركة :

1 - حل وتصفية الشركة

2 -تعيين الساده/الهاملي وشركاه-محاسبون قانونيون ، كمصفي قانوني للشركة بتاريخ: 2023/12/18 وذلك بناء على قرار محضر الجمعية العمومية غير العادية ، الموثق لدى كاتب العدل بالرقم: 2350024670 تاريخ التعديل: 2023/12/20

فعلى كل من له حق او اعتراض على هذا الاعلان مراجعة المصفي المعين خلال مدة 30 يوما من تاريخ نشر هذا الاعلان.

مركز أبوظبي للأعمال (أبوظبي)

دائـرة الـتـنـمـيـة الاقـتـصـاديـة
DEPARTMENT OF ECONOMIC DEVELOPMENT

العدد ١٤٠٣١ بتاريخ ٢٠٢٣/١٢/٢١

إعـــــلان

تعلن دائرة التنمية الإقتصادية بأن / السادة : الفايضة لمواد البناء رخصة رقم: CN 3669041

قد تقدموا إلينا بطلب:

تعديل الشركاء تنازل وبيع

اضافة احمد محمد ناصر عبدالله الجنيبي 100%

تعديل الشركاء تنازل وبيع

حذف صالح احمد سعيد حسن البريكي

فعلى كل من له حق أو اعتراض على هذا الإعلان مراجعة دائرة التنمية الاقتصادية خلال أربعة عشر يوما من تاريخ نشر هذا الإعلان وإلا فإن الدائرة غير مسؤولة عن أي حق أو دعوى بعد انقضاء هذه المدة حيث ستستكمل الإجراءات المطلوبة.

مركز أبوظبي للأعمال (أبوظبي)

دائـرة الـتـنـمـيـة الاقـتـصـاديـة
DEPARTMENT OF ECONOMIC DEVELOPMENT

العدد ١٤٠٣١ بتاريخ ٢٠٢٣/١٢/٢١

إعـــــلان

تعلن دائرة التنمية الإقتصادية بأن / السادة : دايمنشن لتمثيل الشركات ذ.م.م

رخصة رقم: CN 1172701 قد تقدموا إلينا بطلب:

تعديل رأس المال من 150000 الى 100000

تعديل شكل قانوني من شركة ذات مسؤولية محدودة الى شركة الشخص الواحد ذ.م.م

تعديل الشركاء تنازل وبيع/حمدان شايع احمد حامد ال حامد من شريك الى مدير

تعديل الشركاء تنازل وبيع/حمدان شايع احمد حامد ال حامد من شريك الى مالك

تعديل الشركاء تنازل وبيع/حذف محمد شايع احمد حامد ال حامد

تعديل نسب الشركاء/ حمدان شايع احمد حامد ال حامد من 6% الى 0%

تعديل نسب الشركاء/ حمدان شايع احمد حامد ال حامد من 6% الى 100%

تعديل اسم تجاري من/ دايمنشن لتمثيل الشركات ذ.م.م

DIMENSION COMPANIES REPRESENTATION L.L.C

الى/ دايمنشن لتمثيل الشركات - ذ.م.م ش.ش.و

DIMENSION COMPANIES REPRESENTATION - L.L.C - O.P.C

فعلى كل من له حق أو اعتراض على هذا الإعلان مراجعة دائرة التنمية الاقتصادية خلال ثلاثون يوما من تاريخ نشر هذا الإعلان وإلا فإن الدائرة غير مسؤولة عن أي حق أو دعوى بعد انقضاء هذه المدة حيث ستستكمل الإجراءات المطلوبة.

مركز أبوظبي للأعمال (أبوظبي)

دائـرة الـتـنـمـيـة الاقـتـصـاديـة
DEPARTMENT OF ECONOMIC DEVELOPMENT

العدد ١٤٠٣١ بتاريخ ٢٠٢٣/١٢/٢١

إعلان تصفية شركة

نوع الشركة: شركة الشخص الواحد ذ.م.م

الاسم التجاري: سبن لتصليح الدراجات الهوائية-شركة الشخص الواحد ذ.م.م

عنوان الشركة: رخصة فورية

رقم القيد في السجل الاقتصادي: CN 4068023

التعديل الذي طرأ على الشركة :

1 - حل وتصفية الشركة

2 -تعيين الساده/مكتب محمد حلمي لتدقيق الحسابات- شركة الشخص الواحد ذ.م.م ، كمصفي قانوني للشركة بتاريخ: 2023/11/21 وذلك بناء على قرار محضر الجمعية العمومية غير العادية ، الموثق لدى كاتب العدل بالرقم: 2305047416 تاريخ التعديل: 2023/12/20

فعلى كل من له حق او اعتراض على هذا الاعلان مراجعة المصفي المعين خلال مدة 30 يوما من تاريخ نشر هذا الاعلان.

مركز أبوظبي للأعمال (أبوظبي)

دائـرة الـتـنـمـيـة الاقـتـصـاديـة
DEPARTMENT OF ECONOMIC DEVELOPMENT

العدد ١٤٠٣١ بتاريخ ٢٠٢٣/١٢/٢١

إعلان تصفية شركة

نوع الشركة: شركة الشخص الواحد ذ.م.م

الاسم التجاري: البشر بيوتومين تريدينج-شركة الشخص الواحد ذ.م.م

عنوان الشركة: تاجر ابوظبي

رقم القيد في السجل الاقتصادي: CN 4684828

التعديل الذي طرأ على الشركة :

1 - حل وتصفية الشركة

2 -تعيين الساده/FATIMA AL QUBAISI FOR AUDITING L.L.C ، كمصفي قانوني للشركة بتاريخ: 2023/12/14 وذلك بناء على قرار محضر الجمعية العمومية غير العادية ، الموثق لدى كاتب العدل بالرقم: 2305050992 تاريخ التعديل: 2023/12/20

فعلى كل من له حق او اعتراض على هذا الاعلان مراجعة المصفي المعين خلال مدة 30 يوما من تاريخ نشر هذا الاعلان.

مركز أبوظبي للأعمال (أبوظبي)

دائـرة الـتـنـمـيـة الاقـتـصـاديـة
DEPARTMENT OF ECONOMIC DEVELOPMENT

العدد ١٤٠٣١ بتاريخ ٢٠٢٣/١٢/٢١

إعلان تصفية شركة

نوع الشركة: شركة ذات مسؤولية محدودة

الاسم التجاري: بارويندر للمقاولات والصيانة العامة ذ.م.م

عنوان الشركة: مصفح، م 2 قطعة 7 طابق 1 مكتب رقم 3 وحدة المالك حميم للاستثمار

رقم القيد في السجل الاقتصادي: CN 1039243

التعديل الذي طرأ على الشركة :

1 - حل وتصفية الشركة

2 -تعيين الساده/الهاملي وشركاه-محاسبون قانونيون ، كمصفي قانوني للشركة بتاريخ: 2023/12/19 وذلك بناء على قرار محضر الجمعية العمومية غير العادية ، الموثق لدى كاتب العدل بالرقم: 0010812723 تاريخ التعديل: 2023/12/20

فعلى كل من له حق او اعتراض على هذا الاعلان مراجعة المصفي المعين خلال مدة 30 يوما من تاريخ نشر هذا الاعلان.

مركز أبوظبي للأعمال (أبوظبي)

دائـرة الـتـنـمـيـة الاقـتـصـاديـة
DEPARTMENT OF ECONOMIC DEVELOPMENT

العدد ١٤٠٣١ بتاريخ ٢٠٢٣/١٢/٢١

إعـــــلان

تعلن دائرة التنمية الإقتصادية بأن / السادة : ويي برغرز اند شيكس ذ.م.م

رخصة رقم: CN 1471131 قد تقدموا إلينا بطلب:

تعديل رأس المال من 150000 الى 100000

تعديل شكل قانوني من شركة ذات مسؤولية محدودة الى شركة الشخص الواحد ذ.م.م

تعديل الشركاء تنازل وبيع/مايا حبيب صيداني من شريك الى مالك

تعديل الشركاء تنازل وبيع/حذف سعدالدين اسامه صيداني

تعديل نسب الشركاء/ مايا حبيب صيداني من 33% الى 100%

تعديل اسم تجاري من/ ويي برغرز اند شيكس - ذ.م.م

WE BURGERS AND SHAKES L.L.C

الى/ ويي برجرز اند شيكس - ذ.م.م- ش.ش.و

WE BURGERS AND SHAKES - L.L.C - O.P.C

فعلى كل من له حق أو اعتراض على هذا الإعلان مراجعة دائرة التنمية الاقتصادية خلال ثلاثون يوما من تاريخ نشر هذا الإعلان وإلا فإن الدائرة غير مسؤولة عن أي حق أو دعوى بعد انقضاء هذه المدة حيث ستستكمل الإجراءات المطلوبة.

مركز أبوظبي للأعمال (أبوظبي)

دائـرة الـتـنـمـيـة الاقـتـصـاديـة
DEPARTMENT OF ECONOMIC DEVELOPMENT

العدد ١٤٠٣١ بتاريخ ٢٠٢٣/١٢/٢١

إعـــــلان

تعلن دائرة التنمية الإقتصادية بأن / السادة : عزم جبار للصيانة والمقاولات العامة ذ.م.م رخصة رقم: CN 4301678 قد تقدموا إلينا بطلب:

تعديل شكل قانوني من شركة ذات مسؤولية محدودة الى شركة الشخص الواحد ذ.م.م

تعديل الشركاء تنازل وبيع/البحراوي جبر عبدالله ابو المعاطي الباتع من شريك الى مالك

تعديل الشركاء تنازل وبيع/البحراوي جبر عبدالله ابو المعاطي الباتع من شريك الى مدير

تعديل الشركاء تنازل وبيع/حذف ساره خليفه سالم حضيرم الكتبي

تعديل نسب الشركاء/ البحراوي جبر عبدالله ابو المعاطي الباتع من 49% الى 100%

تعديل نسب الشركاء/ البحراوي جبر عبدالله ابو المعاطي الباتع من 49% الى 0%

تعديل اسم تجاري من/ عزم جبار للصيانة والمقاولات العامة ذ.م.م

AZM JABAR MAINTENANCE AND GENERAL CONTRACTING L.L.C

الى/ عزم جبار للصيانة والمقاولات العامة - ذ.م.م - ش.ش.و

AZM JABAR MAINTENANCE AND GENERAL CONTRACTING - L.L.C - O.P.C

فعلى كل من له حق أو اعتراض على هذا الإعلان مراجعة دائرة التنمية الاقتصادية خلال يوم واحد من تاريخ نشر هذا الإعلان وإلا فإن الدائرة غير مسؤولة عن أي حق أو دعوى بعد انقضاء هذه المدة حيث ستستكمل الإجراءات المطلوبة.

مركز أبوظبي للأعمال (أبوظبي)

دائـرة الـتـنـمـيـة الاقـتـصـاديـة
DEPARTMENT OF ECONOMIC DEVELOPMENT

العدد ١٤٠٣١ بتاريخ ٢٠٢٣/١٢/٢١

إعـــــلان

تعلن دائرة التنمية الإقتصادية بأن / السادة : حضانة بريتش اوك منتسوري ذ.م.م

رخصة رقم: CN 2630944 قد تقدموا إلينا بطلب:

تعديل شكل قانوني من شركة ذات مسؤولية محدودة الى شركة الشخص الواحد ذ.م.م

تعديل الشركاء تنازل وبيع/ادم عباس خليل بونخيله من شريك الى مالك

تعديل الشركاء تنازل وبيع/ادم عباس خليل بونخيله من شريك الى مدير

تعديل الشركاء تنازل وبيع/حذف احمد محفوظ محمد الاغبري الحضرمي

تعديل نسب الشركاء/ ادم عباس خليل بونخيله من 49% الى 100%

تعديل نسب الشركاء/ ادم عباس خليل بونخيله من 49% الى 0%

تعديل اسم تجاري من/ حضانة بريتش اوك منتسوري ذ.م.م

BRITISH OAK MONTESSORI NURSERY L.L.C

الى/ حضانة بريتش اوك منتسوري - ذ.م.م - ش.ش.و

BRITISH OAK MONTESSORI NURSERY - L.L.C - O.P.C

فعلى كل من له حق أو اعتراض على هذا الإعلان مراجعة دائرة التنمية الاقتصادية خلال يوم واحد من تاريخ نشر هذا الإعلان وإلا فإن الدائرة غير مسؤولة عن أي حق أو دعوى بعد انقضاء هذه المدة حيث ستستكمل الإجراءات المطلوبة.

مركز أبوظبي للأعمال (أبوظبي)

دائـرة الـتـنـمـيـة الاقـتـصـاديـة
DEPARTMENT OF ECONOMIC DEVELOPMENT

العدد ١٤٠٣١ بتاريخ ٢٠٢٣/١٢/٢١

إعـــــلان

تعلن دائرة التنمية الإقتصادية بأن / السادة : المشارق للتمديدات الصحية ذ.م.م

رخصة رقم: CN 1745770 قد تقدموا إلينا بطلب:

تعديل رأس المال الى 150000

تعديل شكل قانوني من شركة ذات مسؤولية محدودة الى شركة الشخص الواحد ذ.م.م

تعديل الشركاء تنازل وبيع/سيف الدين عثمان الامام عبدالقادر من شريك الى مالك

تعديل الشركاء تنازل وبيع/سيف الدين عثمان الامام عبدالقادر من شريك الى مدير

تعديل الشركاء تنازل وبيع/حذف مصطفى موسى علي الكعبي

تعديل نسب الشركاء/ سيف الدين عثمان الامام عبدالقادر من 49% الى 100%

تعديل نسب الشركاء/ سيف الدين عثمان الامام عبدالقادر من 49% الى 0%

تعديل اسم تجاري من/ المشارق للتمديدات الصحية ذ.م.م

ALMASHAREQ SANITARY INSTALLATION L.L.C

الى/ المشارق للتمديدات الصحية - ذ.م.م - ش.ش.و

ALMASHAREQ SANITARY INSTALLATION - L.L.C - O.P.C

فعلى كل من له حق أو اعتراض على هذا الإعلان مراجعة دائرة التنمية الاقتصادية خلال يوم واحد من تاريخ نشر هذا الإعلان وإلا فإن الدائرة غير مسؤولة عن أي حق أو دعوى بعد انقضاء هذه المدة حيث ستستكمل الإجراءات المطلوبة.

مركز أبوظبي للأعمال (أبوظبي)

دائـرة الـتـنـمـيـة الاقـتـصـاديـة
DEPARTMENT OF ECONOMIC DEVELOPMENT

العدد ١٤٠٣١ بتاريخ ٢٠٢٣/١٢/٢١

إعـــــلان

تعلن دائرة التنمية الإقتصادية بأن / السادة : سيبكاست ذ.م.م

رخصة رقم: CN 1030998 قد تقدموا إلينا بطلب:

تعديل رأس المال الى 250000

تعديل الشركاء تنازل وبيع/اضافة ابراهيم داوود محمد جفال 51%

تعديل الشركاء تنازل وبيع/اضافة اتش اتش اس القابضة - شركة الشخص الواحد ذ م م

H H S HOLDING - SOLE PROPRIETORSHIP L.L.C

تعديل الشركاء تنازل وبيع/اضافة مجموعة محروس القابضة - شركة الشخص الواحد ذ م م

MAHROUS HOLDING GROUP SOLE PROPRIETORSHIP L.L.C

تعديل الشركاء تنازل وبيع/ حذف هنادي سليمان الغزاوي

تعديل الشركاء تنازل وبيع/حذف عبيد سيف عبيد سيف الخميري

تعديل اسم تجاري من/ سيبكاست ذ.م.م

SPECAST L.L.C

الى/ سبيكاست - ذ.م.م

SPECAST - L.L.C

فعلى كل من له حق أو اعتراض على هذا الإعلان مراجعة دائرة التنمية الاقتصادية خلال يوم واحد من تاريخ نشر هذا الإعلان وإلا فإن الدائرة غير مسؤولة عن أي حق أو دعوى بعد انقضاء هذه المدة حيث ستستكمل الإجراءات المطلوبة.

مركز أبوظبي للأعمال (أبوظبي)

دائـرة الـتـنـمـيـة الاقـتـصـاديـة
DEPARTMENT OF ECONOMIC DEVELOPMENT

العدد ١٤٠٣١ بتاريخ ٢٠٢٣/١٢/٢١

إعـــــلان

تعلن دائرة التنمية الإقتصادية بأن / السادة : البحر العربي للالكترونيات والكمبيوتر

رخصة رقم: CN 1051100 قد تقدموا إلينا بطلب:

تعديل رأس المال الى 20000

تعديل شكل قانوني من مؤسسة فردية الى شركة ذات مسؤولية محدودة

تعديل الشركاء تنازل وبيع/اضافة اداكابارامبيل عثمان نياس 50%

تعديل الشركاء تنازل وبيع/اضافة شوكت علي بولياباتا 50%

تعديل الشركاء تنازل وبيع/ حذف احمد سعيد مرعي سالمين الكثيري

تعديل اسم تجاري من/ البحر العربى للالكترونيات والكمبيوتر

ARABIAN SEA ELECTRONICS & COMPUTERS

الى/ اربيان سي للكمبيوتر - ذ.م.م

ARABIAN SEA COMPUTERS L.L.C

فعلى كل من له حق أو اعتراض على هذا الإعلان مراجعة دائرة التنمية الاقتصادية خلال أربعة عشر يوما من تاريخ نشر هذا الإعلان وإلا فإن الدائرة غير مسؤولة عن أي حق أو دعوى بعد انقضاء هذه المدة حيث ستستكمل الإجراءات المطلوبة.

مركز أبوظبي للأعمال (أبوظبي)

دائـرة الـتـنـمـيـة الاقـتـصـاديـة
DEPARTMENT OF ECONOMIC DEVELOPMENT

العدد ١٤٠٣١ بتاريخ ٢٠٢٣/١٢/٢١

إعـــــلان

تعلن دائرة التنمية الإقتصادية بأن / السادة : المركز المتخصص لتدليك الرجال

رخصة رقم: CN 1466610 قد تقدموا إلينا بطلب:

تعديل رأس المال الى 100000

تعديل شكل قانوني من مؤسسة فردية الى شركة الشخص الواحد ذ.م.م

تعديل الشركاء تنازل وبيع/اضافة ريم عوض 100%

تعديل الشركاء تنازل وبيع/ حذف خالد صديق محمد سميع الاسمني

تعديل اسم تجاري من/ المركز المتخصص لتدليك الرجال

SPECIALIZED CENTRE MASSAGE MEN

الى/ المركز المتخصص لتدليك الرجال - ذ.م.م - ش.ش.و

SPECIALIZED CENTRE MASSAGE MEN - L.L.C - O.P.C

فعلى كل من له حق أو اعتراض على هذا الإعلان مراجعة دائرة التنمية الاقتصادية خلال أربعة عشر يوما من تاريخ نشر هذا الإعلان وإلا فإن الدائرة غير مسؤولة عن أي حق أو دعوى بعد انقضاء هذه المدة حيث ستستكمل الإجراءات المطلوبة.

مركز أبوظبي للأعمال (أبوظبي)

دائـرة الـتـنـمـيـة الاقـتـصـاديـة
DEPARTMENT OF ECONOMIC DEVELOPMENT

العدد ١٤٠٣١ بتاريخ ٢٠٢٣/١٢/٢١

إعـــــلان

تعلن دائرة التنمية الإقتصادية بأن / السادة : مطعم قصر الجبل

رخصة رقم: CN 1019984 قد تقدموا إلينا بطلب:

تعديل رأس المال الى 50000

تعديل شكل قانوني من مؤسسة فردية الى شركة الشخص الواحد ذ.م.م

تعديل الشركاء تنازل وبيع/اضافة اي بي اس العقارية - شركة الشخص الواحد ذ.م.م

ABS REAL ESTATE - SOLE PROPRIETORSHIP L.L.C

تعديل الشركاء تنازل وبيع/ حذف علي محمد صادق البلوشي

تعديل اسم تجاري من/ مطعم قصر الجبل

HILL PALACE RESTAURANT

الى/ مطعم قصر الجبل - ذ.م.م - ش.ش.و

HILL PALACE RESTAURANT - L.L.C - O.P.C

فعلى كل من له حق أو اعتراض على هذا الإعلان مراجعة دائرة التنمية الاقتصادية خلال أربعة عشر يوما من تاريخ نشر هذا الإعلان وإلا فإن الدائرة غير مسؤولة عن أي حق أو دعوى بعد انقضاء هذه المدة حيث ستستكمل الإجراءات المطلوبة.

مركز أبوظبي للأعمال (أبوظبي)

في حفل لقاء الشركاء الثاني

اجتماعية الشارقة تكرم شركاء الشارقة مدينة مراعية للسن

•• الشارقة-الفجر:

بحضور سعادة عفاف إبراهيم المري، رئيس دائرة الخدمات الاجتماعية، نظم مكتب الشارقة للمدن المراعية للسن التابع للدائرة، حفلاً تكريميًا يحمل عنوان "لقاء الشركاء" الثاني، حيث أقيم الحفل في قاعة فندق شيراتون الشارقة يوم الثلاثاء 19 ديسمبر الجاري.

وهدف اللقاء إلى تكريم جميع الفئات والجهات الشريكة من المؤسسات والدوائر الحكومية على مستوى إمارة الشارقة، والتي ساهمت بشكل إيجابي في تعزيز مبادرات وبرامج المدن المراعية للسن، حيث تخلل الحفل تكريم 27 جهة حكومية ومنسقيها ممن ساهموا في تسهيل أعمال وتواصل مكتب الشارقة مراعية للسن وساهموا في تحقيق نتائج المؤشرات التي بلغت 99% من أعمال الخطة الاستراتيجية للدورة 2021-2023.

وخلال كلمتها الترحيبية؛ أكدت أسماء الخضري، مدير مكتب الشارقة للمدن المراعية للسن، يأتي هذا اللقاء في إطار تعزيز الشراكات المحلية وتحسين جودة حياة كبار السن، كما يسلط اللقاء الضوء على دور المكتب في مواجهة التحديات الراهنة بالتعاون مع شركائه من المؤسسات الحكومية والأهلية والقطاع الخاص. وأعربت الخضري، عن شكرها وتقديرها لكافة الجهات الشريكة التي تعاونت مع المكتب في سبيل تعزيز الخدمات والمبادرات لمجتمع الشارقة، كما ثمنت دور المنسقين وحرصهم الفاعل في تعزيز التواصل مع المكتب وتيسير سبل التعاون مع جهاتهم والمكتب. يُذكر أن مكتب الشارقة مراعية للسن يحظى بمكانة ريادية في مجال رعاية كبار السن، لا سيما أن إمارة الشارقة هي العضو العربي الوحيد في الشبكة العالمية للمدن المراعية للسن منذ عام 2017.

بلدية مدينة العين تطبق الري تحت السطحي لتقليل الهدر في ري الأشجار

•• العين -وام:

طبقت بلدية مدينة العين ممارسة "الري تحت السطحي" في عملية ري أشجار النخيل، من خلال استخدام أصول البلدية للمحافظة على الموارد المائية واستدامة عملية التشجير في المدينة.

وتهدف هذه الممارسة إلى ترشيد وتقليل استهلاك المياه، للمحافظة على الموارد المائية واستخدامها في توسيع عملية التشجير في مدينة العين؛ إذ تم تطبيق المرحلة الأولى هذه على أشجار النخيل التي تعد الأكثر استهلاكاً للمياه.

وأكدت المهندسة مياسة الشامسي كبيرة المهندسين في بلدية مدينة العين، أن البلدية تسعى من خلال تطبيق ممارسة "الري تحت السطحي" في عمليات ري أصولها من الأشجار إلى تعزيز الممارسات المستدامة للمحافظة على الموارد الطبيعية كالمياه، لافتة إلى أن هذه الممارسة تساعد على توسيع المساحات الخضراء في مدينة العين.

جدير بالذكر أن هذه الممارسة حازت على جائزة نبراس لعام 2023 ضمن فئة أفضل ممارسة، وقد نفذها فريق عمل من بلدية مدينة العين، وتضمنت إجراء دراسات لتقييم الأثر وحصر النتائج بعد تجارب كثيرة للوصول إلى الطريقة المثلى للري تحت السطحي. وأوضحت الشامسي، أن عملية الري تحت السطحي تتكون من نموذجين، الأول عن طريق إسقاط أنبوب ري يصل إلى المنطقة المستهدفة من جذور النخلة، والثاني عن طريق إحاطة النخلة بأنبوب ري تحت التربة في المنطقة المستهدفة، وهما طريقتان تسهمان في تخفيض أكثر من 55% من المياه المستخدمة لري الأصول الزراعية الأكثر احتياجا للمياه مع تخفيض قيمة أعمال التشغيل والصيانة للأصول الناتجة من استهلاك المياه بنسبة بلغت 50%، لتدعم هذه النتائج مؤشرات الاستدامة في الحفاظ على الموارد المائية والمالية، وإيجاد حلول لتقليل الاستهلاك وهدر مياه الري الحالية والمستقبلية مع تحقيق مستهدفات حكومة أبوظبي في ترشيد الانفاق وزيادة المساحات الخضراء في مدينة العين. وقالت إن فريق العمل استند إلى "الدراسات العلمية" التي تتناول طرق الري المثلى واستفاد منها في تطبيق هذه الممارسة، ومن بينها تقارير دراسة العمق الصحيح للأشجار لإنجاح الري تحت السطحي، ومواصفات هيئة أبوظبي للبيئة في احتساب النسب المثالية للعناصر أو الحد المتوسط لكميات العناصر في التربة، كما استفاد فريق العمل من التعاون مع المختبرات المعتمدة في حكومة أبوظبي مثل لتبادل ونقل المعرفة وتطوير مهارات فريق العمل، ما أسهم في تفعيل الممارسة على مستوى البلدية. وأفادت المهندسة الشامسي بأن نتائج تطبيق "الري تحت السطحي" تضمنت تخفيض نسبة استهلاك المياه بأكثر من 55%، والوصول إلى صفر هدر في المياه المستخدمة للري، بجانب المساعدة في تخفيض تكلفة الفاتورة الشهرية للمياه بنسبة 50% مع تقليل الموارد البشرية العاملة في عملية الري بنسبة 50% بالإضافة إلى إسهام نتائج الممارسة في رفع كفاءة النمو الحضري من أشجار النخيل بنسبة 100% والسيطرة على نمو الحشائش بنسبة 90% مع زيادة سرعة امتصاص العناصر الغذائية والأسمدة العضوية والمركبة وضمان الفائدة بنسبة 100%. وتعمل بلدية مدينة العين على تطبيق دراسة الري تحت السطحي على جميع أنواع الأشجار في أصول البلدية التي تعتمد على الوصول إلى جذور التغذية المؤولة من خلال امتصاص المياه والعناصر الغذائية، وذلك لتعزيز الاستخدامات والابتكارات التي تسهم في تحقيق الاستدامة والمحافظة على الموارد الطبيعية مع توسيع الرقعة الخضراء في مدينة العين.

61 فريقا من 14 جامعة وطنية وعالمية بالدورة الثانية من مسابقة الإمارات للروبوتات

•• دبي -وام:

أعلنت مؤسسة دبي للمستقبل عن تقدم 61 فريق جامعي من 14 جامعة وطنية وعالمية في دولة الإمارات للمشاركة في الدورة الثانية من "مسابقة الإمارات للروبوتات" التي يتم تنظيمها بالشراكة بين "مختبرات دبي للمستقبل" و"جامعة خليفة" و"جامعة روتشستر للتكنولوجيا".

سيتم تقييم طلبات المشاركة في المسابقة من قبل لجنة تحكيم متخصصة تضم نخبة من الخبراء في مجالات هندسة الروبوتات لاختيار الفرق المتأهلة المكونة من 3 إلى 6 أفراد إلى المرحلة النهائية التي ستنعقد منافساتها في فبراير 2024.

وستركز منافسات "مسابقة الإمارات للروبوتات" على 3 تحديات رئيسية تشمل الاستدامة، وإعادة التدوير، وجمع المخلفات. حيث ستعمل الفرق المشاركة على تطوير روبوتات يمكنها إعادة تدوير المخلفات وتوزيعها في أماكن مخصصة، أو جمع المخلفات من الأرض ووضعها في مستوعبات، أو استخلاص المخلفات العائمة على المسطحات المائية.

وأكد خليفة القامة مدير مختبرات دبي للمستقبل، أن "مسابقة الإمارات للروبوتات" تهدف إلى مواصلة إعداد جيل جديد من مطوري الروبوتات في دولة الإمارات عبر إتاحة الفرصة لعرض مهاراتهم في استخدام أحدث التقنيات المستقبلية، والمساهمة في إيجاد حلول إبداعية لأهم التحديات الحالية والمستقبلية في مختلف القطاعات الرئيسية، وبما يتماشى مع جهود مختبرات دبي للمستقبل لتحقيق أهداف "برنامج دبي للروبوتات والأتمتة" الذي أطلقه سمو الشيخ حمدان بن محمد بن راشد آل مكتوم، ولي عهد دبي رئيس المجلس التنفيذي رئيس مجلس أمناء مؤسسة دبي للمستقبل.

وقال الدكتور يوسف العساف رئيس جامعة روتشستر للتكنولوجيا: يسرنا المشاركة في تنظيم الدورة الثانية من مسابقة الإمارات للروبوتات، والتي شهدت العام السابق تطوير الكثير من الحلول الخلاقة لمختلف التحديات، ونتطلع لرؤية المزيد من المبدعين والمبتكرين في مجال الروبوتات هذا العام. ونوه أن جامعة روتشستر للتكنولوجيا تهدف لتمكين الطلاب في الجانب العملي وإتاحة الفرصة لهم لتصميم وتطوير حلول ذكية تناسب تحديات سوق العمل في المستقبل.

من جهته قال الدكتور عارف سلطان الحمادي، نائب الرئيس التنفيذي لجامعة خليفة: يسرنا أن نكون جزءاً من هذا التعاون المثمر مع مختبرات دبي للمستقبل وجامعة روتشستر للتكنولوجيا لتنظيم مسابقة الإمارات للروبوتات، والتي تهدف إلى تشجيع الشباب على التخصص في مجال تطوير وابتكار الروبوتات والمساهمة في هذا القطاع الواعد وأحد دعائم الثورة الصناعية الرابعة، بما يتماشى مع توجهات الدولة للاستثمار في تطوير هذا القطاع وتحقيق تطلعاتها في المجالات الاقتصادية المختلفة.

جدير بالذكر أن الدورة الأولى من "مسابقة الإمارات للروبوتات" شهدت مشاركة 52 فريقاً من 17 جامعة وطنية وعالمية في دولة الإمارات، تأهل منها للمرحلة النهائية 21 فريقاً من 12 جامعة للمنافسة على تحديين رئيسيين يركزان على قدرة الروبوتات على المناورة والنقل. وفاز فريق "جامعة ميدلسيكس دبي" بالمركز الأول في تحدي النقل الذي شهد مشاركة 7 فرق، فيما جاء فريق جامعة "جامعة مانيبال دبي" في المرتبة الأولى في تحدي المناورة الذي شارك به 14 فرق جامعية.

الصحة تنظم الاجتماع الأول للجنة الوطنية لبرنامج التغطية الصحية الشاملة

•• دبي-وام:

نظمت وزارة الصحة ووقاية المجتمع الاجتماع الأول لأعضاء اللجنة الوطنية لبرنامج التغطية الصحية الشاملة برئاسة سعادة الدكتور حسين عبد الرحمن الرند الوكيل المساعد لقطاع الصحة العامة وحضور أعضاء اللجنة من الجهات الصحية والمعنية بالدولة.

يهدف تشكيل اللجنة الوطنية إلى تعزيز نطاق العمل المشترك في مجال التغطية الصحية الشاملة ومشاركة الخبرات والتجارب والقدرات من جميع الجهات الصحية في اللجنة لتعزيز العمل الجماعي بما يتوافق مع خارطة الطريق الإستراتيجية للدولة نحو تحقيق الأهداف المحددة للتغطية الصحية الشاملة حسب مؤشرات أهداف التنمية المستدامة 2030.

وأكد الدكتور حسين الرند أن تشكيل فريق عمل تخصصي يضم جميع الشركاء الإستراتيجيين في مجال الصحة يعزز الجهود الوطنية لتحديد الخدمات والتدخلات الأساسية لحزمة المنافع الصحية ذات الأولوية والتي تتوافق مع الاحتياجات الصحية لمجتمع دولة الإمارات والتي تتواءم مع إستراتيجية وزارة الصحة ووقاية المجتمع لتعزيز جودة الحياة الصحية والرفاهية للمجتمع .

ورشة عمل بدبي تناقش سبل تعزيز الأمن السيبراني للجهات الحكومية

•• دبي -وام:

نظم مركز البيانات للحلول المتكاملة "مورو"، الشركة التابعة لـ "ديوا الرقمية"، الذراع الرقمي لهيئة كهرباء ومياه دبي، ومركز دبي للأمن الإلكتروني، ورشة عمل لتسهيل التعاون بين الجهات الحكومية لتحقيق أهدافها في مجال الأمن السيبراني وتعزيز نتائج مؤشراتها السيبرانية. تضمنت الجلسة تقديم رؤى حول أهمية نقاط المؤشر السيبراني والتحديات التي تواجهها الجهات الحكومية في تحقيق إطار قوي للأمن السيبراني والحفاظ عليه، كما أكّدت على الضرورة الملحة لرفع مستوى المرونة السيبرانية في مواجهة التهديدات السيبرانية المتزايدة. وقال سعادة عامر شرف، المدير التنفيذي لقطاع أنظمة وخدمات الأمن السيبراني، في مركز دبي للأمن الإلكتروني إن التعاون بين مركز دبي للأمن الإلكتروني ومورو يمثل خطوة مهمة في تعزيز بيئة رقمية أكثر أمناً ومرونة للجهات الحكومية، لافتاً إلى أن حلول مورو السحابية المعتمدة ستتيح للجهات الحكومية تعزيز تدابير أمنها السيبراني والمساهمة في مؤشر سيبراني أعلى درجة، كما ستساعدها في تحقيق أهدافها للتحول الرقمي المستدام". ومن جانبه قال محمد بن سليمان، الرئيس التنفيذي لشركة مورو إن التزامنا بالابتكار والأمن الرقمي يتوافق مع رؤية دولة الإمارات العربية المتحدة لضمان مستقبل رقمي متطور. وأشار إلى أنهم وبالتعاون مع مركز دبي للأمن الإلكتروني يهدفون إلى تمكين الجهات الحكومية من معالجة تعقيدات القطاع الرقمي بشكل آمن. وتناولت الورشة التهديدات المحددة التي تواجه الجهات الحكومية، كما وفرت منصة مشتركة للجهات الحكومية للمشاركة مع مركز دبي للأمن الإلكتروني وشركة مورو، لتعزيز تدابير الأمن السيبراني.

الفرقاطة «القدير» .. تعرف على قدرات أحدث قطعة بحرية مصرية

•• القاهرة-وكالات

تسلمت مصر أمس الأول الثلاثاء ثالث فرقاطة بحرية يطلق عليها اسم «القدير «من ألمانيا، ضمن 4 فرقاطات، تعاقدت عليها مصر من نوع «ميكو 200-» الشبحية عام 2018، على أن تقوم القاهرة بتصنيع الفرقاطة الرابعة محليا. وقال المتحدث العسكري المصري، العقيد غريب عبد الحافظ، في بيان، إنه «إطار تعزيز قدرات القوات البحرية المصرية تسلمت القوات الفرقاطة «القدير» من طراز MEKO- A200»، وذلك بعد إتمام إجراءات الاستلام بمدينة بريمرهافن الألمانية لتنضم إلى الأسطول البحري المصري، مضيفا أنه «تم بناؤها بشركة «TKMS» بترسانة « SBN » الألمانية وفقاً لأحدث النظم العالمية فى منظومات التسليح والكفاءة القتالية.

ما هي قدرات الفرقاطة المصرية؟.. تعد «القدير»، وفق بيان المتحدث العسكري، إضافة تكنولوجية هائلة لإمكانات القوات البحرية المصرية، كما تهدف لتطوير القدرة على مواجهة التحديات والمخاطر المحيطة بالمنطقة والحفاظ على مقدرات الدولة المصرية ولتحقيق السيطرة الكاملة على سواحل المصرية الممتدة بالبحرين الأحمر والمتوسط، كما ضمن قدراتها: فرقاطة فئة «ميكو إيه200-»، أي العزيز، صممتها شركة «بلوم فوس». طولها: 118 مترا، وعرضها 14.8 أمتار، وغاطسها 4.3 أمتار. تتميز بإزاحة حمولة كاملة تبلغ 3700 طن ويدفعها نظام دفع يعمل بالديزل والغاز معاً مع مضخة نفاثة.. قوة محركها الديزل 7940 حصاناً مع توربين جنرال إليكتريك بقوة 27000 حصان لتشغيل المضخة النفاثة.

سرعتها تبلغ 52 كليو مترا في الساعة، ومداها 13300 كيلو متر.

يتألف طاقمها من 120 فرداً.. تستطيع البقاء 28 يوما في البحر قبل العودة إلى التزود بالوقود والمؤن.

ما هو تسليح الفرقاطة الجديدة؟.. والفرقاطة المصرية الجديدة هي مسلحة بمدفع واحد طراز «أوتوبريدا 64/127» وأربعة أنظمة تسليح لرشاشات طراز «أورليكون سيرينغر» عيار 20 ملم، كما من ضمن تسليحها: جهزت بثماني راجمات صواريخ من نوع «إكزوست مم 40 بلوك «3 المضادة للسفن.. لديها 32 حجيرة بنظام إطلاق عمودي لصواريخ «إم بي دي إيه ميكا» المضادة للطائرات.. زودت بطوربيدات «إم يو 90 «و«دي إم 2 إيه 4» المضادة للغواصات.. بها مستشعراتها وأنظمة إلكترونية تتكون من رادار مراقبة «جو- سطح» بمصفوفة مسح إلكتروني، وأخرى للاتصالات عبر الأقمار الصناعية.. زودت بمنظومة «تاليس سكوربيون «2 للمضادات الإلكترونية وتدابير دعم الحرب.. تمتلك سطح طيران وحظيرة طائرات قادرة على استيعاب طائرتين مروحيتين ومسيرة تنطلق عمودياً وزورقين.

رسالة ردع .. ومن جانبه قال اللواء نصر سالم، المستشار بأكاديمية ناصر العسكرية، لموقع «سكاي نيوز عربية»، إن انضمام فرقاطتين سابقتين من هذا النوع، يمثل «رسالة ردع» لأعداء الدولة المصرية، وطمأنينة لكل المصريين والعرب بامتلاك قدرات لحماية الأمن القومي المصري والعربي، كما من ضمن مميزاتها: تعد إضافة قوية للقدرة القتالية للقوات المسلحة المصرية بشكل عام والقوات البحرية المصرية على نحو خاص.. تتسلح بأحدث الوسائل التكنولوجية التي تمنحها القدرة على الدفاع وتدمير الأهداف المختلفة أو الغواصات في قاع البحار.. تساهم في تأمين المياه المصرية والسواحل الممتدة عبر البحرين الأحمر والمتوسط.

لديها قدرة هائلة على التدمير واصطياد أهدافها وصد أي اعتداء بما يعني قدرتها على حماية الأمن القومي المصري.

لديها القدرة على تنفيذ المهام القتالية على كافة المستويات، ومواجهة التهديدات المحتملة، وتأمين الثروات الطبيعية المصرية.

ريشي سوناك

تيريزا ماي

ديفيد كاميرون

تاتشر

بسبب السياسة الليبرالية لتاتشر ولرؤساء الوزراء المتعاقبين :

هل انفجرت الهوة بين الفقراء و الأغنياء في المملكة المتحدة ؟

•• المصدر: تريستان بوربون

ترجمة : خيرة الشيباني عن لاكروا الفرنسية

على مدى السنوات الخمس عشرة الماضية، زادت عدم المساواة بشكل كبير داخل المجتمع البريطاني. لدرجة أن «المملكة المتحدة تواجه خطر العودة إلى «الدولتين» في العصر الفيكتوري، الذي تميز بفجوة متزايدة بين المجتمع المهيمن والطبقة الدنيا المكتئبة والفقيرة»، كما يشير تقرير نُشر في 11 كانون الأول -ديسمبر من طرف مركز العدالة الاجتماعية، وهو مركز أبحاث متخصص في قضايا الفقر. وكان مؤشر جيني للدخل بعد الضرائب والمزايا الاجتماعية، الذي يمثل مستوى عدم المساواة، في بريطانيا عام 2022 هو الأعلى في أوروبا الغربية عند 0.35، مقارنة بـ 0.29 لفرنسا و0.28 لألمانيا. ومع ذلك، فإن المملكة المتحدة في عهد رئيس الوزراء المحافظ ريشي سوناك لم تعد مملكة أوليفر تويست، اليتيم الفقير في كتاب تشارلز ديكنز، الذي نُشر عام 1838، في بداية عهد الملكة فيكتوريا، الذي استمر حتى عام 1901.

يقول ديفيد جوردون، أستاذ العدالة الاجتماعية في جامعة بريستول ومدير معهد بريستول لمكافحة الفقر: «إن الظروف أفضل بالنسبة للشخص العادي مما كانت عليه في منتصف القرن التاسع عشر». ومع ذلك، لا تزال العاصمة تتميز بالتفاوت في مستويات المعيشة: فحي تاور هاملتس، مكان أحداث الرواية، يجاور الحي المالي لمدينة لندن، الأغنى في المملكة. ظل واحدا من البلديات التي لديها أعلى معدلات الفقر في إنجلترا. «في ما يتعلق بفجوة الثروة بين الأغنياء والفقراء، فقد عدنا خمسة وعشرين عامًا إلى الوراء في نهاية القرن العشرين. «ثمانية عشر عاماً من التاتشرية، كما يشير البروفيسور. والفجوة قريبة من المستوى المسجل قبل إنشاء دولة الرفاهية، دولة الرفاهية في المملكة المتحدة، طوال الجزء الأول من القرن العشرين، والتي مكنت من تحقيق انخفاض كبير في الفقر. «يظهر أمر ثابت في مختلف التقارير المنشورة حول هذا الموضوع في الأشهر الأخيرة: إن أقوى حركتين لزيادة عدم المساواة في العصر المعاصر حدثتا خلال فترات طويلة من الحكم المحافظ. منذ صعود مارغريت إلى السلطة .يوضح ديفيد جوردون أن تاتشر في عام 1979، هي التي «كسرت إجماع ما بعد الحرب من خلال تطبيق سياسات الليبرالية الجديدة التي أدت إلى زيادة موارد النصف الأعلى من المجتمع على حساب النصف الأدنى من المجتمع». ثم مع تدابير التقشف المتعلقة بالميزانية التي طبقها ديفيد كاميرون في عام 2010، والتي أثرت بشكل خاص على الأشخاص ذوي الإعاقة، واصلتها خليفته تيريزا ماي 2016من إلى 2019 وريشي سوناك منذ عام 2022 .ويجلب هذا التطور «مشاكل واضحة بالفعل خلال العصرين الفيكتوري والإدواردي من 1837 إلى 1914،

ويتابع الأستاذ « جوردن : مستويات عالية من الجريمة والمرض، في مجتمع يكون فيه التماسك الاجتماعي أقل قوة. «ويفصلها مركز العدالة الاجتماعية في تقريره، مع التركيز على عالم العمل، الذي يعد محوريًا في زيادة الفقر. فمنذ عام 2000، شعر ما بين 20% إلى 25% من العمال بانعدام الأمان المهني، في أعقاب تطور العمل الحر وعقود العمل بدون ساعات ـ وهو العقد الذي لا يضمن عدم ساعات العمل الأسبوعية وبالتالي عدم الحصول على دخل ـ وتدهور ظروف العمل. والاستعاضة عن العديد من الوظائف الصناعية «الماهرة والآمنة والتي غالبا ما تكون جيدة الأجر» بوظائف خدمية لا تتطلب ماهرة وأقل أجرا.

وفي أيلول-سبتمبر 2023، "تم توظيف 38% من المستفيدين من المساعدة الاجتماعية، مما يعني أن دخلهم لا يكفي للعيش دون دعم نظام المساعدة الاجتماعية"، كما يشير محرروها. ومع ذلك، يتذكر ديفيد جوردون أن «هذا كان هو الحال بالفعل خلال أول دراسة استقصائية حقيقية عن الفقر أجراها تشارلز بوث في ثمانينيات القرن التاسع عشر: فالفقر يرجع إلى حد كبير إلى انخفاض الدخل. وحتى في ذلك الوقت، لم يرغب السياسيون في تصديق النتائج التي توصل إليها، مؤكدين أن سلوك الفقراء، وفي هذه الحالة إدمان الكحول أو إدمان المخدرات، كان السبب الرئيسي للصعوبات التي يواجهونها. في حين ارتفعت الأجور الحقيقية بعد أخذ التضخم في الاعتبار بنسبة 20٪ بين عامي 2000 و 2007، فقد ظلت راكدة وانخفضت في بعض الأحيان بالنسبة لبعض المهن منذ أزمة 2008. وقد تأثرت الأسر الأكثر فقرا، التي ضعفت، بشدة من القيود المفروضة خلال كوفيد وباء. منذ فبراير 2020، ترك 492 ألف بريطاني القوى العاملة بسبب أمراض طويلة الأمد، لا سيما المرتبطة بالاكتئاب والقلق، مما يجعل وضعهم أكثر عرضة للخطر.

«نزوح الأطفال» .. الصحة العالمية تحذر من الوضع في السودان

•• الخرطوم-وكالات

أطلقت منظمة الصحة العالمية، تحذيرا بشأن تدهور الوضع الصحي والإنساني في السودان مع تصاعد القتال المستمر بين الجيش وقوات الدعم السريع، منذ شهر أبريل الماضي، وبشكل خاص مع امتداد المواجهات الأخيرة لتشمل ولاية الجزيرة، وهي المنطقة التي تضم مراكز مساعدات وعشرات آلاف النازحين.

واحتدمت المعارك مؤخرا بين طرفي الصراع في عدد من مدن ومناطق ولاية الجزيرة في وسط السودان خصوصا حول مدينة ود مدني عاصمة الولاية الاستراتيجية وذات الثقل الاقتصادي والسكاني الكبير، والتي تبعد نحو 180 كيلومترا من العاصمة الخرطوم. وقال المدير الإقليمي لمنظمة الصحة العالمية، أحمد المنظري «إننا في غاية القلق بسبب التدهور السريع للموقف في السودان، الذي يشهد الآن أكبر موجة نزوح للأطفال في العالم». وأوضح أن هناك زيادة مروعة في عدد النازحين بسبب الصراع، ومن بينهم 300 ألفا من النازحين الذين كانوا قد لجأوا إلى ولاية الجزيرة، واضطروا إلى النزوح مرة أخرى منذ اندلاع الاشتباكات في تلك المنطقة في 15 ديسمبر الماضي.

وحدد «المنظري» خلال مؤتمر صحفي عقدته المنظمة، تفاصيل الوضع الصحي والإنساني بعدد من النقاط، قائلا:

× بعد 8 أشهر من تفاقم النزاع، أصبح النظام الصحي مُنهَكًا إلى حد الانهيار، لأن قدرات هذا النظام تتراجع في وقت تزيد فيه الاحتياجات زيادة بالغة.

بولندا تحاكم 14 شخصا بتهمة التجسس لصالح روسيا

•• وارسو- أ ف ب

دانت محكمة بولندية 14 مواطناً من روسيا وبيلاروسيا وأوكرانيا بتهمة الإعداد لأعمال تخريب والقيام بنشاطات استخباراتية ضد بولندا لصالح روسيا كجزء من شبكة تجسس تم تفكيكها.

ووجهت إليهم الشهر الفائت تهم ارتكاب أفعال منها التخطيط لإخراج قطارات تحمل مساعدات إلى أوكرانيا المجاورة عن سكتها ومراقبة المنشآت العسكرية والبنية التحتية الحيوية في الدولة العضو في حلف شمال الأطلسي والاتحاد الأوروبي.

وقال القاضي ياروسلاف كوفالسكي لدى إصدار الحكم: «بعد دراسة القضية.. وجدت المحكمة أن جميع المتهمين مذنبون بالجرائم المنسوبة إليهم وأن بعضهم يعمل داخل مجموعة إجرامية منظمة».

ولم يكن المتهمون الأربعة عشر حاضرين في قاعة المحكمة بعد أن أقروا جميعاً بالذنب.

وقالت المتحدثة باسم محكمة لوبلين باربرا ماركوسكا لوكالة فرانس برس إن أعضاء الشبكة «روس وأوكرانيون ومن بيلاروسيا».

وستتم محاكمة عضوين آخرين في الشبكة تراجعاً عن اعترافهما بشكل منفصل.

ومن بين المدانين مكسيم إس لاعب هوكي الجليد الروسي الذي يلعب في ناد بولندي والذي دفع اعتقاله في يونيو (حزيران) موسكو إلى «الاحتجاج بقوة»، مطالبة بولندا «بتقديم تفسيرات كاملة».

وذكرت صحيفة رزيكزبوسبوليتا أن المجموعة تضم أيضاً «محامين أوكرانيين وخبيراً سياسياً وأستاذ لغة فرنسية وفني صيدلة ومهندس كمبيوتر».

وبحسب المحققين تلقى أعضاء الشبكة أوامر عبر تطبيق تلغرام وكانت وسيلة الدفع عملات مشفرة.

وذكرت وسائل الإعلام البولندية أن المبالغ التي تم تقاضيها راوحت بين 300 دولار ونحو عشرة آلاف دولار.

وبين المرافق التي راقبها المحكومون نقاط تفتيش على الحدود مع أوكرانيا وسكك الحديد الرئيسية المستخدمة لنقل الأسلحة والمساعدات الإنسانية إلى الدولة المجاورة.

هل هناك استراتيجية قابلة للتنفيذ لإنهاء الحرب في أوكرانيا؟

•• عواصم-وكالات

ترى رئيسة تحرير صحيفة «زابورونا ميديا» الأوكرانية، كاترينا سيرجاتسكوفا، أن سلامة أوكرانيا أمر حيوي بالنسبة للسلام والأمن الأوروبي الأطلسي. وكلما طال أمد أي حرب واسعة النطاق كلما إزداد عمق المشكلات، وليس فقط في مجالي الأخطار العسكرية والأمن.

وأوضحت أن الأزمة السياسية، والاقتصادية، والبيئية المتزيدة في المنطقة أسفرت عن مشكلات منفصلة، لكنها ذات صلة ببعضها البعض.

وكلما أسرعت أوكرانيا وحلفاؤها في اقتراح استراتيجية فعالة لإنهاء الحرب بشكل أو بآخر، كلما زادت فرصة الحفاظ على جزء على الأقل من نظام ما قبل الحرب. ويتعين النظر في هذه القضية على كافة المستويات بأسرع ما يمكن.

وتقول سيرجاتسكوفا في تقرير نشره مركز ويلسون الأمريكي، إنه تم طرح مقترحات واستراتيجيات مختلفة على الطاولة. فهل أي منها قابل للتنفيذ؟ وماهي العوائق أمام التنفيذ.

الاستراتيجية الرسمية لأوكرانيا

لقد تم إعلان الاستراتيجية الرسمية لكييف فيما يتعلق بإتهاء الحرب في سبتمبر (أيلول) 2022، أثناء ذروة عملية الهجوم المضاد في جنوب أوكرانيا. وتعتبر تلك الاستراتيجية هي اتفاق كييف الأمني المدمج، الذي أعده نيابة عن الرئيس زيلينسكي، أندريه يرماك، رئيس مكتب الرئيس الأوكراني، وأندريه فوج رلسموسين، القائد السابق لحلف شمال الأطلسي(ناتو).

ويدعو مشروع الاتفاق العالم إلى التزام لسنوات من الاستثمار المستمر في القاعدة الصناعية العسكرية لأوكرانيا، ونقل أسلحة على نطاق واسع، والمساعدات المخابراتية، ومهام التدريب المكثفة تحت إشراف الاتحاد الأوروبي والناتو. كما يدعو الاتفاق إلى الحاجة إلى عقوبات شديدة طويلة المدى ضد روسيا وبيلاروسيا. ويبدو أنه يتوقع حرباً طويلة الأمد، ستحتاج أوكرانيا خلالها إلى دعم دائم موثوق به.

صيغة زيلينسكي للسلام

وفي الوقت الحالي، يتحدث مكتب الرئيس الأوكراني وكبار المسؤولين في الدوائر الدبلوماسية بصورة متزايدة عن شيء آخر هو «صيغة السلام» التي قدمها زيلينسكي خلال قمة قادة مجموعة الـ 20 في إندونيسيا في 15 نوفمبر (تشرين الثاني) 2022. وهذه الصيغة توضح أفكار زيلينسكي بشأن الكيفية التي يمكن أن يواجه بها الشركاء الأزمة. وتتمثل النقاط الرئيسية للصيغة في إجراء تبادل شامل للأسرى، وعودة الأطفال الذين تم ترحيلهم. واعتراف روسيا بوحدة أراضي أوكرانيا، واستعادة السيطرة الأوكرانية على كل الأراضي، وانسحاب القوات الروسية.

وتوصي الصيغة بضرورة قيام شركاء أوكرانيا بدعم جهودها في أرض المعركة، والمساعدة بتزويدها بأسلحة حديثة وباستثمارات في الصناعات العسكرية الأوكرانية، وتقديم المزيد من المساعدات العسكرية والإنسانية. وفي الوقت نفسه، يتعين عليهم تنشيط المزيد من الآليات الدبلوماسية والاقتصادية لزيادة إضعاف روسيا.

وتدعم الأغلبية العظمى من الأوكرانيين كل ما ورد في تلك الصيغة، إلا أن الكثير من المراقبين خارج أوكرانيا يعتبرون مثل هذه الصيغة غير واقعية. ولا يمكن أن تكون أساساً لمفاوضات محتملة بشأن وقف إطلاق النار، ناهيك عن التوصل لاتفاقية سلام.

وتقول سيرجاتسكوفا إن «العالم في عام 2024 سوف يكون عاصفاً على نحو أكثر من أي وقت. فالانتخابات على وشك البدء بالفعل في معظم دول الناتو، التي تعتبر أصواتها حاسمة في صياغة السياسات الدولية وفي تقديم المساعدات الإنسانية. وبالإضافة إلى الولايات المتحدة، ستجرى الانتخابات في المملكة المتحدة، وفرنسا، وألمانيا- وهي الدول الأكثر دعماً لأوكرانيا في الوقت الحالي- وكذلك في روسيا وبيلاروسيا. ومن المرجح أن يكون استمرار دعم وتمويل أوكرانيا في حرب لم تسع إليها قضية رئيسية للسياسيين، خاصة أولئك الذين ينتمون لليمين الراديكالي والأحزاب الشعبوية».

موسم الانتخابات

وربما سيكون الاستغلال للمشاعر أثناء الانتخابات مصحوباً بإجراءات حقيقية، مثل خفض المساعدات العسكرية أو الدعم المالي أو سحبهما تماماً. وسوف يؤثر كل ذلك على مواطني أوكرانيا وربما ينتهي الأمر بـ» فرض السلام»، الذي قد يعني ترك الأراضي المحتلة لروسيا وتجميد الحرب. وستكون قضية بقاء أوكرانيا في سيناريوهات أسوأ الأحوال هي القضية الأولى في عام 2024.

وفي مثل هذا الموقف، تصبح رؤية إنهاء الحرب أكثر أهمية.ومن الممكن أن تؤدي أي استراتيجية غير واقعية إلى فقدان دعم الشركاء والإحباط العالمي. ومع ذلك، لا يعني هذا أنه يتعين على أوكرانيا التخلي عن صيغة زيلينسكي للسلام. وتوضح ممثلة الرئيس الأوكراني في شبه جزيرة القرم، تاميلا تاشيفا، أنه «من الخطأ الاعتقاد بأن تسوية شبه حزيرة القرم التي سوف تتيح لشبه جزيرة القرم البقاء رسمياً في أيدي الروس، سوف تحقق السلام، لأن روسيا قامت بعسكرة شبه الجزيرة وكذلك البحر المجاور بشكل مكثف».

وتقول إن «تحرير شبه جزيرة القرم أمر أساسي للأمن في منطقة البحر الأسود»، وأضافت «في الوقت نفسه، ندرك أن هذه الحرب سوف تنتهي في الغالب الأعم بالتوصل لمعاهدة سلام. وسوف تكون أية آلية قانونية لإنهاء الحرب اتفاقاً متعدد الأطراف. لا يشمل أوكرانيا وروسيا فقط ولكن أيضاً ضماناً للأمن في المنطقة، مع التصديق على الاتفاقات على مستويات برلماناتهما».

واختتمت سيرجاتسكوفا تقريرها بالقول «إن أوكرانيا في حاجة الآن إلى رؤية جديدة واستراتيجية جديدة لإنهاء الحرب من أجل تجنب سيناريو أسوأ الحالات في المستقبل القريب. ويتعين على شركائها التقدم بمقترحات ملموسة وضمانات للدعم الاقتصادي، والسياسي، والأمني. ويتبغي أن تكون هذه المهمة قد تمت بالفعل.

محكمة: عدم أهلية ترامب لخوض الانتخابات في كولورادو

•• واشنطن-أ ف ب

قضت المحكمة العليا في ولاية كولورادو الأميركية بعدم أهلية الرئيس السابق دونالد ترامب لخوض انتخابات الحزب الجمهوري التمهيدية للانتخابات الرئاسية في هذه الولاية بسبب ما فعله خلال اقتحام حشد من أنصاره مقرّ الكونغرس في 2021.

وسارع المتحدّث باسم حملة ترامب إلى التنديد بالقرار، متعهّداً الطعن به أمام المحكمة الأميركية العليا.

وقالت المحكمة في قرارها إنّها خلصت إلى «أنّ الرئيس ترامب ليس أهلاً لتولّي منصب الرئيس بموجب المادة الثالثة من التعديل الرابع عشر لدستور الولايات المتّحدة».

وأضافت أنّه «نظراً إلى أنّه ليس أهلاً لذلك، فسيكون عملاً غير مشروع بموجب قانون الانتخابات أن يدرج وزير شؤون ولاية كولورادو اسمه في قائمة مرشحي الانتخابات التمهيدية للرئاسة».

وتنفيذ قرار المحكمة معلّق حتى الرابع من كانون الثاني/يناير تاريخ انقضاء مهلة الطعن به أمام المحكمة الأميركية العليا.

وندّد المتحدّث باسم ترامب بقرار المحكمة «المناهض للديموقراطية»، متعهّداً الطعن به أمام المحكمة العليا.

وقال ستيفن تشونغ المتحدث باسم حملة ترامب في بيان إنّ «المحكمة العليا في كولورادو أصدرت هذا المساء قراراً معيباً تماماً، وسنلجأ بسرعة إلى المحكمة العليا للولايات المتحدة لطلب تعليق هذا القرار المناهض للديموقراطية بصورة تامّة».

وأصدرت المحكمة العليا قرارها بعدما طعنت مجموعة من الناخبين بقرار قضائي صادر عن محكمة أدنى اعتبر أنّ ضلوع ترامب في أحداث السادس من كانون الثاني/يناير لا يمنعه من الترشّح مجدّداً للرئاسة.

كندا تشتري 11 طائرة مسيّرة حربية بقيمة 1.87 مليار دولار

•• أوتاوا-أ ف ب

أعلن الجيش الكندي أنه أبرم مع «جنرال أتوميكس» صفقة بقيمة 1.87 مليار دولار أميركي يشتري بموجبها من الشركة الأميركية 11 طائرة مسيّرة حربية سيستخدمها في مهام نشر قوات في الخارج ومراقبة أراضي البلاد الشاسعة. وبالإضافة إلى هذه الطائرات تشمل الصفقة البالغة قيمتها الإجمالية 2.49 مليار دولار كندي (1.7 مليار يورو) شراء محطات تحكّم أرضية لهذه الطائرات، وحظائر، وصواريخ يتمّ تسليح هذه الطائرات بها. وقال وزير الدفاع الوطني بيل بلير في بيان «يجب أن نضمن أنّ كندا لديها جيشاً حديثاً وقابلاً للتكيّف وجاهزاً للردّ على التحديات الأمنية الناشئة والمتغيّرة باستمرار». وأضاف البيان الصادر عن وزارة الدفاع أنّ «الطائرات المسيّرة ستتيح للقوات المسلحة الكندية مراقبة أراضي كندا الشاسعة وسواحلها الطويلة. ستدعم هذه الطائرات عمليات المساعدة المدنية مثل الاستجابة لحرائق الغابات والفيضانات». ومن المقرّر أن يتسلّم الجيش الكندي أولى هذه الطائرات المسيّرة في 2028. وهذه الطائرات وهي من طراز «إم كيو9-بي سكاي غارديان» تحلّق لمسافات بعيدة وتتمتّع باستقلالية كبيرة.

بعد شهر من إطلاقها.. من المستفيد من هجمات الحوثي على السفن؟

•• عواصم-وكالات

أمام إعلان وزير الدفاع الأميركي، استمرار دعم بلاده لتل أبيب في حرب غزة، وتأكيد نظيره الإسرائيلي، يوآف غالانت، مواصلة الحرب «كما هي»، تقفز تساؤلات عن جدوى إصرار جماعة الحوثي في اليمن المضي قدما في مهاجمة سفن البحر الأحمر بغرض وقف الحرب. وردا على هذه الهجمات، أعلن لويد أوستن، خلال زيارته للبحرين، مساء الاثنين، في بيان، إطلاق عملية «حارس الأزهار»، وهي قوة متعدّدة الجنسيات لحماية التجارة في البحر الأحمر بدوريات مشتركة. من ناحيتهم، أعلن الحوثيون، الإثنين، في بيان، استهداف سفينتين «لهما ارتباط بالكيان الصهيوني»، حسب تعبيره، بطائرتين بحريتين، الأولى سفينة «سوان أتلانتيك» محملة بالنفط، والأخرى «إم إس سي كلارا» تحمل حاويات. وتبعا ذلك، تواصل شركات الشحن العالمية إعلانها تجنّب المرور في البحر الأحمر، تحاشيا لتعرضها للخطر الذي يزيد قيمة التأمين.

من أحدث هذه الشركات «بي بي» البريطانية التي علقت، الاثنين، عبور جميع سفنها في البحر الأحمر، وبعد الظهر، اتخذت نفس القرار شركة «فرونتلاين».

وفي أيام سابقة، أعلنت تجنب باب المندب، الذي تمر عبره 40 بالمئة من التجارة الدولية، الشركة الدنماركية «ميرسك»، والألمانية «هاباغ-ليود»، والفرنسية «سي إم إيه سي جي إم»، والإيطالية السويسرية «إم أس سي»، والتايوانية «إيفرغرين».

ويرصد خبيران عسكريان لموقع «سكاي نيوز عربية»، تأثيرات الهجمات الحوثية على الأرض في غزة، ودورها المحتمل في تحديد حجم دور إيران، ومصير المنطقة أمنيا.

ومنذ بدأوا استهداف السفن في 19 نوفمبر الماضي، يقول الحوثيون إنهم يسعون للضغط على إسرائيل وحلفائها اقتصاديا وأمنيا للكف عن العدوان على غزة.

من المستفيد؟

عن تأثير هجمات الحوثي، التي تدخل شهرها الثاني، في تحقيق هذا الهدف المعلن، يقول الخبير العسكري، مالك الكردي: حتى الآن لم يظهر لهذه الهجمات أي تأثير في سير العمليات العسكرية في غزة، ولم تحدث فارقا ميدانيا، ولم تشكل ضغطا لوقف التصعيدالذي تَسبب في دفع المنطقة لمزيد من التوتر ما قد يدفع إيران لزيادة حضورها لدعم حليفها بالسلاح والخبرات ، ومتحكما في إدارة الصراع. تزايد النفوذ الإيراني سيجعل طهران تمسك بأطراف طوق بحري يمتد من الخليج العربي، مرورا ببحر العرب والبحر الأحمر، وصولا للبحر المتوسط، لتكمل حزاما حول المنطقة العربية مع سيطرتها على الجزء الشمالي منها (في إشارة لوجودها عبر وكلاء وحلفاء في سوريا والعراق ولبنان). قد تتجه طهران لنشر قطع بحرية بشكل أكبر، وهو ما تطمح إليه استراتيجيتها في تعزيز نفوذها. بذلك يمكن أن تكون أكثر قدرة على لعب دور أكبر في غزة، إلا إذا جدَّ أمر مفاجئ في السياسة الأميركية يغيّر قواعد اللعب.

عسكرة البحر الأحمر

يتفق الخبير العسكري، أحمد حمادة، مع الكردي في أن الهجمات الحوثية «لم تشكل أي فارق» في حرب غزة، لكن لها تأثيرات أمنية واقتصادية: الاقتصاد الإسرائيلي يتأثر سلبيا (تستهدف الهجمات سفنا تحمل السلع من وإلى إسرائيل). استمرار تهديد الحوثي للملاحة يدفع لتشكيل تحالف دولي بغرض تأمين سلامتها، ما يعني عسكرة البحر الأحمر. رغم أن واشنطن لا ترغب في توسيع رقعة المواجهات، وتكتفي حاليا بالدفاع ومنع وصول الصواريخ والمسيّرات الحوثية لأهدافها، فإن هذا لا يعني أنه لن يكون هناك رد.

تهديد بتوسيع الحرب

وفي مؤشر على عدم تأثير هجمات الحوثيين على وقف حرب غزة، أكد وزير الدفاع الأميركي، خلال مؤتمر صحفي في تل أبيب، الاثنين، مع نظيره الإسرائيلي: «نواصل تزويد إسرائيل بالمعدات التي تحتاج إليها للدفاع.. بما في ذلك الذخائر الحيوية والمركبات التكتيكية وأنظمة الدفاع الجوي»، خلال الحرب. وأضاف أوستن: «قدمنا رسالة واضحة بأن دعمنا لإسرائيل مستمر». وفيما يخص التهديد الحوثي، طالب إيران «بالكف عن دعم» الهجمات على السفن، قائلا إنه سيعقد اجتماعا افتراضيا، الثلاثاء، مع وزراء دفاع في الشرق الأوسط، لبحث الأمر. بدوره، قال غالانت إن حماس وحزب الله وجماعة الحوثي «تمولها وتدعمها وتدربها إيران».

كما حذّر وزير الدفاع الإسرائيلي من أن هجمات الحوثيين «قد تؤدّي إلى دفع المنطقة نحو الحرب»، في إشارة لتوسيع نطاق الحرب الحالية في غزة. من جانبه، اعتبر نتنياهو، خلال استقباله أوستن، أن ما يجري في البحر الأحمر هو تهديدٌ للملاحة في العالم بأسره، وتوجّه لأوستن بالقول: «سيدي، يسعدني أن أرحّب بك وبوفدك مرة أخرى. نحن نخوض حربا حضارية ضد الهمجية، وضد الإرهاب الإيراني الذي يهدّد الآن بإغلاق الممر البحري»، وفق ما نقله موقع هيئة البث الإسرائيلية «مكان».

عواصم

باريس

ذكرت وسائل إعلام فرنسية، أن وزير الصحة الفرنسي أوريليان روسو قدّم استقالته، بعد اعتماد قانون الهجرة المثير للجدل في البرلمان.

ونقلت صحيفتا «لو فيغارو» و«لوباريزيان» نبأ استقالة روسو، لكنهما قالتا إنه من غير الواضح ما إذا كانت رئيسة الوزراء إليزابيث بورن قد قبلتها.

وروسو جزء من الجناح اليساري للحكومة، وكان معارضاً للنص القانوني الأكثر صرامة الذي أقره البرلمان مساء أمس. وأدى الجدل حول قانون الهجرة إلى انقسامات داخل حكومة يمين الوسط الفرنسية، بقيادة الرئيس إيمانويل ماكرون.

وبعد أن رفضت المعارضة في الجمعية الوطنية (البرلمان) اقتراح الحكومة الأسبوع الماضي قبل المناقشة العامة، سعت لجنة من البرلمانيين وأعضاء مجلس الشيوخ إلى التوصل إلى حل وسط.

وتقدم الحكومة تنازلات كبيرة للمحافظين من أجل تأمين موافقتهم، الأمر الذي تسبب في استياء داخل جناحها اليساري، وصوت العديد من أعضاء البرلمان من صفوف ماكرون ضد مشروع القانون.

وتريد الحكومة استخدام المشروع للسيطرة بشكل أفضل على الهجرة وتحسين الاندماج. وحتى قبل التصويت في البرلمان، كانت هناك تقارير إعلامية تفيد بأن العديد من الوزراء من الجناح اليساري للحكومة يفكرون في الاستقالة.

لندن

قالت وزارة الخارجية البريطانية أمس الأربعاء إن الوزير ديفيد كاميرون سيتوجه إلى الأردن ومصر هذا الأسبوع للدفع من أجل التوصل إلى وقف دائم لإطلاق النار ومزيد من الهدن الإنسانية في غزة.

وأضافت الوزارة في بيان أن وزير الدولة البريطاني لشؤون الشرق الأوسط طارق أحمد سيرافق كاميرون، في ثاني زيارة له للمنطقة، «بغية إحراز تقدم في الجهود الرامية لضمان إطلاق سراح جميع الرهائن وزيادة المساعدات لغزة وإنهاء هجمات حماس الصاروخية وتهديداتها لإسرائيل».

وفي الأردن، سيلتقي كاميرون بنظيره أيمن الصفدي، وفي مصر، سيتوجه إلى العريش لمتابعة وصول المساعدات البريطانية إلى غزة.

ودعت بريطانيا والاتحاد الأوروبي وأكثر من 12 دولة شريكة من بينها أستراليا وكندا يوم الأحد إسرائيل إلى اتخاذ خطوات فورية وملموسة للتصدي لعنف المستوطنين في الضفة الغربية المحتلة. وكان كاميرون أعن الأسبوع الماضي أن المسؤولين عن عنف المستوطنين ضد الفلسطينيين سيُمنعون من دخول بريطانيا، في أعقاب خطة مماثلة للاتحاد الأوروبي.

واشنطن

قال أعضاء بارزون من مجلس الشيوخ الأمريكي، إن المجلس لن يصوت على اتفاق لزيادة المساعدات المقدمة إلى أوكرانيا، وتعزيز أمن الحدود الأمريكية قبل بداية العام المقبل.

وقال تشاك شومر، زعيم الديمقراطيين في مجلس الشيوخ للصحافيين،: «سيعمل مفاوضونا بجد شديد جداً في فترة الاستراحة في ديسمبر (كانون الأول) الجاري، ويناير (كانون الثاني) المقبل، وهدفنا هو إنجاز شيء ما بمجرد عودتنا».

وقال الجمهوري جون ثون، وهو الرجل الثاني في المجلس، إنه لن يتم التوصل إلى اتفاق قبل يناير (كانون الثاني) المقبل. وقال في قاعة مجلس الشيوخ «نفد الوقت من الديمقراطيين، حتى أصبح من المستحيل التوصل إلى اتفاق جوهري حول أمن الحدود قبل عيد الميلاد». وحذر البيت الأبيض من أنه بحلول نهاية العام ستنفد المساعدات الأمريكية المقدمة لأوكرانيا، لدعم مساعيها لاستعادة الأراضي، التي احتلتها روسيا منذ عام 2022.

وتعثر طلب لإدارة الرئيس جو بايدن للحصول على دعم آخر بقيمة 61 مليار دولار في الكونغرس، لأن الجمهوريين قالوا إنه يتعين أن يقترن بضوابط أشد صرامة على الهجرة على طول الحدود بين الولايات المتحدة والمكسيك.

انطلاق انتخابات محفوفة بالرهانات في الكونغو الديموقراطية

•• كينشاسا-أ ف ب

بدأ الكونغوليون أمس الأربعاء التصويت في انتخابات عامة تنطوي على رهانات كبرى يتواجه فيها الرئيس المنتهية ولايته فيليكس تشيسيكيدي مع معارضة متشرذمة وسط مناخ سياسي وأمني شديد التوتّر.

وفي مكتب اقتراع في كيسانغاني في شرق البلد الذي يسبق غربه بساعة واحدة، أدلى أول ناخب بصوته في الساعة 6.09 (4.09 بتوقيت غرينيتش). ومن المقرّر أن تفتح مراكز الاقتراع أبوابها من السادسة صباحا حتّى الخامسة مساء.

لكن هذا التوقيت يبقى نظريا ولا يستبعد الناخبون أن تتأخّر المراكز في فتح أبوابها، علما أن التأخير ليست مستغربا في جمهورية الكونغو الديموقراطية وقد يتفاقم بفعل صعوبات نقل التجهيزات الانتخابية إلى المناطق النائية.

وقال موهيغو روتيغو، وهو رجل في الخامسة والسبعين من العمر كان واقفا أمام مكتب تصويت في وسط غوما، العاصمة الإقليمية لشمال كيفوه «وصلت عند الرابعة وباتت الآن السادسة وهم لم يبدأوا بعد، فهم لا يحترمون النظام». وأعلنت اللجنة الانتخابية أن المكاتب تبقى مفتوحة بعد الساعة الخامسة إلى حين انتهاء الناخبين الواقفين في صفوف انتظار عند حلول موعد الإغلاق من الإدلاء بأصواتهم.

وبدأت عمليات التصويت في العاصمة كينشاسا، وكذلك في غوما وبومافو وبيني ولوبومباشي وتشيكابا، بحسب ما أفاد مراسلو وكالة فرانس برس، في مع تأخيرات وأعطال.

أوكرانيا تدرس اقتراح الجيش بتعبئة 500 ألف جندي آخرين للحرب

•• كييف -لندن-رويترز

قال الرئيس الأوكراني فولوديمير زيلينسكي إن الجيش اقترح تعبئة ما يتراوح بين 450 و500 ألف أوكراني إضافي بالقوات المسلحة فيما قد يمثل تصعيدا كبيرا في حرب كييف مع روسيا.

وأضاف الرئيس الأوكراني في مؤتمره الصحفي بمناسبة نهاية العام أنها قضية «حساسة للغاية» سيناقشها الجيش والحكومة قبل اتخاذ قرار بشأن إرسال الاقتراح إلى البرلمان.

وقال زيلينسكي إنه أراد الاستماع إلى آراء مؤيدة لقرار تعبئة المزيد من الأوكرانيين قبل دعم مثل هذه الخطوة.

وأردف «إنه رقم كبير للغاية».

وتخوض أوكرانيا حربا مع القوات الروسية منذ فبراير شباط 2022.

ويتعامل كلا الطرفين مع أرقام الخسائر كأنها سر قومي، ولكن مسؤولون من الولايات المتحدة يقدرونها بمئات الآلاف من القتلى والمصابين.

ولا يُعرف عدد القوات الأوكرانية، لكنها قالت في الماضي إن لديها نحو مليون جندي مسلح. وقامت روسيا بتوسيع جيشها خلال الحرب وقالت أمس الثلاثاء إنها تخطط لتعزيز صفوفها إلى 1.5 مليون جندي.

وقال زيلينسكي «قلت إنني سأحتاج إلى مزيد من الآراء الداعمة لهذه الخطوة. لأنها أولا وقبل كل شيء مسألة تتعلق بالشعب، وثانيا، إنها مسألة عدالة، ومسألة قدرة دفاعية، ومسألة مالية».

وشهدت أوكرانيا في البداية اصطفاف عشرات الآلاف من المقاتلين المتطوعين للدفاع عن بلادهم من الغزو الروسي، وتحاول الآن تجنيد المزيد ليحلوا محل الموجودين حاليا على الجبهة.

وكانت هناك مناقشات خلف أبواب مغلقة لأسابيع حول كيفية تحسين عملية التجنيد. وكان رد فعل بعض الأوكرانيين غاضبا على مقاطع فيديو على وسائل التواصل الاجتماعي تُظهر ضباط التجنيد وهم يوزعون أوراق الاستدعاء في الصالات الرياضية والمنتجعات.

وقال زيلينسكي إن هناك حاجة إلى 500 مليار هريفنيا إضافية (13.5 مليار دولار) لدعم اقتراح تعبئة الجيش، ويريد أيضا المزيد من التفاصيل حول كيفية استخدام القوات لمحاربة روسيا.

وكان هناك توتر بين زيلينسكي وقائد الجيش.

وانتقد القائد العام للقوات الأوكرانية الجنرال فاليري زالوجني هذا الأسبوع القرار الذي اتخذه زيلينسكي بإقالة رؤساء مكاتب التجنيد العسكري الإقليمية وسط حملة على الفساد في الصيف.

الناجون منهم يواجهون خطر الموت في ظل القصف

الصحفيون في غزة شهود على الحرب وضحايا لها

•• القدس-أ ف ب

يدفع الصحفيون ثمنا باهظا لتغطية الحرب بين إسرائيل وحماس في قطاع غزة والتي سقط خلالها عدد كبير من القتلى والجرحى في صفوفهم.

لكن الناجين منهم يواجهون خطر الموت في ظل القصف الإسرائيلي المتواصل للقطاع فضلاً عن الصعوبات في الاتصالات والقلق على أسرهم، ونقص المستلزمات الأساسية للبقاء من غذاء وماء. وقالت الصحافية الغزية هند الخضري لوكالة فرانس برس «عملنا هو توثيق الحرب لنطلع العالم على ما يحدث». لكنهم يعرفون أن لذلك تكلفة باهظة. فيوم الجمعة، سقط مصور الجزيرة سامر أبو دقة قتيلاً أثناء تغطيته القصف في جنوب قطاع غزة. وقالت منظمة مراسلون بلا حدود إن عدد الصحافيين الذين قتلوا في حرب غزة خلال هذه الفترة القصيرة يفوق عدد القتلى في أي نزاع شهده العالم منذ 30 عامًا على الأقل.

وتفيد لجنة حماية الصحافيين، أن ما لا يقل عن 64 من العاملين في وسائل الإعلام، بمن فيهم صحافيون ومصورون ومصورو فيديو وفنيون وسائقون، ومعظمهم في غزة، قتلوا منذ هجوم حماس في إسرائيل في 7 تشرين الأول/أكتوبر. وقال المصور الصحافي الفلسطيني معتز عزايزة، إن كل يوم هو «مسألة حياة أو موت بالنسبة لنا».

فقد قُتل البعض منهم في القصف وهم في منازلهم مع عائلاتهم. وقُتل آخرون أثناء أداء عملهم.

وقُتل ثلاثة صحافيين في القصف في لبنان حيث يحصل تبادل يومي للقصف بين إسرائيل وحزب الله، كما قُتل أربعة صحفيين إسرائيليين خلال هجوم حماس على كيبوتس يعيشون فيه. وبحسب حصيلة أعدتها وكالة فرانس برس استنادا إلى أحدث الأرقام الإسرائيلية الرسمية، قُتل نحو 1140 شخصا في جنوب إسرائيل في هجوم حركة حماس غالبيتهم في اليوم الأول منه. وقد احتجز نحو 250 رهينة واقتيدوا إلى غزة. تعهدت إسرائيل القضاء على حماس، وشنت حملة قصف مدمر على القطاع أسفرت عن مقتل 19453 شخص، وفقا لوزارة الصحة التي تديرها حماس.

- الإرغام على الهرب -

قالت الخضري «تركت قطعة من قلبي» بعدما أرغمت مثل نحو 1.9 مليون من سكان غزة على الفرار إلى جنوب القطاع.

توجهت في البداية إلى مستشفى الشفاء التي لجأ إليها آلاف آخرون، ومن ثم إلى رفح عند الحدود الجنوبية المغلقة مع مصر. لكنها لم تتوقف قط عن توثيق «أهوال» الحرب.

وقال جوناثان داغر، مدير منظمة مراسلون بلا حدود في الشرق الأوسط، إن ما يحدث في غزة هو «خنق للصحافة».

وحتى قبل اندلاع الحرب، واجه الصحفيون فترات عصيبة في غزة في ظل حكم حركة حماس التي سيطرت على القطاع في عام 2007. منذ بدء القتال، قام رامي أبو جاموس، الصحافي والمنسق لدى الكثير من وسائل الإعلام الفرنسية، بتوثيق الحياة في غزة في ما يسميه بأنه أمر «واجب».

وبين فيديوهات الجثث ومناشدات الجرحى، ينشر لقطات يلعب فيها مع ابنته ليخطف منها ابتسامة.

- فقدان الأهل والأحبة -

مع أكثر من 17 مليون متابع، يلتقط المصور الصحفي عزايزة أيضًا في صوره محنة النازحين، فضلاً عن شعوره هو نفسه «باليأس». فهو من خلال دوره كشاهد ومشارك، قام بسحب جثث من تحت الأنقاض أو نقل أطفال الجرحى إلى المستشفى. وجميع الصحفيين الذين أجرت معهم وكالة فرانس برس مقابلات، بمن فيهم اثنان يعملان لديها، دفنوا أحد أحبتهم أو قريبًا لهم أو صديقًا منذ بداية الحرب. في بعض الأحيان تقع المأساة في أثناء أدائهم عملهم. مدير مكتب الجزيرة في غزة وائل الدحدوح علم أثناء بث مباشر أمام الكاميرا بمقتل زوجته وطفليه في غارة إسرائيلية. وقال لوكالة فرانس برس «خوفي الأكبر لم يكن أن أؤدي وظيفتي أبدا، بل أن أفقد أسرتي ... أسرتي التي استشهدت لم أرها حتى يوم الاستشهاد، منذ اندلعت الحرب على قطاع غزة. ودعتهم قبل أن أذهب إلى الحرب، ثم ودعتهم عندما واريتهم الثرى». وأضاف الدحدوح الذي أصيب الجمعة أيضا في ذراعه خلال الغارة التي قتلت المصور أبو دقة، أن الصحافي الفلسطيني «وجد نفسه في أتون المعركة مرغمًا لا راغبًا، وبات يدفع ثمنًا باهظًا، ومثل أي مواطن فلسطيني عادي بات يخشى على نفسه، على حياته، على عمله وعلى أسرته وأحبابه وأقاربه» وهو عاش مثلهم «حياة النزوح والتشرد والتهجير القسري».

- «افتحوا الأبواب» -

منذ بداية الحرب، شجبت منظمة «مراسلون بلا حدود» «عجز إسرائيل عن حماية الصحفيين العاملين على الأرض، الذين ليس لديهم ملاذ آمن». وبينما يعاني الجميع في غزة من نقص الوقود والغذاء والماء، فإن الصحافيين في حاجة ماسة إلى الكهرباء لشحن الهواتف والكاميرات وأجهزة الكمبيوتر. وهم يعانون من انقطاع الكهرباء المستمر والانقطاع المتكرر للاتصالات. وقال داغر من منظمة مراسلون بلا حدود إن «من خلال قطع الإنترنت، تمنع السلطات الإسرائيلية الصحفيين من العمل. إنه انتهاك للحق في الحصول على المعلومات».

واضطر الصحفيون إلى اللجوء إلى أساليب مبتكرة لمواصلة العمل، مثل الصعود إلى أسطح المنازل لالتقاط إشارة لإرسال موادهم مع تكرر الانقطاع.

البرلمان الفرنسي يقرّ مشروع قانون مثير للجدل بشأن الهجرة

•• باريس-أ ف ب

أقرّ البرلمان الفرنسي بصورة نهائية ليل مشروع قانون مثير للجدل بشأن الهجرة بعدما أيّده في مجلس النواب 349 نائباً وعارضه 186 نائباً بعيد إقراره في مجلس الشيوخ. وعلى الرّغم من أنّ إقرار هذا النصّ يمثّل انتصاراً للأغلبية البرلمانية، إلا أنّه ينطوي على عواقب سياسية خطيرة.

وفي ختام مفاوضات طويلة وصعبة انتهت الثلاثاء اتّفق أعضاء الجمعية الوطنية ومجلس الشيوخ على نسخة مشتركة من النص المثير للجدل.

وصوّت اليمين واليمين المتطرّف لصالح النصّ، بينما صوت اليسار ضدّه. بالمقابل، انقسمت حول النصّ أحزاب الوسط الداعمة للحكومة.

وسارع وزير الداخلية جيرالد دارمانان إلى الترحب بإقرار مشروع القانون. وقال في منشور على منصة إكس (تويتر سابقاً) إنّ «نصّ الهجرة تمّ إقراره بشكل نهائي. معركة طويلة من أجل دمج أفضل للأجانب وطرد أولئك الذين يرتكبون أعمالاً إجرامية. نصّ قويّ وحازم».

بالمقابل، ندّد بالنصّ زعيم حزب فرنسا الأبيّة (يسار متطرّف) جان-لوك ميلانشون، معتبراً إقراره «نصراً مقزّزاً» تحقّق بفضل أصوات اليمين المتطرّف. وقال ميلانشون عبر منصة إكس «لقد تأسّس محور سياسي جديد». من جانبه، رحّب رئيس حزب الجمهوريين (يمين) إريك سيوتي، بـ«انتصار تاريخي لليمين» و«قانون جمهوري لمكافحة الهجرة الجماعية».

دائـرة الـتـنـمـيـة الاقـتـصـاديـة
DEPARTMENT OF ECONOMIC DEVELOPMENT

العدد ١٤٠٣١ بتاريخ ٢٠٢٣/١٢/٢١

إعـــــلان

تعلن دائرة التنمية الإقتصادية بأن / السادة :سوبر اي جي كي للنقليات العامه

رخصة رقم: CN 1146607 قد تقدموا إلينا بطلب:

تعديل شكل قانوني من مؤسسة فردية الى شركة الشخص الواحد ذ.م.م

تعديل الشركاء تنازل وبيع/اضافة طارق محمود راجا 100%

تعديل الشركاء تنازل وبيع/ حذف عبيد عبدالله سالم الجابري

تعديل اسم تجاري من/ سوبر اي جي كي للنقليات العامه

SUPER A.J.K GENERAL TRANSPORT

الى/ سوبر اي جي كي للنقليات العامه - ذ.م.م - ش.ش.و

SUPER A.J.K GENERAL TRANSPORT - L.L.C - O.P.C

فعلى كل من له حق أو اعتراض على هذا الإعلان مراجعة دائرة التنمية الاقتصادية خلال أربعة عشر يوما من تاريخ نشر هذا الإعلان وإلا فإن الدائرة غير مسؤولة عن أي حق أو دعوى بعد انقضاء هذه المدة حيث ستستكمل الإجراءات المطلوبة.

مركز أبوظبي للأعمال (أبوظبي)

دائـرة الـتـنـمـيـة الاقـتـصـاديـة
DEPARTMENT OF ECONOMIC DEVELOPMENT

العدد ١٤٠٣١ بتاريخ ٢٠٢٣/١٢/٢١

إعـــــلان

تعلن دائرة التنمية الإقتصادية بأن / السادة :محل الحذاء الذهبي ذ.م.م

رخصة رقم: CN 1033629 قد تقدموا إلينا بطلب:

تعديل شكل قانوني من شركة ذات مسؤولية محدودة الى شركة الشخص الواحد ذ.م.م

تعديل الشركاء تنازل وبيع/اضافة محمد مصطفى احمد 100%

تعديل الشركاء تنازل وبيع/ حذف حمود عبدالله سالم سعيد الشامسي

تعديل الشركاء تنازل وبيع/حذف محمد مصطفى احمد

تعديل اسم تجاري من/ محل الحذاء الذهبى - ذ م م

GOLDEN SHOE SHOP LLC

الى/ محل الحذاء الذهبي - ذ.م.م - ش.ش.و

GLODEN SHOE SHOP - L.L.C - O.P.C

فعلى كل من له حق أو اعتراض على هذا الإعلان مراجعة دائرة التنمية الاقتصادية خلال يوم واحد من تاريخ نشر هذا الإعلان وإلا فإن الدائرة غير مسؤولة عن أي حق أو دعوى بعد انقضاء هذه المدة حيث ستستكمل الإجراءات المطلوبة.

مركز أبوظبي للأعمال (أبوظبي)

دائـرة الـتـنـمـيـة الاقـتـصـاديـة
DEPARTMENT OF ECONOMIC DEVELOPMENT

العدد ١٤٠٣١ بتاريخ ٢٠٢٣/١٢/٢١

إعـــــلان

تعلن دائرة التنمية الإقتصادية بأن / السادة :كالتشر للاستثمار في المشروعات التعليمية وتأسيسها وادارتها ذ.م.م رخصة رقم: CN 4296675 قد تقدموا إلينا بطلب:

تعديل شكل قانوني من شركة ذات مسؤولية محدودة الى شركة الشخص الواحد ذ.م.م

تعديل الشركاء تنازل وبيع/اضافة احمد بيومي عبدالنعيم السمان 100%

تعديل الشركاء تنازل وبيع/ حذف حسن عبدالله حسن عبدالله العبدولي

تعديل الشركاء تنازل وبيع/حذف سامح فكري زاهر ميخائيل

تعديل اسم تجاري من/ كالتشر للإستثمار في المشروعات التعليمية وتأسيسها وإدارتها ذ.م.م

CULTURE INVESTMENT IN EDUCATIONAL ENTERPRISES AND MANAGEMENTA L.L.C

الى/ كالتشر للإستثمار في المشروعات التعليمية وتأسيسها وإدارتها - ذ.م.م - ش.ش.و

CULTURE INVESTMENT IN EDUCATIONAL ENTERPRISES AND MANAGEMENTA - L.L.C - O.P.C

فعلى كل من له حق أو اعتراض على هذا الإعلان مراجعة دائرة التنمية الاقتصادية خلال يوم واحد من تاريخ نشر هذا الإعلان وإلا فإن الدائرة غير مسؤولة عن أي حق أو دعوى بعد انقضاء هذه المدة حيث ستستكمل الإجراءات المطلوبة.

مركز أبوظبي للأعمال (أبوظبي)

دائـرة الـتـنـمـيـة الاقـتـصـاديـة
DEPARTMENT OF ECONOMIC DEVELOPMENT

العدد ١٤٠٣١ بتاريخ ٢٠٢٣/١٢/٢١

إعـــــلان

تعلن دائرة التنمية الإقتصادية بأن / السادة :شهزاد احمد للخضار والفواكه ذ.م.م

رخصة رقم: CN 1070376 قد تقدموا إلينا بطلب:

تعديل شكل قانوني من شركة ذات مسؤولية محدودة الى شركة الشخص الواحد ذ.م.م

تعديل الشركاء تنازل وبيع/اضافة شهزاد احمد شيخ محمد ايوب 100%

تعديل الشركاء تنازل وبيع/ حذف شهزاد احمد شيخ محمد ايوب

تعديل الشركاء تنازل وبيع/حذف احمد محمد علي المرزوقي

تعديل اسم تجاري من/ شهزاد احمد للخضار و الفواكه - ذ م م

SHAHZAD AHMED VEGETABLE AND FRUITS LLC

الى/ شهزاد احمد للخضار و الفواكه - ذ.م.م - ش.ش.و

SHAHZAD AHMED VEGETABLE AND FRUITS - L.L.C - O.P.C

فعلى كل من له حق أو اعتراض على هذا الإعلان مراجعة دائرة التنمية الاقتصادية خلال يوم واحد من تاريخ نشر هذا الإعلان وإلا فإن الدائرة غير مسؤولة عن أي حق أو دعوى بعد انقضاء هذه المدة حيث ستستكمل الإجراءات المطلوبة.

مركز أبوظبي للأعمال (أبوظبي)

دائـرة الـتـنـمـيـة الاقـتـصـاديـة
DEPARTMENT OF ECONOMIC DEVELOPMENT

العدد ١٤٠٣١ بتاريخ ٢٠٢٣/١٢/٢١

إعـــــلان

تعلن دائرة التنمية الإقتصادية بأن / السادة :اس ام كي اس للتجارة العامة رخصة رقم: CN 2971325 قد تقدموا إلينا بطلب:

إلغاء رخصة

فعلى كل من له حق أو اعتراض على هذا الإعلان مراجعة دائرة التنمية الاقتصادية خلال أسبوع من تاريخ نشر هذا الإعلان وإلا فإن الدائرة غير مسؤولة عن أي حق أو دعوى بعد انقضاء هذه المدة حيث ستستكمل الإجراءات المطلوبة.

مركز أبوظبي للأعمال (أبوظبي)

دائـرة الـتـنـمـيـة الاقـتـصـاديـة
DEPARTMENT OF ECONOMIC DEVELOPMENT

العدد ١٤٠٣١ بتاريخ ٢٠٢٣/١٢/٢١

إعـــــلان

تعلن دائرة التنمية الإقتصادية بأن / السادة :سرين للتجارة العامه

رخصة رقم: CN 4014013 قد تقدموا إلينا بطلب:

تعديل اسم تجاري من/ سرين للتجارة العامه

SERENE GENERAL TRADING

الى/ مؤسسة سكاي رايز للنقليات العامه

SKY RISE GENERAL TRANSPORT ESTABLISHMENT

فعلى كل من له حق أو اعتراض على هذا الإعلان مراجعة دائرة التنمية الاقتصادية خلال يوم واحد من تاريخ نشر هذا الإعلان وإلا فإن الدائرة غير مسؤولة عن أي حق أو دعوى بعد انقضاء هذه المدة حيث ستستكمل الإجراءات المطلوبة.

مركز أبوظبي للأعمال (أبوظبي)

دائـرة الـتـنـمـيـة الاقـتـصـاديـة
DEPARTMENT OF ECONOMIC DEVELOPMENT

العدد ١٤٠٣١ بتاريخ ٢٠٢٣/١٢/٢١

إعـــــلان

تعلن دائرة التنمية الإقتصادية بأن / السادة :مغسلة سينر ترفيلس اند تيبينغ شركة الشخص الواحد ذ م م - شركة الشخص الواحد ذ م م رخصة رقم: CN 4980099 قد تقدموا إلينا بطلب:

تعديل اسم تجاري من/ مغسلة سينر ترفيلس اند تيبينغ شركة الشخص الواحد ذ م م - شركة الشخص الواحد ذ م م

SYNORA TRAVELS AND TYPING SOLE PROPRIETORSHIP - SOLE PROPRIETORSHIP L.L.C

الى/ سنورا ترافيلس اند تيبينغ- ذ.م.م - ش.ش.و

SYNORA TRAVELS AND TYPING - L.L.C - O.P.C - 1

تعديل اسم تجاري من/ مغسلة سينر ترفيلس اند تيبينغ شركة الشخص الواحد ذ م م - شركة الشخص الواحد ذ م م

SYNORA TRAVELS AND TYPING SOLE PROPRIETORSHIP - SOLE PROPRIETORSHIP L.L.C

الى/ سنورا ترافيلس اند تيبينغ- ذ.م.م - ش.ش.و

SYNORA TRAVELS AND TYPING - L.L.C - O.P.C - 1

فعلى كل من له حق أو اعتراض على هذا الإعلان مراجعة دائرة التنمية الاقتصادية خلال يوم واحد من تاريخ نشر هذا الإعلان وإلا فإن الدائرة غير مسؤولة عن أي حق أو دعوى بعد انقضاء هذه المدة حيث ستستكمل الإجراءات المطلوبة.

مركز أبوظبي للأعمال (أبوظبي)

دائـرة الـتـنـمـيـة الاقـتـصـاديـة
DEPARTMENT OF ECONOMIC DEVELOPMENT

العدد ١٤٠٣١ بتاريخ ٢٠٢٣/١٢/٢١

إعـــــلان

تعلن دائرة التنمية الإقتصادية بأن / السادة :خياط الخيط الثمين للرجال

رخصة رقم: CN 1101972 قد تقدموا إلينا بطلب:

تعديل شكل قانوني من مؤسسة فردية الى شركة الشخص الواحد ذ.م.م

تعديل الشركاء تنازل وبيع/اضافة ابوبكر منير احمد 100%

تعديل الشركاء تنازل وبيع/ حذف مريم حميد محمد ارحمه الشامسي

تعديل اسم تجاري من/ خياط الخيط الثمين للرجال

ALKHAIT ALTHAMIN GENTS TAILORING

الى/ خياط الخيط الثمين للرجال - ذ.م.م - ش.ش.و

KHAYAT ALTHAMIN GENTS TAILORING - L.L.C - O.P.C

فعلى كل من له حق أو اعتراض على هذا الإعلان مراجعة دائرة التنمية الاقتصادية خلال أربعة عشر يوما من تاريخ نشر هذا الإعلان وإلا فإن الدائرة غير مسؤولة عن أي حق أو دعوى بعد انقضاء هذه المدة حيث ستستكمل الإجراءات المطلوبة.

مركز أبوظبي للأعمال (أبوظبي)

دائـرة الـتـنـمـيـة الاقـتـصـاديـة
DEPARTMENT OF ECONOMIC DEVELOPMENT

العدد ١٤٠٣١ بتاريخ ٢٠٢٣/١٢/٢١

إعـــــلان

تعلن دائرة التنمية الإقتصادية بأن / السادة :اي واي اند ار للاستشارات الادارية

رخصة رقم: CN 2697191 قد تقدموا إلينا بطلب:

تعديل شكل قانوني من مؤسسة فردية الى شركة الشخص الواحد ذ.م.م

تعديل الشركاء تنازل وبيع/احمد السيد محمد الصديق الرايس من مالك الى مدير

تعديل نسب الشركاء/ احمد السيد محمد الصديق الرايس من 100% الى 0%

تعديل اسم تجاري من/ اي واي اند ار للاستشارات الادارية

AY&R MANAGEMENT CONSULTANTS

الى/ اي واي اند ار للاستشارات الادارية - ذ.م.م - ش.ش.و

AY AND R MANAGEMENT CONSULTANTS - L.L.C - O.P.C

فعلى كل من له حق أو اعتراض على هذا الإعلان مراجعة دائرة التنمية الاقتصادية خلال أربعة عشر يوما من تاريخ نشر هذا الإعلان وإلا فإن الدائرة غير مسؤولة عن أي حق أو دعوى بعد انقضاء هذه المدة حيث ستستكمل الإجراءات المطلوبة.

مركز أبوظبي للأعمال (أبوظبي)

دائـرة الـتـنـمـيـة الاقـتـصـاديـة
DEPARTMENT OF ECONOMIC DEVELOPMENT

العدد ١٤٠٣١ بتاريخ ٢٠٢٣/١٢/٢١

إعلان تصفية شركة

نوع الشركة: شركة ذات مسؤولية محدودة

الاسم التجاري: ذوم للمقاولات العامة ذ.م.م

عنوان الشركة: المصفح م 16، 0 مبنى السيد علي سعيد عمر واخرين

رقم القيد في السجل الاقتصادي: CN 3848532

التعديل الذي طرأ على الشركة :

1 - حل وتصفية الشركة

2 -تعيين الساده/ميرال عبدالحبيب لتدقيق الحسابات والاستشارات الادارية كمصفي قانوني للشركة بتاريخ: 2023/12/07 وذلك بناء على قرار محضر الجمعية العمومية غير العادية ، الموثق لدى كاتب العدل بالرقم: 2305049882 تاريخ التعديل: 2023/12/20

فعلى كل من له حق او اعتراض على هذا الاعلان مراجعة المصفي المعين خلال مدة 30 يوما من تاريخ نشر هذا الاعلان.

مركز أبوظبي للأعمال (أبوظبي)

دائـرة الـتـنـمـيـة الاقـتـصـاديـة
DEPARTMENT OF ECONOMIC DEVELOPMENT

العدد ١٤٠٣١ بتاريخ ٢٠٢٣/١٢/٢١

إعـــــلان

تعلن دائرة التنمية الإقتصادية بأن / السادة :زهرة حمص للمقاولات والنقليات العامة رخصة رقم: CN 1142326 قد تقدموا إلينا بطلب:

تعديل الشركاء تنازل وبيع

اضافة عادل عبدالكريم محمد صابر الاميري 100%

تعديل الشركاء تنازل وبيع

حذف سعد علي محمد فهيد المحرمي

فعلى كل من له حق أو اعتراض على هذا الإعلان مراجعة دائرة التنمية الاقتصادية خلال أربعة عشر يوما من تاريخ نشر هذا الإعلان وإلا فإن الدائرة غير مسؤولة عن أي حق أو دعوى بعد انقضاء هذه المدة حيث ستستكمل الإجراءات المطلوبة.

مركز أبوظبي للأعمال (أبوظبي)

دائـرة الـتـنـمـيـة الاقـتـصـاديـة
DEPARTMENT OF ECONOMIC DEVELOPMENT

العدد ١٤٠٣١ بتاريخ ٢٠٢٣/١٢/٢١

إعلان تصفية شركة

نوع الشركة: شركة ذات مسؤولية محدودة

الاسم التجاري: مجموعة ميدل ايست انترناشيونال براندز ذ.م.م

عنوان الشركة: أبوظبي الكورنيش بناية الشيخ محمد بن خالد ال نهيان

رقم القيد في السجل الاقتصادي: CN 1195736

التعديل الذي طرأ على الشركة :

1 - حل وتصفية الشركة

2 -تعيين الساده/ZENITH - CHARTERED ACCOUNTANTS ، كمصفي قانوني للشركة بتاريخ: 2023/07/04 وذلك بناء على قرار محضر الجمعية العمومية غير العادية ، الموثق لدى كاتب العدل بالرقم: 2305026999 تاريخ التعديل: 2023/12/20

فعلى كل من له حق او اعتراض على هذا الاعلان مراجعة المصفي المعين خلال مدة 30 يوما من تاريخ نشر هذا الاعلان.

مركز أبوظبي للأعمال (أبوظبي)

دائـرة الـتـنـمـيـة الاقـتـصـاديـة
DEPARTMENT OF ECONOMIC DEVELOPMENT

العدد ١٤٠٣١ بتاريخ ٢٠٢٣/١٢/٢١

إعـــــلان

تعلن دائرة التنمية الإقتصادية بأن / السادة :اون لايت لتركيب الكهربائيات للمناسبات ذ.م.م رخصة رقم: CN 2928608 قد تقدموا إلينا بطلب:

تعديل شكل قانوني من شركة ذات مسؤولية محدودة الى شركة الشخص الواحد ذ.م.م

تعديل الشركاء تنازل وبيع/يونس مالياكال بوكير من شريك الى مدير

تعديل الشركاء تنازل وبيع/يونس مالياكال بوكير من شريك الى مالك

تعديل الشركاء تنازل وبيع/حذف فيصل محمد ابراهيم عبدالله المرزوقي

تعديل نسب الشركاء/ يونس مالياكال بوكير من 49% الى 0%

تعديل نسب الشركاء/ يونس مالياكال بوكير من 49% الى 100%

تعديل اسم تجاري من/ اون لايت لتركيب الكهربائيات للمناسبات ذ.م.م

ON LIGHT ELECTRICAL INSTALLATION FOR EVENTS LLC

الى/ اون لايت لتركيب الكهربائيات للمناسبات - ذ.م.م - ش.ش.و

ON LIGHT ELECTRICAL INSTALLATION FOR EVENTS - L.L.C - O.P.C

فعلى كل من له حق أو اعتراض على هذا الإعلان مراجعة دائرة التنمية الاقتصادية خلال يوم واحد من تاريخ نشر هذا الإعلان وإلا فإن الدائرة غير مسؤولة عن أي حق أو دعوى بعد انقضاء هذه المدة حيث ستستكمل الإجراءات المطلوبة.

مركز أبوظبي للأعمال (أبوظبي)

دائـرة الـتـنـمـيـة الاقـتـصـاديـة
DEPARTMENT OF ECONOMIC DEVELOPMENT

العدد ١٤٠٣١ بتاريخ ٢٠٢٣/١٢/٢١

إعـــــلان

تعلن دائرة التنمية الإقتصادية بأن / السادة :ايميج للاعلان ذ.م.م

رخصة رقم: CN 1017892 قد تقدموا إلينا بطلب:

تعديل رأس المال من 150000 الى 50000

تعديل شكل قانوني من شركة ذات مسؤولية محدودة الى الشركة الشخص الواحد ذ.م.م

تعديل الشركاء تنازل وبيع/ماهر شتيوي سيفو من شريك الى مدير

تعديل الشركاء تنازل وبيع/ماهر شتيوي سيفو من شريك الى مالك

تعديل الشركاء تنازل وبيع/حذف خليفه محمد خليفه ثاني المهيري

تعديل نسب الشركاء/ ماهر شتيوي سيفو من 49% الى 0%

تعديل نسب الشركاء/ ماهر شتيوي سيفو من 49% الى 100%

تعديل اسم تجاري من/ايميج للاعلان ذ.م.م

IMAGE AVERTISING L.L.C

الى/ إيميج للدعاية والإعلان - ذ.م.م - ش.ش.و

IMAGE ADVERTISING - L.L.C - O.P.C

فعلى كل من له حق أو اعتراض على هذا الإعلان مراجعة دائرة التنمية الاقتصادية خلال ثلاثون يوما من تاريخ نشر هذا الإعلان وإلا فإن الدائرة غير مسؤولة عن أي حق أو دعوى بعد انقضاء هذه المدة حيث ستستكمل الإجراءات المطلوبة.

مركز أبوظبي للأعمال (أبوظبي)

دائـرة الـتـنـمـيـة الاقـتـصـاديـة
DEPARTMENT OF ECONOMIC DEVELOPMENT

العدد ١٤٠٣١ بتاريخ ٢٠٢٣/١٢/٢١

إعـــــلان

تعلن دائرة التنمية الإقتصادية بأن / السادة :فلوت لتجارة مواد البناء- شركة الشخص الواحد ذ.م.م رخصة رقم: CN 1148942 قد تقدموا إلينا بطلب:

تعديل الشركاء تنازل وبيع/اضافة شامنادهي ايناكالييل مويدوتي 100%

تعديل الشركاء تنازل وبيع/ حذف صالح محمد راشد محمد المنصوري

تعديل اسم تجاري من/ فلوت لتجارة مواد البناء - شركة الشخص الواحد ذ م م

FLOAT BUILDING MATERIALS TRADING - SOLE PROPRIETORSHIP L.L.C

الى/ كوليكتيف ترادينج - ذ.م.م - ش.ش.و

COLLECTIVE TRADING - L.L.C - O.P.C

فعلى كل من له حق أو اعتراض على هذا الإعلان مراجعة دائرة التنمية الاقتصادية خلال يوم واحد من تاريخ نشر هذا الإعلان وإلا فإن الدائرة غير مسؤولة عن أي حق أو دعوى بعد انقضاء هذه المدة حيث ستستكمل الإجراءات المطلوبة.

مركز أبوظبي للأعمال (أبوظبي)

دائـرة الـتـنـمـيـة الاقـتـصـاديـة
DEPARTMENT OF ECONOMIC DEVELOPMENT

العدد ١٤٠٣١ بتاريخ ٢٠٢٣/١٢/٢١

إعـــــلان

تعلن دائرة التنمية الإقتصادية بأن / السادة :ارلكان ابوظبي

رخصة رقم: CN 1029128 قد تقدموا إلينا بطلب:

تعديل رأس المال الى 50000

تعديل شكل قانوني من مؤسسة فردية الى شركة ذات مسؤولية محدودة

تعديل الشركاء تنازل وبيع/اضافة ميرا رجا فغالي 50%

تعديل الشركاء تنازل وبيع/اضافة ربيع رجا فغالي 50%

تعديل الشركاء تنازل وبيع/ حذف ورثة/ رجا فارس فغالي

HEIR/ RAJA FARES FEGHALI

تعديل اسم تجاري من/ ارلكان ابوظبى

ARLEQUIN ABU DHABI

الى/ ارلكان ابوظبي - ذ.م.م

ARLEQUIN ABU DHABI - L.L.C

فعلى كل من له حق أو اعتراض على هذا الإعلان مراجعة دائرة التنمية الاقتصادية خلال أربعة عشر يوما من تاريخ نشر هذا الإعلان وإلا فإن الدائرة غير مسؤولة عن أي حق أو دعوى بعد انقضاء هذه المدة حيث ستستكمل الإجراءات المطلوبة.

مركز أبوظبي للأعمال (أبوظبي)

دائـرة الـتـنـمـيـة الاقـتـصـاديـة
DEPARTMENT OF ECONOMIC DEVELOPMENT

العدد ١٤٠٣١ بتاريخ ٢٠٢٣/١٢/٢١

إعـــــلان

تعلن دائرة التنمية الإقتصادية بأن / السادة :ان لاف للملابس الجاهزة-ذ.م.م-فرع

رخصة رقم: CN 3753957 قد تقدموا إلينا بطلب:

تعديل شكل قانوني من شركة ذات مسؤولية محدودة الى شركة الشخص الواحد ذ.م.م

تعديل الشركاء تنازل وبيع/ماجد علي القاضي من شريك الى مالك

تعديل الشركاء تنازل وبيع/حذف وكيلك للتجارة العامة ذ م م

WAKILAK GENERAL TRADING LLC

تعديل نسب الشركاء/ ماجد علي القاضي من 49% الى 100%

تعديل اسم تجاري من/ ان لاف للملابس الجاهزة ذ.م.م - فرع

IN LOVE READY MADE GARMENT - L.L.C. - BRANCH

الى/ ان لاف للملابس الجاهزة - شركة الشخص الواحد ذ م م - فرع

IN LOVE READY MADE GARMENT - SOLE PROPRIETORSHIP L.L.C - BRANCH

فعلى كل من له حق أو اعتراض على هذا الإعلان مراجعة دائرة التنمية الاقتصادية خلال يوم واحد من تاريخ نشر هذا الإعلان وإلا فإن الدائرة غير مسؤولة عن أي حق أو دعوى بعد انقضاء هذه المدة حيث ستستكمل الإجراءات المطلوبة.

مركز أبوظبي للأعمال (أبوظبي)

دائـرة الـتـنـمـيـة الاقـتـصـاديـة
DEPARTMENT OF ECONOMIC DEVELOPMENT

العدد ١٤٠٣١ بتاريخ ٢٠٢٣/١٢/٢١

إلغاء اعلان سابق

تعلن دائرة التنمية الإقتصادية بخصوص الرخصة رقم: CN 4621085 بالاسم التجاري: بتز اند باوز للحيوانات الأليفه ، بالغاء طلب تعديل الرخصة واعادة الوضع كما كان عليه سابقا.

فعلى كل من له حق أو اعتراض على هذا الإعلان مراجعة دائرة التنمية الاقتصادية خلال أسبوع من تاريخ نشر هذا الإعلان وإلا فإن الدائرة غير مسؤولة عن أي حق أو دعوى بعد انقضاء هذه المدة حيث ستستكمل الإجراءات المطلوبة.

مركز أبوظبي للأعمال (أبوظبي)

إشعار تصفية

العدد ١٤٠٣١ بتاريخ ٢٠٢٣/١٢/٢١ 70021

شركة/ زين لليوجا، (رخصة رقم :92321) والكائنة بـ محل 09، الطابق الأرضي، مبنى رقم 10، مدينة دبي للاعلام، ص.ب 37074، دبي، دولة الإمارات العربية المتحدة ، والمرخصة لدى سلطة دبي للتطوير، ترغب هذه الشركة المذكورة في إعلان قرارها للكافة والذي تم إتخاذه بواسطة مجلس إدارة شركة/ زين لليوجا ش.ذ.م.م (الشركة الرئيسية) في إجتماعه الذي عقد بتاريخ 2023/12/13، بشأن إغلاق وحل الشركة.

وفقاً لذلك، تهيب الشركة بأي طرف معني بالأمر ولديه أى مطالبات فى مواجهتها عليه تقديم هذه المطالبات خلال 45 يوماً من تاريخ هذا الإعلان عن طريق البريد المسجل أو الإتصال بـ :

السيّد/ إسماعيل انس ابوداوود

إسم الشركة : زين لليوجا ش.ذ.م.م

ص.ب : 37074 ، دبي ، دولة الإمارات العربية المتحدة

هاتف رقم : 97144224643

البريد الإلكتروني: ismail@cedar-bridge.com

لن يتم النظر فى المطالبات التى ترد بعد إنتهاء فترة الإشعار والمحددة بـ 45 يوماً.

محاكم دبي
DUBAI COURTS

حكومة دبي
GOVERNMENT OF DUBAI

محاكم دبي
محاكم دبي الابتدائية

العدد ١٤٠٣١ بتاريخ ٢٠٢٣/١٢/٢١ 70197

اعلان وتكليف بالوفاء بالنشر
في التنفيذ رقم 5850/2023/207 تنفيذ تجاري

المنظورة في : دائرة التنفيذ الثالثة رقم 185

موضوع التنفيذ : تنفيذ الحكم الصادر في الدعوى رقم 317/2022 استئناف تجاري ، بسداد المبلغ المنفذ به وقدره (1.074.224.5 درهم) شاملا للرسوم والمصاريف.

طالب التنفيذ : كيه دي اي (م.م.ج) مؤسسة منطقة حرة ذات مسؤولية محدودة لمالكها / عصام عبدالله محمد عبدالعاطي - وآخرون - عنوانه : إمارة الشارقة - مطار الشارقة - المنطقة الحرة - مكتب رقم إكس (2-31) - 0503109305 - ويمثله / مختار محمد باقر غريب

المطلوب إعلانهم : 1. غلام حيدر غلام جيلاني ، 2. شركة باور سيركل للتجارة العامة لمالكها راشد الراشدي شركة الشخص الواحد ش ذ م م ، 3. مهند حسام عبيد ، 4. سجاد احمد محمود يوسف خان ، 5. محمد عمير محمد يونس، 6. سى لينك للتجارة العامة - ذ م م - صفتهم : منفذ ضدهم

موضوع الإعلان : قد أقام عليكم الدعوى التنفيذية المذكورة أعلاه والزامك بدفع المبلغ المنفذ به وقدره 1074224.5 درهم الى طالب التنفيذ او خزينة المحكمة. وعليه فان المحكمة ستباشر الاجراءات التنفيذية بحقك في حالة عدم الالتزام بالقرار المذكور خلال 7 أيام من تاريخ نشر هذا الاعلان.

رئيس الشعبة

هيئة كهرباء ومياه دبي ومايكروسوفت تبحثان تعزيز التعاون

•• دبي-الفجر:

استقبل معالي سعيد محمد الطاير، العضو المنتدب الرئيس التنفيذي لهيئة كهرباء ومياه دبي، وفداً من شركة مايكروسوفت العالمية برئاسة رالف هاوبتر، رئيس مايكروسوفت في أوروبا والشرق الأوسط وأفريقيا. وحضر اللقاء المهندس مروان بن حيدر، النائب التنفيذي للرئيس لقطاع الابتكار والمستقبل في هيئة كهرباء ومياه دبي، ومحمد بن سليمان، الرئيس التنفيذي لشركة مركز البيانات للحلول المتكاملة (مورو).

تناول الاجتماع سبل تعزيز التعاون وتبادل الخبرات وأفضل الممارسات بين هيئة كهرباء ومياه دبي وشركة مايكروسوفت العالمية، لا سيما في مختلف مجالات الابتكار والاستدامة، في ضوء الرؤية المشتركة للجانبين بأهمية دفع عجلة الابتكار والاستفادة من أحدث التقنيات الإحلالية للثورة الصناعية الرابعة، بما في ذلك الذكاء الاصطناعي والحوسبة السحابية لدعم الاستدامة والتحول الرقمي. كما ناقش الجانبان سبل تعزيز التعاون الاستراتيجي في إطار سعي هيئة كهرباء ومياه دبي للاستفادة من التقنيات الحديثة في عملياتها والتزامها بتحقيق رؤيتها كمؤسسة رائدة عالمياً مستدامة ومبتكرة ملتزمة بتحقيق الحياد الكربوني بحلول عام 2050.

خلال الاجتماع، سلط معالي الطاير الضوء على أبرز المشاريع المبتكرة التي تنفذها هيئة كهرباء ومياه دبي، حيث تسعى الهيئة من خلال "ديوا الرقمية"، ذراعها الرقمي، إلى إعادة صياغة مفهوم المؤسسات الخدماتية والمساهمة في بناء مستقبل رقمي جديد لإمارة دبي، حيث ترتكز "ديوا الرقمية" على أربعة محاور: إطلاق تقنيات متطورة للطاقة الشمسية، وتشغيل شبكة طاقة متجددة تستخدم تقنيات تخزين مبتكرة، والتوسع في استخدام حلول الذكاء الاصطناعي وتوفير خدمات رقمية تخدم المدن المستدامة الذكية مع ضمان أمنها واستمراريتها في الفضاء الرقمي السيبراني

ساهم الأداء المتميز في المبيعات وتعزيز رضا العملاء في ترسيخ مكانتها كشركة رائدة على مستوى القطاع

«المسعود للسيارات» تفوز بجائزة «إنفينيتي العالمية للتميز التشغيلي»

عرفانٍ تانسل: يعكس الإنجاز أهمية الشراكة بين « المسعود للسيارات» «وإنفينيتي» ، تزامنا مع سعينا المستمر لتقديم أفضل تجارب التنقل الاستثنائية

ألبرت خريش: نهنئ المسعود للسيارات، شريكنا الموثوق في أبوظبي منذ حوالي عقدين من الزمن

•• أبوظبي- الفجر :

أعلنت "المسعود للسيارات"، الموزع الحصري لسيارات "إنفينيتي" في أبوظبي والعين والمنطقة الغربية، عن حصولها على "جائزة إنفينيتي العالمية" للسنة المالية 2022 تقديراً لمساهمتها في الجهود الرامية لتعزيز مستويات نمو علامة إنفينيتي التجارية في سوق أبوظبي.

وتفوقت "المسعود للسيارات" على وكلاء "إنفينيتي" الآخرين ضمن فئتها على مستوى المنطقة، لتصبح بذلك أول وكيل في منطقة دول مجلس التعاون الخليجي يحصل على هذه الجائزة، تقديراً لمستويات التميز التشغيلي العالية والريادة في مجال خدمة العملاء.

وسلم تييري صباغ، رئيس نيسان العربية السعودية وإنفينيتي الشرق الأوسط، والمدير التنفيذي في نيسان الشرق الأوسط، الجائزة إلى سعادة طارق أحمد المسعود ومسعود رحمة المسعود، أعضاء مجلس إدارة مجموعة المسعود، وعرفان تانسل، الرئيس التنفيذي في "المسعود للسيارات"، بحضور مجموعة من كبار المسؤولين التنفيذيين في "إنفينيتي الشرق الأوسط" و"المسعود للسيارات".

ونجح فريق إنفينيتي لدى المسعود للسيارات في تحقيق نمو متميز في مجال المبيعات وخدمات ما بعد البيع وخدمة العملاء. وساهم أداء الفريق المتميز عبر جميع الأهداف المحددة وعلى مؤشرات الأداء الرئيسية في السنة المالية 2022 إلى تحقيق زيادة كبيرة في مبيعات السيارات وعلى مستوى سجلات ما بعد البيع مقارنة بالعام السابق، بالإضافة إلى ارتفاع ملحوظ في حصة إنفينيتي السوقية، ما عزز مكانة الشركة وريادتها على مستوى القطاع.

وتعليقاً على هذا الإنجاز، قال عرفان تانسل، الرئيس التنفيذي في "المسعود للسيارات": "تعمل المسعود للسيارات بصفتها شريكاً طويل الأمد لعلامة إنفينيتي، على تعزيز جهودنا للارتقاء بمستوى خدماتنا وترسيخ مكانتنا كشريك السيارات المفضل لعملائنا في أبوظبي. ونفتخر برؤيتنا المتكاملة التي تركز على تعزيز رضا العملاء، ومنحهم المكانة الأولى على سلم أولوياتنا، مع ضمان خدمتهم على أفضل وجه. ويعزز هذا التقدير التزامنا الراسخ بالتعاون مع علامة إنفينيتي، مع التأكيد على تميز الجهود التي يبذلها فريق عملنا وتفانيه في الارتقاء بمجالات الأعمال. كما يعكس هذا الإنجاز، أهمية الشراكة الحالية بين المسعود للسيارات وإنفينيتي، تزامناً مع سعينا المستمر لتقديم أفضل تجارب التنقل الاستثنائية".

وتعد استراتيجية "مشروع فالكون" المبتكرة التي تعتمدها "المسعود للسيارات" أحد العناصر الرئيسية المساهمة في تحقيق هذا الإنجاز، نظراً لتمحورها حول تعزيز رضا العملاء. من ناحية أخرى، استثمرت الشركة في عمليات ما بعد البيع المبتكرة وبرامج التدريب الشاملة، وذلك بهدف تعزيز جهودها في صياغة تجارب فريدة للعملاء.

وقال ألبرت خريش، المدير التنفيذي لشركة إنفينيتي في الشرق الأوسط: "أُطلقت جائزة إنفينيتي العالمية عام 2022 احتفاء وتقديراً للجهود الاستثنائية التي يبذلها شركاؤنا للارتقاء بعلامة إنفينيتي عبر جميع قنوات التواصل مع العملاء. ونهنئ المسعود للسيارات، شريكنا الموثوق في أبوظبي منذ حوالي عقدين من الزمن، على ريادتها المتميزة والتي عززت مكانتها كواحدة من أوائل الشركات التي تفوز بهذه الجائزة على صعيد المنطقة، ما يعد بمثابة شهادة تؤكد على أدائها الاستثنائي في المجالات الرئيسية للأعمال".

وتضاف جائزة إنفينيتي العالمية إلى رصيد "المسعود للسيارات" من الجوائز التي حصدتها خلال مسيرتها المتميزة، ومن ضمنها الجائزة التي قدمها رئيس مجلس الإدارة والرئيس العالمي لإنفينيتي تقديراً لجهود الشركة في تنفيذ استراتيجية "مشروع فالكون" التي اتبعتها "المسعود للسيارات" لقيادة عملياتها بكفاءة ومرونة، ما ساهم في تعزيز تجربة شراء سيارات إنفينيتي، بالإضافة إلى تبني منهجيات مبتكرة لعمليات البيع بالتجزئة، مع الاهتمام بتلبية متطلبات العملاء المتطورة على نحو مستمر بفعالية استثنائية.

دراجون أويل تناقش خطط 2024 و فرص التوسع والاستحواذ

•• دبي-وام:

عقدت شركة دراجون أويل التابعة لحكومة دبي، جلسة العصف الذهني السنوية، بفندق باب الشمس في دبي، حضرها كبار المسؤولين والمدراء المركزيين في الشركة يتقدمهم الرئيس التنفيذي سعادة علي راشد الجروان.

تمحورت نقاشات الجلسة حول مراجعة الأهداف الاستراتيجية للشركة خلال العام الجاري والمقبل، مع مناقشة الخطط المستقبلية تماشياً مع التطورات التي تعرفها السوق النفطية في العالم.

وركز المجتمعون الذين يمثلون مختلف الإدارات، على ضرورة مواكبة أسعار النفط التي توقعت الشركة أن تكون ما بين 75 إلى 85 دولار للبرميل خلال العام المقبل. وتناول المجتمعون، أيضاً استراتيجية الشركة بخصوص أهداف التنمية المستدامة واستغلال كل الجهود والطاقات للوصول إلى أهداف الحياد المناخي بحلول العام 2050، وخطط الشركة في موضوع الاستدامة وما يمكن القيام به لتطبيق بنود ميثاق إزالة الكربون من صناعة النفط والغاز وهو التعهد الذي وقعته دراجون أويل خلال كوب 28 ضمن أكثر من 50 شركة عالمية ناشطة في الصناعة النفطية.

وناقش الحضور الخطط والفرص الواعدة في مجال الاستدامة لتحسين الأداء والمحافظة على البيئة وستطرح دراجون أويل العديد من المبادرات الهادفة إلى تقليل الانبعاثات مثل استخدام الطاقة الشمسية ووقف حرق الغاز ومبادرات التشجير للوصول إلى الحياد المناخي بحلول عام 2050.

وقال سعادة علي راشد الجروان الرئيس التنفيذي للشركة إن دراجون أويل اعتادت كل سنة عقد جلسة عصف ذهني حيث شارك في جلسة السنة الجارية نحو 17 من المدراء والخبراء، بهدف مراجعة ومناقشة الخطة الاستراتيجية للعام الجاري والعام المقبل .

موارد الشارقة توقع اتفاقية انضمام بنك أبوظبي التجاري لـ «وفر»

•• الشارقة-الفجر:

وقعت دائرة الموارد البشرية بالشارقة يوم أمس الأربعاء الموافق 20 ديسمبر الجاري مع بنك أبوظبي التجاري؛ اتفاقية انضمام إلى برنامج " وفر " للخصومات. وذلك في إطار عقد شراكات استراتيجية جديدة للبرنامج تحقق اتساع قاعدة قطاعات خدماته المقدمة لحاملي بطاقة وفر.

وقع الاتفاقية عن دائرة الموارد البشرية هيثم القحطاني مستشار قانوني وقائم بأعمال إدارة نظم الموارد البشرية بالدائرة، وعن بنك أبوظبي التجاري محمد المهيري، رئيس أول قطاع الخدمات المصرفية للمواطنين "إماراتي" في بنك أبوظبي التجاري. بحضور عدد من المدراء والمسؤولين من الجهتين .

وتمنح الاتفاقية بموجبها حاملي بطاقة وفر عروض تمويل وباقة من المزايا عند الحصول على الخدمات والمنتجات المصرفية للبنك، وأبرزها عرض حلول التمويل التي تشمل التمويل الشخصي والتمويل العقاري وتمويل السيارات. بالإضافة إلى عرض حصري على بطاقة ائتمان "بطاقتي"، وعروض الخدمات المصرفية الخاصة بتحويل الراتب.

وحول توقيع الاتفاقية؛ ثمنت جواهر سيف العود مدير مكتب الفعاليات والأنشطة ومدير برنامج وفر، هذه الشراكة التي تأتي مع أحد أكبر البنوك الوطنية في دولة الإمارات العربية المتحدة، والتي تعكس الالتزام المتبادل لدى الطرفين في تقديم خدمات مميزة للمستفيدين.

واعتبرت التعاون مع بنك أبوظبي التجاري بانضمامه إلى قاعدة شركات برنامج وفر؛ يشكل نقلة نوعية في تقديم خدمات مميزة وحصرية ضمن القطاع المصرفي والمالي الذي يستهدفه البرنامج.

المركزي: 10 % نمواً في الودائع النقدية إلى 687.2 مليار درهم بنهاية أكتوبر

•• أبوظبي-وام:

كشف مصرف الإمارات المركزي، عن ارتفاع الودائع النقدية إلى 687.2 مليار درهم في أكتوبر الماضي، بزيادة على أساس سنوي بلغت نسبتها 10.2% أو ما يعادل 63.7 مليار درهم، مقابل 623.5 مليار درهم في أكتوبر 2022. وأوضح المصرف المركزي، في إحصائيات المجاميع النقدية للدولة، أن الودائع النقدية ارتفعت على أساس شهري بنسبة 0.19%، بما يوازي 1.3 مليار درهم مقارنة بنحو 685.9 مليار درهم في سبتمبر 2023. وارتفعت الودائع النقدية خلال الأشهر العشرة الأولى من العام الجاري بنسبة 8.12% مقارنة بنحو 635.6 مليار درهم في نهاية العام الماضي، بزيادة تعادل 51.6 مليار درهم. وذكر أن الودائع شبه النقدية ارتفعت إلى 1.123 تريليون درهم في أكتوبر الماضي، بارتفاع على أساس سنوي بلغ نحو 24%، مقابل 906.3 مليار درهم في أكتوبر 2022، بزيادة تعادل 216.7 مليار درهم. وأشار المصرف المركزي إلى أن الودائع شبه النقدية، زادت على أساس شهري بنحو 0.93% أو ما يوازي 10.4 مليار درهم، مقارنة بنحو 1.112 تريليون درهم في سبتمبر 2023. وصعدت الودائع شبه النقدية خلال العشرة أشهر الأولى من العام الجاري بنحو 16.24% مقابل 966.1 مليار درهم في نهاية العام الماضي. و"الودائع شبه النقدية"، بحسب المصرف المركزي، هي الودائع لأجل وودائع التوفير للمقيمين بالدرهم إضافة إلى ودائع المقيمين بالعملة الأجنبية، بينما تعرف "الودائع النقدية" بأنها كافة الودائع قصيرة الآجل التي يمكن لعميل البنك سحبها بدون إخطار مسبق. وأظهرت إحصائيات المصرف المركزي، أن الودائع الحكومية زادت إلى 454.4 مليار درهم في أكتوبر الماضي، بنمو على أساس سنوي بلغت نسبته 4.34% مقابل 435.5 مليار درهم في أكتوبر 2022، بزيادة تعادل 18.9 مليار درهم، بينما زادت على أساس شهري بنحو 2.53% مقابل 443.2 مليار درهم في سبتمبر الماضي. ولفتت الإحصائيات إلى ارتفاع النقد المصدر لنحو 129.3 مليار درهم في نهاية أكتوبر الماضي بزيادة على أساس سنوي نسبته 11.75% مقارنة بنحو 115.7 مليار درهم في أكتوبر 2022، وبزيادة على أساس شهري بنحو 1.65% مقارنة بنحو 127.2 مليار درهم في سبتمبر الماضي.

كانتين X وجهة جديدة للعائلات خلال مهرجان دبي للتسوق

•• دبي-وام:

تقدم الدورة الـ 29 من مهرجان دبي للتسوق فعالية "كانتينX" للمرة الأولى التي توفر مجموعة من الفعاليات والأنشطة للعائلات ومزيجاً من الأطعمة والعروض الترفيهية والألعاب المشوقة. وتعتبر فعالية "كانتينX" - التي انطلقت في "حديقة مشرف"وتستمر حتى 31 ديسمبر الجاري - إضافة جديدة كلياً لمهرجان دبي للتسوق حيث تقدم أفضل تجارب الطعام والأنشطة الترفيهية. وتعد"كانتينX " -المبتكرة والمستلهمة من فعالية "كانتين الشاطئ من اتصالات" في أحضان الطبيعة - تجربة مميزة لتناول الطعام والكثير من الأنشطة المرحة للكبار والصغار ما يجعلها الوجهة المثالية لقضاء الأجواء الجميلة خلال شهر ديسمبر . وتم إطلاق "كانتينX" بالتعاون بين مهرجان دبي للتسوق وشركة"براج" حيث تفتح الفعالية أبوابها من الساعة 4 عصراً حتى 1 بعد منتصف الليل ويشارك فيها أكثر من 20 مطعماً محلياً . وتضم الفعالية مجموعة واسعة من الأنشطة الرائعة المصممة خصيصاً للصغار كالألعاب العملاقة القابلة للنفخ و"الترامبولين" و"البانجي" والسينما المفتوحة وغيرها من الأنشطة .

الفجر
دائرة القضاء - أبوظبي
إدارة الكاتب العدل والتوثيق
العدد ١٤٠٣١ بتاريخ ٢٠٢٣/١٢/٢١

تغيير اسم / رابعه سعيد سويدان حميد الهنائي

تقدمت المواطنة / رابعه سعيد سويدان حميد الهنائي / بطلب الى قسم التوثيق - قطاع المساندة القضائية بدائرة القضاء بتغيير اسمها من (رابعه) الى (ميثاء). فمن لديه اعتراض يتقدم به الى القسم المذكور خلال 15 يوما من تاريخ نشر الاعلان.

على ان يصلنا ردكم الكريم خلال 7 ايام من تاريخ ارسال الرسالة الموافق في 7/12/2023

رئيس قسم التوثيق العام

الفجر
الإمارات العربية المتحدة
وزارة العدل - الشؤون الفنية والتعاون الدولي
إدارة الكاتب العدل والتصديقات (الشارقة)
العدد ١٤٠٣١ بتاريخ ٢٠٢٣/١٢/٢١
70533

إخطار عدلي بالوفاء برسالة نصية على هاتف رقم
رقم المعاملة 0179300-2023-MOJAU
إخطار عدلي بالوفاء برسالة نصية على هاتف رقم 0526054373
المخطر : خالد شكر الله كريم زاده - ايراني الجنسية - أحمل بطاقة هوية رقم 784198987315722
الشارقة الخان بناية الاوائل ، شقه 106، هاتف رقم 054/3482554
المخطر إليه : مهدي محمد رضا جمالي - ايراني الجنسية - يحمل بطاقة هوية رقم 784198029614241
الشارقة الصناعية 7 بناية الخان محل 5 - ويعلن بالرسائل النصية على هاتف رقم 0526054373
اخطار عدلي للوفاء بمبلغ أربعون ألف درهم إماراتي
الشرح
المخطر إليه حرر إقرار مديونية للمخطر بمبلغ 40000 درهم موضوع اقرار المديونية المحرر من قبل المخطر اليه حيث انه بتاريخ استحقاق مبلغ اقرار المديونية توجه المخطر للمخدر اليه للمطالبه بمبلغ اقرار المديونية
وحيث ان المخطر اليه لم يقم بالوفاء بالمبلغ رغم مضي تاريخ استحقاقه والمطالبة الودية مراراً وتكراراً ولكن دون جدوى،
لذلك ، فأننا نخطركم بضرورة سداد مبلغ المديونية المذكور خلال خمسة أيام من تاريخ اخطاركم والا سنضطر لاتخاذ الإجراءات القانونية،
واطلب من السيد الكاتب العدل التوثيق على هذا الاخطار للعلم بما جاء به،
وهذا اخطار منا بذلك،،،
الكاتب العدل

الفجر
محاكم دبي
محاكم دبي الابتدائية
العدد ١٤٠٣١ بتاريخ ٢٠٢٣/١٢/٢١
70392

اعلان وتكليف بالوفاء بالنشر
في التنفيذ رقم 16276/2023/253 تنفيذ شيكات

المنظورة في : دائرة التنفيذ الثامنة رقم 229
موضوع التنفيذ : المطالبة بقيمة الشيك المرتجع رقم (773472) والصادر عن بنك ابوظبي الأول بقيمة (26.025.5 درهم) شامل الرسوم والمصاريف.
طالب التنفيذ : بنك أبوظبي الأول - ش م ع
عنوانه : إمارة دبي - الثنية الاولى - منطقة تيكوم - بجوار محطة مترو مدينة دبي للإنترنت - برج الشعفار 1 - مكتب 1007 - رقم مكاني : 1586677079 هاتف متحرك : 0551025208
0551025208 - mahrous@almahrousadvocates.ae
المطلوب إعلانه : 1- زكى صاحب ابرار علي خان - صفته : منفذ ضده
موضوع الإعلان : قد أقام عليكـ الدعوى التنفيذية المذكورة أعلاه والزامك بدفع المبلغ المنفذ به وقدره 26.025.5 درهم الى طالب التنفيذ او خزينة المحكمة. وعليه فان المحكمة ستباشر الاجراءات التنفيذية بحقك في حالة عدم الالتزام بالقرار المذكور خلال 7 أيام من تاريخ نشر هذا الاعلان.
رئيس الشعبة

الفجر
إعلان إجتماع الخبرة الحسابية
العدد ١٤٠٣١ بتاريخ ٢٠٢٣/١٢/٢١
70197

في الدعوي رقم 5097 لسنة 2023 تجاري دبي

المقامة من / مايكل تومال
ضد / 1. فريدمان كويتشينميستر
2. قصى فاضل قصيبي
3. نعلن نحن الخبير الحسابي / احمد عبيد الطاير، أنه تم تعيننا من محكمة دبي الابتدائية الموقرة لتنفيذ مهمة الخبرة الحسابية الواردة بحكم المحكمة الصادر بجلسة 07-12-2023 في الدعوى المذكورة أعلاه - كما نعلن المدعى عليهما الأول والثاني فريدمان كويتشينميستر - قصى فاضل قصيبي) لحضور اجتماع الخبرة المقرر له جلسة يوم الخميس الموافق 04-01-2024 في تمام الساعة 1:30 مساءً وذلك من خلال الاتصال المرئي بجميع أطراف النزاع عبر تطبيق زووم (ZOOM) بالدخول علي الرابط ادناه ، وفي حال أي استفسارات يرجي الاتصال علي هاتف رقم 043413632
Join Zoom Meeting
https://us06web.zoom.us/j/84305976633?pwd=MyQA1DWqpx6VFQnHHi6BH7vFUwZhmW.1
Meeting ID: 843 0597 6633
Passcode: 229940
الخبير الحسابي / احمد عبيد الطاير
قيد محاكم دبي (163)

المركزي: الخدمات المصرفية الإسلامية تمثل 23 % من الأصول المصرفية في الدولة

•• أبوظبي -وام:

يمثل قطاع الخدمات المصرفية الإسلامية 23% من إجمالي الأصول المصرفية في الدولة ،وفقاً لتقرير المالية الإسلامية لدولة الإمارات لعام 2023، الذي أصدره مصرف الإمارات العربية المتحدة المركزي، و سلط الضوء على المالية الإسلامية المستدامة في المؤسسات المالية الإسلامية العاملة في الدولة، تماشياً مع عام الاستدامة ومؤتمر الأطراف "COP28".

استعرض التقرير أداء مختلف القطاعات المالية الإسلامية، ومبادرات ونشاطات المالية الإسلامية وفي مجال الاستدامة على مستوى دولة الإمارات والعالم..

بالإضافة إلى الأطر التشريعية والرقابية والحوكمة الشرعية، واستراتيجيات الاستدامة في المؤسسات المالية الإسلامية، والفرص والتحديات المتعلقة بها.

وأكد معالي خالد محمد بالعمى، محافظ مصرف الإمارات المركزي في الكلمة الافتتاحية للتقرير أن دعم تطوير قطاع المالية الإسلامية جزء أساسي من نهج دولة الإمارات لتعزيز النمو المستدام في القطاع المالي، وتحقيق أهداف التنمية المستدامة، تماشياً مع رؤية القيادة الرشيدة لمستقبل مستدام.

كما بيّن أن قطاع الخدمات المصرفية الإسلامية جزء من الصناعة المالية في دولة الإمارات، حيث يمثل 23% من إجمالي الأصول المصرفية في الدولة بما يعادل (845) مليار درهم في عام 2022، تمثل أصول النوافذ الإسلامية منها 25% بما يعادل (214) مليار درهم، بالإضافة إلى قطاع التكافل وإصدارات الصكوك.

وقال: " تؤدي البنوك الإسلامية دوراً مهماً في تطوير وتنفيذ خطط التمويل المستدام والمواءمة مع أهداف الاستدامة على مستوى القطاع المالي، حيث تعمل جميع البنوك الإسلامية في دولة الإمارات وفق استراتيجيات شاملة تدعم الاستدامة، والتي تغطي الجوانب التنظيمية والرقابية وإدارة المخاطر، بالإضافة إلى إصدار الهيئة الشرعية العليا للإرشادات التوجيهية المتعلقة بالاستدامة في المؤسسات المالية الإسلامية."

وأضاف: "سنواصل جهودنا لدعم وتطوير قطاعات المالية الإسلامية والاستدامة لتعزيز حضورها ومشاركتها الفعالة في هذا المجال."

كما استعرض التقرير المؤشرات والبيانات المتعلقة بالمالية الإسلامية في دولة الإمارات، حيث وصل عدد المصارف الإسلامية التي تمارس كافة أعمالها وأنشطتها المالية وفقا لأحكام الشريعة الإسلامية إلى (8) مصارف إسلامية، بينما وصل عدد المؤسسات التي تمارس جزءاً من أعمالها وأنشطتها وفقا لأحكام الشريعة الإسلامية من خلال النوافذ الإسلامية إلى (16) نافذة إسلامية، وعدد شركات التمويل الإسلامي إلى (9) شركات. وبلغ عدد شركات التأمين التكافلي إلى (10) شركات، بلغت قيمة الأقساط المكتتبة فيها (4) مليارات درهم في عام 2022. وبلغت قيمة الصكوك المصدرة (217) مليار درهم في النصف الأول من عام 2023.

حاكم الشارقة يزور مشروعات منطقة الجادة

•• الشارقة -وام:

زار صاحب السمو الشيخ الدكتور سلطان بن محمد القاسمي، عضو المجلس الأعلى حاكم الشارقة، صباح أمس، مشروعات منطقة الجادة بمدينة الشارقة، التي تطورها شركة "أرادَ" للتطوير العقاري على مساحة24 مليون قدم مربع.

وكان في استقبال سموه عند وصوله سمو الشيخ سلطان بن أحمد بن سلطان القاسمي نائب حاكم الشارقة، رئيس مجلس إدارة "أرادَ"، والأمير خالد بن الوليد بن طلال آل سعود نائب رئيس مجلس إدارة "أرادَ"، وعدداً من أعضاء مجلس الإدارة.

واستهل صاحب السمو حاكم الشارقة زيارته بمركز الزوار التابع لـ "مشتل شجر"، مستمعاً سموه للمعلومات والخدمات التي يقدمها، حيث يحوي المركز على أنواع عديدة من النباتات المزروعة في مشاريع "أرادَ"، ويتم من خلاله تقديم المعلومات عن فوائد الأشجار، ودور المركز في الترويج للزراعة وأهميتها ومساهمة المشتل في الأمور التي تتعلق بالتنوّع الحيوي.

وتجول صاحب السمو حاكم الشارقة في مشروع "مشتل شجر" ، متعرفاً على أنواع الأشجار والنباتات المزروعة، حيث يمتلك المشتل أكثر من130 ألف شجرة ستتم زراعتها في المشروعات التابعة للشركة، ويعتبر أحد أكبر المشاتل في الدولة ويقع على مساحة1.6 مليون قدم مربع.

واستمع سموه لشرح مفصل عن التقنيات الحديثةً المستخدمة في زراعة الأشجار بالمشتل الذي يضم50 نوعا، منها أشجار "الغاف والأكاسيا" التي تتناسب مع المناخ في الدولة، مطلعاً سموه على الآلية المتبعة في الزراعة بدءاً من بذر البذور لغاية نضوج الأشجار، متعرفاً سموه على الأنشطة التعليمية التي يقدمها المشتل للزوار في المساحة المخصصة لورش العمل.

بعد ذلك شاهد صاحب السمو حاكم الشارقة مادة مرئية تناولت أبرز مشروعات شركة "أرادَ" في مدينة الشارقة والتي تتنوع في مجالاتها لتواكب التطور والتوجهات التي تركز عليها الإمارة، وتوفر منطقة متكاملة الخدمات تراعي الاستدامة والحفاظ على البيئة، والتعليم والصحة، والترفيه وخدمة المجتمع وتناسب مختلف الشرائح والأعمار، وتعزز من النمو الاقتصادي للإمارة.

وتعرف سموه خلال الزيارة على المشروعات والمرافق المتنوعة التي تضمها الجادة أبرزها منطقة الترفيه والمنطقة الثقافية والمدارس ومناطق تجارة التجزئة والمطاعم والمقاهي والمساحات الخضراء، مطلعاً سموه على خدمات البنية التحتية التي تخدم سُكان وزوار المنطقة، إضافة إلى العناصر الجمالية والمعمارية والتي تعكس توجه إمارة الشارقة في خلق بيئة سياحية متطورة ومتكاملة.

وتجول صاحب السمو حاكم الشارقة في مجمع "نست" السكني والمخصص لطلبة الجامعات، مطلعاً سموه على الوحدات السكنية التي يضمها المجمع، والخدمات التي يقدمها لساكنيه، حيث يضم12 مجمع سكني ويوفر2400 وحدة سكنية يراعى فيها خصوصية السكان من حيث فصل سكن الطلاب عن الطالبات.

وتعرف سموه على المرافق المصاحبة للمجمع السكني التي توفر للطلبة بيئة دراسية مُثلى، إضافة إلى المناطق الترفيهية التي تضم قاعة ألعاب وموسيقى وصالة رياضية، كما تم تصميم المساحات الخارجية للمجمع السكني لتوفير تجربة متميزة للسكان من حيث سهولة التنقل والاستفادة من المرافق الخدمية مع توفر أعلى معايير الأمن والسلامة في المنطقة.

غرفة تجارة وصناعة أبوظبي تطلق مركز أبوظبي الدولي للتحكيم

•• أبوظبي-الفجر:

أطلقت غرفة تجارة وصناعة أبوظبي «مركز أبوظبي الدولي للتحكيم" (ArbitrateAD)، ليعمل وفق هيكلية إدارية جديدة وقوانين تحكيم متطوّرة، ويحلّ محلّ مركز أبوظبي للتوفيق والتحكيم التجاري التابع للغرفة، بدءاً من 1 فبراير 2024.

ويسهم «مركز أبوظبي الدولي للتحكيم» في ترسيخ مكانة أبوظبي وجهةً إقليميةً وعالميةً لتسوية المنازعات التجارية وفق معايير الحيادية والاستقلالية والشفافية مع تقديم الخدمات اللازمة لهذه التسويات، ما يرسّخ جاذبية أبوظبي لازدهار الأعمال والشراكات العابرة للحدود.

ووفق الهيكل الإداري الجديد، يشغل سعادة عبد الله محمد المزروعي، رئيس مجلس إدارة غرفة تجارة وصناعة أبوظبي، منصب رئيس مجلس إدارة مركز أبوظبي الدولي للتحكيم، ويتولى غاري بورن، رئيس مجموعة ممارسة التحكيم الدولي في شركة «ويلمر كاتلر بيكرينغ هال ودور»، منصب نائب رئيس مجلس الإدارة في المركز. ويتولى مجلس الإدارة مهام الإشراف على عمليات تنفيذ السياسات العامة والخطط الإستراتيجية اللازمة لتحقيق أهداف المركز.

وتتولى ماريا شديد، الرئيس المشارك العالمي لمجموعة ممارسة التحكيم الدولي التابعة لشركة أرنولد آند بورتر، منصب رئيس محكمة التحكيم في المركز، علماً بأنَّ إدارة القضايا والقرارات مستقلة عن مجلس إدارة المركز.

وتشغل كريستين كامبل ويلسون، الأمين العام السابق لمعهد التحكيم إس.سي.سي (معهد التحكيم التابع لغرفة تجارة ستوكهولم) منصب المدير التنفيذي لمركز أبوظبي الدولي للتحكيم.

وقال سعادة عبدالله محمد المزروعي، رئيس مجلس إدارة غرفة أبوظبي، رئيس مجلس إدارة مركز أبوظبي الدولي للتحكيم: "يعدُّ إطلاق مركز تحكيم دولي في عصرنا الحالي الذي يشهد اقتصادات مترابطة أمراً بالغ الأهمية. ويسعدني أن أشهد إطلاق مركز أبوظبي الدولي للتحكيم الذي يتوّج الجهود المبذولة لتعزيز عملية التحكيم؛ فالمركز يلبّي أفضل معايير التميُّز ويدعم أعلى مستويات النزاهة، ويوفّر حلولاً محايدة لجميع المنازعات، ويجمع المركز عدداً من أشهر خبراء التحكيم التجاري في العالم."

وقال سعادة أحمد خليفة القبيسي، المدير العام لغرفة أبوظبي: "نفخر بالإطلاق الرسمي لمركز أبوظبي الدولي للتحكيم في بداية التحكيم التجاري للشركات، سواءً في إمارة أبوظبي أو الممتدة على مستوى العالم. وندرك أهمية الارتقاء بالبيئة المتطوّرة والعادلة والمتوازنة لتسوية المنازعات، ما يسهم في توفير بيئة مثالية تمتاز بالمرونة لممارسة الأعمال التجارية في أبوظبي. وينسجم إطلاق المركز الجديد مع رؤيتنا الطموحة والتوجُّهات الاقتصادية للقيادة الرشيدة لإمارة أبوظبي، التي تهدف إلى تمكين شركات القطاع الخاص من إطلاق طاقاتها الكامنة بالكامل."

وقال غاري بورن: "نثق بأنَّ الحيادية والشفافية والاستقلالية في تسوية النزاعات بين الشركات تُسهم في تأسيس منظومة تجارية مستدامة وبيئة أعمال مزدهرة، وينسجم إطلاق المركز مع التزامنا برسم ملامح مستقبل تسوية النزاعات، وحرصنا على الدمج بين الخبرات والعمل المتفاني لتقديم الخدمات على مستوى عالمي."

وقالت ماريا شديد: "يشرفني أن أتولى منصب أول رئيس لمحكمة التحكيم، علماً بأنَّ المركز سيشكّل علامة فارقة لإمارة أبوظبي والمنطقة، ويؤكّد التزام الإمارة بالتميُّز والعدالة والكفاءة في تسوية النزاعات. وسيسهم المركز في تلبية احتياجات وتطلُّعات الشركات بشأن حل النزاعات بشكل آمن عبر مختلف المجالات التجارية الإقليمية والدولية. وأتطلَّع إلى تعزيز رحلة التقدُّم والازهار للمركز، والإسهام في توفير بيئة موثوقة لتسوية النزاعات بنزاهة ودقة."

وقالت كريستين كامبل ويلسون: "يسرُّنا إطلاق المركز الذي سيحرص على تقديم خدمات فعّالة لتسوية المنازعات خلال وقت قياسي وفق أعلى مستويات الكفاءة. نسعى إلى جعل مركز أبوظبي الدولي للتحكيم منصة رائدةً في التحكيم على مستوى المنطقة، بالجمع بين خبراتنا وشبكتنا العالمية المكوَّنة من خبراء التحكيم والمحايدين والمختصين في إدارة العمليات بشكل فعّال. ويسعدني العمل إلى جانب بعض من أفضل محاميّ تسوية المنازعات في العالم لإنجاح المركز."

يُشار إلى أنَّ مركز أبوظبي للتوفيق والتحكيم التجاري سيستمر في إدارة القضايا الجارية حتى تسويتها، أمّا القضايا الجديدة فسيديرها مركز أبوظبي الدولي للتحكيم تبعاً للقواعد التحكيمية الجديدة، بدءاً من 1 فبراير 2024.

سبيس 42 اسم الشركة الناتجة عن الاندماج المقترح بين بيانات والياه سات

•• أبوظبي-وام:

أُعلن في أبوظبي عن إطلاق اسم "سبيس 42" على الشركة الجديدة الناتجة عن عملية الاندماج المقترح بين كل من "بيانات ايه اي بي ال سي"، وشركة الياه للاتصالات الفضائية "الياه سات"، وذلك بناء على إعلان سابق بشأن تصويت مجلسا إدارة الشركتين بالإجماع على رفع توصية لمساهمي الشركتين بالموافقة على اندماج الشركتين المدرجتين في سوق أبوظبي للأوراق المالية واللتان تتخذان من أبوظبي مقراً لهما. وسيُثمر الاندماج المقترح عن إنشاء شركة رائدة في مجال تكنولوجيا الفضاء مدعومة بالذكاء الاصطناعي في منطقة الشرق الأوسط وشمال إفريقيا، مع إمكانات واسعة للنمو والتكامل على المستوى العالمي.

وسيكون الكيان الجديد قادراً على الاستفادة من الفرص الإقليمية والدولية في مجال الحلول الجيومكانية وحلول الاتصالات المتنقلة والاتصالات الفضائية والتحليل الذكي لقطاع الأعمال بفضل مكانته المالية القوية، والإمكانات التكنولوجية المتقدمة والمدعومة بالذكاء الاصطناعي التي سيمتلكها، ومحفظة منتجاته المتنوعة. ومن المتوقع أيضاً أن تستفيد الشركة الجديدة من تحقيق التكامل ووفورات الحجم بين عمليات طرفي الاندماج، الأمر الذي يسهم في تحسين الإيرادات ويعزز فرصها لتحقيق المزيد من النمو والابتكار. وسيشغل معالي منصور المنصوري، منصب رئيس مجلس إدارة الشركة الجديدة، كما سيشغل الدكتور بخيت الكثيري، منصب نائب رئيس مجلس الإدارة، في حين سيتولى كريم ميشيل صباغ، منصب العضو المنتدب لشركة "سبيس 42" عند إتمام عملية الاندماج.

وسيشرف الفريق الإداري على أعمال الشركة الجديدة مع التركيز على تعزيز التعاون بين أعضاء الفرق الإدارية في شركتي "بيانات" و"الياه سات"، وذلك بهدف تنسيق الجهود والاستفادة من الفرص الإقليمية والدولية في مجال الحلول الجيومكانية وحلول الاتصالات المتنقلة والاتصالات الفضائية والتحليل الذكي لقطاع الأعمال.

ويشغل معالي منصور المنصوري عضوية المجلس التنفيذي لإمارة أبوظبي، وهو كذلك رئيس دائرة الصحة في أبوظبي. ويمتلك معاليه خبرة واسعة في قطاعات الاتصالات والطاقة والتكنولوجيا في الهيئات الحكومية وشركات القطاع الخاص. وقد شغل سابقاً منصب رئيس مجلس إدارة شركة "بيانات"، حيث قاد عملية الطرح العام الأولي للشركة في سوق أبوظبي للأوراق المالية، فضلاً عن توليه منصب الرئيس التنفيذي للعمليات في مجموعة "جي 42". وقال معالي منصور المنصوري: "أتطلع إلى الفرص التي سيتيحها الاندماج المرتقب بين الشركتين بهدف تأسيس أول شركة عالمية رائدة في مجال تكنولوجيا الفضاء مدعومة بالذكاء الاصطناعي في منطقة الشرق الأوسط وشمال إفريقيا، خاصة وأن هذا الاندماج سيعود بالفائدة على عملائنا الحاليين والجدد حول العالم.

وكلنا ثقة بأن الخبرة الواسعة التي يتمتع بها كريم صباغ ستُضفي المزيد من القيمة لأعمالنا وقدراتنا على مستوى العالم، وأتطلع إلى العمل مع الفريق بأكمله لتلبية متطلبات جميع أصحاب المصلحة".

مصرف أبوظبي الإسلامي وشركة الدار يبرمان صفقة تمويل مرتبطة بالاستدامة قيمتها مليار درهم

•• أبوظبي-الفجر:

أعلن مصرف أبوظبي الإسلامي، مجموعة الخدمات المالية الإسلامية الرائدة، عن تقديم تسهيل مستدام بقيمة مليار درهم لصالح شركة الدار العقارية ش.م.ع (الدار). وذلك لدعم التحول الاستراتيجي لشركة الدار نحو التمويل المستدام لتمويل مشاريعها واستثماراتها. وتساهم هذه الصفقة في رفع إجمالي تسهيلات التمويل البيئي والاجتماعي والمؤسسي للشركة إلى 4.8 مليار درهم إماراتي.

كما تؤكد هذه الاتفاقية التزام مصرف أبوظبي الإسلامي وشركة الدار بدعم المشاريع المفيدة للبيئة والمجتمع، والتي تتماشى مع الطموحات والأهداف الوطنية، بما في ذلك مبادرة دولة الإمارات العربية المتحدة الإستراتيجية لتحقيق الحياد المناخي بحلول عام 2050.

وقاد مصرف أبوظبي الإسلامي هذه الصفقة باعتباره المزوّد الوحيد للتسهيلات؛ حيث تعتزم شركة الدار استخدام العائدات لتمويل مشاريع مستدامة مثل المباني الخضراء، وتحديث العقارات بهدف تعزيز كفاءة الطاقة، والإدارة المستدامة للمياه، وتدابير مكافحة التلوث، ومصادر الطاقة المتجددة.

وتعليقًا على هذا الإنجاز، قال محمد الفهيم، الرئيس التنفيذي لقطاع لخدمات المصرفية للشركات بالإنابة لدى مصرف أبوظبي الإسلامي: "يؤكد قيامنا بتقديم تسهيلات بقيمة مليار درهم إماراتي لشركة الدار العقارية التزام مصرف أبوظبي الإسلامي بالاستدامة، ويعكس الدور الحيوي الذي يلعبه القطاع المصرفي في تسريع التحوّل الى اقتصاد منخفض الكربون. ونحن نتطلع الى مشاركة جهود شركة الدار الهادفة إلى إزالة الكربون من قطاع العقارات، والتعزيز من شراكتنا لدعم مساهمتها في الوصول إلى اقتصاد منخفض الكربون. وسيواصل المصرف جهوده الرامية لتمكين الشركات من تبنّي المزيد من ممارسات الاستدامة، والتي تساهم بدورها في معالجة التغير المناخي، ودعم تمويلات المشاريع والمبادرات المستدامة، تماشيًا مع استراتيجيتنا في الحوكمة البيئية والاجتماعية وحوكمة الشركات ومع إطار عملنا للتمويل المستدام".

ومن جانبه قال فيصل فلكناز، الرئيس التنفيذي للشؤون المالية والاستدامة في شركة الدار: "تتبع شركة الدار إستراتيجية نموّ تحوّلية، وتعمل على تنفيذ برنامج صارم لتحقيق الحياد المناخي بحلول عام 2050؛ حيث يُركّز نهجنا على الشراكة، ويساهم التمويل المستدام بدور حاسم في تحقيق أهدافنا. ويسعدنا توسيع علاقتنا مع مصرف أبوظبي الإسلامي دعمًا لطموحاتنا في تحقيق مزيد من التقدم على صعيد الاستدامة خلال السنوات المقبلة".

أدنوك توقع أول اتفاقية طويلة الأمد لتصدير الغاز الطبيعي المسال من مشروع الرويس

•• أبوظبي -وام:

أعلنت "أدنوك" أمس، توقيع البنود الرئيسية لاتفاقية الغاز الطبيعي المسال، التي تتضمن توريد ما لا يقل عن مليون طن سنوياً من الغاز الطبيعي المسال لمدة 15 عاماً مع شركة "إي أن أن" للغاز الطبيعي المسال سنغافورة "بي تي إي"، وهي شركة تابعة مملوكة بالكامل لشركة "إي أن أن" للغاز الطبيعي المحدودة، إحدى أكبر شركات الطاقة الخاصة في الصين.

وسيتم إرسال الشحنات بصورة أساسية من مشروع الرويس للغاز الطبيعي المسال منخفض الانبعاثات التابع لأدنوك، والذي يجري تطويره حاليا في مدينة الرويس الصناعية في أبوظبي. ومن المتوقع أن يبدأ تصدير الشحنات بمجرد انطلاق عمليات التشغيل التجارية للمنشأة المتوقعة في عام 2028.

وقال راشد خلفان المزروعي، نائب الرئيس الأول للتسويق في "أدنوك": "تعزز هذه الاتفاقية لتوريد الغاز الطبيعي المسال من مشروع "الرويس للغاز الطبيعي المسال منخفض الانبعاثات" الجاري تطويره، مكانة "أدنوك" كمزود عالمي موثوق ومسؤول للطاقة، وتوفر فرصاً جديدةً لخلق القيمة عبر سلسلة قيمة الغاز التابعة لنا في ظل استمرار زيادة الطلب على هذا المورد الحيوي، حيث نحرز تقدما كبيراً في إنجاز هذا المشروع الإستراتيجي في الوقت الذي نقوم فيه بتوسيع استثماراتنا في حلول الطاقة منخفضة الكربون وذلك للإسهام في تمكين جهود الانتقال في قطاع الطاقة ومواصلة دعم عملائنا وشركائنا".

وستكون محطة الرويس للغاز الطبيعي المسال أول مشروع من نوعه في منطقة الشرق الأوسط وشمال إفريقيا يعمل بالكهرباء المُنتجةُ من مصادر الطاقة النظيفة، ما يجعلها واحدةً من أقل منشآت الغاز الطبيعي المسال في العالم من حيث كثافة الانبعاثات الكربونية، ويُعد المشروع مُمكناً رئيساً لتنفيذ هدف "أدنوك" الطموح بتحقيق الحياد المناخي بحلول عام 2045. وسيتكون المشروع عند اكتماله من خطين لتسييل الغاز الطبيعي تبلغ الطاقة الإنتاجية لكل واحد منهما 4.8 مليون طن سنويا وبسعة إجمالية تبلغ 9.6 مليون طن سنوياً، وسيسهم في رفع السعة الإنتاجية المستهدفة لـ"أدنوك" من الغاز الطبيعي المسال بأكثر من الضعف وذلك لتلبية الطلب العالمي المتزايد على هذا المورد الحيوي.

يذكر أن تنفيذ الاتفاقية مرتبطٌ باتخاذ قرار الاستثمار النهائي للمشروع، بما في ذلك الحصول على الموافقات التنظيمية، وسير المفاوضات للوصول إلى اتفاقية بيع وشراء نهائية بين الشركتين.

جمارك دبي تكرم 1200 موظف من أصحاب سنوات الخدمة المستمرة

•• دبي – الفجر:

في إطار جهودها المستمرة لتعزيز ثقافة الانتماء والتقدير والارتقاء بسعادة موظفيها، نظمت جمارك دبي حفل لتكريم أصحاب سنوات الخدمة المستمرة في فندق انتركونتيننتال فيستيفال سيتي بدبي ، وأقيم الحفل بحضور سعادة أحمد محبوب مصبح المدير العام لجمارك دبي، الرئيس التنفيذي لمؤسسة الموانئ والجمارك والمنطقة الحرة، والمدراء التنفيذيين وفريق القيادة في الدائرة وشمل التكريم نحو 1200 موظف.

وبهذه المناسبة قال سعادة المدير العام لجمارك دبي: " نحن سعداء بتكريم نخبة مميزة من موظفينا أصحاب الخبرات وسنوات الخدمة المستمرة، وننتهز هذه الفرصة لتوجيه الشكر والامتنان لكوادرنا البشرية التي أخلصت في تأدية مهام عملها، متمنين لهم المزيد من النجاحات والتقدم لتحقيق رؤية وأهداف جمارك دبي التي تعتبر رأس مالها البشري الركيزة الأساسية لريادتها وتفوقها، مؤكداً أن جهود موظفي جمارك دبي كانت الأساس في تتويج الدائرة بجائزة النخبة ضمن نتائج الدورة التقييمية الأكبر في تاريخ برنامج دبي للتميز الحكومي".

وأضاف سعادته: "تحرص حكومة دبي على ترسيخ بيئة عمل صحية وسعيدة في الدوائر الحكومية، وإسعاد الموظفين وتعزيز تفاعلهم بهدف زيادة الإنتاجية وتقديم خدمات عالمية المستوى، تماشياً مع رؤية القيادة الرشيدة، ونسعى في جمارك دبي لتوفير سلسلة من المبادرات التي من شأنها تحقيق رؤية حكومة دبي الرامية إلى تعزيز الولاء الوظيفي وتنمية وتقوية العلاقات بين فرق العمل ، الأمر الذي نسعى معه الى تحقيق أعلى مستويات الرضا الوظيفي والابداع في وسائل وأساليب العمل لتستمر الدائرة على طريق النخبة والريادة التي أصبحت من الصفات الراسخة لجمارك دبي في المحافل الوطنية والدولية، حيث حصلت الدائرة على اعتماد أفضل بيئة عمل لثلاث سنوات على التوالي وتم تصنيف الدائرة ضمن قائمة العشر الأوائل لأفضل بيئات العمل في الشرق الأوسط وأفضل بيئات العمل في القطاع الحكومي على مستوى الخليج، و تلتزم جمارك دبي بنهج راسخ في تحقيق سعادة موظفيها، ولا ندخر جهداً لتشجيعهم ودعمهم في مسيرتهم المهنية والشخصية ،وتوفير بيئة عمل محفزة تلبي تطلعاتهم وطموحاتهم، وتمكنهم من مواكبة المتغيرات المتسارعة من حولنا".

ومن جانبه قال محمد الغفاري المدير التنفيذي لقطاع الموارد البشرية في جمارك دبي: " يسرني اليوم أن أعبر عن امتناننا العميق وتقديرنا الكبير لكل من قدم عطاءه واجتهاده خلال سنوات خدمتهم الطويلة في جمارك دبي، على مر السنوات، كنتم ركيزة قوية لنجاحنا ورمزًا للالتزام والإخلاص ونمو وازدهار الإمارة. قدّمتم تفانياً وتفردتم بمهاراتكم وإبداعكم لتحقيق رؤية الدائرة. كل منكم، بعطائه وتفانيه، ساهم في بناء هذه الثقافة التي نفخر بها اليوم"

كما أضاف: " أود أن أؤكد لكم أن القيمة التي أضفتموها إلى الدائرة لا يمكن تقديرها بكلمات بسيطة. تفانيكم وإلهامكم للآخرين هو ما جعل هذا المكان أفضل مكان للعمل. كما ونأمل أن تستمروا في تقديم الإلهام والتوجيه لزملائكم الجدد بالدائرة، مما يجعلهم ينظرون إليكم كنموذج يحتذى به."

ونيابة عن المكرمين أكد يوسف الهاشمي المدير التنفيذي لقطاع إدارة المتعاملين مكلف، أن جمارك دبي أسست بيئة عمل إيجابية ورسمت طريقاً سعيداً لكادرها الوظيفي من خلال تبني أفضل الأفكار والمبادرات التحفيزية، ويأتي حفلنا اليوم لتكريم رواد العمل الجمركي ممن أمضوا سنوات طويلة في خدمة حكومة دبي وجمارك دبي ليؤكد على الدور المهم الذي تقوم به الدائرة في اسعاد موظفيها وتشجيعهم على مواصلة العطاء في الميادين الوطنية، وتثميناً لجهودهم كنخبة من الكفاءات الذين شكلوا جزءاً فاعلاً من منظومة العمل الجمركي في الدولة وما يشكلونه من مصدر إلهام وقدوة لزملائهم، حيث استعرض الهاشمي خلال كلمته تجربته التي تمتد لأكثر من 30 عاماً في جمارك دبي.

مجموعة موانئ أبوظبي تحصل مجددا على «اعتماد نستثمر في الموارد البشرية البلاتيني»

•• أبوظبي-الفجر:

أعلنت مجموعة موانئ أبوظبي (ADX: ADPORTS)، المحرك العالمي الرائد للتجارة والصناعة والخدمات اللوجستية، عن حصولها مجدداً على الاعتماد البلاتيني المرموق من "المستثمرون في الموارد البشرية" Investors in People لمدة ثلاثة أعوام، ما يرسخ من مكانتها كشركة عالمية رائدة، ويؤكد التزامها الدائم بتقدير ورعاية موظفيها، وتبني ممارسات مستدامة لتعزيز إدارة رأس مالها البشري. وقد كانت مجموعة موانئ أبوظبي أولى المؤسسات في منطقة الشرق الأوسط التي تحصل على الاعتماد البلاتيني من "المستثمرون في الموارد البشرية" في عام 2019 وهو بمثابة شهادة توكد على جهود مجموعة موانئ أبوظبي المتفانية في بناء ثقافة مرنة وعالية الأداء، توفر فرص النجاح والنمو والثقة لموظفيها.

يأتي تحقيق هذا الاعتماد اليوم والذي حصلت عليه 6% فقط من الشركات على مستوى العالم، خير دليل على التزام المجموعة ببناء بيئة عمل متميزة، وقدرتها على تبني وتعزيز أعلى المعايير في ظل بيئة مؤسسية سريعة التطور.

13.9 تريليون درهم التحويلات المالية عبر بنوك الإمارات خلال 10 أشهر

•• أبوظبي – وام:

ارتفعت قيمة التحويلات المنفذة في القطاع المصرفي بالدولة عبر نظام الإمارات للتحويلات المالية UAEFTS لنحو 13.9 تريليون درهم خلال العشرة أشهر الأولى من العام الجاري، وفق أحدث إحصائيات مصرف الإمارات المركزي.

وأظهرت إحصائيات العمليات المصرفية، الصادرة عن المصرف المركزي امس، أن قيمة التحويلات المنفذة عبر نظام الإمارات للتحويلات المالية بلغت 13.894 تريليون درهم خلال الفترة من يناير حتى أكتوبر الماضي بزيادة على أساس سنوي بنسبة 35% مقارنة بتحويلات بلغت قيمتها نحو 10.3 تريليون درهم منفذة خلال الفترة نفسها من العام الماضي 2022. وبحسب الإحصائيات، توزعت التحويلات المنفذة خلال التسعة أشهر الأولى من العام الجاري، بواقع 8.899 تريليون درهم تحويلات بين البنوك و4.994 تريليون درهم تحويلات بين عملاء البنوك.

ووصلت التحويلات في يناير الماضي إلى 1.215 تريليون درهم، ونحو 1.214 تريليون درهم في فبراير، إضافة إلى 1.46 تريليون درهم في مارس، بينما بلغت نحو 1.172 تريليون درهم في أبريل، و1.68 تريليون درهم في مايو و1.261 تريليون درهم في يونيو، و1.52 تريليون في يوليو و1.47 تريليون في أغسطس و1.38 تريليون في سبتمبر، و1.51 تريليون درهم في أكتوبر. يشار إلى أن نظام الإمارات للتحويلات المالية /UAEFTS/ هو نظام التحويلات الرئيسية الذي تم تطويره في مصرف الإمارات المركزي منذ أغسطس 2001، حيث يقوم هذا النظام بتسهيل تحويل الأموال بين الجهات المشتركة في النظام بشكل فوري.

وفي سياق آخر، أوضحت إحصاءات المصرف المركزي أن قيمة مقاصة الشيكات المتداولة باستخدام صورها بلغت 1.04 تريليون درهم موزعة على 18.38 مليون شيك خلال العشرة أشهر الأولى من العام الجاري. وتوزعت مقاصة الشيكات المتداولة باستخدام صورها بواقع 97.9 مليار درهم لنحو 1.825 مليون شيك في يناير و96.7 مليار درهم لنحو 1.752 مليون شيك في فبراير، و111.7 مليار درهم لنحو 1.98 مليون شيك في مارس، و91.7 مليار درهم لنحو 1.63 مليون شيك في أبريل، و116.1 مليار درهم لنحو 2.01 مليون شيك في مايو، و98.9 مليار درهم لنحو 1.59 مليون شيك في يونيو، و107.9 مليار درهم لنحو 1.96 مليون شيك في يوليو، و104.7 مليار درهم لنحو 1.85 مليون شيك في أغسطس و104.6 مليار درهم لنحو 1.8 مليون شيك في سبتمبر، و110.08 مليار درهم لنحو 1.93 مليون شيك في أكتوبر.

من جانب آخر، أظهرت الإحصائيات أن قيمة الإيداعات النقدية في المصرف المركزي خلال العشرة أشهر الأولى من العام الجاري وصلت إلى 142.079 مليار درهم، وتضمنت 142.064 مليار درهم إيداعات بالعملات الورقية و15.06 مليون درهم بالعملات المعدنية.

سوق أبوظبي العالمي يواصل الابتكار في مجال التحّول الرقمي ويطلق منصّة حل المنازعات عبر الإنترنت

•• أبوظبي-الفجر:

في إطار الاستجابة للاهتمام الكبير بسوق أبوظبي العالمي كمركز رائد لتسوية المنازعات، سيطلق مركز التحكيم في سوق أبوظبي العالمي منصّة حل المنازعات عبر الإنترنت ADGM @ODR، التي تقدم خدمة تسوية ووساطة متقدّمة ورقمية بالكامل. تُمكّن هذه الخدمة المتطورة مختلف الأطراف حول العالم من حل منازعاتهم عبر المفاوضات الموجّهة شخصيًا، أو من خلال الوسطاء المعتمدين دوليًا لحلّ المنازعات بصورة نهائية.

وتعدّ منصة حل المنازعات ADGM @ODR منصّة آمنة وسرّية تعطي الأولوية لتمكين الأطراف من التحكّم الكامل بحّل منازعاتهم؛ ويُمكن الوصول إليها عن بُعد بسهولة وفي أي وقت من خلال الموقع الإلكتروني.

وعبر هذه المنصّة، يمكن لمختلف الأطراف تقديم منازعاتهم من خلال توجيههم في سلسلة من الأسئلة التي تؤدي إلى تصميم عرض تسوية للطرف الآخر، ليتمّ فيما بعد إرسال دعوة إلى الطرف الآخر للانضمام إلى المنصّة والمشاركة في المفاوضات. وبمجرد تسجيل الطرفين، تبدأ المفاوضات عبر الإنترنت، وفق مواعيد نهائية مرنة تعتمد على احتياجات ومتطلبات الأطراف. وفي حالة قبول العرض، يتوفر نموذج اتفاقية تسوية جاهزة للاستخدام عبر المنصة، لتمكين حلّ موجّه شخصيًا. كما تتيح المنصّة للأطراف خيار إنشاء اتفاقية التسوية الخاصة بهم بمساعدة ممثليهم القانونيين.

وفي حال تعذّر الوصول إلى تسوية عن طريق التفاوض يتاح أمام الأطراف خيار الوصول إلى وسيط، مما يتيح لهم التحكّم بنتائج المنازعات. وسيحرص الوسيط على مساعدة الأطراف في تقليص الخلافات أثناء مناقشات التسوية والتوصل إلى حلّ وسط يقبله الطرفان بأقصى قدر من السرية والمرونة.

وبالتالي، تعتبر المنصّة الرقمية مجهّزة بالكامل لتمكين مختلف الأطراف من حلّ منازعاتهم، وتوفير الوقت والتكلفة دون التأثير على عملياتهم التجارية اليومية بصورة غير مسبوقة.

ويأتي إعلان مركز التحكيم في سوق أبوظبي العالمي عن هذه الخدمة الجديدة عقب إطلاق خدمات الوساطة في عالم الميتافيرس مؤخرًا، بالإضافة إلى حلّ تقنية بلوك تشين الخاص بمحاكم سوق أبوظبي العالمي بهدف الإنفاذ العالمي للأحكام التجارية، ليواصل سوق أبوظبي المالي رحلته الرائدة نحو التحوّل الرقمي في تسوية المنازعات. وقالت ليندا فيتز-آلان، المسجّل والرئيس التنفيذي لمحاكم سوق أبوظبي العالمي: "مرة أخرى، يؤكد سوق أبوظبي العالمي قدرته على توفير العديد من الطرق لتغيير نموذج حلّ المنازعات مع إعطاء الأولوية للاستدامة. ويتوجّه تركيزنا بقوّة نحو مواصلة الابتكار الرقمي المستمر، لمواكبة التطورات المتسارعة التي يشهدها العالم.

وفي هذا الإطار، تُعدّ منصّة (ADGM @ODR) أداة يسهل على الأطراف استخدامها للمحافظة على تحكّمهم التامّ في حلّ منازعاتهم، مع تمكين الوصول والسرعة والاستقلالية كمزايا أساسية للمنصّة. والأهم من ذلك، أنّ المنصّة الجديدة تسمح لنا بمتابعة مهمتنا المتمثلة في توسيع نطاق الوساطة كشكل مفضّل في حلّ المنازعات".

فقدان جواز سفر
فقد المدعو / صابر حسين جعفر حسين ، باكستان الجنسية جواز سفره رقم (UG6898802) يرجى ممن يعثر عليه تسليمه بالسفارة الباكستانية او اقرب مركز شرطة بالامارات.

فقدان جواز سفر
فقد المدعو / مبارك حسين ابو طاهر ، بنغلاديش الجنسية - جواز سفره رقم (A00450504) من يجده عليه الاتصال بتليفون رقم 0504346011

فقدان جواز سفر
فقد المدعو / حضرت بلال خان عمران خان ، باكستان الجنسية - جواز سفره رقم (AX3701533) من يجده عليه الاتصال بتليفون رقم 0554193533

فقدان جواز سفر
فقد المدعو / صديق الشايب عبدالواحد مبروك، سوداني الجنسية - جواز سفره رقم (P10438189) من يجده عليه الاتصال بتليفون رقم 0563942216

فقدان جواز سفر
فقد المدعو/ شير قدير خان تحصيل خان ، باكستان الجنسية - جواز سفره رقم (HD4121083) من يجده عليه الاتصال بتليفون رقم 0504945239

فقدان جواز سفر
فقد المدعو / امين رياح منير ، اثيوبيا الجنسية - جواز سفره رقم (EP6706998) من يجده عليه الاتصال بتليفون رقم 0503310230

فقدان جواز سفر
فقد المدعو / عزيزا فيو توسو ، اثيوبيا الجنسية - جواز سفره رقم (EP5118459) من يجده عليه الاتصال بتليفون رقم 0581904452

فقدان جواز سفر
فقد المدعو / مؤمنه ابديجا ابوارى ، اثيوبيا الجنسية - جواز سفره رقم (EP5297391) من يجده عليه الاتصال بتليفون رقم 0581904452

فقدان جواز سفر
فقد المدعو / يحيى محمد الشحات محمد السيد الروينى ، مصر الجنسية - جواز سفره رقم (A19214520) من يجده عليه الاتصال بتليفون رقم 0505580954

فقدان جواز سفر
فقد المدعو / محمد نور عالم مياه على اصغر ، بنغلاديش الجنسية - جواز سفره رقم (EA0289899) من يجده عليه الاتصال بتليفون رقم 0504440930

محاكم دبي
محاكم دبي الابتدائية
DUBAI COURTS
حكومة دبي
GOVERNMENT OF DUBAI

الفجر
العدد ١٤٠٣١ بتاريخ ٢٠٢٣/١٢/٢١
70392
اعلان وتكليف بالوفاء بالنشر
في التنفيذ رقم 16274/2023/253 تنفيذ شيكات
المنظورة في : دائرة التنفيذ الثامنة رقم 229
موضوع التنفيذ : المطالبة بقيمة الشيك المرتجع رقم (1584333) والصادر عن بنك ابوظبي الأول بقيمة (64275.5 درهم) شامل الرسوم والمصاريف.
طالب التنفيذ : بنك أبوظبي الأول - ش م ع
عنوانه : إمارة دبي - الثنية الاولى - منطقة تيكوم - بجوار محطة مترو مدينة دبي للإنترنت - برج الشعفار 1 - مكتب 1007 - رقم مكاني : 1586677079 هاتف متحرك : 0551025208
0551025208 - mahrous@almahrousadvocates.ae
المطلوب إعلانه : 1. ساهاياداس سيمبسون - صفته : منفذ ضده
موضوع الإعلان : قد أقام عليك الدعوى التنفيذية المذكورة أعلاه والزامك بدفع المبلغ المنفذ به وقدره 64275.5 درهم الى طالب التنفيذ او خزينة المحكمة. وعليه فان المحكمة ستباشر الاجراءات التنفيذية بحقك في حالة عدم الالتزام بالقرار المذكور خلال 7 أيام من تاريخ نشر هذا الاعلان.
رئيس الشعبة

إعلان بالنشر لجلسة الخبرة

العدد ١٤٠٣١ بتاريخ ٢٠٢٣/١٢/٢١ 70197

في الدعوى رقم 2023/3524 مدني

المدعي عليها : كالبر تجارة السيارات المستعملة - ذ م م

نحيط سيادتكم علما بأنه تم ندب الخبير الحسابي في الدعوى المقامة ضدكم من المدعية : جون بول ويبير - وعليه فأنتم مكلفين بالحضور أو من يمثلكم قانونا بحضور اجتماع الخبرة عن بعد والمقرر عقده يوم الإثنين الموافق 2023/12/25 في تمام الساعة 11.00 صباحا ، وذلك بالحضور على المنصة الإلكترونية بواسطة برنامج مايكروسوفت تيمز.

لذا نطلب منكم الحضور أو الإتصال هاتفيا على مكتب الخبير المنتدب على الرقم (04-5488886/04-3888996) وتقديم المستندات المؤيدة لدفاعكم بالجلسة علما بانه في حال تخلفكم عن الحضور فإن الخبرة ستباشر أعمالها وفقا للصلاحيات المخولة لها قانونا.

عمر نصير
خبير حسابي

وزارة العدل
محكمة أم القيوين الاتحادية الإستئنافية
مكتب ادارة الدعوى

العدد ١٤٠٣١ بتاريخ ٢٠٢٣/١٢/٢١

إعلان بالنشر باللغتين العربية والإنجليزية
في الدعوى الإستئنافية رقم 2023/141 (مدني) أم القيوين

الى / شركة فينتيكلاين بي تي إي ليمتد / وآخرون

نعلمكم بأن الإستئناف المقدم من / شركة ديفيكو - ش ذ م م

ضد المستانف ضدهم / شركة فينتيكلاين بي تي إي ليمتد / وآخرون

بشأن الحكم الصادر في الدعوى رقم UAQCAPCICOMS2023/0000138 (مدني) - قد تقرر تأجيل الاستئناف للإجتماع يوم الإثنين الموافق 2024/1/8 الساعة 8.30 صباحا بمقر محكمة أم القيوين الإتحادية الإستئنافية امام المحكمة.

لذا فأنتم مكلفون بالحضور أو ايفاد من يمثلكم قانونا لتقديم ما لديكم وفي حال غيابكم فإن المحكمة ستباشر نظر الإستئناف وفقا لأحكام القانون.

صدر بتوقيع يوم 2023/12/20.

رئيس مكتب إدارة الدعوى
عمر ماجد راشد ماجد

وزارة العدل
محكمة أم القيوين الاتحادية الإستئنافية
مكتب ادارة الدعوى

العدد ١٤٠٣١ بتاريخ ٢٠٢٣/١٢/٢١

إعلان بالنشر باللغتين العربية والإنجليزية
في الدعوى الإستئنافية رقم 2023/141 (مدني) أم القيوين

الى / شركة كسبى / وآخرون

نعلمكم بأن الإستئناف المقدم من / شركة ديفيكو - ش ذ م م

ضد المستانف ضدهم / شركة كسبى / وآخرون

بشأن الحكم الصادر في الدعوى رقم UAQCAPCICOMS2023/0000141 (مدني) - قد تقرر تأجيل الاستئناف للإجتماع يوم الإثنين الموافق 2024/1/8 الساعة 8.30 صباحا بمقر محكمة أم القيوين الإتحادية الإستئنافية امام المحكمة.

لذا فأنتم مكلفون بالحضور أو ايفاد من يمثلكم قانونا لتقديم ما لديكم وفي حال غيابكم فإن المحكمة ستباشر نظر الإستئناف وفقا لأحكام القانون.

صدر بتوقيع يوم 2023/12/20.

رئيس مكتب إدارة الدعوى
عمر ماجد راشد ماجد

دائرة القضاء - أبوظبي
مكتب إدارة الدعوى

العدد ١٤٠٣١ بتاريخ ٢٠٢٣/١٢/٢١

إعلان للحضور أمام محكمة ابوظبي التجارية - إبتدائي

نوع الدعوى تجاري (بسيطة)
في الدعوى رقم 3636/2023 - تج بسيطة-م ر-ب-أ ظ ت

المطلوب إعلانه/ دنيا للإنتاج الفني منطقة حرة - ذ م م

انت مكلف بالحضور أمام مكتب إدارة الدعوى محكمة أبوظبي التجارية - ابتدائي الدائرة التجارية البسيطة السادسة المقر الرئيسي يوم : الخميس الموافق 2023/12/21 على الساعة 8.30 صباحا شخصيا او بواسطة وكيل معتمد وتقديم مذكرة جوابية على الدعوى مرفقا بها كافة المستندات ، وذلك لمتابعة إجراءات تحضير الدعوى المذكور رقمها أعلاه - بوصفك طرفا مدعى عليه.

إعلان بصحيفة

مدعى : احمد مازن خليل عياد ، هاتف متحرك : 0555614957 ، الجنسية : الاردن

مدعى عليه : دنيا للإنتاج الفني منطقة حرة - ذ م م ، الجنسية الإمارات العربية المتحدة

صفة المطلوب إعلانه : مدعى عليه

موضوع الدعوى : حل وتصفية

البريد الإلكتروني : Info@duniaap.com

مكتب إدارة الدعوى

حكومة دبي
للإقتصاد والسياحة

العدد ١٤٠٣١ بتاريخ ٢٠٢٣/١٢/٢١ 70640

شهادة بالتاشير في السجل التجاري- بتعين مصفي

اسم المصفي : **أحمد محفوظ محاسبون قانونيون ومدققوا حسابات**

العنوان : مكتب 303 ملك الشيخ مانع راشد مانع ال مكتوم - رقة البطين - هاتف : 04-2272828 فاكس : 04-2274080 بموجب هذا تعلن الإقتصاد والسياحة في دبي بأنه قد تم تعيين المصفي المذكور أعلاه لتصفية **مخبز لا ليوناسي - ش ذ م م** وذلك بموجب قرار محاكم دبي بتاريخ 1/12/2023 والموثق لدى كاتب العدل محاكم دبي بتاريخ 1/12/2023 وعلى من لديه أي اعتراض أو مطالبة التقدم إلى المصفي المعين في مكتبه الكائن بدبي على العنوان المذكور أعلاه، مصطحباً معه كافة المستندات والأوراق الثبوتية وذلك خلال (45) يوماً من تاريخ نشر هذا الإعلان

المسؤول المخول

حكومة دبي
للإقتصاد والسياحة

العدد ١٤٠٣١ بتاريخ ٢٠٢٣/١٢/٢١ 70640

شهادة بالتاشير في السجل التجاري- بانحلال شركة

اسم الشركة : **مخبز لا ليوناسي - ش ذ م م**

العنوان : محل رقم 14 ملك راشد محمد راشد الشارد الفلاسي - ديره - نايف - الشكل القانوني : شركة ذات مسؤولية محدودة - الشخص الواحد (ذ م م) ، رقم الرخصة : 1034857 رقم القيد بالسجل التجاري : 1682558 بموجب هذا تعلن دائرة الإقتصاد والسياحة في دبي بأنه قد تم التأشير في السجل التجاري لديها بإنحلال الشركة المذكورة أعلاه ، وذلك بموجب قرار محاكم دبي بتاريخ 1/12/2023 والموثق لدى كاتب العدل محاكم دبي بتاريخ 1/12/2023 وعلى من لديه أي اعتراض أو مطالبة التقدم إلى المصفي المعين **أحمد محفوظ محاسبون قانونيون ومدققوا حسابات** العنوان : مكتب 303 ملك الشيخ مانع راشد مانع ال مكتوم - رقة البطين - هاتف : 04-2272828 فاكس : 04-2274080 مصطحباً معه كافة المستندات والأوراق الثبوتية وذلك خلال (45) يوماً من تاريخ نشر هذا الإعلان

المسؤول المخول

حكومة دبي
للإقتصاد والسياحة

العدد ١٤٠٣١ بتاريخ ٢٠٢٣/١٢/٢١ 70021

شهادة بالتاشير في السجل التجاري- بتعين مصفي

اسم المصفي : **اس ايه ام ايه للمحاسبة والتدقيق**

العنوان : مكتب رقم 911 ملك إيهاب احمد عم علي - الخليج التجاري - هاتف : فاكس : بموجب هذا تعلن الإقتصاد والسياحة في دبي بأنه قد تم تعيين المصفي المذكور أعلاه لتصفية **البابن انترناشيونال لتجارة الساعات - ذ م م** وذلك بموجب قرار محاكم دبي بتاريخ 19/12/2023 والموثق لدى كاتب العدل محاكم دبي بتاريخ 19/12/2023 وعلى من لديه أي اعتراض أو مطالبة التقدم إلى المصفي المعين في مكتبه الكائن بدبي على العنوان المذكور أعلاه، مصطحباً معه كافة المستندات والأوراق الثبوتية وذلك خلال (45) يوماً من تاريخ نشر هذا الإعلان

المسؤول المخول

حكومة دبي
للإقتصاد والسياحة

العدد ١٤٠٣١ بتاريخ ٢٠٢٣/١٢/٢١ 70021

شهادة بالتاشير في السجل التجاري- بانحلال شركة

اسم الشركة : **البابن انترناشيونال لتجارة الساعات - ذ م م**

العنوان : مكتب رقم L18/03-92 ملك مركز برجمان ش ذ م م - منخول - الشكل القانوني : ذات مسؤولية محدودة ، رقم الرخصة : 862655 رقم القيد بالسجل التجاري : 1465208 بموجب هذا تعلن دائرة الإقتصاد والسياحة في دبي بأنه قد تم التأشير في السجل التجاري لديها بإنحلال الشركة المذكورة أعلاه ، وذلك بموجب قرار محاكم دبي بتاريخ 19/12/2023 والموثق لدى كاتب العدل محاكم دبي بتاريخ 19/12/2023 وعلى من لديه أي اعتراض أو مطالبة التقدم إلى المصفي المعين **اس ايه ام ايه للمحاسبة والتدقيق** العنوان : مكتب رقم 911 ملك إيهاب احمد عم علي - الخليج التجاري - هاتف : فاكس : مصطحباً معه كافة المستندات والأوراق الثبوتية وذلك خلال (45) يوماً من تاريخ نشر هذا الإعلان

المسؤول المخول

حكومة دبي
للإقتصاد والسياحة

العدد ١٤٠٣١ بتاريخ ٢٠٢٣/١٢/٢١ 70021

شهادة بالتاشير في السجل التجاري- بتعين مصفي

اسم المصفي : **اتش ايه ام لتدقيق الحسابات**

العنوان : مكتب رقم 914 ملك مؤسسة محمد بن راشد لدعم مشاريع الشباب - ديرة - بور سعيد - هاتف : 04-2973060 فاكس : 04-2973071 بموجب هذا تعلن الإقتصاد والسياحة في دبي بأنه قد تم تعيين المصفي المذكور أعلاه لتصفية **ميتو جرين لتحميص البن وطحنه وتعبئته ش ذ م م** وذلك بموجب قرار محاكم دبي بتاريخ 15/6/2023 والموثق لدى كاتب العدل محاكم دبي بتاريخ 15/6/2023 وعلى من لديه أي اعتراض أو مطالبة التقدم إلى المصفي المعين في مكتبه الكائن بدبي على العنوان المذكور أعلاه، مصطحباً معه كافة المستندات والأوراق الثبوتية وذلك خلال (45) يوماً من تاريخ نشر هذا الإعلان

المسؤول المخول

حكومة دبي
للإقتصاد والسياحة

العدد ١٤٠٣١ بتاريخ ٢٠٢٣/١٢/٢١ 70021

شهادة بالتاشير في السجل التجاري- بانحلال شركة

اسم الشركة : **ميتو جرين لتحميص البن وطحنه وتعبئته ش ذ م م**

العنوان : مكتب رقم 13 ملك مؤسسة ارنكو للعقارات - مجمع دبي للاستثمار الأول - الشكل القانوني : ذات مسؤولية محدودة ، رقم الرخصة : 779547 رقم القيد بالسجل التجاري : 1278662 بموجب هذا تعلن دائرة الإقتصاد والسياحة في دبي بأنه قد تم التأشير في السجل التجاري لديها بإنحلال الشركة المذكورة أعلاه ، وذلك بموجب قرار محاكم دبي بتاريخ 15/6/2023 والموثق لدى كاتب العدل محاكم دبي بتاريخ 15/6/2023 وعلى من لديه أي اعتراض أو مطالبة التقدم إلى المصفي المعين **اتش ايه ام لتدقيق الحسابات** العنوان : مكتب رقم 914 ملك مؤسسة محمد بن راشد لدعم مشاريع الشباب - ديرة - بور سعيد - هاتف : 04-2973060 فاكس : 04-2973071 مصطحباً معه كافة المستندات والأوراق الثبوتية وذلك خلال (45) يوماً من تاريخ نشر هذا الإعلان

المسؤول المخول

حكومة دبي
للإقتصاد والسياحة

العدد ١٤٠٣١ بتاريخ ٢٠٢٣/١٢/٢١ 70021

شهادة بالتاشير في السجل التجاري- بتعين مصفي

اسم المصفي : **اتش ايه ام لتدقيق الحسابات**

العنوان : مكتب رقم 914 ملك مؤسسة محمد بن راشد لدعم مشاريع الشباب - ديرة - بور سعيد - هاتف : 04-2973060 فاكس : 04-2973071 بموجب هذا تعلن الإقتصاد والسياحة في دبي بأنه قد تم تعيين المصفي المذكور أعلاه لتصفية **ان سي ان لتجارة المصاعد - ذ م م** وذلك بموجب قرار محاكم دبي بتاريخ 18/12/2023 والموثق لدى كاتب العدل محاكم دبي بتاريخ 18/12/2023 وعلى من لديه أي اعتراض أو مطالبة التقدم إلى المصفي المعين في مكتبه الكائن بدبي على العنوان المذكور أعلاه، مصطحباً معه كافة المستندات والأوراق الثبوتية وذلك خلال (45) يوماً من تاريخ نشر هذا الإعلان

المسؤول المخول

حكومة دبي
للإقتصاد والسياحة

العدد ١٤٠٣١ بتاريخ ٢٠٢٣/١٢/٢١ 70021

شهادة بالتاشير في السجل التجاري- بانحلال شركة

اسم الشركة : **ان سي ان لتجارة المصاعد - ذ م م**

العنوان : مكتب رقم 1301-8 ملك احمد مير هاشم احمد الخوري - المركز التجاري 1- الشكل القانوني : شركة ذات مسؤولية محدودة - الشخص الواحد (ذ م م) ، رقم الرخصة : 922409 رقم القيد بالسجل التجاري : 1864692 بموجب هذا تعلن دائرة الإقتصاد والسياحة في دبي بأنه قد تم التأشير في السجل التجاري لديها بإنحلال الشركة المذكورة أعلاه ، وذلك بموجب قرار محاكم دبي بتاريخ 18/12/2023 والموثق لدى كاتب العدل محاكم دبي بتاريخ 18/12/2023 وعلى من لديه أي اعتراض أو مطالبة التقدم إلى المصفي المعين **اتش ايه ام لتدقيق الحسابات** العنوان : مكتب رقم 914 ملك مؤسسة محمد بن راشد لدعم مشاريع الشباب - ديرة - بور سعيد - هاتف : 04-2973060 فاكس : 04-2973071 مصطحباً معه كافة المستندات والأوراق الثبوتية وذلك خلال (45) يوماً من تاريخ نشر هذا الإعلان

المسؤول المخول

الامارات العربية المتحدة
وزارة العدل

العدد ١٤٠٣١ بتاريخ ٢٠٢٣/١٢/٢١ 70021

إعلان منفذ ضده بالنشر
محكمة خورفكان الإتحادية - محكمة التنفيذ المدنية - الزباره للطباعة
إخطار دفع في القضية رقم KHCEXCICOMS2023 /0000561 تجاري

إلى المحكوم عليه : الزباره للطباعة - العنوان : خورفكان منطقة الزباره شارع عمر بن الخطاب بالقرب من محل جوينت هاتف رقم 0567968482

حيث انه بتاريخ قد صدر الحكم المرفق صورة عنه ضدك لصالح المدعي

المنفذ محمد فاروق مياه محمد الكاس مياه - الجنسية بنجلاديشي

في القضية المشار اليها أعلاه

وبما أن المحكوم له المذكور قد تقدم بطلب لتنفيذ الحكم المذكور ودفع الرسم المحدد لذلك ، وبما ان الحكم المطلوب تنفيذه كالآتي : المجموع الكلي شاملا الرسوم والمصاريف 11779.0

لذلك انت مكلف بتنفيذ ما جاء في السند التنفيذي المشار اليه أعلاه خلال (15) أيام من تاريخ إعلانك / إعلانكم بهذا الإخطار. وفي حالة تخلفك (م) عن ذلك فأنت (م) مكلف (ين) بحضور جلسة يوم - الموافق - الساعة - أمام المحكمة المذكورة. وفي حالة تخلفك (م) عن ذلك فإن المحكمة ستتخذ بحقك إجراءات التنفيذ الجبري المقررة قانونا.

محكمة التنفيذ المدنية

دائرة التنمية الإقتصادية
حكومة عجمان

العدد ١٤٠٣١ بتاريخ ٢٠٢٣/١٢/٢١ 70640

رقم الرخصة 114451

غرفة تجارة وصناعة عجمان
قسم السجل التجاري

إعلان وحل وتصفية

الاسم التجاري : مطعم الختيار ذ م م (شركة الشخص الواحد)

نعلن للجميع بان الشركة المذكورة أعلاه هي : مطعم الختيار ذ م م (شركة الشخص الواحد) ذ م م (شركة الشخص الواحد) - تأسست في إمارة عجمان بموجب قانون الشركات الإتحادي رقم 8 لسنة 1984 وتعديلاته مرخصة في دائرة التنمية الإقتصادية وسجلته بالتنمية الإقتصادية تحت رقم 114451 وقرر الشركاء حلها وتصفيتها وتعيين السيد مصفي قانوني للشركة فعلى كل من له أي حق أو إعتراض للتقدم بن للمصفي القانوني المذكورة أعلاه خلال مدة 45 يوما من تاريخ نشر الإعلان وعلى العنوان التالي :

إمارة هاتف ص ب

دائرة التنمية الإقتصادية
حكومة عجمان

العدد ١٤٠٣١ بتاريخ ٢٠٢٣/١٢/٢١ 70640

رقم الرخصة 115561

غرفة تجارة وصناعة عجمان
قسم السجل التجاري

إعلان وحل وتصفية

الاسم التجاري : جولي للنقل العام ذ م م (شركة الشخص الواحد)

نعلن للجميع بان الشركة المذكورة أعلاه هي : جولي للنقل العام ذ م م (شركة الشخص الواحد) ذ م م (شركة الشخص الواحد) - تأسست في إمارة عجمان بموجب قانون الشركات الإتحادي رقم 8 لسنة 1984 وتعديلاته مرخصة في دائرة التنمية الإقتصادية وسجلته بالتنمية الإقتصادية تحت رقم 115561 وقرر الشركاء حلها وتصفيتها وتعيين السيد مصفي قانوني للشركة فعلى كل من له أي حق أو إعتراض للتقدم بن للمصفي القانوني المذكورة أعلاه خلال مدة 45 يوما من تاريخ نشر الإعلان وعلى العنوان التالي :

إمارة هاتف ص ب

دائرة التنمية الإقتصادية
حكومة عجمان

العدد ١٤٠٣١ بتاريخ ٢٠٢٣/١٢/٢١ 70640

رقم الرخصة 105777

غرفة تجارة وصناعة عجمان
قسم السجل التجاري

إعلان وحل وتصفية

الاسم التجاري : ارايس خدمات تأجير العقارات وإدارتها ذ م م

نعلن للجميع بان الشركة المذكورة أعلاه هي : ارايس خدمات تأجير العقارات وإدارتها ذ م م - شركة ذات مسؤولية محدودة تأسست في إمارة عجمان بموجب قانون الشركات الإتحادي رقم 8 لسنة 1984 وتعديلاته مرخصة في دائرة التنمية الإقتصادية وسجلته بالتنمية الإقتصادية تحت رقم 105777 وقرر الشركاء حلها وتصفيتها وتعيين السيد مصفي قانوني للشركة فعلى كل من له أي حق أو إعتراض للتقدم بن للمصفي القانوني المذكورة أعلاه خلال مدة 45 يوما من تاريخ نشر الإعلان وعلى العنوان التالي :

إمارة هاتف ص ب

الامارات العربية المتحدة
وزارة العدل

العدد ١٤٠٣١ بتاريخ ٢٠٢٣/١٢/٢١ 70392

وزارة العدل - محكمة الشارقة الابتدائية الاتحادية
شركة الإمارات لتنفيذ الاحكام
القضية رقم 2725 لسنة 2016 تنفيذ
إعلان بيع عقار بالمزاد العلني (نشرا)

المنفذ ضده / محمد عبدالله علي حسن الانصاري

لصالح طالب التنفيذ / بنك دبي الإسلامي

تعلن محكمة الشارقة الإبتدائية الإتحادية للجميع بأنه سينعقد مزاد علني على موقع الإمارات للمزادات www.emiratesauction.ae في تمام الساعة الثانية عشر ظهرا يوم الاربعاء الموافق 2024/1/10 ، وأوصاف العقار على النحو التالي :- 14 حصة من أصل 40 حصة في العقار قطعة رقم 715 ملك بمنطقة سمنان بإمارة الشارقة ، سعر التقييم لـ 14 حصة : 350.000 وسعر العرض بعد التخفيض : 175.000 درهم وذلك لاعلى عطاء والعقار عبارة عن : وحدة سكنية طابق ارضي + إضافات + سور

يتوجب على الراغب بالإشتراك بالمزايدة ان يتقدم بموجب شيك مصدق بقيمة 20% من الثمن المقدر للعقار.

فعلى من يرغب بالشراء او الاستفسار عن ذلك مراجعة قسم الحجوزات والبيوع بالمحكمة او الموقع الالكتروني للامارات للمزادات www.emiratesauction.ae وذلك قبل موعد البيع وعلى كل من له اعتراض التقدم باعتراضه معززا إياه بما يبرره من مستندات قبل الموقع المحدد للبيع بثلاثة أيام على الأقل.

شركة الإمارات لتنفيذ الأحكام
محكمة الشارقة الاتحادية الابتدائية

دعوة لحضور
الاجتماع الأول للخبرة

العدد ١٤٠٣١ بتاريخ ٢٠٢٣/١٢/٢١ 70392

في الدعوى 2023/4529 عمالي - دبي

المدعي / فندق هايد بارك

بوكالة المحامي / سلمى الكتبي للمحاماة والإستشارات القانونية

المعلن إليه / الخصم المدخل الثاني / شاندراشيكاران ناير موليشهيري

بناء على تكليفنا من قبل محكمة دبي الموقرة لاعمال الخبرة في الدعوى اعلاه فقد حددنا يوم الاربعاء الموافق 2023/12/27 في تمام الساعة الحادية عشر صباحا لعقد الإجتماع الأول للخبرة عن بعد ويمكنكم التواصل معنا لتزويدكم برابط الاجتماع على العناوين التالية Email : expert@alsharid.com - تليفون : 042555155

لذا يطلب حضوركم او من يمثلكم قانونا لحضور الاجتماع المذكور مع إحضار كافة المستندات المتعلقة بالدعوى ، وعليكم مراجعة الخبير اولا بأول بشأن اية استفسارات ولمتابعة تطورات اجراءات تنفيذ المأمورية واستلام المستندات والتعقيب عليها.

الخبير / أحمد الشارد الفلاسي
رقم القيد بمحاكم دبي 154
رقم القيد بوزارة العدل 493

الامارات العربية المتحدة
وزارة العدل

العدد ١٤٠٣١ بتاريخ ٢٠٢٣/١٢/٢١ 70535

إعلان مدعى عليه بالنشر
لدى مكتب إدارة الدعوى محكمة الشارقة الإتحادية - المحكمة الإبتدائية المدنية الاتحادية
في الدعوى رقم SHCFICILABS2023 /0007445 عمالي

إلى المدعي عليه : مركز ركن الشفاء الطبي

مجهول محل الإقامة

انت مكلف بالحضور بجلسة 26/12/2023 الساعة الثامنة والنصف صباحا أمام مكتب إدارة الدعوى محكمة الشارقة الإتحادية المحكمة الإبتدائية المدنية - مكتب رقم 14 (مكتب مدير الدعوى) شخصيا او بواسطة وكيل معتمد ، وتقديم مذكرة جوابية على الدعوى مرفقا بها كافة المستندات وذلك خلال مدة لا تزيد على عشرة ايام من تاريخ النشر وذلك للنظر في الدعوى المذكور رقمها اعلاه - بوصفك مدعي عليه.

حرر بتاريخ 13/12/2023 م.

مكتب الخدمات القضائية

الامارات العربية المتحدة
وزارة العدل

العدد ١٤٠٣١ بتاريخ ٢٠٢٣/١٢/٢١ 70197

إعلان مدعى عليه بالنشر
لدى مكتب إدارة الدعوى محكمة الشارقة الإتحادية - المحكمة الإستئنافية المدنية الاتحادية
في الدعوى رقم SHCAPCICOMS2023 /0001668 تجاري

إلى المدعي عليه : باراسكومار شاتوربهاي تادفي شاتوربهاي باداربهاي تادفي

مجهول محل الإقامة

انت مكلف بالحضور بجلسة 26/12/2023 أمام مكتب إدارة الدعوى محكمة الشارقة الإتحادية المحكمة الإستئنافية المدنية - مكتب رقم (مكتب مدير الدعوى) شخصيا او بواسطة وكيل معتمد ، وتقديم مذكرة جوابية على الدعوى مرفقا بها كافة المستندات وذلك خلال مدة لا تزيد على عشرة ايام من تاريخ النشر وذلك للنظر في الدعوى المذكور رقمها اعلاه - بوصفك مدعي عليه.

حرر بتاريخ 19/12/2023 م.

مكتب الخدمات القضائية

حكومة راس الخيمة
دائرة المحاكم

محاكم رأس الخيمة
Ras Al Khaimah Courts

العدد ١٤٠٣١ بتاريخ ٢٠٢٣/١٢/٢١ 70330

إخطار عدلي
رقم التصديق 2023/19040

المخطر : بنك إتش إس بي سي الشرق الاوسط المحدود ويمثلها بالتوقيع السيد/ راج كومار نيوباني - نيبالي الجنسية، بموجب الوكالة القانونية مصدقةمن إمارة دبي بتاريخ 2023/4/12 تحت رقم 2023/1/202586، العنوان : الإمارات - إمارة رأس الخيمة - الظيت الجنوبي - بناية ماجد الفطيم - رقم الهاتف المتحرك 0566820436

المخطر اليه : انطونيو مونيس - ايطالي الجنسية وعنوانها : الإمارات - إمارة ابوظبي - جزيرة الريم - جيت تاور تي 1 - شقة رقم 4311 - رقم الهاتف المتحرك : 0561108602

الموضوع : إخطار بسداد مبلغ وقدره 131,886.60 درهم إماراتي

نحن في بنك إتش إس بي سي الشرق الاوسط المحدود نوجه هذا الإخطار اليكم ، لننبهكم الى سرعة سداد مبلغ وقدره 131,886.60 درهم إماراتي ، قيمة المترصد بذمتكم نتيجة التأخير في سداد الأقساط الشهرية المتعلقة بعقد تمويل المركبة جيب جراند شيروكي ، لون أبيض ، سنة الصنع 2015 ، وصف المركبة استيشن ، رقم اللوحة 98504 خصوصي 15 أبوظبي والممولة لصالحكم.

لذاء وحرصا منا على العلاقة الودية بيننا وبينكم نخطركم بضرورة سداد المبلغ 131,886.60 درهم إماراتي إلينا وذلك في موعد أقصاه سبعة أيام من تاريخ تبليغكم بهذا الإخطار والا سوف نضطر آسفين لاتخاذ إجراءات بيع المركبة المذكورة مع تحميلكم كافة ما ينتج عن ذلك من فوائد ورسوم ومصاريف.

المخطر / راج كومار نيوباني

الامارات العربية المتحدة
وزارة العدل

العدد ١٤٠٣١ بتاريخ ٢٠٢٣/١٢/٢١ 70197

إعلان منفذ ضده بالنشر
محكمة الفجيرة الإتحادية - محكمة التنفيذ المدنية
إخطار دفع في القضية رقم FUCEXCIBOUNCE2022 /0001685 تنفيذ شيكات مرتجعة

إلى المنفذ ضده : محل ابوعلي للادوات الكهربائية - العنوان : مجهولة مكان الإقامة

الى المنفذ ضده : عبدالحفيظ خان عبدالملك خان - العنوان : مجهولة مكان الإقامة

حيث انه قد صدر الحكم المرفق صورة عنه ضدك لصالح المنفذ شركة مصانع الأصباغ الوطنية المحدودة - في القضية المشار اليها أعلاه.

وبما أن المحكوم له المذكور قد تقدم بطلب لتنفيذ الحكم المذكور ودفع الرسم المحدد لذلك ، وبما ان الحكم المطلوب تنفيذه كالآتي :

المجموع الكلي شاملا الرسوم والمصاريف : 102475.0 درهم.

لذلك انت مكلف بتنفيذ ما جاء في السند التنفيذي المشار اليه أعلاه خلال (7) أيام من تاريخ إعلانك / إعلانكم بهذا الإخطار. وفي حالة تخلفك (م) عن ذلك فإن المحكمة ستتخذ بحقك إجراءات التنفيذ الجبري المقررة قانونا.

محكمة التنفيذ المدنية

الامارات العربية المتحدة
وزارة العدل

العدد ١٤٠٣١ بتاريخ ٢٠٢٣/١٢/٢١ 70392

إعلان منفذ ضده بالنشر
محكمة الذيد الإتحادية - محكمة التنفيذ المدنية
إخطار دفع في القضية رقم ADCEXCIBOUNCE2023 /0000220 الشيكات المرتجعة

إلى المحكوم عليهما : 1. مؤسسة التطوير السريع لمقاولات البناء لمالكها فاطمة مبارك خميس 2. إبراهيم محمد علي سليمان المازمي

حيث انه قد صدر الحكم ضدك المنفذ : شركة كونمكس المحدودة - ذ م م

في القضية المشار اليها أعلاه.

وبما أن المحكوم له المذكور قد تقدم بطلب لتنفيذ الحكم المذكور ودفع الرسم المحدد لذلك ، وبما ان الحكم المطلوب تنفيذه كالآتي :

المجموع الكلي شاملا الرسوم والمصاريف : 24775 درهم.

لذلك انت مكلف بتنفيذ ما جاء في السند التنفيذي المشار اليه أعلاه خلال (7) أيام من تاريخ إعلانك / إعلانكم بهذا الإخطار. وفي حالة تخلفك (م) عن ذلك فإن المحكمة ستتخذ بحقك إجراءات التنفيذ الجبري المقررة قانونا.

محكمة التنفيذ المدنية

الامارات العربية المتحدة
وزارة العدل

العدد ١٤٠٣١ بتاريخ ٢٠٢٣/١٢/٢١ 70197

وزارة العدل - محكمة الشارقة الابتدائية الاتحادية
شركة الإمارات لتنفيذ الأحكام
اخطار بالحجز التنفيذي (نشرا)
في القضية التنفيذية رقم 3309 لسنة 2019

إلى المنفذ ضده / عبدالله ناصر عبدالله آل ثاني

لصالح المنفذ له / بنك ابوظبي التجاري (حاليا) ، بنك الإتحاد الوطني (سابقا)

قررت المحكمة (دائرة التنفيذ) في القضية التنفيذية أعلاه ، إعلامكم بأنه تم توقيع الحجز التنفيذي على العقار الموضح بياناته أدناه :-العقار رقم (48/أ) ملك بمنطقة المجاز بإمارة الشارقة. لذلك يتوجب عليكم مراجعة محكمة الشارقة الإبتدائية الإتحادية قسم الحجوزات والبيوع خلال سبعة ايام من تاريخ الإعلان في حال وجود إي إعتراض. وفي حال تخلفكم عن الحضور في الميعاد والتاريخ المحدد فإن المحكمة ستباشر إجراءات البيع في غيابكم.

شركة الإمارات لتنفيذ الأحكام
محكمة الشارقة الاتحادية الابتدائية

زايد بن حمد يستعرض ترتيبات انطلاق جولة الجياد العربية حول العالم

•• أبوظبي -وام:

استقبل الشيخ زايد بن حمد آل نهيان، نائب رئيس مجلس إدارة جمعية الإمارات للخيول العربية، فالح النصر رئيس مجلس إدارة جولة الجياد العربية، وبدر الدرويش الرئيس التنفيذي، بحضور سعادة محمد أحمد الحربي المدير العام لجمعية الإمارات للخيول العربية.وبحث الشيخ زايد بن حمد آل نهيان، مع الوفد تفاصيل سلسلة جولة الجياد العربية التي تم الإعلان عنها مؤخرا، وترتيبات استضافة أبوظبي للجولة الثانية في فبراير المقبل عبر بطولة أبوظبي الدولية "تايتل شو".وتطرق اللقاء الى أهمية خروج هذه الفعاليات بصورة مميزة بهدف تطوير ورفع شأن ومكانة الخيل العربية والحفاظ على سلالاتها باعتبارها تراثا عربيا أصيلا ورياضة مرموقة في جميع أنحاء العالم.

يذكر أن العاصمة أبوظبي ستستضيف في فبراير المقبل، بتوجيهات من سمو الشيخ منصور بن زايد آل نهيان، نائب رئيس الدولة، نائب رئيس مجلس الوزراء، رئيس ديوان الرئاسة، رئيس مجلس إدارة جمعية الإمارات للخيول العربية، ثاني محطات النسخة الأولى من جولة الجياد العربية.وتم الإعلان عن انطلاق جولة الجياد العربية في الدوحة في الثامن من ديسمبر الحالي، وهي سلسلة من البطولات تتنافس فيها نخب الخيل العربية الأصيلة وتقام في أماكن مميزة حول العالم تم اختيارها بعناية وتبدأ في شهر فبراير 2024 في قطر، بينما تقام الجولة الثانية في العاصمة أبوظبي بنفس الشهر، ثم تقام بقية الجولات في كل من مسقط بسلطنة عمان، وكان في فرنسا، وفالكنسوارد في هولندا، وروما في إيطاليا، بينما تختتم الجولات في العاصمة الفرنسية باريس في شهر ديسمبر من العام المقبل 2024، وتبلغ قيمة الجوائز المالية المرصودة للجولات 17 مليون يورو.

«خيول الأريام» تحرز «ثنائية» في افتتاح بطولة العرب لمربي الخيل

•• أبوظبي-وام:

حققت خيول "إسطبلات الأريام" ثنائية خلال منافسات عروض اليوم الأول للنسخة الثالثة من بطولة العرب لمربي الخيل العربية المخصصة للملاك والمربين العرب، التي انطلقت أمس الأول بالصالة الكبرى في أكاديمية بوذيب بمنطقة الختم، بمشاركة 118 من الخيول العربية من داخل الدولة وخارجها.وتنظم البطولة جمعية الإمارات للخيول العربية، دعماً لمربي الخيل العربي داخل الدولة وخارجها، ومنح المربين الفرصة لعرض إنتاجهم في بطولة تصنيف «C» دولي وفقاً للوائح "الإيكاهو".

واستهلت ثنائية إسطبلات الأريام "الأريام بهجة" التي تصدرت فئة "الفلوات" القسم "أ"، محققة 91.35 نقطة، وجاءت في المركز الثاني "ايه ال رجوة" لعلان محمود علان، محققة 91.15 نقطة، وثالثة "ام كيه كتارا" لمحسن حسين، محققة 90.30 نقطة.

وتصدرت القسم "ب" المهرة "سحايب غلفا" لسعود الشريقي، محققة 90.90 نقطة، وجاءت في المركز الثاني "ظبية الزبير" للشيخ سلطان بن محمد آل ثاني، محققة 90.80 نقطة، وثالثة "الأريام علا" لإسطبلات الأريام، محققة 90.80 نقطة.وأحرزت "الأريام خوالي" المركز الأول في شوط المهرات عمر 2 و3 سنوات "أ"، محققة 91.85 نقطة، تلتها في المركز الثاني رفيقتها في الإسطبل "الأريام سحايب"، محققة 91.70 نقطة، وثالثة "روابي الزبير" للشيخ خالد بن سلطان بن عبد الله آل ثاني، محققة 91.30 نقطة.

وفازت "القيثارة ار سي" للخيالة السلطانية العمانية، بالمركز الأول في القسم "ب"، محققة 92.20 نقطة، وجاءت في المركز الثاني "اي اس ميزان" للشيخ عبد الله بن ماجد القاسمي، محققة 91.85 نقطة، وثالثة "دي تيماء" لمربط دبي، محققة 91.80 نقطة.وتألقت "اي اس سلمة" للشيخ عبد الله بن ماجد القاسمي، خلال منافسات فئة الأفراس عمر 4 سنوات وما فوق "أ"، وأحرزت المركز الأول محققة 92.60 نقطة، وجاءت بالمركز الثاني "البراقة الخامسة" لمربط عجمان، محققة 91.45 نقطة، وثالثة "دي ريمه" لمربط دبي، محققة 91.20 نقطة.واعتلت "دي غالية" لمربط دبي صدارة القسم "ب"، محققة 92.65 نقطة، تلتها في المركز الثاني رفيقتها "دي جودي" التي حققت 92.45 نقطة، وثالثة "اي اس بسمه" للشيخ عبد الله بن ماجد القاسمي، محققة 91.95 نقطة.وبرز في أول أشواط الخيول الذكور المهر "نيال الفراس" لفراس فؤاد، متصدراً فئة "الافلاء" القسم "أ"، محققاً 91.00 نقطة، وجاء بالمركز الثاني "كيه ايه ناير" لخالد غانم، محققاً 90.70 نقطة، وثالثاً "نقي الزبير" للشيخ سلطان بن محمد آل ثاني، محققاً 90.25 نقطة.

زمزم الحمادي: إنجازاتي في الجو جيتسو شجعتني لخوض تجربة «الفنون القتالية المختلطة»

•• أبوظبي- وام:

أكدت زمزم الحمادي لاعبة نادي الوحدة ومنتخب الإمارات للجو جيتسو أن حصولها على ذهبية "وزن 57 كجم" في منافسات بطولة كأس أم الإمارات للجوجيتسو التي اختتمت فعاليتها الأسبوع الجاري في مبادلة أرينا بمدينة زايد الرياضية، ستكون دافعا لها خلال الفترة المقبلة، حيث تنتظرها العديد من المشاركات المحلية والخارجية. وقالت الحمادي المتوجة بذهبية بطولة أبو ظبي العالمية للجو جيتسو أنها وعلى ضوء إنجازاتها المميزة في الجو جيتسو قررت التركيز خلال الفترة المقبلة في بطولات الفنون القتالية المختلطة إلى جانب الجو جيتسو، خاصة وان ممارسة هذه الرياضة شكلت لها إضافة نوعية كبيرة في حياتها الشخصية، وساهمت في تطويرها بشكل لافت.

وكانت منافسات بطولة كأس "أم الإمارات" قد أقيمت بمشاركة فئات الناشئات تحت 16 عاما، والشابات تحت 18 عاما، والكبار فوق 18 عاما، وسط حضور لافت من اللاعبات لمختلف أندية الدولة، وذويهم وكل كحبي رياضة الجو جيتسو في الدولة.

وقالت الحمادي: " استعد خلال الفترة المقبلة للمشاركة في عدد من البطولات الخارجية، وكلها تحتاج إلى تدريبات مكثفة، وعلى الرغم من تعارضها مع فترة الدراسة إلا أنني أعمل دائما وبدعم من أسرتي على التوفيق بين التدريب والدراسة من خلال تنظيم الوقت وإعطاء كل جانب حقه. وأضافت: " الحصول على ذهبية "كأس أم الإمارات"، لم يكن سهلا نهائيا حيث خضت تصفيات صعبة مع زميلات لي في المنتخب وكلهن من المحترفات، وهو ما صعب المهمة من أجل التأهل والفوز في النزال الأخير والتتويج بالذهب».

5 ميداليات للبلياردو والسنوكر في البطولة العربية بالأردن

•• دبي -وام:

رفع منتخب الإمارات رصيده إلى 5 ميدالية ملونة في البطولة العربية للبلياردو والسنوكر التي أسدل الستار على منافساتها بالعاصمة الأردنية عمان أمس الأول.

وتوزعت ميداليات منتخب الإمارات "ذهبية و2 فضية و2 برونزية" ، بين ذهبية لمحمد شهاب في مسابقة فردي الأساتذة "الماسترز" للسنوكر وفضية لنفس اللاعب في مسابقة الست كرات، وفضية لخالد الكمالي في فردي الرجال للسنوكر، وفضية لطلال شاهين في مسابقة التسع كرات للبلياردو، وبرونزية لحميد جابر في مسابقة 10 كرات ناشئين للبليارد. وشارك منتخب الإمارات في البطولة بعشرة لاعبين، موزعين على 4 للسنوكر، و6 للبلياردو، في فئتي الرجال والناشئين.

Government of Dubai
Rental Dispute Center

70608 **Date 21/ 12/ 2023 Issue No : 14031**

A Notification by publication of the Defendant's subpoena
in Case No. 02/17274/2023, Residential

The Defendant : Radheshyam Sah Lalan Sah
The Plaintiff : Hana Obaid Mohammed Alhelo
Maryam Obaid Mohd Abdullah Alhelow

The Plaintiff has filed lawsuit number 02/17274/2023 Residential Rentals, before the Center and requested to compel you with the following:

- Eviction of Property : Since the defendant refrains from paying the rent to the lessor, and a sum of AED 27,500 is owed, consisting of AED 13,750, the value of Lease Cheque No. 000003 dated 05/04/2023, covering the period from 01/02/2023 to 30/04/2023. Additionally, AED 13,750 is the value of Lease Cheque No. 000004 dated 05/07/2023, covering the period from 01/05/2023 to 31/07/2023. Despite being notified for payment or eviction on 15/09/2023, the defendant refuses to comply.
- Financial Claim : The defendant issued cheques to the plaintiff amounting to AED 27,500, representing the value of the bounced rental cheques that due to the use of the rental property for the period from 01/02/2023 to 31/07/2023. Which is an amount of AED 13,750 for Cheque No. 3 dated 05/04/2023, covering the period from 01/02/2023 to 30/04/2023, and AED 13,750 for Cheque No. 4 dated 5/7/2023, covering the period from 15/2023 to 31/7/2023. It is found that these cheques has not been cashed, and despite being notified on 15/9/2023, the defendant refuses to make the payment.
- Obligation to Submit Documents : The tenant is obligated to cover the cost of electricity and water consumption, and it is necessary to clear the leased property from these obligations so that it can be used again.
- Financial Claim : A claim for any other rent arising at a rate of AED 55,000 annually until actual eviction.
- Financial Claim : Compelling the defendant to pay the fees and expenses.

The Judicial Committee has decided to notify you, or your attorney, by publication to appear before the committee (The Eighth Committee of First Instance) on 26/12/2023 at 03:30 PM. The session will be conducted through remote video conferencing, and the link will be sent to you by the committee's Clerk. Please attach any memoranda to the system, if any, before the session.

To view the statement of claim and lawsuit documents, please visit the website www.Dubailand.gov.ae. Create a username using your ID or commercial license number. If you fail to appear, legal measures will be taken in your absence.

United Arab Emirates
Ministry of Justice

70408 **Date 21/ 12/ 2023 Issue No : 14031**

Notification by publishing request on the Executive Case
Defendant Notification by Publishing
Sharjah Federal Court - Civil Execution Court
Green Spring Energ (LLC), Innova Refining and Trading FZE.
Payment Notification in Case No. SHCFICICOMS2023/0002631 - Commercial

To : Sentenced / Green Spring Energ (LLC).
Innova Refining and Trading FZE
Whereas the ruling (copy attached) was issued against you for the benefit of the plaintiff / Aejaz Tech Cont. (L.L.C) in the aforementioned case.
Whereas the aforementioned sentenced has submitted a request to enforce the aforementioned ruling, and has paid the specified fee for that, hence ruling to be enforced is as follows:
Total shall include implementation fees and electronic service fees : AED 83731.0
Hereby, you shall be obliged to implement the abovementioned executive bond within 15 days from the date of notification, and in event of failure to do so, the court shall take all forced execution measures determined by law against you.
Judge / Ahmad Talaat Abdel Sadiq Muhammad
Sharjah Federal Court
Civil Execution Court

United Arab Emirates
Ministry of Justice

70535 **Date 21/ 12/ 2023 Issue No : 14031**

Notification by Publication for a Defendant
Case Management Office, Sharjah Federal Civil First Instance Court
Case No. SHCFICILABS2023/0007445 Labor

To Defendant: RUKIN AL SHIFAA MEDICAL CENTER
Unknown place of residence :
You are requested to attend the hearing on 26/12/2023 at 08:30 am before case management office, Sharjah Federal Civil First Instance Court (case admin office 14) in person or to be represented by a legal attorney to submit a plea along with all documents within 10 days of the date of publication in order to consider the above-mentioned case in your capacity as defendant.
Legal Services Office
Abdullah Salim Saeed Alshamsi

GOVERNMENT OF DUBAI
DUBAI COURTS

70392 **Date 21/ 12/ 2023 Issue No : 14031**

Dubai Courts of First Instance
Notification by Publication

Lawsuit No. 40/2023/4300 - Civil
Presented to : The Ninth Execution department No. 412
Subject of the Lawsuit : To Claim the Defendant to pay the sum of AED 10,100 (AED ten thousand one hundred) and the legal interest of 9% from the due date until the full settlement date, in addition to the fees and expenses.
Plaintiff: NAJMT ARIZONA RENT A CAR L.L.C
Address: Dubai, Bur Dubai, Sheikh Zayed Road, City Tower 1, first floor, Al Abraj Street, near the Millennium Plaza Hotel, location No. 2666790285 - 0501454999
Defendant : ZEYNEP URFALIOGLU
Subject of Notification : The Lawsuit has been filed against you, obligated you to pay the executed amount, AED 10,100 (AED ten thousand one hundred) and the legal interest of 9% from the due date until the full settlement date, in addition to the fees and expenses.
An appointment has been scheduled for you on Monday, December 25, 2023, at 9:00 AM in the Remote Courtroom at &BUILDING_DESC. Therefore, you shall be required to attend or be represented legally, and you shall submit any memoranda or documents to the court at least three days prior to the hearing session.
Prepared by : Bashayer Abdul Rahman Muhammad Abdullah Al Mulla

GOVERNMENT OF DUBAI
DUBAI COURTS

70651 **Date 21/ 12/ 2023 Issue No : 14031**

Dubai Courts of First Instance
Notification by Publication

In Execution No. 4304/2023/40 - Civil
Considered by The Thirteenth Case Management Circuit No. 414
Subject Matter Claim to oblige the defendant to recover an amount of AED 9000 to pay fees and expenses and attorney fees
Claimant Mehmood Ahmed Khan Tareen
Address : UAE-Dubai - Business Dubai - MY V Building, Apt. 901, Makani No. 2648386156-0565799910
Recipient 1- Ahmed Abdul Khadeer Siddiqui - Capacity : Defendant
Subject of Notification : Claim to oblige the defendant to recover an amount of AED 9000 to pay fees and expenses and attorney fees. Session on Monday 25/12/2023 at 9:00 am at the remote hall has been defined.
Accordingly, you are obliged to appear before the court or your legal representative and submit all memos and document to the Court within a period not exceeding 3 days prior to the session.
Prepared by : Hamd Jassim Alsarrah

GOVERNMENT OF DUBAI
DUBAI COURTS

70392 **Date 21/ 12/ 2023 Issue No : 14031**

Dubai Court of First Instance
Notification and fulfilment assignment by publication

In Claim No. 16274/2023/253 - Cheque Execution
Considered by The Eighth Case Management Circuit No. 229
Subject Matter : Claim to obtain the value of the bounced cheque No. 1584333 issued from First Abu Dhabi Bank of AED 64275.5 including fees and expenses.
Claimant : First Abu Dhabi Bank PJSC - Address Dubai - Al Thanya I - Tecom area- next to Dubai Internet metro station Al Shaafar I Tower - Office No. 1007 - Makani No. 1586677079-0551025208
Recipient : 1- Sahayadas Simpson - Capacity : Defendant
Subject of Notification : Filed the above mentioned execution case and oblige you to pay the execution amount of AED 64275.5 to the Claimant of the Court treasure. Accordingly, the court shall implement the execution measures in case of non-compliance to the mentioned judgement within 7 days as of the date of this publication.
Prepared by : Sheikha Mohamed Aljassim

GOVERNMENT OF DUBAI
DUBAI COURTS

70392 **Date 21/ 12/ 2023 Issue No : 14031**

Dubai Court of First Instance
Notification and fulfilment assignment by publication

In Claim No. 16276/2023/253 Cheque Execution
Considered by The Eighth Case Management Circuit No. 229
Subject Matter Claim to obtain the value of the bounced cheque No. 773472 issued from First Abu Dhabi Bank of AED 26,025.5 including fees and expenses.
Claimant : First Abu Dhabi Bank PJSC - Address Dubai - Al Thanya I - Tecom area - next to Dubai Internet metro station Al Shaafar I Tower - Office No. 1007 - Makani No. 1586677079-0551025208
Recipient : 1- Zaki Saheb Ibrar Ali Khan - Capacity : Defendant
Subject of Notification Filed the above mentioned execution case and oblige you to pay the execution amount of AED 26025.5 to the Claimant of the Court treasure. Accordingly, the court shall implement the execution measures in case of non-compliance to the mentioned judgement within 7 days as of the date of this publication.
Prepared by : Sheikha Mohamed Aljassim

United Arab Emirates
Ministry of Justice

70392 **Date 21/ 12/ 2023 Issue No : 14031**

Execution Notice by Publication
Publication Notice to the Defendant
Al Dhaid Federal Court - Civil Execution Court
Payment Notification in Case No. ADCEXCIBOUNCE2023/0000220 - Returned Checks

To the Defendant : AL TATWEER AL SAREE BLDG. CONT
Owned by : 1. Fatima Mubarak Khamees
2. Ibrahim Mohammed Ali Suleiman Al Mazmi
Whereas, the judgment has been issued against CONMIX.LTD.
in the aforementioned case
Whereas, the said judgment to the Plaintiff has applied for execution of the said judgment and paid the prescribed fee, and the judgment to be executed is as follows :
Total amount including fees and expenses : AED 24775
Therefore, you shall responsible for executing the content of the mentioned execution document within [7] seven days from the date of this notification. In the event of your failure to do so, the court shall take against you the compulsory enforcement measures prescribed by law.
Judge / Saad Al-Din Hassan Muhammad Sarhan
Al Dhaid Federal Court - Civil Execution Court

حسب الترتيب العام لجولات بطولة دبي 2023-2024

إعلان القوارب المشاركة في كأس آل مكتوم للتجديف

13 بطلا تبادلوا الفوز بلقب أغلى البطولات في 27 موسما

•• دبي –الفجر:

أعلن نادي دبي الدولي للرياضات البحرية الترتيب العام للقوارب المشاركة في منافسات بطولة دبي لقوارب التجديف المحلية 30 قدما التي ينظمها النادي ضمن روزنامة الفعاليات البحرية في الموسم الرياضي 2023-2024، وذلك على ضوء نتائج الجولتين الأولى والثانية واللتين جرتا مؤخرا.

وينطلق السباق المرتقب يوم بعد غد السبت في تمام الساعة الثالثة عصرا على مياه قناة دبي المائية بمحاذاة ممشى منطقة الجداف مقابل محمية خور دبي للحياة الفطرية على مسار انسيابي بين جمال الحاضر أمام المنظر الخلاب والساحر لأفق برج خليفة والخليج التجاري حتى واجهة دبي هاربور كريك لمسافة تصل الى (2.3 كلم).

وسيشارك في الحدث ما يصل الى 300 بحار على متن 30 قاربا ستخوض التحدي الكبير للفوز بالمراكز الأولى في الشوطين المحلي المخصص للقوارب النخبة والذي سيشهد مشاركة 20 قاربا وشوط الفئة المفتوحة والمخصص لقوارب الأشقاء من دول مجلس التعاون الخليجي وفرق الدوائر والمؤسسات الحكومية والوطنية والذي يجمع 10 قوارب.

وسيحصل بحارة ونواخذة القوارب الحاصلة على المراكز من الأول وحتى العشرين في الشوط المحلي والقوارب الحاصلة على المراكز العشرة الأولى في الشوط المفتوح على شرف المشاركة وخوض أغلى بطولات موسم قوارب التجديف في دبي سباق النسخة رقم 27 من كأس آل مكتوم مسك ختام بطولات نادي دبي الدولي للرياضات البحرية في عام 2023

وتصدر الترتيب العام لقوارب الشوط المحلي القارب العاصفة 36 لمالكه حمدان سعيد جابر وبقيادة النوخذة بدر عبدالحكيم محمد ثاني برصيد 4 نقاط وحل ثانيا القارب اطلس 39 لنفس المالك وبقيادة النوخذة حسن إبراهيم الحوسني برصيد 6 نقاط وتفوق بأفضلية المراكز في الجولة الثانية على طاقم القارب الكوس لمالكه علي النون وبقيادة النوخذة حميد فارس المسماري الذي حل ثالثا بنفس الرصيد.

وفي باقي المراكز نال القارب وادي سهم 2 المركز الرابع برصيد 7 نقاط وزلزال 51 الخامس (10) وبلبلة 43 السادس (11) وزلزال 16 السابع (17) وشاطئ دبا الثامن (19) ووادي حام 99 التاسع (22) ووادي حام 88 العاشر (24) والصاروخ 60 الحادي عشر (26) ورأس الخيمة 27 الثاني عشر والصاروخ 7 الثالث عشر (30 نقطة لكليهما) والزعابي 8 الرابع عشر (31) وعناد 14 الخامس عشر ووادي السيجي 11 السادس عشر (32 نقطة لكليهما) وجلفار 55 السابع عشر والذهب 65 الثامن عشر (33 نقطة لكليهما) ورأس الخيمة 50 التاسع عشر (34) وهنيام 9 العشرين (38).

كما تصدر القارب البحريني كي أتش كي 54 لمالكه سمو الشيخ خالد بن حمد آل خليفة وبقيادة النوخذة أحمد البوسميط ترتيب القوارب المشاركة في شوط الفئة المفتوحة برصيد 3 نقاط وحل القاربان العمانيان شباب صحار 22 وعهد عمان 44 التابعيين للجنة العمانية للرياضات البحرية بقيادة إبراهيم الغيثي وسالم البحري في المركزين الثاني والثالث برصيد 4 و5 نقاط على التوالي.

وفي باقي المراكز حل القارب رقم 87 فريق ايه 25 رابعا برصيد 9 نقاط وإعصار البحريني 84 خامسا برصيد 13 نقطة وأفون سنتر 31 سادسا برصيد 13 نقطة وشرطة دبي 3 سابعا برصيد 15 نقطة ومن جميرا 4 ثامنا برصيد 18 نقطة وشرطة دبي 30 تاسعا برصيد 21 نقطة وميسور 90 عاشرا برصيد 23 نقطة.

27

يطفئ سباق كأس آل مكتوم أغلى بطولات موسم قوارب التجديف المحلية 30 قدما في الموسم الرياضي البحري لنادي دبي الدولي للرياضات البحرية يوم السبت الشمعة رقم 27 منذ إنطلاقته المباركة موسم 1997-1998. حقق السباق الأغلى نجاحات متواصلة بفضل دعم القيادة الرشيدة ومتابعة المسئولين في نادي دبي الدولي للرياضات البحرية الذي واكب هذا المحفل بعمل مضن ومستمر من أجل التطوير والمحافظة على الموروث الشعبي.

ولم يغب (ناموس) التجديف عن فعاليات نادي دبي الدولي للرياضات البحرية حيث ظل موعدا ثابتا ينتظره عشاق هذه الرياضة في دولة الامارات العربية المتحدة سنويا وتخطى الحدود من خلال انضمام الاشقاء من دول مجلس التعاون الخليجي منذ اكثر من 10 سنوات ليزداد سخونة عاما بعد اخر.

وشهدت المسيرة الخالدة لهذه الكاس الغالية تتويج 13 قاربا تبادلوا الفوز طوال سنوات العطاء الممتدة والتي تصل الى 26 موسما وكان صاحب الرقم القياسي في عدد الفوز باللقب مجموعة الذهب برصيد 6 نجوم حيث يحاول النواخذة والملاك والبحارة الوصول الى هذا الرقم الصعب.

وزادت فرص المنافسة في الموسمين الماضيين بعدما اعتمد نادي دبي الدولي للرياضات البحرية فئتين للتنافس على اللقب الكبير بدلا عن شوط واحد وذلك بعد إعلان الفئة المفتوحة والمخصصة لفرق الدوائر الحكومية والمؤسسات الوطنية والأشقاء من دول مجلس التعاون الخليجي.

اليوم.. انطلاق النسخة الثانية من «دوري التنس العالمي» في أبوظبي بمشاركة 16 من النجوم المصنفين

•• أبوظبي– وام:

تنطلق اليوم في "الاتحاد أرينا" بجزيرة ياس بأبوظبي منافسات النسخة الثانية من دوري التنس العالمي، والتي تستمر حتى 24 ديسمبر الجاري، بمشاركة 16 من نجوم ونجمات العالم المصنفين .

وأعلنت اللجنة المنظمة للدوري عن القائمة النهائية للمشاركين، والذين تم تقسيمهم إلى 4 فرق هي هونر إف إكس فالكونز، وبي بي جي إيجلز، وإس جي مافريك كايتس، وتي إس إل هوكس. وستتنافس الفرق الأربع في مباريات، تضم منافسات الفردي للرجال والسيدات، بالإضافة إلى مواجهات الزوجي المختلط. وتضم تشكيلة أبرز اللاعبين المشاركين كل من هوبرت هوركاتش "المصنف 9 عالمياً"، وتايلور فريتز "المصنف 10 عالمياً"، وكاسبر رود "المصنف 11 عالمياً"، وجريجور ديمتروف وفرانسيس تيافوي، المصنفان 14 و16 عالمياً على الترتيب. كما تشهد البطولة أيضاً مشاركة كل من كارولين جارسيا "المصنفة 20 عالمياً"، وصوفيا كينين "المصنفة 33 عالمياً"، وليلى فرنانديز"المصنفة 35 عالمياً"، إلى جانب كل من الإسبانية بولا بادوسا واللاعبة ذات الـ16 عاما، ميرا أندريفا. كما تضم القائمة أيضا كل من إيجا شفيونتيك، "المصنفة الأولى" عالميا للاعبات التنس المحترفات وحاملة لقب بطولة فرنسا المفتوحة، ودانييل ميدفيديف، "المصنف الثالث" عالمياً للاعبي التنس المحترفين، وأرينا سابالينكا، "المصنفة الثانية" عالمياً، ويلينا ريباكينا، "المصنفة الرابعة" عالميا وحاملة لقب بطولة ويمبلدون 2022،إلى جانب آندريه روبليف، "المصنف الخامس" عالميا، وستيفانوس تسيتسيباس، "المصنف السادس" عالميا. وبالنسبة لتفاصيل الفرق فستتولى سابالينكا لأول مرة قيادة فريق في البطولة وهو "إس جي مافريك كايتس"، وينضم إليها كل من تسيتسيباس وبادوسا وديمتروف، في حين يتولى روبرت ليندستيد تدريب الفريق. أما فريق "بي بي جي إيجلز"، فسيضم كلاً من ميدفيديف وروبليف وأندريفا وكينين، تحت إشراف المدرب جون لافني دي ياجر. كما سيضم فريق "هونر إف إكس فالكونز" كل من ريباكينا وتيافوي وفرنانديز وفريتز، في حين سيتولى كريس جروش تدريبهم. أما فريق "تي إس إل هوكس"، فسيضم كل من شفيونتيك وهوركاتش وغارسيا ورود، ويتولى تدريبهم سيمون أسبيلين. وتشهد انطلاقة البطولة مواجهة بين فريقي "تي إس إل هوكس" و"هونر إف إكس فالكونز"، حيث ستضم مباراة تجمع بين إيجا شفيونتيك ضد يلينا ريباكينا، تليها مباراة بين فريقي "بي بي جي إيجلز" و"إس جي مافريك كايتس"، مع مباراة محتملة بين دانييل ميدفيديف ضد ستيفانوس تسيتسيباس. ويشهد اليوم الثاني "الجمعة" مواجهة بين فريق "هونر إف إكس فالكونز" أمام فريق "إس جي مافريك كايتس"، يليها مواجهة بين فريق "بي بي جي إيجلز" وفريق "تي إس إل هوكس. و يشهد السبت المقبل المواجهات التي تحدد الفرق التي ستتمكن من حجز أماكنها في الجولة التالية، إذ ستبدأ المنافسات بمواجهة بين فريق "بي بي جي إيجلز" وفريق "هونر إف إكس فالكونز"، وتعقبها موجهة أخرى بين فريقي "إس جي مافريك كايتس" وفريق "تي إس إل هوكس.

سوريا تحصد ميداليتها الثانية في الشطرنج الخاطف

الهند تواصل صدارتها لبطولات آسيا للشطرنج.. وفيتنام تزيد الإثارة اشتعالاً

•• العين–الفجر:

واصلت الهند سيطرتها على صدارة ترتيب بطولات آسيا للأشبال والناشئين والشباب للشطرنج للفئات العمرية تحت 8 و10 و12 و14 و16 و18 سنة ذكوراً وإناثاً، بينما زادت فيتنام من لهيب الإثارة والمنافسة، وذلك قبيل انتهاء البطولة التي تقام من 12 إلى 22 ديسمبر الجاري.

واستغلت فيتنام النتائج التي أسفرت عنها بطولات الشطرنج الخاطف، مقتحمة الصراع الثنائي بين الهند والصين على صدارة ترتيب البطولة التي تقام بمدينة العين تحت رعاية سمو الشيخ نهيان بن زايد آل نهيان رئيس مجلس أبوظبي الرياضي، وذلك في مركز العين للمؤتمرات بتنظيم نادي العين للشطرنج والألعاب الذهنية بالتعاون مع اتحاد الإمارات للشطرنج، تحت إشراف الاتحاد الآسيوي للعبة وبدعم من مجلس أبوظبي الرياضي.

توج الفائزين في منافسات الشطرنج الخاطف الشيخ سلطان بن خليفة بن سلطان بن شخبوط آل نهيان رئيس الاتحاد الآسيوي للشطرنج رئيس نادي العين للشطرنج والألعاب الذهنية رئيس اللجنة المنظمة العليا للبطولة وعارف العواني الأمين العام لمجلس أبوظبي الرياضي وتريم مطر رئيس الاتحاد الإماراتي للشطرنج وعبد الكريم المرزوقي الأمين العام للاتحاد الإماراتي للشطرنج وهشام الطاهر العضو المنتدب والرئيس التنفيذي للنادي الأمين العام للاتحاد الآسيوي للشطرنج وحسين عبدالله الخوري رئيس نادي أبوظبي للشطرنج والألعاب الذهنية.

وأظهر لاعبو فيتنام قدرات كبيرة ومميزة في الشطرنج الخاطف الذي يحتاج إلى مهارات استثنائية في سرعة البديهة واتخاذ أفضل قرار في أسرع وقت ممكن، خلال المنافسات الـ12 للشطرنج الخاطف.

وجاءت نتائج المنافسات في قمة الإثارة، حيث بدا أن الهند ستواصل فرض سيطرتها على مجريات البطولة مع النتائج الأولى للأشبال.

ففي فئة الإناث تحت 8 سنوات، فازت الهند بالميدالية الذهبية وفيتنام بالفضية وأوزبكستان بالبرونزية. وكذلك تحت 10 سنوات حصدت الهند الميدالية الذهبية ولاعبتا روسيا تحت علم الاتحاد الدولي الميداليتين الفضية والبرونزية. واستمرت الهيمنة في فئة الإناث تحت 12 سنة، بذهبية هندية وفضية لكازخستان وبرونزية لأوزبكستان.

لكن الأمور تبدلت سريعاً، حيث بدأ اللاعبون الفيتناميون في حصد الميداليات تباعاً. ففي فئة الإناث تحت 14 سنة، فازت فيتنام بالذهبية ثم كازخستان بالفضية وإيران بالبرونزية.

وتحت 16 سنة حصدت لاعبة روسيا الميدالية الذهبية وفيتنام على الميدالية الفضية ومونغوليا على البرونزية. وتحت 18 سنة فازت أوزبكستان بالذهبية وفيتنام بالميداليتين الفضية والبرونزية.

أما في منافسات الذكور، ففي فئة تحت 8 سنوات فاز لاعب روسيا تحت علم الاتحاد الدولي بالميدالية الذهبية، ثم فيتنام بالميدالية الفضية وإيران بالميدالية البرونزية.

وفي فئة تحت 10 سنوات، فازت إيران بالميدالية الذهبية ولاعب روسيا بالميدالية الفضية، أما الميدالية البرونزية فكانت من نصيب سوريا التي حصدت الميدالية الثانية لها وللعرب في البطولة.

وفي منافسات تحت 12 سنة، استطاعت الصين أن تسجل اسمها في سجل الميداليات بالذهبية، وجاء لاعب روسيا في المركز الثاني والميدالية الفضية وأخيراً إيران بالميدالية البرونزية.

أما في منافسات تحت 14 سنة، فازت فيتنام بالذهبية، بينما حصد لاعبا روسيا الميداليتين الفضية والبرونزية. وتحت 16 سنة، فازت كازاخستان بالذهبية ثم لاعب روسيا بالفضية وفيتنام بالبرونزية.

وأخيراً في منافسات تحت 18 سنة للذكور، فازت فيتنام بالميداليتين الذهبية والبرونزية، فيما فازت أوزبكستان بالميدالية الفضية.

بهذه النتائج اعتلت فيتنام صدارة الترتيب النهائي لمنافسات الشطرنج الخاطف برصيد 3 ذهبيات و4 فضيات و3 برونزيات، بينما حلت الهند في المرتبة الثانية برصيد 3 ذهبيات، واللاعبون الروس تحت علم الاتحاد الدولي في المرتبة الثالثة برصيد ذهبيتين و5 فضيات وبرونزيتين.

وحافظت الهند على صدارة الترتيب العام للميداليات برصيد 7 ذهبيات و3 فضيات وبرونزيتين، لكن المركز الثاني شهد تحولاً كبيراً، حيث صعدت فيتنام إلى الوصافة برصيد 4 ذهبيات و4 فضيات و3 برونزيات، بينما تراجعت الصين إلى المركز الثالث برصيد 4 ذهبيات، ثم اللاعبون الروس تحت علم الاتحاد الدولي في المركز الرابع برصيد 3 ذهبيات و9 فضيات و5 برونزيات.

جدير بالذكر أن اللاعبين الروس لا يخوضون المنافسات تحت علم بلادهم وإنما تحت علم الاتحاد الدولي للشطرنج نظراً للعقوبات المفروضة على الاتحادات الرياضية الروسية.

وتشهد البطولة مشاركة قياسية بلغت 1200 شخص يمثلون الدول الـ44، محطمة بذلك جميع الأرقام القياسية المسجلة على مستوى قارة آسيا من حيث عدد اللاعبين وعدد الدول المشاركة، يشاركون في بطولات الشطرنج الكلاسيكي والسريع والخاطف.

اتحاد الشطرنج: استضافة أبو ظبي الأولمبياد العالمي 2028 إنجاز جديد للرياضة الإماراتية

•• دبي –وام:

وجه اتحاد الإمارات الشطرنج التهنئة إلى القيادة الرشيدة، بمناسبة فوز أبو ظبي باستضافة الأولمبياد العالمي للشطرنج 2028، لتكون الإمارات أول دولة عربية تستضيف هذا الحدث العالمي مرتين، بعد استضافة دبي نسخة عام 1986. جاء ذلك خلال اجتماع مجلس إدارة اتحاد الشطرنج برئاسة تريم مطر تريم بتقنية الفيديو بحضور جميع الأعضاء. وأكد تريم مطر رئيس الاتحاد أن استضافة أبو ظبي لأولمبياد الشطرنج يعد إنجازا جديدا لرياضة الإمارات بعودة الحدث العالمي مرة أخرى إلى الدولة.

وقال: " نوجه الشكر إلى كل من بذل جهدا في إعداد ملف الاستضافة والحصول على أعلى نسبة أصوات في الاتحاد الدولي للشطرنج، وعلى رأسهم مجلس أبوظبي الرياضي برئاسة سمو الشيخ نهيان بن زايد آل نهيان، والشيخ سلطان بن خليفة بن سلطان بن شخبوط آل نهيان، رئيس الاتحاد الآسيوي للشطرنج، رئيس نادي العين للشطرنج والألعاب الذهنية، وسعادة عارف حمد العواني الأمين العام للمجلس، وحسين خوري رئيس مجلس إدارة نادي أبوظبي للشطرنج والألعاب الذهنية". وأعتبر رئيس الاتحاد أن الحدث العالمي سيكون نقلة نوعية كبيرة للعبة خاصة أن الوصول إلى عام 2028 ، وسيكون متزامناً مع بدء جني ثمار "مشروع المدارس" الذي يسعى الاتحاد من خلاله إلى إعداد جيل جديد للمستقبل، علاوة على انه سوف يسهم في نشر اللعبة، ويحقق العديد من المكاسب الفنية والإدارية والتنظيمية والترويجية للسياحة في الإمارات.

وقال: " الأولمبياد سيكون له مردود كبير على الكوادر الفنية باعتباره حدثاً استثنائيا، وسيكون عدد المشاركين فيه أكبر من كل النسخ الماضية". ونشر الاتحاد الدولي على موقعه الرسمي تفاصيل اختيار أبو ظبي لتكون المدينة المستضيفة لأولمبياد الشطرنج الـ47 عام 2028، بعد فوزها على مدينة جنوة الإيطالية بأغلبية 96 صوتاً مقابل 60 خلال اجتماع مجلس الاتحاد الدولي للشطرنج. وقال الاتحاد الدولي: " استضافة أولمبياد الاتحاد الدولي للشطرنج 2028، وأولمبياد الاتحاد الدولي للشطرنج لأصحاب الهمم 2028، ومؤتمر الاتحاد الدولي للشطرنج 2028، بمثابة جهد مشترك بين مجلس أبوظبي الرياضي واتحاد الإمارات للشطرنج، وسيقام الحدث في مركز أبوظبي الوطني للمعارض، وهو الأكبر من نوعه في الشرق الأوسط". وأكد الاتحاد الدولي للشطرنج أن أبو ظبي لديها بنية تحتية قوية للتنقل والإقامة، وتلبي أعلى المعايير الدولية، وتملك خبرات تنظيمية قادرة على استضافة كبرى الأحداث العالمية ليس فقط في لعبة الشطرنج بل في مختلف الألعاب الرياضية والمجالات الأخرى.

منتخب الطاولة يشارك في 4 بطولات دولية وعربية وخليجية

•• دبي-وام:

أعلن اتحاد الإمارات لكرة الطاولة مشاركة المنتخب في 4 بطولات عربية وخليجية ودولية، جنبا إلى جنب مع تنفيذ البرنامج المقرر لإعداد المنتخب قبل مشاركته في دورة الألعاب الخليجية الأولى للشباب التي تستضيفها الإمارات في أبريل المقبل. وتبدأ مشاركة المنتخب الأولى في بطولة قطر الدولية المفتوحة في يناير المقبل، تعقبها بطولة تونس المفتوحة في فبراير، ثم البطولة الدولية المؤهلة للاعب واحد من منطقة غرب آسيا إلى أولمبياد باريس 2024 والمقررة في مارس القادم بانتظار تأكيد القرار النهائي من الاتحاد الدولي حول الدولة المستضيفة للبطولة، وصولاً إلى خليجية الشباب في أبريل 2024.

وأكد أحمد البحر، الأمين العام المساعد للاتحاد أن هذه المشاركات تندرج ضمن خطة الإعداد المقررة للمنتخب قبل مشاركته في البطولة الخليجية الأولى للشباب، مضيفاً أن المنتخب سيعود إلى الدولة من الصين السبت المقبل بعد إقامة المعسكر الناجح في بكين في الفترة من 10 إلى 23 ديسمبر الجاري. وأضاف أن المعسكر كان مفيدا وشارك فيه 8 لاعبين من الإمارات، وكانت هناك مشاركة في بطولة محلية بالصين، بالإضافة إلى البرنامج التدريبي المقرر من الجهاز الفني المكون من شاو لي وإسلام مطاوع.

رابطة المحترفين في القرية العالمية وفعاليات كبرى للسوبر

•• أبوظبي -الفجر:

أطلقت رابطة المحترفين الإماراتية فعاليات منطقة الجماهير لـ"كأس السوبر الإماراتي"، أمس الأربعاء في "القرية العالمية" بدبي، إيذانًا بتدشين الحملة الترويجية المتنوعة للمباراة التي ستجمع شباب الأهلي بطل دوري أدنوك للمحترفين الموسم الماضي، والشارقة بطل كأس رئيس الدولة، التي ستقام في 7:45 مساء الجمعة 29 ديسمبر الجاري، على ستاد آل مكتوم بنادي النصر.

وتستمر الفعاليات بالقرية العالمية، وتحديدًا في "ميني لاند"، من الأربعاء وحتى الأحد المقبل ابتداءً من الرابعة مساء، وتتضمن فعاليات ترفيهية، وألعاباً مجانية، إضافة إلى عرض النسخة الأصلية لكأس السوبر، والكرة الرسمية، والميداليات الذهبية والفضية. ويأتي ذلك، ضمن الخطة الترويجية لمباراة كأس السوبر، والتي تحمل شعار "هذا سوبرنا"؛ حيث تسعى الرابطة لجذب الجماهير للقمة المنتظرة، وإشراك الجماهير في الحدث، ضمن رؤية تحويل المباراة إلى كرنفال ترفيهي متنوع.

جولة دي بي ورلد تعاود الانطلاق من الإمارات في 2024

الأسترالي لي بطل «السلسلة الافتتاحية» لـ «السباق إلى دبي»

•• دبي-الفجر:

حصد الأسترالي مين وو لي لقب "السلسلة الافتتاحية" ضمن جولة دي بي ورلد العالمية للجولف التي تقام تحت شعار "السباق إلى دبي"، بعدما كان صاحب أعلى رصيد من النقاط في ختام أول ست بطولات من الموسم الجديد.

تشهد جولة دي بي ورلد في هذا الموسم إقامة سلسات دولية تضم كل منها عدد من البطولات، وسيكون لكل سلسلة هويتها الخاصة وبطلها الخاص الذي سيكسب جائزة مالية إضافية تبلغ 200،000 دولار أمريكي من مجموع المكافآت المالية الإجمالية الإضافي البالغ 1 مليون دولار أمريكي، وهو ما حصل عليه الأسترالي لي، وضمن التأهل إلى أحداث "باك 9" التي ستقام في وقت لاحق من الموسم. وضمن لي اللقب الشرفي بعد ختام بطولة موريشيوس المفتوحة، التي توج الجنوب أفريقي لويس أوستهاوزن باللقب فيها، لكن الأسترالي استفاد من فوزه بلقب بطولة فورتينتت الأسترالية وحلوله في وصافة بطولة أستراليا المفتوحة ليجمع 688 نقطة.

وتتوقف منافسات جولة دي بي ورلد خلال فترة عطلة الأعياد، على أن تكون العودة للانطلاق مجدداً في عام 2024 من دولة الإمارات العربية المتحدة، مع بطولة "دبي إنفيتيشنال" في منتجع خور دبي للجولف بالفترة 11-14 يناير المقبل، ثم بطولة هيرو دبي كلاسيك في نادي الإمارات للجولف 18-21 يناير، تليها بطولة رأس الخيمة في نادي الحمرا للجولف 25-28 يناير، وذلك ضمن ما يطلق عليه "السلسلة الدولية».

وبالعودة إلى بطولة موريشيوس المفتوحة، فقد جاء فوز الجنوب أفريقي لويس أوستهاوزن بلقب البطولة التي تقام برعاية برعاية البنك الأفرو- آسيوي، بعدما حقق أفضل النتائج في جزر موريشيوس الساحرة في وسط المحيط الهندي، وسجل 17 ضربة تحت المعدل، منها 7 ضربات تحت المعدل في الجولة الثالثة. وكان أوستهاوزن قد حقق الأسبوع الماضي لقب بطولة ألفريد دونهيل الجنوب أفريقية، لينجح في الأسبوع التالي من التفوق في موريشيوس ويحصد لقبه الشخصي الـ 11 في جولة دي بي ورلد.

استفاد الإنجليزي لوري كانتر من حصوله على المركز الثاني في البطولة برصيد 15 ضربة تحت المعدل، ليكسب 334 نقطة، جعلته يتقدم 16 خطوة ويصبح بالمركز الرابع في الترتيب العالمي الصادر لهذا الأسبوع لـ "السباق إلى دبي" من رولكس.

ويشهد الموسم الجديد لجولة دي بي ورلد التي تقام تحت شعار "السباق إلى دبي" بدعم من رولكس، إقامة 44 بطولة على الأقل في 24 دولة مختلفة، على أن يكون الختام هذه المرة متجدد، باستضافة الإمارات الختام بنظام متجدد في بطولتين على التوالي في شهر نوفمبر من العام المقبل مع بطولة أبوظبي في نادي ياس لينكس بمشاركة أفضل 70 لاعباً في ترتيب "السباق إلى دبي"، ثم بطولة جولة دي بي ورلد في عقارات جميرا للجولف بمشاركة أفضل 50 لاعباً.

الإمارات تستضيف الاجتماع العاشر لـ «تنفيذي الاتحاد العربي للرياضة الجامعية»

•• أبوظبي -وام:

تستضيف دولة الإمارات اجتماع المكتب التنفيذي العاشر للاتحاد العربي للرياضة الجامعية في دورته الخامسة 2020-2026، وذلك خلال الفترة من 18 إلى 21 يناير المقبل. وتتضمن أجندة الاجتماع محاور عدة تستعرض سبل تطوير الرياضة الجامعية العربية، والنهوض بها، وعرض تقرير عن انتخابات الاتحاد الدولي للرياضة الجامعية، واعتماد البطولات المقررة في عامي 2024-2025. كما يتضمن الاجتماع مناقشة توقيع "مذكرة تفاهم" مع الاتحاد الآسيوي للرياضة الجامعية، ومقر استضافة "المؤتمر العلمي"، والملتقى الطلابي العربي الثاني.

وأكد الدكتور سعيد حمد الحساني، رئيس الاتحاد العربي للرياضة الجامعية، أن الاتحاد يعمل على تطوير منظومة العمل فيه، وتبني المبادرات التطويرية، للارتقاء بالرياضة الجامعية في الوطن العربي، وتعزيز مسيرتها.وأضاف: "حريصون على أفضل الممارسات، بتضافر جهود الأعضاء، التي كان لها أثر ملموس في تحقيق المستهدفات، وسعداء بتضافر جهود أعضاء المكتب التنفيذي في الاتحاد، وهم من صفوة خبراء الرياضة الجامعية في الوطن العربي، والدول الأعضاء واتفاقهم على موقف ثابت وراسخ خلال انتخابات الاتحادات الإفريقية والآسيوية والدولية للرياضة الجامعية في مايو ونوفمبر الماضيين، ما أسفر عن فوز المرشحين العرب بمناصب مهمة في هذه الاتحادات».

ثلاثية جديدة لمانشستر سيتي كأفضل فريق ومدرب ورياضي في العالم لعام 2023

•• دبي-وام:

فاز نادي مانشستر سيتي بثلاث جوائز جديدة في استفتاء هيئة الإذاعة البريطانية كأفضل فريق، وأفضل مدرب لمديره الفني الإسباني بيب جوارديولا، وأفضل رياضي للنرويجي إيرلينج هالاند مهاجم الفريق في عام 2023.

وقاد جوارديولا السيتي إلى تحقيق الثلاثية التاريخية، الدوري الإنجليزي ودوري أبطال أوروبا وكأس الاتحاد الإنجليزي، خلال موسم 2022-2023. ورفع المدرب الإسباني (52 عاما) عدد القابه مع مانشستر سيتي إلى خمس ألقاب في الدوري الممتاز منذ توليه منصب المدرب في عام 2016.

كما حقق السيتي لقب دوري أبطال أوروبا في يونيو الماضي لأول مرة في تاريخ النادي، بعد الفوز على إنتر ميلان الإيطالي 1-0 في المباراة النهائية كما قاد جوارديولا، السيتي إلى لقبين في كأس الاتحاد الإنجليزي وأربعة ألقاب في كأس الرابطة المحلية. ويتأهب مانشستر سيتي حاليا لخوض نهائي بطولة كأس العالم للأندية، للمرة الأولى في تاريخه، حيث يلاقي فريق فلومينينسي البرازيلي في المباراة النهائية المقرر لها الجمعة المقبل.

وكان إيرلينج هالاند، مهاجم الفريق، قد توج بجائزة أفضل رياضي عالمي لعام 2023 في وقت سابق في حفل شخصية العام الرياضية.

وساهم اللاعب النرويجي في بتسجيل 52 هدفًا في جميع المسابقات الموسم الماضي ليصبح السيتي ثاني فريق في الدوري الإنجليزي يحقق الثلاثية، بعد أن حققها مانشستر يونايتد في موسم 1998-1999.

طبيب المنتخب: نيمار لن يتعافى في الوقت المناسب لخوض كوبا أميركا

سيفتقد المنتخب البرازيلي لكرة القدم خدمات نجمه نيمار خلال بطولة كوبا أميركا، المقررة في حزيران-يونيو وتموز-يوليو المقبلين في الولايات المتحدة، لأنه لن يتمكن من التعافي في الوقت المناسب من الإصابة، وذلك وفق ما أعلن طبيب "سيليساو" الثلاثاء.

وأصيب نيمار في الرباط الصليبي والغضروف المفصلي لركبته اليسرى في 17 تشرين الأول-أكتوبر قبل نهاية الشوط الأول من المباراة التي خسرها منتخب بلاده أمام الأوروغواي 0-2 في مونتيفيديو في التصفيات المؤهلة لكأس العالم 2026. سقط بعد التحام مع لاعب الوسط الأوروغوياني نيكولاس دي لا كروس، فخرج على نقالة وهو يبكي.

ويحتاج ابن الـ31 عاماً الى تسعة أشهر على الأقل كي يتعافى تماماً من هذه الإصابة التي تعتبر الأخطر بالنسبة للاعبي كرة القدم وفق ما أفاد طبيب المنتخب رودريغو لاسمار الثلاثاء.

وبالتالي، استبعد لاسمار مشاركة نجم الهلال السعودي في البطولة القارية المقررة بين 20 حزيران-يونيو و14 تموز/يوليو والتي ستجمع منتخبات أميركا الجنوبية العشرة إضافة الى ستة منتخبات من منطقة الكونكاكاف (أميركا الشمالية والوسطى والكاريبي).

وقال لاسمار لإذاعة "98 إف إم" البرازيلية "لن يكون لديه الوقت، فالوقت مبكر جداً. لا فائدة من حرق المراحل والتسرع في إعادته للوقوف على قدميه قبل الوقت اللازم والمجازفة غير الضرورية».

وشدد "علينا التحلي بالصبر. الحديث عن العودة قبل تسعة أشهر هو أمر مبكر».

لكن لاسمار الذي أجرى العملية الجراحية لنيمار، مطمئن بشأن قدرة نجم برشلونة الإسباني وباريس سان جرمان الفرنسي السابق على العودة الى المستوى الذي كان عليه قبل الإصابة، قائلاً "نتوقع أن يتعافى تماماً بعد هذه الفترة، وأن يكون جاهزاً للعودة الى اللعب على مستوى عال، بنتائج جيدة، من دون أي نوع من القيود».

وكان لاسمار أجرى سابقاً عملية جراحية لنيمار بعد إصابته بكسر في القدم في آذار-مارس 2018 عندما كان يلعب مع باريس سان جرمان.

انضم نيمار إلى الهلال في آب-أغسطس بصفقة ضخمة، بعد ستة مواسم في باريس سان جرمان، وهي فترة تخللتها العديد من الإصابات البدنية. أبعدته هذا العام إصابة خطيرة في كاحله الأيمن عن الملاعب لمدة ستة أشهر، من آذار-مارس إلى أيلول-سبتمبر. تعرض الى إصابة في المباراة الأولى للبرازيل في مونديال قطر 2022 أمام صربيا. عاد في الدور ثمن النهائي دون أن ينجح في مساعدة البرازيل على تفادي الخروج من ربع النهائي على يد كرواتيا بركلات الترجيح.

وحطم نيمار في الثامن من أيلول-سبتمبر الماضي الرقم القياسي لمواطنه بيليه في عدد الأهداف الدولية عندما سجل ثنائية في مرمى بوليفيا (5-1) رافعا رصيده الى 79 هدفاً، بفارق هدفين عن "الملك».

كأس العالم للأندية.. مانشستر سيتي وطموح اللقب في الظهور الأول

•• دبي -وام:

يحمل فريق مانشستر سيتي على عاتقه كسر قاعدة "إخفاق الأندية الإنجليزية" في تحقيق اللقب بظهورهم الأول عبر تاريخ بطولة كأس العالم للأندية لكرة القدم، وذلك بعد تأهله إلى نهائي النسخة الـ20 من البطولة، والمقامة منافساتها حالياً بمدينة جدة السعودية. ونجح مانشستر سيتي في التأهل إلى نهائي كأس العالم للأندية، في أول مشاركة له، لملاقاة فريق فلومينينسي البرازيلي غدا الجمعة، وذلك بعد أن فاز السيتي مساء أمس الأول على أوراوا رد دايموندز الياباني 3-0 في مباراة نصف النهائي. ولم يسبق لفلومينينسي أيضا تحقيق لقب هذه البطولة، علماً بأن هذه هي مشاركته الثالثة فيها، وقد تأهل للنهائي بفوزه على الأهلي المصري 2-0 في نصف النهائي.

وعلى مدار الـ 19 نسخة الماضية من البطولة، فاز بالبطولة 11 نادياً، ويعد نادي ريال مدريد الإسباني، هو النادي الأكثر تتويجاً برصيد 5 بطولات.

وحصدت الأندية الإنجليزية اللقب في 3 مناسبات سابقة هي مانشستر يونايتد "2008" وليفربول "2019" وتشيلسي "2021"، واخر ناديين فازا باللقب في دولتين عربيتين هما قطر والإمارات، وجميعهم أحرزوا اللقب في مشاركتهم الثانية. وفازت الأندية الأوروبية "8 أندية" باللقب 15 مرة، فيما ذهب اللقب خارج أوروبا 4 مرات وجميعها كانت لأمريكا الجنوبية بواقع 4 ألقاب لأندية برازيلية، وهي كورينثيانز "لقبان"، ولقب واحد لكل من ساو باولو وإنترناسيونال. في نفس الوقت أصبح بيب جوارديولا، مدرب مانشستر سيتي، أول مدرب في التاريخ يصل إلى نهائي كأس العالم للأندية 4 مرات، ليفض شراكته مع كارلو أنشيلوتي الذي خاض النهائي 3 مرات. كما أصبح جوارديولا أول مدير فني يصل إلى النهائي مع 3 فرق مختلفة، وهي برشلونة "2009 و2011"، بايرن ميونيخ "2013" وأخيراً السيتي في النسخة الحالية.

الخميس 21 ديسمبر 2023 م - العـدد 14031
Thursday 21 December 2023 - Issue No 14031

الفجر

يومية ـ سياسية ـ مستقلة
تصدر عن دار الفجر للصحافة والطباعة والنشر والتوزيع

رئيس التحرير:
عبيد حميد المزروعي

مدير التحرير:
د. شريف الباسل
email:bassel@alfajrnews.ae

المكتب الرئيسي أبوظبي : هاتف:4488300
دبي: هاتف:2217155 – فاكس: 2210070
العين : هاتف:7663631 – فاكس: 7666518

المراسلات: ص.ب :505
email:editors@alfajrnews.ae

طبعت بمطابع الفجر- التوزيع:

بانوراما

شركة تقدم مكافآت لموظفيها مقابل الجري

ابتكرت شركة صينية خطة ذكية لا تقدم فوائد مالية للموظفين فحسب، بل تعطي الأولوية أيضاً لرفاهيتهم البدنية، من خلال تحفيزهم على الجري وممارسة الرياضة.

ويمكن الآن لموظفي شركة Guangdong Dongpo Paper كسب أموال إضافية بناء على التدريبات البدنية التي يقومون بها خلال الشهر. وقد أثار هذا البرنامج الفريد لتحفيز اللياقة البدنية جدلاً، حيث أشاد البعض بفوائده الصحية بينما شكك آخرون في نزاهته.

ووفقاً لصحيفة "ساوث تشاينا مورنينغ بوست" فإن السياسة الجديدة تعني أن الموظف سيتمتع بمكافأة شهرية كاملة إذا ركض مسافة 50 كيلومتراً في الشهر، و60% إذا ركض 40 كيلومتراً، و30% إذا ركض 30 كيلومتراً. وفي الوقت نفسه، سيحصل الذين يركضون مسافة 100 كيلومتر شهرياً على 30% إضافية.

ويأخذ المخطط أيضاً في الاعتبار رياضة المشي لمسافات طويلة في الجبال والمشي السريع، والتي يمكن أن تمثل 60 و30%، على التوالي، من إجمالي التمارين المطلوبة. ويتم حساب المسافة عن طريق التطبيقات الموجودة على هواتف الموظفين. وقال رئيس الشركة لين تشيونغ: "يمكن للشركة أن تستمر لفترة طويلة عندما يتمتع موظفوها بصحة جيدة». وفي عام 2022، نفذت شركة زيرودا الهندية مبادرة مماثلة لقوتها العاملة. وتم تحفيز الموظفين لتحقيق مكافأة قدرها 10 آلاف روبية هندية (120 دولاراً) من خلال التركيز على فقدان الوزن، حيث يتطلب التحدي منهم حرق ما لا يقل عن 350 سعرة حرارية يومياً، بحسب موقع إن دي تي في.

يقود 40 ميلاً مع جثة رجل دهسه عالقة في سيارته

وقعت حادثة غريبة في مدينة دالاس الأمريكية، عندما صدم رجل أحد المشاة بسيارته، مما أدى إلى دخول الضحية عبر الزجاج الأمامي وهبوطه في مقعد الراكب.

السائق، الذي يُدعى نيستور جويل لوجان فلوريس (31 عاماً) متهم بمواصلة القيادة لمسافة 40 ميلاً تقريباً مع الشخص المتوفى بجانبه.

وأفاد قسم الشرطة أنهم تلقوا مكالمة بعد الساعة 11 مساء يوم السبت حول سيارة كيا فورتي رمادية مشبوهة في ساحة انتظار سيارات مطعم "جاك إن ذا بوكس" على المبنى 8700 من الطريق السريع Interstate Highway 30 Service Road حيث تعرضت السيارة لأضرار جسيمة في الواجهة الأمامية وتحطم الزجاج الأمامي، وظهر رجل غير مستجيب خلف عجلة القيادة.

ولدى وصول الشرطة، اكتشف أحد الضباط شخصاً متوفى في مقعد الراكب، وأخرج السائق لوجان فلوريس من السيارة. وصرح رئيس شرطة المستوطنة البيضاء كريستوفر كوك أن لوجان فلوريس بدا مرتبكاً، معتقداً أنه ضرب حيواناً. وأعلن المسعفون عن وفاة الراكب في مكان الحادث، وتم القبض على لوجان فلوريس بتهمة القتل غير العمد في حالة سكر. وحدد محققون من مكتب عمدة مقاطعة دالاس في وقت لاحق موقع الحادث على طريق الخدمة المتجه غرباً للطريق السريع بين الولايات رقم 30 بالقرب من طريق كوكريل هيل. وعثر المحققون على بقايا ربما تكون مرتبطة بالشخص المتوفى في سيارة كيا فورتي. وظلت السيارة متوقفة في ساحة انتظار المطعم لمدة ساعتين إلى ثلاث ساعات قبل إجراء مكالمة الطوارئ، بحسب موقع شور نيوز.

كيف أصبحت هذه الأم مليونيرة في سن الخمسين؟

أصبحت امرأة أسترالية سيدة أعمال مليونيرة، وهي في سن الخمسين، بعدما بدأت علامتها التجارية للعناية بالبشرة من مطبخها.

قالت مارغوت ماكسين، مؤسسة شركة أسبولوت كولاجين، إنها بدأت بالتفكير بإنشاء مشروعها الخاص، بعدما غادرت ابنتها دارسي المنزل للالتحاق بالجامعة.

خلال العشرينات والثلاثينيات والأربعينيات من عمرها، كانت الوظائف بالنسبة لماكسين مجرد وسيلة لكسب المال، ولكن مع توفر الوقت الكافي بدأت بالتفكير بافتتاح مشروعها الخاص والتحقت بدورة للفنون الجميلة في الجامعة.

ومع اهتمامها بأمور التجميل والعناية الشخصية، بدأت ماكسين بالبحث حول فوائد مرق العظام، قبل أن تصنع مكوناً خاصاً بها من مرق العظام. بدأت ماكسين، بمساعدة ابنتها دارسي، التي كانت تدرس تكنولوجيا الأغذية في الجامعة، في التعرف على ما يمكن أن يقدمه المرق من فوائد. ومن خلال البحث الدؤوب مع العلماء والكيميائيين تعلمت الأم وابنتها بسرعة، وفي النهاية، توصلتا إلى تركيبة تضم كيساً يومياً سهل الاستخدام بنكهة الليمون سعة 10 مل، بالإضافة إلى مكون الكولاجين.

وقد نما مشروع ماكسين وابنتها عبر الإنترنت بشكل تدريجي منذ إطلاق الشركة، وبدأتا بالاستثمار الخارجي في عام 2020. ومن خلال العمل جنباً إلى جنب مع خبراء في مجال صحة المرأة والعناية بالبشرة، تم الاعتراف بالعلامة التجارية وأصبحت الشركة الرابعة الأسرع نمواً في عام 2023، بينما منح العملاء منتجها 5 نجوم في أكثر من 1500 تقييم، وفق ما أوردت صحيفة ديلي ميل البريطانية.

الممثلة المصرية سمية الألفي، ترتدي الكوفية الفلسطينية خلال جلسة تصوير في مارينا الجونة خلال الدورة السادسة لمهرجان الجونة السينمائي. ا ف ب

طالب ينتحر بسبب «ضغوطات الدراسة»

أقدم طالب عراقي، يبلغ 18 عامًا من عمره، على الانتحار في مدينة الفاو، وقد ترك وراءه "وصية مؤثرة».

ووفق وسائل إعلام محلية، قام شاب يدعى حسن عبدالله من منطقة المعامر في الفاو، بشنق نفسه بحبل علقه على إحدى الأشجار.

وأكد أفراد من عائلة الشاب، خلال التحقيقات، أن هذه هي "المحاولة الثانية للانتحار بسبب ضغوطات الدراسة».

وترك الشاب وصية قال فيها إنه "لم يعد يتحمل الضغوط النفسية"، مضيفا فيها أنه "يحب أهله ويطلب منهم أن يسامحوه وأن يكون أخيه (منتظر) حاضرًا أثناء دفنه». كما أنهى وصيته بملحوظة، جاء فيها: "رمز هاتفي النقال: I am sorry».

نجاة أم وطفلتها بعدما انقلبت سيارة فوقهما

شاءت الأقدار أن تنجو أم وطفلتها من الموت المحقق بأعجوبة، بعدما فاجأتهما سيارة مسرعة اصطدمت بعمود إنارة قبل أن تنقلب وتتجه نحوهما بقوة.

وتظهر اللقطات المرعبة، سيارة مسرعة وهي تنحرف عن الطريق بالقرب من معبر مشاة على طريق وارويك، في سوليهال، يوم السبت، وتندفع بقوة تجاه امرأة تجر عربة للأطفال.

ولحسن الحظ، لم تصب الأم أو طفلتها بأضرار كبيرة، وهرع عدد من المتواجدين في المكان لمد يد المساعدة لهما، وبعد ثوان قليلة شوهدت الأم وهي تحمل طفلتها مبتعدة عن مكان الحادث.

وقال عامل متجر صادف وجوده في مكان الحادث، إنه يعتقد بأن الطفلة تعرضت لكسر في ساقها، في حين أصيبت الأم بحالة صدمة. من جهتها قالت خدمة إسعاف ويست ميدلاندز، إن الطفلة وسائق السيارة أصيبا بجروح غير مهددة للحياة وتم نقلهما إلى المستشفى، وتم علاج والدة الطفلة في مكان الحادث، وفق ما أورد موقع "ميترو" الإلكتروني.

هجوم مروع لغزال على امرأة ستينية

أعلن ضباط المتنزهات والحياة البرية في ولاية كولورادو الأمريكية وقوع حادث غير مألوف، إذ تعرَّضت امرأة تبلغ من العمر 67 عامًا لهجوم عدواني من قبل غزال، ما أدى إلى إصابتها بجروح في ساقها.

ووفقًا لصحيفة «cbs»، يقول المحققون إن الحادث وقع أمام منزل المرأة في سيلفر كليف، حيث تعرضت لهجوم عنيف من قبل غزال صغير ذي قرنين، خلَّف جروحًا عميقةً في ساقها اليسرى وكدمات على ساقها اليمنى، وتم نقلها إلى مستشفى في بويبلو لتلقي العلاج، وتمكنت من العودة إلى منزلها لاحقًا.

وقال مايك براون، مدير الحياة البرية في منطقة CPW بالمنطقة، إنه من المرجح أنّ الناس يُطعمون الغزلان بالقرب من منازلهم. وأكدت الوكالة أن المسؤولين هم في مرحلة البحث عن الغزال المتسبب بالحادث، وسيقومون بإجراء "القتل الرحيم" بحقه في حال العثور عليه، لمنع مهاجمته للبشر مرة أخرى.

ظلوا عالقين على منحدر مدة 30 دقيقة

تداول رواد مواقع التواصل الاجتماعي فيديو مرعبًا يوثق لحظة تعطل عربة قطار بمجموعة من الأشخاص على منحدر شديد، أثناء ركوبهم لعبة في مدينة "ديزني مملكة الحيوان" في أورلاندو بولاية فلوريدا الأمريكية.

ووفقا لموقع "ميرور" البريطاني، وقع الحادث على وجه التحديد في لعبة قطار، أثناء صعودها منحدرا، فقد علق اللاعبون فيها، مدة نصف ساعة على الأقل.

وقال عضو فريق التمثيل، إن اللعبة كانت تعاني من "تأخيرات فنية"؛ ما ترك الراكبين في عربتين معلقين أثناء الرحلة.

وتعد اللعبة الأطول في مدينة ديزني، إذ يصل ارتفاعها إلى 200 قدم وتنقل الركاب إلى قمة الجبل.

وتابع عضو التمثيل: "يمكن أن تتعطل الرحلات لأي سبب من الأسباب في عالم ديزني، إذا حدث لك ذلك، فحاول أن تظل هادئًا! لقد تم تدريب أعضاء فريق التمثيل على هذا النوع من الأشياء، ومن المرجح أن يعطوك تعليمات بالبقاء في مكانك حتى يحركوا الأمور».

وهذه ليست المرة الأولى التي يجد فيها زوار متنزه أورلاندو الشهير أنفسهم عالقين في عربة القطار.

40 ألف دولار.. ثمن قطع أثاث مستعملة

جرى بيع 122 قطعة من إنتاج شركة "إيكيا" السويدية في دار مزادات رفيعة المستوى في ستوكهولم، مُحققة إجمالًا يتجاوز 40 ألف دولار.

وفقًا لوكالة الصحافة الفرنسية، يتزايد اهتمام عشاق التجميع ببعض القطع الشهيرة ذات التصاميم المميزة للشركة السويدية، التي تحتفل هذا العام بمرور ثمانين عامًا على تأسيسها. المزاد الذي أقيم في العاصمة السويدية شمل قطعًا يعود تاريخها إلى فترة تمتد من خمسينيات القرن العشرين حتى تسعينياته، منها أريكة أنبوبية وخزانة مزينة بأدراج وزوج من مصابيح "عصر الفضاء».

وأوضحت رئيسة تنفيذية دار "أوكشنسفيرك" للمزادات في ستوكهولم، لي بامب، أن هناك اهتمامًا متزايدًا بتلك القطع الفريدة التي تظهر تطورًا على تصميمات "إيكيا».

تم بيع أكثر من 100 قطعة من ملكية أفراد، تشمل أواني المطبخ وقطع الأثاث والمرايا ومعدات الإضاءة.

على سبيل المثال، تم بيع أريكة حمراء كانت متاحة للبيع في عام 1972 بسعر 120 يورو، حيث اشتراها أحد المشاركين في المزاد بـ2000 يورو.

وفيما يتعلق بالأثاث القديم لـ"إيكيا"، صرح توماس رابر "60 عامًا" خلال زيارته لصالة العرض: "عندما كنت صغيرًا، كانت إيكيا هي المكان الذي نذهب إليه عندما نحتاج إلى أثاث بأسعار معقولة. كنا نقوم بتجميع الأثاث بأنفسنا وتركيبه، وبعد بضع سنوات، نتخلص منه". وأضاف أن رؤية تلك القطع تُباع الآن كقطع فنية هو أمر مدهش.

كم بلغ سعر «الفستان الأغلى» للأميرة ديانا؟

ما زالت الأميرة ديانا تحتفظ بمكانتها كأيقونة للموضة العالمية حتى بعد 26 عامًا على رحيلها. تم تأكيد هذا الأمر من خلال بيع أحد فساتينها بمبلغ يفوق 1.1 مليون دولار في مزاد علني، حاصلا على رقم قياسي جديد باعتباره الفستان الأغلى الذي تم بيعه في مزاد حتى الآن.

كشفت دار جوليان للمزادات، في لوس أنجلوس، عن بيع فستان الأميرة ديانا مقابل 1.148.080 دولار، وهو سعر يتجاوز القيمة التقديرية بأكثر من 11 مرة، حيث كانت التقديرات تشير إلى 100 ألف دولار.

يتميز هذا الفستان بتصميم مستوحى من أناقة راقصات الباليه، وهو موقع بتوقيع المصمم البريطاني جاك أزاغوري.

الجزء العلوي من الفستان مصنوع من المخمل الأسود ومطرز بنجوم زرقاء، ويتبعه تنورة زرقاء تزينها عقدة كبيرة.

تمكن هذا الفستان من تحطيم الرقم القياسي العالمي السابق لأغلى فستان ارتدته الأميرة ديانا، والذي كان عبارة عن فستان مخملي باللون الأرجواني، وتم بيعه في وقت سابق من هذا العام بسعر 604.800 دولار.

«قارب حوثي» في إيلات.. خدعة كوميدية

أثار البرنامج الكوميدي الإسرائيلي "إيريتس نهيديريت" شكوك الشرطة، التي سألت المشاركين فيه عن طبيعة محتوى إحدى حلقاته قبل أن تغادر المكان. وارتدى الممثلان الإسرائيليان الكوميديان إيلي فينيش وماريانو إيدلمان ملابس تشبه الزي العسكري للحوثيين، أثناء تصوير حلقة "ساخرة" عن هجمات الجماعة اليمنية على السفن في البحر الأحمر. وخلال تصوير مشهد في البحر قبالة سواحل مدينة إيلات، طاردت الشرطة البحرية الإسرائيلية قاربا يحمل الممثلين للتحقق مما يحدث، حسب صحيفة "يديعوت أحرونوت». وبعد أن أدركت القوة أنهما كانا يصوران مشهدا كوميديا، غادرت المكان.

أمريكيون يستخدمون الصقور لحماية محصول العنب

مع انطلاق موسم حصاد الأعناب في مدينة نابا بولاية كاليفورنيا الأمريكية، لجأ البعض للصقور لإبعاد الغربان عن البساتين والمحاصيل، ويُعد تطبيق طريقة حماية المحصول من هجمات الطيور، عن طريق حراسته بالصقور الشرسة، وسيلة صديقة للبيئة ثبت نجاحها.

وتقدم ساره فوس، كبيرة المحاضرين بجامعة كانتربري بنيوزيلندا، زاوية جديدة لفوائد استخدام الصقور في الحفاظ على محصول العنب من هجمات الطيور، فتقول إن الصقور وطيور الباز في مدينة نابا، تعد بمثابة مبيدات طبيعية، كما أنها ذات قوة فعالة، وتوصف بأنها "مشهد يثير الخوف، وعندما يكون "الحيوان المفترس موجوداً، تتصرف الفريسة بشكل مختلف، وينبغي عليها توخي الحذر».

أجرت فوس دراسة في عام 2013، أعادت إدخال الباز النيوزيلندي في البيئات الأصلية حيث كانت الطيور الأوروبية تجتاح البساتين لتلتهم المحاصيل بشراهة، مع عدم وجود عدد كبير من الطيور المفترسة لتسيطر عليها، وكانت نتائج هذه التجربة رائعة بالنسبة لبساتين الكرم، فقد تم الحد من خسائر محصول العنب، نتيجة هجمات الطيور بنسبة 70 %.

ويقول البروفيسور ماثيو جونسون، أستاذ الحياة البرية في جامعة كال بولي هامبولت التكنولوجية بولاية كاليفورنيا، إنه تبين من الدراسات، التي أجريت في فترة التسعينيات من القرن العشرين، أن تطبيق الاتجاهات العضوية في مزارع العنب، أصبحت أقل تكلفة مقارنة باستخدام مبيدات الآفات أو القوارض، مما يعني إضافة حافز مالي إلى موجة الدعم الموجودة بالفعل للحلول الخضراء.

بريتني سبيرز تكشف عن صورة مروعة لصالتها المحترقة

نشرت بريتني سبيرز أمس صورة مروعة لصالتها الرياضية المحترقة، في منشور على حسابها على إنستغرام. كانت المغنية قد كشفت في عام 2020 أنها أحرقت صالة الألعاب الرياضية الخاصة بها عن طريق الخطأ، ولكنها نشرت أمس صورة للصالة المتفحمة على إنستغرام، وعلقت على منشورها قائلة: "أتذكر عندما أحرقت صالة الألعاب الرياضية في منزلي في عام 2020». تظهر الصورة غرفة متضررة بشكل كبير، مغطاة بالغبار، والعديد من المعدات المحترقة بالكامل، في حين ظهرت أرضية الغرفة رمادية اللون، وكانت مرايا الصالة الرياضية الخاصة ببريتني غير واضحة بسبب الرماد. وقالت بريتني إنها محظوظة لأن إنذار الحريق انطلق في الوقت المناسب وأن الأمر كان يمكن أن يكون أسوأ بكثير، وإن معظم معداتها الرياضية احترقت، ولم يتبق سوى اثنتين منها. ويأتي أحدث منشور لها على وسائل التواصل الاجتماعي بعد فترة وجيزة من ظهور حبيبها السابق، جاستن تيمبرليك، وهو يقدم لها غصن زيتون خلال عرض في لاس فيغاس الأسبوع الماضي، وفق ما أورد موقع "ميترو" الإلكتروني.

الدراما المصرية تستعد للموسم الرمضاني بـ 20 مسلسلا

تستعد منصات رقمية وفضائيات مصرية لعرض مجموعة من الأعمال الدرامية الطويلة والقصيرة خلال شهر رمضان المبارك المقبل، ووصل عددها إلى أكثر من 20 مسلسلًا.

ورغم أنّ أحداث غزة تسببت في الكثير من الخسائر الاقتصادية، تستمر الاستعدادات لتصوير الأعمال الرمضانية التي تشهد عودة الفنان يحيى الفخراني إلى دراما رمضان، بعد سنوات من غيابه عن المواسم الرمضانية.

وسيشهد عام 2024 موسمًا رمضانيًا حافلًا، يضم مائدة متنوعة من الأعمال الدرامية والتاريخية والكوميدية، ومن أبرز الأعمال التي يتوقع أن تحقق نجاحًا ملحوظًا مسلسل "الحشاشين"، و "حق عرب"، و"بيت الرفاعي».

وستشهد الدراما الرمضانية المقبلة غيابًا ملفتًا لنجمات من الصف الأول عن المنافسة، لأسباب مختلفة، أمثال يسرا، وليلى علوي، ومنى زكي، ودنيا سمير غانم، وياسمين عبد العزيز.

يذكر أن الأعمال الكوميدية حاضرة دائمًا مهما اختلفت الظروف السياسية والاجتماعية والاقتصادية بين عام وآخر، فمعظم المسلسلات تدور أحداثها على مدار 15 حلقة، مع محافظة الأعمال التاريخية على حضورها الدائم مثل "سره الباتع"، و"الإمام الشافعي».