الفجر

يومية - سياسية - مستقلة
www.alfajrnews.ae

الجمعة 12 مارس 2021 م - 28 رجب 1442 العدد 13187
Friday 12 March 2021 - Issue No 13187

20 صفحة- الثمن درهمان

أسسها عام 1975 عبيد حميد المزروعي

الإمام الأكبر يشيد بمتانة العلاقات بين الأزهر الشريف ودولة الإمارات

•• القاهرة-وام:

أكد فضيلة الإمام الأكبر الدكتور أحمد الطيب، شيخ الأزهر الشريف على متانة العلاقات التي تربط بين الأزهر ودولة الامارات . و شدد فضيلته خلال استقباله سعادة الدكتور حمد سعيد الشامسي، سفير الدولة لدى جمهورية مصر العربية ومندوبها الدائم لدى جامعة الدول العربية ، على أن التعاون بين الأزهر الشريف ودولة الإمارات قد ساهم بشكل كبير في مواجهة الفكر المتطرف ومد جسور الحوار بين الشرق والغرب . و تم التأكيد خلال اللقاء على أهمية نشر قيم التسامح وتقبل الآخر، وعلى الدور الذي تقوم به دولة الإمارات في سبيل تفعيل الحوار حول التعايش والتآخي بين البشر وسبل تعزيزه عالميا. من جانبه، أعرب سعادة السفير حمد الشامسي عن سعادته بلقاء شيخ الأزهر، مؤكدا على تقدير دولة الإمارات للأزهر الشريف وشيخه فضيلة الإمام الأكبر..مشيدا بالدور المحوري الذي يقوم به فضيلته في ترسيخ قيم السلام والأخوة الإنسانية على المستويين الإقليمي والعالمي، بهدف إظهار الصورة الحقيقية للدين الإسلامي ونشر منهج الأزهر الوسطي المعتدل.

مواقيت الصلاة
الفجر..... 05:18
الظهر..... 12:35
العصر..... 03:57
المغرب..... 06:33
العشاء..... 07:46

ص 02 أخبار الإمارات
مؤسسة زايد للأعمال الخيرية والانسانية تضع حجر الأساس لبناء الأكاديمية الإسلامية في قيرغيستان

ص 10 عربي ودولي
فوز أوبرا وينفري بالجائزة الكبرى على ظهر هاري وميغان

ص 18 الفجر الرياضي
مروان المازمي: بطولات البرتغال وباريس و"آسيوية الكويت" على رأس أولوياتي في 2021

محمد بن راشد يصدر قرارا باعتماد نظام إدارة الأداء للمديرين التنفيذيين في حكومة دبي

•• دبي-وام:

أصدر صاحب السمو الشيخ محمد بن راشد آل مكتوم، نائب رئيس الدولة رئيس مجلس الوزراء، رعاه الله، بصفته حاكما لإمارة دبي القرار رقم 6 لسنة 2021 باعتماد نظام إدارة الأداء للمديرين التنفيذيين في حكومة دبي، بهدف زيادة إنتاجية وتنافسية القطاع الحكومي، والمساهمة في تحقيق الأهداف الاستراتيجية للحكومة وتوجهاتها، من خلال مواءمة أهداف الجهات الحكومية، وربطها بأداء المدير التنفيذي، وكذلك إرساء معايير واضحة وموحدة وقابلة للقياس لإدارة وتقييم أداء المدير التنفيذي، وتعزيز الشفافية والنزاهة ومبدأ المساءلة في تقييم الأداء، بالإضافة إلى تشجيع ثقافة الأداء المتميز والإبداع والابتكار الحكومي في الوظائف القيادية العليا. (التفاصيل ص2)

محمد بن زايد خلال استقباله الرئيس الصربي (وام)

بحثا العلاقات الثنائية وتعاون البلدين لمواجهة جائحة كورونا

محمد بن زايد ورئيس صربيا يؤكدان على دعم مبادرات السلام والاستقرار والتنمية إقليميا وعالميا

•• أبوظبي -وام:

استقبل صاحب السمو الشيخ محمد بن زايد آل نهيان ولي عهد أبوظبي نائب القائد الأعلى للقوات المسلحة أمس فخامة الكسندر فوتشيتش رئيس جمهورية صربيا الصديقة الذي يقوم بزيارة عمل إلى الدولة.. ورحب سموه - خلال اللقاء الذي جرى في قصر الشاطىء - بزيارة فخامة الرئيس الصربي والوفد المرافق إلى دولة الإمارات ..متطلعاً إلى أن تشكل الزيارة دفعاً نوعياً قوياً في مسار تعزيز العلاقات الثنائية في المجالات المختلفة بما يلبي تطلعات البلدين وشعبيهما إلى مزيد من التقدم والازدهار. (التفاصيل ص2)

أجرت 225،489 فحصا كشفت عن 2،087 إصابة

«الصحة» تعلن شفاء 1،677 حالة جديدة من كورونا

•• أبوظبي-وام:

أعلنت وزارة الصحة ووقاية المجتمع عن تقديم 39،489 جرعة خلال الساعات الـ24 الماضية وبذلك يبلغ مجموع الجرعات التي تم تقديمها حتى أمس 6،407،350 جرعة ومعدل توزيع اللقاح 64.78 جرعة لكل 100 شخص. يأتي ذلك تماشيا مع خطة الوزارة لتوفير لقاح كوفيد19 وسعياً إلى الوصول إلى المناعة المكتسبة الناتجة عن التطعيم والتي ستساعد في تقليل أعداد الحالات والسيطرة على فيروس كوفيد19.

من جهة أخرى وتماشيا مع خطة وزارة الصحة ووقاية المجتمع لتوسيع وزيادة نطاق الفحوصات في الدولة بهدف الاكتشاف المبكر وحصر الحالات المصابة بفيروس كورونا المستجد كوفيد - 19 والمخالطين لهم وعزلهم ..أعلنت الوزارة عن إجراء 225،489 فحصا جديدا خلال الساعات الـ24 الماضية على فئات مختلفة في المجتمع باستخدام أفضل وأحدث تقنيات الفحص الطبي.

وساهم تكثيف إجراءات التقصي والفحص في الدولة وتوسيع نطاق الفحوصات على مستوى الدولة في الكشف عن 2،087 حالة إصابة جديدة بفيروس كورونا المستجد من جنسيات مختلفة، وجميعها حالات مستقرة وتخضع للرعاية الصحية اللازمة، وبذلك يبلغ مجموع الحالات المسجلة 419،996 حالة.

كما أعلنت الوزارة عن وفاة 16 حالة مصابة وذلك من تداعيات الإصابة بفيروس كورونا المستجد، وبذلك يبلغ عدد الوفيات في الدولة 1،369 حالة.

كما أعلنت الوزارة عن شفاء 1،677 حالة جديدة لمصابين بفيروس كورونا المستجد كوفيد - 19 وتعافيهم التام من أعراض المرض بعد تلقيهم الرعاية الصحية اللازمة منذ دخولهم المستشفى، وبذلك

أكدا على عمق العلاقات الاستراتيجية بين البلدين

السيسي وحمدوك يطالبان باتفاق ملزم مع إثيوبيا قبل عملية الملء الثانية للسد

•• القاهرة - وكالات:

أكد الرئيس المصري عبد الفتاح السيسي، الخميس، على دعم مصر الكامل للسودان، في كل مناحي العلاقات الاستراتيجية، والروابط والمشروعات المطلوب تنفيذها في الفترة المقبلة، لخدمة أهلنا بالسودان، فيما تطرق البلدان إلى أزمة سد النهضة، مؤكدين على ضرورة التوصل لاتفاق ملزم مع إثيوبيا قبل عملية الملء الثانية للسد.

وقال رئيس الوزراء المصري مصطفى مدبولي، في مؤتمر صحفي مشترك مع نظيره السوداني عبد الله حمدوك، إن السيسي أكد على الدعم الكامل للسودان، مشيرا على المشروعات الضخمة التي تربط البلدين مثل الربط الكهربائي والربط بالنقل والطرق، ومشروعات السكة الحديد، بالإضافة إلى مشاريع أخرى في مجال الغاز والزراعة والتجارة والصناعة.

وتابع: أؤكد على الدعم الكامل من مصر حكومة وشعبا وقيادة سياسية، لكل الخطوات المهمة التي تقوم بها الحكومة السودانية في الإصلاح الاقتصادي، والمصالحة السياسية بين كل أطياف الشعب السوداني.

من جانبه، قال رئيس الوزراء السوداني، إن آخر زيارة للسيسي إلى الخرطوم كانت تؤسس فعلا لخلق نوع جديد من العلاقة بين الدولتين.

واستطرد موضحا: تربطنا أواصر الثقافة والدين والتاريخ والمصير المشترك، وهذه الزيارة تضع أساسا لعلاقة تقوم على استراتيجيات وأشكال من العمل المشترك الذي سنؤسس له بشكل عملي وموضوعي واستراتيجي.

وأضاف: في هذا اللقاء لدينا وفدين على مستوى عالي من الطرفين، نطمح لأن يجلسوا مع بعضهم البعض لمعالجة كل الملفات الاستراتيجية في العلاقات بيننا، مثل المشاريع الكثيرة التي تتعلق بالعلاقة المشتركة، كالتعليم العالي والبحث العلمي والزراعة ومشروعات الربط.

ونوه حمدوك إلى أن السودان اضطر لاتخذا قرارات اقتصادية مهمة، وصفها بالصعبة، وقال: خلال الأشهر الستة الماضية بدأنا تجربة للإصلاح الاقتصادي، عملنا فيها على اتخاذ قرارات أقل ما توصف بأنها صعبة، لكنها كانت ضرورة. تعاملنا فيها مع موضوع الدعم السلعي، وكان آخرها قرار توحيد سعر الصرف. إنها قرارات ليست سهلة لأي اقتصاد، وأخذنا من التجربة المصرية مثالا للاستفادة.

رئيسا وزراء مصر والسودان خلال مؤتمرهما الصحفي بالقاهرة (ا ف ب)

موسي تؤكد استنادها إلى مؤيدات قانونية

استخدام القوة لفضّ اعتصام الدستوري الحر!

•• الفجر - تونس:

قامت الشرطة مساء الأربعاء بفضّ اعتصام الحزب الدستوري الحر أمام مقر فرع اتحاد العلماء المسلمين بتونس واخلاء المكان بالقوة وسط تواجد أمني مكثّف.

وتولّت الوحدات الأمنية إزالة خيمة الاعتصام بقرار إخلاء صادر عن محافظ العاصمة تونس، كما قامت بإزالة خيمة الاعتصام التي ركّزها عدد من الناشطين المتعاطفين مع فرع اتحاد العلماء المسلمين والمحسوبين على حركة النهضة وائتلاف الكرامة.

وهدّدت رئيسة الحزب الدستور الحر عبير موسي بشنق نفسها إذا ما تم رفع خيمة الاعتصام التي تم تركيزها أمام مقر فرع اتحاد العلماء المسلمين في تونس. (التفاصيل ص11)

عبير موسي تزور نائبا من حزبها اصيب عند فك الاعتصام

لبنان قد يتجه نحو العتمة الشاملة نهاية الشهر الحالي

•• بيروت-أ ف ب:

حذّر وزير الطاقة والمياه في حكومة تصريف الأعمال ريمون غجر الخميس من أن لبنان قد يتجه الى العتمة الشاملة نهاية الشهر الحالي ما لم يتم توفير المال اللازم لشراء الفيول المشغّل للمعامل.

ويواجه لبنان الغارق في أسوأ أزماته الاقتصادية، منذ ثلاثة عقود على الأقل مشكلة متفاقمة في قطاع الكهرباء ذي المعامل المتداعية، وساعات تقنين طويلة تتخطى 12 ساعة. وأجبر ذلك غالبية المواطنين على دفع فاتورتين، واحدة للدولة وأخرى مرتفعة لأصحاب مولدات الكهرباء الخاصة، التي تعوض نقص إمدادات الدولة.

وقال غجر بعد لقائه رئيس الجمهورية ميشال عون، وفق تصريحات نقلتها الوكالة الوطنية للإعلام، لبنان قد يذهب الى العتمة الشاملة في نهاية الشهر الجاري في حال عدم منح مؤسسة كهرباء لبنان مساهمة مالية لشراء الفيول.

اندلاع اشتباكات بين ميليشيات الوفاق في العاصمة الليبية

•• طرابلس-وكالات:

شهدت العاصمة طرابلس، أمس، توترا أمنيا، بعد اندلاع اشتباكات مسلحة بين ميليشيا أسود تاجوراء وميليشيا الضمان، وكلتاهما تتبعان حكومة الوفاق، في مشهد يعكس حجم التحديات التي تواجه السلطة الجديدة بعد استلام مهامها.

تأتي هذه التطورات الميدانية، بالتزامن مع وصول رئيس الحكومة عبد الحميد الدبيبة إلى العاصمة طرابلس التي ستحتضن المقرّ الرسمي للحكومة، بعد يوم على تثبيته من البرلمان ومنح الثقة لتشكيلته الوزارية.

وتحدّث ناشطون عن سماع أصوات رماية بالأسلحة في محيط منطقة تاجوراء الواقعة شرق العاصمة طرابلس، وإغلاق عدد من الطرقات، وذلك على خلفية اختطاف ميليشيا الضمان عناصر تابعين لميليشيات أسود تاجوراء، لمقايضتهم بسجناء تابعين لها محتجزين لدى ميليشيا أسود تاجوراء، وقالوا إن الوضع لا يزال محتقنا، وسط مخاوف من التصعيد.

وتحتضن مدينة تاجوراء عدة ميليشيات موالية لحكومة الوفاق، أكبرها ميليشيات الضمان التي تعد أقوى ميليشيات طرابلس وأعنفها، إذ تضم أغلب مسلحي تاجوراء، إلى جانب ميليشيات باب تاجوراء وأسود تاجوراء.

ويأتي ذلك بينما تستعد السلطة التنفيذية الجديدة التي انتخبت قبل أكثر من شهر في مدينة جنيف السويسرية، لتسلم مهامها رسميا خلال الأسبوع المقبل، والتي ستكون من بين مهامها توحيد المؤسسة الأمنية وكبح جماح الميليشيات المسلحة.

وتعدّ معضلة الميليشيات المسلحة التي تتحكم في العاصمة طرابلس وترتبط بعلاقات متوترّة، واحدة من أبرز العقبات التي تواجه السلطة التنفيذية الجديدة التي وعدت الليبيين بالسلام والوحدة والاستقرار.

عسكريون يرحبون برئيس الوزراء الدبيبة لدى زيارته إلى طرابلس (رويترز)

حركة فتح تفصل ناصر القدوة

•• غزة - رام الله - رويترز:

قررت حركة فتح الفلسطينية التي يتزعمها الرئيس محمود عباس أمس الخميس فصل ناصر القدوة عضو لجنتها المركزية بسبب سعيه طرح قائمة منفصلة من المرشحين في الانتخابات البرلمانية المقبلة في الأراضي الفلسطينية.

وقالت حركة فتح في بيان إنها أمهلت القدوة، ابن شقيقة الرئيس الفلسطيني الراحل ياسر عرفات، يومين للرجوع عن قراره والتخلي عن مسعى الانشقاق لكنه أصر على موقفه.

وقال القدوة لرويترز إنه سيصدر بيانا في وقت لاحق.

وكان القدوة أعلن في الأسبوع الماضي عن تشكيل قائمة لخوض الانتخابات أمام حركة فتح في الانتخابات التشريعية التي تجري في شهر مايو أيار المقبل، كما دعا مروان البرغوثي، عضو الحركة المسجون في إسرائيل وأحد القيادات الفلسطينية التي تحظى بشعبية واسعة، بخوض الانتخابات على رأس قائمته.

ايقاع بطيء في كوريا الجنوبية

الصين وكوريا الجنوبية واليابان

لهذا تتخلف القوى الآسيوية الكبرى عن التطعيم!

•• الفجر - خيرة الشيباني

في طليعة الحرب ضد كوفيد19-، تتخلف القوى الآسيوية الكبرى فيما يتعلق بالتطعيم... إليكم السبب:

حالات أقل وضحايا أقل و ... لقاحات أقل. على سبيل المثال في مكافحة وباء كوفيد19-، تقف القوى الآسيوية الكبرى وراء الدول الأوروبية والولايات المتحدة من حيث التطعيم. (التفاصيل ص12)

توجيه تهم الفساد وغسيل الأموال للرئيس الموريتاني السابق

•• نواكشوط -وكالات:

وجهت النيابة العامة بمحكمة نواكشوط الغربية، الخميس، تهمة الفساد وغسيل الأموال والإثراء غير المشروع إلى الرئيس السابق محمد ولد عبد العزيز، و13 من معاونيه. وتمت إحالة محمد ولد عبد العزيز، و13 من المسؤولين السابقين، إلى قاضي التحقيق للشروع في التحقيق الجنائي.

وذكرت تقارير إعلامية محلية، أن لائحة الاتهام الموجهة إلى الرئيس الموريتاني السابق، شملت الفساد، واستغلال النفوذ، والإثراء غير المشروع، وغسيل الأموال، وتبديد المال العام، وإعاقة العدالة.

وتقع هذه التهم تحت طائلة القانون رقم 014-2016 المتعلق بمكافحة الفساد، الذي صادق عليه البرلمان في مارس 2016.

الجيش اليمني يحرر مواقع ويكبد المليشات خسائر فادحة

•• اليمن - وكالات:

التحمت قوات الجيش اليمني في جبهتي مقبنة والكدحة، غرب تعز، أمس الخميس، بعد تحرير عدد من المواقع وتكبيد المليشيات الحوثية المدعومة إيرانياً خسائر كبيرة في الأرواح والمعدات.

وقال المركز الإعلامي لمحور تعز إن قوات الجيش الوطني والمقاومة الشعبية حررت منطقة الكويحة والطوير الأعلى في جبهة مقبنة غرب المحافظة.

وأشار إلى أن قوات الجيش الوطني التحمت مع بعضها في جبهتي مقبنة والكدحة بمنطقة الطوير الأعلى وسط تقدم متسارع.

وبحسب مصادر ميدانية، فقد تكبدت الميليشيات الحوثية خسائر كبيرة في الأرواح والمعدات العسكرية وتم مصادرة معدات وذخائر خلفتها تلك العناصر التي لاذت بالفرار في جبهتي الكدحة ومقبنة بعد تلقيهم ضربات موجعة. في السياق نفسه، أعلنت القوات المشتركة، الخميس، تقدمها في أولى مناطق مديرية المعافر (غرب تعز) بعد معارك عنيفة مع ميليشيات الحوثي التي تكبدت خسائر فادحة في العتاد والأرواح.

الإثنين 15 مارس غرة شهر شعبان باعتماد رؤية الهلال

•• أبوظبي –وام:

أعلن مركز الفلك الدولي أن يوم الاثنين القادم 15 مارس غرة شهر شعبان باعتماد رؤية الهلال.

وقال المهندس محمد شوكت عودة مدير مركز الفلك الدولي أن شهر رجب بدأ في معظم دول العالم الإسلامي يوم السبت 13 فبراير الماضي فعليه ستتحرى معظم الدول هلال شهر شعبان يوم السبت 13 مارس.

وأضاف سيحدث الاقتران المركزي في ذلك اليوم في الساعة العاشرة صباحا و21 دقيقة بتوقيت غرينتش ويومها لا يمكن رؤية الهلال من أي مكان في العالم الإسلامي باستخدام التلسكوب أو بالعين المجردة نظرا لبقائه فترة قصيرة في السماء بعد غروب الشمس مع وجود إمكانية لتصويره بتقنية التصوير الفلكي بصعوبة.

وأوضح أنه بشأن قيم الهلال يوم السبت 13 مارس في بعض المدن العربية والإسلامية.. فإن جاكرتا سيحدث الاقتران بعد غروب الشمس وبالتالي تستحيل رؤية الهلال من إندونيسيا في ذلك اليوم.. في بغداد سيغيب القمر بعد دقيقتين من غروب الشمس وفي أبوظبي ومسقط والمنامة والكويت وعمّان ودمشق وبيروت سيغيب بعد 4 دقائق من غروب الشمس وفي القدس والدوحة بعد 5 دقائق وفي الرياض والقاهرة بعد 6 دقائق وفي طرابلس بعد 7 دقائق وفي الجزائر بعد 8 دقائق وفي صنعاء بعد 9 دقائق وفي الخرطوم والرباط بعد 10 دقائق وفي نواكشوط بعد 16 دقيقة.

ورؤية الهلال يوم السبت من جميع المناطق السابقة غير ممكنة بالتلسكوب أو بالعين المجردة ولمعرفة معاني هذه الأرقام تجدر الإشارة إلى أن أقل مكث لهلال أمكنت رؤيته بالعين المجردة كان 29 دقيقة أما أقل عمر هلال أمكنت رؤيته بالعين المجردة فكان 15 ساعة و33 دقيقة ولا يكفي أن يزيد مكث الهلال وعمره عن هذه القيم لتمكن رؤيته إذ أن رؤية الهلال متعلقة بعوامل أخرى كبعده الزاوي عن الشمس وبعده عن الأفق لحظة رصده.

أما يوم الأحد 14 مارس فإن إمكانية رؤية الهلال بالعين المجردة ممكنة في جميع دول العالم الإسلامي وعليه من المتوقع أن يكون يوم الإثنين 15 مارس أول أيام شهر شعبان في الدول التي تشترط رؤية الهلال في حين أنها قد تكون يوم الأحد 14 مارس بالنسبة للدول التي تكتفي بوجود القمر بعد غروب الشمس ولا تشترط الرؤية المحلية.

تفاهم بشأن المشاورات الثنائية بين خارجيتي الإمارات وأوروغواي الشرقية

•• أبوظبي–وام:

وقعت وزارة الخارجية والتعاون الدولي أمس الأول مذكرة تفاهم بشأن المشاورات الثنائية مع وزارة الخارجية لجمهورية أوروغواي الشرقية. وقد وقع المذكرة سعادة السفير عبدالله حمدان النقبي مدير إدارة القانون الدولي بوزارة الخارجية والتعاون الدولي، وسعادة السفير ريكاردو غونزاليس أريناس مدير عام الشؤون السياسية بوزارة الخارجية لجمهورية الأوروغواي. وبموجب مذكرة التفاهم هذه، سوف يقوم الجانبان بالتشاور حول القضايا الثنائية لدعم وتوطيد العلاقات في مختلف المجالات الاقتصادية والتجارية وتنمية فرص التعاون بين البلدين، وتبادل وجهات النظر حول القضايا الإقليمية والدولية ذات الاهتمام المشترك وفرص التعاون في المنظمات الدولية.

بهدف إرساء معايير واضحة وموحدة وقابلة للقياس لإدارة وتقييم أداء المدير التنفيذي

محمد بن راشد يصدر قرارا باعتماد نظام إدارة الأداء للمديرين التنفيذيين في حكومة دبي

- تأسيس لجنة الكفاءة والأداء لتقييم أداء المدير التنفيذي للدائرة التي لا يوجد لديها مجلس إدارة أو مجلس أمناء لتولي عملية التقييم
- تعزيز الشفافية والنزاهة ومبدأ المساءلة وتشجيع ثقافة الأداء المتميز والإبداع والابتكار الحكومي في الوظائف القيادية العليا

•• دبي–وام:

أصدر صاحب السمو الشيخ محمد بن راشد آل مكتوم، نائب رئيس الدولة رئيس مجلس الوزراء، رعاه الله، بصفته حاكما لإمارة دبي القرار رقم 6 لسنة 2021 باعتماد نظام إدارة الأداء للمديرين التنفيذيين في حكومة دبي، بهدف زيادة إنتاجية وتنافسية القطاع الحكومي، والمساهمة في تحقيق الأهداف الاستراتيجية للحكومة وتوجهاتها، من خلال مواءمة أهداف الجهات الحكومية، وربطها بأداء المدير التنفيذي، وكذلك إرساء معايير واضحة وموحدة وقابلة للقياس لإدارة وتقييم أداء المدير التنفيذي، وتعزيز الشفافية والنزاهة ومبدأ المساءلة في تقييم الأداء، بالإضافة إلى تشجيع ثقافة الأداء المتميز والإبداع والابتكار الحكومي في الوظائف القيادية العليا.

ويشمل مسمى المدير التنفيذي وفقا للقرار: مسؤولي الجهات الحكومية في دبي من غير المديرين العموم، ممن يشغلون درجة مدير تنفيذي وفقا لأحكام القانون رقم 2 لسنة 2015 بشأن إدارة الموارد البشرية للمديرين التنفيذيين في حكومة دبي، بمن فيهم المديرون التنفيذيون والأمناء العامون ونواب ومساعدو المديرون العموم ومديرو القطاعات، وكذلك كل من يشغل وظيفة يتم تقييمها من دائرة الموارد البشرية لحكومة دبي بدرجة مدير تنفيذي وفقا للمعايير المعتمدة في هذا الشأن.

- اختصاصات دائرة الموارد البشرية

ومنح القرار دائرة الموارد البشرية لحكومة دبي لغايات تحقيق أهداف نظام إدارة الأداء للمديرين التنفيذيين، مجموعة من المهام والصلاحيات منها: إصدار الدليل الإجرائي وتحديثه، وهو الدليل المعتمد من دائرة الموارد البشرية، الذي يتضمن مجموعة الإجراءات والخطوات والمدد والنماذج اللازمة لتطبيق نظام إدارة الأداء للمديرين التنفيذيين، إضافة إلى تقديم المشورة والدعم الفني اللازم للجهة الحكومية ولجهة التقييم، في كل ما يتعلق بتطبيق النظام، ومتابعة مدى الالتزام بتطبيقه، وكذلك إعداد تقرير بشأن نتائج تقييم الأداء للمديرين التنفيذيين، ورفعها إلى المجلس التنفيذي لإمارة دبي، وقياس وتقييم أثر تطبيق النظام، بهدف تحسينه وتطويره، بالإضافة إلى المراجعة الدورية لأحكام هذا القرار ونظام إدارة الأداء للمديرين التنفيذيين، واقتراح أي تعديلات عليهما، ورفعهما إلى الجهات المختصة لاعتمادهما.

- جهة التقييم ولجنة الكفاءة والأداء

ووفقا للقرار، يتم تقييم أداء المدير التنفيذي من عدة جهات هي: المدير العام أو المدير التنفيذي للجهة الحكومية، في حال ما إذا كان هو السلطة العليا فيها، وذلك بالنسبة للمديرين التنفيذيين الخاضعين لإشرافه، ورئيس مجلس الإدارة أو رئيس مجلس الأمناء، بالنسبة للمدير التنفيذي في حال ما إذا كان هو أعلى سلطة تنفيذية في الجهة الحكومية، ولجنة الكفاءة والأداء، بالنسبة إلى المدير التنفيذي الذي يكون أعلى سلطة تنفيذية في الجهة الحكومية التي لا يكون لديها مجلس إدارة أو مجلس أمناء، كما فصل القرار مهام جهة التقييم والتي جاء من بينها المراجعة الدورية لأداء المدير التنفيذي ورفع نتائج تقييم الأداء إلى دائرة الموارد البشرية لحكومة دبي.

ونص القرار على أن تشكل بقرار من رئيس المجلس التنفيذي لإمارة دبي لجنة تسمى "لجنة الكفاءة والأداء"، تختص بتقييم أداء المدير التنفيذي الذي يكون أعلى سلطة تنفيذية في الجهة الحكومية التي لا يكون لديها مجلس إدارة أو مجلس أمناء، على أن تتولى دائرة الموارد البشرية لحكومة دبي تقديم الدعم الفني والإداري اللازمين للجنة الكفاءة والأداء لتمكينها من القيام بالمهام المنوطة بها بموجب هذا القرار ونظام إدارة الأداء للمديرين التنفيذيين.

- المحاور الرئيسة لقياس الأداء

وبحسب القرار، يتم قياس أداء المدير التنفيذي من خلال المحاور المدرجة ضمن نموذج أداء القيادة في الحكومة، وتشمل: الرؤية والقيادة، وتحقيق النتائج، وبناء وتقوية العلاقات مع أصحاب المصلحة، والتطوير المؤسسي. ويتم تحديد الأهداف والنتائج الرئيسة للمدير التنفيذي بما يتوافق مع توجهات ورؤى حكومة دبي والخطة الاستراتيجية للجهة الحكومية، موزعة على المحاور الرئيسة سالفة الذكر. كما فصل القرار المراحل التي يتكون منها نظام إدارة الأداء للمديرين التنفيذيين، بما فيها مرحلة تخطيط الأداء، ومرحلة المراجعة الدورية، ومرحلة المراجعة النهائية والتقييم.

- إدارة الأداء المتدني

ونص القرار على أنه في حال حصول المدير التنفيذي على نتيجة تقييم أداء نهائية "لا يفي بالتوقعات"، لمدة سنتين متتاليتين، تتولى جهة التقييم إخطار دائرة الموارد البشرية لحكومة دبي بنتيجة تقييم الأداء النهائية للمدير التنفيذي لاتخاذ ما يلزم بشأنه.

وتطبق أحكام قرار المجلس التنفيذي رقم 39 لسنة 2018 بشأن نظام إدارة الأداء لموظفي حكومة دبي، في كل ما لم يرد بشأنه نص خاص في هذا القرار ونظام إدارة الأداء للمديرين التنفيذيين، وذلك بالقدر الذي لا تتعارض فيه مع طبيعة وظيفة المدير التنفيذي، وينشر هذا القرار في الجريدة الرسمية، ويعمل به من تاريخ نشره.

بحثا العلاقات الثنائية وتعاون البلدين لمواجهة جائحة كورونا

محمد بن زايد ورئيس صربيا يؤكدان على دعم مبادرات السلام والاستقرار والتنمية إقليميا وعالميا

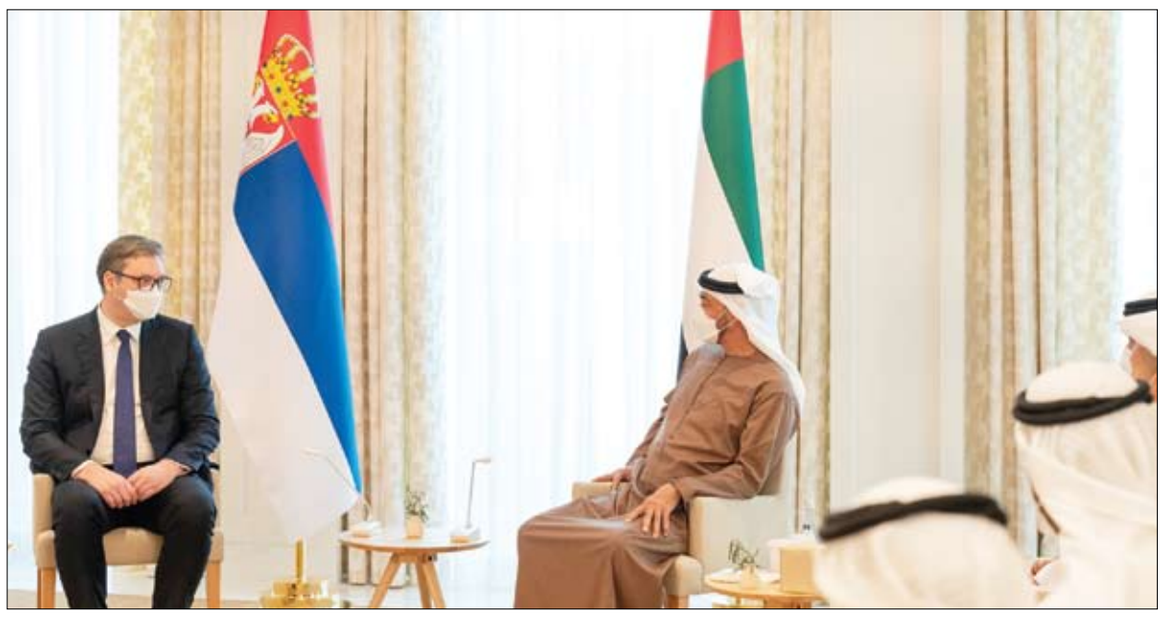

•• أبوظبي –وام:

استقبل صاحب السمو الشيخ محمد بن زايد آل نهيان ولي عهد أبوظبي نائب القائد الأعلى للقوات المسلحة أمس فخامة الكسندر فوتشيتش رئيس جمهورية صربيا الصديقة الذي يقوم بزيارة عمل إلى الدولة..

ورحب سموه - خلال اللقاء الذي جرى في قصر الشاطىء - بزيارة فخامة الرئيس الصربي والوفد المرافق إلى دولة الإمارات ..متطلعاً إلى أن تشكل الزيارة دفعاً نوعياً قوياً في مسار تعزيز العلاقات الثنائية في المجالات المختلفة بما يلبي تطلعات البلدين وشعبيهما إلى مزيد من التقدم والازدهار. ونقل سموه إلى فخامة الرئيس الصربي تحيات صاحب السمو الشيخ خليفة بن زايد آل نهيان رئيس الدولة حفظه الله وتمنياته لصربيا وشعبها الصديق دوام التقدم والاستقرار، وللعلاقات الإماراتية - الصربية مزيداً من النماء والتطور.. من جانبه حمل الرئيس الصربي الكسندر فوتشيتش سموه، تحياته إلى صاحب السمو رئيس الدولة وأطيب تمنياته لسموه بدوام الصحة والعافية والسعادة ولدولة الإمارات وشعبها مزيداً من التقدم والازدهار..

وبحث صاحب السمو الشيخ محمد بن زايد آل نهيان ولي عهد أبوظبي نائب القائد الأعلى للقوات المسلحة و رئيس جمهورية صربيا خلال اللقاء علاقات الصداقة وتعزيز مستوى التعاون الثنائي في المجالات الاستثمارية والاقتصادية والتجارية إضافة إلى العلوم والتكنولوجيا والأمن الغذائي والزراعة والطاقة المتجددة وغيرها من فرص التعاون الواعدة لدى البلدين. كما تطرق اللقاء إلى تعاون البلدين الهام والفاعل لمواجهة جائحة كورونا والتنسيق المستمر بينهما بهذا الشأن منذ بداية الجائحة إضافة إلى الحاجة الملحة خلال هذه الظروف لإعلاء قيم التضامن الإنساني والتعاون لتجاوز تداعيات الجائحة على جميع المستويات الإنسانية والاقتصادية والاجتماعية خاصة ما يتعلق بإيصال اللقاحات إلى مختلف أنحاء العالم وصولاً إلى مرحلة التعافي وما بعدها..

وتناول الجانبان عدداً من القضايا الإقليمية والدولية محل الاهتمام المشترك إضافة إلى المستجدات في منطقة الشرق الأوسط والتحديات التي تواجهها المنطقة وتقف عائقاً أمام تحقيق السلام والاستقرار والتنمية والازدهار فيها.. مؤكدين في هذا السياق ضرورة العمل المشترك من أجل دعم مبادرات السلام وجهوده والاستقرار والتنمية على المستويين الإقليمي والعالمي..

من جانبه أعرب فخامة الكسندر فوتشيتش عن سعادته بزيارة دولة الإمارات ولقاء صاحب السمو الشيخ محمد بن زايد آل نهيان ..مثمناً الدعم الذي تقدمه الدولة إلى بلاده مما كان له كبير الأثر في دعم جهود مؤسساتها في مواجهة جائحة كورونا والسيطرة على تداعياتها..

وأكد اهتمام بلاده بتطوير علاقاتها مع دولة الإمارات وثقته الكبيرة بمستقبل أفضل مزدهر لهذه العلاقات في ظل الفرص العديدة المتاحة لتعزيزها والإرادة السياسية المشتركة لدفعها إلى الأمام باستمرار..

حضر اللقاء سمو الشيخ حمدان بن محمد بن زايد آل نهيان والشيخ محمد بن حمد بن طحنون آل نهيان رئيس مجلس إدارة مطارات أبوظبي ومعالي خلدون المبارك رئيس جهاز الشؤون التنفيذية وسعادة محمد مبارك المزروعي وكيل ديوان ولي عهد أبوظبي..

مؤسسة زايد للأعمال الخيرية والانسانية تضع حجر الأساس لبناء الأكاديمية الإسلامية في قيرغيستان

•• بيشكيك–وام:

وضع سعادة حمد بن كردوس العامري مدير عام مؤسسة زايد بن سلطان آل نهيان للأعمال الخيرية والانسانية بحضور معالي اولبيك كارميشكوف نائب رئيس مجلس الوزراء بجمهورية قيرغيستان حجر الأساس للأكاديمية الاسلامية في مدينة توكموك شمال قيرغيزستان، وذلك مساهمة من المؤسسة في تعزيز مسيرة التعليم الجامعي ونشر الحضارة العربية والاسلامية والتعريف بالمفاهيم والقيم الاسلامية النبيلة والسمحة.

حضر حفل وضع حجر الأساس كل من ألمازبيك بسشينالف وزير التربية والعلوم القيرغيزي وسعادة عبداللطيف جمعة باييف سفير جمهورية قيرغيزستان لدى الدولة ، والدكتور ابراهيم حسن الزعابي مدير ادارة المشاريع والبرامج الخيرية بمؤسسة زايد بن سلطان آل نهيان للأعمال الخيرية والانسانية.

ويتضمن المشروع 10 قاعات دراسية على مساحة تصل الى حوالي 5000 متر، بتكلفة وقدرها 5 ملايين دولار أمريكي، حيث تعمل الأكاديمية على تدريس الطلبة في المرحلة الجامعية وفوق الجامعية علاوة على إنشاء وقف خيري لضمان استدامة العمل في المستقبل.

وكان فخامة صدر بن نورغوجو جباروف رئيس جمهورية قيرغيزستان الصديقة استقبل وفد مؤسسة زايد بن سلطان آل نهيان للأعمال الخيرية والانسانية حيث تم استعراض عدد من البرامج والمشاريع ومنها الأكاديمية الإسلامية.

وأعرب فخامته عن شكره وتقديرة لدولة الإمارات قيادة وحكومة وشعبا، على المشاريع الخيرية والانسانية التي تبنيها في بلاده والتي من شأنها دعم القطاع التعليمي في قيرغيستان،لافتا إلى أن مشروع الأكاديمية الإسلامية في مدينة توكموك يساهم في تعزيز العلاقات بين الدولتين الصديقين..مقدرا للمؤسسة دورها التنفيذي والعملي.

من جانبه صرح سعادة حمد بن كردوس العامري.. أن مشروع الأكاديمية الإسلامية جاء بناء على توجيهات صاحب السمو الشيخ محمد بن زايد آل نهيان ولي عهد أبوظبي نائب القائد الأعلى للقوات المسلحة وبمتابعة من سمو الشيخ نهيان بن زايد آل نهيان رئيس مجلس أمناء مؤسسة زايد بن سلطان آل نهيان للأعمال الخيرية والإنسانية وسمو الشيخ عمر بن زايد آل نهيان نائب رئيس مجلس أمناء مؤسسة زايد بن سلطان آل نهيان للأعمال الخيرية والإنسانية. وقال إن المؤسسة سوف تتابع محطات انشاء المشروع ليكون جاهزا في غضون سنة من تاريخه اي بحلول شهر مارس 2022 .

وأضاف سعادته إن المؤسسة تواصل دورها في تحقيق الاهداف الخيرية والإنسانية، التي رسم معالمها المغفور له الشيخ زايد بن سلطان آل نهيان "طيب الله ثراه"، ولم تتوقف بالرغم من الظروف التي يمر بها العالم جراء جائحة "كورونا" لافتا إلى أن برامج ومشاريع المؤسسة وصلت إلى ما يربو على 180 دولة حول العالم، حيث سجلت بصمتها الانسانية في القارات الخمس وخاصة في الدول الأقل نموا والأكثر فقرا وحاجة، واضعة نصب عينيها العمل الانساني بكل أنواعه من أجل نهضة الشعوب وتنميتها دون تمييز عرقي أو ديني أو مناطقي.

المجلس العالمي للتسامح والسلام يهنئ حكومة الوحدة الوطنية الليبية بنيل الثقة

•• أبوظبي- وام:

هنأ معالي أحمد بن محمد الجروان رئيس المجلس العالمي للتسامح والسلام رئيس الوزراء الليبي عبد الحميد دبيبة والشعب الليبي بمنح مجلس النواب الليبي الثقة لحكومة الوحدة الوطنية.

وقال الجروان، إن المجلس العالمي للتسامح والسلام وأعضاءه وشركاءه حول العالم، يهنئون الشعب الليبي على مثل هذه الخطوة المهمة، متمنين لحكومة الوحدة الوطنية الليبية التوفيق والسداد لتحقيق كل ما يتطلع إليه الشعب الليبي من رقي وازدهار ونماء، وتشكل هذه الخطوة المباركة تقدما ايجابيا في إتجاه تحقيق السلام المستدام، والمصالحة الوطنيّة الشاملة في ليبيا، وإعلاء قيم التسامح والسلام. وأكد رئيس المجلس العالمي للتسامح والسلام تطلع المجلس لمزيد من التعاون والعمل المشترك مع حكومة الوحدة الليبية ومجلس النواب الليبي، معرباً عن استعداد المجلس وأجهزته المختلفة لتقديم كافة الجهود والخبرات لدعم الشعب الليبي الكبير وبالأخص في مجال بناء السلام، والتعايش السلمي، والتنمية البشرية المستدامة ونشر ثقافة التسامح، واحترام مبدأ المواطنة وحقوق الإنسان.

شرطة رأس الخيمة تطلق حملة توعية مرورية تحت شعار الانحراف المفاجئ

•• رأس الخيمة-وام:

أطلقت شرطة رأس الخيمة الحملة التوعوية المرورية الموحدة الأولى على مستوى الدولة لعام 2021 تحت شعار "الانحراف المفاجئ ومخاطره على حياة قائدي المركبات ومستخدمي الطريق".

ودشن الحملة بناء على توجيهات اللواء علي عبدالله بن علوان النعيمي قائد عام شرطة رأس الخيمة .. العميد الدكتور محمد سعيد الحميدي مدير عام العمليات المركزية بشرطة رأس الخيمة، بحضور العميد أحمد سعيد النقبي مدير إدارة المرور والدوريات بشرطة رأس الخيمة.

وأوضح العميد الدكتور محمد الحميدي، أن حملة الانحراف المفاجئ تأتي ضمن مبادرات قطاع المرور لتحسين السلامة على الطريق وتحقيق أعلى مستويات السلامة المرورية وصولا إلى 3 وفيات لكل 100 ألف من السكان بحلول عام 2021 .

وقال إن الحملة تستمر حتى نهاية مارس الجاري، تجسيدا لإستراتيجية وزارة الداخلية في جعل الطرق أكثر أمنا لبلوغ اعلى مستويات السلامة المرورية لجميع مستخدمي الطريق خاصة أن الانحراف المفاجئ للمركبات يمثل خطرا كبيرا على مستخدمي الطريق اذا ارتبط بالسرعة العالية وأنه احد المسببات الرئيسية لوقوع العديد من الحوادث المرورية التي تنتج عنها وفيات وإصابات بليغة.

وأكد أن هدف الحملة هو الوصول إلى اكبر شريحة من المجتمع عبر مختلف وسائل الإعلام المقروءة والمسموعة والمرئية موضحا أن مخالفة الانحراف المفاجئ وفقا لقانون السير والمرور يلزم السائق دفع غرامة مالية قدرها 1000 درهم وأربع نقاط مرورية. ودعا السائقين إلى الالتزام بقوانين السير والمرور ومراعاة حقوق الآخرين وأن يدركوا المسؤولية القانونية والمجتمعية اتجاه الطريق لبلوغ أعلى مستويات السلامة على الطريق وخفض نسبة الحوادث المرورية إلى أدنى مستوياتها.

وصول تجارب اللقاح الروسي لكوفيد- 19 في الإمارات إلى مرحلة المراقبة النهائية

يتم رصد الاستجابة المناعية على مدار 180 يوما لدى 1000 متطوع ممن تلقوا بنجاح جرعتهم الثانية من اللقاح

- التجارب جزء من حملة اللقاح من أجل الانتصار V4V
- إصدار النتائج المرحلية للتجارب بحلول أبريل 2021

•• أبوظبي - وام:

أعلن صندوق الاستثمار المباشر الروسي "RDIF" و"بيورهيلث" و"أوروجلف" أن التجارب السريرية على لقاح كوفيد19-الروسي القائم على الفيروس الغدي البشري في دولة الإمارات قد وصلت إلى مرحلة المراقبة النهائية، وذلك تحت إشراف وزارة الصحة ووقاية المجتمع وشركة أبوظبي للخدمات الصحية "صحة" ودائرة الصحة في أبوظبي.

وعقب نجاح إعطاء الجرعة الثانية من اللقاح لـ 1000 متطوع، تتضمن المرحلة المقبلة من التجارب مراقبة الاستجابة المناعية لدى المتطوعين على مدار 180 يوما. وسيتم إصدار نتائج تجارب الإمارات بحلول شهر أبريل 2021 ودمجها مع نتائج الأبحاث الواعدة لتجارب عالمية أخرى.

وأظهرت النتائج المرحلية الأخيرة للمرحلة الثالثة من التجارب السريرية، حسبما ورد في مجلة "ذا لانسيت" الطبية الرائدة عالمياً، فعالية عالية بنسبة 91.6 %، إلى جانب استجابة مناعية قوية ونتائج آمنة.

وتعد التجارب السريرية في الإمارات جزءا من حملة "اللقاح من أجل الانتصار" - V4V - التي تمثل إسهام دولة الإمارات العربية المتحدة في التجربة العالمية للقاح الروسي القائم على الفيروس الغدي البشري، الذي طوره معهد جاماليا الوطني لأبحاث الأوبئة والأحياء الدقيقة، بالمشاركة مع صندوق الاستثمار المباشر في روسيا "RDIF". وستكون شركة "أوروجلف هيلث انفستمنت" ومقرها أبوظبي وشركة "بيورهيلث" شركاء التسويق والتوزيع الرسميين.

وقال الدكتور أحمد الحمادي، الباحث الرئيسي لدراسة اللقاح واستشاري الأمراض المعدية.. " يعتبر الانتقال إلى مرحلة المراقبة النهائية إنجازاً جديرا بالاحتفاء للمجتمع الطبي في الإمارات وتعد دراسة الاستجابة المناعية لدى مجموعة متنوعة من المتطوعين مؤشراً مهماً من شأنه أن يمهد الطريق لتعزيز تأمين سلامة المواطنين والمقيمين ضد فيروس كوفيد19-".

من جانبه قال كيريل ديميتريف، الرئيس التنفيذي لصندوق الاستثمار المباشر الروسي.. "أظهرت التجارب السريرية نتائج مبشرة في مختلف أنحاء العالم وستضيف هذه المرحلة التالية بيانات مهمة، وهو ما يبرهن على الفعالية العالية للقاح ويعزز الجهود العالمية لدولة الإمارات في مجال ريادة الاكتشافات العلمية".

وتمت تجربة اللقاح الروسي على بالغين أصحاء من جنسيات متعددة، بعمر 18 عاماً فما فوق، يعيشون في دولة الإمارات وليس لديهم تاريخ بالحصول على تطعيم كوفيد19- أو الإصابة به، ولم يكونوا يعانون من أي أمراض معدية أو أمراض تنفسية حادة.

وتم ترخيص اللقاح للاستخدام في روسيا في شهر أغسطس 2020، ليكون أول لقاح مرخص ضد كوفيد19- من أصل 165 لقاحا يجري تطويرها في أنحاء العالم.

وبناء على نتائج المرحلة الثالثة من التجارب السريرية الروسية، والتي شملت أكثر من 22 ألف متطوع، وافقت وزارة الصحة ووقاية المجتمع على الاستخدام الطارئ للقاح الروسي في الدولة شهر يناير الماضي.

وكانت المرحلتان الأوليتان من التجارب السريرية على اللقاح، اللتان نُشرتا في مجلة "ذا لانسيت"، سجلتا استجابة مناعية خلطية وخلوية مستقرة لدى المتطوعين.

يستقطب أكثر من 13 ألف مشارك لحضور جلساته

مجلس محمد بن زايد لأجيال المستقبل بدورته الثالثة يحظى بمشاركة شبابية واسعة وغير مسبوقة

محمد النعيمي: يعكس الإقبال الشبابي الواسع المكانة التي يتمتع بها المجلس كمنصة بارزة لتزويد الشباب بالخبرات والمعارف التي تؤهلهم لريادة المستقبل

•• أبوظبي-الفجر:

يستقطب مجلس محمد بن زايد لأجيال المستقبل الذي تنطلق دورته الثالثة افتراضياً الأحد المقبل 14 مارس 2021 برعاية صاحب السمو الشيخ محمد بن زايد آل نهيان، ولي عهد أبوظبي نائب القائد الأعلى للقوات المسلحة، تحت شعار "واقع جديد، آفاق جديدة" أكثر من 13 ألف مشارك من الشباب والطلاب الجامعيين الملتحقين بمختلف جامعات داخل الدولة وخارجها.

ويقدم مجلس محمد بن زايد لأجيال المستقبل الذي ينظمه مكتب شؤون التعليم في ديوان ولي عهد أبوظبي نموذج مبتكر ومستدام لضمان التواصل الدائم بين الشباب وقيادته الرشيدة، كما يوفر فرصة استثنائية لتمكين الشباب من التواصل مع مجموعة من القادة وصناع القرار وخبراء عالميين للمساهمة في صقل مهاراتهم وتطوير خبراتهم، وتعزيز قدراتهم على المساهمة بتصورات مبتكرة لرسم خارطة المستقبل لدولة الإمارات في الخمسين عاماً القادمة.

وقال سعادة محمد خليفة النعيمي، مدير مكتب شؤون التعليم في ديوان ولي عهد أبوظبي: "يعكس الإقبال الشبابي الواسع وغير المسبوق على المشاركة في "مجلس محمد بن زايد لأجيال المستقبل" المكانة التي يتمتع بها كمنصة بارزة للتواصل مع القيادة الرشيدة، وصناع القرار والخبراء للتعلم وتبادل المعارف واكتساب الخبرات التي تؤهلهم من تطوير قدرتهم، وتعزيز دورهم ومشاركتهم في رسم ملامح مستقبل أفضل لدولتنا وللأجيال القادمة."

وأضاف سعادته:" وتؤكد هذه المشاركة الواسعة أيضاً مدى حاجة الشباب في ظل عالمنا المتغير بتسارع مستمر لمثل هذه المنصات التي تتوافق مع تطلعاتهم، وتمكنهم من تقديم تصورات ومقترحات أكثر فاعلية لحلول مستدامة مبنية على معرفة وفهم عميق للتحديات الحالية والتوجهات المستقبلية، تشكل إضافة نوعية تساعد على المضي في مسيرة النمو والازدهار إلى آفاق ترقى لتطلعات قيادتنا وطموحات شعبنا الذي لا يرضى الا بالمركز الأول."

ونظراً لحرص "مجلس محمد بن زايد لأجيال المستقبل" على التواصل والتفاعل المستمرين مع الشباب، فإنه ورغم إغلاق باب التسجيل، إلا أنه يمكن لجميع الراغبين متابعة جميع الجلسات الافتراضية عبر منصات المجلس على قنوات التواصل الاجتماعي (@MBZFutureGen).

ويشتمل مجلس "محمد بن زايد لأجيال المستقبل 2021" بدورته هذا العام على تجارب تعليمية مبتكرة وحوارات تفاعلية مشتركة افتراضية لتحفيز الشباب على تبادل الرؤى والأفكار والوصول إلى حلول تسهم في صناعة المستقبل، وتكرس ثقافة جديدة قائمة على الابتكار يكون الشباب العنصر الأساسي فيها. وقد تم تصميم هذا النموذج وفق دراسة استطلاعية تم إجراؤها مع الشباب لاستكشاف رؤاهم الجديدة حول أجندة دولة الإمارات في المستقبل.

في إطار فعاليات شهر القراءة الوطني تحت شعار (أسرتي تقرأ)

وزارة الثقافة والشباب تنظم ندوة «القراءة استثمار للإنسان واستدامة للمعرفة»

•• أبوظبي-الفجر:

نظّمت وزارة الثقافة والشباب، ضمن فعالياتها لشهر القراءة الوطني ندوة حوارية بعنوان "القراءة استثمار للإنسان واستدامة للمعرفة"، شارك فيها سعادة الدكتور علي سعيد الكعبي مستشار مدير جامعة الإمارات العربية المتحدة، وسعادة علي عبيد الهاملي مدير مركز الأخبار بمؤسسة دبي للإعلام، والكاتب الدكتور حمد الحمادي. وقد أدارتها الإعلامية عائشة سلطان، وذلك يوم أمس الأول الأربعاء 10 مارس، عبر قناة اليوتيوب الخاصة بالوزارة.

وتناولت الجلسة أهمية الاحتفاء بالقراءة، ودور الكتاب كوعاء للمعرفة، والقراءة في استدامة المعرفة واستثمارها في بناء أجيال مثقفة تجعل من القراءة سلوكاً يومياً معتاداً وأداة تواصل مع المجتمعات الأخرى، كما سلطت الضوء على الوعي القيادي بقيمة القراءة في دولة الإمارات منذ حكم الوالد المؤسس المغفور له الشيخ زايد بن سلطان آل نهيان، رحمه الله، من خلال تأسيس معارض الكتب الكبرى، وصولاً إلى قانون القراءة والاستراتيجية الوطنية للقراءة وصندوق القراءة.

واستهل سعادة علي عبيد الهاملي، مدير مركز الأخبار بمؤسسة دبي للإعلام، الحديث بالإشادة بفعاليات القراءة المثمرة في شهرها، ودور وزارة الثقافة والشباب في تنظيمها، وأشار إلى الدور التاريخي للشيخ زايد في الاهتمام بالتعليم ونشر المدارس في خطوة أولى للحث على القراءة وتشجيعها وتحفيز كل مواطني الإمارات على القراءة، ومن ذلك رعايته لافتتاح معرض الكتاب في 1981 في المجمع الثقافي بأبوظبي، ومروره على كل أقسام المعرض تعبيراً عن اهتمامه بالكتاب، وأمره بشراء كل الكتب المعروضة وتوزيعها على المكتبات الإماراتية والجهات المختلفة في الدولة، وهذه الكتب كانت نواة تأسيس دار الكتب في أبوظبي.

وأكّد الهاملي أن اختيار شعار "أسرتي تقرأ"، هو اختيار ذكي كون المرء يقرأ عادة بنفسه ولنفسه، ولهذا الشعار دلالة وهدف يتمثلان في اجتماع الأسرة على كتاب تتناقش فيه تكريساً لدور الآباء والأمهات في تعويد الأبناء على القراءة، في ظل سطوة الأجهزة الإلكترونية وانشغال الجميع بها، فبهذا الشعار يصبح الكتاب طبَاً فكرياً تجتمع حوله الأسرة، وتلتقي عليه في جو من الألفة والفائدة.

وأضاف أنّ الجيل الحالي يقرأ بنمط مختلف، ويقضي ساعات طويلة بطريقة غير ممنهجة، معتبراً أن هناك جيلاً من الشباب عاد إلى القراءة والكتاب، وربما بنهم أكثر من الجيل السابق، وأنّ لدى هذا الجيل الحس القرائي والفضول لقراءة كل جديد ورقياً كان أو إلكترونياً وبلغات عالمية عدة، مستفيداً من تطور شبكات التواصل الاجتماعي.

وختم الهاملي بأنّ الإمارات تمتلك قانوناً فريداً للقراءة بمواد متميزة يفرض التزامات على الجهات الحكومية وشبه الحكومية، ويحفز قطاعات النشر وغيرها، مع ضرورة تفعيل الصندوق الوطني للقراءة وتحفيز مؤسسات المجتمع المدني على الإسهام في المشروع الوطني للقراءة كإطار عام.

من جهته، رأى سعادة الدكتور علي سعيد الكعبي، مستشار مدير جامعة الإمارات العربية المتحدة، أنّ الغاية الأولى التي ركزت عليها قيادة الشيخ زايد في مرحلة التأسيس تمثلت في التركيز على قيمة المعرفة وبناء الإنسان رهاناً عليه في بناء الدولة الحديثة، ترسيخاً لثقافة تسير عليها الأجيال اللاحقة، وصولاً إلى استكشاف المريخ كإحدى ثمرات هذا النهج الذي تسير عليه اليوم القيادة الرشيدة للدولة.

وأكّد الكعبي أن التفكير في عام القراءة وقانونها منذ عام 2015 جاء بناءً على ردة فعل وطموح إماراتي لتغيير واقع القراءة على المستوى العربي نحو الأفضل، وصولاً إلى نشر ثقافة القراءة وتأصيلها في الدولة، والارتقاء بالوعي المجتمعي والأسري بأهمية القراءة، بناءً على دراسات دقيقة لواقع القراءة مجتمعياً وأسرياً، معرباً عن توقعه ازدياد نسبة القراءة داخل الأسرة في إطار بناء القدوات القارئة التي تنعكس سلوكياتها على الأبناء.

ولفت الكعبي إلى أهمية وجود الإمارات كبقعة ضوء ومنارة للأمل والنجاة في منطقة مضطربة تتهدّدها الفوضى وتتقاسمها النزاعات، بحثاً عن تنمية وتطوير الشباب والقوى البشرية ووعي الإنسان من خلال قوانين طموحة كقانون القراءة، انعكاساً لكون الإمارات دولة استدامة تضع للقراءة إطاراً قانونياً يرفد الجهود الجبارة التي بذلتها الدولة سعياً لحَوْكمتها في إطار استمرارية مشروعها الحضاري المستقبلي، من خلال قانون يرتبط بخطة عشرية خاصة بالقراءة لمضاعفة عدد الكتب المقروءة والمنتجة وتحفيز النشر إسهاماً في زيادة الإنتاج المعرفي. وختم بأن "القراءة مهارة تُكتسب، وأننا نعاني ضعفاً في اكتساب هذه المهارة لدى الطلبة والأطفال لأسباب لغوية وتقنية وتعليمية، في مواجهة صعوبتها التي يجب أن نجد حلولاً ابتكارية لها". أما الكاتب الدكتور حمد الحمادي، فأشاد بمبادرات دولة الإمارات ودور القيادة الرشيدة في مجال القراءة وتحفيز الوعي الثقافي والقرائي، معتبراً أن هذا الأمر ليس بجديد، بل هو ممتد منذ بدايات التأسيس، ليصب في التغيير السلوكي للمجتمع والذي طبقه المغفور له الشيخ زايد، كمفهوم في مجال القراءة، خاصة لدى الأطفال والشباب والأجيال الناشئة وحتى موظفي الجهات الحكومية الذين استهدفهم تحفيز التغيير السلوكي لإيجاد البيئة المناسبة والزمان والمكان المخصصين للقراءة وزيادة جرعة المعرفة لدى المجتمع. وأشار الحمادي إلى أهمية شمولية شعار "أسرتي تقرأ" في توسيع نطاق القراءة، بحيث يشمل جميع أفراد المجتمع والأسرة، معتبراً أنّ أزمة كورونا ساهمت في دعم القراءة ودعم تفاعل الأبناء والآباء في القراءة، وأهمية ذلك في تفعيل منظومة التعليم عن بعد في ظل الجائحة. ولفت الحمادي إلى أهمية طرق الترغيب في القراءة من خلال التحفيز عليها بالنسبة للأطفال، كأن نكافئ الطفل على قيامه بما هو جيد من سلوكيات القراءة، وخاصة القراءة المسائية التي تعتبر الأسهل للتشكيل النفسي والسلوكي للأطفال من خلال قراءات ما قبل النوم، إلى جانب زيارة معارض الكتب مع الأطفال، وربطهم بالقراءة الأدبية لتشكيل حصيلتهم اللغوية، معتبراً أنّ القراءة التخصصية مهمة جداً في حالة امتلاك الطفل موهبة يسعى لتطويرها بالقراءة ذات الصلة. ورأى أنّ وجود قانون القراءة كان بهدف الاستدامة، بينما سعت مواده إلى تحفيز الأنشطة القرائية والمبادرات الابتكارية بالتشجيع والترغيب بما يغير السلوك المعوّق للقراءة، وخاصة لدى الجهات الحكومية، ورأى ،ختاماً، أنّ قانون القراءة يشجع النشر ويدعم دور النشر عبر إلغاء بعض الرسوم وتقديم بعض المحفزات، الأمر الذي ينعكس إيجاباً على الكتّاب أنفسهم حفظاً لحقوقهم وتشجيعاً لإبداعهم، مشجعاً القرّاء على التزود بالمعرفة بأية لغة كانت مع التركيز على اللغة العربية كهوية ولغة أم، فالتحدي الأكبر هو التوازن بين الهواية والعمل وفي المقدمة القراءة، حيث يجب أن يعاد النظر في تخصيص الوقت للآباء والأبناء دعماً لسلوك القراءة.

جامعة محمد بن زايد للعلوم الإنسانية تطرح برنامج بكالوريوس التسامح والتعايش الأول في العالم

•• أبوظبي -وام:

طرحت جامعة محمد بن زايد للعلوم الإنسانية برنامج بكالوريوس التسامح والتعايش الأول من نوعه في العالم، وذلك بهدف نشر ثقافة الأخوة الإنسانية والمساهمة في التنمية الاجتماعية المستدامة.

يتضمن برنامج البكالوريوس، الذي يمتد لثلاث سنوات، مساقات تعزز القيم الوطنية في التسامح والتعايش المشترك المرتبطة بإرث الشيخ زايد، ومساقات حول دور الإعلام ومقارنة الأديان والإسلام، ويهدف إلى إعداد خريجين على مستوى عال من المهارة العملية والمعرفة الأكاديمية لنشر ثقافة التسامح والتعايش والمساهمة في التنمية الاجتماعية المستدامة.

وبهذا الشأن، قال سعادة الدكتور خالد سالم اليبهوني الظاهري، مدير جامعة محمد بن زايد للعلوم الإنسانية: نحن نؤمن بأن للتعليم دور جلي في نشر مبادئ التسامح والتعايش السلمي وخلق التناغم بين المجتمعات ، ويعد برنامج البكالوريوس في التسامح والتعايش، الذي تطرحه جامعة محمد بن زايد للعلوم الإنسانية، البرنامج الأول من نوعه في العالم الذي ينمي لدى الطلبة القدرة على فهم الثقافات والحضارات والأديان المختلفة واحترامها، ليكونوا سفراء ينشرون هذه القيم في مجتمعاتهم ويسهمون في مد جسور التواصل بين الثقافات والحضارات.

ويُتاح التسجيل في هذا البرنامج اعتباراً من سبتمبر 2021.. ويفيد البرنامج في توفير فرص عمل جديدة ومتنوعة للخريجين، حيث سيزودهم بالمهارات اللازمة لشغل الوظائف في مجالات العمل الاجتماعي والفعاليات والاتصال والإرشاد وتنسيق الشؤون الدينية والشرطة وبعض الوظائف في المؤسسات الحكومية وغير الحكومية.

ويأتي طرح برنامج البكالوريوس الجديد على ضوء اجتماع مجلس أمناء الجامعة الأول في 11 يناير الماضي ، والذي اعتمد خلاله إطلاق برنامج بكالوريوس التسامح والتعايش الأول من نوعه على مستوى العالم، والذي يهدف إلى تحقيق رؤية الجامعة في التميز والريادة، وترسيخ مكانة أبوظبي عاصمة للتسامح والتعايش السلمي والحوار الحضاري.

يذكر ان جامعة محمد بن زايد للعلوم الإنسانية في أبوظبي تأسست في نوفمبر 2020 لتكون الجامعة الأولى من نوعها التي تقدم برامج في العلوم الإنسانية والاجتماعية والفلسفية لنيل درجة البكالوريوس والماجستير والدكتوراه، وتعتزم فتح فروع لها في أماكن أخرى في العالم.و تهدف الجامعة لإنتاج معرفة متميزة تحقق المواطنة والقيادة الفكرية والكفاءة التخصصية المؤمنة بالتسامح والتعايش لنشر هذه القيم في المجتمع، وتعتمد في أداء رسالتها على الأبحاث الأكاديمية والتطبيقية وتبادل اتفاقيات التعاون مع المؤسسات الأخرى على الصعيدين المحلي والعالمي ودعم ثقافة المبادرة والإبداع والابتكار.

تفاهم بين النعيمي الخيرية وأنجلو أربيان للرعاية الصحية

•• عجمان – وام:

وقعت مؤسسة حميد بن راشد النعيمي الخيرية مذكرة تفاهم مع مجموعة "أنجلو أربيان" للرعاية الصحية متمثلة في مستشفى أمينة ومركز أمينة الطبي ومركز كورنيش الشارقة الطبي، تتضمن تقديم خصومات لخدمات الرعاية الصحية للحالات الإنسانية المستحقة.

وقع مذكرة التفاهم الشيخة عزة بنت عبد الله النعيمي مدير عام مؤسسة حميد بن راشد النعيمي الخيرية وسعادة محمد علي العمري الرئيس التنفيذي للعمليات بمجموعة "أنجلو أربيان" للرعاية الصحية، بحضور لؤي القادري المدير الإداري لمستشفى أمينة. وأوضحت الشيخة عزة النعيمي أن المذكرة تتضمن تقديم خصومات على خدمات الرعاية الصحية التي تشمل الاستشارات الطبية وغسيل الكلي والعلاج الطبيعي والمختبر والأشعة بنسبة تصل إلى 50 بالمائة لموظفي مؤسسة حميد بن راشد النعيمي الخيرية والمتعاملين معها من الحالات الإنسانية والفئات المستحقة.

وأكدت في هذا الصدد أن المؤسسة تبذل قصارى جهدها لتوفير الدعم اللازم والرعاية الصحية المتميزة للمستحقين من ذوي الدخل المحدود والأسر المتعففة.

من جانبه، أشاد العمري بالجهود الكبيرة لمؤسسة حميد بن راشد النعيمي الخيرية في مجال الأعمال الإنسانية والخيرية، معرباً عن سعادته بالتعاون مع المؤسسة لتقديم خدمات الرعاية الصحية للمستحقين.

وكانت الشيخة عزة بنت عبدالله النعيمي قد قامت بزيارة مستشفى امينة بناءً على دعوة من ادارة المستشفى للاطلاع على خطتها الاستراتيجية ورؤيتها المستقبلية في تقديم الخدمة العلاجية المتميزة.

وتفقدت الشيخة عزة خلال الزيارة الاقسام والمرافق المختلفة، واطلعت على اسلوب العمل واهم الممارسات والتسهيلات التي يتم تقديمها للمرضى وسرعة الاداء في تقديم الخدمات، مؤكدة ان مستشفى امينة يعتبر نموذجاً مشرفاً لما يقدمه من دور فعال في المجتمع.

ليكون مرجعية للمؤسسات والأفراد في مجال الشبكات الاجتماعية وتطوير المحتوى الخاص بها

أكاديمية الإعلام الجديد تطلق تقريرها السنوي الأول الشامل للتواصل الاجتماعي في الشرق الأوسط لعام 2020

- 79 % من الشباب العربي استقوا الأخبار من وسائل التواصل الاجتماعي عام 2020 بزيادة 25 % عن عام 2015
- شخصيات مؤثرة على تطبيق «تيك توك» زادت قاعدة متابعيها بنسبة 65 % بين فبراير وأغسطس في 2020
- 3.5 ساعة يومياً متوسط استخدام الفرد لوسائل التواصل الاجتماعي في منطقة الشرق الأوسط
- المستخدمون في دولة الإمارات لديهم ما معدله 10 حسابات على مواقع التواصل الاجتماعي المختلفة
- مصر أولى دول الشرق الأوسط وتاسعة دول العالم من حيث عدد مستخدمي «فيسبوك» بـ 44 مليون حساب
- السعودية والعراق ومصر ضمن أهم 13 سوقاً من حيث عدد المشتركين في تطبيق سناب تشات
- جوجل و واتساب ويوتيوب في قائمة أفضل 10 علامات تجارية بحسب الجمهور في كلٍ من الإمارات، والسعودية، ومصر
- راشد العوضي: صعود سريع في كم ونوع وتنوّع المحتوى الرقمي في منطقة الشرق الأوسط مع توجه الأفراد والمؤسسات نحو المنصات الرقمية بسبب تداعيات كوفيد- 19

•• دبي –وام:

أصدرت أكاديمية الإعلام الجديد تقريرها الشامل الأول من نوعه حول استخدام وسائل التواصل الاجتماعي في المنطقة وأبرز المحطات في الإعلام الاجتماعي في هذا القطاع للعام 2020 وأكثرها تأثيراً على الساحة العربية والعالمية. ويعرض التقرير الذي أصدرته الأكاديمية تحت عنوان "كيف استخدم الشرق الأوسط وسائل التواصل الاجتماعي في 2020" لأهم التوجهّات التي سادت استخدام منصات التواصل الاجتماعي خلال عام 2020 والذي ارتفع بشكل كبير نتيجة الإجراءات الصحية الوقائية التي ترافقت مع التدابير التي اتخذتها دول العالم للوقاية من فيروس كورونا المستجد.

- مصدر للأخبار..

ورصد التقرير اعتماد 79% من الشباب العربي على منصات التواصل الاجتماعي المختلفة للاطلاع على الأخبار اليومية ..كما أشار إلى زيادة كبيرة في متابعي عدد من أهم الشخصيات المؤثرة على تطبيق "تيك توك" بنسبة 65% بين فبراير وأغسطس في عام 2020.

- للشركات..

ورصد التقرير نمو استخدام الشركات لتطبيقات التراسل الفوري مثل "واتس آب" وتطبيقات الاجتماعات الافتراضية مثل "زووم" و"تيمز" مع تطبيقها خيارات العمل عن بُعد بفعل الإجراءات التي فرضتها جائحة كوفيد19-.

- قيمة..

وبيّن التقرير أن علامات الشركات التقنية وتطبيقات التواصل الاجتماعي والتراسل الفوري ما زالت في قائمة أفضل الشركات تصنيفاً من حيث القيمة، حيث حلّت كلٌ من "جوجل" و"واتساب" و"يوتيوب" في قائمة أفضل 10 علامات تجارية بحسب الجمهور في كل من الإمارات، والسعودية، ومصر.

- أرقام..

وبحسب التقرير، سجل مستخدمو وسائل التواصل الاجتماعي في دولة الإمارات المعدل الأعلى إقليمياً في عدد حسابات التواصل الاجتماعي للفرد، بمعدل 10 حسابات للشخص الواحد على مواقع التواصل الاجتماعي المختلفة.

واحتلت جمهورية مصر العربية المرتبة الأولى إقليمياً والتاسعة عالمياً من حيث عدد حسابات "فيسبوك" فيها، بأكثر من 44 مليون حساب، وذلك بحسب الأرقام المسجلة في التقرير حتى أكتوبر 2020. وأشار التقرير إلى وصول تطبيق "سناب شات" لما يقارب 67 مليون مستخدم في المنطقة شهرياً، في زيادة سنوية بلغت 38% حتى أكتوبر 2020. وحلت المملكة العربية السعودية والعراق ومصر ضمن أهم 13 سوقاً من حيث عدد المشتركين في تطبيق "سناب تشات".

- الاقتصاد الرقمي..

أما على مستوى الاقتصاد الرقمي، فأظهرت الإحصائيات أن مساهمة الاقتصاد الرقمي لا تتجاوز 4% من ناتج الدخل القومي للمنطقة العربية ككل مقارنةً بـ 22% للمعدل العالمي، رغم أن الاقتصاد الرقمي اليوم أصبح يشكل جزءاً لا يستهان به من موارد الاقتصاد الكلي لأي دولة، وأصبح الاهتمام به من ضرورات المرحلة.

وأورد التقرير عدداً من الأسباب لتراجع هذه النسبة عربياً أبرزها ضعف المحتوى الرقمي العربي الذي يقارب 5%، رغم التوقعات العالمية بأن أكثر من 50% من الفرص الوظيفية ستنبثق بحلول عام 2022 من الاقتصاد الرقمي.

- مؤثرون..

وأشار التقرير إلى تضاعف حجم الإنفاق على التسويق عبر المؤثرين الإعلاميين Influencer Marketing وصل إلى أكثر من 14 مليار دولار أمريكي في السنتين الماضيتين عالمياً، بينما بقيت على حالها في المنطقة العربية، مع وجود استثناءات مثل اتفاقيات التعاون والشراكة بين أكاديمية الإعلام الجديد وعدد من المؤثرين وصانعي المحتوى الذين يتابعهم الملايين في المنطقة.

- أهداف..

وتهدف أكاديمية الإعلام الجديد من إصدار التقرير لوضعه في متناول المؤسسات والأفراد على حد سواء، كمرجع أساسي لتطوير الحضور في الفضاء الرقمي، وتقديم قصصهم بالشكل الأمثل، ودعم صناعة محتوى وسائل التواصل الاجتماعي في المنطقة بالمعطيات والأرقام والمعلومات الجديدة التي ترصد الواقع، وتشكل نقطة ارتكاز لبناء استراتيجيات تواصل فعالة يمكن تطبيقها في المؤسسات الحكومية والخاصة.

وكانت التغييرات خلال العام الماضي، خاصة بسبب الجائحة، من أهم المسرعات التي دفعت المنطقة لتبني الممارسات الرقمية على أوسع نطاق ..كما برز في المسار ذاته تأثير مواقع التواصل الاجتماعي في بناء الشراكات وتعزيز جسور التواصل ..وقد تطورت البنى التحتية التكنولوجية بشكل متسارع عالمياً بما يدعم دور الاقتصادات الرقمية في نمو اقتصاد الدول، ويضع المنتجات الرقمية في متناول أكبر عدد من المستخدمين، ويسهم في خلق وسائل اتصال بديلة لضمان استمرارية الأعمال والتعليم والعلاج والحياة الاجتماعية بالاعتماد على حلول رقمية مبتكرة.

- برامج متقدمة..

وفي هذا الصدد، أكد راشد العوضي، المدير التنفيذي لأكاديمية الإعلام الجديد، أن تسارع تبني الحلول الرقمية والافتراضية على مستوى الأفراد والمؤسسات خلال الأشهر القليلة الماضية بفعل جائحة كوفيد-19 وتغير أنماط العمل والتعلم والتواصل انعكس ارتفاعاً كبيراً في استهلاك الأفراد في المنطقة والعالم للمحتوى الرقمي ووسائل التواصل الاجتماعي وتطبيقات الاجتماع الافتراضي والتراسل الفوري.

وقال العوضي: "شهدنا صعوداً سريعاً في كم ونوع وتنوّع المحتوى الرقمي في منطقة الشرق الأوسط والعالم خلال الفترة الماضية بسبب توجه الأفراد والمؤسسات نحو المنصات الرقمية والعالم الافتراضي بسبب تداعيات وباء كوفيد19- ..وهذا ما يضع أكاديمية الإعلام الجديد التي انطلقت عام 2020 في موقع متقدم على مستوى المنطقة للمساهمة ببرامجها التي توفر خيارات التدريب والتعليم الرقمي والافتراضي في إعداد جيل جديد من صانعي المحتوى الإبداعي والمبتكر وتأهيلهم بالمهارات والقدرات والإمكانات التي تتيح لهم ابتكار محتوى رقمي متميز يجذب الجمهور في منطقتنا، ويوفر مصدر دخل لهؤلاء المبدعين من المواد التي ينجزونها مع ربطهم مع صانعي المحتوى المتمرسين من المنطقة والعالم من أصحاب الخبرات والحضور والمتابعة الواسعة للاستفادة من خبراتهم وتجاربهم".

وأضاف: "نأمل أن يمكّن "تقرير التواصل الاجتماعي في 2020" الصادر عن أكاديمية الإعلام الجديد صانعي القرار وقادة المؤسسات في القطاعين الحكومي والخاص ومبدعي المحتوى في المنطقة من الاستفادة من مخرجات التقرير لتصميم استراتيجيات تسهم في تطوير المحتوى الحالي والمستقبلي على منصات وسائل التواصل الاجتماعي بطريقة علمية مبنية على معطيات ومهارات مدروسة وموثوقة من الخبراء والمختصين".

- مراجع..

واعتمد التقرير على أكثر من 200 مصدر ومرجع، واتبع عمليات بحث وتدقيق مكثفة استندت إلى استقصاءات مثبتة ..وعمل على إعداده نخبة من أهم المحللين الإعلاميين والباحثين في مجال السياسات العامة والفنون والصحافة، على رأسهم البروفيسور والباحث الصحافي والإعلامي داميان رادكليف المهتم بدراسات الشرق الأوسط وشمال أفريقيا، وهديل أبو حميد خريجة قسم الصحافة والعلوم السياسية من جامعة بير زيت في فلسطين والباحثة في مجال الدراسات الإعلامية والثقافة والهوية الوطنية التي هي موضوع أطروحة الدكتوراة التي تعمل عليها حالياً في جامعة أوريغون في الولايات المتحدة الأمريكية.

- تمكين..

وتركز أكاديمية الإعلام الجديد على تطوير أفضل الممارسات لتمكين المبدعين والجيل الجديد من صانعي المحتوى مستندةً في نهجها وعملها إلى رؤية دولة الإمارات العربية المتحدة في تمكين المواهب العربية الشابة وتوطين فرص الاقتصاد المعرفي لبناء مستقبل مستدام قائم على الابتكار والإبداع، وخلق فرص عمل جديدة ومستدامة، وتأهيل جيل واعد من المبدعين القادرين على التكيف في عالم رقمي يتغير بسرعة.

بحضور نخبة من المتحدثين والخبراء والطلبة من دول التعاون

حمدان التعليمية تنظم الملتقى الخليجي الثاني للموهوبين

•• دبي–الفجر:

نظم مركز حمدان بن راشد آل مكتوم للموهبة والابتكار الملتقى الخليجي الثاني للطلبة الموهوبين، وذلك افتراضياً يوم أمس الخميس بالتزامن مع أنشطة اليوم الخليجي للموهبة والإبداع لإبراز الدور الريادي لمؤسسة حمدان بن راشد آل مكتوم للأداء التعليمي المتميز في مجال رعاية الموهوبين على المستوى الإقليمي وتسليط الضوء على الإنجازات المتميزة للطلبة الموهوبين على المستوى الخليجي.

كما يتيح الملتقى الفرصة للطلبة لتبادل الأفكار والآراء حول القضايا ذات الاهتمام المشترك بينهم وتبادل الخبرات في مجالات مواهبهم ضمن بيئة محفزة على الإبداع. وشهد الملتقى مشاركة واسعة من العديد من المتحدثين والخبراء والطلبة من الإمارات ودول مجلس التعاون الخليجي من أجل تبادل الرؤى والاطلاع على أحدث المناهج العالمية المتبعة لتعزيز الطلبة الموهوبين والارتقاء بقدراتهم، خاصة خلال الوقت الراهن.

وخلال كلمته الافتتاحية، قال الدكتور جمال المهيري، نائب رئيس مجلس الأمناء الأمين العام لمؤسسة حمدان بن راشد آل مكتوم للأداء التعليمي المتميز: "إن مؤسسة حمدان بن راشد آل مكتوم للأداء التعليمي المتميز تلعب دوراً كبيراً في سبيل تقديم كل سبل الرعاية والاهتمام للموهوبين والمساهمة في تأهيلهم ورفد المنظومة التعليمية بأفكارهم وإبداعاتهم في كل المجالات العلمية. ويجسد مركز حمدان بن راشد آل مكتوم للموهبة والإبداع هذا التوجه من خلال العديد من المبادرات المبتكرة والفعاليات الهادفة مثل الملتقى الخليجي الثاني للطلبة الموهوبين".

وقال المهيري مخاطباً المشاركين: "يسعدنا الحضور الرائع للملتقى في استجابة راقية لهذه التظاهرة التعليمية الخليجية والتي تعكس روح المسؤولية لديكم وحرصكم على استمرارها بالرغم من تداعيات جائحة كوفيد 19. ونشيد بدور القائمين على تنظيم هذا الحدث وتمكينهم له، ونحن على ثقة بأن هذا النشاط يعزز من فرص الاندماج في برامج رعاية الموهوبين ذات الطابع الاقليمي والعالمي وكذلك يوفر معارف وخبرات متخصصة في مجالات حيوية تُعد عصب الحياة البشرية في المستقبل مثل علوم الفضاء واستخدامات الذكاء الاصطناعي والخدمات الذكية".

وشهد الملتقى حضور عدد من الطلبة من دول مجلس التعاون الخليجي في الفئة العمرية 13 إلى 18 عاماً حيث حضروا فعاليات الملتقى التي تضمنت برامج علمية واجتماعية وترفيهية متنوعة. كما أتيحت الفرصة للطلبة المبتكرين والمخترعين عرض ابتكاراتهم أمام الحضور والتعريف بها، ووفر الملتقى كذلك فرصة للطلبة للقاء العديد من الخبراء والشخصيات الملهمة، مما يحفزهم ويدفع شغفهم للإبداع والتميز في كافة المجالات العلمية.

وشارك في الملتقى نخبة من المتخصصين من مركز محمد بن راشد للفضاء للتعريف بأحدث التقنيات بعلوم الفضاء والوقوف على أفضل الحلول لتحديات الفضاء الحالية، والوقوف على أحدث التوجهات الخاصة بمشروع الإمارات لاستكشاف المريخ، بالإضافة إلى مركز خلف أحمد الحبتور للمحاكاة الطبية في جامعة محمد بن راشد للطب والعلوم الصحية لاستكشاف بيئات المستشفى الواقعية ومختبر المهارات السريرية.

كما شارك مجموعة من الخبراء هم الأستاذ إبراهيم فاروق، مستشار التواصل العلمي في العديد من الشركات والمنظمات الدولية، وإليان مخول، الخبيرة في الفن والإبداع والمتخصصة في الكيمياء الحيوية، وسارة عادل شو، مدير قسم إدارة البرامج بمركز محمد بن راشد لإعداد القادة، ودكتورة حنان السويدي، طبيبة رواد الفضاء في مهمة الإمارات الأولى إلى محطة الفضاء الدولية والأستاذ المساعد في طب الأسرة وفي جامعة محمد بن راشد للطب والعلوم الصحية، وريم الجامع، الفائزة بالمركز الأول في جائزة "مشروعي" لريادة الأعمال – تمكين.

جامعة دبي تنظم دورة لطلبة الثانوية العامة حول تحفيز الدماغ من أجل حياة أفضل

•• دبي–الفجر:

نظمت جامعة دبي كجزء من مسؤوليتها الاجتماعية دورة تدريبية لطلبة الثانوية العامة حول "تحفيز الدماغ من أجل حياة أفضل" حضرها عن بعد عبر منصة "زوم" عدد من المرشدين الأكاديميين وأكثر من سبعين طالبا وطالبة من مدارس حكومية وخاصة.

أعد الدورة وحاضر فيها حكمت البعيني المدير التنفيذي لمجلس السعادة والإيجابية في الجامعة وأدارت النقاش خلالها سمر محمود مسؤولة قسم قبول الطلبة في جامعة دبي.

وتمحورت الدورة حول ثلاثة محاور تساهم في تحفيز الدماغ "المشاعر الإيجابية – الفكر النقدي – الغاية السامية".

وشرح البعيني أهمية العمل على تحفيز الدماغ وتطوير عمله وربطه بالمؤثرات الإيجابية المسؤولة عن تفعيل هرمونات السعادة عند الانسان. وأشار إلى أن الدماغ بحاجة للنشاط البدني والفكري المنظم ليتمكن من القيام بواجباته العديدة وأهمها مواجهة التحديات وحل الأمور العالقة والوصول الى نتائج ناجعة.

وشدد على أهمية ممارسة الرياضة والتحلي بأسلوب تفكير إيجابي ومنفتح والتمسك بغايات سامية تجعل حياة الانسان مليئة بالعطاء والمحبة والتسامح. وأضاف البعيني أن الدماغ ينمو ويتطور كلما مارس صاحبه التفكير النقدي والإيجابي والمنفتح كأسلوب تفكير لحياته الشخصية والعائلية والمهنية. وأضاف أن تفهم الآخر وتجنب الأحكام المسبقة بحق الأشخاص والمجتمعات والشعوب الأخرى يجعل من دماغ الإنسان دماغا مسالما ومسامحا وأكثر انفتاحا وتفهما لمشاعر الناس ومواقفها ومعتقداتها. وكانت جامعة دبي قد شاركت مؤخرا في العديد من الأنشطة المتعلقة بالمسؤولية المجتمعية وشارك طلبتها من خلال فريق "إرسم ابتسامة" الطلابي في العديد الأعمال الخيرية والمجتمعية والتي تركز على عمل الخير ومساعدة المتعثرين منها انشاء بئر في جمهورية أندونيسيا من تبرعات الطلبة وإطعام الطيور والحيوانات وجمع الأموال لأعمال خيرية في الهند باشراف الهلال الأحمر والمشاركة في الاحتفال بيوم اليتيم وزياره مركز "مشاعر التوحد" ومبادره "عيدكم عيدنا" لرسم البسمة علي وجوه الأيتام في العيد.

مركز أبوظبي للصحة العامة يطلق مبادرة معا لقيادة آمنة وسليمة

•• أبوظبي–وام:

أطلق مركز أبوظبي للصحة العامة مبادرة "معاً لقيادة آمنة وسليمة" وذلك في إطار الحرص على تعزيز الوقاية من إصابات الطرق وإدراكاً لأهمية الوعي حول القيادة الآمنة للحفاظ على سلامة المواطنين والمقيمين في إمارة أبوظبي.

وتتطلع هذه المبادرة إلى النظر في القضايا المتعلقة بالسلامة وأهمية ربط حزام الأمان على الطرقات فضلاً عن تعزيز التوعية حول أهمية القيادة الآمنة.

وتعتبر الإصابات من القضايا المهمة للصحة العامة وفقاً لإحصائيات الإصابات المميتة لإمارة أبوظبي لعام 2019 فإن السبب الرئيسي للإصابات المميتة هو إصابات الطرق بنسبة 57% ..وعليه قام مركز أبوظبي للصحة العامة بتنفيذ مبادرة توعوية تستهدف المجتمع وأولياء الأمور وذلك برفع مستوى الوعي بالسلامة عند القيادة والالتزام بمعايير السلامة المختلفة لحماية انفسهم وأحبائهم ومن هذه المعايير المهمة استخدام احزمة الأمان للبالغين والأطفال – تقليل السرعات والالتزام بقواعد السير والمرور تجنب السواقة عند الشعور بالإرهاق والتعب وعدم الانشغال بالهاتف والامور الاخرى وذلك بإبقاء اليدين على العجلة والعينين على الطريق طول الوقت.

وقالت أمل مبارك ماضي مدير إدارة صحة والسلامة البيئة والمهنية إن أحزمة الأمان المتوفرة في المركبات مصممة للكبار لا للصغار وعليه يجب استخدام نظام إضافي لحماية الطفل في المركبة والذي يتمثل في استخدام مقاعد الأمان للأطفال والتي توفر الحماية الكاملة إذا استخدمت بالطريقة الصحيحة والمناسبة لعمر ووزن ونمو الطفل.

"أحزمة الأمان الحالية للبالغين قد تسبب إصابة للرقبة والبطن إذا تم استخدامه من قبل الطفل حيث يجب أن تثبيت أحزمة الأمان في مناطق القوى في الجسم وهي الكتف والحوض والوركيين لأنها أكثر قدرة على مقاومة قوى الانزلاق والتقييد أثناء التصادم.

مؤسسة رأس الخيمة للقرآن الكريم تنظم رحلات افتراضية لدارسيها

•• رأس الخيمة – وام:

نظمت مؤسسة رأس الخيمة للقرآن الكريم وعلومه ضمن برامجها وأنشطتها الترفيهية في مشروع التحفيظ المستمر في دورته الـ24 رحلات افتراضية لدارسيها في حلقاتها المتنوعة، وذلك في إطار سعي المؤسسة لنشر السعادة والإيجابية وتوفير بيئة تعليمية جاذبة للدارسين.

وشملت الرحلات زيارات افتراضية لكل من متحف الخيل وقصر الحصن وحديقة الزهور وحديقة القرآن، للتعرف على المعالم السياحية والأثرية في الدولة، ولقيت حضورا وتفاعلا كبيرا من الدارسين. وأكد أحمد محمد الشحي مدير عام مؤسسة رأس الخيمة للقرآن الكريم وعلومه حرص المؤسسة على تنظيم الأنشطة الترفيهية للدارسين، لما فيها من تحفيز وتشجيع لهم وتنمية مواهبهم وإثراء معارفهم، مشيداً بالدور الكبير لجميع القائمين على هذه الرحلات، ومساهمتهم في إنجاحها لتحقيق رؤية المؤسسة في تعليم دارسيها وبث السعادة والإيجابية في نفوسهم.

وأشار عبدالرحمن مجداد المشرف العام على التعليم عن بعد إلى أن المؤسسة تسعى عبر برامجها وأنشطتها لتوفير بيئة تعليمية محفزة للدارسين، لتنميتهم والارتقاء بهم، ومن هذه الأنشطة تنظيم الرحلات الافتراضية التي توفر لهم أجواء من الترفيه والسعادة، وتزودهم بالقيم الإيجابية، بما يعود نفعه على تنمية تحصيلهم ومواهبهم.

وأبدى طلاب المؤسسة سعادتهم بهذه الرحلات الافتراضية، وحرصهم على الاستفادة منها، واعدين بمزيد من العطاء والتفاني.

جامعة محمد بن زايد للعلوم الإنسانية تحتفي بذكرى الإسراء والمعراج

•• أبوظبي–وام:

نظمت جامعة محمد بن زايد للعلوم الإنسانية محاضرة بعنوان (إضاءات في إسراء النبي ومعراجه) وذلك ضمن مبادرات الجامعة التي تهدف لخدمة المجتمع بجميع شرائحه. وقدم المحاضرة التي تم عرضها على جميع منصات الجامعة الإلكترونية محمد العزيزي رئيس قسم المكتبة ومصادر التعلم في الجامعة وسلط خلالها الضوء على أبعاد ذكرى الإسراء والمعراج الإنسانية وقيّمها السامية وانعكاسها على التراث العربي والإسلامي.

وتضمنت الحلقة محاور عديدة استهلها العزيزي بالحديث المفصل عن تفاصيل ذكرى ليلة الإسراء والمعراج ومعانيها وشرح دلالاتها الإنسانية. كما تحدث عن أهم الإسقاطات الأدبية لهذه الحادثة والتي استلهم منها أدباء العالم أهم أعمالهم الأدبية والشعرية على المستوى العالمي. وعرضت الحلقة الكتب والمؤلفات العالمية التي تأثرت بهذه الذكرى العظيمة عبر التاريخ بوصفها مرجعا علميا وأدبيا للحضارة الإنسانية وليس العربية الإسلامية فحسب. وتأتي هذه المحاضرة ضمن مبادرات الجامعة الثقافية التي تهدف إلى خدمة المجتمع بجميع شرائحه والتعريف بإرث الحضارة العربية الإسلامية الغني.

المجلس الوطني الاتحادي يعقد جلسته الثامنة الثلاثاء المقبل

•• أبوظبي–وام:

يعقد المجلس الوطني الاتحادي جلسته الثامنة من دور الانعقاد العادي الثاني للفصل التشريعي السابع عشر، يوم الثلاثاء 16 مارس الحالي في مقر المجلس بأبوظبي، برئاسة معالي صقر غباش رئيس المجلس.

ويناقش المجلس مشروع قانون اتحادي في شأن تنظيم المقابر وإجراءات الدفن، وموضوع سياسة وزارة الداخلية في شأن الدفاع المدني، ويوجه أربعة أسئلة تتعلق بالشؤون الأمنية.

كما يناقش المجلس مشروع الرد على خطاب افتتاح دور الانعقاد العادي الثاني من الفصل التشريعي السابع عشر، ويعرض موضوعين عامين واردين من اللجان للموافقة عليهما ورفعها إلى الحكومة وهما موضوع "سياسة وزارة الداخلية في شأن مكافحة المخدرات وظاهرة جنوح الأحداث " المتبنى من لجنة شؤون الدفاع والداخلية والخارجية، وموضوع "سياسة الحكومة في شأن استدامة خدمات الكهرباء والماء" المتبنى من لجنة شؤون التقنية والطاقة والثروة المعدنية.

ويطلع المجلس على رسالتين صادرتين للحكومة بشأن طلب الموافقة على مناقشة موضوع "سياسة شركة الإمارات العامة للنقل والخدمات"، وطلب الموافقة على مناقشة موضوع "التصدي للاحتيال والابتزاز الالكتروني".

وفي بند الرسائل الواردة من الحكومة يطلع المجلس على رسالتين واردتين من معالي عبدالرحمن محمد العويس وزير الصحة ووقاية المجتمع وزير الدولة لشؤون المجلس الوطني الاتحادي، بشأن قرار مجلس الوزراء بالموافقة على مناقشة موضوع "تنظيم العمل التطوعي"، والموافقة على مناقشة موضوع "سياسة وزارة تنمية المجتمع في شأن تطوير نظام الضمان الاجتماعي".

وفي بند التقارير الواردة من اللجان يطلع المجلس على تقرير لجنة الشؤون الصحية والبيئية حول توصيات المجلس في شأن موضوع "سياسة وزارة التغير المناخي والبيئة بشأن تحقيق التنمية المستدامة للموارد السمكية والحيوانية والزراعية".

ومن المقرر أن يصادق المجلس على مضبطتي الجلستين السادسة والسابعة من دور الانعقاد العادي الثاني المعقودتين بتاريخ 2021/2/9 و 2021/2/16 .

صندوق الشارقة للضمان الاجتماعي يعرف 75 موظفا بقانون التقاعد لحكومة الشارقة

•• الشارقة–الفجر:

اختتم صندوق الشارقة للضمان الاجتماعي ورشة العمل التي نفذها على مدى ثلاثة أيام متواصلة بالتعاون مع دائرة الموارد البشرية وتناولت "قانون التقاعد لحكومة الشارقة" التي تشكل امتداداً لمبادرتها في نشر التوعوية بشأن تطبيق قانون الضمان الاجتماعي ومواده .

وعرف الصندوق 75 موظفا من مختلف دوائر وهيئات حكومة الشارقة بقانون التقاعد من خلال أوجه الممارسات التطبيقية التأمينية المعمول بها وفق قانون الضمان الاجتماعي ليكونوا ملمين وقادرين على ممارسة العمل وفق القرارات والضوابط والقدرة على توعية المؤمن عليه لدى صاحب العمل ضمن تطبيقات القانون وأهمية التأمين الاجتماعي.

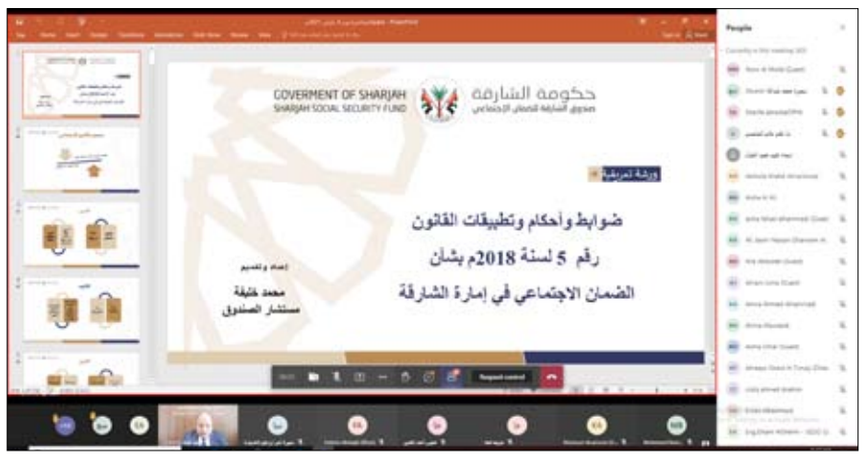

وشكلت ورشة العمل بمحاورها جزءاً من سلسلة من ورش العمل التي أطلقها صندوق الشارقة للضمان الاجتماعي منذ تأسيسه في عام 2017 لبيان مختلف مواد وأحكام قانون الضمان الاجتماعي وتسليط الضوء على المنافع والمميزات الواردة في مواد القانون وإجراءات تطبيقه في مختلف دوائر وهيئات حكومة الشارقة بجانب الجهات شبه الحكومية التابعة للصندوق والقطاع الخاص الذي للحكومة حصص فيه.

وانخرط المشاركون في الورشة التي امتدت ثلاثة أيام وقدمها المحاضر محمد خليفه المستشار بصندوق الشارقة للضمان الاجتماعي وأثروا النقاشات التفاعلية حيث قدم المحاضر للمشاركين عددا من الامثلة والنماذج لحالات متنوعة من شرائح مختلفة من الموظفين لاحتساب مدد التقاعد وتمت المناقشة من خلال المشاركين.

وركز المحاضر محمد خليفه خلال أيام الورش على إبراز الخدمات المقدمة للمؤمن عليهم في الصندوق من حيث جميع الحالات وهي العجز والمرض والوفاة وإصابات العمل وغيرها وما يهدف إليه قانون الضمان الاجتماعي في مجمله لترجمة رؤية صاحب السمو الشيخ الدكتور سلطان بن محمد القاسمي عضو المجلس الأعلى للاتحاد حاكم الشارقة __ حفظه الله ورعاه __ من العمل على تأمين كافة سبل الحياة الكريمة للمؤمن عليهم والذي ينعكس على أسرهم واستقرارهم لتكون الشارقة ومن خلال صندوق الضمان الاجتماعي النموذج الرائد القائم على سعادة المواطنين وراحتهم.

بدوره أشار سعادة محمد عبيد راشد الشامسي مدير عام صندوق الشارقة للضمان الاجتماعي إلى حرص الصندوق على تسخير خبرات كوادرها في تدريب موظفي حكومة الشارقة على فهم تطبيق قانون الضمان الاجتماعي والذي يعد شارحا لآليات التقاعد في حكومة الشارقة . وأثنى على التعاون الكبير بين الصندوق ودائرة الموارد البشرية في حكومة الشارقة لتأهيل الموظفين والموظفات في مختلف جوانب أعمال ومهام الصندوق وبيان القرارات والضوابط الخاصة بقانون الضمان الاجتماعي واطلاعهم على الممارسات التطبيقية التأمينية المعمول بها وفق قانون الضمان الاجتماعي ليكون الموظف قادرا على ممارسة العمل وفهمه للمخاطر المهنية والاجتماعية ومراحل تطور الحماية التأمينية والمخاطر التي يغطيها النظام وخصائها وما يتصل بتطبيقه في مختلف الحالات .

سفير الإمارات يقدم أوراق اعتماده إلى الرئيس الأوغندي

•• كمبالا–وام:

قدم سعادة عبدالله حسن عبيد الشامسي أوراق اعتماده إلى فخامة الرئيس يويري كاغوتا موسيفيني رئيس جمهورية أوغندا، سفيراً فوق العادة ومفوضاً لدولة الإمارات لدى أوغندا. ونقل سعادته تحيات صاحب السمو الشيخ خليفة بن زايد آل نهيان رئيس الدولة "حفظه الله"، وصاحب السمو الشيخ محمد بن راشد آل مكتوم نائب رئيس الدولة رئيس مجلس الوزراء حاكم دبي "رعاه الله"، وصاحب السمو الشيخ محمد بن زايد آل نهيان ولي عهد أبوظبي نائب القائد الأعلى للقوات المسلحة إلى فخامته وتمنياتهم لبلاده وشعبه بالمزيد من التقدم والازدهار. من جانبه، حمل فخامة الرئيس الأوغندي سعادة السفير تحياته إلى صاحب السمو الشيخ خليفة بن زايد آل نهيان رئيس الدولة "حفظه الله"، وصاحب السمو الشيخ محمد بن راشد آل مكتوم نائب رئيس الدولة رئيس مجلس الوزراء حاكم دبي "رعاه الله"، وصاحب السمو الشيخ محمد بن زايد آل نهيان ولي عهد أبوظبي نائب القائد الأعلى للقوات المسلحة، وتمنياته لدولة الإمارات حكومة وشعبا المزيد من التطور والنماء. وتمنى فخامته لسعادة السفير التوفيق في مهام عمله، وفي تطوير العلاقات الثنائية وتعزيزها في مختلف المجالات، مؤكدا استعداد بلاده لتقديم كل الدعم الممكن لتسهيل مهامه.

وأعرب فخامته عن إعجابه بالتطور الكبير الذي تشهده دولة الإمارات وأبدى رغبته في فتح آفاق جديدة للتعاون المستقبلي بين البلدين عبر تنسيق الزيارات المتبادلة وتبادل الخبرات وتوقيع اتفاقيات ومذكرات تفاهم وتعاون تدفع بالعلاقة إلى أعلى المستويات.

إلى ذلك أعرب سعادته عن اعتزازه بتمثيل دولة الإمارات لدى أوغندا، وحرصه على تعزيز العلاقات الثنائية بين البلدين وتفعيلها في شتى المجالات، بما يسهم في دعم أواصر الصداقة بين البلدين.

وتم خلال اللقاء استعراض مجالات التعاون بين دولة الإمارات وأوغندا وبحث سبل تنميتها وتطويرها، بما يحقق مصالح وطموحات البلدين والشعبين الصديقين.

وأكد سعادته حرص قيادة البلاد الرشيدة على تطوير العلاقات مع دول القارة الأفريقية بصفة عامة وجمهورية أوغندا بصفة خاصة ..مؤكدا أن مشاركة الأمم الأفريقية في إكسبو 2020 دبي تعد فرصة عظيمة لإظهار التاريخ الغني والحيوي للقارة، وقدراتها على قيادة النمو الاقتصادي العالمي عقب جائحة كوفيد19-. وأشار سعادته خلال اللقاء إلى أن دولة الإمارات تسعى منذ تأسيسها قبل 50 عاماً، لإقامة علاقات سياسية وطيدة وتعاون اقتصادي مع الدول الأفريقية، وتنعكس قوة العلاقات التي تجمع بين دولة الإمارات والقارة الأفريقية من خلال الشراكات ومشاريع التنمية التي تقوم بها الدولة لتعزيز ازدهار وأمن القارة.

طرق دبي ترصد مليوني نقطة نول بلاس للقراء في تطبيق اقرأ مع الهيئة

•• دبي – وام:

أعلنت هيئة الطرق والمواصلات عن إطلاق الإصدار الجديد من تطبيق "اقرأ مع الهيئة" ورصد مليوني نقطة نول بلاس لركاب مختلف وسائل النقل التابعة للهيئة في شهر القراءة وتدشين مجموعة من المبادرات النوعية الهادفة إلى تعزيز ثقافة موظفي الهيئة وأسرهم وكذلك رواد وسائل المواصلات التابعة لها من خلال تحفيزهم على القراءة إلى جانب سحب جوائز لأبرز المشاركين في فعاليات الهيئة بالتعاون مع شركة سيركو الشرق الأوسط.

ويأتي تنظيم الهيئة لتلك المبادرات بالتزامن مع احتفاء دولة الإمارات بشهر القراءة 2021 الذي يقام في شهر مارس من كل عام وينطلق تحت شعار «أسرتي تقرأ» للعام 2021. وتؤكد الهيئة من خلال المشاركة في شهر القراءة 2021 حرصها على دعم توجهات القيادة الرشيدة التي تدعو إلى ترسيخ ثقافة العلم والمعرفة وتعزيز مفهوم القراءة والمطالعة مما يسهم في بناء مجتمع واع ومسلح بالمعرفة وهو ما يخدم تحقيق الرؤية الاستراتيجية الوطنية للقراءة 2026.

وقالت روضة المحرزي مدير إدارة التسويق والاتصال المؤسسي بقطاع خدمات الدعم الإداري والمؤسسي في الهيئة: "يعتبر شهر القراءة من المناسبات التي نطمح من خلالها إلى تأكيد جهودنا في تشجيع موظفينا على القراءة والاطلاع ويضيف شعار "أسرتي تقرأ" لشهر القراءة هذا العام منحى إيجابياً نسعى من خلاله إلى مضاعفة الجهود وتعميم ثقافة المعرفة للوصول إلى أسر موظفي الهيئة إلى جانب ذلك وضعت الهيئة على عاتقها تشجيع رواد وسائل المواصلات العامة على القراءة من خلال تطبيق "اقرأ مع الهيئة".

وأضافت المحرزي: "أطلقت الهيئة الإصدار الجديد من تطبيق اقرأ مع الهيئة الذي يحمل في طياته إضافة أكثر من 600 مادة معرفية جديدة من كتب الكترونية باللغة العربية والانجليزية وكتب صوتية وفيديوهات ومقالات متنوعة وبإمكان متصفحي التطبيق تحميل جميع المنشورات الصادرة من الهيئة مثل مجلة المسار ومجلة سلامة ..وتمت إضافة رابط الكتروني لمنح القارئ إمكانية تصفح العديد من الصحف والمجلات"، مشيرة إلى أن الهيئة ستكافئ القراء بإجمالي 2 مليون نقطة نول بلاس وبالتالي جعل القراءة أكثر فائدةً وإثراءً.

يذكر أن نظام نقاط نول بلاس الموجود في بطاقات نول هو عبارة عن توفير نقود على شكل نقاط تتيح لمستخدميها الاستفادة منها خلال التنقل في وسائل النقل الجماعي أو دفع قيمة مشترياتهم في نحو 12 ألف محل ومتجر معتمد في هذا النظام إلى جانب دخول متحف الاتحاد والحدائق العامة في دبي. وأشارت المحرزي إلى أن الهيئة مستمرة في طرح مبادرة "مستشار القراءة" للعام السادس على التوالي التي ستُعقد افتراضياً بمشاركة مجموعة من موظفي الهيئة سعياً إلى نقل المعرفة وتشجيع الموظفين على القراءة وسيتضمن الملتقى مناقشة حوارية حول القراءة وأهميتها بالإضافة إلى عرض تقديمي من قبل أحد مرشحي "مستشار القراءة" لتسليط الضوء على أهم القراءات التي قام بها وتختم المبادرة بتكريم أفضل المشاركين لعام 2020.

وقالت المحرزي: "تنظم الهيئة ورشا افتراضية تحت عنوان "ساعدني كي أقرأ" يتم من خلالها عقد جلسات افتراضية بمشاركة متطوعين من قيادات الهيئة بهدف تعليم القراءة للأطفال اليتامى في المراحل الدراسية التمهيدية من الأسر ذوي الدخل المحدود بالتنسيق مع مركز روافد للتطوير والتعليم وجمعية الهلال الأحمر ..وتؤكد الهيئة سعيها إلى تعزيز مسؤوليتها المجتمعية وتحقيق التنمية في الجوانب التثقيفية والتعليمية على النطاق المجتمعي بأكمله". وتقيم الهيئة فعالية افتراضية تحت عنوان "طفلي يقرأ" هي عبارة عن مشاركة أبناء موظفي الهيئة لقراءاتهم وطرح أفكارهم الأدبية والإبداعية عبر حلقة شيقة وممتعة هدفها تعزيز مكانة القراءة لفئة الأطفال من عمر 6 إلى 12 عاماً ..كما ستعقد الهيئة ورشة افتراضية من قبل مرشحي مبادرة "مستشار القراءة" وبمشاركة أسر الموظفين لكتابة ورسم قصص من واسع خيال أطفالهم وتقام هذه الورشة في الفترة المسائية لضمان مشاركة أكبر عدد من أسر الموظفين. وسيتم تقديم جوائز للمشاركين في مبادرات الهيئة لشهر القراءة 2021 بالتعاون مع شركة سيركو وذلك للمتعاملين الأكثر استخداماً لتطبيق "أقرأ مع الهيئة" والمشاركين في أنشطة القراءة على مواقع التواصل الاجتماعي التابعة للهيئة إلى جانب الأطفال المشاركين في الورش الافتراضية الداخلية.

حكايات على مائدة العشاء

علمتني السعادة

بادرتني فتاة صغيرة لا تتجاوز العشر سنوات من عمرها، بسؤال عن السعادة ومفهومها في الحقيقة ارتبكت قليلا للمفاجأة ثم ابتسمت واخبرتها بأن السعادة نسبية بين شخص وأخر، لكن العامل المشترك هو وجود المال، رمقتني بطرف عينها وكأن اجابتي خطأ، وأني فشلت في الاختبار، قالت سمعت الشيخ محمد متولي الشعراوي يقول أن السعادة لا تحتاج لمال أبدا، وأن هناك أبواب كثيرة للسعادة لا يمكن للمال تحقيقها.

كان ضروري ارد وأفرض رأي بما أنني رجل كبير، قلت ربما ليس معك المال الكافي للسعادة، فكيف اكتب مثلا مقال أو قصة وأنا لا أملك الكفاف لنفسي وأسرتي وكيف اسعد بنتي وأهلي وأنا لا أملك المال، كان واضح على ملامحها أنها ضجرت مني ولامت نفسها أنها حاورتني، وبصوت حاد هاجمتني، موضحة أنها في قمة سعادتها باللعب مع والدها والجلوس مع والدتها ويدها الصغيرة حين ترقد في حضن يد ابيها وتأكل المثلجات وتتصور سيلفي معهما أو مع اخواتها، كانت تتحدث وفي عينيها لمعة، كأنها تتحدث عند سعادة فقدتها أو قصة تريد أن تعيشها، أو هكذا وصلني إحساسها المتضارب وحدتها في الكلام.

قلت أتراجع قليلا وأوافقها الرأي، وإذا بها تقول هل لديك أولاد قلت نعم قالت اشتريتهم بالمال قلت لا قالت وهل أنت سعيد بهم قلت نعم قالت إذا السعادة ليست بالمال فقط، المال عامل مساعد لكن ليس كل شيء، قلت نعم كلامك صحيح، شعرت بالانتصار وانها اقنعتني وغيرت من أفكارب، وسألتني مرة أخرى بعد فترة صمت قليلة ما هى أركان الإسلام الخمس وقبل أن أجيب قالتهم فهمت أنها أرادت ألا يكون اختبار أفشل فيه أمامها وتسبب لي إحراج أو ربما لم تعرف ديانتي. وضحت لي أن الأركان الأربعة بما أن الحج لمن استطاع، تمارسهم في صلاتها وشرحت لي أنها في التشهد تنطق الشهادتين وتصوم فلا تأكل ولا تشرب وتزكي بوقتها وبدنها والصلاة تمارسها اساسا، ابتسمت لها فلمعت عينيها وقامت لتنضم لأمها التى خرجت من عيادة الطبيب وتدس يدها في حضن يد امها وتسير وقبل أن تختفي عن نظري التفتت للخلف وابتسمت لي ابتسامة شعرت فيها بسعادة لم اشعر بها من قبل، كنت اراقبها وهى تقفز بقدم ليسبق الآخر ولم أسمع النداء على أسمي لأدخل للطبيب وانتبهت عندما وجدتني ادعو لها بالستر والعلم الوفير والسعادة الدائمة.

أسامة عبد المقصود

فقدان جواز سفر

فقد المدعو/ ميسوناث موندول سونتوس موندول ، بنغلاديش الجنسية جواز سفره رقم (0945992BE) يرجى ممن يعثر عليه تسليمه بالسفارة البنغلاديشية او اقرب مركز شرطة بالامارات.

فقدان جواز سفر

فقد المدعو/ ابراهيم خليل عبدالرب ، بنغلاديش الجنسية جواز سفره رقم (0336339BX) يرجى ممن يعثر عليه تسليمه بالسفارة البنغلاديشية او اقرب مركز شرطة بالامارات.

فقدان جواز سفر

فقد المدعو/محمد مانك يوسف ، بنغلاديش الجنسية جواز سفره رقم (0300622BX) يرجى ممن يعثر عليه تسليمه بالسفارة البنغلاديشية او اقرب مركز شرطة بالامارات.

فقدان جواز سفر

فقد المدعو/جوي تيسورو ليمبو ، الفلبين الجنسية جواز سفره رقم (P2717263B)-يرجى ممن يعثر عليه تسليمه بالسفارة الفلبينية او اقرب مركز شرطة بالامارات.

حكومة دبي
محاكم دبي

الفجر
العدد ١٣١٨٧ بتاريخ ٢٠٢١/٣/١٢

انذار عدلي - رقم المحرر 2021/1/22500

المنذر / ابراهيم عبدالرحمن يوسف سليمان - فلسطيني الجنسية
عنوانه : دبي / هاتف رقم : 0508895895 - المنذر اليها : هالاندره حميه - لبنانية الجنسية
وتعلن على مكتب المحامي / المحامي الأول للاستشارات القانونية / دبي/ رأس الخور/ بناية المهيري/ الطابق الأول / مكتب رقم 110/ هاتف رقم 045766353 ،0503060592

الموضوع / انذار عدلي

1- بتاريخ 2020/11/29 وبموجب اتفاق مصور (فيديو) بمدينة دبي بجانب مركز الغزال قامت المنذر اليها بالإقتراض من المنذر مبلغ وقدره (146000) درهم وذلك مقابل تسليمه ساعة يد ماركة (BOVET) على سبيل الأمانة.

2- وحيث أنه وبموجب الاتفاق الحاصل بين المنذر والمنذر اليها أنه اذا لم تقوم المنذر اليها برد المبلغ يحق للمنذر التصرف في الساعة وعرضها للبيع.

3-ولما كان المنذر قد حاول بكافة الطرق الودية تحصيل المبلغ قيمة القرض من المنذر ضدها إلا أنها رفضت دون مبرر قانوني أو مسوغ قانوني. الأمر الذي حدا المنذر إلى انذار المنذر ضدها بهذا الإنذار لتكليفها بالوفاء بمبلغ وقدره 146000 درهم ، وإلا سيعرض الساعة محل الأمانة للبيع .

4. وحيث أنه وحتى تاريخه لم تقوم المنذر اليها برد المبلغ المترصد بذمتها ولم تقوم باستلام الساعة المودعة على سبيل الأمانة بحوزة المنذر دون وجه حق او سند قانوني بالرغم من المطالبات الودية المتكررة .

5. تواصل المنذر مع المنذر اليها عن طريق الرسائل النصية عبر تطبيق (واتساب) عدة مرات كي تقوم بتسليمه المبلغ المترصد بذمتها الا انها لم ترد على الرسائل والادهى والأمر رفضت الرد على اتصالاته الهاتفية المتكررة واغلقت هاتفها النقال .

6. وحيث أن المنذر اليها فوتت على المنذر ارباح كان سيجنيها حال التزمت بما تم الاتفاق عليه .

7. وحيث أن المنذر متضرر اشد الضرر جراء ما قامت به المنذر اليها.

8. وحيث أن المنذر يتخذ الاجراءات القانونية المتبعة حسب قانون الاجراءات المدنية وفقا لما نصت عليه المادة رقم 144 لسنة 1992 والتي تنص على:

9. على الدائن أن يكلف المدين أولا بالوفاء في ميعاد خمسة أيام على الأقل ثم يستصدر أمرا بالأداء من قاضي المحكمة التي يقع في دائرتها موطن المدين ولا يجوز أن يكون الحق الوارد في التكليف بالوفاء أقل من المطلوب في عريضة استصدار الأمر بالأداء ويكفي في التكليف بالوفاء أن يحصل بكتاب مسجل مع علم الوصول".

لذلك ، ينذر المنذر / المنذر اليها بسرعة سداد مبلغ وقدره 146000 درهم – مائة وستة واربعون الف درهم قيمة القرض محل الإنذار ويندرها باستلام ساعتها وذلك بموعد أقصاه خمسة أيام من تاريخ استلامها هذا الإنذار والا سيضطر المنذر إلى بيع الساعة إلى اتخاذ كافة الاجراءات القضائية والقانونية للمطالبة بالمبلغ واستصدار أمر الأداء مع التعويض الجابر للعطل والضرر مع تحميل المنذر اليها بكافة الرسوم ومصاريف التقاضي والفائدة القانونية وأتعاب المحاماة

الكاتب العدل

فقدان جواز سفر

فقد المدعو/نعمت الله احسن الله ، بنغلاديش الجنسية جواز سفره رقم (0241249BC) يرجى ممن يعثر عليه تسليمه بالسفارة البنغلاديشية او اقرب مركز شرطة بالامارات.

دائـرة التـنـمـيـة الاقـتـصـاديـة
DEPARTMENT OF ECONOMIC DEVELOPMENT

العدد ١٣١٨٧ بتاريخ ٢٠٢١/٣/١٢

إعـــــلان

تعلن دائـرة التنمية الاقتصادية بان السـادة/مرطبات كويك فريش ذ.م.م رخصة رقم: CN 1199800 قد تقدموا الينا بطلب

تعديل نسب الشركاء

خليل محمد اسماعيل ابراهيم من ٢٥٪ الى ٤٩٪

تعديل الشركاء تنازل وبيع

حذف محمد اصف نديم بن ظهور احمد راجا

فعلى كل من له حق او اعتراض على هذا الاعلان مراجعة دائرة التنمية الاقتصادية خلال أربعة عشر يوماً من تاريخ نشر هذا الاعلان والا فان الدائرة غير مسؤولة عن اي حق او دعوى بعد انقضاء هذه المدة حيث ستستكمل الاجراءات المطلوبة

قطاع الشؤون التجارية (أبوظبي)

دائـرة التـنـمـيـة الاقـتـصـاديـة
DEPARTMENT OF ECONOMIC DEVELOPMENT

العدد ١٣١٨٧ بتاريخ ٢٠٢١/٣/١٢

إعلان تصفية شركة

نوع الشركة: شركة ذات مسؤولية محدودة

الاسم التجاري: مطعم ميراكل جريل ذ.م.م

عنوان الشركة: وحدة المالك/المصفح م 0.36 - مبنى السيد احمد محمد رفيع محمد سعيد الرفيع واخرين

رقم القيد في السجل الاقتصادي: CN 2668122

التعديل الذي طرأ على الشركة:

1 - حل وتصفية الشركة

2 - تعيين السادة/مكتب دلتا لتدقيق الحسابات ، كمصفي قانوني للشركة بتاريخ: 2021/3/10 وذلك بناء على قرار محضر الجمعية العمومية غير العادية الموثق لدى كاتب العدل بالرقم: 2105004504 تاريخ التعديل: 2021/03/10

فعلى كل من له حق او اعتراض على هذا الاعلان مراجعة المصفي المعين خلال مدة 45 يوما من تاريخ نشر هذا الاعلان.

إدارة التراخيص التجارية

دائـرة التـنـمـيـة الاقـتـصـاديـة
DEPARTMENT OF ECONOMIC DEVELOPMENT

العدد ١٣١٨٧ بتاريخ ٢٠٢١/٣/١٢

إعـــــلان

تعلن دائـرة التنمية الاقتصادية بان السـادة/مؤسسة دولار التجارية

رخصة رقم: CN 1052187 تقدموا الينا بطلب

الغاء رخصة

فعلى كل من له حق او اعتراض على هذا الاعلان مراجعة دائرة التنمية الاقتصادية خلال اسبوع من تاريخ نشر هذا الاعلان والا فان الدائرة غير مسؤولة عن اي حق او دعوى بعد انقضاء المدة حيث ستستكمل الاجراءات المطلوبة

قطاع الشؤون التجارية (أبوظبي)

دائـرة التـنـمـيـة الاقـتـصـاديـة
DEPARTMENT OF ECONOMIC DEVELOPMENT

العدد ١٣١٨٧ بتاريخ ٢٠٢١/٣/١٢

إعـــــلان

تعلن دائـرة التنمية الاقتصادية بان السـادة/مؤسسة نويصر للصيانة العامة

رخصة رقم: CN 1011730 تقدموا الينا بطلب

الغاء رخصة

فعلى كل من له حق او اعتراض على هذا الاعلان مراجعة دائرة التنمية الاقتصادية خلال اسبوع من تاريخ نشر هذا الاعلان والا فان الدائرة غير مسؤولة عن اي حق او دعوى بعد انقضاء المدة حيث ستستكمل الاجراءات المطلوبة

قطاع الشؤون التجارية (أبوظبي)

دائـرة التـنـمـيـة الاقـتـصـاديـة
DEPARTMENT OF ECONOMIC DEVELOPMENT

العدد ١٣١٨٧ بتاريخ ٢٠٢١/٣/١٢

إعـــــلان

تعلن دائـرة التنمية الاقتصادية بان السـادة/ سيليبريشنز انترتينمنت

رخصة رقم: CN 1439251 تقدموا الينا بطلب

الغاء رخصة

فعلى كل من له حق او اعتراض على هذا الاعلان مراجعة دائرة التنمية الاقتصادية خلال اسبوع من تاريخ نشر هذا الاعلان والا فان الدائرة غير مسؤولة عن اي حق او دعوى بعد انقضاء المدة حيث ستستكمل الاجراءات المطلوبة

قطاع الشؤون التجارية (أبوظبي)

دائـرة التـنـمـيـة الاقـتـصـاديـة
DEPARTMENT OF ECONOMIC DEVELOPMENT

العدد ١٣١٨٧ بتاريخ ٢٠٢١/٣/١٢

إعـــــلان

تعلن دائـرة التنمية الاقتصادية بان السـادة/رويال كينج لزينة السيارات رخصة رقم: CN 2758936 قد تقدموا الينا بطلب

تعديل الشركاء تنازل وبيع

اضافة محمد عبدالله مبارك مشهد الدرعي ١٠٠٪

تعديل الشركاء تنازل وبيع

حذف احمد محمد سالم محمد الحارثي

فعلى كل من له حق او اعتراض على هذا الاعلان مراجعة دائرة التنمية الاقتصادية خلال أربعة عشر يوماً من تاريخ نشر هذا الاعلان والا فان الدائرة غير مسؤولة عن اي حق او دعوى بعد انقضاء هذه المدة حيث ستستكمل الاجراءات المطلوبة

قطاع الشؤون التجارية (أبوظبي)

دائـرة التـنـمـيـة الاقـتـصـاديـة
DEPARTMENT OF ECONOMIC DEVELOPMENT

العدد ١٣١٨٧ بتاريخ ٢٠٢١/٣/١٢

إعـــــلان

تعلن دائـرة التنمية الاقتصادية بان السـادة/رماح العرب للمقاولات العامة

رخصة رقم: CN 2914442 تقدموا الينا بطلب

الغاء رخصة

فعلى كل من له حق او اعتراض على هذا الاعلان مراجعة دائرة التنمية الاقتصادية خلال اسبوع من تاريخ نشر هذا الاعلان والا فان الدائرة غير مسؤولة عن اي حق او دعوى بعد انقضاء المدة حيث ستستكمل الاجراءات المطلوبة

قطاع الشؤون التجارية (أبوظبي)

دائـرة التـنـمـيـة الاقـتـصـاديـة
DEPARTMENT OF ECONOMIC DEVELOPMENT

العدد ١٣١٨٧ بتاريخ ٢٠٢١/٣/١٢

إعـــــلان

تعلن دائـرة التنمية الاقتصادية بان السـادة/مصبغة ماجستك - فرع

رخصة رقم: CN 1040590-1 تقدموا الينا بطلب

الغاء رخصة

فعلى كل من له حق او اعتراض على هذا الاعلان مراجعة دائرة التنمية الاقتصادية خلال اسبوع من تاريخ نشر هذا الاعلان والا فان الدائرة غير مسؤولة عن اي حق او دعوى بعد انقضاء المدة حيث ستستكمل الاجراءات المطلوبة

قطاع الشؤون التجارية (أبوظبي)

دائـرة التـنـمـيـة الاقـتـصـاديـة
DEPARTMENT OF ECONOMIC DEVELOPMENT

العدد ١٣١٨٧ بتاريخ ٢٠٢١/٣/١٢

إعـــــلان

تعلن دائـرة التنمية الاقتصادية بان السـادة/انترلينك للاستشارات السفريات رخصة رقم: CN 2899010 قد تقدموا الينا بطلب

تعديل الشركاء تنازل وبيع

اضافة ناصر سعيد عبدالله بن اغليطه المهيري ١٠٠٪

تعديل الشركاء تنازل وبيع

حذف محمد مبشر بشور

فعلى كل من له حق او اعتراض على هذا الاعلان مراجعة دائرة التنمية الاقتصادية خلال أربعة عشر يوماً من تاريخ نشر هذا الاعلان والا فان الدائرة غير مسؤولة عن اي حق او دعوى بعد انقضاء هذه المدة حيث ستستكمل الاجراءات المطلوبة

قطاع الشؤون التجارية (أبوظبي)

دائـرة التـنـمـيـة الاقـتـصـاديـة
DEPARTMENT OF ECONOMIC DEVELOPMENT

العدد ١٣١٨٧ بتاريخ ٢٠٢١/٣/١٢

إعـــــلان

تعلن دائـرة التنمية الاقتصادية بان السـادة/ايزي ويه للسفر فرع 1 ذ.م.م

رخصة رقم: CN 2242562-1 تقدموا الينا بطلب

الغاء رخصة

فعلى كل من له حق او اعتراض على هذا الاعلان مراجعة دائرة التنمية الاقتصادية خلال اسبوع من تاريخ نشر هذا الاعلان والا فان الدائرة غير مسؤولة عن اي حق او دعوى بعد انقضاء المدة حيث ستستكمل الاجراءات المطلوبة

قطاع الشؤون التجارية (أبوظبي)

دائـرة التـنـمـيـة الاقـتـصـاديـة
DEPARTMENT OF ECONOMIC DEVELOPMENT

العدد ١٣١٨٧ بتاريخ ٢٠٢١/٣/١٢

إعـــــلان

تعلن دائـرة التنمية الاقتصادية بان السـادة/بقالة ترانس

رخصة رقم: CN 1083170 قد تقدموا الينا بطلب

تعديل الشركاء تنازل وبيع

اضافة خالد محمد سيف ناصر الخروصى ١٠٠٪

تعديل الشركاء تنازل وبيع

حذف حسن عبدالله السيدحسن الهاشمي

فعلى كل من له حق او اعتراض على هذا الاعلان مراجعة دائرة التنمية الاقتصادية خلال أربعة عشر يوماً من تاريخ نشر هذا الاعلان والا فان الدائرة غير مسؤولة عن اي حق او دعوى بعد انقضاء هذه المدة حيث ستستكمل الاجراءات المطلوبة

قطاع الشؤون التجارية (أبوظبي)

دائـرة التـنـمـيـة الاقـتـصـاديـة
DEPARTMENT OF ECONOMIC DEVELOPMENT

العدد ١٣١٨٧ بتاريخ ٢٠٢١/٣/١٢

إعـــــلان

تعلن دائـرة التنمية الاقتصادية بان السـادة/كلرز بوتيك للملابس الجاهزة فرع 3

رخصة رقم: CN 2885419 تقدموا الينا بطلب

الغاء رخصة

فعلى كل من له حق او اعتراض على هذا الاعلان مراجعة دائرة التنمية الاقتصادية خلال اسبوع من تاريخ نشر هذا الاعلان والا فان الدائرة غير مسؤولة عن اي حق او دعوى بعد انقضاء المدة حيث ستستكمل الاجراءات المطلوبة

قطاع الشؤون التجارية (أبوظبي)

دائـرة التـنـمـيـة الاقـتـصـاديـة
DEPARTMENT OF ECONOMIC DEVELOPMENT

العدد ١٣١٨٧ بتاريخ ٢٠٢١/٣/١٢

إعـــــلان

تعلن دائـرة التنمية الاقتصادية بان السـادة/اديس انجنيرنج للمقاولات العامة ذ.م.م

رخصة رقم: CN 1185345 قد تقدموا الينا بطلب

تعديل إسم تجاري من/ اديس انجنيرنج للمقاولات العامة ذ.م.م

ADIS ENGINEERING GENERAL CONTRACTING L.L.C

إلى / اديس لخدمات و توريد حقول النفط ذ.م.م

ADIS OILFIELD SUPPLY AND SERVICES L.L.C

تعديل نشاط / إضافة تجارة المضخات والمحركات والصمامات ولوازمها - بالجملة ٤٦٥٩١٠٣

تعديل نشاط / إضافة تجارة معدات ومكائن الورش وقطع غيارها - بالجملة ٤٦٥٩٢٠١

تعديل نشاط / إضافة استيراد ٤٦١٠٠٠٨

تعديل نشاط / حذف مقاولات مشاريع المبانى بانواعها ٤١٠٠٠٠٢

تعديل نشاط / حذف المقاولات الكهربائية ٤٢٢٠٩٠٤

تعديل نشاط / حذف المقاولات الميكانيكية ٤٢٢٠٩٠٣

فعلى كل من له حق او اعتراض على هذا الاعلان مراجعة دائرة التنمية الاقتصادية خلال أربعة عشر يوماً من تاريخ نشر هذا الاعلان والا فان الدائرة غير مسؤولة عن اي حق او دعوى بعد انقضاء هذه المدة حيث ستستكمل الاجراءات المطلوبة

قطاع الشؤون التجارية (أبوظبي)

دائـرة التـنـمـيـة الاقـتـصـاديـة
DEPARTMENT OF ECONOMIC DEVELOPMENT

العدد ١٣١٨٧ بتاريخ ٢٠٢١/٣/١٢

إعـــــلان

تعلن دائـرة التنمية الاقتصادية بان السـادة/نور الافصر لأعمال الزجاج و الالمنيوم ذ.م.م

رخصة رقم: CN 2914642 قد تقدموا الينا بطلب

تعديل نسب الشركاء /

نور الافصر مسود عبدالمالك من ٤٤ ٪ إلى ٤٩٪

تعديل الشركاء تنازل وبيع

إضافة عبدالله سالم راشد شاهين المنصورى ٥١٪

تعديل الشركاء تنازل وبيع

حذف عبدالله سالم راشد شاهين المنصوري

تعديل الشركاء تنازل وبيع / حذف محمد منصور عالم ابو القاشيم

فعلى كل من له حق او اعتراض على هذا الاعلان مراجعة دائرة التنمية الاقتصادية خلال أربعة عشر يوماً من تاريخ نشر هذا الاعلان والا فان الدائرة غير مسؤولة عن اي حق او دعوى بعد انقضاء هذه المدة حيث ستستكمل الاجراءات المطلوبة

قطاع الشؤون التجارية (أبوظبي)

دائـرة التـنـمـيـة الاقـتـصـاديـة
DEPARTMENT OF ECONOMIC DEVELOPMENT

العدد ١٣١٨٧ بتاريخ ٢٠٢١/٣/١٢

إعـــــلان

تعلن دائـرة التنمية الاقتصادية بان السـادة/دراكون للملابس الرياضية

رخصة رقم: CN 2840326 تقدموا الينا بطلب

الغاء رخصة

فعلى كل من له حق او اعتراض على هذا الاعلان مراجعة دائرة التنمية الاقتصادية خلال اسبوع من تاريخ نشر هذا الاعلان والا فان الدائرة غير مسؤولة عن اي حق او دعوى بعد انقضاء المدة حيث ستستكمل الاجراءات المطلوبة

قطاع الشؤون التجارية (أبوظبي)

دائـرة التـنـمـيـة الاقـتـصـاديـة
DEPARTMENT OF ECONOMIC DEVELOPMENT

العدد ١٣١٨٧ بتاريخ ٢٠٢١/٣/١٢

إعـــــلان

تعلن دائـرة التنمية الاقتصادية بان السـادة/اتقان للمحاسبه

رخصة رقم: CN 2717081 تقدموا الينا بطلب

الغاء رخصة

فعلى كل من له حق او اعتراض على هذا الاعلان مراجعة دائرة التنمية الاقتصادية خلال اسبوع من تاريخ نشر هذا الاعلان والا فان الدائرة غير مسؤولة عن اي حق او دعوى بعد انقضاء المدة حيث ستستكمل الاجراءات المطلوبة

قطاع الشؤون التجارية (أبوظبي)

دائـرة التـنـمـيـة الاقـتـصـاديـة
DEPARTMENT OF ECONOMIC DEVELOPMENT

العدد ١٣١٨٧ بتاريخ ٢٠٢١/٣/١٢

إعـــــلان

تعلن دائـرة التنمية الاقتصادية بان السـادة/محطة سبيد تايم لغسيل السيارات رخصة رقم: CN 2779546 قد تقدموا الينا بطلب

تعديل الشركاء تنازل وبيع / إضافة يوسف سليم فروان ١٠٠٪

تعديل وكيل خدمات / إضافة خليل على حسن على المرزوقى

تعديل الشركاء تنازل وبيع / حذف عبدالله احمد الصمادى

تعديل وكيل خدمات / حذف زيد مبارك سالم على المنهالى

فعلى كل من له حق او اعتراض على هذا الاعلان مراجعة دائرة التنمية الاقتصادية خلال أربعة عشر يوماً من تاريخ نشر هذا الاعلان والا فان الدائرة غير مسؤولة عن اي حق او دعوى بعد انقضاء هذه المدة حيث ستستكمل الاجراءات المطلوبة

قطاع الشؤون التجارية (أبوظبي)

دائـرة التـنـمـيـة الاقـتـصـاديـة
DEPARTMENT OF ECONOMIC DEVELOPMENT

العدد ١٣١٨٧ بتاريخ ٢٠٢١/٣/١٢

إعـــــلان

تعلن دائـرة التنمية الاقتصادية بان السـادة/مدرسة كرانلي ابوظبي

رخصة رقم: CN 1932074 قد تقدموا الينا بطلب

تعديل مدير / إضافة جاسم صالح جاسم احمد بوصيبع

تعديل الشركاء تنازل وبيع / إضافة الدار للتعليم - شركة الشخص الواحد ذ م م

ALDAR EDUCATION - Sole Proprietorship L.L.C.

تعديل الشركاء تنازل وبيع / حذف تي دي اي سي للتعليم - شركة الشخص الواحد ذ م م

TDIC EDUCATION - SOLE PROPRIETORSHIP L.L.C

تعديل شكل قانوني / من مؤسسة فردية إلى شركة الشخص الواحد ذ م م

تعديل إسم تجاري من/ مدرسة كرانلي ابوظبي

CRANLEIGH SCHOOL ABU DHABI

إلى / مدرسة كرانلي أبوظبي - شركة الشخص الواحد ذ م م

CRANLEIGH SCHOOL ABU DHABI -SOLE PROPRIETORSHIP L.L.C

فعلى كل من له حق او اعتراض على هذا الاعلان مراجعة دائرة التنمية الاقتصادية خلال أربعة عشر يوماً من تاريخ نشر هذا الاعلان والا فان الدائرة غير مسؤولة عن اي حق او دعوى بعد انقضاء هذه المدة حيث ستستكمل الاجراءات المطلوبة

قطاع الشؤون التجارية (أبوظبي)

دائـرة التـنـمـيـة الاقـتـصـاديـة
DEPARTMENT OF ECONOMIC DEVELOPMENT

العدد ١٣١٨٧ بتاريخ ٢٠٢١/٣/١٢

إعـــــلان

تعلن دائـرة التنمية الاقتصادية بان السـادة/مجموعة أبناء بن حرمل ذ.م.م رخصة رقم: CN 1123600 قد تقدموا الينا بطلب

تعديل إسم تجاري من/ مجموعة أبناء بن حرمل ذ.م.م

BIN HARMAL SONS GROUP L.L.C

إلى / بي اتش اس ذ.م.م

BHS L.L.C

تعديل نشاط / إضافة خدمات تأجير وإدارة العقارات الخاصة ٦٨٢٠٠١١

فعلى كل من له حق او اعتراض على هذا الاعلان مراجعة دائرة التنمية الاقتصادية خلال أربعة عشر يوماً من تاريخ نشر هذا الاعلان والا فان الدائرة غير مسؤولة عن اي حق او دعوى بعد انقضاء هذه المدة حيث ستستكمل الاجراءات المطلوبة

قطاع الشؤون التجارية (أبوظبي)

دائـرة التـنـمـيـة الاقـتـصـاديـة
DEPARTMENT OF ECONOMIC DEVELOPMENT

العدد ١٣١٨٧ بتاريخ ٢٠٢١/٣/١٢

إعـــــلان

تعلن دائـرة التنمية الاقتصادية بان السـادة/مجموعة زي لادارة الشركات

رخصة رقم: CN 1310893 قد تقدموا الينا بطلب

تعديل إسم تجاري من/ مجموعة زي لادارة الشركات

ZEE GROUP FOR MANAGEMENT OF COMPANIES

إلى/ زي لتأسيس البنية التحتية للحاسب الآلي

ZEE COMPUTER INFRASTRUCTURE ESTABLISHMENT

تعديل نشاط / إضافة انشاء وتأسيس وصيانة البنية التحتية للحاسب الآلي ٤٣٢١٠٠٤

تعديل نشاط / حذف خدمات إدارة الشركات والمؤسسات الخاصة ٧٠١٠٠٠٩

فعلى كل من له حق او اعتراض على هذا الاعلان مراجعة دائرة التنمية الاقتصادية خلال أربعة عشر يوماً من تاريخ نشر هذا الاعلان والا فان الدائرة غير مسؤولة عن اي حق او دعوى بعد انقضاء هذه المدة حيث ستستكمل الاجراءات المطلوبة

قطاع الشؤون التجارية (أبوظبي)

جوالة الجامعة القاسمية تشارك بورشة الأمن والسلامة على الانترنت للإقليم الكشفي العربي

•• الشارقة-الفجر:

تفاعل جوالة الجامعة القاسمية مع الورشة التي جرى تنظيمها باستخدام تطبيق زووم الالكتروني وحملت عنوان الأمن والسلامة على الانترنت وذلك لمحاورها الهامة وما تضمنته من إرشادات تقنية هامة.

وجاءت المشاركة تلبية لدعوة الإقليم الكشفي العربي الذي نظم الورشة وسلط فيها الضوء على عدد من المحاور تناول الخطوات اللازم اتباعها لضمان أعلى معايير الأمن والسلامة عند استخدام الإنترنت وفي مواقع التواصل الاجتماعي وعرفت الجوالة على طرق الحفاظ على المعلومات الخاصة أثناء استخدام الإنترنت وحمايتها من الاختراق بشكل فاعل ودائم.

وشكلت الورشة أهمية لتعزيز مفاهيم وطرق الوقاية والسلامة على الانترنت بهدف مساعدة الجوالة على تحديد بعض المخاطر والتهديدات التي قد تواجههم على الانترنت بجانب فهم كيفية التعامل معها من أجل حماية أنفسهم وحماية الآخرين من العنف عبر الانترنت.

وتناولت الورشة مجموعة من الإرشادات والتوجيهات عن الأمن والسلامة على الأنترنت ووسائل التواصل الافتراضية واستعرضت أبرز المخاطر التي تواجه مستخدمي الأنترنت السلامة عبر الأنترنت من حيث حماية البيانات الشخصية ونشر الشائعات واللقاءات الافتراضية.

وما يميز الورشة تطرقها إلى أنواع الجرائم الالكترونية وتقديم عدد من النصائح التي يجب الانتباه لها قبل الشروع بعملية البحث عبر الانترنت وألية حماية الخصوصية على وسائل التواصل الاجتماعي بالإضافة لطرح الورشة لمختلف القواعد الذهبية للحماية عبر الأنترنت.

وناقشت الورشة مع الجوالين أساليب المعالجة الصحيحة للبيانات وتداول المعلومات بجانب مناقشتهم في أساليب الحلول وأهمية التحلي بإرشادات وتوجيهات الأمن والسلامة على الأنترنت .

حمدان بن زايد: رخصة تشغيل المحطة الثانية في براكة إنجاز جديد ومهم للبرنامج النووي السلمي الإماراتي

•• أبوظبي – وام:

أكد سمو الشيخ حمدان بن زايد آل نهيان ممثل الحاكم في منطقة الظفرة، أن النجاحات المتواصلة والإنجازات الكبيرة التي تحققها دولة الإمارات على صعيد قطاع الطاقة النووية السلمية تأتي بفضل التوجيهات المستمرة من صاحب السمو الشيخ خليفة بن زايد آل نهيان رئيس الدولة "حفظه الله" وصاحب السمو الشيخ محمد بن راشد آل مكتوم نائب رئيس الدولة رئيس مجلس الوزراء حاكم دبي، "رعاه الله"، ودعم صاحب السمو الشيخ محمد بن زايد آل نهيان ولي عهد أبوظبي نائب القائد الأعلى للقوات المسلحة.

كما أكد سموه أن الدولة تمضي بخطى واثقة نحو الخمسين سنة القادمة وتعزيز مسيرتها التنموية الرائدة من خلال تنفيذ المشاريع الكبرى الرامية لتنويع وتأمين مصادر الطاقة، وزيادة مساهمة الطاقة الصديقة للبيئة في دعم النمو الاقتصادي والاجتماعي.

جاء ذلك في تصريح لسموه بمناسبة إعلان الهيئة الاتحادية للرقابة النووية عن إصدار رخصة تشغيل المحطة الثانية من محطات براكة للطاقة النووية في منطقة الظفرة بإمارة أبوظبي.

وقال سمو الشيخ حمدان بن زايد آل نهيان: "إن صدور رخصة تشغيل المحطة الثانية في براكة يُعد نقلة نوعية جديدة تثبت أن دولة الإمارات ماضية على طريق التنمية المستدامة وتشق دربها نحو تطوير أدوات اقتصادها الوطني بعزيمة أبنائها الذين امتلكوا الأدوات كافة لتولي مسؤولية البناء والتنمية بأنفسهم، كما يمثل الإعلان محطةً بارزةً في مسيرة الدولة وتحقيقاً لرؤية القيادة الرشيدة، حيث يعتبر صدور ثاني رُخص التشغيل في محطات براكة إنجازاً استراتيجيا يُتوّج الجهود المبذولة على مدى السنوات الماضية لمراحل تطوير البرنامج النووي السلمي الإماراتي".

وأضاف سموه: "يُعد البرنامج النووي السلمي الإماراتي واحداً من أهم الإنجازات التي تحققها دولة الإمارات في قطاع الطاقة الصديقة للبيئة وسيكون له دور مهم وحيوي في تعزيز استدامة الطاقة في الدولة وتعزيز مكانتها على المستويين الإقليمي والدولي، حيث تم تطوير البرنامج وفق أعلى وأرقى الشروط والممارسات الدولية بهدف تنويع مصادر الطاقة ودعم تحقيق أهداف استراتيجية الإمارات للطاقة 2050، وتوفير ما يصل إلى 25 بالمائة من احتياجات الدولة من الطاقة الكهربائية عند تشغيل جميع محطات براكة الأربع". وأشاد سمو الشيخ حمدان بن زايد آل نهيان بجهود الهيئة الاتحادية للرقابة النووية، ومؤسسة الإمارات للطاقة النووية والشركات التابعة لها، والكفاءات الوطنية التي تمتلك كافة الإمكانات والمهارات اللازمة للعمل في هذا القطاع وفق أعلى معايير السلامة العالمية، وذلك لتوفير طاقة آمنة وموثوقة وصديقة للبيئة وضمان مستقبل أكثر استدامة.

بحضور شما بنت محمد بن خالد آل نهيان

الدليل العمراني لدولة الإمارات العربية المتحدة في مجلس شما محمد للفكر والمعرفة

•• العين – الفجر

ضمن برنامج التعاون مع المؤسسات الثقافية والمعرفية استضاف مجلس شما محمد للفكر والمعرفة وبالتعاون مع نادي كلمة للقراءة إحدى مشاريع مركز أبوظبي للغة العربية أ.د. موسى الحالول الأكاديمي والكاتب والمترجم في ندوة قرائية دارت حول كتاب الدليل العمراني لدولة الإمارات العربية المتحدة للكاتبين هندرك بوُليه وجان ديموغ تزامنا مع شهر القراءة الوطني واليوم العربي للمكتبات .

وبدأت الندوة الشيخة د. شما بنت محمد بن خالد آل نهيان جاء فيها : أرحب بالدكتور موسى الحالول مترجم كتاب الدليل العمراني لدولة الإمارات العربية المتحدة والذي نقضي معه اليوم رحلة معرفية وإنسانية مراوحة ما بين الماضي والحاضر وتطلعاتنا للمستقبل لوطننا الغالي الإمارات فقد قدم لنا الكتاب نظرة متعمقة للنمط العمراني في دولة الإمارات العربية المتحدة بين أزمنة مختلفة . كما قدمت الشكر للدكتور علي بن تميم رئيس مركز أبوظبي للغة العربية على تعاونه مع المجلس في إثراء الحياة الثقافية الإماراتية واهتمامه المستمر باللغة العربية الأم و الشكر للسيد سعيد حمدان مدير نادي كلمة للقراءة على جهوده في خدمة الثقافة واللغة العربية النابضة بعلاقتها بالإنسان والمكان.

وأشارت أن كتاب اليوم ليس مجرد كتاب يُقرأ بل رحلة تستعيد تلك اللحظات القديمة التي كانت ساكنة في الذاكرة فعاد لها دفء الحنين فاستفاقت الذكريات التي ربطتنا بالكثير من الأماكن في وطننا الإمارات

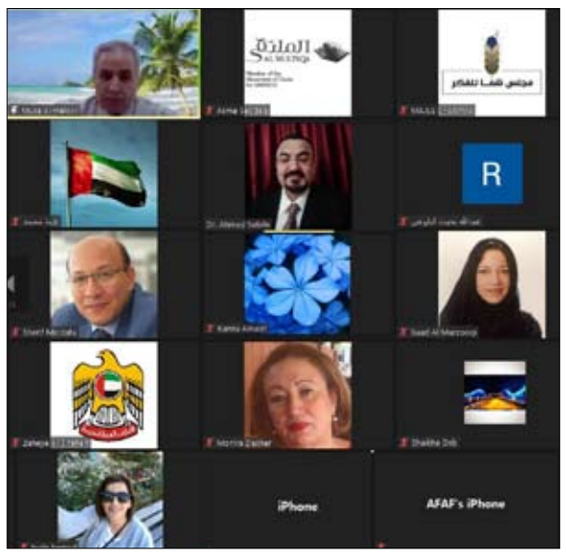

وأضافت في البدء خلقت الأرض مجرد تضاريس وجغرافيا وكائنات تعيش فيها لا يربطها بالمكان سوى جبرية الوجود حتى جاء الإنسان فبدأت العلاقة التي تربطه بالمكان تتخلص من الجبرية إلى حرية الاختيار والتعامل مع طبيعة الأماكن فعاش الإنسان في الجليد وفي الصحراء وفي الغابات فهو الكائن الوحيد الذي يعيش في كل الأجواء حول الأرض والعقل هو أداة الإنسان في تطويع العلاقة ما بينه وبين كل الأماكن ليخلق له وجودا أينما ارتحل

واختتمت كلمتها بسؤالا جاء فيه إن العلاقة بين الأرض والإنسان الإماراتي هي علاقة التصاق بالرمال والبيئة الصحراوية التي تراكمت فيها خبراته واستقرت في ضميره الجمعي لكن في الحضارة الحديثة أصبح للمباني العالية دورها الرئيسي في تحديد شكل العمران فهل يتناسب هذا مع تكويننا الخاص كإماراتيين أن نعيش في المباني المرتفعة بعيدا عن فكرة الالتصاق بالأرض كالتصاق الطفل بأمه؟ وهل هذا قد يغير من ملامح الشخصية الإماراتية على المدى البعيد؟

وقد قدم الدكتور موسى الحالول ملخصا لما جاء في الكتاب فقال شدني ما في الكتاب من سرد مبدع لحضارة تستحق أن تكون مرجعا ومثالا على مسيرة قصيرة وعمل جبار.

وأضاف إن الطفرة المعمارية المفرطة في دبي لا تقل أهميةً بالنسبة إلى دولة الإمارات عن ثقافة العمارة الفاخرة في أبوظبي وأن المتعة التي نلناها من استكشاف تقاليد البناء القديمة والمشاهد العصرية لا تقل عن المتعة التي نلناها من رحلاتنا إلى الفضاءات الطبيعية الساحرة المتنوّعة في هذا البلد.

خلال اجتماعه الأخير للدورة الثانية بحضور جميع الأعضاء

مجلس علماء الإمارات يناقش حزمة مقترحات لتعزيز دور منظومة البحث والتطوير في الدولة استعدادا للخمسين

سارة الأميري: المرحلة المقبلة ستشهد تحديثاً نوعياً لمنظومة البحث والتطوير بما يتناسب مع متطلبات المستقبل

•• أبوظبي-وام:

ناقش مجلس علماء الإمارات، برئاسة معالي سارة بنت يوسف الأميري وزيرة دولة للتكنولوجيا المتقدمة، رئيس المجلس في الاجتماع الأخير للدورة الثانية حزمة من الدراسات التقييمية لمنظومة البحث والتطوير في الدولة خلال الوضع الراهن، وطرق تعزيز دورها وزيادة مساهمتها في المسيرة التنموية للإمارات، وذلك بما ينسجم مع استعدادات الدولة لمرحلة نمو جديدة في غضون العقود الخمسة المقبلة، وفق خطط الاستعداد للخمسين الذي أعلنته القيادة الرشيدة.

وبحث المجلس سبل تعزيز منظومة البحث والتطوير بما يتماشى مع الاستراتيجيات والسياسات الوطنية المعنية بالاستثمار في العلوم والتكنولوجيا والإنسان للريادة في الصناعات المستقبلية، والمساهمة في رسم واقع معرفي جديد يرسخ مكانة دولة الإمارات إقليمياً وعالمياً، فضلاً عن توظيف العلوم المتقدمة في تطوير وابتكار حلول للتحديات المستقبلية ودعم جهود الحكومة في تحقيق مستهدفاتها التنموية.

- تحديث نوعي..

وأكدت معالي سارة بنت يوسف الأميري أن خطط المرحلة المقبلة ستخضع إلى تحديث نوعي يتماشى مع خطط تطوير منظومة البحث والتطوير، وستبدأ بإنشاء إطار وطني لحوكمة هذه العملية بصورة تحوّل مخرجاتهما إلى مراحل جديدة من الفوائد الاقتصادية التي تدعم التنمية الشاملة في الدولة.

وأشارت معليها إلى أهمية تمكين منظومة البحث والتطوير الإماراتية وتوجيه أنشطتها ومواءمتها مع الأولويات الوطنية، ورفع مستوى أدائها، وتسهيل متابعة أثرها في تحقيق النمو العلمي والاقتصادي والاجتماعي، لافتةً أن المجلس يحرص على توفير مختلف السبل لتمكين العلماء والخبراء، والإسهام في خلق بيئة محفزة للبحث العلمي من خلال مراجعة واقتراح سياسات واستراتيجيات لتحقق التنمية المستدامة في الدولة، وتعزيز ثقافة العلوم والبحث والتطوير في الدولة لدعم الاقتصاد المعرفي.

- إنجازات وطنية..

وحقق مجلس علماء الإمارات إنجازات وطنية عدة خلال الأعوام الماضية، أبرزها إنشاء مجمع محمد بن راشد للعلماء، الذي يعد أكبر تجمع للعلماء والباحثين من ذوي الإنجازات والإسهامات من مختلف التخصصات العلمية في الدولة، وإطلاق ميدالية محمد بن راشد للتميز العلمي وميدالية الإنجازات مدى الحياة ووسام محمد بن راشد لدعم البحث العلمي ..كما رشح المجلس عددا من العلماء والباحثين للحصول على تأشيرات الاقامة الذهبية في عام 2020 و2019 بالإضافة إلى إنشاء مجلس علماء الشباب بالتعاون مع مجلس الإمارات للشباب فضلاً عن إنجازات أخرى عديدة.

ويضم المجلس في عضوية كلا من معالي سارة بنت يوسف الأميري، وزيرة دولة للتكنولوجيا المتقدمة، رئيس مجلس علماء الإمارات، وسعادة الدكتور عارف الحمادي، مدير جامعة خليفة، المدير التنفيذي لقطاع التعليم العالي في مجلس أبوظبي للتعليم، والدكتور غالب الحضرمي البريكي، نائب المدير للشؤون الأكاديمية وعضو مجلس الجامعة في جامعة الإمارات.

كما يضم المجلس الدكتور علوي الشيخ علي، نائب المدير العام لهيئة الصحة بدبي ونائب مدير جامعة محمد بن راشد للطب والعلوم الصحية للشؤون الأكاديمية والدكتورة حبيبة الصفار، المدير التنفيذي لمركز أبحاث التكنولوجيا الحيوية في جامعة خليفة للعلوم والتكنولوجيا والبحوث، والدكتور علي الزرعوني، الرئيس التنفيذي لعمليات الإنتاج والمعالجة في شركة الإمارات العالمية للألمنيوم، والدكتور سهام الدين كلداري، نائب أول لشؤون البحث العلمي، مكتب نائب رئيس الجامعة للشؤون الأكاديمية، ومدير عام معهد البحوث العلمية في جامعة نيويورك أبوظبي، ومريم الشامسي، مدير إدارة علوم الفضاء في مركز محمد بن راشد للفضاء.

اقتصادية عجمان تطلق برنامج ساعة مع كاتب

•• عجمان- وام:

أطلقت دائرة التنمية الاقتصادية في عجمان بمناسبة شهر القراءة برنامج "ساعة مع كاتب" وذلك كل أربعاء خلال شهر مارس ولمدة ساعة من العاشرة حتى الحادية عشرة صباحاً عبر الاتصال المرئي بمنصّة ميكروسوفت تيمز. ويهدف البرنامج إلى تعزيز الارتباط بالقراءة والمساهمة في بناء مجتمع قارئ متسلح بالعلم والمعرفة في مختلف المجالات أهمها المجالات الاقتصادية، وقادر على قيادة مسيرة التنمية في الدولة. ويستضيف البرنامج نخبة من الكُتّاب للحوار ومناقشة مواضيع متنوعة أهمها التنمية الاقتصادية وريادة الأعمال والمشاريع والثقافة والتنمية البشرية. واستضافت أولى الحلقات الكاتب سالم الغافري الذي تناول كتابه "طريقي إلى ريادة الأعمال" الحاصل على الملكية الفكرية من وزارة الاقتصاد، والذي سيصدر خلال الشهر الحالي. وتحدّث عن تجربته في القراءة، وعن محتوى كتابه الذي يلخّص عالم ريادة الأعمال ونشأته وتطوره ومستقبل ريادة الأعمال.

إعلامي الفجيرة ينظم ورشة التواجد الحكومي على منصات التواصل الاجتماعي

•• الفجيرة – وام:

نظم المكتب الإعلامي لحكومة الفجيرة ورشة تدريبية بعنوان "التواجد الحكومي على منصات التواصل الاجتماعي"، عن طريق تقنية الاتصال "زووم"، وبمشاركة 20 مسؤولًا للإعلام والاتصال من مختلف دوائر ومؤسسات حكومة الفجيرة. وناقشت الورشة التي تأتي ضمن خطة المكتب الإعلامي التدريبية للعام الجاري، وقدمها المدرب محمود رحمة، تعزيز مهارات منسقي العمل الإعلامي بالفجيرة في استخدام وإدارة مواقع التواصل الاجتماعي الخاصة بمؤسساتهم، والاطلاع على أفضل الممارسات الحكومية في مجال التمثيل الرسمي على مختلف القنوات الاتصالية، وكيفية تفعيلها وقياس تأثيرها على المستوى الحكومي والرسمي. كما ناقشت الورشة مبادئ التعامل الحكومي الإعلامي في إدارة الأزمات والطوارئ، مع التركيز على ضرورة مشاركة الجمهور وبناء جسور الثقة بين الجهات الحكومية وجمهورها والمستفيدين من خدماتها، عن طريق استخدام رسائل إعلامية فعالة وناجحة والاسهام في تطوير كفاءة الاتصال الحكومي تبعًا لأفضل المعايير والممارسات في هذا المجال.

افتتاح قسم العلماء المسلمين في متحف التاريخ الطبيعي بالشارقة

•• الشارقة –وام:

افتتحت هيئة البيئة والمحميات الطبيعية امس، قسم العلماء المسلمين "بصمات ذهبية"، في المتحف النباتي بمتحف الشارقة للتاريخ الطبيعي والنباتي التابع للهيئة، بمناسبة مرور 25 عاماً على افتتاح المتحف. تم استحداث القسم لتسليط الضوء على العلماء المسلمين الذين برعوا في علم النبات، حيث تم تكوين صورة القسم من خلال بحث علمي شامل ولمسات فنية، و تم اختيار عنوان فرعي للقسم وهو "بصمات ذهبية ". تم افتتاح القسم بحضور سعادة هنا سيف السويدي، رئيس هيئة البيئة والمحميات الطبيعية في الشارقة ، و قام فريق متحف التاريخ الطبيعي والنباتي باستعراض فيديو عن المتحف، ومن ثم عرض الخطط التطويرية التي يسعى الفريق لتنفيذها خلال السنوات القادمة تقديراً لإسهام المسلمين في تطوير العلوم والتكنولوجيا المعاصرة. وقالت هنا سيف السويدي ان الهيئة تحرص على ترجمة رؤية وتوجيهات صاحب السمو الشيخ الدكتور سلطان بن محمد القاسمي، عضو المجلس الأعلى، حاكم الشارقة، في عالم البيئة بما يسهم في حمايتها والحفاظ عليها وصون التنوع الحيوي، بالإضافة إلى إبراز دور وجهود العلماء المسلمين عبر التاريخ في عالم النباتات خصوصاً، ومن هنا جاءت الحديقة الإسلامية مثلاً، وكذلك هذا القسم الجديد ، الذي يهدف إلى رفع مستوى الوعي بأعمال العلماء المسلمين، و تقدير إسهاماتهم ، وكذلك إلهام الشباب بإيجاد نماذج حياتية يحتذى بها، بالإضافة إلى ذلك يركز القسم على تشجيع مفهوم الابتكار العلمي والتكنولوجي وتعزيزه واستخدام الجذور الثقافية للعلوم في تقوية التماسك الاجتماعي والاحترام بين الشعوب. ولفتت إلى أن القسم يبدأ بمقدمة عن العصر الذهبي للمسلمين وإسهاماتهم النافعة للمجتمع والإنسانية جمعاء، ومن ثم يسرد تاريخ العلماء المسلمين الذين برعوا في علم النبات وفيه يتحدثون عن أهم إنجازاتهم، وبعد ذلك يبحر في التطبيقات العملية للجانب الزراعي وإنشاء فنّ الصيدلة وختاماً ببعض الأعشاب التي رواها ابن البيطار في كتابه الجامع. واستندت فكرة استحداث القسم وعمل خطط تطويرية أخرى، إلى جملة من رؤى صاحب السمو الشيخ الدكتور سلطان بن محمد القاسمي، قالها عند افتتاح المتحف، وهي أن يكون المتحف مرجعاً ذا أساليب حديثة تصل معلوماته بسلاسة لزائريه، ألهمت الهيئة للوصول إلى "بصمات ذهبية".

الفجر
GOVERNMENT OF DUBAI
DUBAI COURTS

Date 12/ 3/ 2021 Issue No : 13187
In the civil / partial case No. 11/2020/2298
Legal notice with publication

The SUBJECT OF THE LAWSUIT: The plaintiff demands that the court's justice file the case, schedule a hearing to review it. and send a copy of the plaintiff's papers and the hearing date to the defendant and the judgment issued after trial and confirmation is: requiring the defendant to pay a total of 23400 dirhams plus legal interest at 9% per year from the date of the judicial accusation before full payment, as well as costs and expenses.
Notice demander : Afamia kar rentals Mddo : His position: The plaintiff
People to notice: Mohamed masher el omary : His position: The defendant
THE SUBJECT OF THE NOTICE: You have instituted the case and the subject matter is the plaintiff demands that the court's justice file the case, schedule a hearing to review it, and send a copy of the plaintiff's papers and the hearing date to the defendant and the judgment issued after trial and confirmation is:
requiring the defendant to pay a total of 23400 dirhams plus legal interest at 9% per year from the date of the judicial accusation before full payment, as well as costs and expenses and the trial will take place in the remote litigation hall on Wednesday, March 17th, 2021 at 8.30 a.m. & BUILDING DESC. therefore, you are assigned to attend, or whoever represents you legally, or you must present your notes or documents to the court at least three days before the hearing.

دولة الإمارات العربية المتحدة
وزارة الاقتصاد
إدارة العلامات التجارية

الجمعة ١٢ مارس ٢٠٢١ العدد ١٣١٨٧

نموذج إعلان النشر

تعلن إدارة العلامات التجارية عن تقدم وكيل التسجيل / المالك :
مصنع التعاون للبوليستر ومشتقاته ذ م م
طلب لتسجيل بيانات العلامة التجارية : V VELVO

المودعة بالرقم : 346463 بتاريخ : 2021/03/08

صورة العلامة :

بيانات الأولوية :

بإسم : مصنع التعاون للبوليستر ومشتقاته ذ م م
الموطن : الشارقة - صناعية 4, هاتف: 065339999, صندوق البريد: 1082, ايميل:

وذلك لتمييز السلع أو الخدمات الواقعة بالفئة : 24
لحف ومخدات وشراشف وبطانيات ومفارش ومنسوجات

وصف العلامة : عبارة عن حرف في باللغة الانكليزية مكتوب V VELVO بشكل مميز وتحته اسم العلامة فيلفو بحروف انكليزية كبيرة وتحتها مكتوب بين فواصل جملة -FEEL THE RICHNESS-

الاشتراطات :

فعلى من لديه إعتراض علي ذلك أن يتقدم به مكتوبا لإدارة العلامات التجارية في وزارة الإقتصاد أو إرساله بالبريد المسجل ، وذلك خلال 30يوما من تاريخ إصدار هذا الإعلان

دولة الإمارات العربية المتحدة
وزارة الاقتصاد
إدارة العلامات التجارية

الجمعة ١٢ مارس ٢٠٢١ العدد ١٣١٨٧

نموذج إعلان النشر

تعلن إدارة العلامات التجارية عن تقدم وكيل التسجيل / المالك :
سيف عبدالله علي الزحمي
طلب لتسجيل بيانات العلامة التجارية : RADIO

المودعة بالرقم : 346450 بتاريخ : 2021/03/08

صورة العلامة :

بيانات الأولوية :

بإسم : سيف عبدالله علي الزحمي
الموطن : ابوظبي, هاتف: 0551000305, فاكس: 00000, صندوق البريد: 00000, ايميل: said.alza7mi@gmail.com

وذلك لتمييز السلع أو الخدمات الواقعة بالفئة : 43
خدمات توفير الأطعمة والمشروبات، الإيواء المؤقت

وصف العلامة : عبارة عن كلمة باللغة الانجليزية RADIO بحروف لاتينية

الاشتراطات :

فعلى من لديه إعتراض علي ذلك أن يتقدم به مكتوبا لإدارة العلامات التجارية في وزارة الإقتصاد أو إرساله بالبريد المسجل ، وذلك خلال 30يوما من تاريخ إصدار هذا الإعلان

الامارات العربية المتحدة
وزارة العدل - الشؤون الفنية والتعاون الدولي
إدارة الكاتب العدل والتصديقات (الشارقة)

العدد ١٣١٨٧ بتاريخ ٢٠٢١/٣/١٢
إخطار عدلي
برقم المحرر:٢٠٢١/٥٦١١

المخطر: جمعية ملاك برج الروز ١ يمثلها السيد المحامي/سعود محمد عبدالحميد محمد ، اماراتي الجنسية يحمل هوية ٧٨٤١٩٨٣٢٩٣٥١٣٨٥- العنوان:دبي الخليج التجاري - برج اونتاريو مكتب رقم C2504 - هاتف رقم:٠٥٠٩٤٤٤٦٢٢
المخطر اليه: سليمان يوسف محمد اسماعيل ال علي - اماراتي الجنسية - العنوان:الشارقة الخان - برج الروز ١ شقة رقم ٣٢٠١ - هاتف رقم:٠٥٠٥٤٤٤٦٨٢ - ٠٥٠٨١١١٠٩٦
موضوع الاخطار: مطالبة بسداد رسوم
الوقائع: حيث ان المخطر اليه يملك شقة رقم ٣٢٠١ في برج الروز ١ بموجب سند ملكية رقم ٢٥٩٣ تاريخ السند ٢٠١١/٩/٢٩ وحيث ان المخطر اليه لم يقم بسداد الرسوم المترتبة على الصيانة والخدمات وقيمتها (٣٣٥٧٩,٢٣) درهم وعليه يلتمس المخطر من سعادة الكاتب العدل بالشارقة المطالبة بسداد الرسوم المترتبة على الصيانة والخدمات حتى تاريخ الاعلان عن الشقة المذكورة اعلاه ومنحهم مدة انذار شهر من تاريخه واخطارهم بذلك رسميا وفي حال لم يتم السداد يتم اتخاذ الاجراءات القانونية ضد المخطر اليه.

الكاتب العدل

الامارات العربية المتحدة
وزارة العدل - الشؤون الفنية والتعاون الدولي
إدارة الكاتب العدل والتصديقات (الشارقة)

العدد ١٣١٨٧ بتاريخ ٢٠٢١/٣/١٢
إخطار عدلي
برقم المحرر:٢٠٢١/٥٦٦٦

المخطر: جمعية ملاك برج الروز ١ يمثلها السيد المحامي/سعود محمد عبدالحميد محمد ، اماراتي الجنسية يحمل هوية ٧٨٤١٩٨٣٢٩٣٥١٣٨٥- العنوان:دبي الخليج التجاري - برج اونتاريو مكتب رقم C2504 - هاتف رقم:٠٥٠٩٤٤٤٦٢٢
المخطر اليه: محمد بن محسن بن حسين خرد - السعودية الجنسية - العنوان:الشارقة الخان - برج الروز ١ شقة رقم ٦٠٧ - هاتف رقم:٠٥٠٩٨٨٠٦٥٧
موضوع الاخطار: مطالبة بسداد رسوم
الوقائع: حيث ان المخطر اليه يملك شقة رقم ٦٠٧ في برج الروز ١ بموجب سند ملكية رقم ١٤١٦١ تاريخ السند ٢٠١٣/٩/٢٩ وحيث ان المخطر اليه لم يقم بسداد الرسوم المترتبة على الصيانة والخدمات وقيمتها (٤١٦٢٣,٩٠) درهم وعليه يلتمس المخطر من سعادة الكاتب العدل بالشارقة المطالبة بسداد الرسوم المترتبة على الصيانة والخدمات حتى تاريخ الاعلان عن الشقة المذكورة اعلاه ومنحهم مدة انذار شهر من تاريخه واخطارهم بذلك رسميا وفي حال لم يتم السداد يتم اتخاذ الاجراءات القانونية ضد المخطر اليه.

الكاتب العدل

دولة الإمارات العربية المتحدة
وزارة الاقتصاد
إدارة العلامات التجارية

الجمعة ١٢ مارس ٢٠٢١ العدد ١٣١٨٧

نموذج إعلان النشرعن التجديد

تعلن إدارة العلامات التجارية عن تقدم وكيل التسجيل / المالك :
ش. باتريكس للتجارة (ش.ذ.م.م)

بنشر طلب تجديد مدة الحماية للعلامة التجارية التالية :

المودعة بالرقم : 154480

بإسم : ش. باتريكس للتجارة (ش.ذ.م.م)

وعنوانة : ، ص. ب. 34254، دبي ، الامارات العربية المتحدة .

صورة العلامة :

والمسجلة تحت الرقم : 154480

بتاريخ : 2013/03/03

وستظل الحماية نافذة المفعول لمدة عشر

سنوات أخرى اعتباراً من تاريخ 2021/03/17

دولة الإمارات العربية المتحدة
وزارة الاقتصاد
إدارة العلامات التجارية

الجمعة ١٢ مارس ٢٠٢١ العدد ١٣١٨٧

نموذج إعلان النشر

تعلن إدارة العلامات التجارية عن تقدم وكيل التسجيل / المالك :
مكتب عباس الحواي ومشاركوه ،
طلب لتسجيل بيانات العلامة التجارية : FIREFLY

صورة العلامة :

المودعة بالرقم : 343817 بتاريخ : 2021/01/26

بيانات الأولوية :

بإسم : بنك رأس الخيمة الوطني ش م ع
الموطن : ص ب 5300، رأس الخيمة، أ ع م,
صندوق البريد: 5300

وذلك لتمييز السلع أو الخدمات الواقعة بالفئة : 36
التأمين، الشؤون التمويلية، الشؤون المالية والشؤون العقارية

وصف العلامة : هي عبارة عن كلمة FIREFLY مكتوب باللغة اللاتينية و فوقها يوجد شكل مشابة ورقة الزهرة و جميها باللون أحمر

الاشتراطات :

فعلى من لديه إعتراض علي ذلك أن يتقدم به مكتوبا لإدارة العلامات التجارية في وزارة الإقتصاد أو إرساله بالبريد المسجل ، وذلك خلال 30يوما من تاريخ إصدار هذا الإعلان

الامارات العربية المتحدة
وزارة العدل - الشؤون الفنية والتعاون الدولي
إدارة الكاتب العدل والتصديقات (الشارقة)

العدد ١٣١٨٧ بتاريخ ٢٠٢١/٣/١٢
إخطار عدلي
برقم المحرر:٢٠٢١/٥٥٩٦

المخطر: جمعية ملاك برج الروز ١ يمثلها السيد المحامي/سعود محمد عبدالحميد محمد ، اماراتي الجنسية - يحمل هوية: ٧٨٤١٩٨٣٢٩٣٥١٣٨٥- العنوان:دبي الخليج التجاري - برج اونتاريو مكتب رقم C2504 - هاتف رقم:٠٥٠٩٤٤٤٦٢٢
المخطر اليه: محمد رضوان محمد فكره والي - سوري الجنسية - العنوان:الشارقة الخان - برج الروز ١ شقة رقم ١٠١ - هاتف رقم:٠٥٥٢٩٥٠٠٠٨
موضوع الاخطار: مطالبة بسداد رسوم
الوقائع: حيث ان المخطر اليه يملك شقة رقم ١٠١ في برج الروز ١ بموجب سند ملكية رقم ٥٠٤٨ تاريخ السند ٢٠١٦/٥/١ وحيث ان المخطر اليه لم يقم بسداد الرسوم المترتبة على الصيانة والخدمات وقيمتها (٢٤٦٩٨,٥٩) درهم وعليه يلتمس المخطر من سعادة الكاتب العدل بالشارقة المطالبة بسداد الرسوم المترتبة على الصيانة والخدمات حتى تاريخ الاعلان عن الشقة المذكورة اعلاه ومنحهم مدة انذار شهر من تاريخه واخطارهم بذلك رسميا وفي حال لم يتم السداد يتم اتخاذ الاجراءات القانونية ضد المخطر اليه.

الكاتب العدل

الامارات العربية المتحدة
وزارة العدل - الشؤون الفنية والتعاون الدولي
إدارة الكاتب العدل والتصديقات (الشارقة)

العدد ١٣١٨٧ بتاريخ ٢٠٢١/٣/١٢
إخطار عدلي
برقم المحرر:٢٠٢١/٥٦١٨

المخطر: جمعية ملاك برج الروز ١ يمثلها السيد المحامي/سعود محمد عبدالحميد محمد ، اماراتي الجنسية - يحمل هوية: ٧٨٤١٩٨٣٢٩٣٥١٣٨٥- العنوان:دبي الخليج التجاري - برج اونتاريو مكتب رقم C2504 - هاتف رقم:٠٥٠٩٤٤٤٦٢٢
المخطر اليه: حيان مدحت صوي - سوري الجنسية - العنوان:الشارقة الخان - برج الروز ١ شقة رقم ٢٥٠٤ - هاتف رقم:٠٥٥٥٥٠٧٧٣٧
موضوع الاخطار: مطالبة بسداد رسوم
الوقائع: حيث ان المخطر اليه يملك شقة رقم ٢٥٠٤ في برج الروز ١ بموجب سند ملكية رقم ٧٨٩١ تاريخ السند ٢٠١٥/٧/٩ وحيث ان المخطر اليه لم يقم بسداد الرسوم المترتبة على الصيانة والخدمات وقيمتها (٢٠٥٩٥,١٣) درهم وعليه يلتمس المخطر من سعادة الكاتب العدل بالشارقة المطالبة بسداد الرسوم المترتبة على الصيانة والخدمات حتى تاريخ الاعلان عن الشقة المذكورة اعلاه ومنحهم مدة انذار شهر من تاريخه واخطارهم بذلك رسميا وفي حال لم يتم السداد يتم اتخاذ الاجراءات القانونية ضد المخطر اليه.

الكاتب العدل

دولة الإمارات العربية المتحدة
وزارة الاقتصاد
إدارة العلامات التجارية

الجمعة ١٢ مارس ٢٠٢١ العدد ١٣١٨٧

نموذج إعلان النشر

تعلن إدارة العلامات التجارية عن تقدم وكيل التسجيل / المالك :
مكتب عباس الحواي ومشاركوه ، محامون ومستشارون قانونيون
طلب لتسجيل بيانات العلامة التجارية : فايرفلاي

صورة العلامة :

المودعة بالرقم : 343818 بتاريخ : 2021/01/26
بيانات الأولوية :

بإسم :
بنك رأس الخيمة الوطني ش م ع بنك رأس الخيمة الوطني ش م ع
الموطن : ص ب 5300، رأس الخيمة، أ ع م,
صندوق البريد: 5300

وذلك لتمييز السلع أو الخدمات الواقعة بالفئة : 36
التأمين، الشؤون التمويلية، الشؤون المالية والشؤون العقارية

وصف العلامة : هي عبارة عن كلمة فايرفلاي مكتوب باللغة العربية و فوقها يوجد شكل مشابة ورقة الزهرة و جميها باللون أحمر.

الاشتراطات :

فعلى من لديه إعتراض علي ذلك أن يتقدم به مكتوبا لإدارة العلامات التجارية في وزارة الإقتصاد أو إرساله بالبريد المسجل ، وذلك خلال 30يوما من تاريخ إصدار هذا الإعلان

دولة الإمارات العربية المتحدة
وزارة الاقتصاد
إدارة العلامات التجارية

الجمعة ١٢ مارس ٢٠٢١ العدد ١٣١٨٧

نموذج إعلان النشرعن التجديد

تعلن إدارة العلامات التجارية عن تقدم وكيل التسجيل / المالك :
ش. شنكر التجارية (ش ذ م م)

بنشر طلب تجديد مدة الحماية للعلامة التجارية التالية :

المودعة بالرقم : 41819

بإسم : ش. شنكر التجارية (ش ذ م م)

وعنوانة : ، الامارات العربية المتحدة - دبي - ديرة - الراس - محل ملك حسين بن علي

صورة العلامة :

والمسجلة تحت الرقم : 43313

بتاريخ : 2003/11/04

وستظل الحماية نافذة المفعول لمدة عشر

سنوات أخرى اعتباراً من تاريخ 2021/04/01

الامارات العربية المتحدة
وزارة العدل - الشؤون الفنية والتعاون الدولي
إدارة الكاتب العدل والتصديقات (الشارقة)

العدد ١٣١٨٧ بتاريخ ٢٠٢١/٣/١٢
إخطار عدلي
برقم المحرر:٢٠٢١/٥٦٤٨

المخطر: جمعية ملاك برج الروز ١ يمثلها السيد المحامي/سعود محمد عبدالحميد محمد ، اماراتي الجنسية- العنوان:دبي الخليج التجاري - برج اونتاريو مكتب رقم C2504 - هاتف رقم:٠٥٠٩٤٤٤٦٢٢
المخطر اليه:أسماء سمير صالح مصلح الشلاحي - كويتية الجنسية - العنوان:الشارقة الخان - برج الروز ١ شقة رقم ١٧٠٥ - هاتف رقم:٠٥٠٥٠٣٣٤٣٥
موضوع الاخطار: مطالبة بسداد رسوم
الوقائع: حيث ان المخطر اليه يملك شقة رقم ١٧٠٥ في برج الروز ١ بموجب سند ملكية رقم ١٠٩٣٥ تاريخ السند ٢٠١٣/٧/١٦ وحيث ان المخطر اليه لم يقم بسداد الرسوم المترتبة على الصيانة والخدمات وقيمتها (٣٢٣٥٦,٧٤) درهم وعليه يلتمس المخطر من سعادة الكاتب العدل بالشارقة المطالبة بسداد الرسوم المترتبة على الصيانة والخدمات حتى تاريخ الاعلان عن الشقة المذكورة اعلاه ومنحهم مدة انذار شهر من تاريخه واخطارهم بذلك رسميا وفي حال لم يتم السداد يتم اتخاذ الاجراءات القانونية ضد المخطر اليه.

الكاتب العدل

الامارات العربية المتحدة
وزارة العدل - الشؤون الفنية والتعاون الدولي
إدارة الكاتب العدل والتصديقات (الشارقة)

العدد ١٣١٨٧ بتاريخ ٢٠٢١/٣/١٢
إخطار عدلي
برقم المحرر:٢٠٢١/٥٧٠٢

المخطر: جمعية ملاك برج الروز ١ يمثلها السيد المحامي/سعود محمد عبدالحميد محمد ، اماراتي الجنسية يحمل هوية ٧٨٤١٩٨٣٢٩٣٥١٣٨٥- العنوان:دبي الخليج التجاري - برج اونتاريو مكتب رقم C2504 - هاتف رقم:٠٥٠٩٤٤٤٦٢٢
المخطر اليه: محمد بن محسن بن حسين خرد - سعودي الجنسية - العنوان:الشارقة الخان - برج الروز ١ شقة رقم ١٨٠٦ - هاتف رقم:٩٦٥٩٩٠٧٨٦٧٩
موضوع الاخطار: مطالبة بسداد رسوم
الوقائع: حيث ان المخطر اليه يملك شقة رقم ١٨٠٦ في برج الروز ١ بموجب سند ملكية رقم ١٤١٦٦ تاريخ السند ٢٠١٣/٩/٢٩ وحيث ان المخطر اليه لم يقم بسداد الرسوم المترتبة على الصيانة والخدمات وقيمتها (٢٢٤٨٨,٧٠) درهم وعليه يلتمس المخطر من سعادة الكاتب العدل بالشارقة المطالبة بسداد الرسوم المترتبة على الصيانة والخدمات حتى تاريخ الاعلان عن الشقة المذكورة اعلاه ومنحهم مدة انذار شهر من تاريخه واخطارهم بذلك رسميا وفي حال لم يتم السداد يتم اتخاذ الاجراءات القانونية ضد المخطر اليه.

الكاتب العدل

دولة الإمارات العربية المتحدة
وزارة الاقتصاد
إدارة العلامات التجارية

الجمعة ١٢ مارس ٢٠٢١ العدد ١٣١٨٧

نموذج إعلان النشرعن التجديد

تعلن إدارة العلامات التجارية عن تقدم وكيل التسجيل / المالك :
السيد/ كمليش كيشن شندرام شنداني
بنشر طلب تجديد مدة الحماية للعلامة التجارية التالية :

المودعة بالرقم : 154198

بإسم : السيد/ كمليش كيشن شندرام شنداني

وعنوانة : ، ص ب: 121980 هاتف: - ، دبي ، أ ع م

صورة العلامة :

والمسجلة تحت الرقم : 163450

بتاريخ : 2012/01/29

وستظل الحماية نافذة المفعول لمدة عشر

سنوات أخرى اعتباراً من تاريخ 2021/03/14

دولة الإمارات العربية المتحدة
وزارة الاقتصاد
إدارة العلامات التجارية

الجمعة ١٢ مارس ٢٠٢١ العدد ١٣١٨٧

نموذج إعلان النشرعن التجديد

تعلن إدارة العلامات التجارية عن تقدم وكيل التسجيل / المالك :
السيد/ كمليش كيشن شندرام شنداني
بنشر طلب تجديد مدة الحماية للعلامة التجارية التالية :

المودعة بالرقم : 154199

بإسم : السيد/ كمليش كيشن شندرام شنداني

وعنوانة : ، ص ب: 121980 هاتف: - ، دبي ، أ ع م

صورة العلامة :

والمسجلة تحت الرقم : 154199

بتاريخ : 2012/09/11

وستظل الحماية نافذة المفعول لمدة عشر

سنوات أخرى اعتباراً من تاريخ 2021/03/14

الامارات العربية المتحدة
وزارة العدل - الشؤون الفنية والتعاون الدولي
إدارة الكاتب العدل والتصديقات (الشارقة)

العدد ١٣١٨٧ بتاريخ ٢٠٢١/٣/١٢
إخطار عدلي
برقم المحرر:٢٠٢١/٥٦٦٢

المخطر: جمعية ملاك برج الروز ١ يمثلها السيد المحامي/سعود محمد عبدالحميد محمد ، اماراتي الجنسية - يحمل هوية: ٧٨٤١٩٨٣٢٩٣٥١٣٨٥- العنوان:دبي الخليج التجاري - برج اونتاريو مكتب رقم C2504 - هاتف رقم:٠٥٠٩٤٤٤٦٢٢
المخطر اليه: صفاء عبد الخالق نعمة الله زمان - الكويت الجنسية - العنوان:الشارقة الخان - برج الروز ١ شقة رقم ٨٠٣ - هاتف رقم:٠٠٩٦٥٩٩٥٧٥٧٣٣٣
موضوع الاخطار: مطالبة بسداد رسوم
الوقائع: حيث ان المخطر اليه يملك شقة رقم ٨٠٣ في برج الروز ١ بموجب سند ملكية رقم ٥١٦٦ تاريخ السند ٢٠١٨/٥/٩ وحيث ان المخطر اليه لم يقم بسداد الرسوم المترتبة على الصيانة والخدمات وقيمتها (٣٥٦٧٥,٢٠) درهم وعليه يلتمس المخطر من سعادة الكاتب العدل بالشارقة المطالبة بسداد الرسوم المترتبة على الصيانة والخدمات حتى تاريخ الاعلان عن الشقة المذكورة اعلاه ومنحهم مدة انذار شهر من تاريخه واخطارهم بذلك رسميا وفي حال لم يتم السداد يتم اتخاذ الاجراءات القانونية ضد المخطر اليه.

الكاتب العدل

الامارات العربية المتحدة
وزارة العدل - الشؤون الفنية والتعاون الدولي
إدارة الكاتب العدل والتصديقات (الشارقة)

العدد ١٣١٨٧ بتاريخ ٢٠٢١/٣/١٢
إخطار عدلي
برقم المحرر:٢٠٢١/٥٦٦٣

المخطر: جمعية ملاك برج الروز ١ يمثلها السيد المحامي/سعود محمد عبدالحميد محمد ، اماراتي الجنسية - يحمل هوية: ٧٨٤١٩٨٣٢٩٣٥١٣٨٥- العنوان:دبي الخليج التجاري - برج اونتاريو مكتب رقم C2504 - هاتف رقم:٠٥٠٩٤٤٤٦٢٢
المخطر اليه: محمد بن محسن بن حسين خرد - سعودي الجنسية - العنوان:الشارقة الخان - برج الروز ١ شقة رقم ١١٠١ - هاتف رقم:٠٥٠٩٨٨٠٦٥٧
موضوع الاخطار: مطالبة بسداد رسوم
الوقائع: حيث ان المخطر اليه يملك شقة رقم ١١٠١ في برج الروز ١ بموجب سند ملكية رقم ١٤١٧٠ تاريخ السند ٢٠١٣/٩/٢٩ وحيث ان المخطر اليه لم يقم بسداد الرسوم المترتبة على الصيانة والخدمات وقيمتها (٣٣٣٢١,٨٣) درهم وعليه يلتمس المخطر من سعادة الكاتب العدل بالشارقة المطالبة بسداد الرسوم المترتبة على الصيانة والخدمات حتى تاريخ الاعلان عن الشقة المذكورة اعلاه ومنحهم مدة انذار شهر من تاريخه واخطارهم بذلك رسميا وفي حال لم يتم السداد يتم اتخاذ الاجراءات القانونية ضد المخطر اليه.

الكاتب العدل

الامارات العربية المتحدة
وزارة العدل - الشؤون الفنية والتعاون الدولي
إدارة الكاتب العدل والتصديقات (الشارقة)

العدد ١٣١٨٧ بتاريخ ٢٠٢١/٣/١٢
إخطار عدلي
برقم المحرر:٢٠٢١/٥٦٦٩

المخطر: جمعية ملاك برج الروز ١ يمثلها السيد المحامي/سعود محمد عبدالحميد محمد ، اماراتي الجنسية - يحمل هوية: ٧٨٤١٩٨٣٢٩٣٥١٣٨٥- العنوان:دبي الخليج التجاري - برج اونتاريو مكتب رقم C2504 - هاتف رقم:٠٥٠٩٤٤٤٦٢٢
المخطر اليه: احمد ابراهيم احمد عرموش - الاردن الجنسية - العنوان:الشارقة الخان - برج الروز ١ شقة رقم ٣٠٢ - هاتف رقم:٠٥٠٨٣٨٦٦٧٧
موضوع الاخطار: مطالبة بسداد رسوم
الوقائع: حيث ان المخطر اليه يملك شقة رقم ٣٠٢ في برج الروز ١ بموجب سند ملكية رقم ١٠٦٥٠ تاريخ السند ٢٠١٤/٧/٧ وحيث ان المخطر اليه لم يقم بسداد الرسوم المترتبة على الصيانة والخدمات وقيمتها (٥١٩١٧,٣٦) درهم وعليه يلتمس المخطر من سعادة الكاتب العدل بالشارقة المطالبة بسداد الرسوم المترتبة على الصيانة والخدمات حتى تاريخ الاعلان عن الشقة المذكورة اعلاه ومنحهم مدة انذار شهر من تاريخه واخطارهم بذلك رسميا وفي حال لم يتم السداد يتم اتخاذ الاجراءات القانونية ضد المخطر اليه.

الكاتب العدل

الامارات العربية المتحدة
وزارة العدل - الشؤون الفنية والتعاون الدولي
إدارة الكاتب العدل والتصديقات (الشارقة)

العدد ١٣١٨٧ بتاريخ ٢٠٢١/٣/١٢
إخطار عدلي
برقم المحرر:٢٠٢١/٥٦٧٢

المخطر: جمعية ملاك برج الروز ١ يمثلها السيد المحامي/سعود محمد عبدالحميد محمد ، اماراتي الجنسية - يحمل هوية: ٧٨٤١٩٨٣٢٩٣٥١٣٨٥- العنوان:دبي الخليج التجاري - برج اونتاريو مكتب رقم C2504 - هاتف رقم:٠٥٠٩٤٤٤٦٢٢
المخطر اليه: عبدالله احمد محمد سرتك الانصاري - اماراتي الجنسية - العنوان:الشارقة الخان - برج الروز ١ شقة رقم ٢٠٧ - هاتف رقم:٠٥٠٨٦٤٦٦٦٢
موضوع الاخطار: مطالبة بسداد رسوم
الوقائع: حيث ان المخطر اليه يملك شقة رقم ٢٠٧ في برج الروز ١ بموجب سند ملكية رقم ١٠٣١٣ تاريخ السند ٢٠١١/١١/١٥ وحيث ان المخطر اليه لم يقم بسداد الرسوم المترتبة على الصيانة والخدمات وقيمتها (٧٦٨٩٨,١١) درهم وعليه يلتمس المخطر من سعادة الكاتب العدل بالشارقة المطالبة بسداد الرسوم المترتبة على الصيانة والخدمات حتى تاريخ الاعلان عن الشقة المذكورة اعلاه ومنحهم مدة انذار شهر من تاريخه واخطارهم بذلك رسميا وفي حال لم يتم السداد يتم اتخاذ الاجراءات القانونية ضد المخطر اليه.

الكاتب العدل

الامارات العربية المتحدة
وزارة العدل - الشؤون الفنية والتعاون الدولي
إدارة الكاتب العدل والتصديقات (الشارقة)

العدد ١٣١٨٧ بتاريخ ٢٠٢١/٣/١٢
إنذار عدلي بالوفاء - برقم المحرر:٢٠٢١/٠٣٢٩٠

المنذر: فؤاد محمود احمد عقيلي المرزوقي - اماراتي الجنسية ويحمل بطاقة هوية رقم:٧٨٤١٩٧١٧٩٨٤٨٢٠١ ويمثله بالوكالة المحامي/عبدالرزاق مرجان مبروك بلال - اماراتي الجنسية ويحمل رقم القيد ٣٢٧١ بموجب وكالة مصدقة لدى الكاتب العدل بامارة دبي برقم ٢٠٢٠/١/١٨٨٦٩٢ - عنوانه المختار: امارة دبي - بردبي - شارع المنخول - بناية مركز الخليج - الطابق ٧ - مكتب ٧٠١ - هاتف رقم:٠٤٣٥٩١١١٥ - مكاني:٢٨٣٦٨٩٤٥٠٨
ضد المنذر اليه: سيد حمزه سيد محمدنور صائمي - ايراني الجنسية - العنوان:الامارات العربية المتحدة - امارة الشارقة - الشويهين - ساحة الحصن - خلف شارع الكورنيش محل رقم ١ ملك فرض الله محمد العوضي - هاتف رقم:٠٥٠٧٧٠٠٩٥١
الموضوع: انذار بالمطالبة بسداد مبلغ وقدره (١,٧٣٠,٠٠٠) درهم مليون وسبعمائة وثلاثون الف درهم ١- المنذر اليه قام بتحرير الشيكات ادناه لصالح المنذر:
- الشيك رقم ٠٠١٠١٤ والمستحق بتاريخ ٢٠٢٠/١/٢٧ بقيمة (١,٠٠٠,٠٠٠) درهم مليون درهم والمسحوب على بنك دبي التجاري فرع المحيصنة - الشيك رقم ٠٠١٠١٥ والمستحق بتاريخ ٢٠٢٠/١١/٩ بقيمة (١٥٠,٠٠٠) درهم مائة وخمسون الف درهم والمسحوب على بنك دبي التجاري فرع المحيصنة - الشيك رقم ٠٠١٠١٦ والمستحق بتاريخ ٢٠٢٠/١١/٩ بقيمة (١٥٠,٠٠٠) درهم مائة وخمسون الف درهم والمسحوب على بنك دبي التجاري فرع المحيصنة - الشيك رقم ٠٠١٠٢٠ والمستحق بتاريخ ٢٠٢٠/١١/٩ بقيمة (٤٣٠,٠٠٠) درهم اربعمائة وثلاثون الف درهم والمسحوب على بنك دبي التجاري فرع المحيصنة - ٢- وعند تقديم المنذر الشيكات اردت جميعا دون صرف ٣- موكلنا يطالبكم باداء مبلغ المديونية البالغ قدره (١,٧٣٠,٠٠٠) درهم مليون وسبعمائة وثلاثون الف درهم - بناء عليه: فاننا نتوجه بهذا الانذار بالزامكم بالوفاء بمبلغ المديونية المقدر بسداد مبلغ وقدره (١,٧٣٠,٠٠٠) درهم مليون وسبعمائة وثلاثون الف درهم مع الرسوم والمصاريف للعلم بمضمونه وسداد المبلغ المترصد في ذمتكم لئلا يكون لكم حجة من بعده وذلك في موعد غايته خمسة ايام من تاريخ تسلمكم هذا الانذار والا سنضطر الى اتخاذ كافة الاجراءات القانونية ضدكم نحو المطالبة بسداد المبلغ المطالب به مع المطالبة بالتعويض الجابر عن كافة الاضرار الناتجة عن ذلك وتحملكم الفوائد التأخيرية ومصاريف ورسوم واتعاب التقاضي

الكاتب العدل

الامارات العربية المتحدة
وزارة العدل - الشؤون الفنية والتعاون الدولي
إدارة الكاتب العدل والتصديقات (الشارقة)

العدد ١٣١٨٧ بتاريخ ٢٠٢١/٣/١٢
إخطار عدلي
برقم المحرر:٢٠٢١/٦٥٠٠

المخطر: جمعية ملاك برج الروز ١ يمثلها السيد المحامي/سعود محمد عبدالحميد محمد ، اماراتي الجنسية - يحمل هوية: ٧٨٤١٩٨٣٢٩٣٥١٣٨٥- العنوان:دبي الخليج التجاري - برج اونتاريو مكتب رقم C2504 - هاتف رقم:٠٥٠٩٤٤٤٦٢٢
المخطر اليه: محمد عبيد سلطان الصائغ النعيمي - اماراتي الجنسية - العنوان:الشارقة الخان - برج الروز ١ شقة رقم ٣٢٠٣ - هاتف رقم:٠٥٠٦٥٠٧٥٧٥
موضوع الاخطار: مطالبة بسداد رسوم
الوقائع: حيث ان المخطر اليه يملك شقة رقم ٣٢٠٣ في برج الروز ١ بموجب سند ملكية رقم ٦٥٢٣ تاريخ السند ٢٠١٠/٨/١٢ وحيث ان المخطر اليه لم يقم بسداد الرسوم المترتبة على الصيانة والخدمات وقيمتها (٢٤٣٠٥,٦٥) درهم وعليه يلتمس المخطر من سعادة الكاتب العدل بالشارقة المطالبة بسداد الرسوم المترتبة على الصيانة والخدمات حتى تاريخ الاعلان عن الشقة المذكورة اعلاه ومنحهم مدة انذار شهر من تاريخه واخطارهم بذلك رسميا وفي حال لم يتم السداد يتم اتخاذ الاجراءات القانونية ضد المخطر اليه.

الكاتب العدل

الامارات العربية المتحدة
وزارة العدل - الشؤون الفنية والتعاون الدولي
إدارة الكاتب العدل والتصديقات (الشارقة)

العدد ١٣١٨٧ بتاريخ ٢٠٢١/٣/١٢
إخطار عدلي - برقم المحرر:٢٠٢١/٠٣٩٨٢

المخطر: وليد لصناعة المواد العازلة ذ.م.م ويمثلها السيد/ولات خان اسف خان - باكستاني الجنسية والسيد/كل رسمال خان كبير خان - باكستاني الجنسية - وكيلا عنهما السيد/عبدالعزيز ولات خان - باكستاني الجنسية - ويحمل هوية اماراتية رقم ٧٨٤١٩٩٦٥٤٠٦٣٦٩٤ بموجب وكالة مصدقة لدى السيد الكاتب العدل في عجمان برقم:AJ20190922B92924 بتاريخ:٢٠١٩/٩/٢٢ - العنوان:عجمان - المنطقة الصناعية ١ - هاتف رقم:٠٥٠١٥٠٣٠٩٩
المخطر اليهما:١- التفاح الاحمر لتجارة مواد البناء ذ.م.م - الصادر من دائرة التنمية الاقتصادية في الشارقة برقم:٧٣٤٧٨٥ - العنوان:الشارقة - شارع الملك فيصل - بجانب مركز الاتحاد - هاتف رقم:٠٥٦١٩٢١٨٨٠ - ٠٥٠٣٢٨٥٨٣٩ - ٠٥٦٤٩٩٢٣٣٤ - ٢- السيد/محمد اسد حسين كمال حسين - الجنسية بنغلاديش - ويحمل جواز سفر رقم:AE1424999 - العنوان:الشارقة - شارع الملك فيصل - بجانب مركز الاتحاد - هاتف رقم:٠٥٦١٩٢١٨٨٠ - ٠٥٠٣٢٨٥٨٣٩ - ٠٥٦٤٩٩٢٣٣٤ - موضوع الاخطار: اخطار عدلي بالوفاء بقيمة ١٢,١٥٦,٩٠ درهم
الوقائع: حيث ان المخطر اليه استلم من المخطر ايصالات مقابل معاملات تجارية فيما بين الطرفين ولم يقم المخطر اليه بتسديد تلك الاتصالات وعند مراجعته ماطل في السداد - طالب المخطر اليه مرارا وتكرارا وبصورة ودية بسداد المبالغ المترصدة بذمته وذلك بقيمة (١٢,١٥٦,٩٠) درهم ولكن دون جدوى وبناءا عليه ان المخطر يخطر المخطر اليه بضرورة سداد المبلغ المترصد بذمته والمستحق للمخطر وذلك في موعد أقصاه (٥) ايام من تاريخ تبلغكم هذا الاخطار والا سوف يضطر المخطر الى اتخاذ كافة الاجراءات القانونية للمطالبة بالمبلغ المستحق له مع الفائدة والتعويض مع حفظ باقي الحقوق - لذلك: فالمخطر تحذركم بهذا الاخطار للعمل بما جاء به ونفاذا لمفعوله ولسريان كافة الاثار القانونية المترتبة عليه في مواجهتكم

الكاتب العدل

الامارات العربية المتحدة
وزارة العدل - الشؤون الفنية والتعاون الدولي
إدارة الكاتب العدل والتصديقات (الشارقة)

العدد ١٣١٨٧ بتاريخ ٢٠٢١/٣/١٢
إخطار عدلي - برقم المحرر:٢٠٢١/٠٥١٩٠

المخطر: ١-السيد راشد سعيد السليم - الجنسية سوريا واحمل بطاقة هوية رقم:٧٨٤١٩٩١١٥٧٩٦١٨ بصفتي مالك الرخصة المسماه (ابين للسيارات المستعملة) رخصة صادرة من دائرة التنمية الاقتصادية بالشارقة برقم:٥١٥٠١٦ - العنوان:الشارقة - الرقعة الحمراء - شارع الشيخ محمد بن زايد - معرض رقم ٣٢٨ ملك الشارقة لادارة الاصول هاتف رقم:٩٧١٥٥١٨١٨١١٦
المخطر اليه: احمد حسن عبدالله محمد - الجنسية الامارات - يحمل بطاقة هوية رقم:٧٨٤١٩٨٥٠٦٩١٩٧١٥ - العنوان: عجمان - الصناعية الجديدة - برج بوابة عجمان - الطابق الثالث - هاتف رقم:٠٥٦٩٩٠٩٩٨١ - ٠٥٠١٥٥٧٥٥٠
موضوع الاخطار: انسحاب من الشركة
الوقائع: حيث ان المخطر اليه وكيل خدمات في الرخصة المسماه (ابين

وحدة عسكرية ليبية تحرّر 120 مهاجراً محتجزين رهائن

•• طرابلس-أ ف ب

أعلنت وحدة عسكرية ليبية أنّها حرّرت 120 مهاجراً، غالبيتهم من مصر، كانت عصابات من المهرّبين تحتجزهم رهائن في غرب البلاد. وقال "اللواء 444 قتال"، إحدى قوات النخبة التابعة للجيش في غرب ليبيا، في بيان إنّه فجر الأربعاء "تمكّنت قواتنا من فكّ أسر عدد من الرهائن في بني وليد، وداهمت المفارز العسكرية اوكاراً أخرى لتجّار البشر، وحرّرت قرابة 120 رهينة تعرّضوا للتعذيب ولعمليات ابتزاز، بحسب إفادتهم، ويحمل جلّهم الجنسية المصرية».

وكانت هذه الوحدة العسكرية نفسها نفّذت الأسبوع الماضي عملية كبيرة ضدّ عصابات للتهريب والخطف والاتجار بالبشر في بني وليد، المدينة الواقعة على أبواب الصحراء الليبية على بُعد 170 كلم جنوب شرق العاصمة طرابلس والتي تعتبر أحد المراكز الرئيسية للاتجار بالبشر في هذا البلد. ووفقاً للواء 444 فقد أفضت تلك العملية إلى تحرير 70 مهاجراً كانوا محتجزين في ستة مخابئ لعصابات تمتهن الاتجار بالبشر.

وقال اللواء 444 يومها إنّ عناصره "نفّذت مهمة عسكرية مُحكمة واقتحمت ستة مواقع تابعة لعصابات التهريب والخطف والاتجار بالبشر (...) تمكّنت خلالها من تحرير 70 رهينة». وأضاف أنّ العملية أفضت كذلك إلى "إلقاء القبض على أبرز المتّهمين في قضايا التهريب في البلاد، إضافة لمجرمين من جنسيات أخرى مارسوا على ضحاياهم جرائم الخطف والقتل والتعذيب». وعلى الرّغم من غرقها في الفوضى منذ سقوط نظام معمر القذافي في 2011، لا تزال ليبيا نقطة عبور رئيسية للمهاجرين الفارّين من أزمات واضطرابات تعصف بمناطق أخرى في أفريقيا والشرق الأوسط والساعين للوصول إلى أوروبا.

لكنّ كثيراً من هؤلاء الحالمين بالوصول إلى البرّ الأوروبي يجدون أنفسهم عالقين في ليبيا في ظروف بائسة وتحت رحمة عصابات تمتهن التهريب والاتجار بالبشر.

شكري وبوريل يبحثان تطورات ملف سد النهضة

•• القاهرة-وكالات

استعرض وزير الخارجية المصري سامح شكري، في اتصال هاتفي مع المُمثل الأعلى للشؤون الخارجية للاتحاد الأوروبي جوزيب بوريل، العلاقات الثنائية بين مصر والاتحاد الأوروبي، وتطورات ملف سد النهضة، فضلاً عن تبادل الرؤى بشأن المُستجدات الإقليمية. وصرح المتحدث الرسمي باسم وزارة الخارجية السفير أحمد حافظ، أن الاتصال تطرق إلى مجالات التعاون المختلفة بين مصر والاتحاد الأوروبي وسبل تعزيزها على مختلف الأصعدة، بما في ذلك التعاون التنموي بين مصر والاتحاد الأوروبي في إطار آلية الجوار والتنمية والتعاون الدولي التي أقرها الاتحاد للفترة 2021- 2027. كما استعرض شكري خلال الاتصال موقف مصر الساعي للتوصل لاتفاق عادل ومتوازن وملزم قانوناً حول ملء وتشغيل سد النهضة من خلال عملية تفاوضية جادة وفعالة تُمكّن الدول الثلاث من الوصول للاتفاق المنشود. وتناول وزير الخارجية المصري أيضاً عناصر المقترح المُقدم من جمهورية السودان الشقيقة، والذي أيدته مصر، والداعي إلى تطوير آلية المفاوضات من خلال تشكيل رباعية دولية بقيادة جمهورية الكونغو الديمقراطية بصفتها الرئيس الحالي للاتحاد الأفريقي، وبمشاركة الأمم المتحدة، والاتحاد الأوروبي، والولايات المتحدة الأمريكية، وصولاً إلى حل تفاوضي لقضية سد النهضة؛ منوهاً في هذا الصدد إلى أهمية الانخراط الأوروبي في هذا الشأن، والدور الذي قد يلعبه الاتحاد الأوروبي في أية مفاوضات مقبلة.

بايدن تحديات بالجملة

تعيين نيرا تاندين أولى هزائمه

سيستقبل قريبًا مستأجرا جديدا: قطة

جو بايدن وتحديات رئيس «عادي»...!

بعد رئاسة جميع التجاوزات، قد يواجه الديمقراطي صعوبة في جذب الانتباه على عكس أسلافه، لم يعقد أي مؤتمر صحفي كبير خلال أسابيعه الأولى في البيت الأبيض

•• الفجر -فاليري دي غرافينريد

-ترجمة خيرة الشيباني

قد تكون العودة إلى حالة طبيعية ما مخيفة وتعطي انطباعًا بالفراغ. من خلال خلافة رئيس متهور وغير منتظم ومندفع رفض الاعتراف بهزيمته، يجلب جو بايدن بعض الصفاء إلى واشنطن. فلا تغريدات عدوانية، ولا رؤوس ترقص بوتيرة محمومة: يمكن للصحفيين والمسؤولين المنتخبين والمسؤولين الآن أن يأملوا في الاستمتاع بعطلات نهاية الأسبوع، دون الحاجة إلى مراقبة تويتر حيث غالبًا ما يتحدث دونالد ترامب بأحرف كبيرة.

لكن بالنسبة لجو بايدن، فإن خطر عدم جلب الاهتمام، والظهور بلا طعم، أصبح فجأة موجودًا. وفي حين صنع دونالد ترامب التاريخ كأول رئيس أمريكي يتعرض مرتين للمساءلة، يمكن للديمقراطي أن يتباهى أيضًا بأولى: في سن 78، هو الأكبر سنًا الذي يتولى المنصب... خصوصية يسعى إلى أن يُنسي الناس فيها.

عودة الإحاطة الصباحية

منذ اليوم الأول لرئاسته، كان الديمقراطي مفرط النشاط، وعازمًا على طي صفحة ترامب. أراد إحداث التباين بإصدار عشرات المراسيم. وكانت أولى أولوياته بعد ذلك زيادة خطته التحفيزية إلى 1900 مليار دولار للتخفيف من عواقب الوباء. ومنذ يوم الأربعاء، تم إنجاز ذلك، نجاح تشريعي يمكنه التباهي به. كما أن أجندته لم تهتز الا قليلاً بسبب محاكمة عزل ترامب، التي أغلقها مجلس الشيوخ في غضون أسبوع قصير.

يعرض جو بايدن أولوياته، ويحدد المواعيد والوعود بالحصول على جرعات من اللقاح لجميع الأمريكيين بحلول نهاية مايو. كما أعاد التواصل بالموجز اليومي للرئيس الصباحي، وأخذ كلابه معه إلى البيت الأبيض -حتى حادثة العضة الأخيرة -وسيستقبل قريبًا مستأجرا جديدا: قطة... غير انه يقود رئاسته كما قاد حملته: دون بريق حقيقي أو جرأة. الانضباط وضبط النفس -أيضًا وسيلة لتجنب الأخطاء الفادحة -يميز جو بايدن، هل هذا عيب؟

يريد غالبية الأمريكان أن يكون رئيسهم "رئاسياً"، خاصة في أوقات الأزمات التاريخية المتعددة. الزعامة والكفاءة والكرامة والتعاطف، كلها خصائص الرؤساء الأمريكيين "العاديين" وبالتأكيد أقواها.

يمتلك الرئيس بايدن كل سمات الشخصية هذه، وترصّع نماذج منها قصة حياته التي تتسم بالتواضع والمأساة، إلى جانب خبرته الواسعة ومعرفته بالحكومة"، تعلق باربرا أ. بيري، الخبيرة في الرئاسة والمحكمة العليا للولايات المتحدة، وكاتبة السيرة الذاتية لعائلة كينيدي، ورئيسة مركز الدراسات الرئاسية في جامعة فيرجينيا. بالنسبة لها، سبق ان كان جو بايدن قادرًا على وضع وتنفيذ سياسات فعالة وموجهة جيدًا.

إلا أن الأستاذة تُذكّر بالتحديات التي تنتظره: استعادة المعايير الرئاسية التي دمرها ترامب، والعمل مع مجلس الشيوخ المنقسم، ومواجهة حزب جمهوري معيق، وإيجاد حلول وسط مع الجناح الأكثر تقدمية في حزبه. ولكن أيضا "محاربة نظريات المؤامرة المدمرة، ودحر العناصر المتمردة العنيفة التي سيطرت على مبنى الكابيتول في 6 يناير».

ستستمر رئاسة ترامب وآثارها في التأثير على فترة ولايته، "لكن الشعب الأمريكي صوّت بأغلبية ساحقة لمقاربة مختلفة، لكنها تقليدية، للرئاسة، بعد الفشل الذريع للرئيس الخامس والأربعين في التعامل مع أسوأ الكوارث التي حلت بالولايات المتحدة منذ الحرب الأهلية الأمريكية في سنوات 1860"، تُذكّر باربرا أ. بيري.

غياب مؤتمر صحفي كبير

يعمل جو بايدن الآن مع كونغرس يحتل فيه الديمقراطيين الأغلبية في المجلسين. لكن هذه الأغلبية هشة للغاية. يتألف مجلس الشيوخ، المسؤول بشكل خاص عن المصادقة على التعيينات المهمة، من 50 سيناتورا من الجمهوريين و50 من الديمقراطيين، وفي حال التعادل، فإن التصويت المرجّح لنائب الرئيس كامالا هاريس، يرجّح كفة الميزان. وقد اضطر جو بايدن إلى التنازل عن تعيين نيرا تاندين، التي كان ينوي أن تكون رئيسة لميزانية البيت الأبيض لأن ديموقراطي أعلن أنه لن يصوت لها.

إن جو بايدن رئيس بلا ضجة وضبط النفس بشكل دائم؟ غير نمطي أيضًا. وقد قامت سي ان ان بعملية حسابية: إنه الوحيد من بين آخر 15 رئيسًا للولايات المتحدة لم يعقد مؤتمرًا صحفيًا منفردًا في الشهر الأول من رئاسته. ما السبب الذي قدمه مدير الاتصال في البيت الأبيض؟ كان هدفه هو انتظار الكونجرس حتى يصادق على حزمة التحفيز العملاقة البالغة 1.9 تريليون دولار، وان يتلقى الأمريكيون المتأثرون بـ "كوفيد-19" شيكاتهم الأولى... هل ستبدأ حقبة بايدن الجديدة بعد ذلك؟ ربما.

أراد إحداث التباين بينه وبين سلفه بإصدار عشرات المراسيم

بايدن يكسب معركة اولى في الكونغرس

ستستمر رئاسة ترامب وآثارها في التأثير على فترة ولايته

تأثير ترامب سيستمر

عواصم

القاهرة

أعلنت وزيرة الصحة والسكان المصرية الدكتورة هالة زايد صباح أمس الخميس، استقبال أول مجموعة من ضحايا الثورة السودانية، وعددهم 7 من أصل 33 مصابًا لاستكمال علاجهم في مستشفيات وزارة الصحة.

وقال الدكتور خالد مجاهد مساعد وزيرة الصحة والسكان للإعلام والتوعية والمتحدث الرسمي للوزارة، في بيان نشرته رئاسة مجلس الوزراء المصرية على موقع فيس بوك، إن مصر ستستقبل 33 مصاباً تباعاً لاستكمال علاجهم في مستشفيات وزارة الصحة، وان فريقاً طبياً سيسافر إلى السودان لإجراء جلسات تأهيل حركي لعدد من المصابين في الثورة في بلادهم، بالإضافة إلى تدريب ذويهم على كيفية رعايتهم.

بيروت

قال وزير الطاقة اللبناني بعد لقاء بالرئيس ميشال عون، إن لبنان مهدد بانقطاع التيار الكهربائي بشكل كامل عنه، في ظل العجز عن تمويل مشتريات الطاقة.

وقال غجر بعد اللقاء: "وضعنا الرئيس عون في جوّ الضغط الذي نعمل به حتى لا نصل إلى العتمة واستنفذنا كل الإمكانات"، حسب صحيفة "الجمهورية" أمس الخميس.

وأضاف "ذاهبون إلى العتمة وأعتقد أنّ النواب لن يقبلوا أن يكونوا شاهدين على هذا الأمر والحلّ بين أيديهم ونحن قمنا بمسؤوليّاتنا».

وأضاف "في المستقبل القريب لن نتمكن من تأمين الكهرباء لا من خلال شركة كهرباء لبنان ولا عبر المولدات وسيكون الوضع صعباً، والأصعب الخروج منه"، قائاً: "يجب إيجاد مصدر لشراء الفيول ونحن اليوم نستخدم وفر 2020 ونحتاج أموالاً في الموازنة الجديدة وبحاجة إلى سلفة لنستمر».

عمان

أعلنت وزارة الصحة الأردنية تسجيل 60 وفاة و6649 إصابة جديدة بفيروس كورونا المستجدّ في المملكة ليرتفع العدد الإجمالي إلى 5106 وفيات و448851 إصابة.

وأشار الموجز الإعلامي الصادر عن رئاسة الوزراء ووزارة الصحة الأردنية إلى أن عدد الحالات النشطة حاليّاً وصل إلى 64440 حالة، بينما بلغ عدد الحالات التي أُدخلت أمس إلى المستشفيات 430 حالة، فيما غادرت 247 حالة.

ولفت إلى أن إجمالي عدد الحالات المؤكّدة التي تتلقى العلاج في المستشفيات بلغ 2369 حالة، في حين بلغ إجمالي عدد أسرّة العزل المستخدمة في المستشفيات للحالات المؤكّدة والمشتبهة ليوم أمس الأول 1819 بنسبة إشغال بلغت 35%، فيما بلغ إجمالي عدد أسرّة العناية الحثيثة المستخدمة في المستشفيات للحالات المؤكّدة والمشتبهة ليوم أمس الأول 519 بنسبة إشغال بلغت 44%.

كما بلغ إجمالي عدد أجهزة التنفّس الاصطناعي المستخدمة في المستشفيات للحالات المؤكّدة والمشتبهة ليوم أمس الأول 231 جهازاً بنسبة إشغال بلغت 22%.

بكين

صوّتت غالبية أعضاء مجلس الشعب الصيني أمس الخميس لصالح إدخال تعديلات على نظام هونغ كونغ الانتخابي تشمل منح بكين سلطة رفض المرّشحين، في إطار المسعى لتشكيل حكومة "وطنية" في المدينة التي شهدت تظاهرات ضخمة مطالبة بالديموقراطية.

وتحرّكت بكين بحزم لتفكيك أسس الديموقراطية في هونغ كونغ بعد التظاهرات الضخمة التي هزّت المدينة عام 2019 وتخللها العنف أحيانا. وخلال اجتماع مجلس الشعب العام الماضي، فرضت قيادة الحزب الشيوعي قانونا واسعا للأمن القومي على هونغ كونغ.

واستخدم القانون مذاك لسجن عشرات المدافعين عن الديموقراطية ما أدى إلى إضعاف الحركة الاحتجاجية في المدينة التي كانت تتمتع بحريات سياسية أوسع من تلك التي يحظى بها البر الرئيسي بموجب قاعدة "بلد واحد بنظامين».

والخميس، امتنع عضو واحد فقط عن التصويت في مجلس الشعب على الخطوة التي يشير معارضوها إلى أنها تدق آخر إسفين في نعش الحراك الديموقراطي في هونغ كونغ.

وأفاد الناطق باسم المجلس وانغ تشين بأن القرار يهدف إلى وضع سلطة إدارة المدينة "بحزم في أيدي القوى الوطنية المحبة لهونغ كونغ».

تفاصيل مجزرة الحوثي بحق المهاجرين في سجن صنعاء

•• اليمن-وكالات

بدأت الحقائق تتكشف حول جريمة مروعة نفذتها ميليشيا الحوثي الإرهابية، المدعومة من إيران، بحق مئات المهاجرين داخل سجن تابع للمليشيا بصنعاء، عندما قصفت السجن بقنابل حارقة، مساء الاثنين الماضي.

فبينما أعلنت الميليشيات الحوثية، مقتل بضعة أفراد وإصابة العشرات، حصل موقع "سكاي نيوز عربية"، على معلومات من مصادر مقربة من الجالية الإثيوبية في صنعاء، تتحدث عن مقتل المئات وإصابة أكثر من ألف شخص.

المصادر، تحدثت عن مقتل نحو 450 من جالية الأورومو الإثيوبية، وهي حصيلة مرشحة للزيادة، بينما أصيب 1500 آخرين، ويوجد في هذا السجن قرابة 4000 لاجئ إثيوبي.

رئيس شبكة مستقبل "أوروميا" للأخبار، جمدا سوتي، قال لـ"سكاي نيوز عربية"، إن الحوثيين شنوا حملة اعتقالات واسعة الأسابيع الماضية بحق المهاجرين، بغرض تجنيدهم للقتال في الجبهات ولا سيما على الحدود السعودية، ومن كان يرفض يتم إيداعه السجن أو يفرض عليهم مبالغ مالية لا طاقة لهم بدفعها.

وأضاف سوتي "وصلني فيديو بتاريخ 22 فبراير الماضي من داخل صنعاء يتحدث فيه لاجئين عن قيام الحوثيين بحملة الاعتقالات وفرضهم، مبالغ تصل إلى 150 ألف ريال مقابل الافراج على كل شخص تم اعتقاله من خارج صنعاء، و70 ألف ريال على من اعتقلوا من داخل صنعاء».

وأشار إلى أن السجناء دخلوا في إضراب عن الطعام احتجاجاً على معاملة الحوثيين، مما دفع الحراس إلى الاعتداء عليهم ركلاً وصفعاً لكن السجناء دافعوا عن أنفسهم وأخرجوا الحراس من داخل السجن.

وحول الحادث يقول سوتي: "بدأت الجريمة بإطلاق الرصاص على المهاجرين المحتجين من قبل حراس السجن قتل فيه شخصان، قبل أن تأتي قوة حوثية وترمي بالقنابل على مئات الأشخاص المهاجرين الذين كانوا داخل السجن».

وأضاف أن المهاجرين يتعرضون من قبل الحوثيين لأبشع أنواع الجرائم، حيث يتم إجبارهم على حمل السلاح والقتال، داعياً إلى إجراء تحقيق دولي حول ما يتعرض له المهاجرون الذين يقيمون تحت سلطات ميليشيا الحوثي.

من جانبه، أكد وزير الإعلام اليمني، معمر الإرياني، التفاصيل التي ذكرها جمدا سوتي، مطالبا بتحقيق شفاف ومستقل. وقال في سلسلة تغريدات نشرها على صفحته على تويتر "إن المعلومات تؤكد أن الحادثة جاءت بعد قيام ميليشيا الحوثي بحملة اعتقالات للاجئين الأفارقة من الشوارع والأسواق، وتخييرهم بين الالتحاق بدورات ثقافية وعسكرية والزج بهم في جبهات القتال أو سجنهم وترحيلهم، وأن اللاجئين احتجوا على سوء المعاملة في المعتقلات التي تفتقد لأبسط المعايير الإنسانية».

وأضاف الأرياني أن "التقارير تؤكد مساعي ميليشيا الحوثي لطمس أسباب ومعالم الجريمة التي كشفت الصور والفيديوهات المتداولة حجم بشاعتها، والتقليل من أرقام الضحايا، في الوقت الذي كشفت فيه المنظمة الدولية للهجرة عن تواجد 900 مهاجر في مراكز الاحتجاز، وأن أكثر من 350 تواجدوا في منطقة الحريق لحظة الاندلاع».

ودعا إلى الضغط على ميليشيا الحوثي لوقف عمليات تجنيد اللاجئين واستغلالهم في العمليات القتالية، وإطلاق جميع المحتجزين احتراما لالتزامات اليمن في هذا الجانب، والسماح لهم بحرية الحركة أو العودة الطوعية الآمنة لمن يرغب.

المحلل السياسي اليمني، محمود الطاهر، يقول لموقع "سكاي نيوز عربية"، إن جماعة الحوثي قامت قبل أسبوعين بوضع اللاجئين بين 3 خيارات إما دفع غرامات مالية أو الذهاب لجبهات القتال، والخيار الثالث كان الحرق، وعندما رفض اللاجئون تم احتجازهم وإطلاق قنابل حارقة على السجن، أدت لمقتل المئات منهم.

وأضاف الطاهر، أن الأفعال التي يقوم بها الحوثيون تتخطى ما فعله تنظيم داعش، ومن الغريب أن المنظمات الدولية تتعامل معهم كحزب سياسي، ولكنهم في الحقيقة جماعة إرهابية.

ويوم الثلاثاء الماضي، دعت منظمة الهجرة الدولية، في سلسلة تغريدات لها على تويتر، إلى إطلاق سراح جميع المهاجرين من مراكز الاحتجاز، لا سيما أولئك المحتجزين في ظروف غير إنسانية.

وقالت المنظمة، في بيان لها، إنها دأبت منذ سنوات على الدعوة بصورة علنية وحثيثة إلى الكفّ عن استخدام مراكز احتجاز المهاجرين في اليمن.

وأشارت إلى أن "اليمن بلد عبور لعشرات الآلاف من المهاجرين الذين يسافرون بين القرن الأفريقي، والمملكة العربية السعودية».

وشددت على "توفير الحماية والأمان لجميع الأشخاص في كافة أنحاء اليمن، بمن فيهم المهاجرون طيلة بقائهم في البلد، وتقع المسؤولية في ذلك على عاتق السلطات في المنطقة».

واشنطن تشتري 100 مليون جرعة إضافية من لقاح جونسون

•• واشنطن-أ ف ب

أعلن الرئيس الأميركي جو بايدن أنّ إدارته ستشتري 100 مليون جرعة إضافية من لقاح جونسون أند جونسون المضادّ لفيروس كورونا، في خطوة من شأنها أن تضاعف كمية الجرعات التي ستحصل عليها الولايات المتحدة من هذا اللّقاح. وقال بايدن عقب اجتماع مع مدراء شركة جونسون أند جونسون وشركة الأدوية الأميركية العملاقة "ميرك" اللتين أعلنتا الأسبوع الماضي التوصّل إلى اتفاق لإنتاج هذا اللقاح إنّ "تطعيم الأميركيين هو السبيل الوحيد للتغلّب على الجائحة».

وتزيد هذه الطلبية الإضافية عن حاجة الولايات المتّحدة لأنّ الإدارة الأميركية سبق وأن أبرمت عقوداً لشراء كميات من اللّقاحات، ستتسلّمها بحلول نهاية أيار/مايو، تكفيها لتطعيم جميع الأميركيين البالغين.

لكنّ سيّد البيت الأبيض شدّد على وجوب أن تكون البلادة جاهزة لكل الاحتمالات.

وقال "نحن بحاجة إلى أقصى قدر ممكن من الليونة الكثير من الأمور قد تحصل وعلينا أن نكون مستعدين».

وأضاف "إذا كان لدينا فائض فسنتقاسمه مع بقية العالم».

والتزمت شركة جونسون أند جونسون تسليم 100 الولايات المتحدة مليون جرعة من لقاحها وهو من جرعة واحدة وقد حصل ترخيص وكالة الأدوية الأميركية ضمن الآلية الطارئة في نهاية شباط/فبراير.

ومن شأن هذه الطلبية الإضافية أن تسدّ أيّ مشاكل في الإنتاج قد تواجه اللّقاحين الآخرين المصرّح بهما في البلاد، وهما لقاحا شركتي "فايزر/بايونيتك" و"موديرنا" اللتين أبرمت واشنطن معهما عقوداً لشراء 300 مليون جرعة من كل من هذين اللّقاحين. واضطرت الولايات المتّحدة لشراء هذه الكمية الكبيرة من هذين اللقاحين لأن كلا منهما يعطي على جرعتين.

فريق بايدن يلتقي مسؤولي الخارجية الصينية

•• واشنطن-أ ف ب

يجتمع مسؤولو السياسة الخارجية الأميركية الأسبوع المقبل بنظرائهم الصينيين في أول لقاء بين أكبر قوتين في العالم منذ انتخاب جو بايدن رئيسا تعهّدوا بأن يكون "صريحا جدا" فيما تبدو واشنطن وبكين على حافة حرب باردة جديدة. وأعلن وزير الخارجية الأميركي أنتوني بلينكن الأربعاء أنه سيتوقف في 18 آذار/مارس في أنكوراج في الأسكا، في طريق عودته من رحلته الأولى إلى الخارج والتي ستقوده إلى اليابان وكوريا الجنوبية بهدف تعزيز تحالفات الولايات المتحدة في مواجهة الصين. وبعدما كان وزير الخارجية الأميركي وصف الصين الأسبوع الماضي بأنها "أكبر تحد جيوسياسي في القرن الحادي والعشرين"، سينضم إليه مستشار الأمن القومي جيك سوليفان، للقاء وزير الخارجية وانغ يي والدبلوماسي الصيني البارز يانغ جيشي، في اكبر مدن الاسكا المطلة على المحيط الهادئ. وأعلن بلينكن على تويتر أنه يريد التركيز على المسائل التي لواشنطن "خلافات عميقة" حولها مع بكين. وأوضح لاحقا خلال جلسة استماع برلمانية "إنها مناسبة مهمة بالنسبة الينا لكي نبحث بطريقة صريحة جدا المواضيع العديدة التي تثير قلقا بشأن أعمال وموقف بكين التي تشكل تهديدا لامن وازدهار وقيم الولايات المتحدة وشركائنا وحلفائنا».

سيدة الحوارات المثيرة

مقابلة تدر ذهبا

ستبقى المقابلة الدجاجة التي تبيض ذهبا:

فوز أوبرا وينفري بالجائزة الكبرى على ظهر هاري وميغان

استعادت سي بي اس جزئيًا استثماراتها من خلال بيع الـ 30 ثانية من الإعلانات مقابل 325 ألف دولار

لم يتلق آل ساسكس أي دولار مقابل اعترافاتهم حتى لو يصعب تصديق ذلك

تسلمت من سي بي إس شيكًا بحوالي 8 ملايين دولار لتأمين البث الأول لـ «الموعد الأميري»

•• الفجر-خيرة الشيباني

في مقابلة اعترافات ساسكس، الفائز الحقيقي هو أوبرا وينفري، التي زادت مكاسبها المالية بشكل جيد، وعززت هالتها الدولية. يمكن للملكة وينفري فرك يديها: في عمر 67، أحدثت نجمة القنوات الأمريكية ضربة قوية من خلال الحصول على أول مقابلة كبرى مع عائلة ساسكس بعد منفاهما في كاليفورنيا.

وإذا كانت مقدمة البرامج مشهورة جدًا في الولايات المتحدة بسبب اعترافات العديد من النجوم، فإن هذا السبق الصحفي الجديد يؤكد مكانتها، ويكمل عملية انتشارها في جميع القارات، حيث تتم متابعة مغامرات وندسور عن كثب.

ناهيك عن الجانب المالي للعمل، حيث أن شووبيز يعني أولاً البزنس. وفي هذا المجال، تعد المنتجة أوبرا وينفري سيدة أعمال رهيبة. وحسب صحيفة وول ستريت جورنال، فقد كتب لها سي بي إس شيكًا بحوالي 8 ملايين دولار لتأمين البث الأول لـ "الموعد الاميري"، مع تضمين الصفقة الحق في إعادة بيعه في السوق الدولية.

أكثر من ستين قناة في العالم كانت على الخط، مع العديد من العقود المختلفة، وأهمها بلا شك تلك التي تم توقيعها مع شبكة "آي تي في" البريطانية التي انفقت مليون جنيه إسترليني (ما يقرب من 1.4 مليون دولار) لبث مساء الإثنين في انجلترا. اما في فرنسا، فإن "تي ام سي" هي التي وضعت يدها في جيبها، دون أن تتحدث عن سعر الشراء.

مع في النهاية نتائج جيدة في نسب المشاهدة. وهكذا جمعت قناة سي بي إس أكثر من 17 مليون مشاهد يوم الأحد، ونحن بعيدون عن المقابلة مع مايكل جاكسون بواسطة أوبرا عام 1993، والتي شاهدتها أكثر من 30 مليون أسرة، لكنها واحدة من أفضل النسب على القناة الأمريكية خارج المنافسة الرياضية.

سي بي اس، التي راهنت على اهتمام الجمهور، استعادت جزئيًا استثمارها من خلال بيع الـ 30 ثانية من الإعلانات مقابل 325 ألف دولار، أي ضعف السعر التقليدي... وفي إنجلترا، حققت قناة "آي تي في" أيضًا نجاحًا كبيرًا في المشاهدة بـ 11 مليون بريطاني أمام جهازهم. أما بالنسبة لـ "تي ام سي"، فقد حققت أيضًا نتيجة جيدة جدًا مع 1.5 مليون مشاهد ملتصقون بشاشاتهم للاستماع إلى أسرار ساسكس.

ثلاث سنوات من التقارب

خططت أوبرا لهذه الضربة منذ فترة طويلة. لقد كانت قريبة من ميغان في ربيع عام 2018، قبل زفافها، وحصلت على موعد في قصر كنسينغتون، قبل أن تربطها علاقة ودّ أيضًا مع والدتها. بعد دعوتها إلى حفل الزفاف الأميري، ستكون بعد ذلك أول من يدعم الزوجين في رغبتهما في التحرر، مبقية على التواصل معهما، ومقدمة نصائحها -لقد استقر ساسكس كجيران لها في بلدة مونتيسيتو الأنيقة جدًا في كاليفورنيا.

بعد عام من نفيهما، كان التوقيت مناسبًا لإقامة الحدث الإعلامي. تفاوضت أوبرا وينفري على سبقها مع الشبكات الرئيسية، منها أي بي سي وان بي سي، قبل أن تتفق أخيرًا مع سي بي اس، التي عملت معها لفترة طويلة. وتظل شركتها هاربو للإنتاج هي المالكة للمحتوى، الذي سيجلب لها، بالإضافة إلى 8 ملايين دولار ثمن الشراء، مداخيل جيدة في السنوات القادمة، في شكل مقتطفات أو إعادة عرض. ما يكفي لتضخيم ثروتها التي تجاوزت 2.5 مليار دولار، وفقًا لفوربس، مما يجعلها أقوى امرأة في صناعة الترفيه في الولايات المتحدة. وحسب صحيفة وول ستريت جورنال، لم يتلق آل ساسكس أي دولار مقابل اعترافاتهم. حتى لو كان من الصعب تصديق ذلك، بما أنهم يعتزمون الآن تحقيق دخل من جولاتهم أو تدخلاتهم العامة، ويمكننا أن نفترض أنهما راهنا على القوة النارية لصديقتهما أوبرا لتحسين خطتهما الاتصالية وربط علاقات. ان هذا هو سلاحهما الأخير في الوجود ضد آل وندسور: كلما زاد تعاطف الجمهور معهم، زادت شعبيتهم... لكن، بفرط العويل والبكاء على فقدان الحياة الذهبية، فإنهما يخاطران بإرهاق المعجبين بهما وإثارة مللهم.

قذائف فارغة «باب رزق» لعائلات في شمال غرب سوريا

•• معرة مصرين-أ ف ب

في ساحة خردة أشبه بمستودع ذخيرة في شمال غرب سوريا، ينهمك مالك، الطفل ذو السنوات التسع، بترتيب قذائف هاون وجدت عائلته في تفكيكها وبيع حديدها مصدراً للرزق.

ويقول حسن جنيد (37 عاماً)، الذي يدير وأشقاؤه ساحة خردوات في بلدة معرة مصرين جنوب إدلب، لوكالة فرانس برس "تحولت أدوات القتل والإجرام التي كان يُقصف بها الناس إلى باب للرزق».

في ساحة الخردة، يستريح ثلاثة أطفال على ظهر شاحنة صدئة، بينما يلهون بقذائف هاون فارغة. على مسافة أمتار منهم، يحاول طفل آخر أن يحمل بصعوبة قذيفة، يكاد وزنها يتجاوز وزنه. وما ان يبلغ وجهته في الساحة لاهثاً، حتى يرميها بين كومة من الذخيرة والحديد.

في العام 2016، وعلى وقع المعارك والغارات، فرّ جنيد من بلدة اللطامنة في شمال حماة وانتقل مع عائلته وأشقائه وعائلاتهم إلى معرة مصرين.

وبعدما طال النزوح، قرر الرجل وهو أب لأربعة أطفال بينهم مالك، استئناف عمله في بيع الخردوات من بقايا سيارات وألواح حديدية وخزانات مياه، وكل ما تقع يداه عليه من حديد، وهي تجارة اعتاد عليها. لكنّه أضاف في معرة مصرين نوعاً جديداً على لائحة البضائع: قذائف وذخائر استخدمتها قوات النظام والفصائل المقاتلة خلال المعارك من دون أن تنفجر.

ويقول جُنيد "حين جئت هنا وجدنا إضافة جديدة إلى المهنة هي القذائف التي قصفها النظام لكنها لم تنفجر».

ويعمل جنيد اليوم مع 15 شخصاً من أفراد عائلته، بينهم أطفال، في ساحة الخردة الضخمة. وقد اكتسبت العائلة مع الوقت التجربة الكافية لتفكيك تلك القذائف، وفق قوله.

في بعض الأحيان، يتلقى جنيد والعاملين معه اتصالات من مدنيين وجدوا قذائف غير منفجرة قرب منازلهم يريدون بيعها. وفي أحيان أخرى، يتوجهون بأنفسهم إلى مناطق شهدت قصفاً أو اشتباكات للبحث بين الركام عن ذخيرة أو الرصاصات التي يستخدمها مقاتلو الفصائل لأسلحتهم الرشاشة.

ويعمل الفريق على تفكيك القذائف والذخائر واستخراج المواد المتفجرة منها في مكان سقوطها، قبل نقلها بشكل آمن إلى ساحة الخردة لبيعها، وفق جنيد.

ويوضح "نزيل الخطر منها ثم نبيع حديدها للصناعيين، فتكون مصدر عيش لنا". ويضيف "منهم من يأخذها ليصنع منها المدافئ، ومنهم من يحملها الى معامل صهر الحديد لتحويلها الى حديد بناء».

ولا تذهب المواد المتفجرة سدى، إذ يشتريها العاملون في المقالع لاستخدامها في تفجير الصخر، وفق جنيد.

وغالباً ما تمتلىء ساحة الخردة بالقذائف بشكل خاص بعد الهجمات العسكرية التي تشنها قوات النظام على المنطقة.

ومنذ سيطرة هيئة تحرير الشام (النصرة سابقاً) وفصائل مقاتلة أخرى على محافظة إدلب ومناطق محاذية لها في العام 2015، تعرضت المنطقة لقصف كثيف شنته قوات النظام قبل أن تنضم إليها الطائرات الحربية الروسية.

وشنّ الحليفان عمليات عسكرية واسعة في المنطقة مكنت قوات النظام من التقدم فيها شيئاً فشيئاً، وكان آخرها هجوم استمر ثلاثة أشهر بين العامين 2019 و2020 انتهى بسيطرة القوات الحكومية على أكثر من نصف مساحة إدلب.

ويقول أبو أحمد، العامل في الساحة، "يكثر العمل أثناء الحملات العسكرية، ويقلّ في أيام الهدوء».

ويؤكد أن "الخوف يكمن في أن تبقى القذيفة بين الأهالي».

بحسب دائرة الأمم المتحدة للإجراءات المتعلقة بالألغام، لا تزال الألغام ومخلفات الحرب القابلة للانفجار والعبوات الناسفة، وجميعها يصعب رصدها، تُشكل خطراً على حياة ملايين السكان في سوريا.

في الساحة الضخمة، يجد الأطفال مساحة للهو واللعب أيضاً.

يقول عبد الكريم (عشر سنوات)، وهو ابن شقيق جنيد، "نلعب بين السيارات ونعمل أيضاً في فرز القذائف».

وألقى النزاع، الذي يدخل منتصف الشهر الحالي عامه الحادي عشر، بظلاله على أطفال سوريا. وبات أكثر من نصفهم يفتقرون للتعليم، بحسب الأمم المتحدة.

لا يخفي عبد الكريم خوفه من أن تنفجر إحدى القذائف، التي يقول عنها "بتنا نعرف صاروخ الغراد وقذائف الهاون والرشاش والقنابل العنقودية».

ويضيف مبتسماً "تأتينا أشكال وألوان منها».

صحف عربية: بعد تشكيل الحكومة ... ضوء في آخر النفق الليبي

•• عواصم-وكالات

لم تعرف ليبيا منذ 2011، بعد سقوط نظام العقيد معمر القذافي، إجماعاً داخلياً وخارجياً مثل الذي قوبلت به الحكومة الجديدة التي صادق على تشكيلها البرلمان أمس الأول الأربعاء، ما فتح الباب أمام فرص تسوية الأزمة، وإنقاذ ليبيا من الفشل والإرهاب، لتخرج من النفق المظلم الذي تردت فيه.

وحسب صحف عربية صادرة أمس الخميس دخلت ليبيا رسمياً أمس الأول مرحلة القضاء على ازدواجية المناصب والمؤسسات، وسط ترحيب محلي، وإقليمي، ودولي كبير.

توحيد المؤسسات

وفي هذا السياق قالت صحيفة "الشرق الأوسط" إن ليبيا بدأت "أمس الأول الأربعاء" بعد المصادقة على وزراء حكومة الوحدة الوطنية، توحيد المؤسسات رسمياً، التي ظلت موزعة بين الشرق والغرب على امتداد سنوات.

وأوضح عضو الهيئة التأسيسية لصياغة مشروع الدستور عمر النعاس، للصحيفة أن الحكومة الجديدة مطالبة بتوفير "حياة حرة كريمة للشعب، وترسيخ الأمن والسلام والاستقرار في جميع الأنحاء، وأن تسعى لتمكين الشعب من ممارسة حقه الدستوري وقول كلمته الفاصلة، من خلال الاستفتاء على مشروع الدستور، الذي أقرته الهيئة المنتخبة منذ قرابة أربعة أعوام».

وسيكون على الحكومة الجديدة التصدي لمصاعب عدة، من أزمة اقتصادية خانقة، إلى ارتفاع حاد في البطالة، والتضخم والخدمات المزرية، إضافة إلى الجماعات المسلحة المسيطرة على شركات، وأعمال، وحتى مؤسسات الدولة.

طي صفحة الإسلام السياسي

من جانبها قالت صحيفة "العرب" اللندنية إن المصادقة على حكومة الوحدة الوطنية، أحيت الآمال في طي صفحة الانقسام والحروب والفوضى، والانقسام بعد انقلاب ميليشيات مدعومة من تيار الإسلام السياسي على نتائج الانتخابات في ليبيا.

وشددت الصحيفة على أن الملف الأمني، هو الذي سيحدد مستقبل الحكومة الجديدة، خاصةً إخراج المرتزقة، وحل الميليشيات، وحصر السلاح بيد الدولة، مذكرة بحديث الدبيبة أمام البرلمان الثلاثاء، وقوله إن "المرتزقة خنجر في ظهر ليبيا، ولا بد من العمل على إخراجهم ومغادرتهم».

ترحيب واسع

ومن جهته أشار موقع "إندبندنت عربية" إلى الترحيب الوطني والإقليمي والدولي الواسع، الذي قابل مصادقة مجلس النواب الليبي على تشكيل الحكومة الجديدة، ولم تتأخر دول العالم ومنظماته الإقليمية والدولية، من واشنطن إلى موسكو، ومن بروكسل إلى الرياض وأبوظبي، في الترحيب بها، ما يكشف حجم الآمال المعقودة على نجاحها لوقف نسق التدهورالذي سببته الأزمة داخلياً وخارجياً.

ونقل الموقع عن البرلمانية الليبية عضو مجلس النواب أسمهان بالعون، أملها في أن "تكون هذه الحكومة المنتظرة أفضل من سابقاتها في تحقيق تطلعات الليبيين"، مُضيفة أن الجميع في الداخل والخارج، ينتظر أن تلتزم الحكومة الجديدة بـ"مشروعها الذي حدده رئيسها، ووفق جدوله الزمنى المحدد له، حتى تصل بنا إلى النتائج المرجوة، ولا تكون مثل الحكومات الست السابقة، التي عمقت الانقسامات، والمشاكل، واستنزفت المال العام، وأهدرت قوت الشعب الليبي».

سابقة تاريخية

من جانبه توقف موقع "الحرة" الإخباري عند الحضور النسائي اللافت في الحكومة الجديدة، في سابقة من نوعها في التاريخ السياسي الليبي الحديث.

وأشار الموقع إلى حضور 5 نساء في حكومة الدبيبة، أبرزهن وزيرة الخارجية ووزيرة العدل، في سابقة تاريخية في ليبيا.

ونقل الموقع عن المحلل السياسي جمال عبد المطلب أن "إسناد هذه الوزارت لنساء، في الحكومة الليبية، يعد مؤشراً إيجابياً لرجوع ليبيا للساحة الدولية"، مُضيفا أن "الدبيبة أراد أن يبعث رسالة للعالم أن ليبيا الجديدة كذلك تحترم المرأة وتقدر ضرورة إشراكها في عملية الانتقال السياسي».

واشنطن: لا رفع للعقوبات عن طهران قبل عودتها لالتزاماتها النووية

•• واشنطن-أ ف ب

شدّدت واشنطن على أنّها لن ترفع أيّاً من العقوبات التي تفرضها على طهران قبل أن تعود الأخيرة إلى احترام كامل الالتزامات المنصوص عليها في الاتفاق النووي الإيراني، معتبرة أنّ الكرة في هذا الملفّ هي الآن في ملعب الجمهورية الإسلامية.

وقال وزير الخارجية الأميركي أنتوني بلينكن خلال جلسة استماع أمام لجنة الشؤون الخارجية في مجلس النواب إنّ "الكرة في ملعبهم (الإيرانيين) لمعرفة ما إذا كانوا مهتمّين حقاً بحوار دبلوماسي أم لا. نحن مهتمّون به». وذكّر الوزير الأميركي بأنّ الولايات المتّحدة قبلت دعوة أوروبية للمشاركة في حوار مباشر مع الجمهورية الإسلامية، "لكنّ إيران حتى الآن قالت لا». وفي 2018 سحب الرئيس الأميركي السابق دونالد ترامب بلاده أحادياً من الاتفاق المبرم بين إيران والدول الكبرى في 2015 والرامي إلى منع الجمهورية الإسلامية من امتلاك قنبلة ذرية، معتبرا أنّ النص غير كاف، وأعاد فرض العقوبات الأميركية عليها. وبعد عام من ذلك، بدأت إيران بالتراجع تدريجاً عن العديد من الالتزامات الأساسية في الاتفاق المبرم في فيينا بينها وبين كلّ من الولايات المتحدة وفرنسا وبريطانيا وروسيا والصين وألمانيا.

وأبدت إدارة بايدن استعدادها للعودة إلى الاتفاق، مشترطة أن تعود إيران أولاً إلى الوفاء بالتزاماتها. في المقابل، تشدّد طهران على أولوية رفع العقوبات عنها، مؤكّدة أنها ستعود إلى التزاماتها في حال قامت الولايات المتّحدة بذلك. لكنّ الرئيس الديموقراطي محاصر بين مؤيدي الاتفاق ومعارضيه. فالمؤيدون يحضّونه على الإسراع حتى لا يضطر بعد الانتخابات إلى التعاطي مع قيادة جديدة أكثر عداء لحوار مع واشنطن، فيما يدعوه المعارضون لعدم تقديم أي تنازل قبل قيام طهران بخطوات فعلية.

والثلاثاء وجّه 140 نائباً أميركياً، نصفهم من الجمهوريين والنصف الآخر من الديموقراطيين، رسالة إلى بلينكن يطالبونه فيها بالتفاوض على اتفاق أوسع نطاقاً وأكثر صرامة مع إيران. غير أنّ بايدن يقول إنه يريد العودة أولاً إلى اتفاق 2015، واعتماده نقطة انطلاق للتفاوض على التزامات "أقوى واكثر استدامة».

وردّاً على سؤال من أحد النواب عمّا إذا كان وزير الخارجية يتعهّد عدم تقديم أيّ تنازل لإيران لمجرّد انتزاع موافقتها على قبول الدعوة الأوروبية للحوار مع واشنطن قال بلينكن "نعم».

لا بل إنّ بلينكن شدّد على أنّ الولايات المتحدة لن ترفع أياً من العقوبات السارية على الجمهورية الإسلامية قبل أن تعود الأخيرة إلى احترام كامل الالتزامات المنصوص عليها في الاتفاق النووي. وخلال جلسة الاستماع أكّد وزير الخارجية أنّ ما يُحكى عن أنّ الإدارة الأميركية أعطت ضوءاً أخضر لدول معيّنة، مثل كوريا الجنوبية أو العراق، للإفراج عن مليارات من الدولارات من أموال النفط الإيراني المجمّدة لديها بموجب العقوبات الأميركية، ليس سوى معلومات "خاطئة». وأكّد بلينكن أنّ أيّ ضوء أخضر بهذا الشأن لن يصدر إلا بعد أن تعود الجمهورية الإسلامية إلى الاتفاق النووي.

وقال "إذا عادت إيران إلى الوفاء بالتزاماتها بموجب الاتفاق النووي، فسنفعل الأمر نفسه». وأوضح أنّ "هذا الأمر سيشمل - إذا تعلّق الأمر بذلك، إذا وفت إيران بالتزاماتها كما ينبغي - تخفيف العقوبات كما ينصّ عليه الاتفاق (...) ولكن ما لم تعُد إيران، وإلى أن تعود، إلى الوفاء بالتزاماتها، فلن تحصل على هذا التخفيف».

المكي حركة الشعب تدين

عبير موسي تزور نائبا من حزبها اصيب عند فك الاعتصام

موسي تؤكد استنادها إلى مؤيدات قانونية

استخدام القوة لفضّ اعتصام الدستوري الحر...!

سبر آراء: تواصل تصدر الدستوري الحر نوايا التصويت في التشريعية وعبير الثانية في الرئاسية

•• الفجر – تونس

قامت الشرطة مساء الأربعاء بفضّ اعتصام الحزب الدستوري الحر أمام مقر فرع اتحاد العلماء المسلمين بتونس واخلاء المكان بالقوة وسط تواجد أمني مكثّف.

وتولّت الوحدات الأمنية إزالة خيمة الاعتصام بقرار إخلاء صادر عن محافظ العاصمة تونس، كما قامت بإزالة خيمة الاعتصام التي ركّزها عدد من الناشطين المتعاطفين مع فرع اتحاد العلماء المسلمين والمحسوبين على حركة النهضة وائتلاف الكرامة.

وهدّدت رئيسة الحزب الدستور الحر عبير موسي بشنق نفسها إذا ما تم رفع خيمة الاعتصام التي تم تركيزها أمام مقر فرع اتحاد العلماء المسلمين في تونس.

وشددت موسي على أنها لن تغادر خيمة الاعتصام وصرحت متوجهة لوالي تونس 'لن أغادر الاعتصام ويمكنك هدم الخيمة على رأسي...».

واتهمت رئيسة الحزب الدستوري الحر، عبير موسى (47 عاما)، قوات الأمن باستعمال الغاز المسيل للدموع والاعتداء بالعنف على أنصارها. ونشرت موسي على صفحة الحزب الرسمية مقطع فيديو، يؤكد استعمال قوات الأمن الغاز المسيل للدموع لتفريق المعتصمين المطالبين بغلق المقر.

وحاولت عبير موسي العودة والاعتصام أمام مقر اتحاد القرضاوي لكن تم منعها من قبل الأمن. وتم أمس الخميس غلق جميع منافذ شارع خير الدين باشا بالعاصمة ووضع حواجز حديدية على مستوى مدخل الشارع الرئيسي وجميع الأنهج الفرعية المؤدية له، وسط وجود أمني مكثف

حركة مشروع تونس تساند اعتصام الحزب الدستوري الحر

وشهد اعتصام الحزب الدستوري الحر أمام مقر فرع اتحاد العلماء المسلمين التحاق نواب من حركة النهضة الذين حاولوا الدخول للمقر إلاّ أنّ الوحدات الأمنية حالت دون ذلك لمنع التحاقهم بأنصار الدستوري الحر.

وعمدت عناصر تابعة لكل من ائتلاف الكرامة وحزب حركة النهضة الإسلامي لمساندة قوات الأمن في فض الاعتصام.

ويعتصم أنصار الحزب منذ أشهر، أمام مقر فرع الاتحاد مطالبين الحكومة بإيقاف نشاطه ويتهمون القائمين عليه، وجلهم من المنتمين لحركة النهضة "بدعم الإرهاب وإقامة دورات تكوينية تشجع على العنف والتطرف وتخدم التيارات الدينية المتشددة».

وأكّدت رئيسة الحزب الدستوري الحر أنّ لديها مؤيدات قانونية تستند عليها في اعتصامها من أجل ايقاف نشاط جمعية اتحاد العلماء المسلمين.

التدخل الأمني لفض الاعتصام اثار موجة تنديد من بعض القوى والوجوه السياسية. وفي هذا السياق عبّرت، حركة الشعب على لسان القيادي والنائب عن الحركة بالبرلمان هيكل المكي عن مساندتها ودعمها لعبير موسى في مطالبتها بحل فرع اتحاد علماء المسلمين.

ونـدد النائب عن الكتلة الديمقراطية ورئيس لجنة المالية بمجلس نواب الشعب قيام القوات بفض اعتصام الدستوري الحر بالقوة من امام فرع الاتحاد العالمي لعلماء المسلمين بالعاصمة، واعتبر المكي ان فرع المنظمة هي: "جمعية إرهابية وهي اتحاد علماء الناتو وهو اتحاد الاعتداء على تونس وعلى التونسيين ومن يحميها إرهابي».

وقال المكي انه وبغض النظر عن الخلافات السياسية بين حزبه وبين حزب الدستوري الحر، الا انه يدعم الحزب في الخطوة التي اتخذها بالاعتصام والمطالبة بحل هذه المنظمة التي وصفها بالإرهابية، وندد المكي باستعمال القوة لفض هذا الاعتصام وبالاعتداءات التي طالت الصحفيين قائلا: "كان على رئيس الحكومة هشام المشيشي مقاومة الإرهاب بدل فض اعتصام سلمي».

من جهته، ندد النائب المستقل حاتم المليكي في تدوينة له أمس الخميس، باستعمال القوات الأمنية للقوة وللاعتقالات العشوائية خلال الاحتجاجات الأخيرة وتعمدها قمع المحتجين وصولا الى فض اعتصام مرخص له بالقوة، في إشارة الى قيام القوات الأمنية بفض اعتصام الحزب الدستوري الحر امام فرع الاتحاد العالمي لعلماء المسلمين بالعاصمة.

غلق جميع المنافذ المؤدية الى شارع مقر اتحاد القرضاوي

وقال النائب حسين جنيح عن كتلة تحيا تونس، إنه من غير المقبول أن تقف الحكومة دون تحريك ساكن فيما يخص التجاوزات التي يقوم بها الاتحاد العالمي لعلماء المسلمين فرع تونس من خرق للقانون ولمدنية الدولة، وفق تصريحه.

واكدت حركة مشروع تونس في بلاغ لها، تمسكها بالحق في الاعتصام والتظاهر، ومؤكدة رفضها للاعتداء على هذا الحق الدستوري: "ترفض الاعتداء على الحق الدستوري في الاعتصام والتظاهر السلمي وتندد بسياسة المكيالين التي تمارسها الحكومة مع تظاهرات مسانديها ومعارضيها».

ونددت الحركة في نص البلاغ بالعنف اللفظي الذي مارسه نواب ائتلاف الكرامة على الحزب الدستوري الحر خلال تنقلهم الى مقر اعتصام الحزب و تعنيفهم لفظيا لأعضاء الحزب عامة و لرئيسة الحزب عبير موسي بصفة خاصة: "تندد بأشد العبارات بالعنف الذي تمارسه كتلة ائتلاف الكرامة و مناصريها من الروابط وتدعو الى توحيد القوى الوطنية فعلا لا قولا فقط لمواجهة قوى العنف والتطرف كما حصل سنة 013 "، وحمّلت حركة مشروع تونس في بلاغها المسؤولية للحكومة و دعتها في ذات السياق الى حماية المعتصمين و الإسراع في إجراءات حل كل جمعية تنشر التطرف وتطبيق مرسوم الجمعيات.

ورغم كل ما يتعرض له الحزب الدستوري من حصار متعدد الأوجه، فان نتائج سبر آراء مؤسسة "سيغما كونساي" الصادرة أمس الخميس أظهرت تواصل تصدّر الحزب الدستوري الحر نوايا التصويت في الانتخابات التشريعية. ولعل هذا التقدم والفارق الكبير يفسر جانبا مما يتعرض له الحزب.

وحسب نتائج سبر الآراء تصدّر الحزب الدستوري الحر النتائج بـ43،65 بالمائة تليه حركة النهضة بنسبة 18،4 بالمائة ثمّ قلب تونس بنسبة 7،8 بالمائة فالتيار الديمقراطي بنسبة 4،8 بالمائة.

وفي الرئاسية يحافظ قيس سعيّد على الصدارة في نوايا التصويت بـ 53 بالمائة. وتحلّ رئيسة الحزب الدستوري الحرّ عبير موسي في المرتبة الثانية بنسبة 13 فاصل 1 بالمائة ويأتي نبيل القروي ثالثا بـ 8 فاصل 4 بالمائة ولم يتحصل المنصف المرزوقي الا على 2 فاصل 6 بالمائة.

عبير موسي تؤكد أن لديها مؤيدات قانونية تستند عليها في اعتصامها من أجل إيقاف نشاط اتحاد العلماء المسلمين

حركة الشعب: جمعية إرهابية وهي اتحاد علماء الناتو وهو اتحاد الاعتداء على تونس وعلى التونسيين ومن يحميها إرهابي

اغلاق الشارع

تدخل امني عنيف

رئيس هندوراس ينفي تهريب مخدرات إلى الولايات المتحدة

•• تيغوسيغالبا-أ ف ب

نفى رئيس هندوراس خوان أورلاندو هرنانديز أن يكون قد ساعد تاجر مخدّرات شهيراً في تهريب أطنان من الكوكايين إلى الولايات المتّحدة، وهي مزاعم كان مدّع عام فدرالي أميركي قد ساقها ضدّه خلال جلسة محاكمة عقدت في نيويورك الثلاثاء. وكان المدّعي العام الفدرالي في نيويورك جايكوب غوتويليغ قال الثلاثاء لدى تلاوته اللائحة الاتهامية في مستهلّ محاكمة تاجر المخدّرات الشهير جيوفاني فوينتيس إنّ المتّهم "دفع رشاوى حتّى لرئيس هندوراس" وأصبح "لا يُمسّ" بفضل العلاقة التي نسجها معه. وأضاف أنّ رئيس هندوراس قبض من المتّهم بين العامين 2013 و2014 رشوة قدرها 25 ألف دولار لتوفير الحماية له.

والأربعاء ردّ هرنانديز على هذه الاتّهامات بقوله في تغريدة على تويتر "كيف يمكن لأي شخص أن يصدّق إفادات كاذبة بأنّني كنت أتعامل مع مهرّبي مخدّرات". وعزا الرئيس سبب إقحام اسمه في هذه القضية إلى أنّ متّهميه يحاولون من وراء ذلك الحصول على "مفتاح سحري" للخروج من سجن أجنبي قد يقضون فيه بقية حياتهم.

ووفقاً للمدّعي العام فإنّ أحد شهوده في المحاكمة ويدعى خوسيه سانشيز هو محاسب شارك في اجتماعات عقدت في 2013 و2014 ودفع خلالها تاجر المخدّرات المال إلى الرئيس. وقال المدّعي العام، إنّ سانشيز سيُدلي من على منصّة الشهود بإفادة يصف فيها "مشاعر الصدمة والخوف التي انتابته عندما رأى المتّهم جالساً إلى جانب الرئيس». وبحسب المدّعي العام فإنّ هذا الشاهد كان يعمل في شركة لزراعة الأرز استخدمها فوينتيس لتبييض أموال المخدّرات. كما قال المدّعي العام إنّ الشاهد سيشهد تحت القسم بأنّه سمع رئيس هندوراس يقول للمتّهم فوينتيس إنّ الأخير سيتمكّن من نقل "كميّات ضخمة من الكوكايين إلى الولايات المتحدة بحيث تملأ +الغرينغوس+(الأميركيين) حتّى أنوفهم». لكنّ المحامي إيلان شولمان، وكيل الدفاع عن المتّهم، سارع الثلاثاء إلى التشكيك بنزاهة شاهد الإثبات. وقال المحامي إن الادّعاء "يفترض أنّ 25 ألف دولار تكفي لرشوة رئيس».

وأضاف أنّ شاهد الإثبات قدّم طلباً للجوء في الولايات المتحدة وبالتالي "لديه الكثير ليكسبه ولا شيء ليخسره" بإدلائه بشهادته أمام المحكمة.

كما حذّر وكيل الدفاع هيئة المحلّفين من أنّ شاهد إثبات آخر، هو زعيم كارتيل المخدّرات الهندوراسي السابق ليونيل ريفيرا هو "واحد من أسوأ القتلة" في العالم. وعلى الرّغم من أنّ النيابة العامة الفدرالية في نيويورك لم توجّه إلى هرنانديز أيّ اتّهام في هذه القضيّة، إلا أنّها تعتبر الرئيس البالغ من العمر 52 عاماً والذي يتولّى السلطة منذ كانون الثاني/يناير 2014 "شريكاً في التآمر" مع فوينتيس في تجارة الكوكايين.

وتأتي محاكمة فوينتيس في نيويورك بعد أن حوكم في المدينة نفسها شقيق رئيس هندوراس، توني هرنانديز، عضو الكونغرس السابق الذي أدين بتهريب الكوكايين في تشرين الأول/أكتوبر 2019.

وبعدما أرجئت مراراً، ستعقد في 23 آذار/مارس جلسة النطق بالحكم بحقّ توني هرنانديز الذي يواجه عقوبة السجن المؤبّد.

فورين بوليسي: أردوغان استنفد كل الخيارات لوقف تراجع شعبيته

•• واشنطن-وكالات

يواصل الرئيس التركي رجب طيب أردوغان قمع المعارضة الداخلية وبينها حزب الشعوب الديموقراطي المؤيد للأكراد. وعن هذا الموضوع، كتبت ليز كوكمان في مجلة فورين بوليسي الأمريكية، أن تركيا تتجه لحظر ثاني أكبر أحزاب المعارضة، حزب الشعوب الديموقراطي، في خطوة تبدو على نطاق واسع كأنها الخيار الأخير أمام حكومة استنفدت كل الخيارات الأخرى، في وقت يتراجع فيها دعمها الشعبي، ويواجه حزب العدالة والتنمية الحاكم معركة شاقة في الانتخابات المقبلة. وبعد اتهام حزب الشعوب الديموقراطي بعلاقات مع حزب العمال الكردستاني المحظور، اعتقلت حكومة أردوغان الآلاف من مسؤوليه في السنوات الماضية، بينهم أكثر من 700 في الشهر الماضي، فضلاً عن تنحية معظم رؤساء البلديات المنتخبين على لائحة الحزب وكذلك أعضاء في البرلمان. وتزامنت حملة القمع الأخيرة على حزب الشعوب الديموقراطي بعد اشتباك في الشهر الماضي في شمال العراق، حيث قتل 13 جندياً وشرطياً تركيا كانوا مخطوفين لدى الحزب، في عملية للجيش التركي لتحريرهم.

ومنذ الحادث، تسارعت الدعوات لحظر الحزب الذي برز على الساحة منذ 2012. وفي الأسبوع الماضي، كرر زعيم حزب الحركة القومية المتطرف دولت بهشتلي، المتحالف مع أردوغان، دعوته إلى إقفال "عاجل" للحزب ونصح باتخاذ سلسلة إجراءات لمنعه من العودة باسم مختلف.

ويظهر هجوم أردوغان على حزب الشعوب الديموقراطي، معاناة حكومته في مواجهة الأزمة الاقتصادية، وتدني الأصوات المؤيدة لها، والانشقاقات في الحزب الحاكم، وتصاعد التوترات مع الولايات المتحدة، وتزايد احتمالات المواجهة مع أعضاء آخرين في حلف شمال الأطلسي في شرق المتوسط.

وأضعف الاقتصاد التركي المهتز، فضلاً عن تدهور العملة، وارتفاع التضخم، والتزايد الصاروخي للبطالة، أردوغان وحزبه، الذي يحكم البلاد بطريقة أو بأخرى، منذ 2002.

ويقول المدير البارز في برنامج تركيا في مؤسسة الدفاع عن الديموقراطيات الأمريكية والنائب التركي السابق عن حزب الشعب الجمهوري المعارض إيكان إرديمير: "يبدو أن إثارة التمييز العنصري ضد الأكراد هو الملاذ الأخير للحزب الحاكم، بعدما استنفد كل الخيارات الأخرى...إن الضغط المتزايد على حزب الشعوب الديموقراطي، هو انعكاس للحالة الكئيبة للاقتصاد التركي، في الوقت الذي تتآكل فيه شعبية الكتلة الحاكمة مع الارتفاع الدراماتيكي للبطالة والفقر».

وفي استطلاع لمركز "أفرسايا" في أكتوبر (تشرين الأول) الماضي، قال 32.5% فقط من الناخبين إنهم سيدعمون حزب العدالة والتنمية إذا أجريت الانتخابات اليوم، وهي أدنى نسبة على الإطلاق للحزب، بينما زادت شعبية حزب الشعب الجمهوري إلى 28%. وإذا كانت لمواجهة أردوغان مع حزب الشعوب الديموقراطي علاقة اليوم بالوضع الاقتصادي، فإن نزاع الرئيس التركي مع الحزب يعود إلى 2015، عندما تخطى الحزب نسبة 10% من الأصوات اللازمة لدخول البرلمان، ما زعزع الغالبية التي كان يتمتع بها أردوغان يومها.

وفي رد فعل على هذا الفوز، انسحبت الحكومة من مفاوضات السلام مع حزب العمال الكردستاني، ما أدى إلى اندلاع العنف في جنوب شرق تركيا. وفي العام الموالي، اعتقلت تركيا الرئيس المشارك للحزب صلاح الدين دميرتاش.

ورغم حكم ملزم من المحكمة الأوروبية لحقوق الإنسان في العام الماضي بإطلاقه، فإن دميرتاش يواجه أحكاماً بالسجن تصل إلى 142 عاماً، بعد إدانته باتهامات بالإرهاب، بعد مزاعم عن انخراطه في الاحتجاجات العنيفة في 2014.

اليابان لا تستعجل التطعيم

ايقاع بطيء في كوريا الجنوبية

الصين وكوريا الجنوبية واليابان...

لهذا تتخلف القوى الآسيوية الكبرى عن التطعيم...!

في آسيا، التأخير في بدء التطعيم يمكن أن يؤخر الحصول على المناعة الجماعية؟

ضغط الألعاب الأولمبية، المقرر عقدها في طوكيو هذا الصيف، لم يغير شيئا في خطة التطعيم

احتواء الوباء أعطى الوقت للعمالقة الآسيويين الذين استفادوا منه بطرق مختلفة

قررت الصين تصدير الجرعات مع الأخذ في الاعتبار المكاسب الاقتصادية والسياسية الكبيرة جدا التي سيحققها ذلك

•• الفجر -خيرة الشيباني

في طليعة الحرب ضد كوفيد-19، تتخلف القوى الآسيوية الكبرى فيما يتعلق بالتطعيم... إليكم السبب:

حالات أقل وضحايا أقل و ... لقاحات أقل. على سبيل المثال في مكافحة وباء كوفيد-19، تقف القوى الآسيوية الكبرى وراء الدول الأوروبية والولايات المتحدة من حيث التطعيم. في نهاية فبراير، كان عدد الجرعات التي تم تناولها في الصين يزيد قليلاً عن 36 لكل 1000 نسمة، بل هو أقل في كوريا الجنوبية (6 لكل 1000)، واليابان (0.4 لكل 1000). وبالمقارنة، فإن معدل التطعيم في فرنسا يبلغ 87 لكل 1000 نسمة، والولايات المتحدة يبلغ 273. ويمكن تلخيص التفسير الرئيسي لهذه الاختلافات في كلمة واحدة: الاستعجال.

بينما كان العالم بأسره يواجه موجات وبائية متكررة، وجدت آسيا طريقة لصده منذ عدة أشهر ويمكنها الآن أن تأخذ متّسعا من الوقت. "هذه هي النقطة الأساسية، يعتقد أنطوان بونداز، الأستاذ في معهد العلوم السياسية بباريس والباحث في مؤسسة الأبحاث الاستراتيجية، لقد تعرضت المملكة المتحدة وإسرائيل لثلاث عمليات حجر صحي شامل، ولم تشهد كوريا الجنوبية وتايوان أي حجر شامل».

وبينما تسجل فرنسا أكثر من 20 ألف حالة في المتوسط يوميًا في الأسابيع الأخيرة، يوجد في اليابان ما يزيد قليلاً عن 1000 حالة، وكوريا الجنوبية ما يزيد قليلاً عن 400 حالة، والصين 20 فقط.

أمام الدول الآسيوية متّسع من الوقت

إن احتواء الوباء أعطى الوقت للعمالقة الآسيويين الذين استفادوا منه بطرق مختلفة. "كانت كوريا الجنوبية قادرة على الانتظار والتفاوض على أسعار أفضل مما لو كانت مضطرة للشراء على عجل. كما أنها كانت قادرة على أخذ الوقت الكافي لضمان سلامة اللقاحات بعد توزيعها على نطاق واسع"، يوضح أنطوان بونداز. لم تطلق سيول حملتها الا في 26 فبراير، بعد شهرين من فرنسا، وحوالي ثلاثة بعد الولايات المتحدة. وتأمل الدولة تطعيم 70 بالمائة من سكانها في الأشهر السبعة المقبلة.

من جانبها، وافقت بكين على أربعة لقاحات، كلها صينية، وبدأت في إعطاء الجرعات الأولى للجيش في يوليو. وتلقى أكثر من 50 مليون ساكن حقنة، لكن بكين ليست في عجلة من أمرها. لقد استفادت الصين من فوائد أخرى من احتوائها للوباء وذلك من خلال مواصلة "دبلوماسية اللقاح". وبين الطلبات والتبرعات، تم توزيع أكثر من 500 مليون جرعة وفقًا لوسائل الإعلام الصينية، وتؤكد بكين أن 69 دولة تلقت لقاحات مجانية. ويؤكد أنطوان بونداز: "لقد اتخذوا قرارًا بتصدير الجرعات مع الأخذ في الاعتبار المكاسب الاقتصادية والسياسية الكبيرة جدًا التي سيحققها ذلك».

حتى اليابان، التي ليست طالبًا جيدًا مثل الصين وكوريا الجنوبية، تأخذ وقتها. "انتشار الفيروس ضئيل نسبيًا، وتعلّم اليابانيون التعايش معه، لذلك لم يكن هناك شعور بالحاجة الملحة"، يشير أنطوان بونداز. بالإضافة إلى ذلك، يسود البلاد شعور قديم بانعدام الثقة في اللقاحات بعد فضائح سبعينات وثمانينات القرن الماضي.

بدأت اليابان في تلقيح العاملين في مجال الرعاية الصحية في منتصف فبراير، وستنتظر حتى أبريل قبل تمديد التطعيم إلى كبار السن. ضغط الألعاب الأولمبية، المقرر عقدها في طوكيو هذا الصيف، لم يغير شيئًا. وقضت الحكومة، بحسب وسائل الإعلام المحلية: أنها ستجري دون حضور متفرجين من الخارج لتجنب اندلاع الوباء.

لكن الضغط السياسي آخذ في الازدياد

رغم الإدارة الفعّالة للوباء، إلا أن الضغط السياسي يتصاعد على قادة هذه البلدان مع قيام الولايات المتحدة والدول الأوروبية بتكثيف حملاتهم.

واعترف خبير الأمراض المعدية الصيني تشانغ ون هونغ، بأن معدل التطعيم يشكل مصدر "قلق كبير".

كما غادر الرئيس التنفيذي لشركة سينوفارم منصبه مؤخرًا، دون أن يُعرف ما إذا كان هذا القرار مرتبطًا بفعالية حملة التطعيم.

في آسيا، التأخير في بدء التطعيم يمكن أن يؤخر الحصول على المناعة الجماعية، وهو أمر ضروري لاستئناف الاقتصاد دورته بالكامل، كما يشير بعض المراقبين.

حجج يدحضها أنطوان بونداز: "يجب ألا ننسى أن الانخفاض في عدد الإصابات هو الذي يسمح للاقتصاد بالانتعاش، لكن هذه البلدان قد احتوت الوباء فعلا. في الصين، على سبيل المثال، كانت الصادرات جيدة جدًا، وانفجرت خلال الشهرين الأولين من العام».

لقد سجلت الصين نموًا إيجابيًا العام الماضي (+2 فاصل 3 بالمائة) وتتوقع أن يرتفع ناتجها المحلي الإجمالي بنسبة 6 بالمائة هذا العام. وكان أداء تايوان أفضل عام 2020 (+2 فاصل 5 بالمائة)، كما حدّت كوريا الجنوبية من الضرر جيدًا (-1 بالمائة) مقارنة بالدول الأوروبية، على سبيل المثال.

"قد يكون هناك تأثير على التجارة الدولية، لكن صناعة السياحة في هذه البلدان أقل أهمية مما هي عليه في أوروبا"، يتابع المتخصص.

ويشعر آخرون بالقلق من التداعيات على الصورة، خاصة بالنسبة لبكين، إذا ما تقدمت أوروبا والولايات المتحدة على الدول الآسيوية في نهاية حملات التطعيم. احتمال لا يقلق أنطوان بونداز أيضًا: "من الصعب تخيل الأوروبيين يتباهون لأنهم قاموا بالتطعيم أسرع من الصينيين ...».

ميجور عاد من حيث أتى:

كلب جو بايدن يتمرد على بروتوكول البيت الأبيض...!

••الفجر -خيرة الشيباني

مثل معظم الرؤساء الأمريكيين، فإن جو بايدن رجل كلاب. ومن الواضح أن هذا موضع تقدير كبير من قبل الأمريكيين، الذين يرون في ذلك علامة على المزاج الجيد والصفات الجديرة بالثناء، ناهيك عن أن الكلاب أدوات سياسية رائعة.

أوقات عصيبة للكونغرس؟ فضيحة مشتعلة؟ استطلاعات الرأي تنخفض؟ في حاجة إلى أن يبدو أكثر نشاطا؟ أقل نشاطا؟ ليس مهما، حافظ على كلبك مقيدًا وامش 30 مترًا التي تفصل "مارين ون" عن باب البيت الأبيض... قفزة، وحُلت المشكلة. أو، على الأقل، صرف الانتباه.

تبقى الحقيقة، على الأقل مؤقتًا، أن بايدن لن يكون قادرًا على الاعتماد على مساعديه المخلصين في البيت الأبيض، لأنه وفقًا لشبكة سي ان ان، تمت إعادة كلبيه من فصيلة الرعاة الألمان إلى مكان إقامة بايدن في ديلاوير، بعد حدث وصف بأنه "حادث عضّ».

اسم الكلب!

يُقال إن ميجور، أصغر كلاب بايدن، البالغ من العمر 3 سنوات، قد أساء السلوك. ميجور، الذي تم تبنيه من ملجأ في ولاية ديلاوير في نوفمبر 2018، قيل إنه عض ضابط أمن بالبيت الأبيض. ووفقًا لشبكة "سي ان ان" ومصادرها المطلعة على الأمر، فإن ميجور أظهر "سلوكًا عدوانيًا في مناسبات عدة ، لا سيما بالقفز والنباح ومهاجمة الأفراد والأمن". أما بالنسبة لأقدم كلب راعي ألماني رئاسي، تشامب، 13 عامًا، فهو يعرف الحي جيدًا الى درجة أنه لم ينبهر بخدع زميله.

هذه ليست المرة الأولى التي يتصدر فيها ميجور عناوين الصحف، ففي عطلة عيد الشكر، كسر بايدن، الرئيس المنتخب آنذاك، قدمه أثناء اللعب مع أصغر راعي ألماني له.

عن سلات اف ار

سبق ان تم الحديث كثيرًا عن كلب بايدن

عشر محطات رئيسية في أزمة كوفيد-19

•• باريس-أ ف ب

في ما يلي عرض لعشر محطات رئيسية في مسار كوفيد-19 الذي صنفته منظمة الصحة العالمية جائحة قبل سنة، منذ ظهوره في الصين أواخر عام 2019 إلى حملات التلقيح الحالية: 31 كانون الأول/ديسمبر 2019، اليوم الذي أبلغت فيه منظمة الصحة العالمية عن إصابات مقلقة بالتهاب رئوي "أسبابه مجهولة" في مدينة ووهان الصينية. وتعود أول إصابة تحدثت عنها منظمة الصحة العالمية في رسائلها اللاحقة إلى 8 كانون الأول/ديسمبر.

في 7 كانون الثاني/يناير 2020، عرف السبب: إنه فيروس من عائلة فيروسات كورونا. وبعد أربعة أيام من ذلك، أعلنت الصين عن أول وفاة رسمية جراء المرض الذي سوف يسمّى لاحقاً كوفيد-19.

في 23 كانون الثاني/يناير، قطعت ووهان عن العالم في محاولة لاحتواء الوباء. وبدأت الدول بترحيل سكانها من الصين.

سجلت أولى وفاة رسمية بالمرض خارج الصين في 15 شباط/فبراير، وهي لسائح الصيني كان في مستشفى في فرنسا.

في 6 آذار/مارس، تخطى عدد الإصابات في العالم المئة ألف حالة. وفرضت إيطاليا، أول بلد أوروبي ظهر فيه الوباء، عزلاً على شمال البلاد، امتد لاحقاً إلى كل أراضيها.

في 11 آذار/مارس، صنفت منظمة الصحة العالمية كوفيد-19 وباء. تراجعت البورصات إثر ذلك وبدأت الحكومات والمصارف المركزية بالإعلان عن أولى التدابير الهائلة لدعم الاقتصاد.

في 16 آذار/مارس، دعت ألمانيا سكانها إلى "البقاء في البيوت"، فيما حضت المملكة المتحدة سكانها على تفادي أي "تواصل اجتماعي". بدأت فرنسا الإغلاق في 17 آذار/مارس، فيما أغلق الاتحاد الأوروبي حدوده الخارجية.

في 24 آذار/مارس، أرجئت ألعاب طوكيو الأولمبية التي كانت مقررة في تموز/يوليو 2020.

حذرت منظمة الصحة العالمية غداة ذلك من وباء يشكّل "تهديداً على الإنسانية جمعاء». اتخذت تدابير إغلاق في كل أنحاء العالم. في 2 نيسان/ابريل، كان 3,9 مليار شخص، أي نصف عدد سكان الأرض، مدعوون للبقاء في بيوتهم أو مرغمين على ذلك، بحسب تعداد لفرانس برس. وتخطى عدد الإصابات المليون.

قطاعات عديدة أعلنت عن تسريح عدد كبير من موظفيها، من النقل الجوي إلى قطاع تصنيع السيارات والسياحة وتجارة التجزئة.

عقار هيدروكسي كلوروكين الذي روج له البروفيسور الفرنسي ديدييه راوول ودعمه الرئيس الأميركي السابق دونالد ترامب، صنف أخيراً بأنه غير فعال بحسب دراسة دولية نشرت في 22 أيار/مايو. إلا أن الدراسة سحبت بعدما أظهرت هفوات. في 5 حزيران/يونيو، توصّلت دراسة بريطانية مع ذلك إلى نتيجة مماثلة.

في 7 حزيران/يونيو، تخطى عدد وفيات الوباء 400 ألف وبدأ المرض بالتفشي سريعاً في أميركا اللاتينية. أصبحت البرازيل ثاني أكثر دولة تسجل وفيات بعد الولايات المتحدة، فيما كان رئيسها جاير بولسونارو يواصل التقليل من أهمية المرض معتبراً أنه مجرد "نزلة برد». وأصيب هو بنفسه بفيروس كورونا المستجد، كما نظيره الأميركي آنذاك دونالد ترامب ورئيس الوزراء البريطاني بوريس جونسون الى جانب عدد من القادة حول العالم. دفع ارتفاع عدد الإصابات العديد من الدول الأوروبية إلى فرض وضع الكمامة في وسائل النقل العام والطرقات والمدارس والشركات. وأواخر الصيف، خرجت تظاهرات مناهضة للكمامات في عدة عواصم في العالم.تخطى عدد الوفيات المليون في العالم في 28 أيلول/سبتمبر. في أوروبا، عاود عدد الإصابات الارتفاع في تشرين الأول/أكتوبر. فرضت دول أوروبية عديدة من جديد إغلاقاً وحظر تجول وتم تخفيف هذه الاجراءات جزئيا خلال أعياد رأس السنة. في أوج الجدل السياسي حيث كان دونالد ترامب يحتج على فوز جو بايدن بالرئاسة الأميركية، كانت الولايات المتحدة تغرق في الأزمة الصحية وسجلت حصيلة قياسية جديدة في 13 كانون الثاني/يناير 2021 مع 4470 وفاة في 24 ساعة.

في 23 شباط/فبراير كانت البلاد سجلت حصيلة إجمالية تجاوزت نصف مليون وفاة وهي أعلى مما سجل خلال "الحرب العالمية الأولى والحرب العالمية الثانية وحرب فيتنام مجتمعة" كما قال بايدن.

في مطلع 2021 ظهرت نسخ متحورة من الفيروس في بريطانيا وجنوب افريقيا والبرازيل، اكثر عدوى وأكثر فتكا، وانتشرت في مختلف أنحاء العالم ما أرغم أوروبا على تشديد الاجراءات الصحية مثل إغلاق الحدود وفرض حظر تجول وإعادة فرض إغلاق. تجاوز العالم عتبة مليون وفاة في 15 كانون الثاني/يناير، وعتبة مئة مليون إصابة رسميا في 26 من الشهر نفسه.

بدأت حملات التلقيح في كانون الأول/ديسمبر في بريطانيا وروسيا والولايات المتحدة والاتحاد الاوروبي وتسارعت في مطلع 2021. لكن مشاكل التسليم وخصوصا بالنسبة للقاح استرازينيكا البريطاني تؤخر عمليات التلقيح في أوروبا.

في مطلع آذار/مارس، سجل الوباء تراجعا في الولايات المتحدة لكن انتشاره تجدد في أوروبا وتجاوز عتبة 700 ألف وفاة في أميركا اللاتينية. وفي حين تم إعطاء أكثر من 300 مليون جرعة من اللقاح في العالم، بدأت بعض الدول تخفيف قيودها.

حاكم نيويورك يواجه تهمة تحرّش جنسي جديدة

•• نيويورك-أ ف ب

أفادت صحيفة نيويوركية أنّ موظّفة اتّهمت حاكم نيويورك أندرو كومو بإدخال يده تحت قميصها ولمسها بطريقة "عدوانية"، في أخطر اتّهام من نوعه يوجّه إلى هذا الرجل الذي فتح القضاء تحقيقاً بشأن سلوكه بعدما أكّدت خمس نساء أخريات أنّه تحرّش بهنّ جنسياً أو كان سلوكه معهنّ غير لائق.

وكانت صحيفة "تايمز يونيون" التي تصدر في مدينة آلباني عاصمة ولاية نيويورك وحيث مقرّ الإقامة الرسمي لحاكم الولاية، اكتفت الثلاثاء بالقول إنّ امرأة سادسة اتّهمت كومو بالتحرّش بها جنسياً من طريق لمسها بطريقة غير لائقة في نهاية العام الماضي، مشيرة إلى أنّ هذه المرأة هي موظفة لدى الحاكم وأن الواقعة حصلت في مقرّ إقامته الرسمي.

لكنّ "تايمز يونيون" التي أبقت اسم هذه الموظفة طيّ الكتمان نشرت الأربعاء تفاصيل جديدة بشأن ما حصل معها، مشيرة إلى أنّ مصدر معلوماتها هو شخص لم تسمّه لكنّه "على معرفة مباشرة بمزاعم" الموظّفة.

ووفقاً للصحيفة فإنّ الموظفة التي تصغر كومو بكثير استدعيت إلى مقرّ إقامة الحاكم في آلباني العام الماضي "بذريعة ظاهرية" هي مساعدته في مشكلة واجهها في هاتفه النقّال.

وكتبت الصحيفة "لقد كانا لوحدهما في المقرّ الخاص بكومو في الطابق الثاني عندما أغلق (الحاكم) الباب وأدخل، كما تزعم، يده تحت قميصها وفقاً للمصدر».

وبحسب الصحيفة فإنّ الموظفة، التي لم تتقدّم بشكوى رسمية، أكّدت أنّ الحاكم لمسها بشكل غير لائق في مناسبات أخرى.

وأوضحت "تايمز يونيون" أنّ المرأة لم تفصح عمّا جرى معها إلا في 3 آذار/مارس عندما شاهدت، مع موظفين آخرين، كومو يعقد مؤتمراً صحافياً لنفي اتهامات التحرّش الجنسي السابقة الموجّهة إليه، إذ غمرتها المشاعر في تلك اللحظة وأخبرت إحدى المسؤولات عنها بما بدر من الحاكم تجاهها.

ونفى كومو (63 عاماً) هذه الاتهامات الجديدة، مؤكداً للصحيفة إنّها "مؤلمة جداً».

وكما تعامل مع سائر الاتهامات السابقة الموجّهة إليه منذ أواخر شباط/فبراير، جدّد الحاكم الديموقراطي القوي رفضه الاستقالة من منصبه، مؤكداً أنّه سينتظر نتائج التحقيق المستقلّ الذي يجري في هذه الاتهامات بإشراف المدّعية العامة للولاية ليتيسيا جيمس.

وهذه سادس امرأة تتّهم كومو بأنّه تحرّش بها جنسياً أو انطوت تصرفاته معها على إيحاءات جنسية غير مرغوبة.

ومن هؤلاء السيدات موظفة سابقة تدعى ليندسي بويلان وقد اتّهمت الحاكم بأنّه قبّلها على شفتيها بدون موافقتها واقترح عليها أن تلعب معه لعبة بوكر التعرّي، وهي اتّهامات أنكر صحّتها كومو.

وتأتي هذه الاتّهامات في وقت حرج بالنسبة إلى كومو، حاكم نيويورك منذ 10 سنوات، إذ تنتهي ولايته في نهاية العام 2022. وحظي كومو بشعبية كبيرة في بداية انتشار الوباء لكنّه الآن يتعرض لانتقادات من جميع الأطراف.

موائدنا فارغة وعدوُّنا بإيران.. تظاهرات ضد نفقات الحرس الثوري

•• عواصم-وكالات

وقعت إيران في الآونة الأخيرة تحت وطأة حراك اجتماعي وشعبي واسع، شمل أفرادا وقطاعات متفاوتة، كما اتسعت قاعدته بين عدة مناطق في طهران وأصفهان ومشهد، وصولا إلى بلوشستان وسيستان، وتراوحت صور التذمر بين الاجتماعي والسياسي والحقوقي. ففي الثلاثاء الماضي، تجمع موظفو شركة النفط الإيرانية للاحتجاج أمام البرلمان في العاصمة طهران، وذلك بالتزامن مع تظاهرات مماثلة في قطاعات الكهرباء، والسكك الحديدية، وكذلك قطاع الصحة الإيراني، وفق وكالة أنباء العمال الإيرانية (إيلنا) والتي تضيف أن "موظفي العقود المؤقتة في وزارة النفط الإيرانية تجمعوا أمام البرلمان الإيراني وطالبوا بتغيير عقود توظيفهم».

وتابعت الوكالة: "نظم متقاعدو مؤسسة الضمان الاجتماعي الإيرانية احتجاجات أسبوعية واعتصامات في جميع أنحاء إيران، احتجاجا على عدم تقاضيهم رواتب متساوية».

ولفتت وكالة أنباء "هرانا" الإيرانية، المعنية بقضايا حقوق الإنسان، إلى قيام عمال شركة السكك الحديدية، في مدينة كرج، غرب طهران، بتنظيم وقفة احتجاجية على خلفية عدم حصولهم مستحقاتهم، وحق التأمين من قبل الشركة المقاولة.

ومن جانبها، تشير منظمة "هيومن رايتس ووتش"، في تقريرها العالمي لعام 2021، إلى أن النظام الإيراني يواصل ممارسة القمع ضد المواطنين وذلك بـ"ضوء أخضر" من المرشد علي خامنئي. وأوضح التقرير الأممي أنه "لم يظهر الرئيس حسن روحاني وإدارته استعدادا لوقف الانتهاكات الحقوقية الخطيرة التي تمارسها الأجهزة الأمنية الإيرانية أو مواجهتها، بينما استمر المرشد في إعطاء الضوء الأخضر لهذه الانتهاكات المستشرية».

إيران 2020.. عقوبات واهتراء داخلي

ولذلك، شكلت الاحتجاجات الأخيرة التي قام بها المتقاعدون، امتدادا للتظاهرات الفئوية والاجتماعية التي تطالب بتحسين الأحوال المعيشية، حيث تجمع المتظاهرون، أمام البرلمان الإيراني، في العاصمة طهران، كما انطلقت المظاهرات في مدن أخرى، من بينها كرج وأراك والأهواز ونيسابور وإيلام وكرمانشاه وأصفهان وشيراز.

وفي تقرير رسمي لمركز الإحصاء الإيراني، الصادر في مارس الجاري، فإن نسبة الإيرانيين الذين يعيشون تحت خط الفقر قد وصل إلى 55 في المئة، وذلك تبعا للتأثيرات الناجمة عن العقوبات الأميركية، والتراجع الهائل في قيمة العملة الوطنية، واستمرار معدلات التضخم المرتفعة، موضحا أن "ما لا يقل عن 50 في المئة من سكان إيران يعيشون تحت خط الفقر المطلق"، وهي النسبة التي تضاعفت عن الأرقام الواردة في بيانات عام 2011، والتي لم تتخط 18 في المئة، وارتفعت في عام 2018 إلى حوالي 24 في المئة، وفي عام 2019 وصل إلى 35 في المئة.

هتافات حادة

وردد المحتجون الذين طالبوا بتعديل معاشاتهم حتى تتناسب والأوضاع الاقتصادية التي شهدت زيادة في الأسعار، خلال السنوات الأخيرة، لاسيما بعد تنفيذ العقوبات الاقتصادية الأميركية، عدة هتافات مثل: "مطلبنا الرئيسي، مرتبات تتناسب مع التضخم"، و"تكفي الوعود، موائدنا فارغة"، و"استولى اللصوص على صندوق التقاعد"، و"سفينة المتقاعدين رست على الطين». كما طالبوا بتدشين تنظيم نقابي مستقل يدافع عن حقوقهم، ويضمن توفير الرعاية الاجتماعية والصحية المجانية لهم.

ومن بين الهتافات الأخرى التي عكست تذمرا سياسيا "عدونا هنا في إيران"، و"يكذبون عندما يقولون أميركا هي العدو"، و"المتقاعدون يموتون ولا يقبلون التمييز».

أزمة اقتصادية متفاقمة

ويشير القيادي في المعارضة الإيرانية، سيد فاضلي، إلى أن احتجاجات المتقاعدين في إيران، تعد أحد أعراض الأزمة الاقتصادية المتفاقمة، والتي ظهرت آثارها على فئات وقطاعات مختلفة، وبالتبعية تتسع قاعدتها الجغرافية في مناطق عديدة، موضحا لموقع "سكاي نيوز عربية"، أن الأوضاع الاقتصادية أثرت سلبيا على منظومة الحكومة، وأبرزت فشلها في معالجة الأزمات، حيث وصلت المؤسسات الاقتصادية من المصارف والبنوك إلى درجة الإفلاس، إذ أن الحرس الثوري الإيراني يستعين بصناديق المتقاعدين المالية أو ما يعرف بالتأمين الاجتماعي في السنوات الأخيرة، للاعتماد عليها لسد العجز المالي، وتوفير نفقاته الخاصة». وتابع فاضلي قائلا إن "قوانين التقاعد في ايران، قديمة وترجع لسبعينات القرن الماضي، ولذلك تحتاج إلى المراجعة والتعديل، لافتا إلى أن هناك "مافيا فاسدة من الحرس الثوري تسيطر على صناديق المتقاعدين لحساباتها التوسعية والطائفية بالمنطقة، وفي حين يقر قانون الضمان الاجتماعي بزيادة المعاشات بالصورة التي تتناسب والوضع الاقتصادي كل عام، غير أن الحكومة تتهرب من ذلك بدعوى الضغوط الاقتصادية، وهو ما يتناقض مع تدفق النفقات والدعم المالي والعسكري لحساب ميليشيات الحوثي في اليمن وميليشيا حزب الله في لبنان».

ومن جانبه، يرى الباحث الاقتصادي بالمعهد الدولي للدراسات الإيرانية (رصانة)، أحمد شمس الدين ليلة، أنه لم يعد خافيا فداحة الوضع الاقتصادي الراهن بعد قرابة ثلاث سنوات من العقوبات الأميركية، والتي أسفرت عن معدلات خطيرة من الكساد والتضخم والبطالة وعجز الميزانية، وقد تخللت تلك السنوات متغيرات دولية زادت الأمر تعقيدا، كتراجع أسعار النفط والمعادن الأساسية والبتروكيماويات وانتشار فيروس كورونا.

ولفت الباحث الاقتصادي، في حديثه لموقع "سكاي نيوز عربية"، إلى تأثيرات هذا الوضع المتأزم اجتماعيا على الوضع المعيشي اليومي للإيرانيين والذي "تأثر وبشدة خلال العام الماضي الذي شهد أكبر تراجع لقيمة العملة المحلية، ما أدى إلى ارتفاع أسعار كل شيء وبخاصة الغذاء، ثم تراجع القوة الشرائية للإيرانيين لنحو عشرين عاما إلى الوراء. وفق الإحصاءات الإيرانية الرسمية، فقدت الرواتب والمعاشات قيمتها الشرائية، ناهيك عن معاناة من ليس لهم دخل ثابت».

ولذلك، لا يستغرب تزايد الاحتجاجات الفئوية والعمالية في الآونة الأخيرة في طهران وغيرها من المدن، بحسب المصدر ذاته، خاصة في ظل استمرار الإنفاق العسكري في الخارج، والذي لا يزال رغم التذمر والغضب الشعبي من أولويات النظام.

وتابع قائلا: "على الرغم من شح إيرادات الموازنة والعجز المتزايد، إلا أن رفع الإنفاق العسكري بحوالي ملياري دولار على الأقل، كان من ضمن أولويات موازنة العام المالي الجديد في إيران، مما ينم عن استمرار التوجهات الخارجية ورهان القيادات على تحمل وصبر الشارع الإيراني، وهو رهان محفوف بالمخاطر».

الشيوخ الأميركي يصادق على غارلاند وزيراً للعدل

•• واشنطن-أ ف ب

صادق مجلس الشيوخ الأميركي على تعيين ميريك غارلاند وزيراً للعدل، ليثأر بذلك هذا القاضي لنفسه بعد أن حال المجلس ذاته قبل خمس سنوات دون تعيينه عضواً في المحكمة العليا. وبأغلبية كبيرة (70 سناتوراً مؤيداً مقابل 30 معارضاً) أقرّ المجلس تعيين مرشّح الرئيس جو بايدن لتولّي حقيبة العدل. وبالإضافة إلى الأعضاء الديموقراطيين الخمسين أجمعين، حصل المرشّح المعتدل على دعم أعضاء جمهوريين من الوزن الثقيل في مقدّمهم زعيم الأقلية الجمهورية في المجلس السناتور ميتش ماكونيل. وكان غارلاند اجتاز الأسبوع الماضي بسهولة كبيرة أول امتحان على طريق تثبيته في هذا المنصب إذ حصل على تأييد غالبية أعضاء لجنة العدل في مجلس الشيوخ (أيّده 15 سناتوراً وعارضه سبعة، جميعهم جمهوريون). ويومها قال رئيس لجنة العدل السناتور الديموقراطي ديك دوربين إنّ "أميركا ستكون أفضل بوجود شخص مثله على رأس وزارة العدل. أنا فخور بدعم القاضي غارلاند وآمل أن ينضم إليّ جميع زملائي في فعل الشيء نفسه». «ستكون أمريكا أفضل مع شخص مثله على رأس وزارة العدل. أنا فخور بدعم القاضي جارلاند"، ثم استقبل رئيس اللجنة الديمقراطي ديك دوربين. وكان غارلاند تعهّد خلال جلسة استماع أمام لجنة العدل أن تكون مكافحة التطرّف الداخلي "أولويته الأولى" إذا ما تمّ تثبيته على رأس الوزارة. ويومها قال غارلاند إنّ التطرّف اليميني في الولايات المتحدة حالياً أسوأ مما كان عليه عندما قاد التحقيق في تفجير مبنى فدرالي في أوكلاهوما سيتي في 1995 في هجوم أسفر عن مقتل 168 شخصاً. ويتمتّع مجلس الشيوخ في الولايات المتّحدة بسلطة المصادقة على الترشيحات الرئاسية للمناصب الأساسية في الحكومة أو رفضها. وكان غارلاند قال خلال جلسة الاستماع أمام لجنة العدل إنّ هناك خطأً مباشراً بين اعتداء أوكلاهوما والهجوم الذي شنّه في 6 كانون الثاني/يناير حشد من أنصار الرئيس السابق دونالد ترامب على مبنى الكابيتول.

وفي 2016 حين كان الجمهوريون يسيطرون على مجلس الشيوخ عرقلوا ترشيح الرئيس السابق باراك أوباما لغارلاند لعضوية المحكمة العليا، مبرّرين موقفهم بقرب موعد الانتخابات الرئاسية التي فاز فيها مرشّحهم دونالد ترامب ممّا مكّنه من تعيين قاض محافظ بدلاً من هذا القاضي الليبرالي.

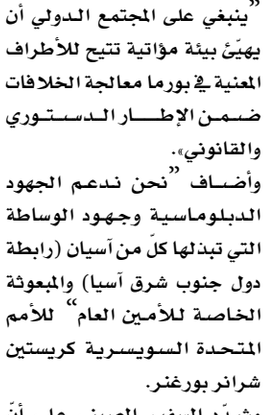

الصين تدعو إلى «التهدئة» و«الحوار»

مقتل 6 متظاهرين في بورما والأمم المتحدة تدين القمع

•• رانغون-أ ف ب

قتل ستة محتجين في بورما يوم أمس الخميس فيما دانت الأمم المتحدة العنف المتصاعد ضد التظاهرات المناهضة للانقلاب العسكري.

ويتزايد الضغط الدولي بشكل مطرد منذ أطاح الجيش الزعيمة المدنية أونغ سان سو تشي واحتجزها في الأول من شباط/فبراير ما أدى إلى اندلاع احتجاجات يومية في أنحاء البلاد.

وتم توقيف أكثر من 2000 شخص وارتفع عدد القتلى إلى أكثر من 60 خلال حملة القمع التي أعقبت الانقلاب.

وفي بلدة ميانغ في وسط بورما، قتل ستة أشخاص الخميس بعدما لجأت القوات الأمنية إلى العنف لفض احتجاج.

وقال أحد المسعفين لوكالة فرانس برس "قتل ستة رجال وأصيب ثمانية آخرون بينهم واحد في حال حرجة».

وقال شاهد لوكالة فرانس برس ان خمسة منهم اصيبوا في الرأس.

ووافق مجلس الأمن الدولي بالإجماع على بيان الأربعاء يدين استخدام الجيش البورمي العنف ضد المتظاهرين السلميين.

والقرار الذي تباه المجلس بإجماع أعضائه الـ15، وبينهم الصين وروسيا الحليفتان التقليديتان للجنرالات البورميين، هاجم بشكل غير مسبوق الجيش ودعاه إلى "التحلي بأكبر قدر من ضبط النفس».

وقال تشانغ جون سفير الصين لدى الأمم المتحدة "حان الوقت لخفض التصعيد. حان الوقت للدبلوماسية. حان الوقت للحوار». كذلك، مارست الولايات المتحدة ضغوطا جديدة بفرضها عقوبات على ابنين بالغين لقائد المجموعة العسكرية الجنرال مين أونغ هلاينغ.

وأعلن بنك التنمية الآسيوي أنه علق موقتا تمويل المشاريع الحكومية في بورما "فيما يقيّم المجتمع الدولي تطور الوضع».

وفي بلدة سانشونغ في رانغون، العاصمة الاقتصادية للبلاد، أمضى السكان ليلة أخرى بلا نوم فيما نفّذت القوات الأمنية عمليات دهم للشقق بحثا عن أسلحة مفقودة للشرطة. وقال أحد السكان "استخدموا القنابل الصوتية في كل الشوارع».

وأضاف "نطلب من أصدقائنا الذين هم خارج منازلهم عدم العودة إلى هنا الليلة بسبب الوضع».

وكانت سانشونغ بؤرة للتوتر طوال الأسبوع.

ومساء الاثنين، أغلقت القوات الأمنية مجموعة من الشوارع وأوقفت حوالى مئتين من المتظاهرين المناهضين للانقلاب قبل تفتيش الشقق.

ونشرت صحيفة "ذي ميرور" التابعة للدولة يوم الخميس إعلانا بأن جيش أراكان الذي يقاتل من أجل مزيد من الحكم الذاتي لسكان ولاية راخين في شمال الولاية، لم يعد مصنفا منظمة إرهابية.

ويخوض جيش أراكان معركة مع الجيش البورمي منذ نحو عامين في صراع خلّف مئات القتلى وأجبر حوالى 200 ألف مدني على الفرار.

وقال هيرفي ليماهيو الخبير في شؤون بورما من معهد لوي الأسترالي لوكالة فرانس برس إن هذه الخطوة كانت على الأرجح لأن الجيش، المعروف باسم تاتماداو، أراد إنهاء القتال مع جيش أراكان حتى يتمكن من التركيز على الاحتجاجات. وأضاف "لدى تاتماداو العديد من الأعداء، وهو لا يريد العمل على جبهات عدة في وقت واحد، والجبهة الأكثر إلحاحا حاليا هي ضد الغالبية العرقية البورمية في المراكز الحضرية الرئيسية».

كما ألقي القبض على 300 متظاهر في شمال أوكالابا الأربعاء وفقا لجمعية تقدم المساعدة للسجناء السياسيين التي أوضحت "أصيب شخص بالرصاص الحي خلال حملة القمع وهو في حال حرجة».

استمعت لجنة تابعة لمجلس الشيوخ الأميركي إلى شهادة مؤثرة الأربعاء من الناشطة البورمية المقيمة في لندن واي هنين بوينت ثون، وهي ابنة الزعيم المؤيد للديموقراطية ميا آي الذي اعتقل بعد أيام من انقلاب الأول من شباط/فبراير.

وكان والدها أحد قادة "88 جينيريشن"، وهي مجموعة مؤيدة للديموقراطية نشأت خلال انتفاضة ضد حكم المجلس العسكري في العام 1988.

وكانت أولى ذكرياتها عن والدها رؤيته عبر قضبان زنزانة.

وقالت "أشعر بالحزن والغضب في آن واحد لأن الكثير من الأطفال سيضطرون الآن للمرور بما مررت به، أن يكبروا بدون أب ولا يعرفون ما إذا كان سيتم إطلاق سراحه أو متى". وأضافت "يجب أن يتوقف هذا الأمر».

ويوم الخميس، اتهم تقرير لمنظمة العفو الدولية الجيش باستخدام "أسلحة حربية" ضد المتظاهرين العزل وتنفيذ عمليات قتل مع سبق الإصرار أمر بها الضباط.

وصنفت الجماعة الحقوقية استخدام قوات الأمن الأسلحة النارية، "غير ملائمة لاستخدامها في ضبط الاحتجاجات" بما فيها رشاشات خفيفة وبنادق قنص وبنادق نصف آلية.

ويبرر الجيش انقلابه عبر تأكيد حصول عمليات تزوير واسعة النطاق خلال الانتخابات التشريعية التي جرت في تشرين الثاني/نوفمبر وحقق فيها حزب الرابطة الوطنية من أجل الديموقراطية بزعامة سو تشي فوزا كبيرا.

إلى ذلك، أعلن السفير الصيني لدى الأمم المتّحدة تشانغ جون أنّ "الوقت حان للتهدئة والحوار" في بورما، في موقف أتى إثر إصدار مجلس الأمن الدولي بياناً يدين فيه، للمرة الأولى، المجلس العسكري الحاكم في هذا البلد.

وقال تشانغ في بيان "حان وقت التهدئة. حان وقت الدبلوماسية. حان وقت الحوار"، مشدّداً على الدور "البنّاء" الذي اضطلعت به بلاده في المفاوضات التي أدارتها بريطانيا في مجلس الأمن على مدى ستّة أيام للخروج بهذا البيان.

وقال "الصين شاركت في المفاوضات بطريقة بنّاءة. من المهمّ أن يتحدّث أعضاء المجلس بصوت واحد».

وأضاف "نأمل أن تساعد رسالة المجلس على تخفيف حدّة الوضع في بورما».

واعتبر السفير الصيني أنّه "ينبغي على المجتمع الدولي أن يهيّئ بيئة مؤاتية تتيح للأطراف المعنية في بورما معالجة الخلافات ضمن الإطار الدستوري والقانوني».

وأضاف "نحن ندعم الجهود الدبلوماسية وجهود الوساطة التي تبذلها كلّ من آسيان (رابطة دول جنوب شرق آسيا) والمبعوثة الخاصة للأمين العام" للأمم المتحدة السويسرية كريستين شرانر بورغنر.

وشدّد السفير الصيني على أنّ بلاده، الحليف التقليدي لبورما، تدعم الأطراف كافة في هذا البلد وليس طرفاً بعينه.

وقال إنّ "سياسة الصداقة التي تتّبعها الصين تجاه بورما هي سياسة لكلّ شعب بورما. الصين تقف على أهبّة الاستعداد للانخراط والتواصل مع الأطراف المعنية، وأداء دور بنّاء لتهدئة الوضع الحالي».

الاتحاد للشحن وإكسبولانكا فريت تنقلان لقاحات حيوية إلى مصر

•• أبوظبي-الفجر:

كشفت الاتحاد للشحن، ذراع عمليات الشحن والخدمات اللوجستية التابع لمجموعة الاتحاد للطيران الناقل الوطني لدولة الإمارات العربية المتحدة، وشركة سلسلة التوريد العالمية إكسبولانكا فريت، عن نقل شحنة لقاحات حيوية من الهند إلى مصر. وتعاونت الشركتان لنقل شحنة تضم 12،475 ألف جرعة من لقاحي الكزاز والخناق (الدفتيريا والتيتانوس) الذي يتم إنتاجه في الهند، أكبر الدول تصنيعا للقاحات في العالم حسب منظمة الصحة العالمية، حيث تحظى الاتحاد للشحن باعتماد مركز تميز المدققين المستقلين لخدمات نقل الأدوية، التابع لاتحاد النقل الجوي الدولي (IATA CEIV) وهي مؤهلة لنقل شحنات البضائع الحساسة تجاه درجات الحرارة والتي تتراوح بين 25 درجة مئوية فوق الصفر و80 درجة مئوية تحت الصفر، فيما تمتثل إكسبولانكا فريت لشهادة المركز وممارسات التوزيع المعتمدة. وجرت عملية النقل وفق معايير دقيقة للحفاظ على سلامة الشحنة، حيث سلمتها إكسبولانكا فريت إلى الاتحاد للشحن في مومباي التي نقلتها بدورها عبر مركزها في مطار أبوظبي الدولي إلى القاهرة مع الحفاظ على درجة الحرارة المطلوبة بين 2 و8 درجة مئوية.

وفي هذا الشأن، قال بدر آل علي مدير تجاري أول لشؤون دولة الإمارات والشرق الأوسط وتأجير طائرات الشحن في الاتحاد للشحن: "تؤكد هذه الشحنة قدرة الاتحاد للشحن على نقل البضائع الحساسة لدرجات الحرارة على امتداد شبكة الوجهات، وتعزز مكانة الناقلة كشركة معتمدة من مركز تميز المدققين المستقلين لخدمات نقل الأدوية، التابع لاتحاد النقل الجوي الدولي (IATA CEIV). ويساهم تعاون الاتحاد للطيران مع شركاء مثل إكسبولانكا فريت في إثراء خبرة الفريق وتعزيز شبكة الاتحاد الواسعة لتوفير خدمات لوجستية في المناطق الأكثر حاجة لها». وبدوره، قال سينثيلناثان شانموجام، الرئيس التنفيذي لمجموعة إكسبولانكا فريت: "تقوم مرونة سلسلة التوريد على تبني الصيغة المناسبة من الشركاء والمنتجات والحلول فضلاً عن التوافق الكبير بين القيم المشتركة والإمكانات المتكاملة، وهو ما ينطبق على شراكتنا مع الاتحاد للشحن والتي تساعدنا على الوفاء بالتزاماتنا وتفعيل جهودنا نحو عالم آمن للجميع.»

467 علامة تم منحها للشركات منذ إطلاق العلامة في 2010

تكريم 36 مؤسسة حاصلة على علامة غرفة دبي للمسؤولية الاجتماعية للمؤسسات

•• دبي-الفجر:

كرمت غرفة تجارة وصناعة دبي 36 شركة ومؤسسة حصلت على علامة غرفة دبي للمسؤولية الاجتماعية للمؤسسات لدورة النصف الثاني من 2020، وذلك خلال حفل افتراضي نظمته امس لإبراز ريادة هذه الشركات في مجال المسؤولية الاجتماعية للمؤسسات والاستدامة في نشاطاتها وأماكن عملها، ليصل عدد العلامات الممنوحة إلى 467 علامة منذ إطلاق المبادرة في عام 2010.

وتوزعت الشركات التي كرمت في الحفل الافتراضي على حسب عدد مرات الحصول على علامة غرفة دبي للمسؤولية الاجتماعية للمؤسسات، والعلامة المتقدمة والعلامة الخاصة بفئات المجتمع والبيئة ومكان العمل وسوق العمل. وشملت قائمة الشركات المكرمة كل من "غاز الإمارات" و"إيميريل سيرفيسيز Emrill Services، وبنك المشرق، ومستشفى زليخة ومجموعة أباريل ومجموعة شلهوب و"إينوفا Enova، و"إنفورمايشن فورت Information Fort، و"ماب لإدارة المرافق MAB Facilities Management، و"إمباور EMPOWER، و"ايه إف كونستراكشن AF Construction، ومجموعة تيكوم و"ايه إس جي سي كونستراكشن ASGC Construction، ومجموعة "سينتينا Centena، ودار التوريق وهيئة الطرق والمواصلات بدبي ومجموعة "تريستار Tristar Group، و"خدمات النقل المدرسي" و"إيميكول Emicool، و"فيوتشر بايب إندستريز Future Pipe Industries، وبنك الفجيرة الوطني و"كوربوريت بيزنيس سيرفيسيز Corporate Business Services».

كما ضمت قائمة الشركات المكرمة كل من مركز دبي التجاري العالمي ومجموعة "هيماتريكس Himatrix، و"دي جرايد DGrade، و"إتش بي HP، و"دبورانترناشونال" و"الإمارات العالمية للألمنيوم" و"جندال شديد للحديد والفولاذ Jindal Shadeed Iron and Steel، من سلطنة عمان، و"ميشلان إيم Michelin AIM، و"بروكتر أند جامبل الشرق الأوسط Procter and Gamble Middle East، و"المدرسة العالمية الهندية الدولية Global Indian International School، في أبوظبي، و "إكزا للتجارة Ixsa Trading، و"فونيكس كونتاكت الشرق الأوسط Phoenix Contact Middle East، و"بوكس سيلف لخدمات التخزين The Box Self Storage Services، و"فيجن فالي Vision Valley». وفي كلمته الترحيبية خلال حفل التكريم، هنأ سعادة هشام الشيراوي، النائب الثاني لرئيس مجلس إدارة غرفة تجارة وصناعة دبي جميع الشركات الحاصلة على العلامة، معتبراً أنها أثبتت جدارتها في قيامها بمسؤوليتها المجتمعية والتزامها بتطبيق أفضل الممارسات المسؤولة خصوصاً في هذه الظروف الاستثنائية والتحديات الجديدة التي فرضتها جائحة كوفيد-19.

ولفت الشيراوي إلى الفوائد الكبيرة التي تجنيها الشركات من التقديم لعلامة غرفة دبي للمسؤولية الاجتماعية للمؤسسات، والتي تشمل مساعدتها على تقييم التأثيرات الاجتماعية والبيئية والمسؤولة على ممارساتها وآدائها المؤسسي، وتحسينها ضمن إطار شامل ومتكامل من الممارسات المسؤولة، داعياً الشركات إلى الاستمرار على هذا المنوال تعزيزاً لسمعتها وتنافسيتها العالية.

وعبر ممثلو الشركات المكرمة عن سعادتهم بحصولهم على علامة غرفة دبي للمسؤولة الاجتماعية للمؤسسات، مشيدين بمبادرات مركز أخلاقيات الأعمال ودوره في دعم نشاطاتهم وتطويرها بما يعزز من تنافسيتهم في بيئة الأعمال.

وتستفيد الشركات التي تتقدم للحصول على العلامة بفئاتها الجديدة من تقارير مفصلة تقييمية حول مكان العمل والتأثيرات البيئية والاجتماعية لنشاطات الشركة، لتحسين برامج المسؤولية الاجتماعية للمؤسسات، والحصول على تقدير من قبل الخبراء على جهودها في هذا المجال.

وتعتبر علامة غرفة دبي للمسؤولية الاجتماعية للمؤسسات أداة تشخيصية وتطويرية للشركات لتطبيق أفضل ممارسات الأعمال المسؤولة حيث تتيح لها العلامة اكتشاف نقاط الضعف والقوة في توجهاتها العملية لإدارة تأثيرات نشاطها التجاري على البيئة والمجتمع، كما يمكن الاستفادة من العلامة في إجراء مراجعة داخلية للسياسات الاجتماعية المسؤولة المطبقة في الشركة، وتقييم الأداء وتطويره في كافة النواحي.

ويعتبر مركز أخلاقيات الأعمال الذي تم إطلاقه في غرفة تجارة وصناعة دبي عام 2004 المركز الأقدم والأهم من نوعه في دولة الإمارات نظراً لدوره البارز في الترويج لمفهوم المسؤولية الاجتماعية للأعمال. ويقوم المركز بتشجيع أعضاء غرفة دبي على تطبيق ممارسات الأعمال المسؤولة التي تساهم في تعزيز أداء مؤسساتهم وقدراتهم التنافسية.

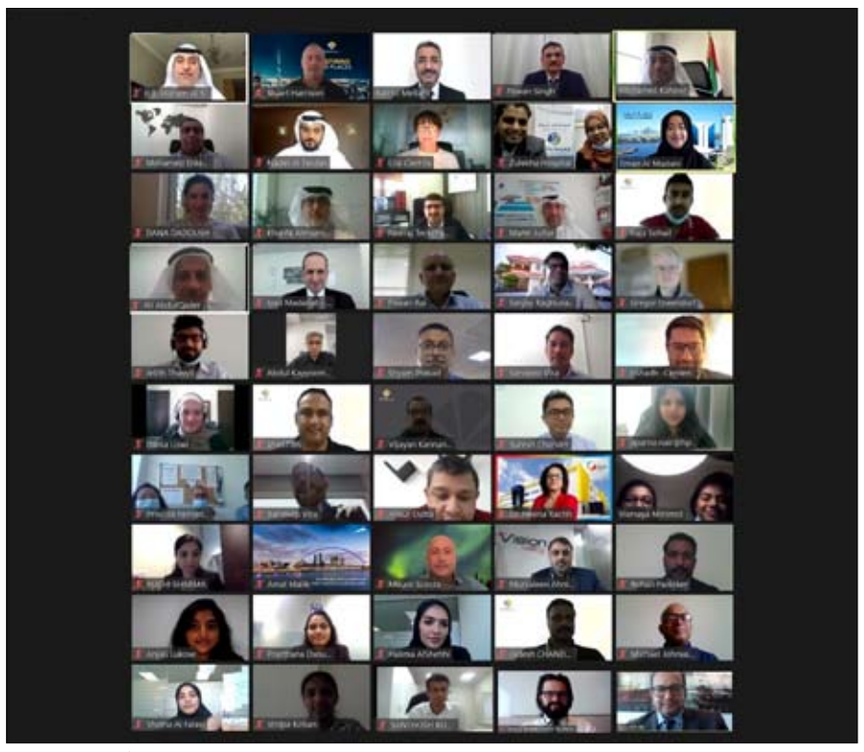

«مصدر» توقّع اتفاقية استراتيجية مع بتروناس الماليزية لبحث فرص تطوير مشاريع طاقة متجددة في آسيا

•• أبوظبي-الفجر:

أعلنت شركة أبوظبي لطاقة المستقبل "مصدر" الرائدة عالمياً في مجال الطاقة المتجددة وإحدى الشركات التابعة لمبادلة للاستثمار، و"بتروناس" الشركة الرائدة عالمياً في قطاع الطاقة، أمس عن توقيعهما مذكرة تفاهم لبحث فرص التعاون والاستثمار المشترك في تطوير مشاريع طاقة متجددة في جميع أنحاء قارة آسيا وخارجها.

واتفقت الشركتان على بحث فرص التعاون ضمن مجموعة من المجالات، مع التركيز على مشاريع الطاقة المتجددة على مستوى المرافق والتي تشمل مشاريع الطاقة الشمسية الأرضية والعائمة، بالإضافة إلى تطوير مشاريع لطاقة الرياح البحرية في آسيا ومناطق أخرى محتملة والاستثمار في تقنيات أخرى أيضاً. وفضلاً عن ماليزيا، تتوجه أنظار الشركتين إلى دول أخرى في المنطقة لا سيما تلك التي تعّهدت بتسريع جهود تطوير مشاريع الطاقة المتجددة مثل فيتنام وتايوان.

وأكد محمد جميل الرمحي، الرئيس التنفيذي لشركة مصدر، أن هذه الاتفاقية تشكل خطوة مهمة لتعزيز أنشطة الشركة وتوسيع نطاق مشاريعها في السوق الآسيوية، حيث تتمتع هذه السوق بإمكانات كبيرة بفضل النمو الاقتصادي السريع ووجود موارد متعددة لتوليد الطاقة المتجددة.

وقال الرمحي: "نتطلع إلى التعاون مع بتروناس، الشركة الرائدة عالمياً في قطاع الطاقة والداعمة لجهود التنمية المستدامة وذلك بهدف تلبية الطلب المتزايد على حلول الطاقة المتجددة في جميع أنحاء المنطقة.»

من جانبه، قال تينغكو محمد توفيق تينغكو عزيز الرئيس التنفيذي لشركة "بتروناس": "يمثل توقيع مذكرة التفاهم مع مصدر خطوة مهمة تندرج في إطار شراكتنا الحالية مع "مبادلة للاستثمار"، والتي ستشمل الآن التركيز على مصادر الطاقة المتجددة والهيدروجين الأخضر. ويسعدنا التعاون مع مصدر التي نتشارك معها الالتزام ذاته تجاه بناء مستقبل منخفض الكربون، ونتطلع إلى تزويد العديد من الشركات بحلول الطاقة النظيفة، والاستفادة من نقاط القوة لدى الجانبين سواء من حيث استثمار الموارد الطبيعية أو تسخير التكنولوجيا لإنجاز مزيد من مشاريع الطاقة المستدامة».

وتستثمر شركة "بتروناس" حالياً في مشاريع طاقة شمسية تبلغ طاقتها الإنتاجية الإجمالية أكثر من 1 جيجاواط سواء قيد التشغيل أو التطوير لصالح عملائها في قطاعي الصناعة والتجارة في الهند وجنوب شرق آسيا. كما بدأت الشركة في تركيب حلول طاقة شمسية على الأسطح في ماليزيا تبلغ قدرتها الإجمالية أكثر من 90 ميجاواط.

وكانت "مصدر" قد أعلنت العام الماضي عن أولى استثمارتها في جنوب شرق آسيا من خلال توقيع اتفاقية شراء طاقة مع شركة الكهرباء الحكومية في إندونيسيا "بيروشان ليستريك نيجارا"، وذلك في إطار تطوير مصدر لأول محطة طاقة شمسية كهروضوئية عائمة في البلاد. وفي ديسمبر الماضي، أعلنت "مصدر" عن تأسيس شركة لتطوير المحطة التي تبلغ قدرتها الإنتاجية 145 ميجاواط وهي الأكبر من نوعها في جنوب شرق آسيا. كما قدمت "مصدر" العام الماضي أقل سعر تعرفة في إطار المناقصة الخاصة بتطوير مشروع محطة "ساغولينغ" للطاقة الشمسية الكهروضوئية العائمة بقدرة 60 ميجاواط في إندونيسيا، مما يعكس سعي "مصدر" للاستثمار والتوسّع بمشاريعها في المنطقة.

مركز الابتكار ومجلس الشباب كهرباء دبي ينظمان جولة حول الطاقة النظيفة

•• دبي -وام:

نظم مركز الابتكار ومجلس الشباب في هيئة كهرباء ومياه دبي جلسات تعريفية وتوعوية في مراكز الشباب التابعة للمؤسسة الاتحادية للشباب في كل من أبوظبي ودبي وعجمان ورأس الخيمة سلطت الضوء على الطاقة النظيفة وتقنياتها وأبرز مشاريع الهيئة في هذا المجال ومنها مجمّع محمد بن راشد آل مكتوم للطاقة الشمسية. وركزت الجلسات على أفضل ممارسات وتجارب مجلس الشباب في الهيئة الهادفة لتعزيز مساهمة موظفي وموظفات الهيئة الشباب في تعزيز تنافسية دولة الإمارات العربية المتحدة في مختلف المجالات. وقال معالي سعيد محمد الطاير العضو المنتدب الرئيس التنفيذي لهيئة كهرباء ومياه دبي " نعتز بالتعاون مع المؤسسة الاتحادية للشباب وكافة الجهات الحكومية والخاصة لتحقيق توجيهات صاحب السمو الشيخ محمد بن راشد آل مكتوم نائب رئيس الدولة رئيس مجلس الوزراء حاكم دبي "رعاه الله" لتمكين الشباب وإشراكهم في عملية البناء والتطوير واستشراف وصناعة المستقبل. ونؤكد أهمية تضافر الجهود لاستثمار طاقات الشباب وترسيخ دورهم في قطاع الطاقة وتحقيق أهداف التنمية المستدامة وتسخير البحوث وأحدث التقنيات المبتكرة لتحقيقها. وتتبنى الهيئة استراتيجية متكاملة لتأهيل الشباب للمشاركة في مختلف مواقع العمل الوطني إيماناً منها بأن شباب اليوم هم قادة المستقبل وحجر الأساس في ضمان مستقبل أكثر إشراقاً لأجيالنا القادمة».

من جانبها قالت الدكتورة عائشة النعيمي مديرة مركز الابتكار " تأتي مساهمتنا في هذه الجولة التعريفية في إطار جهود مركز الابتكار لصقل وتطوير قدرات الجيل المقبل من المبتكرين في مجال تقنيات الطاقة النظيفة.

اتفاقية استراتيجية بين ايدج والصناعات الجوية الإسرائيلية

•• أبوظبي-وام:

وقعت "ايدج" - مجموعة التكنولوجيا المتقدمة في قطاع الدفاع بالإمارات.. أمس مذكرة تفاهم مع شركة الصناعات الجوية الإسرائيلية - الشركة المتخصصة في قطاع الفضاء والطيران في إسرائيل.. لتطوير نظام متقدم للدفاع ضد الطائرات دون طيار خصيصا لسوق الإمارات، ويقدم عدة فوائد واسعة النطاق لمنطقة الشرق الأوسط وشمال إفريقيا وخارجها.

وتتعاون "ايدج"، التي أطلقت مؤخرا سلسلة من حلول الطيران بوتيرة سريعة، عبر شركتها الفرعية سيجنال، مزودة الخدمات وحلول الحرب الإلكترونية للأمن الوطني، مع شركة الصناعات الجوية الإسرائيلية عبر الاستفادة من حلول الشركة الإسرائيلية لأنظمة الدفاع ضد الطائرات دون طيار والتي أثبتت جدارتها ويتم تطبيقها حول العالم لاكتشاف مجموعة واسعة من التهديدات وتحديدها واعتراضها.

ويتألف نظام الدفاع ضد الطائرات دون طيار من رادار متقدم وثلاثي الأبعاد، ونظام لجمع استخبارات الاتصالات، وتقنيات البصريات الكهربائية، مدمجة في نظام قيادة وتحكم موحد، وهو نظام مستقل تماماً لا يتطلب أي تدخل بشري. ويتم توفير سلسلة من الإجراءات المضادة، بدءاً من الحلول غير الفتاكة مثل التشويش وانتهاء بالقدرات الفتاكة مثل الليزر والنبضات الكهرومغناطيسية، بناءً على مستوى التهديد والبيئة التشغيلية. وستقوم كل من سيجنال وشركة الصناعات الجوية الإسرائيلية بتوظيف إمكاناتهما التقنية في تطوير النظام استجابة لاحتياجات العملاء المحددة، مع توفير الدعم عن طريق تعاون بين الشركة الإسرائيلية والشركة البلجيكية لأنظمة التكنولوجيا المتقدمة، التي تمتلك حضورا تقنيا وتسويقياً في المنطقة.

الأحواض الجافة تبرم اتفاقية مع الاتحاد إسكو لإعادة تأهيل أنظمة الإنارة في مرافقها

•• دبي-وام:

أعلنت الأحواض الجافة عن إبرام اتفاقية مع الاتحاد لخدمات الطاقة "الاتحاد إسكو" - الشركة المتخصصة في مجال خدمات الطاقة وإحدى شركات هيئة كهرباء ومياه دبي - لتأهيل أنظمة الإنارة في المرافق التابعة للأحواض الجافة العالمية.

وتأتي هذه الاتفاقية نتيجة للتعاون المشترك والشراكة الاستراتيجية بين الطرفين في مجالات الاستدامة وكفاءة الطاقة لتضيف منجزاً جديداً لما تم إنجازه في السابق من تطبيقات حلول كفاءة الطاقة في قطاعات التبريد والإنارة والمياه.

وتتضمن الاتفاقية تطبيق حلول الإنارة الحديثة والذكية الداخلية والخارجية في مرافق ورش العمل حيث سيتم استبدال عدد 378 وحدة إنارة تتوزع على ورش الحدادة والأنابيب ومناطق ومساحات الإنارة الخارجية. أما فيما يتعلق بالوفورات المستهدفة فمن المتوقع أن يوفر المشروع ما مقداره 943،094 كيلو واط/ساعة بشكل سنوي أي ما يعادل 419،676 درهما والذي يشكل 55 بالمائة من استهلاك الإنارة الحالي للمناطق المستهدفة. وقال القبطان رادو أنتولوفيتش الرئيس التنفيذي للأحواض الجافة العالمية إن الأحواض ومن خلال شراكتها الاستراتيجية الممتدة مع الاتحاد لخدمات الطاقة تسعى للمساهمة في تحسين كفاءة استهلاك الطاقة في المرافق التابعة لها ومواكبة أحدث التقنيات العالمية في ذات المجال. من جهته أعرب فيصل الرئيسي الرئيس التنفيذي للعمليات بالإنابة عن فخر الاتحاد إسكو بتقديم خدمات الطاقة المتنوعة لمرافق الأحواض الجافة العالمية ويضيف المشروع الحالي حلول الإنارة الحديثة لحزمة الحلول المقدمة ..لافتاً أن الاتحاد إسكو تسعى لتنفيذ العديد من مشاريع ترشيد الطاقة وتوسيع شريحة المستفيدين منها مما يسهم في تحقيق أهداف برنامج واستراتيجية إدارة الطلب على الطاقة لعام 2030.

وتجدر الإشارة إلى أن شركة الاتحاد لخدمات الطاقة تعنى بتقديم خدمات ترشيد وتدقيق الطاقة وتنفيذ مشاريع إعادة تأهيل المباني ورفع كفاءة الطاقة بالإضافة إلى مشاريع الطاقة الشمسية وما يتبعها من حلول المراقبة والتحكم الذكي من خلال مراكز القياس والتحقق، فضلاً عن دورها التوعوي والإرشادي والتدريبي لكافة شرائح وفئات المجتمع والعاملين في هذا المجال من مقاولين واستشاريين ومتلقي الخدمة.

4.3 مليار درهم تسهيلات ائتمانية لمشاريع قطاع التعدين والمحاجر خلال 2020

•• أبوظبي-وام:

شهد قطاع التعدين والمحاجر نشاطا قويا في الإمارات خلال العام 2020 ،مما جعل توفير التمويل للمشاريع التي ينفذها القطاع تحظى بأهمية كبيرة من قبل الجهاز المصرفي في الدولة.

وتظهر الاحصائيات التي يصدرها المصرف المركزي أن مشاريع قطاع التعدين والمحاجر حصلت على تسهيلات ائتمانية بقيمة 4.3 مليار درهم خلال العام 2020 مما رفع من اجمالي الرصيد التراكمي للتسهيلات الممنوحة له الى مستوى 14.94 مليار درهم في نهاية شهر ديسمبر الماضي بزيادة نسبتها 40.1% مقارنة مع اجمالي الرصيد التراكمي في الشهر ذاته من العام 2019 .

وتكمن أهمية قطاع التعدين والمحاجر في كونه يشكل رافدا رئيسيا لعدد كبير من الصناعات التي تعتمد على مستخرجاته ،والتي تشمل الخامات والمعادن الموجودة على سطح أو في باطن الأرض.

ويعرف التعدين بأنه استخراج الخامات المعدنية ذات الجدوى الاقتصادية بطرق تعدينية مختلفة ونقلها إلى وحدات المعالجة واستغلالها لإقامة صناعات تعدينية متنوعة تساهم في ادامة عجلة النشاط في الاقتصاد الوطني. ويتضح من خلال الأرقام التي يوثقها المصرف المركزي أن مؤشر حركة التسهيلات المالية المقدمة لقطاع التعدين في الإمارات شهد نسب نمو متصاعدة طيلة العام الماضي ،فقد ارتفع اجمالي الرصيد التراكمي للتسهيلات الى مستوى 11.8 مليار درهم في الربع الأول من العام قبل ان يستقر عند 11.44 مليار درهم في الربع الثاني نتيجة تسديد القطاع بعض الالتزامات المترتبة عليه للجهاز المصرفي. وخلال الربع الثالث من العام 2020 عاد اجمالي التسهيلات للارتفاع الى مستوى 12.72 مليار درهم تقريبا قبل ان يقفز الى 14.94 مليار درهم في نهاية العام.

الشيخة فاطمة تهنئ نغوزي أوكونجو إيويلا بمناسبة تعيينها مديرة عامة لمنظمة التجارة العالمية

•• أبوظبي–وام:

بعثت سمو الشيخة فاطمة بنت مبارك رئيسة الاتحاد النسائي العام رئيسة المجلس الأعلى للأمومة والطفولة الرئيسة الأعلى لمؤسسة التنمية الأسرية رسالة تهنئة إلى معالي نغوزي أوكونجو إيويلا، بمناسبة تعيينها مديرا عاما لمنظمة التجارة العالمية.

وقالت سموها.. يسعدني أن أرفع لمعاليكم أجمل التهاني بمناسبة تعيينكم على رأس منظمة التجارة العالمية بإجماع الأعضاء، في سابقة هي الأولى من نوعها لتولي امرأة هذا المنصب منذ تأسيس المنظمة قبل 25 عام، في خطوة تاريخية كللت مسيرة المرأة المشرفة في كل ربوع الأرض.

وأضافت سموها باسم المرأة الإماراتية يسرني أن أعرب لمعاليكم عن عميق تقديرنا واعتزازنا بهذا الإنجاز العظيم وعن تمنياتنا القلبية بنجاحكم في هذا المنصب المهم بما يضمن تفعيل الجهود الإيجابية لتطوير الاقتصاد العالمي وتحقيق معدلات النمو المرتفعة للتجارة الدولية».

الأسهم تغلق على الأخضر وسط تداولات بقيمة 4.3 مليار درهم خلال الأسبوع

•• أبوظبي – وام:

نجحت أسواق المال الإماراتية في إنهاء تعاملات جلسة أمس على المربع الأخضر بدعم من عمليات التداول المكثفة على بعض الأسهم القيادية المدرجة ضمن قطاعات البنوك والاتصالات والطاقة. وفي ختام التعاملات فقد تجاوز إجمالي قيمة سيولة التداولات الأسبوعية 4.3 مليار درهم، سجلت في غالبيتها لصالح المحافظ الاستثمارية الأجنبية والمحلية، مما يعكس استمرار قيادة الاستثمار المؤسسي للتداولات في الأسواق المحلية. ويظهر الرصد الخاص بحركة التعاملات وجود عمليات تجميع على بعض الأسهم مما يمهد لارتفاع أسعارها خلال الأيام القليلة القادمة وهو ما سيمكن المؤشرات العامة للأسواق المالية من الصعود الى مستويات كانت تخلت عنها في وقت سابق نتيجة عمليات المضاربة وجني الأرباح. وبالعودة إلى تفاصل حركة المؤشرات في جلسة اليوم الأخير من الأسبوع فقد اغلق المؤشر العام لسوق دبي المالي مرتفعا بنسبة 1.02% عند مستوى 2573 نقطة فيما اقفل المؤشر العام لسوق ابوظبي للأوراق المالية 5636 نقطة عند بنمو نسبته 0.54% مقارنة مع اليوم السابق. وعلى مستوى حركة الأسهم في سوق العاصمة فقد ارتفع سهم بنك ابوظبي الأول إلى 14.34 درهم، فيما صعد سهم أدنوك لتوزيع إلى 4.22 درهم وسهم الدانة غاز إلى 78 فلسا. وفي سوق دبي المالي ارتفع سهم بنك الامارات دبي الوطني الى 11.65 درهم وبنك دبي الإسلامي الى 4.71 درهم، وشهد سهم الاتصالات المتكاملة ارتفعا الى مستوى 7.05 درهم.

«شراع» يبحث مع وفد إيطالي فرص الاستفادة من بيئة الشارقة الاقتصادية

•• الشارقة – وام:

استقبل مركز الشارقة لريادة الأعمال "شراع" بالتعاون مع مجمع الشارقة للبحوث والتكنولوجيا والابتكار وفداً إيطالياً في زيارة نظمها المركز ضمّ عدداً من رؤساء ومسؤولي 11 شركة ناشئة بهدف استكشاف بيئة الأعمال المتطورة والداعمة للشركات الناشئة والتعرّف على مختلف الخدمات والمرافق والبرامج التي يقدمها المركز دعماً لرواد الأعمال والشركات في الإمارة والدولة.

واطلع الوفد خلال اللقاء على أبرز ما يقدمه المركز من مبادرات وبرامج تعدّ واحدة من المسرّعات الأساسية لدعم الشركات الناشئة التي جابهت تحديات فيروس كورونا المستجد في الإمارة والمنطقة كما استمع لشروحات حول برنامج "استوديو الشارقة للشركات الناشئة S3» الذي أطلق مؤخراً بهدف مساعدة رواد الأعمال الراغبين في تأسيس شركات وتنفيذ أفكارهم ومشاريعهم الريادية في شتى القطاعات الاقتصادية.

وبحث الوفد فرص الشراكة مع المركز فيما يتعلق بتبادل المعلومات والاستفادة من أفضل الممارسات التي تخدم نمو ودعم أنظمة الأعمال في الشارقة ومدن إيطاليا الصناعية إلى جانب مناقشة سبل الوصول إلى آفاق تخدم توسيع عمليات الشركات الإيطالية الناشئة الباحثة عن فرص جديدة وواعدة في الإمارة.

وكان في استقبال الوفد كل من سعادة حسين المحمودي الرئيس التنفيذي لمجمع الشارقة للبحوث والتكنولوجيا والابتكار وكاران ديب مدير إدارة تنمية وتطوير مشاريع ريادة الأعمال في مركز /شراع/ ومروان صالح العجلة المدير العام لمركز الشارقة لخدمات المستثمرين /سعيد/ التابع لمكتب الشارقة للاستثمار الأجنبي المباشر /استثمر في الشارقة/ إلى جانب العديد من ممثلي الجهات الحكومية والخاصة في الشارقة.

واستعرض سعادة حسين المحمودي أهم الركائز التي تنطلق منها خطط العمل في المجمع لتحقيق نقلة نوعية في بيئة الاستثمار المعرفي في المنطقة كما تمت مناقشة تطوير تشريعات تتعلق بالتقنيات الحديثة وتساعد على تطبيقها على أرض الواقع بالإضافة للتعاون مع المؤسسات المعنية في الدولة بتطوير هذه التشريعات.

وبيّن المحمودي خلال عرض تقديمي أهم المميزات والخدمات والتسهيلات التي يقدمها المجمع للمستثمرين وخططه المستقبلية تناول من خلاله أهم الاستثمارات التي يحتضنها إلى جانب التسهيلات التي يقدمها للشركات الايطالية الراغبة في العمل والاستثمار في القطاع المعرفي الذي يعتبر بمثابة نقطة ارتكاز تستند عليه رؤية المجمع ورسالته.

وقال المحمودي إن المجمع يحرص على دعم وتشجيع وتطوير منظومة الابتكار ورفدها بجملة من الأبحاث العلمية التطبيقية والتكنولوجية للقيام بالأنشطة الاستثمارية ضمن منطقة تتميز باتباعها لأفضل المعايير الدولية في تقديم الخدمات النوعية التي ستساعد على جذب الاستثمارات للعمل بجو استثماري آمن وبنية تحتية متكاملة ما يتيح فرصاً كبيرة للصناعات والمنشآت التكنولوجية للنجاح والاستمرار.

من جهتها قالت نجلاء المدفع المدير التنفيذي لمركز (شراع) إن الإمارة حققت عبر سلسلة من الجهود التي بذلتها طوال سنوات مكانة متقدمة على خريطة العمل الاقتصادي الإقليمي والعالمي حتى باتت وجهة مفضلة للشركات الناشئة محلياً وعالمياً وهذه الزيارة تعكس عمق العلاقات التي تربط الإمارة مع المدن الصناعية الإيطالية حيث قمنا بتزويد الوفد برؤى متعمقة حول البرامج التي تخدم تأسيس الشركات الناشئة وتضمن نموها وتطورها.

وأشارت الى أن حجم التبادل التجاري بين دولة الإمارات العربية وإيطاليا بلغ حتى نهاية العام 2019 نحو 5.4 مليار يورو منها 4.6 مليار صادرات إيطالية للدولة حيث تعتبر إيطاليا حاضنة أوروبية للآلاف من الشركات الناشئة في مختلف القطاعات كما تتواجد في أسواق الدولة 400 شركة تطرح 4 آلاف علامة تجارية إيطالية ما يجعلنا أمام قوة اقتصادية تبحث عن توسّع لها في المنطقة عبر بوابة الإمارة لهذا نتطلع لمواصلة الشراكة والتركيز على اتاحة الفرص لتعزيز الاقتصاد المحلي بالكثير من المقومات الاستثمارية والتجارية.

وقال مروان صالح العجلة إن هذه الزيارة تعكس مكانة الشارقة وريادتها في قطاع الاستثمار واستقطاب الشركات العالمية لما تمتلكه من بيئة خصبة تسهم في نمو القطاعات الناشئة القائمة على الأفكار والتي تعدّ العصب المحرّك لرأس المال الاجتماعي والاقتصادي والعامل المؤثر بشكل فاعل في مؤشرات الاقتصاد المحلي.

وأضاف: "لقد أتاحت لنا هذه الزيارة أن نعرّف الشركات الإيطالية على مجموعة الخدمات التي نقدمها لجميع المستثمرين الذين يتطلعون إلى تأسيس أعمالهم والتوسّع من الشارقة إلى المنطقة حيث يوفّر المركز خدمات كاتب العدل والهيئة الاتحادية للهوية والجنسية لنكون شركاء في جعل الإمارة محطة ومنطلقاً للشركات لمتابعة أعمالهم في بيئة استثمارية محفّزة».

وأشار الى تطلع مركز "سعيد" إلى توسيع خدماته والمساهمة في زيادة عدد الشركات الإيطالية المستثمرة في الشارقة التي تحتضن 258 شركة إيطالية عاملة في الإمارة وعلى صعيد مناطقها الحرّة ضمن مختلف الصناعات. وكان الوفد قد تعرف على الخيارات والخدمات المتطورة التي يقدمها كل من المجمع ومركز الشارقة لخدمات المستثمرين (سعيد) وعدد من الجهات الاقتصادية في الإمارة حيث اطلع على مميزات المجمع التي تم تصميمها وفق أفضل الممارسات وأعلى المعايير العالمية المتبعة في بناء مجمعات التكنولوجيا العصرية.

وتشكّل هذه الزيارة جزءاً من الدورة الثانية للبرنامج العالمي للشركات الناشئة التي تنظمها مؤسسة دبي للمستقبل بإدارة وزارة الشؤون الخارجية والتعاون الدولي الإيطالية بالشراكة مع مركز (شراع) والعديد من الجهات والمؤسسات الحكومية والخاصة المحلية بهدف تعريف الوفد على البيئة الاقتصادية المتطورة والمتنوعة في الدولة.

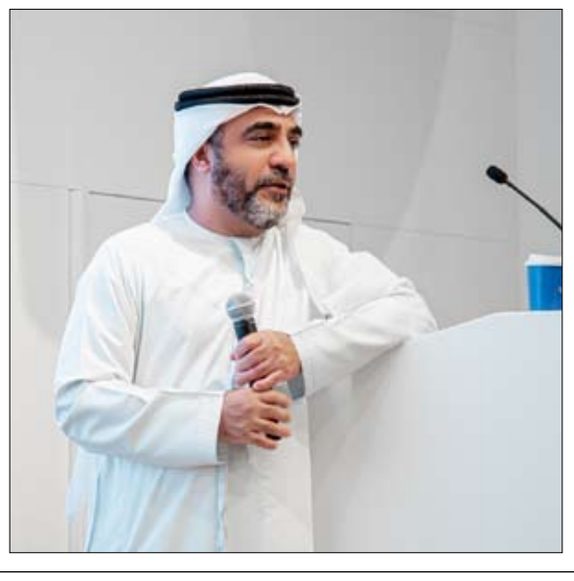

اقتصاد الإمارات.. علامات التعافي تعيد الثقة.. والمركزي يتوقع نموا قويا للناتج المحلي في 2021

•• أبوظبي–وام:

أظهر الاقتصاد الإماراتي خلال عام 2020 قدرة فائقة على امتصاص آثار جائحة كوفيد -19 ومعالجة تداعياتها وتجاوزها، وكشف مصرف الإمارات المركزي عن ما وصفه بعلامات التعافي المبكرة" التي بدأت في الظهور منذ النصف الثاني من 2020.

وتعد الإمارات من أوائل الدول التي دخلت مرحلة التعافي من الأزمة، حيث حلت في المركز الأول عربياً، في مؤشر التعافي الاقتصادي من آثار وباء كوفيد-19 الذي نشرته مجموعة هورايزون البحثية، لتقييم الإمكانات والمقومات التي تمتلكها الدول، والتي تساعدها على تجاوز الأزمة والتعافي منها.

وفي كانون الأول 2020، منحت وكالة التصنيف الدولية "موديز" حكومة الإمارات تصنيف «Aa2» في الجدارة الائتمانية، وهو التصنيف السيادي الأعلى في المنطقة، مع نظرة مستقرة للاقتصاد الوطني.

وأشارت "موديز" في تقريرها حول الملف الائتماني السيادي لدولة الإمارات إلى أن نقاط القوة الائتمانية لدولة الإمارات، ترتبط بالقوة الائتمانية، وبارتفاع نصيب الفرد من الناتج المحلي الإجمالي، فضلاً عن تمتع الدولة باستقرار داخلي، وعلاقات دولية قوية وواسعة.

من جهته توقع مصرف الإمارات المركزي عودة قوية للنمو في الناتج المحلي الإجمالي لدولة الإمارات في 2021 مع مواصلة الحكومة تنويع مصادر الاقتصاد وتوفير المزيد من الإنفاق على البنية التحتية وتشجيع الاستثمار الخاص كمقياس للنمو والتوظيف الخاص.

وقال المصرف إنه على الرغم من الأوضاع الاستثنائية إلا أننا نؤكد أن هناك حالة من التفاؤل مرتبطة بمؤشرات وصفها بـ"العلامات المبكرة" كعودة وتيرة انتعاش التجارة العالمية، والتلاشي التدريجي لعوائق الحماية في التنقلات، وإصدارات السندات والصكوك، وعودة النشاط في أسواق رأس المال، وثبات مؤشر التضخم في النطاق السلبي، وعودة مستويات الإنفاق إلى طبيعتها، إضافة إلى ارتفاع معدلات التوظيف بالدولة في شهر ديسمبر بنسبة 1.7% على أساس شهري، ونمو أسعار مبيعات العقارات على أساس شهري من حيث التقييمات وعوائد الإيجار.

- النفط والغاز..

وبرزت في عام 2020 مجموعة من الإشارات المطمئنة عن مستقبل قطاع النفط والغاز في الإمارات خاصة مع نجاح شركة بترول أبوظبي الوطنية "أدنوك" في تحقيق أهدافها التشغيلية والمالية والمحافظة على تنافسيتها ومرونتها واستمرارية أعمالها في ظل الظروف الاستثنائية التي يمر بها العالم جراء انتشار "كوفيد 19».

ففي مجال الاكتشافات والتطوير والإنتاج جاءت أهم إنجازات أدنوك خلال 2020 في الإعلان عن اكتشاف مكمن جديد للغاز الطبيعي في المنطقة بين سيح السديرة "أبوظبي" وجبل علي "دبي" بمخزون ضخم يقدر بنحو 80 تريليون قدم مكعب، حيث يسهم هذا الكشف المهم في الاقتراب من هدف تحقيق الاكتفاء الذاتي للدولة من إمدادات الغاز الطبيعي.

بدوره أعلن المجلس الأعلى للبترول اكتشافات جديدة لموارد النفط غير التقليدية القابلة للاستخلاص في مناطق برية تقدر كمياتها بحوالي 22 مليار برميل من النفط، والتي تسهم في ترسيخ مكانة الدولة ضمن كبار مزودي الطاقة في العالم، كما أعلن المجلس عن إضافة 2 مليار برميل إلى احتياطيات الدولة من موارد النفط التقليدية القابلة للاستخلاص، مما يرفع هذه الاحتياطيات إلى 107 مليارات برميل من النفط ويعزّز مكانة الدولة في المركز السادس عالمياً في قائمة الدول التي تملك أعلى احتياطيات نفطية.

وفي مجال "البتروكيماويات والتكرير" أعلنت أدنوك و"القابضة» - ADQ - عن تأسيس شركة "تعزيز" لتحفيز الصناعة ونمو قطاع البتروكيماويات وتحقيق التنويع الاقتصادي ودفع عجلة التنمية القائمة على التكنولوجيا في دولة الإمارات.

وكشف الطرفان عن قائمة أولية بالمشاريع الاستثمارية المزمع تطويرها في "مجمع الرويس للمشتقات البتروكيماوية" والتي تزيد قيمتها على 18 مليار درهم، كما تم الإعلان عن ترسية عقود خاصة بالمجمع.

وعلى الرغم من ظروف وتحديات السوق الذي شهد تذبذباً في أسعار النفط وإحجام العديد من المؤسسات الاستثمارية عن القيام بصفقات جديدة، أثبتت أدنوك مجدداً قدراتها المتميزة، والثقة الكبيرة التي تحظى بها على مستوى العالم، ورسخت مكانتها وجهة موثوقة جاذبة للاستثمارات في كل الظروف، حيث استطاعت أدنوك استقطاب استثمارات أجنبية مباشرة بقيمة 62 مليار درهم لدولة الإمارات في عام 2020، ليصل بذلك إجمالي الاستثمارات الأجنبية المباشرة التي استقطبتها أدنوك منذ عام 2016 إلى 237 مليار درهم.

- التجارة الخارجية..

بلغ إجمالي التجارة الخارجية غير النفطية لدولة الإمارات، خلال الأشهر التسعة الأولى من عام 2020، نحو 1.03 تريليون درهم، وفقاً لبيانات المركز الوطني للتنافسية والإحصاء، التي أظهرت تسجيل الميزان التجاري للدولة فائضاً للمرة الأولى خلال العام، في شهر سبتمبر الماضي نسبته 15%، ونمواً في صادرات الربع الثالث 5.6%.

وعلى الرغم من التحديات التي فرضتها جائحة كوفيد-19 على حركة التجارة العالمية، حققت التجارة الخارجية غير النفطية للإمارات، تحسناً قوياً خلال الربع الثالث من 2020، اقتربت معه من مستويات الربع ذاته من عام 2019، بعد أن وصلت إلى 375 مليار درهم، مقارنة مع 399 مليار درهم.

وتوزعت قيمة التجارة الخارجية للدولة خلال التسعة أشهر الأولى من عام 2020 إلى واردات بقيمة 572.8 مليار درهم، وصادرات بقيمة 191.32 مليار درهم، وإعادة صادرات بقيمة 269.1 مليار درهم، فيما بلغت كمية البضائع في تجارة الإمارات الخارجية خلال هذه الفترة 159 مليون طن.

- العقارات..

بدوره حافظ السوق العقاري في دولة الإمارات على نشاطه خلال العام 2020 رغم الظروف المستجدة التي فرضتها جائحة كورنا على اقتصاديات العالم، حيث بلغت قيمة التصرفات المسجلة نحو 275 مليار درهم شملت مبيعات الأراضي والوحدات السكنية والتجارية والصناعية إلى جانب الرهونات والهبات التي جرى توثيقها في الدولة الإمارات خلال العام الماضي.

وشهدت التجارة الرقمية في دولة الإمارات انتعاشا ملحوظا خلال فترة أزمة فيروس كورونا حيث بلغت قيمة مدفوعات الصفقات الرقمية خلال 2020 نحو 18.50 مليار دولار وذلك وفقا لـ تقرير العالم الرقمي 2021 الصادر عن مؤسسة "وي آر سوشال" العالمية بالتعاون مع شركة "هوت سويت».

- الطيران..

شكلت العودة التدريجية لرحلات الطيران المدني محليا مؤشراً حاسما يعكس نجاح جهود احتواء تأثير أزمة كورونا وبدء مرحلة التعافي من الوباء، خصوصا مع ارتباط التعافي التام للعديد من القطاعات الاقتصادية بمستوى التقدم المحقق في مجال الطيران.

وحقق مطار دبي الدولي خطوات إيجابية نحو التعافي بعد عام غير مسبوق مملوء بالتحديات، حيث وصلت حركة المرور السنوية الى 25.9 مليون مسافر في عام 2020.

ووفقاً لـ مؤسسة مطارات دبي فإن الانتعاش الذي تحقق يعد قويا من منظور الأسواق العالمية والوجهات، وذلك بالنظر إلى عدد الوجهات العالمية التي يخدمها مطار دبي الدولي حاليا، ويبلغ 147 وجهة، بنسبة انتعاش تبلغ 61%.

وأظهرت حركة المرور السنوية أرقاما إيجابية في النصف الثاني من عام 2020، إذ تجاوز شهر ديسمبر توقعات مجال الطيران عند 2.19 مليون مسافر، كما أظهرت البيانات الختامية تعافيا ملحوظا في جميع المجالات، تحديدا عودة الخدمات في الأسواق العالمية، بفضل قوة عمليات شركتي "طيران الإمارات" و"فلاي دبي"، والثقة التي أبدتها شركات الطيران الدولية بالعودة إلى المنطقة.

من جهتها أعلنت "الإتحاد للطيران" التي تتخذ من مطار أبوظبي الدولي مركزاً لعملياتها، عن نقل 4.2 مليون مسافر خلال العام الماضي في حين بلغت عائدات المسافرين 1.2 مليار دولار خلال العام ذاته.

وتمكّنت الاتحاد للطيران من تسجيل أداء قوي في عمليات الشحن مع زيادة بنسبة 66 بالمئة في العائدات حيث ارتفعت من 0.7 مليار دولار خلال عام 2019 إلى 1.2 مليار دولار في 2020.

إعلان بالنشر لجلسة الخبرة

العدد١٣١٨٧ بتاريخ١٢/٣/٢٠٢١

في الدعوى رقم (٢٠٢٠/٩٦٣) تجاري كلي

المدعي عليهم : ١) روندیل جلف للتجارة - ش ذ م م

٢) امير مسعود على اصغر متقى بصفته كفيل وضامن لمديونية روندیل جلف للتجارة ذ م م

٣) كلاكسون جلف للتجارة العامة ش ذ م م بصفتها كفيل وضامن لمديونية روندیل جلف للتجارة - ذ م م

٤) محمود على اصغر متقى بصفته كفيل وضامن لمديونية روندیل جلف للتجارة - ذ م م

٥) توصلى بور للتجارة ذ م م بصفتها كفيل وضامن لمديونية روندیل جلف للتجارة محمد جواد - ذ م م

٦) توصلي بور بصفته كفيل وضامن لمديونية روندیل جلف للتجارة - ذ م م

نحيط سيادتكم علما بانه تم ندب خبير حسابي بالدعوى المقامة ضدكم من المدعي : بنك ملي ايران ، وعليه فأنتم مكلفين بالحضور او من يمثلكم قانونا بحضور إجتماع الخبرة عن بعد والمقرر عقده يوم الإثنين الموافق ٢٠٢١/٣/١٥ في تمام الساعة ١١,٠٠ صباحا، وذلك بالحضور على المنصة الإلكترونية بواسطة برنامج مايكروسوفت تييمز. لذا نطلب منكم الحضور والإتصال هاتفيا مع مكتب الخبير المنتدب على الرقم (٠٤-٣٨٨٨٩٩٦) وتقديم المستندات المؤيدة لدفاعكم بالجلسة علما بأنه في حال تخلفكم عن الحضور فإن الخبرة ستباشر اعمالها وفقا للصلاحيات لها قانونا.

طارق الغيث / خبير حسابي

حكومة دبي
محـــاكم دبـــي

العدد ١٣١٨٧ بتاريخ ٢٠٢١/٣/١٢

إخطار بإلغاء وكالة

المخطر : السيد/ فرقان حسين ، باكستاني الجنسية ، يحمل جواز سفر رقم (AD6891304) - العنوان : دبي - الإمارات العربية المتحدة

المخطر اليه : السيد/ محمد سمير لاكهاني ، باكستان الجنسية ، يحمل جواز سفر رقم (AB8342173) - العنوان : أبراج بحيرات الجميرا إنديجو أيكون تاور 1708 ، دبي - الإمارات العربية المتحدة.

الموضوع / الغاء وكالة

1 - سبق للمخطر ان حرر توكيل للمخطر اليه ، وتم توثيقها من الكاتب العدل في دبي بأرقام المحرر الآتية بياناتها أدناه :

أ- توكيل برقم المحرر (2019/1/218612) بتاريخ 2019/10/28

2- وحيث أن المخطر يرغب في إلغاء هذا التوكيل

لذلك ، يخطر المخطر المخطر اليه بإلغاء التوكيل المشار اليه اعتبارا من تاريخ هذا الإخطار واعتباره غير منتج لآثاره القانونية ويحمله كافة المسؤوليات المدنية والجنائية ومن جميع الوجود لو ثبت تعامله بموجب التوكيل الملغي بعد هذا التاريخ.

الكاتب العدل

حكومة دبي
محـــاكم دبـــي

العدد ١٣١٨٧ بتاريخ ٢٠٢١/٣/١٢

إخطار بإلغاء وكالة

المخطر : السيد/ فرقان حسين ، باكستاني الجنسية ، أحمل جواز سفر رقم (AD6891304) - العنوان : دبي - الإمارات العربية المتحدة

المخطر اليه : السيد/ محمد سمير لاكهاني ، باكستان الجنسية ، يحمل جواز سفر رقم (AB8342173) - العنوان : أبراج بحيرات الجميرا إنديجو أيكون تاور 1708 ، دبي - الإمارات العربية المتحدة.

الموضوع / الغاء وكالة

1 - سبق للمخطر ان حرر توكيل للمخطر اليه ، وتم توثيقها من الكاتب العدل في دبي بأرقام المحرر الآتية بياناتها أدناه :

أ- توكيل برقم المحرر (2021/1/40301) بتاريخ 2021/2/22

2- وحيث أن المخطر يرغب في إلغاء هذا التوكيل

لذلك ، يخطر المخطر المخطر اليه بإلغاء التوكيل المشار اليه اعتبارا من تاريخ هذا الإخطار واعتباره غير منتج لآثاره القانونية ويحمله كافة المسؤوليات المدنية والجنائية ومن جميع الوجود لو ثبت تعامله بموجب التوكيل الملغي بعد هذا التاريخ.

الكاتب العدل

حكومة دبي
محـــاكم دبـــي

العدد ١٣١٨٧ بتاريخ ٢٠٢١/٣/١٢

إخطار بإلغاء وكالة

المخطر : السيد/ فرقان حسين ، باكستاني الجنسية ، احمد جواز سفر رقم (AD6891304)، وبصفتي المالك الوحيد في شركة/أوكافانجو هولدينج ليمتد - تأسست في المنطقة الحرة لجبل علي كشركة أفشورذات مسؤولية محدودة تحت رقم (125740) - العنوان: دبي - الإمارات العربية المتحدة

المخطر اليه : السيد/ محمد سمير لكهاني - باكستاني الجنسية ، يحمل جواز سفر رقم (AB8342173) - العنوان : أبراج بحيرات الجميرا إنديجو أيكون تاور 1708 ، دبي - الإمارات العربية المتحدة

الموضوع / الغاء وكالة

1 - سبق للمخطر ان حرر توكيل للمخطر اليه ، وتم توثيقها من الكاتب العدل في دبي بأرقام المحرر الآتية بياناتها أدناه :

أ- توكيل برقم المحرر (2019/1/218617) بتاريخ 2019/10/28

2- وحيث أن المخطر يرغب في إلغاء هذا التوكيل

لذلك ، يخطر المخطر المخطر اليه بإلغاء التوكيل المشار اليه اعتبارا من تاريخ هذا الإخطار واعتباره غير منتج لآثاره القانونية ويحمله كافة المسؤوليات المدنية والجنائية ومن جميع الوجود لو ثبت تعامله بموجب التوكيل الملغي بعد هذا التاريخ.

الكاتب العدل

حكومة راس الخيمة
دائرة المحاكم

العدد ١٣١٨٧ بتاريخ ٢٠٢١/٣/١٢

الموضوع : الأسماء

تعلن دائرة محاكم راس الخيمة بان المدعو/ أيمن عبدالله علي بن ديموه الشحي ، تقدم بطلب تغيير المقطع الأول من (أيمن) إلى (سيف)، ليكون اسمه بعد التغيير/ سيف عبدالله علي بن ديموه الشحي ، وان من له مصلحة في الاعتراض على ذلك ان يتقدم خلال خمسة عشر يوما من تاريخ الاعلان امام قسم الاشهادات في محكمة راس الخيمة الابتدائية.

قاضي محكمة راس الخيمة الابتدائية
محمد مدحت شكري

الشئون الفنية والتعاون الدولي
ادارة الكاتب العدل والتصديقات
الكاتب العدل- خورفكان

العدد١٣١٨٧ بتاريخ٢٠٢١/٣/١٢

اعـــلان

تقدم الي انا الكاتب العدل بادارة الكاتب العدل والتصديقات- خورفكان : السيد/ رامي عبدالله علي محمد الظنحاني - الجنسية : الإمارات ، وطلب التصديق على محرر يتضمن (تنازل) في حصته البالغة ١٠٠٪ في الاسم التجاري نور الرفاع لتلميع السيارات ، نشاط الرخصة تنظيف وتلميع السيارات والمرخص من دائرة التنمية الاقتصادية في خورفكان رخصة تجارية رقم ٥١٢٨٣٤ الصادرة بتاريخ ٢٠٠٢/٣/٣ في دائرة التنمية الإقتصادية بخورفكان. الى السيد/شيخه حميد محمد النقبي ، الجنسية : الإمارات. ليكن معلوما للجميع بان الكاتب العدل في مدينة خورفكان سيقوم بالتصديق على توقيعات ذوي الشأن في المحرر المذكور بعد انقضاء اسبوعين من تاريخ نشر هذا الاعلان.

مكتب الكاتب العدل خورفكان
عبيد الرولي

الامارات العربية المتحدة
وزارة العدل

العدد ١٣١٨٧ بتاريخ ٢٠٢١/٣/١٢

إعلان منفذ ضده بالنشر

محكمة الشارقة - محكمة التنفيذ المدنية - جاسم عبيد محمد عبيد النقبي

إخطار دفع في القضية رقم SHCEXCILABMIN2021 /0000241 عمالي (جزئي)

إلى المحكوم عليه : جاسم عبيد محمد عبيد النقبي

حيث انه بتاريخ قد صدر الحكم المرفق صورة عنه ضدك لصالح المدعي

المنفذ فيكرتي اريجا جيزاو - الجنسية : اثيوبي

في القضية المشار اليها أعلاه

وبما أن المحكوم له المذكور قد تقدم بطلب لتنفيذ الحكم المذكور ودفع الرسم المحدد لذلك ، وبما ان الحكم المطلوب تنفيذه كالآتي : المجموع الكلي شاملا الرسوم والمصاريف 15914 درهم

لذلك انت مكلف بتنفيذ ما جاء في السند التنفيذي المشار اليه أعلاه خلال (15) يوما من تاريخ إعلانك / إعلانكم بهذا الإخطار. وفي حالة تخلفك (م) عن ذلك فإن المحكمة ستتخذ بحقك إجراءات التنفيذ الجبري المقررة قانونا.

القاضي /وائل أحمد عبدالله
محكمة الشارقة
محكمة التنفيذ المدنية

الامارات العربية المتحدة
وزارة العدل

العدد ١٣١٨٧ بتاريخ ٢٠٢١/٣/١٢

إعلان مدعي عليه بالنشر

لدى مكتب إدارة الدعوى محكمة الشارقة المحكمة الإبتدائية المدنية الإتحادية

في الدعوى رقم SHCFICIPOR2021 /0000426 تجاري (جزئي)

إلى المدعي عليه : الصباح العالمية للمقاولات الالكتروميكانيكية - ذ م م - مجهول محل الإقامة : الشارقة - الند القاسمية - شارع الملك عبدالعزيز - شقة رقم ١٠٢ - ملك عيسى عبدالرحمن عبدالله العتيق

اعلان بالنشر بالفتين العربية والإنجليزية

رفعت المدعية شركة جلف ليمنار للتجارة - ش ذ م م ضد المدعي عليها الصباح العالمية للمقاولات الالكتروميكانيكية - ذ م م ، تطالب فيها بالتالي : الزام المدعي عليه بدفع مبلغ (٧٢٧,١٧٠,٤٠٦) درهم الزام المدعي عليه بدفع الرسوم والمصروفات واتعاب المحاماة.

انت مكلف بالحضور بجلسة ٢٠٢١/٣/١٨ امام مكتب إدارة الدعوى محكمة الشارقة المحكمة الإبتدائية المدنية - مكتب رقم (مكتب مدير الدعوى رقم ٤) شخصيا او بواسطة وكيل معتمد - وتقديم مذكرة جوابية على الدعوى مرفقا بها كافة المستندات وذلك خلال مدة لا تزيد على عشرة ايام من تاريخ النشر وذلك للنظر في الدعوى المذكور رقمها اعلاه - بوصفك مدعي عليه.

حرر بتاريخ ٢٠٢١/٣/٩ م

مدير الخدمات القضائية
حمدة محمد حسن علي آل علي

محاكم دبي
محكمة التنفيذ

العدد ١٣١٨٧ بتاريخ ٢٠٢١/٣/١٢

اعلان بالنشر

٧٦/٢٠٢١/٢١١ تنفيذ عقاري

تفاصيل الإعلان بالنشر

الى المنفذ ضده/١- هاشم محمد فصيح غني - مجهول محل الاقامة

بما ان الطالب التنفيذ/ بنك رأس الخيمة الوطني - ش م ع

ويمثله / محمد عيسى سلطان السويدي

قد أقام عليكم الدعوى التنفيذية المذكورة اعلاه والزامك بدفع المبلغ المنفذ به وقدره (٣٠٦١٣١٧,٠٤) درهم الى طالب التنفيذ او خزينة المحكمة.

وعليه فان المحكمة ستباشر الاجراءات التنفيذية بحقك في حالة عدم الالتزام بالقرار المذكور خلال ١٥ يوما من تاريخ نشر هذا الاعلان.

رئيس الشعبة

الامارات العربية المتحدة
وزارة العدل

العدد ١٣١٨٧ بتاريخ ٢٠٢١/٣/١٢

اعلان مدعي عليه بالنشر

في الدعوى SHCFICICPL2021 / 0001514 أمر أداء

إلى المدعي عليه : عبدالله احمد محمد عبدالله ابوهندي إماراتي /الجنسية

نعلمكم بأن المدعي / ابراج المعمورة لمقاولات البناء ذ م م - مصري الجنسية

قد أقام الدعوى المذكورة أعلاه للمطالبة وصدر بحقكم الحكم الاتي :

بعد الإطلاع على الاوراق

نأمر بالزام المدعي عليه ان يؤدي للمدعية المبلغ المبين في صحيفة أمر الأداء موضوع القرار الماثل والزمته بالمصروفات.

حرر بواسطة الموظف

مركز سعادة المتعاملين

القاضي / محمد سليمان محمد عبدالرحمن
محكمة الشارقة
المحكمة الإبتدائية المدنية

الامارات العربية المتحدة
وزارة العدل

العدد ١٣١٨٧ بتاريخ ٢٠٢١/٣/١٢

إعلان منفذ ضده بالنشر

محكمة الفجيرة - محكمة التنفيذ المدنية - باور وورلد لتركيب المعدات الكهروميكانيكية

إخطار دفع في القضية رقم FUCEXCIREA2021 /0000021 مدني (جزئي)

إلى المحكوم عليه : باور وورلد لتركيب المعدات الكهروميكانيكية

(مجهول محل الإقامة)

حيث انه بتاريخ قد صدر الحكم المرفق صورة عنه ضدك لصالح المدعي

المنفذ علي سرحان صالح بخيت الكعبي - الجنسية : الإمارات العربية المتحدة

في القضية المشار اليها أعلاه

وبما أن المحكوم له المذكور قد تقدم بطلب لتنفيذ الحكم المذكور ودفع الرسم المحدد لذلك ، وبما ان الحكم المطلوب تنفيذه كالآتي : المجموع الكلي شاملا الرسوم والمصاريف 9425.0 درهم

لذلك انت مكلف بتنفيذ ما جاء في السند التنفيذي المشار اليه أعلاه خلال (15) يوما من تاريخ إعلانك / إعلانكم بهذا الإخطار. وفي حالة تخلفك (م) عن ذلك فإن المحكمة ستتخذ بحقك إجراءات التنفيذ الجبري المقررة قانونا.

القاضي / عصام عطوه العسيلي
محكمة الفجيرة
محكمة التنفيذ المدنية

حكومة دبي
دائرة التنمية الاقتصادية

العدد١٣١٨٧ بتاريخ١٢/٣/٢٠٢١

شهادة بالتأشير في السجل التجاري- بانحلال شركة

اسم الشركة : بي ار جي للتجارة العامة - ش ذ م م

رقم الرخصة : ٦٨١٣١٠ العنوان : مكتب رقم ٣٠٣ ملك عيسى بن ناصر بن عبداللطيف - المطينة - الشكل القانوني : ذات مسئولية محدودة رقم القيد بالسجل التجاري ١١٠٧٥٤٦ تعلن دائرة التنمية الاقتصادية بدبي بانهابصدد الغاء الترخيص الخاص بالشركة الواردة اعلاه وذلك بموجب الاجراءات والنظم المتبعة في الدائرة .وعلى من لديه اي اعتراض التقدم الى دائرة التنمية الاقتصادية بدبي من خلال البريد الالكتروني Suggest_complain@dubaided.gov.ae مرفقا معه كافة المستندات والاوراق الثبوتية وذلك خلال (١٥) يوما من تاريخ نشر هذا الاعلان.

دائرة التنمية الاقتصادية

وزارة العدل
الشئون الفنية والتعاون الدولي
ادارة الكاتب العدل والتصديقات

العدد ١٣١٨٧ بتاريخ ٢٠٢١/٣/١٢

اعلان بالنشر

المرجع : ٢٣٧

ليكن معلوما للجميع بان السيد/محمد شفيق بوتايل شاه حميد بوتايل بيران كونهى شاه ح - الهند الجنسية - يرغب في البيع والتنازل عن كامل حصته البالغة ١٠٠٪ وذلك الى السيد/ ثابت زينه منزل - الهند الجنسية بالرخصة المسماة (طريق صلالة للوجبات السريعة) تأسست بإمارة الشارقة بموجب رخصة رقم (٦٠٨٣٧٣) الصادرة من دائرة التنمية الإقتصادية بالشارقة. تعديلات اخرى : لايوجد.

وعملابنص المادة (١٤) فقرة (٥) من احكام القانون الاتحادي رقم (٤) لسنة ٢٠١٣ في شان الكاتب العدل . فقد اقتضى نشر هذا الاعلان للعلم وانه سوف يتم التصديق على الاجراء المشار اليه بعد اسبوعين من تاريخ هذا الاعلان فمن لديه اي اعتراض حيال ذلك عليه مراجعة مكتب الكاتب العدل المذكورة لاتباع الاجراءات القانونية

الكاتب العدل
تسهيل السعادة سمنان

وزارة العدل
الشئون الفنية والتعاون الدولي
ادارة الكاتب العدل والتصديقات

العدد ١٣١٨٧ بتاريخ ٢٠٢١/٣/١٢

اعلان بالنشر

المرجع : ٢٣٨

ليكن معلوما للجميع بان السيد/ باوان كومار مانوهار سينغ - الجنسية : الهند يرغب في البيع والتنازل عن كامل حصته البالغة ٥٠٪ وذلك الى السيد/ محمد جافيد اقبال محمد صادق - الجنسية : باكستان ، في الرخصة المسماة (صالون الواحة الكبيرة للحلاقة) تأسست بإمارة الشارقة بموجب رخصة رقم (٧٥٨٨٢٧) الصادرة من دائرة التنمية الإقتصادية بالشارقة. تعديلات اخرى : لايوجد.

وعملابنص المادة (١٤) فقرة (٥) من احكام القانون الاتحادي رقم (٤) لسنة ٢٠١٣ في شان الكاتب العدل . فقد اقتضى نشر هذا الاعلان للعلم وانه سوف يتم التصديق على الاجراء المشار اليه بعد اسبوعين من تاريخ هذا الاعلان فمن لديه اي اعتراض حيال ذلك عليه مراجعة مكتب الكاتب العدل المذكورة لاتباع الاجراءات القانونية

الكاتب العدل
تسهيل السعادة سمنان

حكومة دبي
محـــاكم دبـــي

العدد ١٣١٨٧ بتاريخ ٢٠٢١/٣/١٢

انذار عدلي بالنشر

رقم (٢٠٢٠/١٦٠٥)

المنذر : سبوتس للاعمال الالكترونية ش ذ م م ويمثلها مديرها عماد الدين فايز خليل

المنذر اليها الثاني : احمد ابراهيم اسماعيل محمد

المنذر اليه الثالث : محمد يوسف صديق المعلم

(مجهولين محل الإقامة الثاني والثالث)

لما كان المنذر قد انذر المنذر اليهم بسداد قيمة الشيكين رقم (000641 - 000484) والمسحوب على مصرف الإمارات الاسلامي بتاريخ (2017/1/31 - 2017/3/20) بقيمة 150000 درهم إماراتي والذي ارتجع دون صرف لدى تقديمه للبنك المسحوب عليه. لذا فإن المنذر ينذر المنذر اليهم بالمبادرة لسداد قيمة الشيك المذكور وذلك خلال خمسة ايام من تاريخ نشر هذا الإنذار وإلا سوف يضطر المنذر لاتخاذ كافة الإجراءات القانونية ضد المنذر اليه لإجباره على السداد.

الكاتب العدل

حكومة دبي
محـــاكم دبـــي

العدد ١٣١٨٧ بتاريخ ٢٠٢١/٣/١٢

انذار عدلي بالنشر

رقم (٢٠٢٠/١٦٠٣)

المنذر : عماد الدين فايز خليل

المنذر اليها الثاني : احمد ابراهيم اسماعيل محمد

المنذر اليه الثالث : محمد يوسف صديق المعلم

(مجهولين محل الإقامة الثاني والثالث)

لما كان المنذر قد انذر المنذر اليهم بسداد قيمة 18 شيك ارقام (000403 - 000404 - 000405 - 000406 - 000407 - 000408 - 000411 - 000412 - 000413 - 000414 - 000415 - 000416 - 000024 - 000025 - 000029 - 000026 - 000027 - 000028) والمسحوب على مصرف الإمارات الاسلامي بتواريخ مختلفة بقيمة (384600) درهم إماراتي والذي ارتجعوا دون صرف لدى تقديمه للبنك المسحوب عليه. لذا فإن المنذر ينذر المنذر اليهم بالمبادرة لسداد قيمة الشيكات المذكور وذلك خلال خمسة ايام من تاريخ نشر هذا الإنذار وإلا سوف يضطر المنذر لاتخاذ كافة الإجراءات القانونية ضد المنذر اليه لإجباره على السداد.

الكاتب العدل

وزارة العدل
الشئون الفنية والتعاون الدولي
ادارة الكاتب العدل والتصديقات

العدد ١٣١٨٧ بتاريخ ٢٠٢١/٣/١٢

اعلان بالنشر

المرجع : ٣٠٣

ليكن معلوما للجميع بان / عائشة علي احمد عبدالرحيم تقي - الإمارات الجنسية ترغب في البيع والتنازل عن كامل حصتها البالغة ١٠٠٪ بالرخصة المسماة (المؤسسة الالكترونية للسيارات) بموجب رخصة رقم (٢١٢٨٦) الصادرة من دائرة التنمية الإقتصادية بالشارقة. وذلك الى السادة/ فيكست للاستثمار ش ذ م م ، الصادرة من دائرة التنمية الإقتصادية بدبي بالرقم (٦٧١٦٣٧) تعديلات اخرى : لايوجد.

وعملابنص المادة (١٤) فقرة (٥) من احكام القانون الاتحادي رقم (٤) لسنة ٢٠١٣ في شان الكاتب العدل . فقد اقتضى نشر هذا الاعلان للعلم وانه سوف يتم التصديق على الاجراء المشار اليه بعد اسبوعين من تاريخ هذا الاعلان فمن لديه اي اعتراض حيال ذلك عليه مراجعة مكتب الكاتب العدل المذكورة لاتباع الاجراءات القانونية

الكاتب العدل
تسهيل السعادة سمنان

وزارة العدل
الشئون الفنية والتعاون الدولي
ادارة الكاتب العدل والتصديقات

العدد ١٣١٨٧ بتاريخ ٢٠٢١/٣/١٢

اعلان بالنشر

المرجع : ٣٠٤

ليكن معلوما للجميع بان السيد/ احمد عبدالرؤف محمد الصادق ابراهيم - الجنسية : مصر - يرغب في البيع والتنازل عن كامل حصته البالغة ١٠٠٪ الى السيدة/ لمياء المرسي عامر زايد - الجنسية : مصر ، في الرخصة المسماة (امازون لتجارة الأصباغ) الصادرة من دائرة التنمية الإقتصادية بالشارقة برخصة رقم (٧٧٢٦٨١) تعديلات اخرى : لايوجد. وعملابنص المادة (١٤) فقرة (٥) من احكام القانون الاتحادي رقم (٤) لسنة ٢٠١٣ في شان الكاتب العدل . فقد اقتضى نشر هذا الاعلان للعلم وانه سوف يتم التصديق على الاجراء المشار اليه بعد اسبوعين من تاريخ هذا الاعلان فمن لديه اي اعتراض حيال ذلك عليه مراجعة مكتب الكاتب العدل المذكورة لاتباع الاجراءات القانونية

الكاتب العدل

وزارة العدل
الشئون الفنية والتعاون الدولي
ادارة الكاتب العدل والتصديقات

العدد ١٣١٨٧ بتاريخ ٢٠٢١/٣/١٢

اعلان بالنشر

المرجع : ٣٠٥

ليكن معلوما للجميع بان السيد/ محمد مبين محمد احمد - الهند الجنسية يرغب في البيع والتنازل عن كامل حصته البالغة ١٠٠٪ وذلك الى السيد/ محمد محبت نور اسلام - بنغلاديش الجنسية بالرخصة المسماة (الجزائر للخياطة والتطريز) تأسست بإمارة الشارقة بموجب رخصة رقم (٥١٠٦٤٧) الصادرة من دائرة التنمية الإقتصادية بالشارقة. تعديلات اخرى : لايوجد.

وعملابنص المادة (١٤) فقرة (٥) من احكام القانون الاتحادي رقم (٤) لسنة ٢٠١٣ في شان الكاتب العدل . فقد اقتضى نشر هذا الاعلان للعلم وانه سوف يتم التصديق على الاجراء المشار اليه بعد اسبوعين من تاريخ هذا الاعلان فمن لديه اي اعتراض حيال ذلك عليه مراجعة مكتب الكاتب العدل المذكورة لاتباع الاجراءات القانونية

الكاتب العدل
تسهيل السعادة سمنان

وزارة العدل
الشئون الفنية والتعاون الدولي
ادارة الكاتب العدل والتصديقات

العدد ١٣١٨٧ بتاريخ ٢٠٢١/٣/١٢

اعلان بالنشر

المرجع : ٢٣٦

ليكن معلوما للجميع بان: أرون فيرنانديس بن فينسبد - الجنسية : الهند - يرغب في البيع والتنازل عن كامل حصته البالغة ١٠٠٪ الى السيد/ روشان انادا بوتران - الجنسية : الهند في الرخصة المسماة (الساعة للحدادة وطلاء المعادن) الصادرة من دائرة التنمية الإقتصادية بالشارقة برخصة رقم (٥٢٤٨٥٨) - تعديلات اخرى : لايوجد. وعملابنص المادة (١٤) فقرة (٥) من احكام القانون الاتحادي رقم (٤) لسنة ٢٠١٣ في شان الكاتب العدل . فقد اقتضى نشر هذا الاعلان للعلم وانه سوف يتم التصديق على الاجراء المشار اليه بعد اسبوعين من تاريخ هذا الاعلان فمن لديه اي اعتراض حيال ذلك عليه مراجعة مكتب الكاتب العدل المذكورة لاتباع الاجراءات القانونية

الكاتب العدل

United Arab Emirates
Ministry of Justice

Date 12/ 3/ 2021 Issue No : 13187

Notification to the defendant by Publication
At Case Management Office of Sharjah Court,
Federal Civil First Instance Court
In the Case No: 0000426/SHCFICIPOR2021/ Commercial (Partial)

To the Defendant: SABBAH INTERNATIONAL ELECTROMECHANICAL CONTRACTING L.L.C,Unknown Residence Place: Sharjah - Al Nud - QASIMIYA - King Abdul Aziz Street - Apartment No: 102 - under the ownership of Eissa Abdul Rahman Abdullah Al Atiq

Notification by publication in both Arabic and English Languages

The Plaintiff, Leminar Gulf Trading LLC filed a case against the defendant, SABBAH INTERNATIONAL ELECTROMECHANICAL CONTRACTING L.L.C, claiming as follows:

By obliging the defendant for paying an amount of AED 727,170.406.

By obliging the defendant for paying the fees, expenses and attorney fees.

You are required for attending the hearing dated 18/03/2021 before Case Management Office of Sharjah Court, Federal Civil First Instance Court - Office No (Case Manager Office No 4) personally or by the way of an authorized attorney, and to present reply memo for the case attached with all documents within a period not exceeding ten days from the date of publication for making a review the above numbered case in your capacity as the defendant.

Office of Judicial Services
HAMDA MUHAMMED HASAN ALI AL ALI

اشعار تصفية

العدد١٣١٨٧ بتاريخ١٢/٣/٢٠٢١

شركة/وي سبيك ديجيتل منطقة حرة (ذ.م.م) ، (رخصة رقم : 97163) والكائنة بـ المقررقم HD28 الطابق الأرضي المبنى ان5 ميديا دبي،الإمارات العربية المتحدة. ص.ب 000000 ، دبي ، دولة الإمارات العربية المتحدة ، والمرخصة لدى سلطة دبي للتطوير، ترغب هذه الشركة المذكورة في إعلان قرارها للكافة والذي تم إتخاذه بواسطة مجلس الإدارة في إجتماعه الذي عقد بتاريخ 2021/03/08 بشأن إغلاق وحل الشركة.

وفقاً لذلك ، تهيب الشركة بأي طرف معني بالأمر ولديه أى مطالبات فى مواجهتها عليه تقديم هذه المطالبات خلال 45 يوماً من تاريخ هذا الإعلان عن طريق البريد المسجل أو الإتصال بـ :

وي سبيك ديجيتل منطقة حرة (ذ.م.م)

السيّد/ امتيازالحسن جافيد

إسم الشركة: ابي محاسب قانونى

ص.ب : 377310 - دبي ، دولة الإمارات العربية المتحدة

هاتف رقم : 971 55 4411036+

البريد الإلكتروني: info@aabica.com

لن يتم النظر فى المطالبات التى ترد بعد إنتهاء فترة الإشعار والمحددة بـ 45 يوماً.

الإمارات العربية المتحدة
وزارة العدل - الشؤون الفنية والتعاون الدولي
إدارة الكاتب العدل والتصديقات (الشارقة)

العدد ١٣١٨٧ بتاريخ ٢٠٢١/٣/١٢

إخطار عدلي بالوفاء

برقم المحرر 2021/02090

مقدمة من المخطرة : كلثم عادل حسن المهزع - الجنسية : الإمارات - هوية إماراتية رقم 784-1987-49074286

بصفتي وكيلة عن السيدة / عزة ابراهيم حسن الملا المنصوري.

المخطر اليها : عارف احمد سالم احمد.

الموضوع : إخطار بسداد مبلغ (81.151) درهم إماراتي واحد وثمانون الف ومائة وواحد وخمسون درهم

الكاتب العدل

الإمارات العربية المتحدة
وزارة العدل - الشؤون الفنية والتعاون الدولي
إدارة الكاتب العدل والتصديقات (الشارقة)

العدد ١٣١٨٧ بتاريخ ٢٠٢١/٣/١٢

إخطار عدلي بالوفاء

برقم المحرر 2021/02517

مقدمة من المخطرة : كلثم عادل حسن المهزع - الجنسية : الإمارات - هوية إماراتية رقم 784-1987-49074286

بصفتي وكيلة عن السيدة / عزة ابراهيم حسن الملا المنصوري.

المخطر اليها : شهناز حبش حسين باميري

الموضوع : إنذار بسداد مبلغ (21.565) درهم إماراتي

الكاتب العدل

اليوم.. 3 مباريات في انطلاق الأسبوع الـ16 لدوري الدرجة الأولى

•• دبي –وام:

تنطلق اليوم منافسات الأسبوع الـ16 لمسابقة دوري الدرجة الأولى بإقامة ثلاث مباريات ، حيث يلتقي نادي دبا الحصن بملعبه مع نادي العربي ، ويواجه نادي التعاون نادي دبا على ملعب التعاون ، ويستضيف نادي مصفوت نادي الذيد على ملعب استاد حمدان بن راشد بنادي حتا ، وتلعب المباريات الساعة 17:35. وتختتم مباريات الأسبوع السادس عشر يوم السبت بإقامة مباراتين ، في المباراة الأولى يلعب نادي مسايف مع ضيفه نادي البطائح الساعة 17:35 ، وفي الثانية يلتقي نادي الإمارات بملعبه مع نادي العروبة الساعة 17:40 .

ويتصدر نادي الإمارات جدول المسابقة برصيد 29 نقطة ، يليه العروبة " ثانياً " 27 نقطة ، والبطائح " ثالثاً " 25 نقطة ، دبا الحصن " رابعاً " 23 نقطة ، ودبا " خامساً " 19 نقطة ، والحمرية " سادساً " 18 نقطة ، ويحل العربي " سابعاً " ، التعاون " ثامناً " ولكل منهما 17 نقطة ، ثم مسايف " تاسعاً " 15 نقطة ، ومصفوت " عاشراً " 13 نقطة ، والذيد " أحد عشر " وله نقطتان.

الشارقة يستضيف منافسات المجموعة الثانية لدوري أبطال آسيا

•• دبي– وام:

أعلن الاتحاد الآسيوي لكرة القدم رسمياً منح نادي الشارقة حق استضافة منافسات المجموعة الثانية لدوري أبطال آسيا 2021 التي تضم أندية "الشارقة وتراكتور الإيراني وباختاكور الأوزبكي والفريق المتأهل من التصفيات إما الوحدة السعودي أو القوة الجوية العراقي".

وتنطلق البطولة بمباريات التصفيات اعتباراً من يوم 7 و 14 إبريل القادم ، فيما تنطلق مباريات دور المجموعات في الفترة من 14 إلى 30 من الشهر ذاته. وتعد النسخة الحالية الأكبر في تاريخ البطولة لمشاركة 40 فريقا تم توزيعها على 10 مجموعات، بواقع خمس مجموعات لمنطقة الغرب، ومثلهم لمنطقة الشرق.

وتستضيف العاصمة الرياض مباريات المجموعة الأولى التي تضم أندية "الهلال السعودي وشباب الأهلي الإماراتي والإستقلال الطاجيكي والفريق المتأهل من مباراة الغرافة القطري وأجمك الأوزبكي".

وسيواجه نادي العين في التصفيات نادي فولاذ خوزستان الإيراني والفائز منهما سيلعب ضمن المجموعة الرابعة التي تضم أندية "السد القطري والنصر السعودي والوحدات الأردني" وستقام مبارياتها في الرياض فيما سيلعب نادي الوحدة مع نادي الزوراء العراقي والفائز منها سيلعب ضمن المجموعة الخامسة التي تضم أندية "بيرسبوليس الإيراني والريان القطري وغوا الهندي" وستقام مبارياتها في الهند.

ويحرص اتحاد الإمارات لكرة القدم على توفير كل الاحتياجات الخاصة بأنديتنا المشاركة في البطولة من خلال الاجتماعات المتواصلة والتنسيق المستمر مع الاتحاد الآسيوي لضمان الظهور الإيجابي وتحقيق أفضل النتائج خلال المباريات.

وفد المجلس الاستشاري يجتمع مع مؤسسة الشارقة لرياضة المرأة:

ندى النقبي: نعمل على تهيئة الأجواء أمام اللاعبات لتحقيق الألقاب

•• الشارقة –الفجر:

قام وفد من المجلس الاستشاري لحكومة الشارقة بزيارة ميدانية إلى مؤسسة الشارقة لرياضة المرأة، تفقد خلالها عدداً من منشآت المؤسسة، والتعرف على الكثير من الشؤون الخاصة بهذه المؤسسة التي تهتم بقطاع كبير في مجتمعنا وهو رياضة السيدات، استقبلهم خلالها سعادة: ندى عسكر النقبي مدير عام مؤسسة الشارقة ومدراء الإدارات في حين ضم الوفد الزائر كل من سعادة: الدكتور عبد الرحمن الياسي، وسعادة عائشة بو خاطر، وسعادة: شريفة يوسف المازمي، والسيد: إسلام الشيوي،

رحبت سعادة ندى عسكر النقبي بالضيوف في بداية الاجتماع موجهة الشكر لسمو الشيخ الدكتور سلطان بن محمد القاسمي عضو المجلس الأعلى، حاكم الشارقة وقرينته سمو الشيخة جواهر بنت محمد القاسمي لتقديم سموهم الدعم اللامحدود للرياضة بشكل عام، ورياضة المرأة بشكل خاص.

كما تطرقت لعرض إنجازات المؤسسة من ألعاب ومنشآت وأكدت حرصها على دعم المرأة والوقوف بجانبها في كل الظروف من خلال وضع استراتيجيات من شأنها خدمة المرأة، وقدم الوفد مجموعة من التوصيات والمقترحات التي تم مناقشتها مع مسؤولي مؤسسة الشارقة لرياضة المرأة، وقد أثنى الوفد الزائر على ما شاهده من جهود المؤسسة وما توليه من اهتمام كبير بكل الأنشطة المتنوعة والكثيرة بالنادي من خلال استراتيجية عمل منظمة.

وناقش أعضاء المجلس الاستشاري الكثير من الأمور الخاصة بالقطاع الذي يعمل في مؤسسة الشارقة تأكيدا على روح التعاون والعمل والنظام القائم، بما يخدم هذا القطاع داخل النادي وتم عرض فيديو لاستضافة المؤسسة لفعاليات دورة الألعاب العربية للسيدات الأخيرة.

وقامت ندى عسكر النقبي خلال الجلسة بشرح الكثير من التفاصيل الخاصة بالعمل المؤسسي داخل النادي بمنتهى الشفافية وبما يساهم في إنجاح عمل القطاعين الرياضي والإداري وتهيئة الأجواء بما يخدم الرياضة من كافة القطاعات سواء لاعبات أو مدربات أو إداريات، وأن دور مؤسسة الشارقة لرياضة المرأة لا يكون فقط بين جدران النادي، بل تتعدى ذلك إلى الحياة الدراسية والتعليمية لعدد كبير من اللاعبات.

وتطرقت ندى عسكر النقبي إلى برنامج رائدات المستقبل وهو دبلوم مدته 6 أشهر يضم أعمار من سن 21 إلى 35 سنة، وتم توظيف خريجي هذا البرنامج بالمؤسسة وترشيحهم لمختلف الاتحادات.

وفي ختام الزيارة تفقد الوفد عدد من منشآت المؤسسة معربا عن سعادته بما شاهده وهو ما يساهم في تطوير رياضة المرأة بشكل عام.

وأكدت ندى عسكر النقبي على التحديات التي تواجهها المؤسسة ومنها تغيير ثقافة المجتمع قائلة:" نسعى إلى أن تكون نظرة المجتمع إلى رياضة المرأة مختلفة، وما نراه حاليا في ظل أزمة كورونا أظهر الكثير من التغيير في نمط الحياة، وأصبح التدريب (عن بُعد) لا يشمل الرياضي فقط، بل الأسرة أيضا، وهي وسيلة مناسبة للغاية في ظل الوضع الراهن، وعلينا أن نبني مستقبلا على كيفية الاستفادة من هذه الأنماط بما يخدم الرياضة بشكل عام، والسيدات بشكل خاص".

أحمد البحر: المنتخبات وأولمبياد باريس و«قيادات المستقبل» ضمن أولويات استراتيجية 2025 في اتحاد كرة الطاولة

•• أبوظبي –وام:

أكد أحمد جمعة البحر عضو مجلس إدارة اتحاد الإمارات لكرة الطاولة الفائز أخيرا بالتزكية في انتخابات مجلس الإدارة، أنه وكل زملائه في مجلس إدارة الاتحاد برئاسة سعادة داوود عبد الرحمن الهاجري يعتبرون ثقة الجمعية العمومية فيهم، مسؤولية كبرى لابد أن يتم ترجمتها إلى إنجازات على أرض الواقع من خلال استراتيجية الاتحاد للفترة من 2021 إلى 2025.

وعن ملامح استراتيجية 2025 للاتحاد قال البحر.. " هناك ملامح عامة عليها اتفاق كامل في مجلس إدارة الاتحاد، واولويات واضحة سوف يتم تضمينها في مشروع المستقبل، وذلك فيما يخص المنتخبات والأهداف المرجوة منها، والمسابقات المحلية وتوسيع قاعدة انتشار اللعبة، وكذلك فيما يتعلق بتطوير مسابقات السيدات، وتأهيل الكوادر المحلية في جوانب التحكيم والتدريب والإدارة، والاستمرار في استضافة الأحداث الدولية الكبرى، فضلا عن التواجد المؤثر في الاتحادات الإقليمية والآسيوية والدولية".

وأضاف البحر في تصريحاته لوكالة أنباء الإمارات "وام".. " هناك ملف مهم نعتبره من ضمن أولوياتنا في الفترة الانتخابية الحالية والخاص بتأهيل قيادات المستقبل، فنحن لسنا سعداء بالفوز بالتزكية في انتخابات مجلس إدارة الاتحاد، لأن ذلك يعني عدم وجود رغبة لدى كوادر أخرى بالعمل في إدارة الاتحاد، وتلك هي المرة الأولى التي نفوز فيها بالتزكية من دون منافسة، وقد تحدثت مع رئيس الاتحاد في هذا الأمر ومع باقي الزملاء في مجلس الإدارة، واتفقنا على مسؤوليتنا في تأهيل قيادات للمستقبل تتولى المهمة بعدنا، من خلال تشكيل لجنة قيادات المستقبل، وإتاحة الفرصة لأعضائها بالمشاركة معنا والتعلم منا، لأن العمل العام في الاتحادات الرياضية لابد أن يكون مطلب ودافع للعطاء، وأن تتولاه الكفاءات حتى تحقق رياضتنا النجاحات المرجوة".

وعن المشروعات المستقبلية لتطوير اللعبة قال " فيما يخص المسابقات نحن نعمل على تحديث لائحة المسابقات لاستيعاب المستجدات في لائحة الاتحاد الدولي، بما فيها اشتراطات تسجيل اللاعب المقيم وأبناء المواطنات ومواليد الدولة وحملة المراسيم، والقوانين الخاصة باللعبة، من جانبنا قمنا بتنقيح المواد في اللائحة بما في ذلك لائحة العقوبات، وتم رفع المسودة للأندية، لإبداء الملاحظات عليها، وتلقينا ملاحظاتهم بالفعل، وسيتم النظر فيها من قبل لجنة المسابقات بعد تشكيلها في أول اجتماع لمجلس الإدارة".

وفيما يخص المنتخبات الوطنية فقد أوضح " بالنسبة لبطولة العالم في كوريا فإن موقفها النهائي غير واضح حتى الآن لأنها من الوارد أن تقام في يونيو وفقا للمعلومات الصادرة من الاتحاد الدولي، ومن الوارد أيضا أن يتم تأجيلها لموعد آخر على خلفية تأثيرات جائحة كورونا، ومنتخبنا مستمر في التدريبات تحت إشراف الجهاز الفني على أمل أن تقام في موعدها، وأنا أقول بأن الاتحادات القارية والدولية ما زالت تجد صعوبة في وضع روزنامة البطولات، نظرا للإغلاق في عدد كبير من الدول في مختلف قارات العالم".

وعن التوجهات الجديدة لإحداث نقلة نوعية في الإنجازات على مستوى المنتخبات قال البحر.. " فيما يخص السعي للتأهل لأولمبياد باريس 2024 من خلال تصفيات غرب آسيا، لدينا مشروع طموح لابتعاث اللاعب الصاعد عبدالله البلوشي إلى الصين، للدراسة والتدريب هناك بإحدى الاكاديميات المتخصصة، من أجل تطوير مستواه، باعتبار الصين من الدول المتطورة جدا في هذه الرياضة، ونحن على ثقة بأن اللاعب يملك المواهب والقدرات التي تمكنه من أن يكون بطل المستقبل على المستوى الخليجي والعربي والآسيوي، وأنه يمكنه التأهل لأولمبياد باريس من خلال تصفيات غرب آسيا، وبالنسبة للمنتخبات عموما فبالتأكيد أننا سنسعى بكل قوة لإحداث عملية إحلال وتجديد للمنتخب الأول، مع تأسيس منتخبات أخرى للمراحل السنية على مستوى الرجال والسيدات، وسنفتح الباب للاستفادة من كل المواهب في المسابقات المحلية مع التفكير في إقامة مسابقات محلية للشركات والأكاديميات ومسابقات مجتمعية يمكن أن تفرز المواهب لدعم المنتخبات".

اليوم.. انطلاق بطولة أبوظبي الدولية للجوجيتسو بمنافسات الحزام الأزرق

•• أبوظبي–وام:

تنطلق اليوم بطولة أبوظبي الدولية للجوجيتسو، وهي أحدث بطولات الاتحاد التي ينظمها في صالة جوجيتسو أرينا بمدينة زايد الرياضية بالتعاون مع رابطة أبوظبي لمحترفي الجوجيتسو.

وأكد فهد علي الشامسي، أمين عام اتحاد الإمارات للجوجيتسو أن البطولة تأتي لتلبي طموحات اللاعبين للعودة إلى البساط وخوض منافسات تجمعهم مع نخبة رياضيي العالم الذين يتنافسون في أبوظبي على مدى يومين، كما يساهم التوقيت المثالي لها في مساعدة اللاعبين على تكثيف الاستعدادات لخوض نزالات بطولة أبوظبي العالمية لمحترفي الجوجيتسو التي تقام في الفترة من 6-9 أبريل 2021.

وقال الشامسي: "لطالما كانت العاصمة أبوظبي وجوجيتسو أرينا موقع جذب لأهم اللاعبين محليا وإقليميا وعالميا، حيث يجد اللاعبون فرصا نادرة لخوض النزالات والاحتكاك مع لاعبين مخضرمين ومتمرسين في ميادين الجوجيتسو ..وفكرة البطولة ترتبط بالأهداف الاستراتيجية للاتحاد الرامية إلى تحقيق ريادة الدولة على صعيد المشهد العالمي لهذه الرياضة واستقطاب اللاعبين المحترفين ..كما تساهم البطولة في رفع التصنيف المحلي والدولي للمشاركين، وبالتالي الارتقاء بمسيرتهم الاحترافية إلى أبعاد جديدة".

وأكد الشامسي أن النسخة الأولى من بطولة أبوظبي الدولية للجوجيتسو بالتعاون مع رابطة أبوظبي للمحترفين ستمهد الطريق أمام الوصول إلى بطولة نموذجية في الأعوام القليلة المقبلة وستحجز لها حيزا مهما ضمن أجندة بطولات الاتحاد التي ستستحوذ على اللاعبين من داخل الدولة وخارجها.

وبمشاركة ما يقارب 500 لاعب ولاعبة من 30 دولة من مختلف قارات العالم، من المتوقع أن تشهد البطولة منافسات قوية ونزالات ساخنة، في مشهد يعيد إلى الأذهان بعضا من الحماس الذي يظهره عشاق الجوجيتسو خلال أكبر البطولات الدولية.

وتتميز بطولة أبوظبي الدولية للجوجيتسو باتساع قاعدة المشاركين، حيث يشارك فيها نحو 130 لاعبا إماراتيا، بينما يتوزع العدد الأكبر من اللاعبين لأولئك المتوافدين من البرازيل وكولومبيا، و روسيا والأردن ومصر وسوريا وباكستان وفلسطين والسلفادور وإسرائيل وأوكرانيا وقيرغيزستان والهند وفرنسا وكندا وأذربيجان والمغرب وأفغانستان ولبنان وأوزبكستان وصربيا وأيرلندا والبحرين وإيطاليا والسويد وطاجيكستان وايران والفلبين والعراق.

وسيتنافس حاملو الحزام الأزرق اليوم، بينما تنطلق منافسات حاملي الأحزمة البنفسجي والبني والأسود في اليوم التالي ..وستدخل البطولة ضمن التصنيف السنوي المعتمد في رابطة أبوظبي لمحترفي الجوجيتسو حيث تمنح للفائز بها 600 نقطة تصنيفية عن كُل فئة، وهو ما يجعلها بالغة الأهمية بالنسبة للمحترفين.

ومن جهة أخرى، سيتم تطبيق كافة الإجراءات الاحترازية المعتمدة في البرتوكول الصحي للحفاظ على سلامة اللاعبين، ولن يسمح لأي لاعب بالدخول إلّا بعد الحصول على مسحة سلبية حديثة، كما أنه سيتم تطبيق التباعد الاجتماعي بشكل صارم.

من ناحيته، أكد عبدالله محمد الحوسني، لاعب نادي الشارقة لرياضات الدفاع عن النفس وحامل الحزام الأزرق بأنه قد استكمل الاستعدادات لخوض منافسات البطولة.

وقال: "فور فتح باب التسجيل للمشاركة في البطولة سارعت للتسجيل وتكثيف تدريباتي وصقل مهاراتي لأتمكن من خوض منافسات البطولة وحصد أفضل تصنيف ممكن ..وبالطبع فإن العودة لبساطٍ النزال في بطولة دولية تشكل انجازاً مهماً ولهذا سأبذل أقصى إمكانياتي لتسجيل عودة قوية إلى بساط النزال الدولي".

من جانبه قال اللاعب هيثم هناوي، لاعب أكاديمية إيه إف إن تي حامل الحزام البنفسجي، والفائز بذهبية جراند سلام في البرازيل سابقاً بفئة الأساتذة: "تشكل انطلاقة البطولة في هذا التوقيت المدخل الأفضل للعودة للبطولات العالمية ..وبالطبع فإن المشاركات الدولية التي تستقطبها البطولة تدفعنا لتكثيف التدريب، وهي في الوقت ذاته فرصة مهمة للاطلاع على الأساليب الجديدة التي يظهرها اللاعبون الدوليون ..وأنا على أتم الاستعداد لمواجهة خصمي الكولمبي، حيث حرصت على دراسة نقاط قوته وضعفه بشكلٍ يمنحني ثقةً كبيرة عند دخول بساط المنافسات".

تقام على مدار يومين وسط أعلى معايير السلامة

100 لاعب يدشنون اليوم كأس صاحب السمو رئيس الدولة للجولف

•• دبي – فائز بجبوج

يدشن 100 لاعباً ولاعبة من أندية الدولة اليوم الجمعة منافسات النسخة التاسعة من مسابقة كأس صاحب السمو رئيس الدولة للجولف، المقامة حتى غد السبت، على ملاعب نادي أبوظبي للجولف، وينظمها اتحاد اللعبة برعاية مجموعة "إتش إس بي سي" للخدمات المصرفية والتي تختصر المشاركة على أبناء وبنات الإمارات ولكافة المراحل العمرية. وتعد البطولة الأكبر في موسم الجولف، وتقام ضمن أعلى معايير السلامة، المتطابقة مع الإجراءات الاحترازية العاملة في الدولة، وتشهد مشاركة مميزة للاعبي ولاعبات المنتخب الوطني، إلى جانب رئيس وأعضاء مجلس إدارة اتحاد اللعبة، والعديد من لاعبي الجيل الأول (النواخذة) في منافسة على الفوز بلقب أغلى الكؤوس، ضمن مسابقات "الكروس" و"الصافي" المعتمدة في البطولات العربية والخليجية عامة، لكل من فئات الرجال والسيدات.

الزرعوني : عرس جولف سنوي

من جهته أكد عادل الزرعوني نائب رئيس اتحاد الجولف، وفي تصريحات صحافية، إن: "اتحاد اللعبة وبالتنسيق مع كافة الجهات الحكومية، اتخذ أعلى معايير السلامة والإجراءات الاحترازية، التي توفر بيئة آمنة للرياضيين المشاركين والمنافسين على لقب أغلى الكؤوس". وأوضح: "يجهد اتحاد اللعبة لأن تكون البطولة الأغلى بمثابة (عرس جولف سنوي)، وهو ما حرصنا عليه في نسخة 2021، بأن تقام الكأس الغالية وفق أعلى معايير السلامة، في حدث يشهد في الوقت ذاته المشاركة الأضخم بتاريخ البطولة".

أبطال جدد ورعاية مستمرة

واختتم: "تشهد البطولة أبطال جدد كل موسم تؤكد انتشار اللعبة وتطور أداء أبناء الإمارات بمختلف مراحلهم العمرية، وأضاف تواصل البطولة ارتباطها للعام التاسع على التوالي مع مجموعة "إتش إس بي سي" للخدمات المصرفية، ونفخر بالشراكة مع هذه المجموعة، وذلك لإيمانهم الراسخ في أهمية توفير سبل الدعم نحو بناء أجيال جديدة على صعيد لعبة الجولف، فلهم كل الشكر والتقدير".

«الإمارات للدراجات» يحقق مراكز متقدمة في المرحلة الأولى من سباق تيرينو بإيطاليا والتصنيف العام في فرنسا

•• روما–وام:

قدّم فيرناندو جافيريا من فريق الإمارات للدراجات الهوائية أداء متميزاً في المرحلة الأولى من سباق تيرينو-أدرياتيكو في إيطاليا، والتي أقيمت على مسار بطول 156 كم يبدأ وينتهي في ليدو دي كامايوري. وشهد الجزء الأخير من المسار سباق سرعة بين الدراجين، انتهى بفوز البلجيكي فاوت فان آرت /جامبو فيزما/ بالمركز الأول، بينما حل جافيريا في المركز الثالث.

وتعليقاً على النتيجة، قال جافيريا: "تلقيت دعماً كبيراً من زملائي في الفريق لضمان وصولي إلى مركز متقدم، لكننا وصلنا إلى المجموعة المتقدمة مبكراً، ما دفع فان آرت إلى الانطلاق وانتزاع الفوز ..ومع ذلك، تؤكد هذه النتيجة أنني بدأت أستعيد لياقتي، وجاء فوزي بالمركز الثالث في أول سباقات السرعة ليعزز ثقتنا بتحقيق نتائج أفضل في المراحل المقبلة".

ويشارك الدراجون غداً في المرحلة الثانية من السباق، والتي تقام انطلاقاً من كامايوري وانتهاءً في شويسنديو على مسار جبلي بطول 202كم، مناسب للدراجين المتخصصين بسباقات التسلق.

على صعيد آخر، تمكّن براندون ماكنالتي من التقدم إلى المركز الثالث في التصنيف العام لسباق باريس-نيس، فضلاً عن فوزه بقميص الدراجين الشباب في المرحلة الرابعة من السباق، والتي أقيمت على مسار بطول 187.6 كم انطلاقاً من شالون سور سون وصولاً إلى شيروبل. وأنهى ماكنالتي السباق في المركز الرابع عشر بفارق 21 ثانية عن منافسه بريموز روجليك /جامبو فيزما/ في المركز الأول.

وتعليقاً على النتيجة، قال ماكنالتي: "كان السباق حماسياً طوال الوقت، ويستعد الدراجون للمشاركة في المرحلة الخامسة من السباق، والتي تقام على مسار مناسب للدراجين المتخصصين بسباقات السرعة بطول 200.2كم انطلاقاً من فيين وانتهاءً في بولين، كما سيتضمن المسار عدة مسافات تسلق في آخر 35 كم من المسار.

وتمكنت من تقديم أداء طيب ..ومع أنني فقدت مركزي عند اجتياز المنحدر الأخير، إلا أنني سعيد بمستوى اللياقة الذي وصلت إليه، وبوصولي إلى المركز الثالث في التصنيف العام، حيث أشارك في السباق بهدف الفوز بلقب التصنيف العام، وأعتقد أنني على الطريق الصحيح".

مروان المازمي : بطولات البرتغال وباريس و«آسيوية الكويت» على رأس أولوياتي في 2021

•• أبوظبي –وام:

أكد مروان المازمي بطل الإمارات وآسيا في الكاراتيه أنه يستعد حاليا لاستئناف بطولة الدوري المحلي في 19 مارس الجاري، للمنافسة على الفوز بالمركز الأول فيه ممثلا لنادي الشارقة، وكذلك بطولة كأس صاحب السمو رئيس الدولة التي تعد من ضمن الأهداف المطلوب تحقيقها في عام 2021، مشيرا إلى انه يتدرب 5 مرات أسبوعيا في الوقت الراهن، وأن الاستعدادات وصلت إلى مرحلة متقدمة على المستويات الفنية والبدنية.

وبالنسبة للمشاركات الدولية مع المنتخب يقول المازمي في تصريحاته لوكالة أنباء الإمارات "وام".. " تدريباتنا تحت اشراف الجهاز الفني للمنتخب مستمرة، وكان من المقرر أن نشارك في بطولة البريمير ليج بالرباط ، التأهيلية لأولمبياد طوكيو والتي كان من المقرر لها تاريخ 9 ابريل، لكنها ألغيت لأسباب تتعلق بتأثيرات جائحة كورونا، وكنت قد سجلت أنا وزميلي في المنتخب خليفة العبار ويوسف فرايدوني، وبعد إلغاء بطولة البريمير ليج في الرباط قمنا بالتسجيل أيضا في بطولة البرتغال المقرر لها نهاية أبريل المقبل، وهي إحدى الجولات التأهيلية، ونتمنى ألا تلغى حتى نتمسك بفرصنا في التأهل لأكبر حدث رياضي في العالم يقام كل 4 سنوات، ومن ضمن أهدافي في 2021 أيضا بطولة آسيا في الكويت التي ستقام في صيف العام الجاري، والتي أتمنى أن أحقق فيها مركزا متقدما، لأنها من ضمن الجولات التأهيلية القارية، كما أنني قمت بالتسجيل أيضا للمشاركة في جولة باريس التأهيلية شهر مايو المقبل". وعن النقاط التي يحتاجها للتأهل إلى نهائيات أولمبياد طوكيو يقول المازمي.. " مع كل بطولة تلغى تتقلص فرصي في التأهل، وما زلت أحتاج إلى 4 مشاركات فأكثر مع تحقيق نتائج طيبة فيها من أجل التأهل، ولابد أن نعترف بأن الظروف التي خلفتها جائحة كورونا في العالم، تسببت في إلغاء عدد كبير من جولات التأهيل التي كنت أضع عليها آمالا كبيرة، ومع ذلك سوف اتمسك بالأمل حتى اللحظة الأخيرة، لأن الموقف الذي يواجهني يواجه الكثير من الأبطال حول العالم".

وعن أهم إنجاز حققه في مسيرته قال " إنجازاتي بالعشرات، لكني اعتز بإنجازين كانت لهما ظروفا خاصة، وكلاهما على المستوى الآسيوي، وهما بالترتيب برونزية دورة الألعاب الآسيوية في مدينة أنشيون الكورية عام 2014، والتي جاءت بعد مواجهات قوية مع لاعبين من العيار الثقيل خصوصا من دول شرق آسيا، كما أن إنجازات بعثتنا في هذه الدورة كانت محدودة، للغاية، وبالتالي حظيت ميداليتي باهتمام كبير، أما الإنجاز الثاني الذي أعتز به كثيرا فهو ذهبية بطولة آسيا في ديسمبر من عام 2013 بدبي".

وعلى المستوى الخليجي والعربي يقول مروان المازمي " حافظت على مركزي الأول خليجيا حتى العام الماضي الذي شهد تعليق البطولات، أما على المستوى العربي فقد حققت العديد من الميداليات والإنجازات في العقد الثاني من القرن الحادي والعشرين اعتبارا من 2011 وحتى 2020، وأشعر بالفخر كوني ضمن أبطال الصف الأول على المستوى العربي، في ظل منافسة قوية من نجوم دول شمال أفريقيا على وجه التحديد".

بمشاركة 8 فرق وبهانديكاب 10 جول

بطولة تحدي دبي للبولو 2021 تنطلق اليوم بنادي الحبتور

•• دبي–الفجر

أعلنت اللجنة المنظمة العليا لسلسلة بطولات كأس دبي الذهبية للبولو عن تفاصيل بطولة تحدي دبي للبولو 2021 والتي من المقرر أن تنطلق اليوم الجمعة بنادي ومنتجع الحبتور للبولو والفروسية وتستمر حتى مساء يوم الجمعة المقبل وبمشاركة 8 فرق وبهانيكاب 10 جول وقد قسمت الفرق المشاركة إلى مجموعتين تضم الأولى فرق بيلاندي والذئاب وباتستوني والشيخة عليا أما المجموعة الثانية فتضم ايفزا وبن دري وتراتوك هيسكث والإمارات.

وأعلن رجل الأعمال محمد الحبتور رئيس اللجنة المنظمة العليا لسلسلة بطولات كأس دبي الذهبية للبولو عن سعادته بتنفيذ السلسلة هذا العام وسط الإجراءات الاحترازية والبروتوكول الصحي ليسير النشاط بالتوازي حفاظا على صحة الجميع ولعل ما تم تنفذه خلال كأس دبي الفضية وكأس دبي الذهبية نموذجا يحتذى في الإمارات والمنطقة وما كان هذا ليتحقق لولا تعاون والتزام الفرق المشاركة وجهود فريق العمل المتابع لهذه الإجراءات .

ويشهد الملعب رقم واحد مباراتين اليوم حيث يلتقي في المباراة الأولى عند الساعة الثالثة والربع فريقا إيفزا ويمثله طارق الحبتور وخلف الحبتور وسيجوندو وامادوري وفريق بن دري ويمثله خالد بن دري وراشد بن دري وباتستوني وجريجوري ويعقبها في تمام الرابعة والنصف مباراة فريق بيلاندي ويمثله نارنجتون ومحمد الحبتور وجاليرمو وبانرايف وفريق الذئاب ويمثله حبتور الحبتور وتي بي سي وكيان هول وتوماس بريسفورد.

لجنة كرة القدم النسائية تعقد اجتماعها الأول

•• دبي –الفجر

عقدت لجنة كرة القدم النسائية يوم الثلاثاء الماضي اجتماعها الأول في مقر اتحاد الكرة بدبي ، برئاسة أمل بوشلاخ عضو مجلس إدارة اتحاد الكرة ، وبحضور عائشة سيف القمزي نائب رئيس اللجنة ، وشيخة محمد الزعابي ، غالية عبدالله المازمي وعبير محمد الخاجة ، أعضاء اللجنة ، وعبدالرزاق الكعبي مقرراً.

ورحبت أمل بوشلاخ بأعضاء اللجنة متمنية لهم جميعاً التوفيق والنجاح في مهامهم وتحقيق الأهداف في تطوير نشاط كرة القدم النسائية بدولة الإمارات العربية المتحدة ، وحرصت على التعريف بكل عضو ومجال عمله في الرياضة الإماراتية.

وقالت بوشلاخ : " إن اللجنة بتشكيلها الجديد تضم أعضاء من العناصر المواطنة ذات الخبرات الواسعة في المجال الرياضي ، وسيتم خلال الاجتماع القادم توزيع المهام على الأعضاء" .

وأضافت : " جدول أعمال اللجنة بدأ بعرض مراحل تطور الكرة النسائية بالدولة منذ بداية نشأتها وحتى الوقت الحالي ، مع عرض استراتيجية عمل لجنة كرة قدم النسائية والتي تحتاج للتجديد لتتماشى مع الخطة الجديدة لاتحاد الكرة التي سيتم إطلاقها خلال الفترة القادمة ، وأن هناك تواصل وتنسيق مع الاتحاد الدولي لكرة القدم "الفيفا" في 6 مشاريع متعلقة بتطوير كرة القدم النسائية والذي يأتي في مقدمة أولويات اللجنة".

كلوب وصلاح يتحدثان عن آمال الشامبيونزليغ والبريميرليغ

رغم تأهل فريقه ليفربول الإنجليزي إلى دور الثمانية من بطولة دوري أبطال أوروبا لكرة القدم، قلل المدرب الألماني يورغن كلوب من آمال فريقه في البطولة بعد التعثر المحلي. وقال يورغن كلوب قال إن كل الأندية المتبقية في الشامبيونزليغ تملك حظوظا متساوية لحصد اللقب. وقال كلوب "السبب الوحيد للمشاركة في هذه البطولة هي الرغبة في الفوز بها. لست ساذجا، نعلم أنه حتى الآن لا يبدو أننا في موقف للفوز بدوري الأبطال، لكن هذا لا يعني أننا نريد لا التقدم فيها ثم سنرى مدى إمكانية حصد اللقب"، وفقا لرويترز.

وتابع قائلا "علينا انتظار القرعة، ستكون صعبة جدا بغض النظر عن هوية المنافس، لكننا لن نستبق التفكير، ليس علينا فعل ذلك".

وصعد ليفربول، الفريق الفائز باللقب في 2019، إلى دور الثمانية للمرة الثالثة في آخر 4 مواسم بعد تغلبه -2صفر على رازن بال شبورت لايبزيغ الأربعاء ليتفوق -4صفر في النتيجة الإجمالية.

ويبدو الفوز ببطولة دوري أبطال أوروبا هو الفرصة الأفضل للتأهل للبطولة في الموسم المقبل في ظل احتلال ليفربول المركز الثامن في الدوري الإنجليزي الممتاز.

من جهته، قال محمد صلاح، الذي افتتح التسجيل بتسديدة منخفضة قبل أن يضيف ساديو ماني الهدف الثاني، إنه من المهم التركيز على كل مباراة على حدة.

وأضاف "الفريق ربما ليس في أفضل حالاته لكننا نريد الفوز بدوري الأبطال وبكل مباراة في الدوري الممتاز".

وتابع: "ليس علينا النظر للصورة الكبيرة لأن في بعض الأحيان عندما تفعل ذلك تزيد الضغط على نفسك على أرض الملعب. علينا عدم الضغط على أنفسنا داخل الملعب واللعب فقط". ويحل ليفربول ضيفا على ولفرهامبتون واندرارز في بطولة الدوري الإنجليزي لكرة القدم "البريميرليغ" يوم الاثنين.

كومان: ميسي يدرك مستقبل برشلونة العظيم

يرى المدير الفني لفريق برشلونة، رونالد كومان، أن الأرجنتيني ليونيل ميسي سيظل مع الفريق بعد نهاية هذا الموسم، رغم خروج الفريق من دور الـ16 لبطولة دوري أبطال أوروبا. قال كومان في تصريحات للموقع الرسمي للاتحاد الأوروبي لكرة القدم "يويفا" عقب المباراة: "يرى ميسي أن الفريق يتطور بفضل جميع التغييرات".

وأضاف: "على وجه التحديد، لدينا لاعبون شباب يمتلكون إمكانات كبيرة، ينتظرنا مستقبل عظيم، ليس لدى ليو ميسي شك فيما يخفيه المستقبل للفريق".

وأجرى برشلونة العديد من التغييرات، وكان بإمكانه أن يفوز بمباراة الإياب على الأقل، ولكن الفريق استغل فرصة واحدة فقط سجل منها ميسي هدفاً وحيداً في الدقيقة 37، كما أهدر ميسي ركلة جزاء في الوقت بدل الضائع من الشوط الأول، أما بالنسبة للفريق الفرنسي، فقد تمكن كيليان مبابي من تسجيل هدف التقدم في الدقيقة 30. وينتهي عقد ميسي مع برشلونة الصيف المقبل. وحاول ميسي الصيف الماضي بكل ما يملك من قوة الرحيل عن صفوف الفريق.

نافاس يعلق على تصديه لضربة جزاء أمام ميسي

أبدى حارس مرمى باريس سان جيرمان الفرنسي، الكوستاريكي كيلور نافاس، سعادته الكبيرة بتأهل فريقه لربع نهائي دوري الأبطال على حساب برشلونة الإسباني، وبالتصدي لركلة جزاء أمام النجم الأرجنتيني ليونيل ميسي.

ارتدى الحارس الدولي قفاز الإجادة في تأهل فريقه لدور الثمانية، بعد أن تصدى لأكثر من فرصة خطيرة من الفريق الكاتالوني، أبرزها ركلة الجزاء في الشوط الأول من "ليو"، لتنتهي المباراة في النهاية 1-1، ويتأهل فريقه مستفيداً من سابق فوزه في قلب الكامب نو في الذهاب 4-1.

وقال نافاس في تصريحات تليفزيونية بعد المباراة التي احتضنها ملعب حديقة الأمراء: "سعيد للغاية، أشكر الرب، كانت مباراة صعبة، فيما يخص ركلة الجزاء، من الصعب دائماً التصدي لركلة الجزاء، وبالأخص أمام ميسي، هذه اللقطة رفعت الروح المعنوية للفريق".

وأهدى صاحب الـ34 عاماً هذا التصدي لزميله الإسباني في الفريق، سرجيو ريكو، ولعائلته التي تمر بفترة صعبة، حيث فارق والد الحارس الإسباني الحياة مؤخراً.

كما اعتبر نافاس أن التأهل لدور الثمانية على حساب فريق بحجم البرسا، يمنحهم حافزاً كبيراً للاستمرار في بطولة يضعوا عليها آمالاً كبيرة.

وقال في هذا الصدد: "لدينا الحافز للاستمرار، وإذا أردنا تحقيق هدفنا، فعلينا الحفاظ على هذا الأداء".

غريزمان: أهدرنا أربعة أهداف محققة أمام سان جيرمان

اعتبر مهاجم برشلونة الإسباني، الفرنسي أنطوان غريزمان، أن فريقه قدم كل شيء ممكن، لكنه لم يستطع تحقيق الهدف ببلوغ ربع نهائي دوري أبطال أوروبا، وذلك بعد تعادله 1-1 أمام باريس سان جيرمان الفرنسي على ملعب حديقة الأمراء، وبالتالي الخروج من ثمن النهائي.

قال غريزمان عقب المباراة: "أعتقد أننا قدمنا صورة جيدة، لعبنا مباراة رائعة، وأتيحت لنا العديد من الفرص في الشوط الأول، أهدرنا أربع أهداف محققة، أمر مؤسف أننا لم نستغلها، في الشوط الثاني كان الأمر أكثر صعوبة بالنسبة لنا".

واعتبر الفرنسي أن ركلة الجزاء التي أضاعها ليونيل ميسي قبل الاستراحة بقليل، ليست السبب وراء الخروج من البطولة

وأضاف: "لا نستحق الخروج بهذه السرعة، لكن علينا التحسن والعودة العام المقبل".

وأكد غريزمان أن حارس مرمى سان جيرمان، كيلور نافاس، قدم أداءً رائعاً.

واختتم: "الأهداف الماثلة أمام برشلونة الآن هي الدوري والكأس"، مشيراً إلى أن مباراة الليلة تمنح البرسا الثقة في مواجهة ما سيأتي.

يوفنتوس لنفض غبار الخروج القاري بلقاء كالياري

يريد يوفنتوس نفض غبار الخروج الأوروبي المبكر على يد بورتو البرتغالي والاحتفاظ بأمل إحراز لقب الدوري الإيطالي لكرة القدم للمرة العاشرة تواليا، عندما يحل ضيفا على كالياري في المرحلة السابعة والعشرين التي تنطلق اليوم الجمعة بمباراتين.

وخرج فريق السيدة العجوز في ثمن نهائي دوري الابطالي الذي يلهث وراءه منذ آخر تتويج له عام 1996، بفارق الأهداف المسجلة خارج أرضه عن بورتو الذي تفوق عليه ذهابا 2-1 قبل أن يخسر أمامه 2-3 بعد التمديد إيابا، على الرغم من أنه لعب لفترة طويلة بعشرة لاعبين لطرد أحد أفراده منتصف الشوط الثاني.

ويحتل يوفنتوس المركز الثالث متخلفا بفارق 10 نقاط عن انتر المتصدر، لكنه يملك مباراة مؤجلة عنه ضد نابولي يخوضها في 17 من آذار/مارس الحالي.

ويبدو أن مصير مدرب يوفنتوس اندريا بيرلو ليس في خطر وان ادارة النادي لن تقيله وتخطط للمستقبل معه، علما بان المدربين اللذين سبقاه في تدريب السيدة العجوز دفعا ثمن الخروج المبكر من اوروبا في الموسمين الماضيين وهما ماسيميليانو اليغري وماوريتسيو ساري.

ولدى سؤاله عن مستقبله على رأس الجهاز الفني للفريق، ردّ بيرلو بعد مباراة بورتو "أكّد لي رئيس النادي (أندريا أنييلي) بان المشروع (اعادة بناء الفريق) انطلق للتو. انا هادىء جدا في ما يتعلق بمستقبلي، أنا واثق من اننا سنكمل الطريق سويا. لقد بدأنا هذا المشروع الصيف الماضي. جميع اللاعبين الذين انضموا الى يوفنتوس الصيف الماضي اظهروا امتلاكهم الامكانيات للعب على هذا المستوى وبالتالي انا واثق من قدرتنا على تقديم الافضل في المستقبل".

وتابع "تحدثت مع الرئيس بعد المباراة وتكلّمنا عمّا يمكن القيام به لتحسين الامور في المستقبل".

واضاف "سيكون امامنا متسع من الوقت للعمل على تحسين الامور الان، لا سيما مع تقلّص جدول مبارياتنا. يتعيّن علينا أن نبذل جهودا مضاعفة في الدوري الان، لا سيما بأنه تتبقى الكثير من المباريات من الان وحتى النهاية".

أما مهاجم يوفنتوس فيديريكو كييزا، صاحب ثلاثة اهداف من اصل اربعة لفريقه في شباك بورتو، فاعتبر بان فريقه لم يفقد الامل في التتويج بالدوري الايطالي بقوله "لا زلت اعتقد بقدرتنا على الفوز بالسكوديتو".

ولم يخسر كالياري في آخر ثلاث مباريات منذ ان استلم تدريبه ليوناردو سبمليتشي بعد سلسلة من 16 مباراة صام فيها عن الفوز. يذكر أن كالياري هو الفريق الوحيد الذي لم يسجّل في مرماه نجم يوفنتوس البرتغالي كريستيانو رونالدو هداف الدوري (20 هدفا) وذلك منذ انتقاله الى صفوف فريقه قادما من ريال مدريد الاسباني قبل ثلاثة مواسم.

في المقابل، يحلّ انتر الذي يمني النفس في احراز اللقب للمرة الاولى منذ عام 2010، عندما توج بثلاثية تاريخية بقيادة المدرب البرتغالي جوزيه مورينيو (مع الكأس المحلية ودوري ابطال اوروبا)، ضيفا على تورينو. ولن يكون مدرب انتر أنتونيو كونتي على مقاعد اللاعبين الاحتياطيين لانه موقوف.

ويقف التاريخ الى جانب انتر لانه فاز على تورينو في اخر ثلاث مباريات في الدوري وسجّل في كل منها ثلاثة اهداف على الاقل. ويعول انتر على هدافه البلجيكي روميلو لوكاكو ثاني ترتيب الهدافين مع 18 هدفا، لتحقيق فوزه الثامن تواليا والاقتراب اكثر واكثر من اللقب. اما ميلان الثاني فيحل ضيفا على نابولي على ملعب دييغو ارماندو مارادونا في الجنوب الايطالي.

ويعاني "روسونيري" من اصابات عدة في صفوفه ابرزها نجمه السويدي المخضرم زلاتان ابراهيموفيتش والمهاجم الكرواتي انتي ريبيتش والمدافع الفرنسي ثيو هرنانديز ولاعب الوسط الجزائري اسماعيل بن ناصر والتركي هاكان جالهانوغلو، وهؤلاء غابوا عن المواجهة ضد مانشستر يونايتد في الدوري الأوروبي أمس الخميس. في المقابل، عاد الجناح المكسيكي هيرفينغ لوسانو إلى تدريبات نابولي هذا الأسبوع وسيكون جاهزا لخوض المباراة.

سان جرمان «نسي» شبح ريمونتادا 2017 و «أثره السلبي»

نجح باريس سان جرمان الفرنسي بإبعاد شبح الـ"ريمونتادا" التاريخية التي حققها برشلونة الإسباني على حسابه في ثمن نهائي دوري أبطال أوروبا عام 2017، ليثأر من منافسه ويبلغ ربع نهائي نسخة هذا العام. إلا أن أحدًا من فريق العاصمة أخفى الأثر القوي الذي تركته تلك المباراة منذ أربعة أعوام.

دخل سان جرمان مواجهة الإياب على ملعب "بارك دي برانس" الأربعاء بعد أن أسقط برشلونة في عقر داره 4-1 ذهابًا على ملعب "كامب نو".

لكن رغم ذلك، خيّم الخوف على الباريسيين قبل المباراة من الذكرى الأليمة للريمونتادا التاريخية في العام 2017 أمام المنافس نفسه وفي الدور نفسه، عندما فاز برباعية نظيفة ذهابًا في العاصمة قبل أن يسقط 6-1 في برشلونة.

وهيمن برشلونة على الشوط الاول وأهدر العديد من الفرص حيث كان الحارس الكوستاريكي كيلور نافاس سدًا منيعًا، قبل أن يمنح كيليان مبابي صاحب الهاتريك في الذهاب التقدم لاصحاب الارض بعد مرور نصف ساعة من ركلة جزاء.

عادل ليونيل ميسي النتيجة بعد سبع دقائق بتسديدة صاروخية رائعة بيسراه من خارج المنطقة استقرت في اعلى الزاوية اليمنى لمرمى نافاس، قبل أن يصد الأخير ركلة جزاء للارجنتيني قبل دخول الفريقين الى الاستراحة (45+3)، في مباراة انتهت بالتعادل 1-1.

وأكد القطري ناصر الخليفي رئيس نادي العاصمة الفرنسية بعد المباراة "إنه لفخر أن نكون في ربع نهائي دوري الابطال".

وتابع مبتسمًا "لقد نسيتُ ما حدث منذ اربعة اعوام. التاريخ لن يمحو ذلك ولكننا لعبنا وأخرجنا برشلونة العظيم، نحن سعداء".

وعنونت صحيفة ليكيب الفرنسية صباح أمس الأول الأربعاء "ميسي هو نافاس" فيما أشادت سبورت وموندو ديبورتيفو الكاتالونيتين بأداء برشلونة وكان لهما العنوان ذاته حيث أشارتا إلى أن برشلونة ودّع "بشرف".

فيما تحدث المدرب الارجنتيني لسان جرمان ماوريسيو بوكيتينو بصراحة عن الأثر الذي لا يزال موجودًا من خيبة العام 2017.

وقال بعد المباراة "عانينا كثيرًا في الشوط الاول (...) نفسيًا كان ذلك اختبارًا للفريق. يتحدثون كثيرًا عن الماضي هنا. لفقد قمنا بردة فعل إيجابية في الشوط الثاني، لقد قاتلنا أكثر وأظهرنا وجهًا تنافسيًا".

وتابع "ما هو واضح أننا فكرنا كثيرًا في الشوط الاول. لقد فكرنا كثيرًا في هذا التأهل. كان علينا أن نفكر في اللعب وأن ننسى التأثيرات السلبية".

وعن تألق نافاس قال بوكيتينو "قدم مباراة هائلة، أفعاله تظهر جودته. إنه حارس عالمي ورأينا ذلك الليلة".

فيما كان الهولندي رونالد كومان مدرب برشلونة فخورًا بما قدمه فريقه على ارض الملعب بعد ان فرضوا سيطرتهم وكانوا قادرين على الخروج بثلاثة اهداف اقله في الشوط الاول لولا براعة نافاس.

وقال "لقد خرجنا وهذا هو الشيء الوحيد المهم في رياضتنا، ولكن نغادر بإيجابية لأنه أتيحت أمامنا الفرص للتسبب بمشاكل أكبر للخصم".

وأنهى النادي الكاتالوني اللقاء بعشر تسديدات بين الخشبات الثلاث مقابل ثلاث لأصحاب الارض.

وقال نافاس رجل المباراة "من الصعب دائمًا (التصدي لركلة جزاء) لاسيما في وجه ميسي الذي يسدد بطريقة جيدًا جدًا، ولكن بفضل الله بقيت مركزًا ما سمح لي بإبعادها".

وتابع "أهدي هذا التصدي لسيرخيو ريكو وعائلته الذين يمرون بأوقات صعبة" في إشارة الى الحارس الاسباني رقم 2 في الفريق الذي خسر والده الثلاثاء.

أما كومان فأكد "كنا نستحق أفضل من ذلك، أقله ان نتقدم 2-1 عند الاستراحة، لكانت الأمور اختلفت (...) لقد قدمنا مستوانا المعهود ويجب أن نستمر على هذا النحو. نحن حزينون لخروجنا ولكن الفريق أظهر صورة مختلفة (عن المباراة الاولى)".

أما عن مستقبل ميسي مع الفريق في ظل الضباب الذي يلف حول مصيره مع النادي، اعتبر كومان "يدرك ليو أن الفريق في مرحلة صعود. مع التغييرات التي أحدثناها، لاسيما بمنح فرصة للاعبين الشباب الذين سيكونون مستقبل النادي، لا أعتقد أنه يجب أن يكون لديه أي شك حول مستقبل هذا الفريق".

ومع خروج يوفنتوس الايطالي من الدور ثمن النهائي الثلاثاء على يد بورتو البرتغالي، ستكون المرة الاولى منذ العام 2005 التي يغيب فيها البرتغالي كريستيانو رونالدو او ميسي عن الدور ربع النهائي للبطولة القارية الأهم.

الجمعة 12 مارس 2021 م - العـدد 13187
Friday 12 March 2021 - Issue No 13187

الفجر

يومية ـ سياسية ـ مستقلة
تصدر عن دار الفجر للصحافة والطباعة والنشر والتوزيع

رئيس التحرير:
عبيد حميد المزروعي
email:obaid@alfajrnews.ae

مدير التحرير:
د. شريف الباسل
email:bassel@alfajrnews.ae

المكتب الرئيسي أبوظبي : هاتف:4488300
دبي: هاتف:2217155 – فاكس: 2210070
العين : هاتف:7663631 – فاكس: 7666518

المراسلات: ص.ب :505
email:editors@alfajrnews.ae

طبعت بمطابع الفجر- التوزيع:

كاميرا قابلة للبلع لرصد سرطان القولون

يختبر العلماء في بريطانيا طريقة جديدة لتنظير القولون، بغرض كشف وجود خلايا سرطانية، باستخدام كبسولات صغيرة.

وأشار الرئيس التنفيذي لهيئة الخدمات الصحية الوطنية البريطانية، سيمون ستيفنز، إلى أن كبسولات التنظير التي لا يزيد حجمها على حبة الدواء، ستستخدم في كشف سرطان القولون، عبر ابتلاعها بسهولة في المنزل، للحصول على تشخيص سريع، ودون الحاجة إلى زيارة المستشفى.

وتدمج الكبسولة كاميرا صغيرة، باستطاعتها التقاط صورتين في الثانية، للتحقق من وجود علامات إصابة بالسرطان أو التهاب الأمعاء.

وستختبر هيئة الخدمات الصحية الوطنية البريطانية التقنية الجديدة، البديلة للأسلوب التقليدي للتنظير والذي كان يتم باستخدام أنبوب، على 11 ألف مريض في إنجلترا.

وفي حال نجاح التجربة، سيتم تقديم التقنية على المستوى الوطني، لمجابهة سرطان القولون، وفق ما ذكرت صحيفة "ميرور" البريطانية.

وتبرز أهمية الاختراع بكونه سيساعد المرضى غير القادرين على التوجه للمستشفيات، لإجراء الفحص بالمنزل، كما أنه سيخفف الضغط على الطواقم الطبية العاملة في المراكز الصحية، هذا إلى جانب تقليص زمن التشخيص وإجراءات التنظير.

غوغل تطلق دليل الذكاء الاصطناعي باللغة العربية

أطلقت شركة غوغل اليوم دليلاً خاصاً عن أساسيات الذكاء الاصطناعي باللغة العربية، بالتعاون مع "معهد أكسفورد للإنترنت"، وهو عبارة عن سلسلة من الشروحات المبسطة والقصيرة لمساعدة الجميع على فهم مداخل التقنية وآلية عملها. لتوفر هذه الخطوة نقلة كبيرة للمحتوى العربي الخاص بالذكاء الاصطناعي.

وسجّلت عمليات البحث المتعلّقة بموضوع "الذكاء الاصطناعي" ارتفاعاً متواصلاً على شبكة بحث غوغل في منطقة الشرق الأوسط وشمال إفريقيا خلال الأشهر القليلة الماضية، حسب ما أعلنت الشركة عبر موقعها.

ولعّل أحد الأسباب التي ساهمت في هذا الارتفاع هو تزايد عدد الوظائف التي تتطلّب مستوى معيّناً من المعرفة التقنية.

وبما أنّ العديد من المعلومات المختلفة تتوفّر عن الذكاء الاصطناعي، بات من الصعب التمييز بين الصحيحة والخاطئة منها أو حتّى إيجاد تفسيرات مبسّطة عن هذا الموضوع.

ويتوفر الموقع باللغة العربية ابتداءً من أمس ويتضمن أكثر من 26 موضوعاً عن الذكاء الاصطناعي، ويمكن الوصول إليه من الرابط: https://atozofai.withgoogle.com/intl/ar/.

كما أن الموقع متوفر أيضاً باللغة الإنجليزية وغيرها من اللغات المختلفة، وسيتم تحديث المحتوى بشكل مستمر بسبب التغيرات السريعة في هذا المجال التقني.

كيف تكتشف أنك مصاب بحساسية الحليب؟

قالت الجمعية الألمانية للتغذية إن الأعراض المميزة لعدم تحمل اللاكتوز تتمثل في المغص والانتفاخ والإسهال بعد شرب الحليب أو تناول منتجاته، وذلك بسبب عدم القدرة على هضم سكر الحليب (اللاكتوز). وأضافت الجمعية أن عدم تحمل اللاكتوز قد يرجع إلى عوامل وراثية، وهنا يتعين على المريض تعديل نظامه الغذائي. كما قد يرجع السبب إلى أضرار بالغشاء المخاطي المبطن للأمعاء. وفي هذه الحالة يساعد العلاج المريض على تناول الحليب مجددا دون مشاكل.

ولا يتعين على المريض الاستغناء عن الحليب ومنتجاته بشكل كامل، حيث غالباً ما يمكن للمريض تحمل 250 مللي لتر في المرة الواحدة أو 500 مللي لتر موزعة على مدار اليوم، علما بأن الجبن والزبادي يحتويان على لاكتوز أقل من الحليب الطازج.

نزيف اللثة ينذر بالتهاب دواعم السن

قالت الرابطة الألمانية لأطباء الأسنان إن نزيف اللثة باستمرار عند تنظيف الأسنان بالفرشاة أو بالخيط ينذر بالإصابة بما يعرف "بالتهاب دواعم السن"، أي النسيج الداعم المحيط بالأسنان.

كما يندرج تورم واحمرار اللثة ضمن الأعراض الأخرى الدالة على التهاب دواعم السن. وشدّدت الرابطة على ضرورة علاج التهاب دواعم السن على وجه السرعة، وإلا فقد تتخلخل الأسنان وقد تسقط في أسوأ الأحوال.

وللوقاية من التهاب دواعم الأسنان، ينبغي الحرص على العناية بالأسنان واللثة مرتين يومياً، مع الإقلاع عن التدخين، الذي يعد من أهم عوامل الخطورة المؤدية للالتهاب.

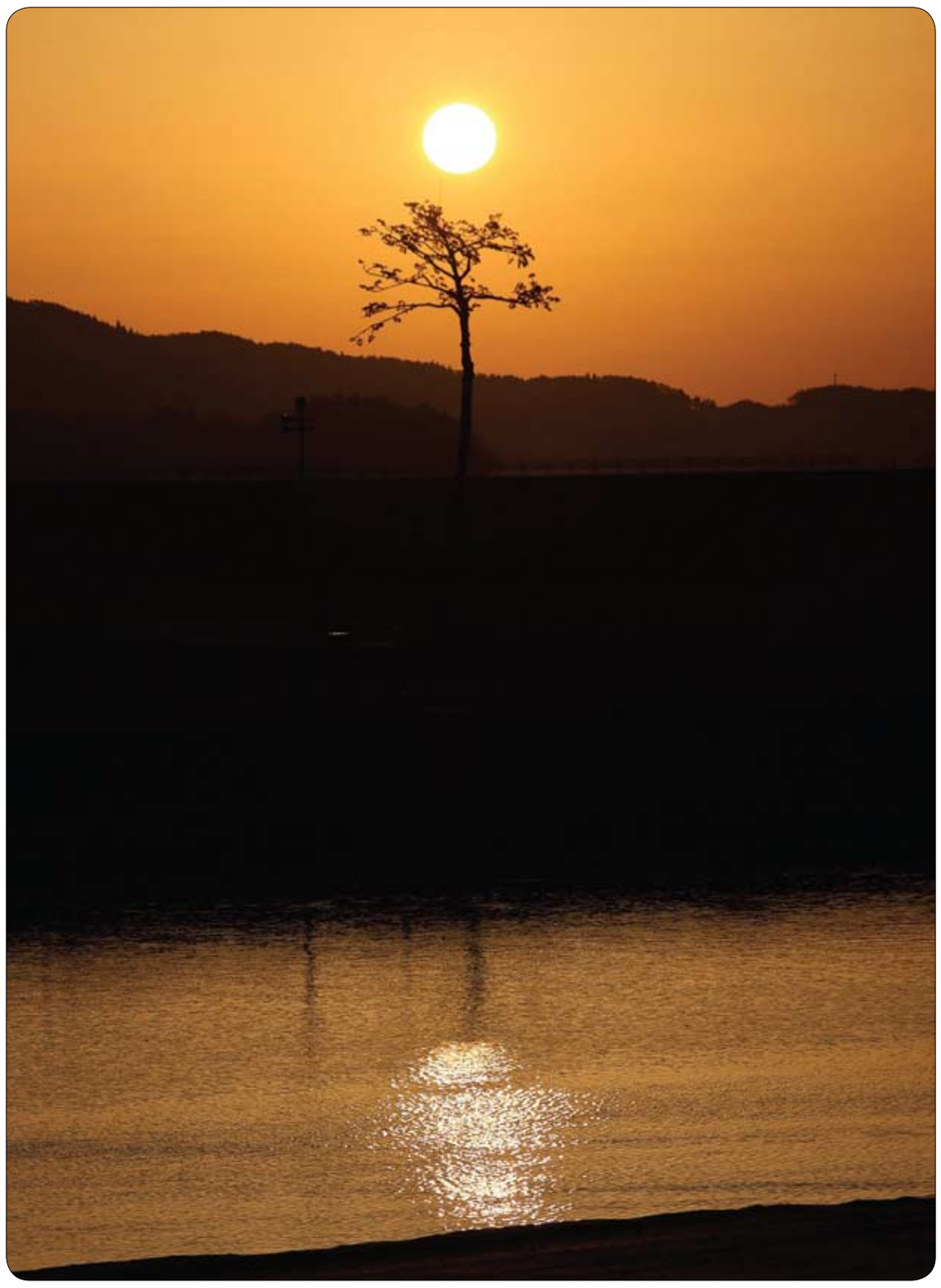

الشجرة التي نجت من تسونامي 2011 والتي كانت يومًا ما رمزًا لإعادة الإعمار لكنها ماتت لاحقًا.. عند شروق الشمس في ريكوزنتاكاتا بمحافظة إيواتي، في الذكرى العاشرة لزلزال قوته 9.0 درجة تسبب في حدوث تسونامي وكارثة نووية أسفرت عن مقتل أكثر من 18000 شخص. ا ف ب

بعد مرور 29 عاما.. يستعيد هدية والده المفقودة

تمكن رجل من ولاية كنتاكي الأميركية، من استعادة خاتم فقده قبل 29 عاما، بعدما عثر عليه شخص، وأعاده إليه بمساعدة مواقع التواصل الاجتماعي. وعثر ريكس مورمان من مقاطعة بريكنريدج على خاتم تخرج خاص بمدرسة بوليت الثانوية المركزية لعام 1987 على جانب طريق، منذ ما يقرب من ثلاثة عقود، عندما تعطلت دراجته النارية. وعلى الرغم من نقش اسم غوردون لي سميث على الخاتم، لم يتمكن ريكس من إيجاد مالكه، حسبما ذكرت وكالة "يو بي آي" للأنباء. وحاول ريكس الاتصال بالمدرسة في لويزفيل والبحث عن غوردون في دليل الهاتف، لكنه لم يتمكن من العثور على مالك الخاتم الذي ظلّ لسنوات محفوظا في درج خاص. ومؤخرا فكر ريكس بالانضمام إلى "فيسبوك" للاستعانة به للبحث عن غوردون، حيث نجحت خطته في النهاية وتوصل لصاحب الخاتم، وتواصل الرجلان. وبحسب غوردون الذي استعاد الخاتم، فإنه كان هدية من والده، وقد أبقى مسألة ضياعه في عام 1992 سرا.

مأساة.. عاشت 40 عاما قبل أن تعرف حقيقتها

بث التلفزيون السويدي تقريرا صادما عن امرأة من تشيلي تبلغ من العمر 40 عاما، تبنتها عائلة سويدية بعيد ولادتها وانقطعت عن أهلها، لتكتشف لاحقا المأساة الإنسانية التي بدأت عند ولادتها. القصة بدأت عام 1979، حينما رغبت امرأة سويدية تدعى إيوا، في تبني طفل، وقدمت طلبا لدى إحدى وكالات التبني، التي أبلغتها بوجود طفلة حديثة الولادة من تشيلي قام والداها بالتخلي عنها، لتذهب المرأة إلى مطار في ستوكهولم، وتستلم الرضيعة التي سميت جيني، ثم تتولى تربيتها منذ ذلك الوقت. وكالة التبني أبلغت السيدة أن والدي الطفلة لا يريدا معرفة أي شيء عن ابنتهما، ولا يريدا أن أن يتواصل معهما أحد على الإطلاق، وبالتالي حينما كبرت الفتاة عرفت من والديها السويديين بالتبني، أن والديها الأصليين في تشيلي لا يرغبان أن يتواصلا معها، ولم تحاول بالتالي التعرف عليهما، ونشأت وترعرعت وهي حانقة تماما عليهما. وبعد 40 عاما، قررت جيني أن تتواصل مع أهلها رغم ما تعرفه عنهم، وبالفعل وصلت للعنوان، واتصلت بهم، لتتفجر المفاجأة حينها، وهي أنها فتاة مخطوفة من أهلها، وليست متبناة.

كلب يرعى أرانب صغيرة فقدت والدتها

حمى كلب مجموعة من الأرانب الصغيرة بعدما فقدت والدتها، واكتشف الكلب الأرانب بينما كان متواجداً في الحقل المجاور للمزرعة التي يقيم فيها، حيث كانت هناك مجموعة حيوانات أخرى وطيور جارحة تحوم في المكان تحاول افتراسها. وظهر الكلب العطوف واسمه "أوتيس" في مقطع مصور وهو يلعق الأرانب المولودة حديثاً "لجعلها تشعر بالأمان"، بحسب ما قالت صاحبته جينا لايغل، لصحيفة "ديلي ستار". وأضافت لايغل أن الكلب "أوتيس" يشعر "بالفخر" لعمله البطولي، بعدما اكتشف هذا الكلب البالغ من العمر ستة أعوام، خلال نزهته اليومية، الأرانب الصغيرة التي خرجت من عشها وكانت عرضة للحيوانات المفترسة، فالتقطهم بلطف واحداً تلو الآخر، ثم وجد مكاناً ليضعهم فيه، وبدأ في لعقهم ليُشعرهم بالأمان"

برسيفرنس ترسل العناصر التحليلية لصخور المريخ

أرسلت أداة "سوبر كام" العلمية التابعة للروبوت الجوّال "برسيفرنس" العناصر التحليلية الأولى لصخور المريخ الذي هبطت المركبة على سطحه قبل ثلاثة أسابيع، على ما أعلن مسؤولو المهمة الأربعاء، مؤكدين أن الكاميرا الفائقة التطور "في صحة جيدة جداً". وكانت الأداة التي صممها الفرنسيون وتهدف إلى توفير معطيات عن التركيب الكيميائي والمعدني لسطح الكوكب الأحمر بحثًا عن آثار حياة سابقة عليه، أرسلت بياناتها الأولى في اليوم التالي لهبوط العربة الجوالة في 18 شباط/فبراير. وقال أحد مصممي "سوبر كام" المسؤول العلمي في معهد بحوث الفيزياء الفلكية وعلم الكواكب سيلفستر موريس خلال مؤتمر صحافي عبر "يوتيوب" إن هذه النتائج الأولى تشكّل دليلاً على أن الأداة "في صحة جيدة جداً".

وتولت العالمة في البعثة ناومي مردوخ تشغيل "أصوات تسجل للمرة الأولى على سطح المريخ بواسطة آلة" بعدما كانت وكالة "ناسا" بثت أول تسجيل لرياح المريخ بعد وقت قصير من هبوط المركبة. وسُمع في التسجيل الجديد صوت تأثير ارتطام أشعة الليزر التي أطلقتها "سوبر كام" على الصخرة لفحصه، وبدا كأنه صوت نقر. وأوضح سيلفستر أن الإشعاع الأول الذي أطلق في اليوم الثاني عشر للمهمة، على صخرة تسمى "ماز"، أظهر أن من أبرز العناصر المكونة لها السيليكون والبوتاسيوم والألمنيوم.

الخبز.. وسيلة آمنة لجمع شظايا الزجاج المكسور

الزجاج المكسور الناتج عن سقوط إحدى زجاجات الماء والعصير أو أطباق الطعام الكريستالية، مشكلة مزعجة تواجه الكثير من ربات البيوت.

ووفقاً لموقع "supereva" الإيطالي، يرتبط هذا الإزعاج بضرورة جمع قطع الزجاج المكسورة والمنثورة بعناية كبيرة، لتجنب وجود شظايا باقية، خاصة في حالة وجود أطفال في المنزل.

ولحل هذه المشكلة، فبدلاً من استخدام المكنسة اليدوية، يمكن اللجوء إلى طريقة بديلة بسيطة للغاية ومتوفرة في جميع المنازل، وهي استخدام قطعة خبز (توست أو فينو) لتنظيف المنطقة المتضررة من شظايا الزجاج، خاصةً لتجميع القطع الأصغر. ولكن هذه العملية تتطلب أولاً ارتداء قفازات مطاطية كإجراء احترازي يحمينا من الإصابة بجروح من قطع الزجاج الصغيرة. ثم تأتي خطوة أخذ شريحة كبيرة وناعمة من الخبز، حتى نتمكن من تنظيف مساحة أكبر من الأرضية، فكلما كانت شريحة الخبز أكبر، زاد عدد الزجاج الذي يمكننا إزالته، ثم تكرار العملية حتى تتم عملية التقاط جميع القطع.

كيف تتخلص من مسامير اللحم في القدمين؟

مسامير اللحم هي نتوءات كبيرة من الجلد الخشن والسميك توجد بشكل شائع على القدمين وأصابع القدمين وهي ليست خطيرة، لكنها غير مريحة ويمكن أن تكون مؤلمة.

وتتطور مسامير اللحم عندما يحاول الجلد حماية نفسه من الاحتكاك والضغط، ويحدث هذا عندما يحتك الجلد بالجوارب والأحذية أثناء المشي. ولا تحتاج مسامير اللحم غالبًا إلى العلاج، ولكن إذا كانت تسبب لك الشعور بعدم الراحة وكنت قلقًا بشأن مظهرها، فهناك أشياء يمكنك القيام بها للتخلص منها.

وإذا لاحظت وجود مسمار القدم على قدميك، يجب أن تتأكد من ارتداء الأحذية المناسبة لتجنب تفاقم المشكلة. ارتدي الجوارب السميكة المبطنة والأحذية العريضة المريحة بكعب منخفض ونعل ناعم.

وتساعد النعال الداخلية الناعمة ووسادات الكعب على جعل حذائك أكثر راحة وتمنع الاحتكاك. ويجب تجنب ارتداء الكعب العالي أو الأحذية الضيقة المدببة عندما يكون لديك مسمار لحمي في القدم.

لا تحاول أبدًا قطع مسمار القدم، يجب أن يتم ذلك بواسطة أخصائي أو طبيب أقدام. حاول عدم المشي لمسافات طويلة أو الوقوف لفترات طويلة، ونقع المسامير في الماء الدافئ عندما تكون مؤلمة.

بالمكياج.. هكذا تحصلين على شفاه لافتة

للحصول على شفاه غليظة مفعمة بالإثارة، تنصح بوابة الجمال "هاوت.دي" بوضع مستحضر تفتيح لامع في "قوس الحب"، أي التجويف الموجود في الشفاه العلوية، حيث يعكس مستحضر التفتيح اللامع الضوء الساقط على الشفاه، ما يجعلها تبدو أكبر حجما؛ كونها تصبح في بؤرة الأضواء.

وعن كيفية تطبيق هذه الحيلة، أوضحت البوابة الألمانية أنه يتم وضع كمية بحجم رأس الدبوس من مستحضر تفتيح لامع على حافة الشفاه وتوزيعها باتجاه المنتصف.

وأضافت "هاوت.دي" أن المرأة ذات البشرة الفاتحة يناسبها مستحضر تفتيح يميل إلى اللون الفضي، أما المرأة ذات البشرة الداكنة فيناسبها مستحضر تفتيح مائل للذهبي.

ولتأكيد طابع الأنوثة، يتم وضع كمية قليلة من مستحضر التفتيح اللامع على الخطوط المحددة لمعالم قوس الحب، وتوزيعها بأطراف الأصابع باتجاه الجانبين.

تحالف الأوبئة يحذر من جائحة مقبلة أسوأ فتكا من كورونا

قال تحالف دولي لمكافحة الأوبئة إن ثورة في التكنولوجيا ساعدت العلماء على تطوير لقاح للوقاية من كوفيد19- خلال أقل من عام يجب تسريع وتيرتها ليتسنى إنتاج لقاح للوقاية من أي جائحة مقبلة خلال مئة يوم، محذار من أن الجائحة المقبلة التي قد تظهر ربما تكون أسوأ من كوفيد19-.

جاء ذلك أثناء إطلاق تحالف ابتكارات التأهب للأوبئة (سي.إي.بي.آي) دعوة للمانحين الدوليين لدعم استراتيجية على مدى خمس سنوات تتكلف 3.5 مليار دولار لمواجهة مخاطر أي جائحة في المستقبل.

وقال ريتشارد هاتشيت، الرئيس التنفيذي للتحالف، في فاعلية عُقدت عبر الإنترنت إنه على الرغم من أن كوفيد19- حصد أرواح 2.5 مليون تقريبا حتى الآن "فقد لا يحالفنا الحظ إلى هذا الحد في المرة المقبلة".

وأضاف "جائحة كوفيد19- ليست أول جائحة في القرن الحادي والعشرين، وإذا لم نتحرك الآن فيمكننا أن نثق في أنها لن تكون الأخيرة. ليس هناك أي شيء على الإطلاق يمنع الفيروس المقبل الذي قد يظهر من أن يكون أشد فتكا بكثير".

وقال إنه يجب على الحكومات والمنظمات الصحية العالمية وغيرهم من الشركاء ضخ استثمارات حيوية الآن في الأمن الصحي العالمي وانتهاز "الثورة في علم اللقاحات التي حفزها كوفيد-19".

وتابع قوله "يجب أن نختصر كل يوم يمكننا اختصاره من كل خطوة من العملية".

وذكر التحالف أنه من أجل تقليص مدة تطوير لقاح إلى 100 يوم سيحتاج الباحثون وشركات الأدوية إلى استغلال إمكانات ما تسمى بتكنولوجيا برامج الاستجابة السريعة مثل تلك التي استخدمتها فايزر-بايونتك ومودرنا في تطوير اللقاحات.

وسيتطلب الأمر أيضا العمل مع الجهات التنظيمية العالمية لتبسيط الاشتراطات اللازمة لإقرار اللقاحات، وربط منشآت التصنيع لإتاحة الانتاج السريع للقاحات.

ديمي روز: صدمتني غيرة كيم كارداشيان مني

بعد أن نالت إعجاب وقبول عدد كبير من رواد مواقع التواصل الاجتماعي في الفترة الأخيرة، أشارت عارضة الأزياء البريطانية ديمي روز، إلى أن عقبات كثيرة فرضت عليها في مراحل عديدة من حياتها، ومنها المحاربة التي واجهتها من قبل نجمات معروفات، وقالت: "صدمتني مثلاً غيرة نجمة بحجم كيم كارداشيان، التي ربما وجدت أنني أصغر منها سناً وأكثر إثارة للجدل، واستغربت كيف أنها سعت إلى تحجيم وجودي من خلال وساطاتها ومخططتها الغريبة". وأضافت روز أنها لم تخسر شيئاً، بالرغم من الصعوبات والمحاربات التي واجهتها، وقالت: "تقدمت الى الأمام وفزت بكثير من الايجابيات التي أصبحت أدرك من خلالها كيف أتصرف مع الاضواء، بعكس ما كان يحصل معي في الماضي".

رغوة الحلاقة لتنظيف بقع السجاد؟

شاركت خبيرة تنظيف شهيرة بعض الحيل لاستخدام رغوة الحلاقة في عمليات التنظيف وإزالة البقع في المنزل.

وتملك لينسي كرومبي أكثر من 224000 متابع على إنستغرام، وتشارك نصائحها للتنظيف بانتظام مع متابعيها. وفي منشور حديث على حسابها، نشرت لينسي بعض الحيل التي يمكن من خلالها استخدام رغوة الحلاقة لعمليات التنظيف.

وقالت لينسي في منشورها "رغوة الحلاقة ليست فقط للحلاقة، إنها أيضًا منظف رائع وغير مكلف يعمل ببراعة في جميع أنحاء منزلك. لقد اكتشفت لأول مرة استخداماته الرائعة عندما أسقطت عن طريق الخطأ عصا الماسكارا على سجادة جديدة، وكان كريم الحلاقة أول منتج وقعت يدي عليه".

وأوضحت لينسي أنها استخدمت قطعة قماش مبللة برغوة الحلاقة، وحصلت على نتيجة مدهشة، حيث عادت السجادة جديدة كما كانت.

كما شرحت لينسي للمعجبين كيفية تنظيف حوض من الفولاذ المقاوم للصدأ باستخدام رغوة الحلاقة، حيث وضعت نقطتين من الرغوة في الحوض واستخدمت قطعة قماش لتنظيف الحوض ومسحه، ثم شطفت الرغوة لتحصل على حوض لامع.