الفجر

يومية - سياسية - مستقلة

20 صفحة- الثمن درهمان

أسسها عام 1975 عبيد حميد المزروعي

السبت - 20 أبريل 2013 م - 10 جمادى الآخرة 1434 العدد 10771

Saturday 20 April 2013 - Issue No 10771

مواقيت الصلاة

الفجر.....	04:32
الظهر.....	12:22
العصر.....	03:54
المغرب.....	06:50
العشاء.....	08:20

ص 03 اخبار الامارات

انطلاق فعاليات مهرجان أبوظبي الدولي لأفلام البيئة اليوم

ص 11 عربي ودولي

صحيفة بريطانية: الأمن الأمريكي هش

ص 19 الفجر الرياضي

العين يحرز اللقب الثاني على التوالي والـ 11 في تاريخه بثلاثية في مرمى دبي

محمد بن راشد يزور مسابقة التاجر الصغير في مركز وافي بدبي

•• دبي -وام:

زار صاحب السمو الشيخ محمد بن راشد آل مكتوم نائب رئيس الدولة رئيس مجلس الوزراء حاكم دبي رعاه الله مساء امس مسابقة التاجر الصغير في مركز وافي بدبي والتي تنظمها مؤسسة محمد بن راشد لتنمية المشاريع الصغيرة والمتوسطة للشباب تحت رعاية سمو الشيخ حمدان بن محمد بن راشد ال مكتوم ولي عهد دبي.

وقد تجول صاحب السمو الشيخ محمد بن راشد آل مكتوم في ردهات المعرض الذي يضم نحو 700 مشروع تجاري لشباب صغار من دولة الامارات والجاليات العربية والاجنبية المقيمة في الدولة إذ بلغت نسبة مشاركة أبناء وبنات الامارات في معرض دبي حوالي 60 بالمائة في حين بلغت النسبة في المعرض الذي أقيم في أبوظبي في وقت سابق نحو 85 بالمائة وفي رأس الخيمة مانسبته 95 بالمائة من شباب الامارات.

وتبادل سموه خلال جولته التحية مع المشاركين والزوار الذين غصت بهم ردهات مركز وافي وتمنى سموه للجميع النجاح والفوز في المسابقة التي ستعلن نتائجها في حفل يقام يوم 27 أبريل الجاري.

رافق سموه في الزيارة سعادة خليفة سعيد سليمان مدير عام دائرة التشريفات والضيافة بدبي وعدد من المرافقين والمسؤولين في مؤسسة محمد بن راشد لتنمية المشاريع الصغيرة والمتوسطة للشباب إحدى

محمد بن راشد خلال زيارته مسابقة التاجر الصغير في مركز وافي بدبي (وام)

اشتباكات بين أنصار مرسي وبين معارضيه وسط القاهرة

•• القاهرة-ا.ف.ب:

وقعت اشتباكات بعد ظهر الجمعة في وسط القاهرة بين انصار للرئيس المصري محمد مرسي ومعارضين له بحسب مصور لفرانس برس. واطلقت خلال هذه المواجهات قنابل مسيلة للدموع من قبل متظاهرين لم يعرف الى اي طرف كما سمع دوي طلقات خرطوش (تطلق من بنادق صيد) في حين لم تكن الشرطة متواجدة في المنطقة، بحسب المصدر نفسه.

وبدأت الاشتباكات عندما توجه متظاهرون من معارضي مرسي من ميدان التحرير في اتجاه شارع رمسيس المجاور حيث يحتشد الالاف من انصار جماعة الاخوان المسلمين التي ينتمي اليها الرئيس واحرقوا حافلة تابعة للجماعة.

وتبادل الطرفان التراشق بالحجارة وزجاجات المولوتوف ما ادى الى اصابة شخصين على الاقل، وفق المصدر نفسه.

وكان حزب الحرية والعدالة، الذراع السياسية لجماعة الاخوان، دعا مع احزاب اسلامية اخرى الى تظاهرة امام مقر دار القضاء العالي (مقر النائب العام ومحكمة النقض) للمطالبة بتطهير القضاء الذي اصدر عدة احكام ضد قرارات الرئيس مرسي منذ توليه الحكم في نهاية حزيران يونيو الماضي.

وجاءت دعوة جماعة الاخوان الى هذه التظاهرة فيما يناقش مجلس الشوري الذي يهيمن عليه الاسلاميون والذي يتولى في الوقت الراهن السلطة التشريعية مشروع قانون لخفض سن تقاعد القضاة من 70 عاما الى 60 عاما.

ويقول بعض القضاة ان الاسلاميين يسعون الى اصدار هذا القانون من اجل التخلص من الكثير من القضاة المعارضين لهم الذين تجاوزوا سن الستين ومن النائب العام السابق عبد المجيد محمود الذي صدر حكم الشهر الماضي بعودته والغاء قرار الرئيس مرسي المثير للجدل بعزله وتعيين طلعت عبد الله بدلا منه.

واشنطن تحقق في استخدام النظام السوري أسلحة كيماوية

معارك وقصف في درعا وحلب ومحيط دمشق

•• عواصم-وكالات:

نشبت معارك جديدة امس في محيط دمشق وفي مناطق بدرعا وحلب وسط غارات جوية وقصف مدفعي، بينما دعا ناشطون إلى مظاهرات مناهضة لما يعتبرونه دعما من إيران وحزب الله اللبناني لنظام الرئيس بشار الأسد.

وقالت شبكة شام ولجان التنسيق المحلية إن قتالا يدور في أطراف مدينة داريا بريف دمشق التي تتعرض لحملات عسكرية يومية منذ حوالي أربعة شهور.

وذكرت شبكة شام أن مقاتلي الجيش الحر أعطبوا دبابة للقوات النظامية في الطرف الجنوبي من المدينة.

وبالتزامن مع الاشتباكات أغارت طائرات حربية على المدينة التي تعرضت لقصف بالمدافع حسب لجان التنسيق.

وفي ريف دمشق أيضا قصف الجيش الحر مواقع للقوات النظامية في سيدي مقداد ببلدة بابيلا واشتبك معها في محيط بلدة جديدة عرطوز الفضل التي تعرضت قبل أيام لهجوم من القوات النظامية قتل وجرح فيه عشرات المدنيين حسب ناشطين.

وكان حي القدم بدمشق شهد بدوره اشتباكات حسب المرصد السوري ولجان التنسيق. ووفقا للمصدر ذاته، تجدد القصف المدفعي صباح امس على أحياء دمشق الجنوبية ومنها حي القابون بالإضافة إلى حي جوبر شرقي المدينة، الذي يحاول الجيش الحر الانطلاق منه نحو وسط المدينة.

كما قُصفت معضمية الشام التي شهدت في الوقت نفسه اشتباكات عنيفة أثناء محاولة لاقتحامها وفق ما قالت شبكة شام. وشمل القصف أيضا السبينة ويبرود وكذلك الزبداني التي انشق فيها خمسة عسكريين حسب ناشطين.

واندلع قتال أيضا في محيط بلدة بصر الحرير بدرعا حسب شبكة شام بينما قالت لجان التنسيق إن حريقا نشب في كتيبة النقل التابعة للقوات النظامية بالبلدة بعد استهدافها من الجيش الحر.

وفي درعا أيضا شن جنود سوريون حملة دهم في حي القصور بالمدينة حسب شبكة شام. وفي دير الزور، قصفت القوات النظامية مجددا صباح امس الأحياء الخاضعة للجيش الحر في دير الزور كما قصفت بلدة موحسن انطلاقا من مطار دير الزور الذي يحاصره مقاتلون منذ أسابيع.

وفي واشنطن قال مسؤول أمريكي كبير ان مسؤولي المخابرات الامريكية يحققون في احتمال أن أسلحة كيميائية ربما استخدمت في سوريا بشكل محدود رغم عدم وجود توافق في الاراء حتى الان والحاجة الى تحاليل اضافية.

وقال المسؤول الامريكي الكبير لرويترز شريطة عدم الكشف عن اسمه هناك حاجة الى مزيد من المراجعة.

جاء هذا بينما قال مدير المخابرات الوطنية الامريكية جيمس كلابر في جلسة بمجلس الشيوخ ان نظام الرئيس السوري بشار الاسد يبدو على استعداد تام لاستخدام الاسلحة الكيميائية ضد شعبه.

الشرطة الألمانية تفجر طردا مرسلا الى الرئيس

•• برلين-رويترز:

قال متحدث باسم الرئاسة الالمانية ان الشرطة فجرت طردا مريبا أرسل الى مكتب الرئيس. وأضاف المتحدث جرى تنفيذ تفجير محكوم في الحديقة المجاورة لقصر بيلفو الرئاسي بعد أن تبين أنه الطرد يشكل خطرا حقيقيا.

معلومات جديدة ومثيرة حول اغتيال بلعيد

سياسي تونسي : تهريب المشتبه بهما والمرزوقي كان يعلم بمخطط الاغتيال

•• الفجر – تونس – خاص

صعّد حزب الوطنيين الديمقراطيين في تونس لهجة اتهاماته في ما يخص ملف اغتيال زعيمه السابق شكري بلعيد في الوقت الذي كشفت فيه مصادر إعلامية عن معلومات جديدة تزيد هذه القضية تعقيدا وغموضا.

وقد قال نائب الأمين العام لحزب الوطنيين الديمقراطيين،محمد جمور إنه قد وقع تهريب المشتبه في اغتيالهما شكري بلعيد المدعوان أحمد الرويسي وسلمان المراكشي خارج تونس وذلك على الرغم من انه قد تم إبلاغ قاضي التحقيق بشأنهما وتعهّد هذا الأخير بالقبض عليهما وذلك بعد أن أكد بدوره أنهما مشتبهان رئيسيان في القضية حسب قول جمور، في وقت أكد فيه أن رئيس الدولة المؤقت منصف المرزوقي على علم مسبق بمخطط الاغتيال رغم إنكاره الأمر أمام القضاء.

(التفاصيل ص9)

طالبان تقتل 13 شرطيا بأفغانستان

•• كابول-وكالات:

قتل مسلحون من حركة طالبان امس الجمعة 13 شرطيا في هجوم على مركز مراقبة في مديرية أندار بولاية غزني جنوب شرق أفغانستان. وأعلنت السلطات الأفغانية توقيف خمسة أفراد من طالبان كانوا يحضرون لهجمات. وقالت القوات الدولية للمساعدة على إرساء الأمن (إيساف) إنها قتلت مسلحين اثنين من طالبان خلال الساعات الأربع والعشرين الأخيرة.

وقال حاكم مديرية أندار إن عناصر الشرطة كانوا نائمين عندما هاجمهم المتمردون، بينما أكد حاكم ولاية غزني موسى خان أكبر زاده حصيلة الضحايا، موضحا أن وفدا أرسل إلى المكان للتحقيق. واستولى المهاجمون على أسلحة رجال الشرطة

أوباما يناقش مع كبار المسؤولين تفجيري بوسطن

المنفذان شقيقان من القوقاز.. قتل أحدهما والبحث جار عن الآخر

•• واشنطن-رويترز:

قال البيت الابيض ان أكثر من عشرة من كبار المستشارين أطلعوا الرئيس باراك أوباما على تطورات التحقيق في تفجيري بوسطن في اجتماع عقد في غرفة الازمات بالبيت الابيض امس.

وشارك في الاجتماع مدير مكتب التحقيقات الاتحادي روبرت مولر ومستشار الامن القومي توم دونيلون ومستشارة البيت الابيض للامن الداخلي ليزا موناكو.

وقال البيت الابيض ان وزير الخارجية جون كيري ووزيرة الامن الداخلي جانيت نابوليتانو ومدير وكالة المخابرات المركزية جون برينان شاركوا في الاجتماع عبر دائرة تلفزيونية مغلقة. وأضاف البيت الابيض في بيان اجتماع الصباح استكمال للافادات التي تلقاها الرئيس بانتظام خلال الليل لاحاطته علما بأحدث التطورات في التحقيق.

وقد قتل احد الرجلين المشتبه بهما في الاعتداء المزدوج في ماراثون بوسطن فيما انطلقت قبل الفجر عملية مطاردة واسعة بحثا عن الثاني. وذكرت قناة

مكتب التحقيقات الفيدرالي ينشر صورة للمشتبه بهما (ان بي سي نيوز) ان الرجلين اخوان ومن اصل شيشاني.

والرجل الذي قتل يعتبره مكتب التحقيقات الفدرالي (اف بي آي) المشبوه رقم واحد، وكان يضع كما ظهر في الصور قبعة سوداء على ما اوضحت الشرطة. ويضع المشبوه الثاني قبعة فاتحة اللون ولا يزال هاربا كما اوضحت الشرطة التي نشرت صورا جديدة يظهر فيها وهو يرتدي كنزة رمادية مع قلنسوة.

مستوطنون يقتحمون قرية فلسطينية ويحتلون ديرا وكنيسة

•• القدس المحتلة-وام:

هاجم عدد كبير من المستوطنين المتطرفين صباح امس قرية الطيبة قرب رام الله في الضفة الغربية المحتلة واحتلوا كنيسة وديرا لناسك فرنسي ورفعوا عليها علم إسرائيل ونجمة داوود. وقال أحد سكان القرية إن مجموعة كبيرة من المستوطنين وصلت إلى الدير الذي تقع على أطراف القرية واقتحمته عنوة واحتلته ورفعت عليه علم إسرائيل ونجمة داوود. وأكد الأب عزيز راعي طائفة اللاتين في القرية ان المستوطنين احتلوا الدير وهو دير لناسك فرنسي وهو غير مسكون بشكل دائم ويقع في وسط جبل يتوسط المنطقة ويقع بين مستوطنة عوفرا والقرى المجاورة من جهة أخرى. وقال إن الدير قريب جدا من المنازل.

اعتقال مشرف ووضعه رهن الإقامة الجبرية

•• اسلام اباد-وكالات:

قال متحدث باسم الرئيس الباكستاني السابق برويز مشرف ان الشرطة احتجزت مشرف في مقرها باسلام اباد امس الجمعة بعد ساعات من اصدار محكمة أمرا بوضعه قيد الاقامة الجبرية في منزله.

وقال المتحدث محمد امجد ان الشرطة رافقت قائد الجيش السابق من منزله على مشارف العاصمة الى دار للضيافة بمقر الشرطة بالمدينة حيث سيقضي يومين في الحبس الاحتياطي قبل أن تعقد المحكمة جلسة لنظر القضية.

وأضاف أن الشرطة فعلت ذلك لان مسؤولا كبيرا بالشرطة لم يستطع أن ينهي الاجراءات الورقية اللازمة لتنفيذ أمر القاضي بوضعه قيد الاقامة الجبرية في منزله. ولم يصدر تعقيب من الشرطة على الفور.

واودع مشرف قيد الاقامة الجبرية، غداة صدور امر بتوقيفه لانه اقال عندما كان رئيسا قضاة بغير حق، وذلك في سابقة بالنسبة لقائد سابق للجيش.

وصرح الناطق باسم حزبه رابطة عموم مسلمي باكستان لوكالة فرانس برس ان الجنرال مشرف اودع قيد الحبس الاحترازي ليومين وسيبقى في مزرعته بضواحي اسلام اباد. واكد احد القضاة في اسلام اباد هذا القرار.

الشرطة الباكستانية تحرس منزل مشرف حيث وضع رهن القامة الجبرية (ا ف ب)

انتخابات في العراق على وقع تفجيرات دامية

•• بغداد-وكالات:

شهد العراق عددا من المظاهرات الاحتجاجية امس الجمعة قبل الانتخابات المحلية المقررة أمس ، والتي سبقها عدد من التفجيرات ألقت بالشكوك حول سلامة إجراء تلك الانتخابات.

وخرجت عدة مظاهرات قبل يومين من انتخابات مجالس المحافظات احتجاجا على سياسة رئيس الوزراء المالكي. وطالب خطيب الجمعة الموحدة في الفلوجة، بإطلاق سراح مصلين اعتقلتهم قوات الأمن.

وفي الرمادي غرب بغداد كثفت قوات الجيش والشرطة إجراءاتها الأمنية مع توافد آلاف العراقيين لأداء صلاة الجمعة الموحدة في ساحة الكرامة، ونقل عن الجهات المنظمة لاعتصام الرمادي قولها إن هذه الإجراءات تهدف إلى عرقلة وصول المصلين إلى ساحة الكرامة.

واستنكر خطيب الجمعة وصف المالكي للمتظاهرين بأنهم متمردون قائلا إنه يسير على نهج من سلفه من الطغاة وسيكون مصيره كمصيرهم. وجاءت مظاهرات امس تلبية لدعوة هيئات دينية وتجمعات عشائرية وشبابية إلى صلوات موحدة ومظاهرات في جمعة شعارها دماء ديالى دماؤنا احتجاجا على سياسة المالكي.

في غضون ذلك قتل ثمانية أشخاص وأصيب 27 آخرون بجروح امس في هجومين استهدفا مسجدا للسنة في بعقوبة (60 كلم شمال شرق بغداد) وحسينية في كركوك (240 كلم شمال بغداد)، بحسب ما أفادت مصادر أمنية وطبية.

اكثر من 16 مليون درهم برامج الهلال الأحمر في رأس الخيمة العام الماضي

•• أبوظبي-وام:

بلغت قيمة البرامج الإنسانية والأنشطة والمشاريع التي نفذها فرع هيئة الهلال الأحمر في رأس الخيمة خلال العام الماضي 2012 16 مليونا و658 ألفا و398 درهما.

وتضمنت المساعدات الإنسانية والطبية وبرامج كفالة طلاب العلم والدورات التأهيلية ورعاية السجناء وتأهيل المعاقين وكفالة الأيتام ودعم المؤسسات وكفارة اليمين والنذور إلى جانب المشاريع الموسمية المتمثلة في إفطار صائم وزكاة الفطر وكسوة العيد والمير الرمضاني والأضاحي والحج إضافة إلى المشاريع الإنشائية المحلية والخارجية واستفادت منها آلاف الأسر المتعففة وأصحاب الحاجات.

وقال محمد زيد الشحي مدير الفرع إن قيمة المساعدات الإنسانية بلغت ثلاثة ملايين و271 ألفا و500 درهم وتضمنت قيمة المساعدات المقطوعة والشهرية والطارئة التي استفادت منها آلاف الأسر في الإمارة .. مشيرا إلى أن الفرع قدم مساعدات طبية بلغت مليونا و327 ألفا و365 درهما استفادت منها 152 حالة تم توفير الأدوية والأجهزة الطبية اللازمة لها إلى جانب إجراء عدد من العمليات الجراحية للحالات المستحقة. وفيما يخص برامج رعاية السجناء وأسرهم أوضح الشحي أن الفرع قام بسداد ديون 32 حالة بقيمة 476 ألفا و400 درهم .. منوها إلى أن الفرع نفذ برامج كفالة طلاب العلم التي بلغت قيمتها ثلاثة ملايين و201 ألف و360 درهما استفاد منها الف و580 طالبا وطالبة في مراحل التعليم الأساسي والثانوي بالإضافة إلى مساعدة 42 حالة من ذوي الاحتياجات الخاصة وإلحاقهم بمراكز المعاقين وتأهيلهم فنيا ومهنيا وتسهيل عملية دمجهم في المجتمع وبلغت قيمة هذا البند 566 ألفا و989 درهما.

ولفت إلى أن برنامج دعم المؤسسات المحلية بلغت تكلفتها 110 آلاف و500 درهم واستفادت منه 33 مؤسسة تعليمية وصحية واجتماعية والخدمية وذلك في إطار الدعم والمساندة التي يقدمها الفرع لمؤسسات المجتمع المحلي التي تقدم خدماتها لقطاعات واسعة من المستفيدين.

وفي مجال المشاريع الموسمية قال الشحي إن الفرع نفذ برامج رمضان التي تضمنت إفطار الصائم بتكلفة بلغت 669 ألف درهم حيث تم تقديم 60 ألف وجبة إفطار خلال الشهر الكريم من خلال خمسة مواقع غطت جميع مناطق إمارة رأس الخيمة. كما نفذ الفرع مشروع المير الرمضاني بتكلفة بلغت 904 آلاف درهم استفادت منه 800 أسرة تضم خمسة آلاف فرد حيث تم توفير احتياجاتها من المواد الغذائية الضرورية خلال شهر رمضان الكريم بالإضافة إلى مشروع كسوة العيد الذي بلغت قيمته 162 ألفا و352 دراهم واستفادت منه عشرات الأسر من الأرامل والأيتام. وتم ايضا توزيع زكاة الفطر النقدية على 520 أسرة من الأسر المتعففة بقيمة بلغت 452 ألف درهم إلى جانب زكاة الفطر العينية بقيمة 150 ألف درهم استفادت منها 500 أسرة إضافة إلى مشروع توزيع الأضاحي على الفين ومائة أسرة بتكلفة بلغت 618 ألفا و500 درهم. وتضمن المشروع توزيع لحوم الأضاحي على الأسر التي يرعاها الفرع ويعمل على تحسين ظروفها الإنسانية وقام الفرع أيضا بتسيير 25 حاجا إلى بيت الله الحرام لأداء فريضة الحج بقيمة 452 ألف درهم. وفي مجال المساعدات العينية أوضح مدير الفرع أنه تم توزيع مواد عينية استفادت منها 600 أسرة تضمنت مواد غذائية للأسر المتعففة بينما بلغت قيمة الكفارات والنذور والعقائق 184 ألفا و739 درهما استفادت منها الف و200 أسرة.

نادي تراث الإمارات يحتفل باليوم العالمي للتراث بمشاركة 200 طالب وطالبة

•• أبوظبي-وام:

بتوجيهات من سمو الشيخ سلطان بن زايد آل نهيان ممثل صاحب السمو رئيس الدولة رئيس نادي تراث الإمارات انطلقت أمس الاول بالقرية التراثية فعاليات الاحتفال بمناسبة اليوم العالمي للتراث الذي حددته منظمة الأمم المتحدة للتربية والعلوم والثقافة ويصادف 18 من أبريل من كل عام.

وبدأت الفعاليات بمسيرة تراثية تمثل أنشطة النادي المختلفة من أمام نادي أبوظبي للرياضات الشراعية بكاسر الأمواج تقدمتها فرقة موسيقي شرطة أبوظبي بصحبة عدد من كبار المسؤولين بنادي تراث الإمارات تلاها رتل من الفرسان والهجانة والصقارة وطلاب الفرق الرياضية والفرق التراثية.

وتأتي هذه الإحتفالية . التي ينظمها نادي تراث الامارات وتختتم غدا . تعبيرا عن الإهتمام الإماراتي بالتراث الإنساني وتعزيز القيم التراثية عند جيل الشباب من المواطنين الإماراتيين الى جانب اتاحة فرصة فريدة يلتقي فيها الكبار مع الشباب للتحاور معهم وتوريثهم العادات الخاصة بالإمارات.

وافتتح الفعاليات سعادة علي عبد الله الرميثي المدير التنفيذي للأنشطة بنادي التراث بحضور كل من سعيد علي المناعي مدير إدارة الأنشطة بالإنابة وسعيد القبيسي مدير إدارة القرية التراثية بالإنابة وعدد من المسؤولين بالنادي وجمهور غفير من المواطنين والوافدين الي جانب حشد كبير من السياح الأجانب.

واشتملت فعاليات اليوم الأول على إفتتاح معرض الصور التراثية والمقهي الشعبي والمأكولات الشعبية اضافة إلي فعاليات من الفنون التراثية بالتنسيق مع وزارة الثقافة والشباب وتنمية المجتمع بالاضافة الى عروض للمهن التراثية والحرف التراثية البحرية وفقرات من الفلكلور العالمي.

وأشار سعيد علي المناعي مدير إدارة الأنشطة بنادي تراث الإمارات إلى أهمية اليوم العالمي للتراث الذي يتيح يتيح للنادي الفرصة لعكس ما لديه من أنشطة ومن ثقافة لتعريف الآخر بموروثنا الشعبي وبهويتنا الوطنية وبتراثنا المجيد الذي خطه لنا الأولون وأكد عليه المغفور له بإذن الله الشيخ زايد بن سلطان آل نهيان طيب الله ثراه و صاحب السمو الشيخ خليفة بن زايد آل نهيان رئيس الدولة حفظه الله .

وأوضح المناعي أنه في إطار ذلك تمثلت إدارة الأنشطة بمشاركة 200 طالب وطالبة يمثلون 7 مراكز تابعة للنادي وهي مركز أبوظبي النسائي ومركز أبوظبي للطلاب ومركز السمحة النسائي ومركز السمحة للطلاب وطلاب الوثبة وطلاب العين وطلاب سويحان .

شرطة أبوظبي تبحث التعاون الاكاديمي والفني مع كلية بوليتكنك

•• أبوظبي-وام:

بحث العقيد عبد الرحمن الحمادي مدير إدارة الأدلة الجنائية في شرطة أبوظبي بمقر الادارة مع وفد من كلية بوليتكنك أبوظبي أوجه التعاون الأكاديمي والفني. واطلع الوفد خلال زيارته برئاسة مدير الكلية الدكتور أحمد عبد المنان على مهام الأدلة الجنائية وعمليات التطوير وأهم القضايا التي تعامل معها خبراء المختبرات الجنائية بالإدارة. وقدمت المقدم الدكتورة الخبيرة نوال الكثيري شرحا عن مراحل تطوير أقسام الأدلة الجنائية والذي أدى إلى حصولها على اعتمادات دولية في مجالات عديدة. من جانبه قدم الوفد عرضا عن الكلية والمنهج الدراسي والتدريبي للطلبة واستعرض الطرفان آليات التواصل في ما بينهما وكيفية الاستفادة من المختبرات الجنائية الحديثة لدى الأدلة والطرق التعليمية المتطورة بالكلية.

شرطة أبوظبي تنظم محاضرة حول أهمية الرياضة لمنتسبيها

•• أبوظبي-وام:

نظمت اللجنة الرياضية بالإدارة العامة للعمليات المركزية في شرطة أبوظبي بقاعة إدارة الأدلة الجنائية محاضرة حول أهمية الرياضة لمنتسبي الشرطة تحت شعار الرياضة جزء كبير من تجنب السكري وعلاجه .. فليكن ولاؤنا للوطن في ممارسة الرياضة .

شهد المحاضرة العقيد أنور الملا مدير إدارة تقنية المعلومات والاتصالات رئيس اللجنة الرياضية بالإدارة العامة للعمليات المركزية والعقيد محمد معيوف الكتبي مدير إدارة ترخيص الآليات والسائقين والعقيد إبراهيم ناصر الشامسي والمقدم ناصر المسكري مدير إدارة العمليات بشرطة أبوظبي.

والقت المحاضرة الدكتورة أمنيات محمد الهاجري مديرة دائرة الصحة العامة والبحوث بهيئة الصحة أبوظبي عضو مجلس إدارة أكاديمية الشيخة فاطمة بنت مبارك لرياضة المرأة التي تناولت أهمية الرياضة في الشرطة ودورها في الإعداد البدني والذهني والنفسي ورفع مستوى الكفاءة الوظيفية.

وأكدت المحاضرة أن منظومة العمل الشرطي في الإمارات تؤكد أهمية الرياضة وأنها أحد الأهداف الرئيسية لوزارة الداخلية .. لافتة إلى أن الرياضة تعمل على أداء المهام بطريقة صحيحة وأن طبيعة عمل عناصر الشرطة تتطلب لياقة صحية ونفسية وذهنية عالية وهو ما توفره الرياضة. وأشارت الدكتورة الهاجري إلى برنامج وقاية الذي انطلق عام 2008م برعاية هيئة الصحة للإسهام في التقليل من خطر للإصابة بالأزمات القلبية والسكتات الدماغية التي تعد أهم أسباب الوفاة في الدولة .. موضحة أن البرنامج يعمل على توفير الفحوص الطبية اللازمة لتحديد عوامل الخطر المسببة لأمراض القلب والأوعية الدموية مثل السكري وارتفاع ضغط الدم وزيادة نسبة الكوليسترول.

وتحدثت عن أهمية النشاط البدني اليومي كالمشي وركوب الدراجات والأعمال المنزلية والأنشطة المهنية وعرضت إحصاءات الإصابة بمرض السكري بالنسبة للأطفال والكبار وأبرز معايير الوقاية الصحية والتي يجب اتباعها وهو نظام غذائي صحي والنشاط البدني والحركة المستمرة والامتناع عن التدخين.

وأكدت أن الولاء للوطن في ممارسة الرياضة يؤدي إلى صحة أفضل وإنتاجية أكبر في العمل وتكاليف أقل في العلاج ومستقبل مشرق فالوقاية من أجلك ومن أجل عائلتك ومن أجل وطنك الغالي. جدير بالذكر أن اللجنة الرياضية بالإدارة العامة للعمليات المركزية قامت بتنظيم المحاضرة بالتنسيق مع قسم النشاط الرياضي بالإدارة العامة للاستراتيجية وتطوير الأداء ضمن برنامج نشر ممارسة الرياضة كونها وسيلة لتنمية القدرات العقلية والنفسية .

طلبة جامعة الامارات يحصدون مراكز متقدمة في الاسبوع الثقافي والعلمي الثامن لجامعات ومؤسسات التعليم العالي لدول التعاون

•• العين-وام:

حقق طلبة جامعة الامارات مراكز متقدمة ضمن فعاليات الاسبوع الثقافي والعلمي لجامعات ومؤسسات التعليم العالي لدول مجلس التعاون الخليجي الذي اقيم في جامعة الامام محمد بن سعود الاسلامية في الرياض. وحصلت الطالبة جميلة خميس الحمادي على المركز الاول في مسابقة الفنون التشكيلية في مجال الرسم .. فيما حصل الطالب تميم أحمد العوضي من كلية الهندسة على المركز الثالث في مسابقة القرآن الكريم بالمستوى الاول عشرة اجزاء .. فيما حلت الطالبة هيفاء سيف محمد من كلية الإدارة والاقتصاد في المركز الثالث في مسابقة البحوث الثقافية والاجتماعية. وكانت جامعة الامارات شاركت بوفد مكون من 9 طلاب شارك في مسابقات مختلفة تنوعت بين مسابقة القرآن الكريم ومسابقة الحديث الشريف ومسابقة الخطابة والقصة ومسابقة البحوث الثقافية والاجتماعية اضافة الى مسابقة الفنون والثقافة العامة. وقال السيد محمد شامس النعيمي رئيس وفد جامعة الامارات وعضو لجنة التحكيم في المسابقة ان جامعة الامارات تحرص على المشاركة الدائمة في مثل هذه المهرجانات والمسابقات العلمية والثقافية وذلك من اجل ابراز دور الطلبة وصقل مواهبهم ومهاراتهم وجعلهم يحتكون بغيرهم من الطلبة من الجامعات المختلفة مما يعود عليهم بالخبرة الجيدة وتعزيز الثقة بالنفس. واكد ان الاسبوع الثقافي والعلمي الذي اقيم بجامعة الامام محمد بن سعود الاسلامية شهد منافسة قوية بين طلبة الجامعات الخليجية حيث كان المشاركون من ذوي المستويات العلمية والثقافية المتقاربة مما اضفى على المسابقة جو من المنافسة العلمية الراقية. وتوجه بالشكر والامتنان لجامعة الامام محمد بن سعود على دعوتهم وكرم ضيافتهم وحسن تنظيمهم للمسابقة. من جانبهم اعرب طلبة الجامعة عن شكرهم لإدارة الجامعة التي تحرص على مشاركتهم بمثل هذه الفعاليات والمسابقات المهمة. وتخلل التنافس في المسابقات العلمية والثقافية برامج مصاحبة من زيارة عامة لحرم جامعة الامام محمد بن سعود و أرض المعسكرات في الجامعة حيث شهدت هذه الزيارات أنشطة ترفيهية ورقصات شعبية وأمسيات شعرية لجامعات دول مجلس التعاون الخليجي المشاركة في الاسبوع.

شرطة العين تحتفي بختام مبادرة (كن ذخرا)

•• أبوظبي-وام:

احتفلت مديرية شرطة العين بختام فعاليات المبادرة المجتمعية الثالثة كن ذخرا للطلبة الأسوياء بالعين والتي نظمها مركز رعاية الأحداث تزامنا مع البرنامج التأهيلي للمركز في أبوظبي وذلك في نادي ضباط شرطة العين.

وأكد العميد أحمد محمد نخيرة مدير إدارة حقوق الإنسان بالأمانة العامة لمكتب سمو نائب رئيس مجلس الوزراء وزير الداخلية رئيس اللجنة المشرفة على مركز الأحداث التابع لشرطة أبوظبي في تصريح له أهمية تنفيذ مثل هذه المبادرات المجتمعية في تنمية مهارات الطلبة في مختلف الجوانب واكتشاف جوانب الإبداع والابتكار لديهم واستثمار أوقات فراغهم في القيام بأعمال مفيدة.

وأوضح أن إطلاق المبادرة جاء بهدف تمكين الطلبة بأن يكونوا ذخرا لأسرهم ولوطنهم الغالي متمسكين بالعادات والتقاليد التي تربط ماضيهم العريق بحاضرهم الجميل ومستقبلهم المشرق.

وقدمت اللجنة المنظمة الشكر لمختلف الجهات الشرطية والمجتمعية التي شاركت في إنجاح المبادرة منها نادي ضباط شرطة العين ومديرية شرطة العين ممثلة في فريق همة الإعلامي المجتمعي وجمعية الرفق بالحيوان ومجلس أبوظبي للتعليم والمشاغل والنقل ومطار العين الدولي وامن المنافذ والمطارات وإدارة مراكز الدعم الاجتماعي وإدارة الشرطة المجتمعية وأولياء أمور الطلبة والمقدم أحمد الزعابي مؤسسة المبادرات المجتمعية وفاطمة الظاهري مدربة الطلبة المبادرة المجتمعية الأولى والثانية والنقيب نورة سفر راشد مديرة فرع القاصرات بمركز رعاية الأحداث.

واشتمل برنامج الحفل . الذي شهده العقيد محمد سهيل الراشدي نائب مدير مديرية شرطة العين . وقدمته الطفلة المتميزة شما مكتوم الكعبي على فقرات متنوعة من قصائد شعرية وأناشيد ومسرحية عرض فيلم عن حصاد المبادرات المجتمعية في العين.

يذكر أن مبادرة كن ذخرا تضمنت العديد من المناشط المفيدة من خلال محاضرات مثل إدارة الغضب وضبط النفس غير حياتك وبرنامج فعاليات منوعة قدمتها مديرية شرطة العين عن طريق فريق همة الإعلامي المجتمعي إضافة إلى برنامج زيارات ميدانية.

وزارة الشؤون الاجتماعية تشارك في ملتقى المسؤولية الاجتماعية في الرياض

•• دبي-وام:

تشارك وزارة الشؤون الاجتماعية في ملتقى المسؤولية الاجتماعية الذي تنظمه المملكة العربية السعودية في الرياض تحت شعار المسؤولية الاجتماعية تكامل الأدوار.

ويضم وفد الوزارة المشارك في الملتقى برئاسة حسين سعيد الشيخ وكيل مساعد قطاع الرعاية الاجتماعية . وفاء حمد بن سليمان مديرة إدارة رعاية وتأهيل المعاقين وسعيد الخاطري رئيس قسم العلاقات العامة وشيخة المدحاني رئيسة قسم الاعلام.

وتنطلق فعاليات الملتقى يوم الأحد القادم وتنتهي في 23 من الشهر الحالي ويتضمن أربع جلسات تتمحور حول تكامل الأدوار بين القطاعين العام والخاص ودور مؤسسات العمل الخيري وسبل تطوير أدائها في مجال المسؤولية الاجتماعية ودور وسائل الاعلام تجاه المسؤولية الاجتماعية ورؤية الشباب في مستقبل أنشطة المسؤولية الاجتماعية والتفاعل معها.

وقال حسين الشيخ رئيس الوفد أن مشاركة الوزارة في هذا الملتقى تأتي انطلاقا من الأهمية التي توليها الدولة للعمل الخليجي المشترك والارتقاء به إلى أفضل المستويات

وإلى أهمية الموضوع الذي يتناوله الملتقى وهو المسؤولية الاجتماعية التي أصبحت عنصرا مهما في تطور المجتمعات.

تخريج ثلاث دورات تخصصية للخدمات الإلكترونية بالداخلية

•• أبوظبي-وام:

شهد اللواء أحمد ناصر الريسي مدير عام العمليات المركزية في شرطة أبوظبي مدير عام الخدمات الإلكترونية والاتصالات بالإنابة في وزارة الداخلية حفل تخريج ثلاث دورات تخصصية هي دورة التخطيط الاستراتيجي رقم 4 ودورة مهارات الإشراف والمتابعة الثامنة ودورة ويندوز 7 والتي نظمها قسم التدريب الفني بالإدارة العامة للخدمات الإلكترونية والاتصالات.

شارك في هذه الدورات 44 منتسبا من الضباط وضباط الصف والعنصر النسائي والمدنيين في مختلف القيادات والإدارات التابعة لوزارة الداخلية.

وأكد اللواء الريسي حرص وزارة الداخلية على رفع كفاءة جميع العاملين في وزارة الداخلية والارتقاء بمستوى أدائهم وتطوير العمل الشرطي تجسيدا لاستراتيجية وزارة الداخلية الهادفة إلى تأهيل وتدريب الكوادر البشرية لتمكينها من مواكبة المستجدات التي يشهدها العالم في المجالات كافة.

ودعا في كلمة له بهذه المناسبة الخريجين إلى مضاعفة الجهود للارتقاء بالعمل وتحقيق التميز .. متمنيا لهم التوفيق والنجاح بعدها تم توزيع الشهادات على الخريجين.

حضر الحفل العقيد مسعود العامري والمقدم عيسى أحمد جاسم رئيس قسم التدريب الفني بالإنابة وعدد من الضباط بالإدارة العامة للخدمات الإلكترونية والاتصالات في وزارة الداخلية.

القرقاوي يرأس وفد الدولة في اجتماع اللجنة الوزارية المعنية بمتابعة تنفيذ القرارات ذات العلاقة بالعمل المشترك لمجلس التعاون

•• المنامة-وام:

أكد معالي محمد بن عبدالله القرقاوي وزير شؤون مجلس الوزراء أن دولة الإمارات العربية المتحدة سباقة في تنفيذ قرارات مجلس التعاون لدول الخليج العربية وأن توصيات القيادة السياسية لدولة الإمارات تدعم كل ما من شأنه مصلحة أبناء دول المجلس وتعزيز سبل التعاون والتكامل في القرارات والتشريعات والمبادرات الخليجية المختلفة.

جاء ذلك خلال ترؤس معالي وزير شؤون مجلس الوزراء وفد دولة الإمارات في الاجتماع التاسع للجنة الوزارية المعنية بمتابعة تنفيذ القرارات ذات العلاقة بالعمل المشترك لمجلس التعاون لدول الخليج العربية والذي عقد في العاصمة البحرينية المنامة.

ويأتي هذا الاجتماع ضمن سلسلة الاجتماعات الدورية التي تعقدها اللجنة مرتين سنويا لمتابعة تنفيذ القرارات ذات العمل المشترك بين دول المجلس وتمهيدا للقاء التشاوري لأصحاب الجلالة والسمو قادة دول المجلس المزمع إقامته في المملكة العربية السعودية في شهر يوليو المقبل.

ونوه معالي القرقاوي إلى أن مجلس الوزراء بدولة الإمارات قد وافق بالبدء على إعداد عدة قوانين جديدة في المجال الاقتصادي والبيئي سبق للمجلس الأعلى بإقرارها فضلا عن وجود قوانين أخرى قيد إجراءات الدراسة والمتابعة مع الجهات الحكومية المختلفة في الدولة قبل دخولها حيز التنفيذ .. مؤكدا حرص دولة الإمارات على استكمال إصدار الأدوات التشريعية أو التنفيذية اللازمة لما تبقى من قرارات مشتركة وإحاطة اللجنة الوزارية بمستجدات الإجراءات التنفيذية الخاصة بتلك القرارات.

واطلعت اللجنة خلال الاجتماع الذي ترأسه معالي عبدالعزيز بن محمد الفاضل وزير شؤون مجلسي الشورى والنواب في مملكة البحرين على جهود الأمانة العامة لمجلس التعاون لدول الخليج العربية في إصدار أول جريدة رسمية لمجلس التعاون والتي تعنى بنشر قرارات المجلس الأعلى والمجلس الوزاري ليتمكن مواطنو دول المجلس وغيرهم من الاطلاع عليها.

كما تم الاطلاع على التقرير المقدم من الأمانة العامة بشأن كافة القرارات الصادرة عن المجلس الأعلى موضحا فيه نسب التنفيذ بين الدول منذ تأسيس المجلس وحتى تاريخه وسبل تسريع آليات تنفيذ تلك القرارات.

وعرضت الأمانة العامة آخر تطورات الخطة الإعلامية المتكاملة لتفعيل القرارات الصادرة عن المجلس الأعلى لمجلس التعاون لدول الخليج العربية والتي تم استعراض جملة من التوصيات حيالها لتعزيز التعاون في هذا المجال.

واطلعت اللجنة الوزارية المعنية بمتابعة تنفيذ القرارات على توصية وزراء الإعلام الخاصة بتشكيل لجنة تنفيذية من الدول الأعضاء تحت مظلة الأمانة العامة لتنفيذ الاستراتيجية الإعلامية الخليجية وترجمة مساراتها إلى برامج عملية. جدير بالذكر أن اللجنة الوزارية المعنية بمتابعة تنفيذ القرارات ذات العلاقة بالعمل المشترك لمجلس التعاون لدول الخليج العربية تم تشكيلها بقرار من المجلس الأعلى لمجلس التعاون لدول الخليج العربية لدعم قرارات العمل الخليجي المشترك.

وتتولى اللجنة متابعة تنفيذ الدول الأعضاء للقرارات الصادرة عن المجلس ورفع تقرير بشأنها.

انطلاق فعاليات مهرجان أبوظبي الدولي لأفلام البيئة اليوم

•• ابوظبي-وام:

تنطلق اليوم فعاليات مهرجان أبوظبي الدولي لأفلام البيئة تحت رعاية سمو الشيخ حمدان بن زايد آل نهيان ممثل الحاكم بالمنطقة الغربية في مسرح أبوظبي بمنطقة كاسر الأمواج. ويعرض المهرجان ما يقارب 170 فيلما من 42 دولة حيث تم اختيار 50 فيلما منها لتشارك في مسابقات المهرجان الرسمية والعروض الخاصة شملت 33 دولة منها كل صناعات السينما الكبرى في العالم في الولايات المتحدة الأمريكية وفرنسا وألمانيا وبريطانيا وإيطاليا وإسبانيا والهند والصين واليابان إلى جانب سلوفاكيا ورومانيا وهولندا وبلجيكا والدنمارك والنرويج وكرواتيا واستونيا وصربيا والبوسنة والهرسك وتركيا وتايوان وإيران وبنجلاديش وتايلاند وكولومبيا وبوليفيا ومصر ولبنان والأردن وسلطنة عمان وقطر والكويت والإمارات في المسابقة الخاصة للأفلام الإماراتية. وينطلق المهرجان بالعرض الأول في الشرق الأوسط للفيلم الروائي الأرض الموعودة للمخرج العالمي جوس فان سانت وانتاج مشترك لشركات إماراتية أمريكية كبرى وهم فوكس فيتشرز وايمجنيشن أبوظبي وبارتسيبانت ميديا وبيرل ستريت فيلمز.. ويقوم ببطولته مات دامون و جون كراسينسكي والممثلة فرانسيس ماكدورماند .. و الأرض الموعودة دراما إنسانية تستخدم قصة بسيطة للتعبير عن الفساد في صناعة الطاقة وخاصة فيما يتعلق بالقضية التي أثارت ضجة حول استخراج الغاز الطبيعي بتقنية عرفت بإسم التكسير . وتبدأ فعاليات المهرجان في الساعة العشرة صباحا بمحاضرة للدكتور إياد بومغلي المدير والممثل الأقليمي لبرنامج الأمم المتحدة للبيئة في اقليم غرب آسيا عن أهمية صناعة الافلام البيئية بشكل خاص لما تمتلكه من قوة لتخطي الثقافات والبلدان لتلهم الخيال والإبداع وقدرتها في التأثير على الجماهير. ويشير بومغلي في محاضرته إلى برنامج الأمم المتحدة للبيئة يونيب الذي يشارك مع أهم استوديوهات انتاج الأفلام بهدف نشر الوعي البيئي وايجاد تغيير ايجابي في حياة الشعوب تجاه البيئة. وفي الساعة الحادية عشر ونصف من صباح اليوم الأول للمهرجان يفتتح الشيخ أحمد بن حمدان آل نهيان رئيس مجلس أمناء المهرجان فعاليات معرض أصدقاء البيئة بحضور الإعلامي محمد الحمادي عضو مجلس أمناء المهرجان ورئيس تحرير جريدة الاتحاد والدكتور إياد بومغلي والإعلامي محمد منير رئيس المهرجان... ويحتضن المعرض أهم المبادرات العالمية المعنية بالتوعية بالأخطار التي تواجه البيئة. كما يعرض مساء اليوم الأول للمهرجان فيلم القطط الأفريقية للمخرجين ألاستير فوثيرجيل وكيث سخولي وهو من إنتاج استديوهات ديزني الأمريكية ويعرض للمرة الأولى في منطقة الشرق الأوسط ويقدم يوميات مجموعة صغيرة من النمور الأفريقية الصغيرة وهي تخطو خطواتها الأولى. كما يعرض صباح اليوم الأول للمهرجان الفيلم الوثائقي الفرنسي مساكن للحياة ضمن مسابقة الأفلام الطويلة للمخرجة كليمنس أنسلان وتدور قصته حول قيام شركة فرنسية بإنشاء طريق أسفلتي في وسط صحراء تشاد ويأتي سكان القرى القريبة طلبا للعمل في الشركة.. وفيلم أرض سيرو ريكو الثرية وهو اسم جبل في بوليفيا وتدور قصة الفيلم حول استنفاذ أكثر من نصف الثروة المعدنية للجبل وحرص عمال المناجم على البحث عن الزنك والفضة والمعادن المختلفة ويحمل الفيلم عدة استفسارات عن كيفية استخدام الشعب البوليفي لثروة بلاده لتحقيق التنمية والتقدم. ويسعى المهرجان لايجاد ثقافة جديدة تهتم بإشراك الصورة المتحركة في معالجة قضية هامة تؤرق البشرية وهي البيئة من خلال تنفيذ مبادرات وبرامج لزيادة مستوى الوعي البيئي بين مختلف فئات المجتمع المحلي في الإمارات ودول المنطقة والتركيز على ترجمة هذا الوعي إلى سلوك بيئي إيجابي يسهم فعليا في المحافظة على الموارد والتنوع البيولوجي والبيئة بشكل عام خصوصا في ما يتعلق بقضايا التلوث والإسراف في استخدام الموارد الطبيعية التي تسهم في تدهور التنوع البيولوجي. وفي إطار حرص القائمين على المهرجان على ايجاد ثقافة جادة للحفاظ على البيئة عند الجمهور أعلنت إدارة المهرجان عن مشاركة العديد من الجهات الدولية والإقليمية المعنية بالبيئة ومنها الاتحاد الدولي لحماية الطبيعة وهي في مقدمة أهم المنظمات المعنية بالبيئة في العالم والمختصة بالبحث العلمي وتوحيد الجهود لمكافحة التغيرات السلبية التي تطرأ على النظام البيئي للكرة الأرضية وتتجسد مشاركة الاتحاد من خلال محورين هامين الأول يختص بإقامة ورش توثيق العمليات وهي واحدة من الأدوات التي تساعد على كشف التغيرات وتتبع عمليات التغيرات في البيئة ويتمثل المحور الثاني في مشاركة الاتحاد بستة أفلام ضمن برنامج خاص بالمهرجان ويحمل اسم الاتحاد. وفي نفس السياق يشارك المهرجان مع برنامج الأمم المتحدة للبيئة عن شراكتة الاستراتيجية مع المهرجان من خلال برنامج خاص للأفلام الوثائقية تتناول المخاطر التي تواجه البيئة من مختلف دول العالم إضافة إلى عقد المحاضرات الخاصة بمبادرات الأمم المتحدة في مجال حماية البيئة. ويهدف برنامج الأمم المتحدة للبيئة إلى تشجيع الشراكة بين كافة عناصر المجتمع نحو تحقيق مستقبل واعد تتناغم فيه الأهداف البيئية والاقتصادية والاجتماعية مطبقة ما يعرف بأسس التنمية المستدامة وذلك من خلال تنفيذ استراتيجيات دقيقة حول استخدام الموارد الطبيعية بحكمة كي لا تنضب الحياة على الكوكب. وجاء اختيار أعضاء لجان تحكيم المهرجان متنوعا من جهة الخلفية المهنية والثقافية .. وتضمن التشكيل الرئيس خمسة أعضاء يمثلون خمس ثقافات مختلفة وتتنوع مجالات أعمالهم ما بين صناعة الأفلام والنقد السينمائي والتخصص في شؤون البيئة حيث جاءت سعادة رزان خليفة المبارك الأمين العام لهيئة البيئة بأبوظبي رئيسا للجان تحكيم مسابقات الأفلام الرسمية بقسميها الطويلة والقصيرة وهي من الأسماء التي لها بصمة في مجال الحفاظ على البيئة وتشغل منصب العضو المنتدب لجمعية الإمارات للحياة الفطرية بالتعاون مع الصندوق العالمي لصون الطبيعة وصندوق محمد بن زايد للمحافظة على الكائنات الحية وعضو شبكة البصمة العالمية ومجلس إدارة الحياة البرية. وتضمن التشكيل الفنانة المصرية ليلى علوي كعضو محكم في مسابقة الأفلام الرسمية.. وعلوي شاركت في تحكيم العديد من مهرجانات السينما العربية والدولية ويعرف عنها تغليب الطابع النقدي على الطابع الشخصي تجاه الأفلام المشاركة في المهرجانات حيث شاركت كعضو لجنة تحكيم في مسابقة الأفلام الروائية في المهرجان القومي للسينما بمصر ومهرجان فالنسيا بأسبانيا 1996 ومهرجان سوتشي بروسيا عام 2000 وكذلك في مهرجان القاهرة السينمائي الدولي السادس والعشرين عام 2002 ومهرجان دبي السينمائي الدولي عام 2006 وأخيرا المهرجان الدولي لـ أفلام الحب الذي يقام في مدينة مونس البلجيكية.. كما ترأست علوي لجان تحكيم مهرجان ساو باولو بالبرازيل عام 1998 ولجنة تحكيم مهرجان الاسكندرية السينمائي الدولي عام 1999 . كما يضم التشكيل الناقدة السينمائية الأمريكية الشهيرة ديبورا يانج والتي عملت بالعديد من المهرجانات السينمائية الكبيرة حيث عملت كمستشار لمهرجان ترابيكا وكانت عضوا بلجنة اختيار الأفلام بالبندقية السينمائي عام 1998 قبل أن ينضم إلى مهرجان تاورمينا السينمائي بإيطاليا عام 1999 ومنذ عام 2007 وحتى 2011 كانت مديرا فنيا لمهرجان تاورمينا السينمائي وجعلت من الأخير حدثا ذو شعبية وأهمية في منطقة البحر الأبيض المتوسط. وكانت ديبورا عضوا في لجان التحكيم بالعديد من المهرجانات السينمائية الدولية مثل القاهرة وأدنبره وتريبيكا وريو دي جانيرو وسراييفو وقرطاج وروتردام... كما تضم تشكيلة محكمي المهرجان الباحث السينمائي أندريا موريني الرئيس السابق لشركة انجيلو اتزوري للإعلام في بولونيا التي كان نشاطها قائما على تنظيم الأحداث السينمائية وفي عام 1983 تم تعيينه من قبل بلدية بولونيا مشرفا على مشروع افتتاح المسرح الجديد لمهرجان الأرشيف السينمائي في بولونيا سينما لومبير ثم أصبح رئيس قسم البرمجة بالمهرجان حتى الأن وشارك في تنظيم العديد من المهرجانات السينمائية في إيطاليا وأوروبا. وتضم لجنة التحكيم المخرج الألماني من أصول عراقية قيس الزبيدي والمعروف عنه بإخراج ومونتاج مجموعة من الأفلام العربية الهامة في دمشق ولبنان وتونس وفلسطين وألمانيا وتزيد في مجملها عن 12 فيلما وحازت أغلبها على جوائز في مهرجانات عربية ودولية عديدة... ويعد الزبيدي باحثا في نظرية السينما والمونتاج وأصدر قرابة ستة مؤلفات في السينما والمسرح كما شارك في كتابة أكثر من ثمانية دراسات نظرية طويلة حول تاريخ ومنهج الفيلم الوثائقي وشارك الناقد العراقي في عضوية تحكيم العديد من المهرجانات مثل ليبزغ والقاهرة وباريس وفرايبرغ وبرلين ودمشق وروتردام. وتتضمن اللجنة الدكتور فريدريك لاوناي القائم بأعمال مدير صندوق محمد بن زايد للمحافظة على الكائنات الحية وهي منظمة خيرية تقدم الدعم المالي للمشروعات الهادفة للمحافظة على الكائنات الحية في العالم. وهو مستشار أول في مكتب الأمين العام لهيئة البيئة في أبو ظبي وعين أيضا مديرا للمحافظة على الطبيعة لدى صندوق الحياة البرية وبصفته المهنية شارك في تأسيس خطة عمل الاستدامة لمدينة مصدر في أبوظبي ويحمل لانواي درجة الدكتوراه في علم بيئة الحيوانات وهو عضو في اللجنة التحضيرية للاتحاد الدولي للحفاظ على الطبيعة ورئيس مجموعة المتخصصين في مجال إعادة الحيوانات إلى الحياة البرية لدى لجنة بقاء الأنواع بالاتحاد الدولي للحفاظ على الطبيعة. وفي إطار تشجيع صناع السينما والهواة من الإمارات على إنتاج أفلام سينمائية متخصصة في مجال البيئة أطلقت إدارة مهرجان أبوظبي الدولي لأفلام البيئة مسابقة جديدة ضمن الفعاليات الرئيسية للمهرجان بعنوان أفلام البيئة من الإمارات وتضم ثلاثة أقسام وهي المسابقة الرسمية للأفلام الطويلة والقصيرة بأفرعهما الثلاث - الروائي الوثائقي والمتحرك - ومسابقة الأفلام القصيرة للهواة إضافة إلى مسابقة لأفضل سيناريو مشارك بالمهرجان. وتهدف المسابقة إلى إشراك صناع السينما المحليين مع نظرائهم من دول المنطقة والعالم لتعريفهم بمجال السينما المتخصصة والتي تتناول قطاع هام في الحياة وهي البيئة كما تمهد الطريق أمام الهواة والمحترفين للتواصل مع خبراء الأفلام الإقليميين والدوليين. ويدير المسابقة الإعلامي الإماراتي عامر سالمين المري في حين تضم اللجنة التحكيمية للمسابقة ثلاثة أسماء إماراتية يمتلك أصحابها الخبرة في مجالات السينما والمسرح والدراما كما شغلوا عضوية لجان التحكيم بالعديد من المهرجانات السينمائية المحلية والعربية وهم - الكاتب جمال سالم عضو مجلس إدارة جمعية المسرحيين في الإمارات واللجنة الدائمة للمسرح في دول الخليج ومصور الأفلام الوثائقية علي خليفة بن ثالث المهيري وأخيرا المخرج الإماراتي سعيد سالمين المري المعروف بلقب صائد الجوائز وسفير السينما الإماراتية. وتشهد فعاليات المهرجان إقامة معرض أصدقاء البيئة والذي يحتضن أهم المبادرات العالمية المعنية بالتوعية بالأخطار التي تواجه البيئة ويقام على هامش المهرجان ويشارك فيه شرطة أبوظبي والمركز الوطني للأرصاد الجوية والاتحاد الدولي لحماية الطبيعة و برنامج الأمم المتحدة للبيئة والصندوق الدولي للرفق بالحيوان. ويهدف المعرض إلى التعريف بمبادرات هذه الجهات في الحفاظ على البيئة ومحاولات النهوض بها حيث تعرض القيادة العامة لشرطة أبوظبي المبادرات الخاصة بالسلامة المجتمعية اتساقا مع الاستراتيجية الاتحادية واستراتيجية حكومة أبوظبي وتنفيذا لاستراتيجية وزارة الداخلية التي تهدف إلى تعزيز البيئة والصحة والسلامة في المجتمع.. كما يشارك الاتحاد الدولي لحماية الطبيعة من خلال جناح يكشف الأدوات التي تساعد على كشف التغيرات في البيئة وتتبع هذه العمليات ويكشف الجناح كيفية حدوث الأضرار البيئية وتقديم تفسيرا لأسبابها... أما الصندوق الدولي للرفق بالحيوان فيعمل على

شرطة عجمان تحصل على ثلاث شهادات للمواصفات العالمية القياسية

•• عجمان-وام:

حصلت القيادة العامة لشرطة عجمان بكافة وحداتها على المواصفات العالمية القياسية - أنظمة الإدارة المتكاملة والتي تشمل ثلاث مواصفات وهي مواصفة نظام إدارة الجودة ايزو 2008:01 90 و نظام إدارة البيئة ايزو 2004:14001 وكذلك سلسلة أنظمة السلامة و الصحة المهنية 2007:18001 . وأوضح العميد علي عبدالله بن علوان النعيمي قائد عام شرطة عجمان أن القيادة العامة لشرطة عجمان أبدت سعيا حثيثا من أجل الارتقاء بمستوى القيادة إلى أعلى المستويات و الوصول إلى مصاف المؤسسات الشرطية المتميزة وذلك من خلال تطبيق المعايير العالمية في مجال الجودة و البيئة و السلامة و الصحة المهنية وحصولها على شهادات تلك المواصفات حيث حصلت القيادة على شهادة مواصفة نظام إدارة الجودة رحس قسد 2008:9001 في عام 2010 و لم تكتف بذلك الحد بل بذلت جهدا للتطور الذاتي بما يعود بالنفع على موظفيها ومتعامليها ومجتمع إمارتها وذلك بحصولها على شهادات مواصفة نظام إدارة البيئة و سلسلة أنظمة الصحة و السلامة المهنية في بداية العام الجاري 2013 ودمجها سويا تحت اسم أنظمة الإدارة المتكاملة وذلك بهدف التحسين المستمر للخدمات و المحافظة على سلامة العاملين والمتعاملين و توفير بيئة عمل صحية و التي تضمن لنا استدامة العمل والارتقاء بالعمليات وتبسيط إجراءات العمل وتطوير مستوى الأداء العام بقيادتنا. وأضاف سعادة قائد عام شرطة عجمان كنا لا زلنا حريصين كل الحرص على تطبيق مبادئ الإستراتيجية الشاملة لوزارة الداخلية والتي أرسى قواعدها سيدي الفريق سمو الشيخ سيف بن زايد آل نهيان نائب رئيس مجلس الوزراء وزير الداخلية وقد قمنا بتنفيذ برامج وتوفير أنظمة تتماشى مع رؤية وزارة الداخلية ولم ندخر جهدا في متابعتها لتحقيق أعلى درجات الأمن والسلامة والجودة و المحافظة على بيئة صحية مستدامة والتي تسهم في رسم معالم التطور للإمارة في المراحل المقبلة من إيماننا بأن الأمن هو ركيزة التنمية والإزدهار . من جانبه أكد العميد الشيخ سلطان بن عبد الله النعيمي نائب قائد عام شرطة عجمان أن القيادة العامة لشرطة عجمان لن تتوقف عند هذا الحد وأنها سوف تتميز في تطوير خدماتها الأمنية والشرطية بشكل مدروس وأنه ما من عقبة مهما كانت سوف تحول دون تحقيق ذلك وأنها تسعى لجعل هذه المواصفات وتطبيقها بشكل سليم سلوكا ونهجا يتم إتباعه دون الرجوع إلى المراجع و المنهجيات.

خطوط ساخنة لأرقام الطوارئ على مدار 24 ساعة

المستشفيات الحكومية

أبوظبي	
مستشفى المفرق	5823100
مستشفى ابوظبى	6214666
مدينة الشيخ خليفة الطبية	6103535
العين	
مستشفى توام	7677444
مستشفى الجيمى	7635888
دبى	
مستشفى راشد	3371111
مستشفى دبى	2714444
مستشفى البراحة	2710000
مستشفى المكتوم	2221211
مستشفى الامل	3444010
مستشفى الوصل	2193000
الشارقة	
مستشفى القاسمى	5386444
مستشفى الكويتى	5242111
عجمان	
عجمان ميدكال كومبلكس	7422227
مستشفى خليفة	7439333
ام القويين	
مستشفى ام القوين	7656888
راس الخيمة	
مستشفى صقر	2223666
مستشفى سيف بن غباش	2223555
الفجيرة	
مستشفى الفجيرة	2242999

المستشفيات الخاصة

أبوظبى	
المركز الطبى الجديد	6332255
المستشفى الأهلى مردش	6262666
مستشفى النور	6139111
المستشفى الاماراتى الفرنسى	6265722
دبى	
مستشفى ولكير	2829900
المستشفى الأمريكى	3096644
بلهول الدولية	3454000
المستشفى الدولية الخاصة	2212484
الشارقة	
مستشفى الزهراء الخاصة	5619999
مستشفى زليخة	5658866
المستشفى المركزى الخاص	5639900
المستشفى الملكى	5452222
العين	
مستشفى الواحة	7221251

صيدليات تعمل حتى أوقات متأخرة

ابوظبى	
صيدلية النور الجديدة	6264264
صيدلية الرازى	6326671
الصيدلية الأهلية المركزية	6269545
صيدلية ريما	6744214
صيدلية المركز الطبى الجديد	6341134
صيدلية مصفح	5546674
صيدلية دار الشفاء	6411299
صيدلية ابن سينا - الدانا بلازا	6669240
عجمان	
صيدلية عجمان	7446031
صيدلية مكة	7446343
صيدلية المدينة	7468424
صيدلية الامارات	7474900
صيدلية الأم	7429006
دبى	
صيدلية المدينة	2240566
صيدلية الجامعة	3967335
صيدلية الأتحاد	3935619
صيدلية ابن سينا - بر دبى	3556909
صيدلية جراند بن سينا - طريق ريجا	2247650
العين	
صيدلية العين	7655120
صيدلية فرح	7630120
صيدلية السلام الجديدة	7543887
الشارقة	
صيدلية مسافى	5732221
صيدلية حمد	5582800
صيدلية مكة	5656994
صيدلية الرازى	5565262
صيدلية نادين	5733311
صيدلية ابن سينا الكورنيش	5726885
صيدلية الشارقة	5623850
ام القوين	
صيدلية الحرم	7660292

الشرطة / المطافى

الامارات	997 / 999
الأمين	
تليفون :	04 8004888
فاكس :	04 2097777

Email : alameen@emirates.net.ae

في معهد الشارقة للتكنولوجيا لمدة 12 أسبوعاً

(الطرق) تنفذ دورة فنية خارجية لموظفي الترخيص لصقل خبراتهم ومهاراتهم

•• دبي- الفجر:

نفذت مؤسسة الترخيص في هيئة الطرق والمواصلات دورة خارجية أقيمت في معهد الشارقة للتكنولوجيا ، واشتملت على ثلاثة مستويات بواقع 4 أسابيع لكل مستوى ، وذلك في إطار حرصها على صقل مهارات وخبرات موظفيها على أيدي متخصصين خارجيين في مختلف المجالات التي تتعلق في مجال الرقابة والتفتيش وترخيص المركبات.

وأثنى أحمد بهروزيان ، المدير التنفيذي لمؤسسة الترخيص في الهيئة ، خلال زيارته إلى معهد الشارقة للتكنولوجيا ، على جهود المختصين في المعهد وما يقدموه من خبرات واسعة تساعد في تنمية مهارات موظفي مؤسسة الترخيص نحو تطوير العمل والأداء بشكل أفضل ، يسهم في الارتقاء بالخدمات التي يتم تقديمها للجمهور بأساليب تتماشى وأرقى المعايير العالمية.

وأضاف: أن المعهد يسعى ، من خلال أقسامه المتنوعة في مجالات يحتاجها سوق العمل، إلى تدريب وتوفير الكوادر الفنية التي تلتزم بتعزيز المهارات الضرورية المتعلقة بأمور السلامة كل في مجاله، وهذا ما نعمل لأجله في هيئة الطرق والمواصلات من حيث غرس أسس السلامة المرورية وتوعية السائقين على كيفية السلامة الفنية على المركبات وخاصة الشاحنات الثقيلة والتي ينتج عنها العديد من المميزات أبرزها: توسيع وعيهم في كيفية الحد من المخالفات المرورية ، والعمل المشترك على الحد من الحوادث المرورية الناتجة من الإهمال وعدم الوعي الفني بالأمور التي تتعلق بالمركبات.

كما تحدث بهروزيان خلال زيارته عن المشروع الجديد VIMS ، والذي يشمل تطوير نظام العمل الخاص بمراكز الفحص الفني للعمل بأحدث الطرق في تسهيل الإجراءات على الجمهور في مراحل ترخيص المركبات كافة. وتخلل اللقاء تقديم شرح تفصيلي للخطوات والمراحل الرئيسة للبرنامج التدريبي والذي اشتمل على 3 مستويات، مدة كل مستوى 4 أسابيع، حيث تضمن المستوى الأول كيفية فحص الأنوار، الإطارات، ومدى صلاحية الهيكل، وذلك من خلال محاضرات نظرية عن الأمن والسلامة عند استخدام المركبات، وتدريب عملي واختبار على الفحص الفني لمحتوى المستوى الأول.

فيما تناول المستوى الثاني كيفية السيطرة والتعامل مع عجلة القيادة ونظام التوصيلات والفرامل عبر محاضرات نظرية وتدريب واختبار للمتدربين، أما المستوى الثالث فقد تضمن محاضرات نظرية وتدريبات عملية واختبار حول فحص الماكينة وإعداد تقرير عن حالة المركبات.

بمشاركة 115 جهة حكومية وخاصة

حضور جماهيري مميز في افتتاح القافلة الثقافية بفلج المعلا

•• أم القيوين – الفجر:

شهد اليوم الأول من فعاليات القافلة الثقافية الثانية لهذا العام والتي تنظمها وزارة الثقافة والشباب وتنمية المجتمع بمنطقة فلج المعلا التابعة لإمارة أم القيوين، وتخدم مناطق الراشدية وكابر والمهذب والسلمة، وتستمر القافلة ليومين تحت شعار مجتمعنا أمانة ، حضوراً جماهيرياً مميزاً من جمهور منطقة فلج المعلا والمناطق المجاورة، بمشاركة 115جهة حكومية وخاصة، ضمن برنامج شامل ومتنوع يجمع ما يزيد عن 120 فعالية وخدمة متنوعة.

وكان من بين أبرز حضور افتتاح قافلة فلج المعلا الشيخ محمد بن سعود المعلا نجل صاحب السمو سعود بن راشد المعلا حاكم إمارة أم القيوين وسعادة بلال ربيع البدور الوكيل المساعد لوزارة الثقافة والشباب وتنمية المجتمع ومديرو الدوائر المحلية في إمارة أم القيوين ومديرو إدارات وزارة الثقافة والممثلون الرسميون عن الشركاء والمؤسسات الاتحادية والمحلية والقطاع الخاص.

وتنطلق مبادرة القوافل الثقافية انسجاماً مع دعوة صاحب السمو الشيخ خليفة بن زايد آل نهيان رئيس الدولة حفظه الله ورعاه لتعزيز التلاحم الوطني والمجتمعي وتحقق أهداف الخطة الاستراتيجية للوزارة (2011-2013) الرامية إلى المحافظة على الهوية الوطنية وتعزيز مقوماتها، بالمشاركة المجتمعية والتنمية الثقافية وبكل الوسائل المتاحة.

وتحرص وزارة الثقافة والشباب وتنمية المجتمع على ضرورة اتخاذ كافة الإجراءات التي من شأنها أن تحقق الأهداف الاستراتيجية للوزارة وشركائها، والكفيلة بأن تنفذ فعاليات وأنشطة القافلة وفق أرقى المعايير وأفضلها، وبضرورة التركيز على الأنشطة المجتمعية والثقافية والتراثية المرتبطة بالمجتمع المحلي في موقع القافلة.

بدورها، ثمنت سعادة عفراء الصابري الوكيل المساعد للخدمات المساندة بوزارة الثقافة والشباب وتنمية المجتمع رئيس اللجنة العليا لمبادرة القوافل الثقافية دور شركاء الوزارة في تسيير القافلة وإنجاحها، مشيرة إلى ارتفاع عدد الشركاء في قافلة فلج المعلا إلى 982 جهة حكومية وخاصة، يبذلون جهودا فعالة لإنجاحها وتحقيق أهدافها، إضافة لما يقدمونه من خدمات جليلة وتفاعل مثمر مع أبناء المناطق التي يشتركون والوزارة في إيصال خدماتهم إليها واستفاد منها أكثر من 49.325 ألف مواطن ومقيم على امتداد الأعوام الثلاثة الماضية وخلال العام الحالي 2013.

وأضافت سعادتها أن الوزارة تسعى من خلال قافلة فلج المعلا الثقافية ومبادرة القوافل بشكل عام إلى دمج جهود الجهات والوزارات والهيئات الحكومية والمحلية والمؤسسات الخاصة في تحقيق التنمية المجتمعية والثقافية والترابط المجتمعي وتعزيز القيم المجتمعية ونشر التوعية على اختلافها، وصولا بالمنتج الثقافي في الإمارات إلى كل أبناء الدولة مهما ابتعدت أماكن سكناهم.

وأشارت سعادة عفراء الصابري إلى أن مبادرة القوافل تركز على الأنشطة المجتمعية والثقافية والتراثية المرتبطة بالمجتمع المحلي في موقع القافلة وخدمة المجتمع، من خلال الأنشطة المقدمة التي اختيرت بعناية ووصل عددها إلى نحو 120 فعالية ونشاطاً يتضمن كافة العناصر المتعلقة بترسيخ الهوية الوطنية وتحقيق أهداف الوزارة وشركائها في تحقيق المسؤولية الاجتماعية وتنمية المجتمع.

فعاليات اليوم الأول

وقالت أمينة خليل مدير إدارة التنمية المجتمعية بوزارة الثقافة والشباب وتنمية المجتمع أن الوزارة أقامت 3 خيام ضمن قافلة فلج المعلا، تضمنت الخيمة الأولى أركانا لعروض الجهات المشاركة والمعارض الفنية الخاصة بهم ضمن برنامج القافلة، والتي تشتمل على عروض الخدمات المجتمعية والأمنية والصحية والتوعوية التي يقدمها الشركاء للجمهور، حيث يتم في الخيمة تسجيل واستخراج بطاقات الهوية. وأشارت إلى أن اليوم الأول بدأ بمقدمة ترحيبية ثم عرض للفرقة الموسيقية العسكرية قدمته شرطة رأس الخيمة ثم قدمت مدرسة ماجد الأول للتعليم الأساسي فقرة السلام الوطني وأداء القسم، وقدم أطفال روضة الأغصان عرضا لليولة، فيما عرضت مدرسة حاتم الطائي المشتركة موقف تمثيلي وقصيدة شعرية بمناسبة القافلة، وواصلت الفرقة الوطنية الشعبية للفنون الشعبية التابعة للوزارة تقديم مجموعة من العروض التراثية.

وأضافت أن حضور القافلة يتقدمهم مديرو إدارات وزارة الثقافة ومديرو المراكز الثقافة والمجتمعية قاموا بجولة تفقدية شملت خيمة العروض وقرية الألعاب الترفيهية وخيمة الأسر المنتجة وركن الطبخ الشعبي وجانب الفحوصات الطبية وتوزيع أجهزة الفحص بمشاركة الهلال الأحمر ووزارة الصحة ومستشفى خليفة ومنطقة أم القيوين الطبية، إضافة لجولتهم بالقرية التراثية والأستوديو التراثي ومعرض الصور والأسلحة القديمة. وتابع جمهور القافلة فقرة قدمتها مدرسة بنت الشاطئ عن الالعاب الشعبية، وعرضا رياضيا قدمه نادي فلج المعلا، ومحاضرة (تراثنا هويتنا- السنع) قدمها الشاعر سلطان بن غافان وباحث التراث عبيد بن صندل، إضافة للمسابقات التوعوية والهدايا التي قدمتها هيئة الإمارات للهوية، ومحاضرة تعريفية بدور الهيئة الوطنية للأزمات والكوارث ومسابقة ثقافية من شرطة دبي إضافة لمحاضرة أمان يا بلادي قدمها العريف أول بشرطة دبي هاشم الوالي وأختتم برنامج المسرح بأمسية شعرية قدمها طلاب جامعة الإمارات.

وفي خيمة الطفل قدمت الجهات المشاركة فعالية القرية التراثية والأستوديو التراثي، وتضمنت الخيمة فعاليات الرسم على الوجه، ومرسم حر، ومسابقات، وعرض الشخصيات الكرتونية إضافة لشخصيات حمد وميرة وشخصية الصقر لبرنامج حماية وفيديو لحلقات الرسوم كرتونية.

وفي خيمة الأسر المنتجة قدم مركز التنمية الاجتماعية بأم القيوين معرض الأسر المنتجة، وورشة أشغال يدوية عن التشكيل بالسراميك، وقدم صندوق خليفة ورشة تدريبية حول المشاريع المنزلية للمرأة، كما قدمت الخيمة مسابقة ثقافية ، وشارك جمهور الخيمة في ورشة توعوية عن ترشيد استهلاك المياه والكهرباء من تقديم هيئة الكهرباء والماء، وقدم مستشفى خليفة بأم القيوين محاضرة عن السمنة و أمراض السكري، إضافة لفقرة المسابقات الثقافية التي قدمتها وزارة الثقافة والشباب وتنمية المجتمع.

الهاملي والقبيسي يستمعان للورقة المقدمة بالمؤتمر

توقيع اتفاقية شراكة بين مؤسسة زايد و احصاء ابوظبي

فاطمة ناصر

جانب من المؤتمر

أوصى بتعزيز مهارة التعريف بحقوقهم واحتياجاتهم

اختتام مؤتمر أبوظبي العالمي السادس لذوي الاحتياجات الخاصة

•• ابوظبي – فؤاد علي

تحت رعاية الفريق سمو الشيخ سيف بن زايد آل نهيان نائب رئيس مجلس الوزراء وزير الداخلية نظمت مؤسسة زايد العليا للرعاية الإنسانية و ذوي الاحتياجات الخاصة مؤتمر ابوظبي العالمي السادس لذوي الإحتياجات الخاصة تحت شعار نحو شراكات مجتمعية لتفعيل الدمج لمدة ثلاثة أيام بنادي الضباط في ابوظبي.

وقدمت عدة أوراق حيث تناولت مريم سيف القبيسي رئيسة قطاع ذوي الإحتياجات الخاصة بالمؤسسة ورقة عن دور مؤسسة زايد العليا في تفعيل الشراكات المجتمعية وتطرح الشراكات التي تتمتع بها المؤسسة موضحة دور هذه الشراكات في تفعيل الدمج و مستوى مساهمتها المباشرة في تطوير مستوى الخدمات المقدمة لأبنائنا من ذوي الإحتياجات الخاصة .

وثمنت مريم القبيسي دور المجتمع المحلي و تعتبرها فرصة ذهبية لتقدير جهود هذه الجهات فيما تقدمه من دعم لا محدود لهذه الفئة من الأفراد . واستعرض احمد جمعة البلوشي نائب مدير المراكز تجربة مراكز وزارة الداخلية لتأهيل و تشغيل المعاقين و أهداف المراكز والخدمات التي تقدمها للشباب ذوي الإعقاة حيث تقوم هذه المراكز بتقديم جملة من الخدمات المتخصصة التي تساهم في ايجاد فرص عمل في المجتمع المحلي مثل خدمات الطباعة بالكمبيوتر و خدمات التصميم .

وأشار إلى أن أكثر من 500 خريج من مراكز وزارة الداخلية قد استطاعوا أن يجدوا لهم وظائف مناسبة في المجتمع المحلي في القطاعين العام و الخاص و تم اطلاق عدد من المبادرات من خلال المراكز مثل كفالة عدد من الشباب الصغار من لبنان و غزة و تنظيم عرسين جماعيين لذوي الإحتياجات الخاصة و توفير دورات الكمبيوتر لبعض الحالات غير المنتسبين للمراكز مضيفاً أن المراكز فازت بعدد من الجوائز خلال الأعوام الماضية بفضل ما تقدمه من خدمات مميزة لمنتسبيها من ذوي الإعاقة .

و تناول نورمان كونتز مدير التنفيذي لمؤسسة برود ريش حول إعادة التفكير بالإفتراضات حول الإعاقة والفرص المتاحة خاصة أن الإفتراض السائد في معظم المدارس بأن الطلاب من ذوي الإعاقة بحاجة لإكتساب مهارات معينة قبل منحهم فرصة الإلتحاق بالتعليم الشامل و دخول المدرسة العادية و فيما بعد عليهم اكتساب مهارات آخرى لتحقيق الإندماج المجتمعي مضيفاً علينا الرجوع للخلف قليلاً و مراجعة أنفسنا ففي مواقف الحياة المضحكة أو ذات المنطق المنظم فإن المعاقين بحاجة لأن يكونوا هناك مع أقرانهم دون أي مبرر أو أسباب علمية تبريرية او تحفيزية لأهمية اكتساب مهارات خاصة بهم قبل تعاملهم مع العاديين .

و في ورقة الشراكات المجتمعية في إمارة لختنشتاين يرى الدكتور ولتر توكارسكي رئيس جامعة كولوجن الألمانية أن الرياضة تساهم في بناء جسور التواصل و تعزز دمج فئات ذوي الإحتياجات الخاصة في المجتمع المحلي و كما أنها تساعد في تخطي العوائق التي يمكن أن تواجه دمج ذوي الإحتياجات الخاصة في المجتمع المحلي لذلك الرياضة لها التأثير الإيجابي وهى تدعم دمج هذه الفئات .

وفي اليوم الثالث للمؤتمر قدم توم بندر مدير مؤسسة بونديسليجا ورقة عن بونديسليجا الألمانية ورقة عن دور كرة القدم في حياة الناس و أنها تحمل مضامين و مفاهيم المسؤولية المجتمعية نحو المجتمع المحلي مثل الإهتمام بفئة ذوي الإحتياجات الخاصة مضيفاً أن كرة القدم لا تفرق بين الغني والفقير والجميع متساوون عندما يحتفلون بالفوز و هذا السبب الذي تتبنى من اجله مؤسسة بونديسليجا شعار الدمج هو أن يلعب الأطفال .

توقيع اتفاقية

وعلى هامش المؤتمر وقع كل من الأمين العام للمؤسسة محمد محمد فاضل الهاملي و بطي احمد القبيسي مدير العام مركز الإحصاء ابوظبي اتفاقية التعاون في مجال البرامج و المعلومات الإحصائية في اليوم الثالث للمؤتمر يوم الخميس الماضي بحضور المسؤولين من كلا المؤسستين .

و قال محمد الهاملي الأمين العام للمؤسسة (للفجر) إن هذه الإتفاقية تترجم التعاون بين المؤسستين في مجال البرامج الإحصائية والتوعية لذوي الإحتياجات الخاصة و ترجمت هذه الإتفاقية تحت عنوان المؤتمر توثيق الشراكات بين المؤسسات المحلية و الدولية و تم توقيع هذه الإتفاقية حتى نضمن التعاون المستمر بين المؤسستين لخدمة ذوي الإحتياجات الخاصة. وحول دور الرياضة في تعزيز الإندمامج لذوي الإحتياجات الخاصة في المجتمع أوضح الهاملي أنه بوجود عضو من ذوي الإحتياجات الخاصة في مجلس ابوظبي الرياضي يتعلق برياضة ذوي الإحتياجات الخاصة يعتبر أكبر دليل لتبني مجلس أبوظبي الرياضي برئاسة سمو الشيخ نهيان بن زايد آل نهيان بالإهتمام بموضوع رياضة ذوي الإحتياجات الخاصة وهناك خطوات تنسيقية مع الأندية فيما يخص تخصيص الأماكن وعمل المباريات والمسابقات الرياضية لذوي الإحتياجات الخاصة. و تحدثت الدكتورة إيمان جاد عميد كلية التربية بجامعة البريطانية في دبي عن برنامج اعداد المعلمين المساعدين من الخبرات الوطنية بهدف تحقيق الدمج الشامل في مدارس التعليم العام والذي سيمكن بدوره الطلاب من ذوي التحديات العقلية من الإلتحاق في 21 مدرسة من مدارس التعليم العام على مستوى الدولة و تم تمويل المشروع من قبل جميعة الإمارات لمتلازمة داون بالتعاون مع الجامعة البريطانية بدبي و وزارة التربية والتعليم . وعن القضايا القانونية في مساعدة الشباب الصغار من ذوي الإحتياجات الخاصة قالت ربيكان ريان في ورقتها أن العمليات الإنتقالية تعد عمليات معقدة و صعبة على كافة الأصعدة و لجميع المعنيين بها و ذلك بسبب تعدد أوجهها و ضرورة التنسيق الكبير لها بين أكثر من طرف موضحة القضايا القانونية التي يراعيها القانون الأمريكي المدني في ضمان الإنتقال الناجح لذوي الإحتياجات الخاصة بما فيها التعليم و العمل و الحقوق المدنية و دور الأهل و المجتمع المحلي لمساعدة هذه الفئة من المجتمع.

وتطرقت هيا بني حماد إلى مشروع مسار الطلبة التعليمي و التدريبي والعلاجي في مركز الرعاية والتأهيل التابعة لقطاع ذوي الإحتياجات الخاصة بالمؤسسة حيث تتمحور فكرة المشروع حول رسم خط نمائي للمجلات الأساسية في حياة الطالب من ذوي الإعاقة و هو في سن مبكرة و تحديد احيتاجاته المرحلية من الخدمات المتخصصة و المعينات والتقنيات المناسبة له وفق الشروط و الظروف الواجب توافرها لإطلاق طاقات الطالب و الوصول بها إلى أفضل مستوى ممكن والتنبؤ العلمي لما سيكون عليه حال الطالب في المراحل النمائية المستقبلية في سن النضج .

أهمية الرياضة للمعاقين

حول متى يتم الوعي بإطلاق مباريات دولية خاصة بمسابقة الكأس العالم لكرة القدم لذوي الإحتياجات الخاصة لابد بالأخذ بعين الإعتبار بأن ذوي الإحتياجات الخاصة هم أشخاص عاديين لأن مجتمعنا مجتمع موحد لأننا نجمع الجميع للعب معاً و كرة القدم لا تهتم من أين أتيت و ما هو لون بشرتك و ماذا تملك لذلك وفرنا الإمكانيات لهم و تطويرهم و تجد الآن في الأولمبياد يمشي جميع اللاعبين مع بعض أكان سليماً أم ذوي الإعاقة وفي نفس المستوى يلعبون و هذا شئ جميل موضحاً أنا مقتنع أنه سيأتي اليوم الذي سنرى فيها كأس العالم لكرة القدم لهم ما بين 5 إلى 10 السنوات القادمة و سيتحقق هذا الحلم .

وأضافت فاطمة ناصر رئيسة اللجنة الإعلامية لجمعية الإمارات للتوحد أن الجمعية تطبقت الوعي لأطفال التوحد عن طريق الوعي بالرياضة بالتعاون مع نادي الأهلي بدبي حيث تم تصوير كل طفل مع لاعب من النادي و قد عملنا منها هذه الصور بطاقات للتوعية حول مرض التوحد و تعاون مع الجمعية الدكتور حبيب غلوم و المذيع الإعلامي سعيد المعمري و الفنانة شما حمدان و الفنان مروان عبدالله صالح للتعريف المجتمع بماهية مرض التوحد بينما أوضحت مريم الهاشمي أهمية الرياضة لأطفال التوحد و كل أم حاولت تعلم إبنها بدأت تعلمه نوع من أنواع الرياضة مثل السباحة و التايكوندو و كرة السلة فتجد أن الرياضة هى بداية انفتاح الطفل المتوحد نحو المجتمع الخارجي عن أسرته و التفاعل مع الآخر و نسعى التواصل مع المؤسسات الرياضية و بناء الشراكة المجتمعية معهم في مجال ادخال ذوي الإحتياجات الخاصة كل عالم الرياضة.

حول استفادة المرجوة من المؤتمر قالت مريم الهاشمي استفادنا و ابصرنا كيف يمكن ان نتفاعل مع الآخر و نبني الشراكات المجتمعية مع المؤسسات و القضية ليست فقط الإمداد بالمال بل كيف يمكن أن نبني الشراكة تنجح إنت وأنا حيث نحن مجموعة من الأمهات بدايتنا حديثة لا تتجاوز السنة و نسعى اكتساب الخبرات من مثل هذه المؤتمرات .

الطاير يطلع مسؤولاً سودانياً على الممارسات العالمية التي تطبقها هيئة كهرباء ومياه دبي

•• دبي-وام:

اطلع سعادة سعيد محمد الطاير عضو مجلس الادارة المنتدب والرئيس التنفيذي لهيئة كهرباء ومياه دبي المهندس موسى عمر أبو القاسم وكيل وزارة الموارد المائية والكهربائية في السودان على أفضل الممارسات العالمية التي تطبقها الهيئة في قطاع الكهرباء والمياه. جاء ذلك خلال لقاء الطاير المسؤول السوداني في مكتبه حيث ابدى الضيف الرغبة في الاستفادة من خبرات الهيئة في مجال الفاقد الكهربائي والتنسيق مع القطاعات المعنية في مجال الطاقة للاستفادة من تجاربهم. واستعرض وكيل وزارة الموارد المائية والكهربائية السوداني عمل وزارته المسؤولة عن وضع السياسات والقواعد العامة والمتعلقة بتنمية الموارد المائية وتطويرها وتوليد الطاقة الكهربائية من مختلف مصادرها ونقلها وتوزيعها وإجازة الخطط والبرامج العامة للكهرباء وترجمتها إلى مشروعات ومتابعة تنفيذها. وبحث الجانبان فرص التعاون المستقبلية بينهما. وتقدم المسؤول السوداني بالشكر والتقدير الى سعادة سعيد محمد الطاير على حسن الاستقبال والضيافة وتبادل الآراء في كل ما يخدم قطاع الطاقة.

تخريج 184 منتسبا في 4 دورات بمدرسة الشرطة الاتحادية

•• أبوظبي-وام:

شهد اللواء خميس سيف بن سويف مدير عام الشرطة الجنائية الاتحادية بوزارة الداخلية حفل تخريج أربع دورات هي الدورة التأسيسية لصف الضباط والأفراد الأولى ودورة السلائف الكيميائية الثانية ودورة تشغيل أجهزة التترا الرابعة ودورة الولاء والانتماء الوظيفي السادسة والتي أقيمت بمدرسة الشرطة الاتحادية وشارك فيها 184 منتسبا من مختلف القيادات والإدارات التابعة لوزارة الداخلية. وأكد اللواء بن سويف في كلمة خلال الحفل الذي حضره العميد أحمد عبدالله الهاجري مدير مدرسة الشرطة الاتحادية وعدد من الضباط بالمدرسة اهتمام وحرص وزارة الداخلية على العمل بصورة منهجية لتطوير وتنمية الكوادر البشرية من خلال الدورات التدريبية المختلفة سعياً منها للوصول إلى مجتمع أكثر أمانا. وأوضح أن وزارة الداخلية لديها اهتمام بتدريب منتسبيها سواء داخل الدولة أو خارجها تجسيدا لرؤية واضحة تهدف إلى تنفيذ استراتيجية الوزارة في مجال التدريب والتأهيل باعتبارهما الأسس الذي تعتمد عليه قوة الشرطة في تحقيق أهدافها وغاياتها .. مشيرا إلى أن الكفاءات الشرطية التي تتمتع بها وزارة الداخلية والتي نالت حظها من التدريب والتأهيل والمتابعة تعد مفخرة لدولتنا.

من جانبه قال الرائد فيصل حمد المقامي رئيس قسم شؤون الدارسين بالإنابة بمدرسة الشرطة الاتحادية إن المدرسة أخذت على عاتقها مهمة التدريب بمعناه الواسع فلا يقتصر تدريب عنصر الشرطة بصورة أساسية كمستجد بل يمتد ويستمر تدريبه طوال فترة عمله لمتابعة المستجدات ومواصلة التنامي المتصاعد لمهاراته ومعارفه. وفي نهاية الحفل قام اللواء خميس سيف بن سويف يرافقه العميد أحمد عبدالله الهاجري مدير مدرسة الشرطة الاتحادية بتسليم الجوائز على المتفوقين والشهادات على خريجي الدورات.

جمعية الناشرين الإماراتيين تعمل على تعزيز النشر العربي

الجمعية تُسهم في عقد لقاءات بين الاتحاد الدولي واتحادات تونس والسعودية

•• الشارقة-الفجر:

عقدت جمعية الناشرين الإماراتيين اجتماعاً مع اتحاد الناشرين الدوليين وممثلين من اتحاد الناشرين التونسيين واتحاد الناشرين السعوديين، وذلك خلال مشاركة الجمعية في فعاليات معرض لندن الدولي للكتاب.

وحضر الإجتماع الشيخة بدور بنت سلطان القاسمي، رئيس جمعية الناشرين الإماراتيين، ويونج سوك شي، رئيس اتحاد الناشرين الدوليين، وابراهيم المعلم، نائب رئيس اتحاد الناشرين الدوليين، ومحمد المعلج، الأمين العام لاتحاد الناشرين التونسيين، وأحمد الحمدان، رئيس اتحاد الناشرين السعوديين. وتم خلال الإجتماع بحث سبل تفعيل التواصل بين اتحادات النشر التونسية والسعودية من جهة، واتحاد الناشرين الدوليين من جهة أخرى بهدف دعم مساعي الاتحادين العربيين في الحصول على العضوية الكاملة في اتحاد الناشرين الدوليين.

كما تم خلال الإجتماع الذي عُقد في جناح معرض الشارقة الدولي للكتاب استعراض تجربة العمل المشترك القائم بين جمعية الناشرين الإماراتيين واتحاد الناشرين الدوليين، والمؤهلات والمقومات التي ساعدت في حصول الناشرين الإماراتيين على العضوية الكاملة في اتحاد الناشرين الدوليين، كما تطرق الإجتماع إلى السبل الأفضل لرفع مستوى التمثيل العربي في الاتحاد الدولي للناشرين، وأبدت جمعية الناشرين الإماراتيين خلال الإجتماع استعدادها لتقديم الدعم لمختلف جمعيات واتحادات الناشرين في الوطن العربي للحصول على عضوية الاتحاد الدولي للناشرين، وتوسيع نطاق صناعة النشر العربي نحو العالمية، واستكشاف سبل التغلب على العقبات التي قد تواجههم خلال عملية التقدم بطلب العضوية.

وقالت الشيخة بدور بنت سلطان القاسمي، في حديث لها عن الإجتماع: يُعتبر رأس المال الفكري أحد أهم الموارد لأي أمة، ومن هنا جاء السعي لإقامة وتطوير صناعة نشر قوية ونشطة في العالم العربي، حيث تُعتبر هذه الصناعة عنصراً حيوياً في ضمان التقدم والنمو والإزدهار، ولتحقيق ذلك يجب تواصل الناشرين في العالم العربي مع الخبرات والتجارب الدولية المتوفرة .

وأضافت: تساهم لقاءات من هذا القبيل في دعم المساعي لتطوير الحركة الثقافية المزدهرة في المنطقة، وإقامة أسس متينة لقطاع النشر العربي في العالم. ولقد استطعنا في جمعية الناشرين الإماراتيين منذ العام 2009 في تحقيق نجاحات وانجازات كبيرة على مستوى المنطقة، ونأمل في تكرار هذه النجاحات في بلدان أخرى ضمن عالمنا العربي. مؤكدة مواصلة جمعية الناشرين الإماراتيين السعي لدعم الدول العربية في سعيهم لنيل عضوية اتحاد الناشرين الدوليين، والعمل معهم لتعزيز صناعة النشر المزدهرة والنامية في المنطقة.

من جهته قال يونج سوك شي، رئيس اتحاد الناشرين الدوليين: سررنا برؤية هذه الزيادة السريعة في عدد الدول العربية المتقدمة إلى عضوية الاتحاد حيث يُعتبر ذلك دليلاً واضحاً على النمو الذي يشهده قطاع النشر في المنطقة. ونتشرف في اتحاد الناشرين الدوليين العمل مع هذه الإتحادات بهدف التغلب على العقبات التي تواجههم، وتطوير الأنظمة اللازمة ضمن هياكلهم لينضموا إلى الاتحاد الدولي للناشرين. ونحن على ثقة بأن تطوير المهام التنظيمية وتوسيع تأثيرها ضمن بلدانهم سوف يشجع على المزيد من التقدم. وأكد على أن هناك رغبة قوية من الناشرين العرب لتطوير صناعة النشر في المنطقة، وأنه من خلال الإقتداء بأمثلة ناجحة يمكنهم إحداث تغيير إيجابي دائم في هذا القطاع ووضع العالم العربي بقوة على خارطة النشر العالمية.

ويعود تأسيس جمعية الناشرين الإماراتيين إلى 25 من فبراير 2009 ككيان عام يخدم الإمارات العربية المتحدة من خلال العمل على تطوير صناعة النشر الإماراتية. وحصلت الجمعية على عضوية اتحاد الناشرين العرب وعضوية اتحاد الناشرين الدوليين.

مؤتمر الخدمة الاجتماعية 2013 يؤكد على ضرورة تكامل الأدوار بين الإعلام والتنمية الاجتماعية

•• الشارقة-وام:

اكد المشاركون في مؤتمر الخدمة الاجتماعية الرابع 2013 على ضرورة تكامل الأدوار بين الإعلام والتنمية الاجتماعية كشريك أساسي لدعم الخطط التنموية الاستراتيجية خاصة ان دور الإعلام لا يقتصر على نقل المعرفة ونشرها بل يتعدى ذلك إلى الدور التفاعلي مع المجتمع في نقل الرأي والرأي الآخر ونقل احتياجات المواطنين والاهتمام بالفئات المختلفة. وكانت دائرة الخدمات الاجتماعية بالشارقة قد نظمت فعاليات مؤتمر الخدمة الاجتماعية الرابع برعاية وحضور سمو الشيخ سلطان بن محمد بن سلطان القاسمي ولي عهد ونائب حاكم الشارقة تحت شعار التنمية الاجتماعية مطلب استراتيجي بمقر غرفة وتجارة وصناعة الشارقة بمشاركة نخبة من المختصين من العاملين في مؤسسات حكومية وخاصة في الدولة ودول مجلس التعاون الخليجي.

واوصى المؤتمر بضرورة إدراج كافة البرامج التنموية الاجتماعية في جميع المدن والقرى والمناطق النائية لتحقيق التوازن والعدالة التنموية والاهتمام بتقوية الأسرة باعتبارها نواة المجتمع بالتدريب والتأهيل والتوعية في مجالات الترابط الأسري والتماسك والتعامل مع الأزمات الأسرية وتلبية احتياجات جميع الأفراد من خلال تقبل جميع أفراد الأسرة في كافة مراحل نموهم والتعامل مع مشكلاتهم بالود والحب وحماية المستضعفين منهم من كل ما يهدد سلامتهم ومن الأخطار الداخلية والخارجية والتركيز على تنمية مهارات وهوايات وقدرات المحتاجين منهم. واكد المؤتمر ضرورة دعم الإنتاج الأسري والارتقاء به لتكون المنتجات والسلع منافسة حقيقية في السوق وذلك من خلال توحيد الطاقات مع مختلف المؤسسات والتدريب والتأهيل للأسر المنتجة في مجال جودة الإنتاج والتسعير والتسويق وإدارة وضبط الإنتاج الأسري وفقا لمعايير الجودة من خلال عقد شراكات مع المؤسسات العامة والخاصة لدعم الإنتاج الأسري وتخفيض الرسوم أو تقنين رخص الإنتاج وإيجاد منافذ للتوزيع والتدريب وعمل جائزة خاصة بالإنتاج الأسري بالإضافة الى تفعيل دور المنظمات التطوعية لرعاية الفئات المهمشة والمحرومة من الرعاية الاجتماعية. وثمنت دائرة الخدمات الاجتماعية بالشارقة الجهود التي بذلتها جميع الجهات لإنجاح المؤتمر من حيث المشاركة في تقديم اوراق العمل التي عرضت وركزت على التخطيط والتفكير والتنفيذ الإستيراتيجي للنهوض بعملية التنمية الاجتماعية المستدامة والمشاركة الفريدة والمتميزة من مختلف المؤسسات التي تسعى الى استدامة التنمية بمختلف المجالات والتعاون من هذه المؤسسات والمشاركة الرائدة من دول مجلس التعاون الخليجي بحضور المؤتمر وإثرائه بآرائهم وأفكارهم لدفع عجلة التنمية المستدامة لما فيه خير وتلبية احتياجات جميع أفراد المجتمع في دول المجلس.

ودعا المؤتمر الى تحقيق التنمية الاجتماعية والحفاظ على مجتمع متلاحم محافظ على هويته متعلم ومتمتع بصحة جيدة ويعيش بكرامة واستقلالية وفعال بشكل إيجابي لخدمة وطنه وضرورة تأمين الحاجات الاجتماعية للمواطنين والارتقاء بالمورد البشري بالتأهيل والتدريب والتطوير وإيجاد فرص المشاركة الفعالة لأفراد المجتمع بالإنتاج والعمل وايجاد الفرص الوظيفية في كافة القطاعات والقضاء على الفقر ودعم المشاريع الصغيرة والعدالة في توزيع الموارد وضمان الرعاية الصحية لأفراد المجتمع. واكد المؤتمر على بناء وتصميم الخدمات الاجتماعية المقدمة للمواطن على أساس حل المشكلات التي تواجهه وكذلك تلبية احتياجاته وعقد الشراكات الاستراتيجية التنموية بين مختلف مؤسسات المجتمع من أجل توحيد التوجهات الاستراتيجية التنموية فيما بينها وتنسيق الجهود من أجل تنمية اجتماعية مستدامة وتركيز الجهود على المجتمع بأكمله لرفع مستوى نوعية الحياة للمجتمع وأفراده. كما اكد على التركيز على رأس المال البشري العامل في كافة القطاعات عموما وفي مجال الخدمة الاجتماعية خصوصا لتمكينهم من تقديم الخدمات التي ترتقي بالمجتمع وأفراده وترفع مستوى جودة الحياة في المجتمع من خلال تعزيز قدرات الموظفين وتحفيز الابداع لديهم بتبني مبادرات خاصة بالإبداع واكساب الموظفين المهارات الهادفة لتلمس احتياجات العميل وتحقق الرفاهية له وتدريب الموظفين على استخدام مقاييس وأدوات حديثة وفق منهجيات علمية. ودعا المؤتمر الى الارتقاء بمهنة الخدمة الاجتماعية من خلال ترخيص الممارسين لمزاولة المهنة وفقا لمعايير علمية حديثة وتفعيل دور جمعية الاجتماعيين وتشجيع البحث العلمي في مجال الخدمة الاجتماعية وعلم الاجتماع واصدار مجلة علمية اجتماعية والسعي لتطوير منهج الخدمة الاجتماعية في الجامعات بما يتلاءم مع الاحتياجات المتغيرة للمجتمع وإعادة طرحه وعدم اقتصار التخصص على علم الاجتماع والاهتمام بحركة الترجمة والانفتاح على الفكر الغربي الحديث في مجال الخدمة الاجتماعية ونقله للغة العربية. وقالت عفاف إبراهيم المري رئيسة دائرة الخدمات الاجتماعية بالشارقة ان مؤتمر الخدمة الاجتماعية الذي أقيم تحت شعار التنمية الاجتماعية مطلب استراتيجي حظي بحضور المسؤولين وممثلي الجهات المختصة بالدولة وبمشاركة خبراء في مجال التنمية الاجتماعية وسلط الضوء على أفضل الممارسات في مجال التنمية الاجتماعية وكيفية دفع عجلة التنمية الاجتماعية المستدامة وتعزيز قدرات العاملين في هذا المجال. وأضافت أن المؤتمر ركز على التنمية الاجتماعية لما لها من دور فعال في تلبية احتياجات المواطن وتطلعاته في ظل تطور المجتمعات وتزايد المؤثرات عليها والتي تتطلب بذل المزيد من الجهود المشتركة بين مختلف مؤسسات المجتمع وبين المجتمع نفسه خاصة ان عملية التنمية الاجتماعية لا يمكن اختزالها في جهود مؤسسة واحدة بل تأتي نتيجة تخطيط وتنسيق وتضافر لجهود طويلة الأمد بين كافة المؤسسات والأفراد. ولفتت إلى أن التنمية الاجتماعية هي مطلب استراتيجي للنهوض بالمجتمع ودفع عملية التنمية المستدامة التي تعد من الأولويات للحفاظ على مجتمع متلاحم محافظ على هويته متعلم ومتمتع بصحة جيدة ويعيش بكرامة واستقلالية وفعال بشكل إيجابي لخدمة وطنه. ونوهت بأن التنمية الاجتماعية شغلت مساحة كبيرة من رؤية دولة الإمارات في جميع المجالات سواء الاجتماعية والثقافية والاقتصادية وغيرها مما أدى إلى وجود مجتمع متلاحم متمسك بهويته وينعم بأفضل مستويات العيش في بيئة معطاءة مستدامة. وتضمنت فعاليات المؤتمر 3 جلسات عمل في يومه الأول بحيث تناولت الجلسة الأولى البناء الاستراتيجي لعملية التنمية الاجتماعية من خلال ورقتي عمل حول تطلعات المواطن من الخدمة الاجتماعية وأسرتي بين الواقع والطموح ودورها المستقبلي في التنمية.

كما تناولت الجلسة الثانية التطبيق الاستراتيجي من خلال ورقة عمل حول الارتقاء بالمجتمع من الدعم إلى التنمية الاجتماعية وورقة عمل اخرى حول الإعلام الاجتماعي ودوره في التنمية الاجتماعية ..بينما تناولت الجلسة الثالثة نماذج في التنمية الاجتماعية كنتائج للتطبيق الاستراتيجي في مجال التنمية الاجتماعية في دولة الإمارات وسلطنة عمان ومملكة البحرين. وعقدت ضمن المؤتمر في يومه الثاني 4 ورش عمل ركزت على تعزيز وبناء قدرات العاملين في مجال التنمية الاجتماعية وأشرفت على تنفيذها جامعة الشارقة.

تعريف طلبة العين للتكنولوجيا بقانون الإقامة

عرّفت إدارة الإقامة وشؤون الأجانب في العين طلبة كلية القانون بجامعة العين للعلوم والتكنولوجيا قانون دخول وإقامة الأجانب، في محاضرة ألقتها موزة خلفان الشامسي، الباحث القانوني بمكتب الشؤون القانونية التابع للإدارة.

وقدمت المحاضرة عرضاً وشرحاً لمواد القانون، المعني بتنظيم وجود الأجانب من مختلف الجنسيات والفئات، وإقامتهم داخل الدولة، وأنواع أذونات الدخول وتصاريح الإقامة.

وتطرقت للقضايا التي ترد للإدارة، ومن بينها الخاصة بالفئة المساعدة في المنازل ومن في حكمهم (الخدم)، ومعالجتها وفق آلية قانونية تعتمد على حفظ حق الكفيل والمكفول.

واشتملت المحاضرة على تعريف الطلبة بالخدمات المتطورة التي تقدمها الإدارة للجمهور، وجموع المتعاملين معها في مقرها، وعبر مختلف أقسامها ومكاتبها الخارجية، و آلية إنجاز المعاملات في وقت قياسي وفق متطلبات الجودة.

ورحب العقيد خليفة مطر بالقوبع الحميري، مدير إدارة الإقامة وشؤون الأجانب في العين، بالطلبة من مختلف المؤسسات التعليمية في الدولة، مؤكداً استعداد إقامة العين الدائم للتعاون مع المؤسسات التعليمية، وسعيها المتواصل لتطوير مستوى الشراكات وتعزيزها مع هذه المؤسسات، تجسيداً لرؤية واستراتجية الوزارة الرامية لتوطيد الشراكات من أجل المحافظة على ثقة المجتمع .

فريق حملة أسرتي أمانتي يزور مجلس محمد بن ركاض

برعاية الفريق سمو الشيخ سيف بن زايد آل نهيان، نائب رئيس مجلس الوزراء، وزير الداخلية، وفي إطار الحملة حملة (أسرتي أمانتي) التي تنفذها القيادة العامة لشرطة أبوظبي، قام امس وفد من قيادة الشرطة، بزيارة مجلس الشيخ محمد حمد بن ركاض العامري شيخ قبيلة العوامر، عضو المجلس الاستشاري لإمارة أبوظبي ،وذلك بمدينة اليحر في المنطقة الشرقية، بحضور الشيخ سالم محمد بن ركاض العامري عضو المجلس الوطني الاتحادي، وعدد كبير من أبناء المنطقة، حيث قام الفريق بالشرح العملي لكيفية التعامل مع الحوادث الطارئة وغير المتوقعة لحظة وقوعها، مثل الحرائق والإصابات ومختلف الحوادث المنزلية التي قد تحدث بشكل مفاجئ، وقدم الفريق طرق الوقاية من هذه الحوادث والإسعافات الأولية التي من الممكن تقديمها للمصاب لحظة وقوع الحادث، كما قام الفريق بالإجابة على أسئلة واستفسارات الحضور حول كيفية التعامل في مثل هذه الحالات، وبنهاية الزيارة عبر الشيخ محمد بن ركاض عن شكره وتقديره لسمو الشيخ سيف بن زايد آل نهيان لرعايته هذه الحملة التوعوية والتثقيفية التي تهدف للوصول إلى مجتمع أكثر أماناً وسلامة.

كردستان العراق تثمن مشاركة معرض الشارقة الدولي للكتاب الأولى بمعرض اربيل 2013

•• الشارقة -الفجر:

ثمن رئيس إقليم كردستان العراق مسعود بارزاني دور إمارة الشارقة في نشر الثقافة والفكر والعلوم، وجهودها المختلفة لدعم المشاريع الثقافية في المنطقة وبضمنها المشاركة في فعاليات معارض الكتاب لاسيما فعاليات الدورة 8 لمعرض اربيل للكتاب التي أقيمت في اربيل خلال شهر إبريل الحالي بمشاركة نحو 250 دار نشر عربية ومحلية ودولية، ونظمه مؤسسة المدى للإعلام والثقافة والفنون بالتعاون مع وزارة الثقافة والشباب في حكومة إقليم كردستان العراق. وأشاد بارزاني بدور صاحب السمو الشيخ الدكتور سلطان بن محمد القاسمي عضو المجلس الأعلى حاكم الشارقة في هذا المجال، وما يبذله من جهد في سبيل دعم المثقفين والكتاب والناشرين، ورحب بحضور معرض الشارقة الدولي للكتاب داعياً اياه الى ضرورة تكرار المشاركة لاسيما انها المشاركة الأولى للمعرض و لدولة الإمارات في العراق، وجاءت هذه التصريحات خلال زيارة بارزاني لجناح معرض الشارقة الدولي للكتاب، وفي هذه المناسبة قال سعادة احمد بن ركاض العامري مدير معرض الشارقة الدولي للكتاب: لاشك أن الدور الكبير الذي تلعبه الشارقة على الساحة الثقافية قد تعدى الحدود المحلية، ووصل الى مستويات إقليمية مهمة، وأن جميع النجاحات المتحققة تشهد ببصمات صاحب السمو الشيخ الدكتور سلطان بن محمد القاسمي عضو المجلس الأعلى حاكم الشارقة الذي حرص على التوجيه والمتابعة والدعم، لذلك كانت أصداء المشاركة في معرض اربيل واسعة وطيبة، هذا وقد أشاد بارزاني والمسؤولين الآخرين بمنشورات القاسمي والإقبال الكبيرعلى كتب المسرح وتلك المنشورات، كما أشاد كذلك بمعرض الشارقة الدولي للكتاب ، وإقبال الكتاب العراقيين الذين أبدوا رغبتهم في نشر كتبهم في الشارقة .

هذا وقد شهد جناح المعرض إقبال كبير من مسؤولي المكتبات من مختلف المحافظات العراقية، عبروا خلالها عن إعجابهم بمستوى تنظيم واستيعاب المعرض لأعداد متزايدة سنوياً كدليل على نجاحه المستمر.

دائـرة التـنـمـيـة الاقـتـصـاديـة
DEPARTMENT OF ECONOMIC DEVELOPMENT

العدد ١٠٧٧١ بتاريخ ٢٠١٣/٤/٢٠

إعـــلان

تعلن دائـرة التنمية الاقتصادية بان السـادة/صالون نجم ليالينا للرجال

رخصة رقم: CN 1167705 قد تقدموا الينا بطلب

تعديل الشركاء تنازل وبيع

اضافة عبد الله ابراهيم سالم الطنيجي (١٠٠٪)

تعديل وكيل خدمات

حذف محمد ابراهيم يوسف ابراهيم الخوري

تعديل الشركاء تنازل وبيع/ حذف رياض محمد عباس

فعلى كل من له حق الاعتراض على هذا الاعلان مراجعة دائرة التنمية الاقتصادية خلال اسبوع من تاريخ نشر هذا الاعلان والا فان الدائرة غير مسؤولة عن اي حقوق او دعوى بعد انقضاء المدة حيث ستستكمل الاجراءات المطلوبة

قطاع الشؤون التجارية(ابوظبي)

دائـرة التـنـمـيـة الاقـتـصـاديـة
DEPARTMENT OF ECONOMIC DEVELOPMENT

العدد ١٠٧٧١ بتاريخ ٢٠١٣/٤/٢٠

إعـــلان

تعلن دائـرة التنمية الاقتصادية بان السـادة/دلمون للمواد الغذائية

رخصة رقم: CN 1021450 قد تقدموا الينا بطلب

الغاء رخصة

فعلى كل من له حق الاعتراض على هذا الاعلان مراجعة دائرة التنمية الاقتصادية خلال اسبوع من تاريخ نشر هذا الاعلان والا فان الدائرة غير مسؤولة عن اي حقوق او دعوى بعد انقضاء المدة حيث ستستكمل الاجراءات المطلوبة

قطاع الشؤون التجارية(ابوظبي)

دائـرة التـنـمـيـة الاقـتـصـاديـة
DEPARTMENT OF ECONOMIC DEVELOPMENT

العدد ١٠٧٧١ بتاريخ ٢٠١٣/٤/٢٠

إعـــلان

تعلن دائـرة التنمية الاقتصادية بان السـادة/الموج الازرق للهدايا

رخصة رقم: CN 1196958 قد تقدموا الينا بطلب

الغاء رخصة

فعلى كل من له حق الاعتراض على هذا الاعلان مراجعة دائرة التنمية الاقتصادية خلال اسبوع من تاريخ نشر هذا الاعلان والا فان الدائرة غير مسؤولة عن اي حقوق او دعوى بعد انقضاء المدة حيث ستستكمل الاجراءات المطلوبة

قطاع الشؤون التجارية(ابوظبي)

دائـرة التـنـمـيـة الاقـتـصـاديـة
DEPARTMENT OF ECONOMIC DEVELOPMENT

العدد ١٠٧٧١ بتاريخ ٢٠١٣/٤/٢٠

إعـــلان

تعلن دائـرة التنمية الاقتصادية بان السـادة/النجمة البلورية للشيلة والعبايا

رخصة رقم: CN 1311400 قد تقدموا الينا بطلب

تعديل لوحة الاعلان / اجمالي من مساحة ٠,٧×١,٢ الى ١×١

تعديل اسم تجاري: من/النجمة البلورية للشيلة والعبايا

CRYSTAL STAR SHAILAH & ABAYA

الى/فرحات لخياطة الملابس النسائية

FARHAT LADIES TAILORING

تعديل نشاط/اضافة تفصيل وخياطة الملابس النسائية - فئة ثانية(١٤١٠٩٠٧,٢)

تعديل نشاط/حذف تفصيل وخياطة الملابس النسائية العربية(العباءات النسائية)(١٤١٠٩٠٦)

فعلى كل من له حق الاعتراض على هذا الاعلان مراجعة دائرة التنمية الاقتصادية خلال اسبوع من تاريخ نشر هذا الاعلان والا فان الدائرة غير مسؤولة عن اي حقوق او دعوى بعد انقضاء المدة حيث ستستكمل الاجراءات المطلوبة

قطاع الشؤون التجارية(العين)

دائـرة التـنـمـيـة الاقـتـصـاديـة
DEPARTMENT OF ECONOMIC DEVELOPMENT

العدد ١٠٧٧١ بتاريخ ٢٠١٣/٤/٢٠

الغاء اعلان سابق

تعلن دائرة التنمية الاقتصادية بخصوص الرخصة رقم: CN 1180437 بالاسم التجاري دبل تو للهواتف المتحركة بالغاء طلب تعديل الرخصة واعادة الوضع كما كان عليه سابقا

فعلى كل من له حق الاعتراض على هذا الاعلان مراجعة دائرة التنمية الاقتصادية خلال اسبوع من تاريخ نشر هذا الاعلان والا فان الدائرة غير مسؤولة عن اي حقوق او دعوى بعد انقضاء المدة حيث ستستكمل الاجراءات المطلوبة

قطاع الشؤون التجارية(العين)

دائـرة التـنـمـيـة الاقـتـصـاديـة
DEPARTMENT OF ECONOMIC DEVELOPMENT

العدد ١٠٧٧١ بتاريخ ٢٠١٣/٤/٢٠

إعـــلان

تعلن دائـرة التنمية الاقتصادية بان السـادة/زهرة السلطان لقطع غيار السيارات

رخصة رقم: CN 1042290 قد تقدموا الينا بطلب

تعديل لوحة الاعلان / اجمالي من مساحة ١×١ الى ٢,٣٠×١

تعديل نوع الرخصة/من حرفية الى تجارية

تعديل اسم تجاري: من/زهرة السلطان لقطع غيار السيارات

ZAHRAT AL SULTAN CARS SPARE PARTS

الى/الفريج للدوخة والمداويخ

ALFREEJ SMOKING TOOLS

تعديل عنوان/من ابوظبي مصفح م٢ ق٧ شبرة المالك ظافر سحمي جابر الاحبابي الى ابوظبي بني ياس غرب محل ٥ بناية ورثة يافور غانم المنصوري

تعديل نشاط/اضافة بيع الادوات ولوازم التدخين - بالتجزئة(٤٧٢٣٠٠٢)

تعديل نشاط/حذف تجارة قطع الغيار الجديدة للسيارات(٤٥٣٠٠٠١)

فعلى كل من له حق الاعتراض على هذا الاعلان مراجعة دائرة التنمية الاقتصادية خلال اسبوع من تاريخ نشر هذا الاعلان والا فان الدائرة غير مسؤولة عن اي حقوق او دعوى بعد انقضاء المدة حيث ستستكمل الاجراءات المطلوبة

قطاع الشؤون التجارية(ابوظبي)

دائـرة التـنـمـيـة الاقـتـصـاديـة
DEPARTMENT OF ECONOMIC DEVELOPMENT

العدد ١٠٧٧١ بتاريخ ٢٠١٣/٤/٢٠

إعـــلان

تعلن دائـرة التنمية الاقتصادية بان السـادة/بنيدر للمقاولات العامة

رخصة رقم: CN 1194299 قد تقدموا الينا بطلب

الغاء رخصة

فعلى كل من له حق الاعتراض على هذا الاعلان مراجعة دائرة التنمية الاقتصادية خلال اسبوع من تاريخ نشر هذا الاعلان والا فان الدائرة غير مسؤولة عن اي حقوق او دعوى بعد انقضاء المدة حيث ستستكمل الاجراءات المطلوبة

قطاع الشؤون التجارية(ابوظبي)

دائـرة التـنـمـيـة الاقـتـصـاديـة
DEPARTMENT OF ECONOMIC DEVELOPMENT

العدد ١٠٧٧١ بتاريخ ٢٠١٣/٤/٢٠

إعـــلان

تعلن دائـرة التنمية الاقتصادية بان السـادة/بروسيرف البادي

ذ.م.م رخصة رقم: CN 1038136 قد تقدموا الينا بطلب

تعديل الشركاء تنازل وبيع

اضافة بروسيرف ميدل ايست ايه اس

PROSERV MIDDLE EAST AS

تعديل الشركاء تنازل وبيع

حذف بروسيرف اكسبورت ايه اس

فعلى كل من له حق الاعتراض على هذا الاعلان مراجعة دائرة التنمية الاقتصادية خلال اسبوع من تاريخ نشر هذا الاعلان والا فان الدائرة غير مسؤولة عن اي حقوق او دعوى بعد انقضاء المدة حيث ستستكمل الاجراءات المطلوبة

قطاع الشؤون التجارية(ابوظبي)

دائـرة التـنـمـيـة الاقـتـصـاديـة
DEPARTMENT OF ECONOMIC DEVELOPMENT

العدد ١٠٧٧١ بتاريخ ٢٠١٣/٤/٢٠

إعـــلان

تعلن دائـرة التنمية الاقتصادية بان السـادة/مطعم مفتاح الفرج

رخصة رقم: CN 1182480 قد تقدموا الينا بطلب

تعديل لوحة الاعلان / اجمالي من مساحة ١,٥×٧,٨ الى ١×١

تعديل اسم تجاري: من/مطعم مفتاح الفرج

MUFTAH ALFARJ RESTAURANT

الى/مطعم ميلا

MELA RESTAURANT

فعلى كل من له حق الاعتراض على هذا الاعلان مراجعة دائرة التنمية الاقتصادية خلال اسبوع من تاريخ نشر هذا الاعلان والا فان الدائرة غير مسؤولة عن اي حقوق او دعوى بعد انقضاء المدة حيث ستستكمل الاجراءات المطلوبة

قطاع الشؤون التجارية(ابوظبي)

دائـرة التـنـمـيـة الاقـتـصـاديـة
DEPARTMENT OF ECONOMIC DEVELOPMENT

العدد ١٠٧٧١ بتاريخ ٢٠١٣/٤/٢٠

إعـــلان

تعلن دائـرة التنمية الاقتصادية بان السـادة/مؤسسة المرطبات العربية - فرع رخصة رقم: CN 1106092 قد تقدموا الينا بطلب

تعديل وكيل خدمات

اضافة شريف علي محمود محمد

تعديل الشركاء تنازل وبيع

اضافة نيلز ياسين - العقاد (١٠٠٪)

تعديل الشركاء تنازل وبيع

حذف عبد العزيز محمد صالح العقاد

فعلى كل من له حق الاعتراض على هذا الاعلان مراجعة دائرة التنمية الاقتصادية خلال اسبوع من تاريخ نشر هذا الاعلان والا فان الدائرة غير مسؤولة عن اي حقوق او دعوى بعد انقضاء المدة حيث ستستكمل الاجراءات المطلوبة

قطاع الشؤون التجارية(العين)

دائـرة التـنـمـيـة الاقـتـصـاديـة
DEPARTMENT OF ECONOMIC DEVELOPMENT

العدد ١٠٧٧١ بتاريخ ٢٠١٣/٤/٢٠

إعـــلان

تعلن دائـرة التنمية الاقتصادية بان السـادة/مؤسسة نسيج للصيانة العامة

رخصة رقم: CN 1328349 قد تقدموا الينا بطلب

الغاء رخصة

فعلى كل من له حق الاعتراض على هذا الاعلان مراجعة دائرة التنمية الاقتصادية خلال اسبوع من تاريخ نشر هذا الاعلان والا فان الدائرة غير مسؤولة عن اي حقوق او دعوى بعد انقضاء المدة حيث ستستكمل الاجراءات المطلوبة

قطاع الشؤون التجارية(العين)

دائـرة التـنـمـيـة الاقـتـصـاديـة
DEPARTMENT OF ECONOMIC DEVELOPMENT

العدد ١٠٧٧١ بتاريخ ٢٠١٣/٤/٢٠

إعـــلان

تعلن دائـرة التنمية الاقتصادية بان السـادة/عبير الشرق للكمبيوتر

رخصة رقم: CN 1048614 قد تقدموا الينا بطلب

تعديل الشركاء تنازل وبيع

اضافة سالم راشد سالم عبد الله النقبي (١٠٠٪)

تعديل الشركاء تنازل وبيع

حذف محمود عبد الله محمود حميدان حماد

فعلى كل من له حق الاعتراض على هذا الاعلان مراجعة دائرة التنمية الاقتصادية خلال اسبوع من تاريخ نشر هذا الاعلان والا فان الدائرة غير مسؤولة عن اي حقوق او دعوى بعد انقضاء المدة حيث ستستكمل الاجراءات المطلوبة

قطاع الشؤون التجارية(ابوظبي)

دائـرة التـنـمـيـة الاقـتـصـاديـة
DEPARTMENT OF ECONOMIC DEVELOPMENT

العدد ١٠٧٧١ بتاريخ ٢٠١٣/٤/٢٠

إعـــلان

تعلن دائـرة التنمية الاقتصادية بان السـادة/سوبر ماركت عبد العزيز

ذ.م.م رخصة رقم: CN 1021069 قد تقدموا الينا بطلب

تعديل لوحة الاعلان / اجمالي من مساحة ٠١×٠١ الى ٠,٨٠×٣,٤

تعديل اسم تجاري: من/سوبر ماركت عبد العزيز ذ.م.م

ABDUL AZIZ SUPERMARKET LLC

الى/بقالة عبد العزيز ذ.م.م

ABDUL AZIZ BAQALA

فعلى كل من له حق الاعتراض على هذا الاعلان مراجعة دائرة التنمية الاقتصادية خلال اسبوع من تاريخ نشر هذا الاعلان والا فان الدائرة غير مسؤولة عن اي حقوق او دعوى بعد انقضاء المدة حيث ستستكمل الاجراءات المطلوبة

قطاع الشؤون التجارية(ابوظبي)

دائـرة التـنـمـيـة الاقـتـصـاديـة
DEPARTMENT OF ECONOMIC DEVELOPMENT

العدد ١٠٧٧١ بتاريخ ٢٠١٣/٤/٢٠

إعـــلان

تعلن دائـرة التنمية الاقتصادية بان السـادة/بدوية ستايل للخياطة النسائية ذ.م.م رخصة رقم: CN 1442672

قد تقدموا الينا بطلب

تعديل لوحة الاعلان / اجمالي من مساحة ٣×١ الى ١×٣,٥٠

تعديل اسم تجاري: من/بدوية ستايل للخياطة النسائية ذ.م.م

BADAWYAH STYLE LADIES TAILORS LLC

الى/كازه للازياء المغربية ذ.م.م

CAZA MOROCCAN FASHIONS LLC

فعلى كل من له حق الاعتراض على هذا الاعلان مراجعة دائرة التنمية الاقتصادية خلال اسبوع من تاريخ نشر هذا الاعلان والا فان الدائرة غير مسؤولة عن اي حقوق او دعوى بعد انقضاء المدة حيث ستستكمل الاجراءات المطلوبة

قطاع الشؤون التجارية(ابوظبي)

دائـرة التـنـمـيـة الاقـتـصـاديـة
DEPARTMENT OF ECONOMIC DEVELOPMENT

العدد ١٠٧٧١ بتاريخ ٢٠١٣/٤/٢٠

إعـــلان

تعلن دائـرة التنمية الاقتصادية بان السـادة/شركة الظاهر العالمية للاستثمارات

ذ.م.م رخصة رقم: CN 1195188 قد تقدموا الينا بطلب

تعديل الشركاء تنازل وبيع/اضافة الظاهر كابيتال ذ.م.م

AL DAHRA CAPITAL LLC

تعديل الشركاء تنازل وبيع/حذف شركة الظاهر الزراعية ذ.م.م

AL DAHRA AGRICUL TURAL CO LLC

تعديل لوحة الاعلان / اجمالي من مساحة ١×١ الى ١×١

تعديل اسم تجاري: من/شركة الظاهر العالمية للاستثمارات ذ.م.م

AL DAHRA INTERNATIONAL INVESTMENTS CO LLC

الى/الظاهر العالمية للاستثمارات ذ.م.م

AL DAHRA INTERNATIONAL INVESTMENTS LLC

فعلى كل من له حق الاعتراض على هذا الاعلان مراجعة دائرة التنمية الاقتصادية خلال اسبوع من تاريخ نشر هذا الاعلان والا فان الدائرة غير مسؤولة عن اي حقوق او دعوى بعد انقضاء المدة حيث ستستكمل الاجراءات المطلوبة

قطاع الشؤون التجارية(ابوظبي)

دائـرة التـنـمـيـة الاقـتـصـاديـة
DEPARTMENT OF ECONOMIC DEVELOPMENT

العدد ١٠٧٧١ بتاريخ ٢٠١٣/٤/٢٠

إعـــلان

تعلن دائـرة التنمية الاقتصادية بان السـادة/مؤسسة بيت الزين لاعمال المطابخ

رخصة رقم: CN 1128151 قد تقدموا الينا بطلب

تعديل الشركاء تنازل وبيع

اضافة سلطان سالم علي سعيد الشامسي (١٠٠٪)

تعديل الشركاء تنازل وبيع

حذف هيفاء عبد الله سالم راشد المزيني

فعلى كل من له حق الاعتراض على هذا الاعلان مراجعة دائرة التنمية الاقتصادية خلال اسبوع من تاريخ نشر هذا الاعلان والا فان الدائرة غير مسؤولة عن اي حقوق او دعوى بعد انقضاء المدة حيث ستستكمل الاجراءات المطلوبة

قطاع الشؤون التجارية(العين)

موسكو تأمل بإعادة الوحدة السياسية الفلسطينية

•• موسكو-يو بي أي:

أعرب المتحدث باسم وزارة الخارجية الروسية، ألكسندر لوكاشيفيتش، عن أمل بلاده بإعادة الوحدة السياسية الفلسطينية، على أساس منظمة التحرير، مؤكداً أن موسكو تعتبر التغييرات في الحكومة الفلسطينية شأناً داخلياً للفلسطينيين.

ونقلت وكالة أنباء (روسيا اليوم) عن لوكاشيفيتش، قوله إن بلاده تأمل بإعادة الوحدة السياسية الفلسطينية، على أساس منظمة التحرير.

وأضاف أن موسكو تعتبر التغييرات في الحكومة الفلسطينية شأناً داخلياً للفلسطينيين وأضاف أن الجانب الروسي يثمّن عالياً عمل سلام فياض في منصب رئيس الوزراء الفلسطيني منذ عام 2007.

وأعرب لوكاشيفيتش عن أسفه لاستحالة إكمال تشكيل المؤسسات الفلسطينية بسبب الطريق المسدود الخطر الذي وصلت إليته عملية التسوية في الشرق الأوسط، مشيراً إلى أن إعادة الوحدة الفلسطينية هي عامل مهم لإنجاح المفاوضات وضمان تنفيذ الاتفاقات النهائية بين الفلسطينيين والإسرائيليين.

3 من أنصار الدين في مالي يلجؤون للجزائر

•• الجزائر-ا ف ب:

افادت صحيفة الوطن الجزائرية في ملحقها الاسبوعي امس ان ثلاثة من قادة حركة انصار الدين الاسلامية المسلحة لجؤوا قبل عشرة ايام الى منطقة تمنراست في اقصى جنوب الجزائر. وتحدثت الصحيفة عن الامير وثيق واسمه الحقيقي عبد الرحمن قولي والامير ابو عبيدة المدعو المرابطي بن مولى وعثمان اغ هودي قريب اياد اغ غالي قائد انصار الدين . وكانت كتيبة التوحيد للامير ابو عبيدة تسيطر على قسم كبير من كيدال (شمال مالي) قبل التدخل العسكري الفرنسي في كانون الثاني-يناير. واضافت الوطن استنادا الى مصدر امني ان الثلاثة جاؤوا الى الجزائر بعد عدة اسابيع من التفاوض بين اجهزة الامن الجزائرية وقيادة انصار الدين . واكدت انهم حصلوا على ضمانات بان الجزائر لن تلاحقهم الا اذا تبين تورطهم في جرائم ضد الانسانية . وتنتمي جماعة انصار الدين التي يقودها اياد اغ غالي المتمرد الطرقي السابق من مالي، الى الجماعات الموالية لتنظيم القاعدة في بلاد المغرب الاسلامي التي احتلت شمال مالي في 2012 حيث ارتكبت العديد من التجاوزات قبل ان تطردها الجيوش الفرنسية والافريقية بداية السنة. واضافت الصحيفة ان الجزائر مستعدة لمنح قائد انصار الدين اللجوء اذا وافق على الاستسلام. واعلن سندا ولد بوعمامة الناطق باسم انصار الدين الاربعاء لوكالة الانباء الموريتانية على الانترنت انه عند الحدود بين مالي والجزائر وسيستسلم الى الجيش الجزائري. وقد توسل القيادي من الرئيس الموريتاني محمد ولد عبد العزيز ان يطلب استلامه بعد ان يعتقله الجزائريون مفضلا ان يحاكم في موريتانيا.

عباس: مشاورات تشكيل الحكومة ستبدأ قريباً

مسؤولون يطالبون أوروبا بتغيير سياساتها تجاه إسرائيل

•• القدس المحتلة-وكالات:

دعا رؤساء حكومات، ووزراء خارجية أوروبيون سابقون، مفوضة العلاقات الخارجية في الاتحاد الأوروبي كاترين أشتون الى تغيير سياسة الاتحاد الأوروبي تجاه إسرائيل من الأساس، ومطالبتها بوقف كافة ممارساتها ضد الفلسطينيين.

وقالت صحيفة معاريف امس، إنها حصلت على رسالة وجهها 19 مسؤولا أوروبيا سابقا، ويشكلون مجموعة تعرف باسم إي إي بي جي ، إلى أشتون، وطالبوا فيها أن يرفض الاتحاد الأوروبي أي توسيع للمستوطنات مهما كانت الذرائع الإسرائيلية لتنفيذ ذلك. وحذرت رسالة المسؤولين الأوروبيين من أن الأجيال القادمة ستعتقد أنه لا يمكن أن تغفر لنا، نحن الأوروبيون، امتناعنا عن تنفيذ عمل من أجل وقف استمرار هدم حقوق الشعب الفلسطيني في تقرير مصيره . ووقع على الرسالة 19 مسؤولا أوروبيا سابقا من 11 دولة وبينهم رئيس الوزراء الفرنسي السابق، ليونيل جوسبان، ومفوض العلاقات الخارجية السابق للاتحاد الأوروبي، خافيير سولانا، ورئيس وزراء ايرلندا السابق، جون بوتون، ورئيس الوزراء الايطالي السابق جوليانو أماتو، ومبعوث الاتحاد الأوروبي السابق ميغيل أنخيل موراتينوس. ورفضت الرسالة مفاهيم متعلقة بالعملية السياسية بين إسرائيل والفلسطينيين، وبما في ذلك قيادة الولايات المتحدة لهذه العملية، أو تغيير خريطة التسوية بين الجانبين بسبب تغيرات ديمغرافية ميدانية نابعة من وجود المستوطنات.

وشددت الرسالة على بذل جهود بالغة لمنع، محو حدود العام 1967 كأساس لحل الدولتين.. وعلى الاتحاد الأوروبي أن يميز بشكل واضح بين إسرائيل الشرعية داخل حدود العام 1967 وبين ما ينتهك القانون الدولي في المناطق المحتلة .

ووصف المسؤولون الأوروبيون عملية السلام بأنها تحتضر وحذروا من عواقب تدهور معايير حقوق الإنسان والحقوق الإنسانية في المناطق المحتلة .

وشددوا على أن الحل الدائم للصراع يجب أن يشمل دولتين للشعبين ، وأنه لا يمكن ضمان أمن واستقرار إسرائيل في الظروف الراهنة.

وجاء في الرسالة أنه حان الوقت للتحذير بوضوح من أن الاحتلال مخلّد بواسطة السياسة الغربية الحالية ، وطالبوا أشتون بإعادة الاعتراف بإسرائيل على أنها الدولة المحتلة، ولذلك فإنها تتحمل كافة المسؤوليات بموجب القانون الدولي عما يحدث في المناطق الفلسطينية. وطالبت الرسالة بأن يكون الاتحاد الأوروبي عاملا نشطا في العملية السياسية، وحذرت من أن انعدام النشاط من جانب الاتحاد الأوروبي حيال الجمود الحاصل هو أمر خطير وغير حكيم وغير أخلاقي، وتتراكم الأدلة التي تشير إلى فشل أميركي في دفع مكانة متساوية للفلسطينيين والإسرائيليين وبالبحث عن تسوية .

من جانب آخر، اعلن الرئيس الفلسطيني محمود عباس ان مشاورات تشكيل الحكومة الفلسطينية الجديدة ستبدأ قريبا.

وقال عباس في مستهل اجتماع اللجنة التنفيذية لمنظمة التحرير الفلسطينية الذي عقد برئاسته في مقر الرئاسة الفلسطينية في رام الله قبل بضعة أيام تقدم الأخ سلام فياض باستقالة الحكومة ونحن قبلنا هذه الاستقالة وسنجري مشاورات في القريب العاجل من أجل تشكيل حكومة .

واكد ان السنوات السبع التي قضاها فياض رئيسا للحكومة كانت سنوات مثمرة بناءة بذل خلالها جهودا مضنية ومشكورة وأضاف اعلانا للحقيقة وتسجيلا للتاريخ قام الدكتور سلام فياض بكل ما يستطيع وفوق ما يستطيع، وأحيانا وهو مريض ليؤدي واجبه على الوجه الأكمل . وأعرب عباس باسم اللجنة التنفيذية والشعب الفلسطيني عن شكره وتقديره للدكتور سلام فياض على هذه الخدمات العظيمة .

وقال بالتأكيد هو موجود بيننا وبالتأكيد هو رجل سياسي ورجل دولة لا يمكن أن يستغنى عن جهده وخدماته في المستقبل .

وقدم فياض استقالته مساء السبت الفائت الى الرئيس الفلسطيني الذي قبلها، وذلك بسبب خلاف نشب بينهما حول استقالة وزير المالية نبيل قسيس في آذار-مارس الماضي.

ولاحقا، دعت اللجنة التنفيذية لمنظمة التحرير في بيان اصدرته الرئيس عباس الى السعي الحثيث لتشكيل حكومة وطنية واحدة من المستقلين في أسرع وقت وفق ما تم الاتفاق عليه في الماضي مع حركة حماس في القاهرة والدوحة وذلك بعد انتهاء اللجنة العليا للانتخابات المركزية من عملية تسجيل الناخبين في قطاع غزة، وهو إنجاز كبير وهام حققته اللجنة وتستحق كل تقدير على ذلك .

وأعلنت اللجنة رفضها لأية ذرائع أو حجج يجري استخدامها لتعطيل انطلاق عملية مصالحة وطنية جادة، ودعت حركة حماس إلى الإدراك أن إضاعة الفرصة المتاحة حاليا للمصالحة هو خطأ بالغ سوف يلحق الضرر بمصالح الحركة الوطنية الفلسطينية .

من جهة اخرى، عبرت اللجنة عن تقديرها لزيارة الرئيس الاميركي باراك اوباما الى فلسطين ودعت إلى مواصلة الجهود مع الإدارة الأميركية خلال الأسابيع القادمة، كما دعت جميع الأطراف الإقليمية والدولية للمساهمة من جانبها في إنقاذ العملية السياسية من الوقوع في فخ المماطلة وإضاعة الوقت الذي تواصل إسرائيل اعتمادها كسياسة ثابتة ووحيدة لها .

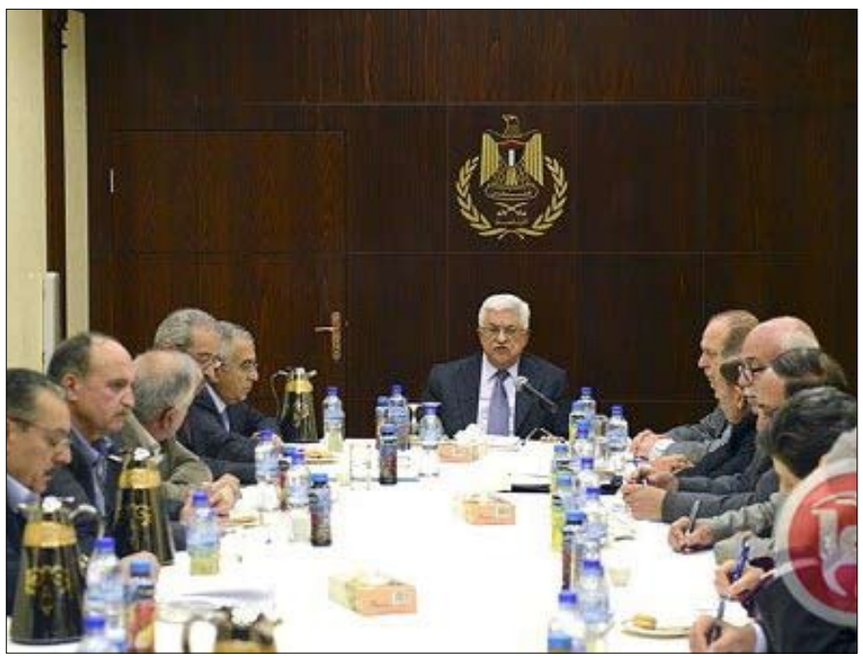

اجتماع محتمل بين إيران والذرية في مايو

•• فيينا-رويترز:

قال مصدر دبلوماسي امس ان الوكالة الدولية للطاقة الذرية وايران ربما تستأنفان محادثاتهما الشهر القادم بشأن تحقيق متوقف منذ فترة طويلة في ابحاث تتعلق بصنع قنبلة نووية يشتبه ان طهران قامت بها لكن لم يتحدد موعد لهذه المحادثات بعد. وستكون هذه الجولة العاشرة في المفاوضات بين الوكالة الدولية للطاقة الذرية وايران منذ بدء المناقشات مطلع عام 2012 وستركز على ما تصفه الوكالة بأبعاد عسكرية محتملة للبرنامج النووي لطهران لكن الخلافات حول نطاق عمليات التفتيش التي يقوم بها مفتشو الوكالة ترجع الى أبعد من ذلك. وفشلت اخر جولة من المحادثات في فبراير شباط في تحقيق تقدم كبير من شأنه أن يمكن الوكالة الدولية من استئناف تحقيقها وقال المصدر دون الخوض في تفاصيل ان هناك امكانية لاجراء جولة جديدة من المحادثات في مايو ايار. ومنذ اكثر من عام تحاول الوكالة الدولية للطاقة الذرية التي تضطلع بمهمة منع انتشار الاسلحة النووية في العالم التفاوض للتوصل الى نهج منظم مع ايران يعطيها الحق في دخول المواقع واستجواب المسؤولين والاطلاع على الوثائق. وقال المدير العام للوكالة الدولية للطاقة الذرية يوكيا امانو هذا الشهر ان بعض الخلافات بين الجانبين شديدة الاهمية. وقال ان اي اتفاق مع طهران يجب ان يسمح لمفتشي الوكالة بالقيام بعمليات تحقق فعالة. وفي اواخر 2011 نشرت الوكالة الدولية للطاقة الذرية تقريرا يتضمن معلومات مخابرات تشير الى ابحاث سابقة في ايران يمكن ان تكون لها صلة بالاسلحة النووية بعضها ربما يكون ما زال مستمرا. ورفضت ايران ما توصل اليه هذا التقرير وقالته انه لا اساس له.

إقرار قانون للحماية الإلكترونية في أمريكا

•• واشنطن-رويترز:

وافق مجلس النواب الامريكي على مشروع قانون يهدف الى مساعدة الشركات والحكومة على تبادل المعلومات بشأن التهديدات الالكترونية على الرغم من أن المخاوف ما زالت قائمة بشأن مقدار الحماية التي يقدمها مشروع القانون للمعلومات الخاصة. وقد وافق على قانون تبادل وحماية المعلومات الالكترونية 288 نائبا مقابل معارضة 127 وتلقي الدعم من الحزبين اذ وافق على القانون 92 من الديمقراطيين. لكن البيت الابيض هدد برفض القانون هذا الاسبوع ما لم يتم اضافة المزيد من الحريات المدنية وحماية الخصوصية. وقال مايك روجرز رئيس لجنة الاستخبارات في مجلس النواب الامريكي والذي شارك في صياغة مشروع القانون لدينا التزام دستوري للدفاع عن هذه الامة مشيرا الى أن الهجمات الالكترونية والتجسس لاسيما من الصين تتصدر الان تهديدات الامن الوطني والاقتصادي الامريكي. وقال روجرز عن مشروع القانون هذا هو الحل من أجل تبادل المعلومات الالكترونية لحماية هذه الامة ولتمكين تلك الشركات من حماية نفسها ومواصلة الازدهار الاقتصادي.. اذا كنت تريد تحذير الصين فهذا هو الجواب. لكن نانسي بيلوسي زعيمة الاقلية بمجلس النواب عبرت عن مخاوف البيت الابيض والعديد من جماعات الحريات المدنية وقالت ان مشروع القانون لم يقدم ما يكفي لضمان أن الشركات التي تقوم بتبادل بيانات التهديد الالكتروني تستبعد أي بيانات شخصية للمواطنين الامريكيين.

انتخابات محلية متوترة في ساحل العاج

•• ابيدجان-ا ف ب:

يدلي سكان ساحل العاج غدا الاحد باصواتهم في انتخابات محلية تعد اختبارا قبل الانتخابات الرئاسية المقررة في 2015، لكن الاقتراعين (الاقليمي والبلدي) اللذين لا يشارك فيها حزب الرئيس السابق لوران غباغبو يجريان في اجواء متوترة في بعض المناطق بعد وقوع حوادث.

ودعي 5،7 مليون ناخب مسجل من اصل 21 مليون نسمة الى صناديق الاقتراع من الساعة 07،00 الى 17،00 (بالتوقيتين المحلي وغرينيتش) في انتخابات الاقليمية (84 لائحة) والبلدية (659 مرشحا).

وهي اول انتخابات من نوعها منذ اكثر من عشر سنوات في هذا البلد الذي يعتبر اكبر قوة اقتصادية في غرب افريقيا والناطق باللغة الفرنسية والذي كانت هذه السنوات العشر اسوء حقبة في تاريخه وخاصة مع ازمة الانتخابات الرئاسية في 2010 التي اسفرت عن سقوط نحو ثلاثة الاف قتيل.

ومن شأن هذه الانتخابات ان تنهي عملية تطبيع المؤسسات بعد تلك الاحداث وينتظر منها الرئيس الحسن وتارا انطلاقة جديدة لسياسته.

لكن حزب غباغبو الذي اعتقل في نيسان-ابريل 2011، الجبهة الشعبية العاجية اعتبر هذا الاقتراع مهزلة وعلى غرار الانتخابات التشريعية نهاية 2011 وقاطع الانتخابات الاقليمية والبلدية رغم ان بعض مناضليه ترشحوا كمستقلين.

وتطالب الجبهة الشعبية العاجية باصلاح اللجنة الانتخابية وبعفو على الجرائم المرتكبة خلال الازمة والافراج عن قياديها المعتقلين بدءا بلوران غباغبو المعتقل في لاهاي لدى المحكمة الجنائية الدولية التي تشتبه في ارتكابه جرائم ضد الانسانية.

وبالتالي فان الحزبين الحاكمين، اي تجمع الجمهوريين الذي ينتمي اليه الحسن وتارا والحزب الديمقراطي في ساحل العاج للرئيس السابق هنري كونان بيديه، اللذين يتمتعان بالاغلبية المطلقة في الجمعية الوطنية، متاكدتان من الفوز بحصة الاسد في هذا الاقتراع.

لكنهما ترشحا الى الانتخابات غير متحدين في عدة اماكن وغالبا ما يواجهان مرشحين مستقلين متجذرين، وتخللت الحملة الانتخابية الايام الاخيرة حوادث ومشادات كلامية اثارت قلق تجمع الجمهوريين.

وحذرت الحركة العاجية لحقوق الانسان من ان الشتائم وخطابات الحقد و الدعوات الى العنف الكلامي والجسدي تهدد بشبح اعمال العنف الانتخابية لسنة 2010 لكن مسؤولا حكوميا كبيرا حاول في تصريح لفرانس برس التقليل من اهمية تلك الحوادث مؤكدا هناك بعض المشاكل هنا وهناك كالعادة ونسب احتدام التوتر الى كون التطلع الى المناصب المحلية قد ياتي بفوائد كبيرة بسبب الفساد وقال ان المرشحين ينفقون اموالا كثيرة لانهم يريدون الاستفادة من ذلك لاحقا من جهته اعلن الناطق باسم اللجنة الانتخابية المستقلة اينزا ديومندي ان الامور ستهدأ سريعا جدا عندما ينشر الجيش العناصر الامنية المدعومة بقوة الامم المتحدة في ساحل العاج.

غير ان مصدرا امميا اكد ان +مواجهات+ قد تقع في اي مكان مشيرا الى منطقة سيغيلا (شمال غرب) وابيدجان وغرب البلاد غير المستقر الذي شهد في اذار-مارس هجمات دامية شنها مسلحون.

وستكون نسبة المشاركة احد رهانات الانتخابات التي ستكون الاخيرة قبل الانتخابات الرئاسية سنة 2015 التي سيترشح اليها الحسن وتارا اذا لم تحدث مفاجأة وتوقع مصدر اممي امتناع شعب نفذ صبره في انتظار تحسين ظروفه المعيشية عن التصويت على سبيل العقاب . وبعد الركود الذي تسببت فيه الازمة انطلق النمو مجددا ويتوقع ان يبلغ نحو 8% خلال 2013 وفق صندوق النقد الدولي لكن ذلك لن يحد من الفقر كما افاد احد زائري الرئيس وتارا والحزب الواحد سابقا الحزب الديمقراطي لساحل العاج، ليس راضيا عن مرتبته الثانية في التحالف الحكومي مع تجمع الجمهوريين في حين دعا حزب غباغبو قبل ايام هذا الحزب الى التجمع من اجل الخلاص الوطني لكنه لم يتلق ردا.

عواصم

بغداد

أكد سياسيون ومراقبون عراقيون أن استهداف المرشحين في الانتخابات المحلية التي ستجري اليوم السبت يهدف إلى التأثير على العملية الانتخابية، ومنع الناخبين من الذهاب إلى صناديق الاقتراع، ومنع ترشيح الكفاءات في انتخابات مجلس النواب المقبلة. وتم اغتيال أكثر من 15 مرشحاً من قوائم مختلفة بوسائل مختلفة، كان النصيب الأكبر منها لمرشحي القائمة العراقية بزعامة إياد علاوي. وقال عضو لجنة الأمن والدفاع في مجلس النواب حامد المطلك إن استهداف المرشحين لا يهدف إلى إفشال العملية الانتخابية، لأنه لم يستهدف جميع القوائم المشاركة في الانتخابات المحلية، وإنما القائمة العراقية هي الوحيدة التي تتعرض لتصفية مرشحيها عن طريق الأعمال الإرهابية، مما يؤكد أنه استهداف سياسي، وقمع لجهة معينة . وأضاف المطلك أن هذا الاستهداف الذي أدى إلى مقتل أكثر من 14 مرشحا يهدف إلى التأثير على المرشحين والناخبين من القائمة العراقية، لكي يتم منعهم من المشاركة في الانتخابات، من خلال عدم ذهابهم إلى صناديق الاقتراع لاختيار مرشحيهم عن طريق إرهابهم بهكذا عمليات، وتصفية الجيدين منهم . كما انتقد المطلك موقف قوات الأمن من تلك العمليات، وقال إن إجراءاتها ضعيفة جدا وتكاد لا تذكر، لأنها لا تستطيع حماية الأمن العام للبلد، فكيف تتمكن من حماية المرشحين.

واشنطن

اهتمت الصحف الأميركية بسير الأحداث بين الولايات المتحدة وحلفائها من جانب وكوريا الشمالية من الجانب الآخر، وكتبت أن بيونغ يانغ خففت لهجتها قليلا وألمحت إلى انفتاحها للحوار، رغم استمرار خطابها العدائي. وقالت نيويورك تايمز إن الحافز الذي قدمته واشنطن الأسبوع الماضي بشأن تنظيم حوار مع كوريا الشمالية قد أثمر، فبدلا من التهديدات اليومية تقريبا بتدمير عش الشر بأميركا نوويا، بدأ خطاب بيونغ يانغ يتضمن تلميحات حول التوصل إلى تسوية. وقالت واشنطن بوست إن كوريا الشمالية أصدرت بيانا يعرض شروطها للحوار، بما في ذلك رفع العقوبات المفروضة من الأمم المتحدة، وإزالة جميع الأصول النووية الأميركية من المنطقة. وأوضحت لوس أنجلوس تايمز أنه رغم أن مطالب كوريا الشمالية غير واقعية، فإنه يمكن اعتبارها خطوة باتجاه تراجع لبيونغ يانغ. وأعادت الصحف الأميركية إلى الأذهان أن واشنطن وسول وبعد أسابيع من التحذيرات العنيفة المترافقة مع نشر قاذفات الشبح القادرة على حمل أسلحة نووية في تمارين فوق أجواء كوريا الجنوبية، قدمتا عرضا بالحوار. وذكرت نيويورك تايمز أن محللي الشؤون الأمنية في كوريا الجنوبية والولايات المتحدة عبروا عن تفاؤل حذر بأن التغيير في لهجة بيونغ يانغ يشير إلى أنها على استعداد الآن لتهدئة التوترات.

طوكيو

ضرب زلزال بقوة سبع درجات على مقياس ريختر امس منطقة بحرية تقع شمال اليابان قبالة أرخبيل جزر الكوريل في المحيط الهادي الخاضعة للإدارة الروسية وشعر بالزلزال سكان معظم الشطر الشمالي الشرقي من الأرخبيل، لكن لم يصدر تحذير ياباني من خطر حدوث أمواج مد عاتية تسونامي . ولم تذكر السلطات على الفور وقوع إصابات أو أضرار. وأوضحت الوكالة اليابانية للأرصاد أن مركز الزلزال يقع على بعد أكثر من 500 كلم شرق جزيرة هوكايدو الشمالية، وعلى بعد 250 كلم من جزر الكوريل. أما هيئة المسح الجيولوجي الأميركي فقدرت شدة الزلزال مبدئيا بسبع درجات، وقالت إنه كان على عمق 10 كلم. وحسب خبراء يابانيين تعيش اليابان حاليا فترة نشاط زلزالي قوي، وضربت سلسلة من عشرات الهزات الأرضية -بلغت شدة إحداها 6.2 درجات- الأربعاء الماضي جزيرة مياكيجيما البركانية جنوب طوكيو، بينما وقعت هزة أخرى بقوة 5.8 درجات في اليوم نفسه في مياجي شمال طوكيو التي كانت الأكثر تضررا بالتسونامي الذي وقع يوم 11 مارس-آذار 2011.

سقوط صاروخين جنوبي إسرائيل

•• القدس المحتلة-يو بي أي:

سقطت قذيفتان صاروخيتان أطلقتا من غزة في وقت متأخر مساء امس الأول على جنوب إسرائيل وقالت صحيفة يديعوت أحرونوت الإسرائيلية على موقعها الالكتروني، إن قذيفتين سقطتا في تمام الساعة 11:00 مساء الخميس بالتوقيت المحلي على تجمع أشكول دون وقوع إصابات أو أضرار.

وكان صاروخا غراد سقطا الأربعاء الماضي على إيلات قالت إسرائيل إنهما أطلقا من سيناء المصرية، فيما تبنت إطلاقهما جماعة مجلس شورى المجاهدين في بيت المقدس، التي تتبنى نهج القاعدة.

انفجار شاحنة محملة بالفوسفور في الصين

•• بكين-يو بي أي:

انفجرت فجر امس شاحنة محملة بمادة الفوسفور الأصفر شديدة الاشتعال على طرق سريع في وسط الصين، فهرعت فرق الإطفاء والإغاثة فيما لم يتحدد بعض عدد الضحايا.

وأفادت وكالة أنباء الصين الجديدة شينخوا ان قسم الإطفاء في ووهان بمقاطعة هوباي في وسط الصين تلقت تقارير عن انفجار شاحنة محملة بـ40 برميلاً من الفوسفور الأصفر السام وشديد الاشتعال.

وأشارت إلى ان الانفجار وقع على طريق شنغهاي . شونغكينغ السريع، قرابة السعة 2:46 صباحاً بالتوقيت المحلي.

وهرعت فرق الإطفاء والإغاثة إلى المكان لإخماد الحريق الكبير الذي اندلع بعد الانفجار، وأقيد عن سقوط ضحايا وإنما لم يحدد عددها بعد.

امارة ابوظبي (دائرة القضاء)
محكمة ابوظبي الابتدائية

العدد ١٠٧٧١ بتاريخ ٢٠١٣/٤/٢٠

اعادة اعلان للحضور امام المحكمة في الدعوى رقم ٢٠١٣/١١٥١ عم جز- م ع- ب- أظ

مدعي/ محمد منصور بوتارات الجنسية: هندي مدعي عليه: رمال العين العالمية للمقاولات والصيانة العامة الجنسية: الامارات موضوع الدعوى: مستحقات عمالية المطلوب اعلانه/: رمال العين العالمية للمقاولات والصيانة العامة الجنسية: الامارات عنوانه: بالنشر حيث ان المدعي اقام الدعوى المذكورة اعلاه وحددت المحكمة يوم الاحد الموافق ٢٠١٣/٤/٢٨ موعدا لنظر الدعوى، لذا فانت مكلف بالحضور الساعة ٨,٣٠ صباحاً امام الدائرة الاولى بـ محكمة ابوظبي الابتدائية - الكائنة المحكمة العمالية شخصيا او بواسطة وكيل معتمد وعليك ايداع مذكرة بدفاعك وصورا المستنداتك موقعا عليها قبل الجلسة المحددة لنظر الدعوى بثلاثة ايام على الاقل. صدر بتاريخ ٢٠١٣/٤/١٥

قلم المحكمة العمالية

امارة ابوظبي (دائرة القضاء)
محكمة ابوظبي الابتدائية

العدد ١٠٧٧١ بتاريخ ٢٠١٣/٤/٢٠

اعادة اعلان للحضور امام المحكمة في الدعوى رقم ٢٠١٣/٨٣١ عم جز- م ع- ب- أظ

مدعي/ شاهين مياه واحد مياه الجنسية: بنغلاديش مدعي عليه: كريستال ستيل لتركيب معدات المطابخ المركزية الجنسية: الامارات موضوع الدعوى: مستحقات عمالية المطلوب اعلانه/ كريستال ستيل لتركيب معدات المطابخ المركزية الجنسية: الامارات عنوانه: بالنشر حيث ان المدعي اقام الدعوى المذكورة اعلاه وحددت المحكمة يوم الاحد الموافق ٢٠١٣/٤/٢١ موعدا لنظر الدعوى، لذا فانت مكلف بالحضور الساعة ٨,٣٠ صباحاً امام الدائرة الاولى بـ محكمة ابوظبي الابتدائية- الكائنة المحكمة العمالية شخصيا او بواسطة وكيل معتمد وعليك ايداع مذكرة بدفاعك وصورا المستنداتك موقعا عليها قبل الجلسة المحددة لنظر الدعوى بثلاثة ايام على الاقل. صدر بتاريخ ٢٠١٣/٤/٨

قلم المحكمة العمالية

امارة ابوظبي (دائرة القضاء)
محكمة ابوظبي الابتدائية

العدد ١٠٧٧١ بتاريخ ٢٠١٣/٤/٢٠

اعلان للحضور امام المحكمة في الدعوى رقم ٢٠١٣/٢٩٣ تج جز- م ت- ب- أظ

مدعي/ موزه مبارك علي غانم القبيسي الجنسية: الامارات مدعي عليه: ماجينا ريفاس ميندوزا الجنسية: الفلبين موضوع الدعوى: مطالبة مالية بمبلغ وقدره ١٨٠٠٠ درهم المطلوب اعلانه/ ماجينا ريفاس ميندوزا الجنسية: الفلبين عنوانه: بالنشر حيث ان المدعي اقام الدعوى المذكورة اعلاه وحددت المحكمة يوم الاحد الموافق ٢٠١٣/٥/١٢ موعدا لنظر الدعوى، لذا فانت مكلف بالحضور الساعة ٨,٣٠ صباحاً امام الدائرة الاولى بـ محكمة ابوظبي الابتدائية - الكائنة المحكمة التجارية شخصيا او بواسطة وكيل معتمد وعليك ايداع مذكرة بدفاعك وصورا المستنداتك موقعا عليها قبل الجلسة المحددة لنظر الدعوى بثلاثة ايام على الاقل. صدر بتاريخ ٢٠١٣/٤/١٧

امارة ابوظبي (دائرة القضاء)
محكمة ابوظبي الابتدائية

العدد ١٠٧٧١ بتاريخ ٢٠١٣/٤/٢٠

اعلان للحضور امام المحكمة في الدعوى رقم ٢٠١٣/١٠٣ تج جز- م ت- ب- أظ

مدعي/ مكتب الارادة لتأجير السيارات ويمثله طحنون خلفان ناصر الخزناوي الجنسية: الامارات مدعي عليه: سعيد حمد عامر علي المنصوري الجنسية: الامارات موضوع الدعوى: مطالبة مالية وقدرها ٨٦٧٥ درهم المطلوب اعلانه/ سعيد حمد عامر علي المنصوري الجنسية: الامارات عنوانه: بالنشر حيث ان المدعي اقام الدعوى المذكورة اعلاه وحددت المحكمة يوم الاثنين الموافق ٢٠١٣/٤/٢٢ موعدا لنظر الدعوى، لذا فانت مكلف بالحضور الساعة ٦,٠٠ مساءً امام الدائرة الاولى بـ محكمة ابوظبي الابتدائية - الكائنة المحكمة التجارية بمعسكر آل نهيان شخصيا او بواسطة وكيل معتمد وعليك ايداع مذكرة بدفاعك وصورا المستنداتك موقعا عليها قبل الجلسة المحددة لنظر الدعوى بثلاثة ايام على الاقل. صدر بتاريخ ٢٠١٣/٤/٠١

قلم المحكمة التجارية

امارة ابوظبي (دائرة القضاء)
محكمة ابوظبي الابتدائية

العدد ١٠٧٧١ بتاريخ ٢٠١٣/٤/٢٠

اعلان للحضور امام المحكمة في الدعوى رقم ٢٠١٣/٩٦٩ عم جز- م ع- ب- أظ

مدعي/ محمد ثروث عمرو محمد الجنسية: مصر مدعي عليه: سالم ال رزيق الراشدي للنقليات العامة الجنسية: الامارات موضوع الدعوى: مستحقات عمالية المطلوب اعلانه/ سالم ال رزيق الراشدي للنقليات العامة الجنسية: الامارات عنوانه: بالنشر حيث ان المدعي اقام الدعوى المذكورة اعلاه وحددت المحكمة يوم الاحد الموافق ٢٠١٣/٤/٢٨ موعدا لنظر الدعوى، لذا فانت مكلف بالحضور الساعة ٨,٣٠ صباحاً امام الدائرة الثالثة بـ محكمة ابوظبي الابتدائية - الكائنة المحكمة العمالية شخصيا او بواسطة وكيل معتمد وعليك ايداع مذكرة بدفاعك وصورا المستنداتك موقعا عليها قبل الجلسة المحددة لنظر الدعوى بثلاثة ايام على الاقل. صدر بتاريخ ٢٠١٣/٤/٢

قلم المحكمة العمالية

امارة ابوظبي (دائرة القضاء)
محكمة ابوظبي الابتدائية

العدد ١٠٧٧١ بتاريخ ٢٠١٣/٤/٢٠

اعلان للحضور امام المحكمة في الدعوى رقم ٢٠١٣/٢٤٨ عم جز- م ع- ب- أظ

مدعي/ نيلسون نارسيسو موريدو الجنسية: الفلبين مدعي عليه: الامارات الوطنية للرعاية الصحية الجنسية: الامارات موضوع الدعوى: مستحقات عمالية المطلوب اعلانه/ الامارات الوطنية للرعاية الصحية الجنسية: الامارات عنوانه: بالنشر حيث ان المدعي اقام الدعوى المذكورة اعلاه وحددت المحكمة يوم الاحد الموافق ٢٠١٣/٤/٢٨ موعدا لنظر الدعوى، لذا فانت مكلف بالحضور الساعة ٨,٣٠ صباحاً امام الدائرة الثالثة بـ محكمة ابوظبي الابتدائية - الكائنة المحكمة العمالية شخصيا او بواسطة وكيل معتمد وعليك ايداع مذكرة بدفاعك وصورا المستنداتك موقعا عليها قبل الجلسة المحددة لنظر الدعوى بثلاثة ايام على الاقل. صدر بتاريخ ٢٠١٣/٤/٢

قلم المحكمة العمالية

امارة ابوظبي (دائرة القضاء)
محكمة ابوظبي الابتدائية

العدد ١٠٧٧١ بتاريخ ٢٠١٣/٤/٢٠

اعلان للحضور امام المحكمة في الدعوى رقم ٢٠١٣/١١٣٢ عم جز- م ع- ب- أظ

مدعي/ حسين طارق حسين ابراهيم الجنسية: مصر مدعي عليه: ايبلا للصناعات المعدنية الجنسية: الامارات موضوع الدعوى: مستحقات عمالية المطلوب اعلانه/ ايبلا للصناعات المعدنية الجنسية: الامارات عنوانه: بالنشر حيث ان المدعي اقام الدعوى المذكورة اعلاه وحددت المحكمة يوم الاحد الموافق ٢٠١٣/٤/٢٨ موعدا لنظر الدعوى، لذا فانت مكلف بالحضور الساعة ٨,٣٠ صباحاً امام الدائرة الاولى بـ محكمة ابوظبي الابتدائية - الكائنة المحكمة العمالية شخصيا او بواسطة وكيل معتمد وعليك ايداع مذكرة بدفاعك وصورا المستنداتك موقعا عليها قبل الجلسة المحددة لنظر الدعوى بثلاثة ايام على الاقل. صدر بتاريخ ٢٠١٣/٤/١٥

قلم المحكمة العمالية

امارة ابوظبي (دائرة القضاء)
محكمة ابوظبي الابتدائية

العدد ١٠٧٧١ بتاريخ ٢٠١٣/٤/٢٠

اعادة اعلان للحضور امام المحكمة في الدعوى رقم ٢٠١٣/٩٦١ عم جز- م ع- ب- أظ

مدعي/ منجال رام تارسيم لال الجنسية: الهند مدعي عليه: مؤسسة التاج الفضي للصيانة العامة الجنسية: الامارات موضوع الدعوى: مستحقات عمالية المطلوب اعلانه/ مؤسسة التاج الفضي للصيانة العامة الجنسية: الامارات عنوانه: بالنشر حيث ان المدعي اقام الدعوى المذكورة اعلاه وحددت المحكمة يوم الاحد الموافق ٢٠١٣/٤/٢٨ موعدا لنظر الدعوى، لذا فانت مكلف بالحضور الساعة ٨,٣٠ صباحاً امام الدائرة الاولى بـ محكمة ابوظبي الابتدائية- الكائنة المحكمة العمالية شخصيا او بواسطة وكيل معتمد وعليك ايداع مذكرة بدفاعك وصورا المستنداتك موقعا عليها قبل الجلسة المحددة لنظر الدعوى بثلاثة ايام على الاقل. صدر بتاريخ ٢٠١٣/٤/١٥

قلم المحكمة العمالية

امارة ابوظبي (دائرة القضاء)
محكمة ابوظبي الابتدائية

العدد ١٠٧٧١ بتاريخ ٢٠١٣/٤/٢٠

اعلان للحضور امام المحكمة في الدعوى رقم ٢٠١٢/١٣٢٢ تج كل- م ت- ب- أظ
المتخصصة: المقاولات والنزاعات الانشائية

مدعي/ مؤسسة بيت السلام لاستيراد وتجارة مواد البناء لصاحبتها وفاء حسين محمد احمد الجنسية: الامارات مدعي عليه: شركة توب بروجكت للمقاولات العامة (شركة ثرا الشام للمقاولات العامة) بوكالة/ ماهر خليل السليمان واخرون الجنسية: الامارات موضوع الدعوى: صحة الحجز التحفظي المطلوب اعلانه/خالد معروف الجبرين الجنسية: سوريا عنوانه: بالنشر (نرفق لكم نسخة من صحيفة الادخال المقدمة من المدعية) حيث ان المدعي اقام الدعوى المذكورة اعلاه وحددت المحكمة يوم الخميس الموافق ٢٠١٣/٤/٢٥ موعدا لنظر الدعوى، لذا فانت مكلف بالحضور الساعة ٨,٣٠ صباحاً امام الدائرة الاولى بـ محكمة ابوظبي الابتدائية - الكائنة المحكمة التجارية بمعسكر آل نهيان شخصيا او بواسطة وكيل معتمد وعليك ايداع مذكرة بدفاعك وصورا المستنداتك موقعا عليها قبل الجلسة المحددة لنظر الدعوى بثلاثة ايام على الاقل. صدر بتاريخ ٢٠١٣/٤/١٧

قلم المحكمة التجارية

امارة ابوظبي (دائرة القضاء)
محكمة ابوظبي الابتدائية

العدد ١٠٧٧١ بتاريخ ٢٠١٣/٤/٢٠

اعلان للحضور امام المحكمة في الدعوى رقم ٢٠١٢/٣٧٩ تج جز- م ت- ب- أظ
المتخصصة: المصارف والمؤسسات المالية

مدعي/ بنك راس الخيمة الوطني الجنسية: الامارات مدعي عليه: احمد درويش حسن ناصر سالم الفلاسي الجنسية: الامارات موضوع الدعوى: مطالبة مالية بمبلغ ٩٥,٢٠٥,٨٠ درهم المطلوب اعلانه/احمد درويش حسن ناصر سالم الفلاسي الجنسية: الامارات عنوانه: بالنشر حيث ان المدعي اقام الدعوى المذكورة اعلاه وحددت المحكمة يوم الاربعاء الموافق ٢٠١٣/٤/٢٤ موعدا لنظر الدعوى، لذا فانت مكلف بالحضور الساعة ٨,٣٠ صباحاً امام الدائرة الثالثة بـ محكمة ابوظبي الابتدائية - الكائنة شخصيا او بواسطة وكيل معتمد وعليك ايداع مذكرة بدفاعك وصورا المستنداتك موقعا عليها قبل الجلسة المحددة لنظر الدعوى بثلاثة ايام على الاقل. صدر بتاريخ ٢٠١٣/٤/١٥

قلم المحكمة التجارية

امارة ابوظبي (دائرة القضاء)
محكمة ابوظبي الابتدائية

العدد ١٠٧٧١ بتاريخ ٢٠١٣/٤/٢٠

اعلان للحضور امام المحكمة في الدعوى رقم ٢٠١٢/٧٥ عم كل- م ع- ب- أظ

مدعي/ امجد محمد معوض الصافوري الجنسية: مصر مدعي عليه: مجموعة الامارات الطبية المتحدة الجنسية: الامارات موضوع الدعوى: مستحقات عمالية المطلوب اعلانه/مجموعة الامارات الطبية المتحدة الجنسية: الامارات عنوانه: بالنشر حيث ان المدعي اقام الدعوى المذكورة اعلاه وحددت المحكمة يوم الاحد الموافق ٢٠١٣/٠٥/٠٥ موعدا لنظر الدعوى، لذا فانت مكلف بالحضور الساعة ٨,٣٠ صباحاً امام الدائرة الاولى بـ محكمة ابوظبي الابتدائية - الكائنة بمدينة محمد بن زايد شخصيا او بواسطة وكيل معتمد وعليك ايداع مذكرة بدفاعك وصورا المستنداتك موقعا عليها قبل الجلسة المحددة لنظر الدعوى بثلاثة ايام على الاقل. صدر بتاريخ ٢٠١٣/٤/١٦

قلم المحكمة العمالية

امارة ابوظبي (دائرة القضاء)
محكمة ابوظبي الابتدائية

العدد ١٠٧٧١ بتاريخ ٢٠١٣/٤/٢٠

اعلان للحضور امام المحكمة في الدعوى رقم ٢٠١٢/٦٥٧و٦٥٩و٦٥٨ عم جز- م ع- ب- أظ

مدعيين/ ١- انانتا كومار داس ليت باريش شاندرا داس ٢-رنزو حق محمد عبدالحق ٣-ارجو مياه ليت ثاندو مياه الجنسية: بنغلاديش مدعي عليه: ماركاتي للمقاولات العامة الجنسية: الامارات موضوع الدعوى: مستحقات عمالية المطلوب اعلانه/ ماركاتي للمقاولات العامة الجنسية: الامارات عنوانه: بالنشر حيث ان المدعي اقام الدعوى المذكورة اعلاه وحددت المحكمة يوم الاحد الموافق ٢٠١٣/٤/٢٨ موعدا لنظر الدعوى، لذا فانت مكلف بالحضور الساعة ٨,٣٠ صباحاً امام الدائرة الثالثة بـ محكمة ابوظبي الابتدائية - الكائنة المحكمة العمالية شخصيا او بواسطة وكيل معتمد وعليك ايداع مذكرة بدفاعك وصورا المستنداتك موقعا عليها قبل الجلسة المحددة لنظر الدعوى بثلاثة ايام على الاقل. صدر بتاريخ ٢٠١٣/٤/٠٢

قلم المحكمة العمالية

امارة ابوظبي (دائرة القضاء)
محكمة ابوظبي الابتدائية

العدد ١٠٧٧١ بتاريخ ٢٠١٣/٤/٢٠

اعلان للحضور امام المحكمة في الدعوى رقم ٢٠١٢/١٥٩٨ تج جز- م ت- ب- أظ

مدعي/ الشركة الامريكية لادارة الشركات الجنسية: الامارات مدعي عليه: عبدالله علي عبدالله النيادي الجنسية: الامارات موضوع الدعوى: صحة ونفاذ عقد البيع المطلوب اعلانه/عبدالله علي عبدالله النيادي الجنسية: الامارات عنوانه: بالنشر حيث ان المدعي اقام الدعوى المذكورة اعلاه وحددت المحكمة يوم الخميس الموافق ٢٠١٣/٤/٢٥ موعدا لنظر الدعوى، لذا فانت مكلف بالحضور الساعة ٨,٣٠ صباحاً امام الدائرة الثالثة بـ محكمة ابوظبي الابتدائية - الكائنة شخصيا او بواسطة وكيل معتمد وعليك ايداع مذكرة بدفاعك وصورا المستنداتك موقعا عليها قبل الجلسة المحددة لنظر الدعوى بثلاثة ايام على الاقل. صدر بتاريخ ٢٠١٣/٤/١٦

قلم المحكمة التجارية

امارة ابوظبي (دائرة القضاء)
محكمة ابوظبي الابتدائية

العدد ١٠٧٧١ بتاريخ ٢٠١٣/٤/٢٠

اعلان للحضور امام المحكمة في الدعوى رقم ٢٠١٢/١٥٤٤ تج جز- م ت- ب- أظ

مدعي/ مؤسسة ايبلا للنقليات العامة يمثلها/ محمود رمضان العساله الجنسية: الامارات مدعي عليه: باك رويال للنقليات العامة يمثلها وكيل الخدمات السيد/ اسجد محمود الجنسية: الامارات موضوع الدعوى: مطالبة مالية بقيمة ٤٩٨٧٦ درهم + ١٢٪ فائدة قانونية المطلوب اعلانه/باك رويال للنقليات العامة يمثلها وكيل الخدمات السيد/ اسجد محمود الجنسية: الامارات عنوانه: بالنشر(اعادة الدعوى للمرافعة نشرا) حيث ان المدعي اقام الدعوى المذكورة اعلاه وحددت المحكمة يوم الثلاثاء الموافق ٢٠١٣/٤/٣٠ موعدا لنظر الدعوى، لذا فانت مكلف بالحضور الساعة ٨,٣٠ صباحاً امام الدائرة الثانية بـ محكمة ابوظبي الابتدائية - الكائنة شخصيا او بواسطة وكيل معتمد وعليك ايداع مذكرة بدفاعك وصورا المستنداتك موقعا عليها قبل الجلسة المحددة لنظر الدعوى بثلاثة ايام على الاقل. صدر بتاريخ ٢٠١٣/٤/١٨

قلم المحكمة التجارية

امارة ابوظبي (دائرة القضاء)
محكمة ابوظبي الابتدائية

العدد ١٠٧٧١ بتاريخ ٢٠١٣/٤/٢٠

اعلان للحضور امام المحكمة في الدعوى رقم ٢٠١٢/٢٠٨٩ تج كل- م ت- ب- أظ

مدعي/ تريم صديق محمد حسين خوري الجنسية: الامارات مدعي عليه: محمد عبدالصمد بن الشيخ الجنسية: الامارات موضوع الدعوى: فسخ عقد + مطالبة مالية ١٠٥,٠٠٠,٠٠ درهم المطلوب اعلانه/محمد عبدالصمد بن الشيخ الجنسية: الامارات عنوانه: بالنشر حيث ان المدعي اقام الدعوى المذكورة اعلاه وحددت المحكمة يوم الاحد الموافق ٢٠١٣/٤/٢٨ موعدا لنظر الدعوى، لذا فانت مكلف بالحضور الساعة ٨,٣٠ صباحاً امام الدائرة الخامسة بـ محكمة ابوظبي الابتدائية - الكائنة المحكمة التجارية بمعسكر آل نهيان شخصيا او بواسطة وكيل معتمد وعليك ايداع مذكرة بدفاعك وصورا المستنداتك موقعا عليها قبل الجلسة المحددة لنظر الدعوى بثلاثة ايام على الاقل. صدر بتاريخ ٢٠١٣/٤/١٧

قلم المحكمة التجارية

امارة ابوظبي (دائرة القضاء)
محكمة ابوظبي الابتدائية

العدد ١٠٧٧١ بتاريخ ٢٠١٣/٤/٢٠

اعلان للحضور امام المحكمة في الدعوى رقم ٢٠١٢/١٦٠١ تج كل- م ت- ب- أظ
المتخصصة: المقاولات والنزاعات الانشائية

مدعي/ مؤسسة بيت السلام لاستيراد وتجارة مواد البناء لصاحبتها /وفاء حسين محمد احمد ويمثلها/ كرم احمد ابراهيم ابو عيدة الجنسية: الامارات مدعي عليه: شركة توب بروجكت للمقاولات العامة ذ.م.م سابقا/ شركة ثرا الشام للمقاولات العامة ذ.م.م واخرون الجنسية: الامارات موضوع الدعوى: صحة الحجز التحفظي المطلوب اعلانه/ خالد معروف الجبرين الجنسية: سوريا عنوانه: بالنشر(نرفق لكم نسخة من صحيفة الادخال المقدمة من المدعية) حيث ان المدعي اقام الدعوى المذكورة اعلاه وحددت المحكمة يوم الخميس الموافق ٢٠١٣/٤/٢٥ موعدا لنظر الدعوى، لذا فانت مكلف بالحضور الساعة ٨,٣٠ صباحاً امام الدائرة الاولى بـ محكمة ابوظبي الابتدائية - الكائنة المحكمة التجارية بمعسكر آل نهيان شخصيا او بواسطة وكيل معتمد وعليك ايداع مذكرة بدفاعك وصورا المستنداتك موقعا عليها قبل الجلسة المحددة لنظر الدعوى بثلاثة ايام على الاقل. صدر بتاريخ ٢٠١٣/٤/١٧

قلم المحكمة التجارية

محاكم دبي
محاكم دبي الابتدائية

العدد ١٠٧٧١ بتاريخ ٢٠١٣/٤/٢٠

مذكرة اعلان مدعى عليه بالنشر
في الدعوى ٢٠١٣/٣ مدني جزئي

الى المدعى عليه/١- بينتو جوسلي مجهول محل الاقامة بما ان المدعي / اكسا انشورانس ش م ب م ويمثله: حبيب محمد شريف عبدالله الملا قد اقام عليك الدعوى وموضوعها المطالبة بالزام المدعي عليه بمبلغ وقدره (٢٣٠٠٠ درهم) والرسوم والمصاريف واتعاب المحاماة والفائدة القانونية ١٢٪ من تاريخ المطالبة وحتى السداد التام. وحددت لها جلسة يوم الاربعاء الموافق ٢٠١٣/٥/١ الساعة ٨:٣٠ ص بالقاعة ch2.D.17 لذا فانت مكلف بالحضور او من يمثلك قانونيا وعليك بتقديم ما لديك من مذكرات او مستندات للمحكمة قبل الجلسة بثلاثة ايام على الاقل .

قسم القضايا المدنية

محاكم دبي
محاكم دبي الابتدائية

العدد ١٠٧٧١ بتاريخ ٢٠١٣/٤/٢٠

اعلان وتكليف بالوفاء بالنشر
في الدعوى رقم ٢٠١٣/١٠١ تنفيذ تجاري

الى المنفذ ضده/١- النسر الملكي للمقاولات ش.ذ.م.م مجهول محل الاقامة بما ان طالب التنفيذ/ مصنع رشدان لتشكيل الالمنيوم ذات مسئولية- محدودة ويمثله: بطي سلطان بطي علي المهيري قد أقام عليكم الدعوى التنفيذية المذكورة اعلاه والزامكم بدفع المبلغ المنفذ به وقدره (٧١٦٢٠) درهم الى طالب التنفيذ او خزينة المحكمة . وعليه فان المحكمة ستباشر الاجراءات التنفيذية بحقكم في حالة عدم الالتزام بالقرار المذكور خلال ١٥ يوما من تاريخ نشر هذا الاعلان.

قسم التنفيذ التجاري

محاكم دبي
محاكم دبي الابتدائية

العدد ١٠٧٧١ بتاريخ ٢٠١٣/٤/٢٠

مذكرة اعلان مدعى عليه بالنشر
في الدعوى ٢٠١٣/١٦٥ مدني جزئي

الى المدعى عليه/١- ساره جو كوكر- بعد الزواج- سارة جو براوتينج مجهول محل الاقامة بما ان المدعي / احمد محمد عبدالرحمن علي ويمثله: فتوح يوسف محمد حسين النصار قد اقام عليك الدعوى وموضوعها المطالبة بصحة ونفاذ عقد بيع السيارة ماركة جيب رانجلر صحاري موديل ٢٠٠٨- امريكا التصنيع- اخضر اللون- لوحة رقم ٢٥٩٧٣ الفئة رقم (٦) ابوظبي الى المدعي وتسجيل ونقل ملكية السيارة باسم المدعي لدى الجهات المختصة والزام المدعي عليه بالرسوم والمصاريف واتعاب المحاماة. وحددت لها جلسة يوم الثلاثاء الموافق ٢٠١٣/٤/٢٣ الساعة ٨:٣٠ ص بالقاعة ch2.D.17 لذا فانت مكلف بالحضور او من يمثلك قانونيا وعليك بتقديم ما لديك من مذكرات او مستندات للمحكمة قبل الجلسة بثلاثة ايام على الاقل .

قسم القضايا المدنية

امارة ابوظبي(دائرة القضاء)
محكمة استئناف ابوظبي

العدد ١٠٧٧١ بتاريخ ٢٠١٣/٤/٢٠

اعلان للحضور امام المحكمة في الاستئناف رقم ٢٠١٢/٥٢٦ -تجاري - م ت- س- أظ

المستأنف : ويستريدج ليمتد ذ.م.م منطقة حرة جبل علي - شركة دولية روسية - الجنسية: روسيا المستأنف عليه:شركة هيدرا العقارية واخرون الجنسية: الامارات موضوع الاستئناف : تعديل الحكم المستأنف والقضاء مجددا بفسخ اتفاقية البالغه قيمتها ١٤,٠٩٥,٣٥٤ درهم مطالبة مالية بمبلغ درهم+ تعويض بمبلغ ١,٥٠٠,٠٠٠درهم + فائدة مبلغ ١٠٥,٠٠٠ درهم ٤,٣٢٨,٦٥٦,٢٠ المطلوب اعلانه/شركة هيدرا العقارية الجنسية: الامارات العنوان: بالنشر بما ان المستأنف قد استأنف الحكم الصادر في الدعوى رقم ٢٠١٢/٢٠٤٢ تج كل- م ت- ب- أظ وحدد لنظره جلسة يوم الاحد الموافق ٢٠١٣/٤/٢١ لذا فانت مكلف بالحضور الساعة ٩,٣٠ صباحا امام الدائرة الثانية محكمة استئناف ابوظبي الكائنة-معسكر آل نهيان شخصيا او بواسطة وكيل معتمد ويمكنك التقدم بمذكرة بدفاعك وصوار لمستنداتك موقعا عليها قبل موعد الجلسة المحددة.

قلم الاستئناف التجاري

الشئون الفنية والتعاون الدولي
ادارة الكاتب العدل والتصديقات
الكاتب العدل- عجمان

العدد ١٠٧٧١ بتاريخ ٢٠١٣/٤/٢٠

اعـــلان

المرجع :٢٠١٣/٢٥٩

تقدم الي انا الكاتب العدل بادارة الكاتب العدل والتصديقات- عجمان:السيدة/ خلود محمد سعيد ديموري المهري الجنسية: الامارات وطلب التصديق على التوقيع في محرر يتضمن :تنازل في الاسم التجاري (**كافتيريا جرائد**) والمرخصة من دائرة البلدية والتخطيط في عجمان تحت رقم الملف (٥٢٠٤٥) والمسجل لدى غرفة التجارة والصناعة بعجمان الى: خليفه سلطان خليفه بن جبروش السويدي الجنسية: الامارات ليكن معلوما للجميع بان الكاتب العدل بعجمان سيقوم بالتصديق على ذوي الشأن في المحرر المذكور بعد انقضاء اسبوعين من تاريخ نشر هذا الاعلان.

الكاتب العدل
مكتب دائرة البلدية والتخطيط في عجمان

محاكم دبي
محاكم دبي الابتدائية

العدد ١٠٧٧١ بتاريخ ٢٠١٣/٤/٢٠

اعادة اعلان مدعى عليه بالنشر
في الدعوى ٢٠١٣/١٢٢ مدني كلي

الى المدعى عليه/١- عبدالله سعود عبدالعزيز الدحيم مجهول محل الاقامة بما ان المدعي / اسماعيل حسن بوتان ويمثله: مختار محمد باقر غريب قد اقام عليك الدعوى وموضوعها المطالبة بالزام المدعي عليه بان يدفع للمدعى مبلغ وقدره (١٢٣١٥٥٨٠درهم) وضم ملف الحجز التحفظي رقم ٢٠١٣/٧ مدني واثبات صحته ونفاذه والرسوم والمصاريف واتعاب المحاماة والفائدة القانونية بواقع ٩٪ وحتى السداد التام. وحددت لها جلسة يوم الاثنين الموافق ٢٠١٣/٤/٢٩ الساعة ٩:٣٠ ص بالقاعة ch2.D.18 لذا فانت مكلف بالحضور او من يمثلك قانونيا وعليك بتقديم ما لديك من مذكرات او مستندات للمحكمة قبل الجلسة بثلاثة ايام على الاقل .وفي حالة تخلفك فان الحكم سيكون بمثابة حضوري.

قسم القضايا المدنية

محاكم دبي
محاكم دبي الابتدائية

العدد ١٠٧٧١ بتاريخ ٢٠١٣/٤/٢٠

مذكرة اعلان مدعى عليه بالنشر
في الدعوى ٢٠١٣/١٠٣٥ عمالي جزئي

الى المدعى عليه/١- هيدرا فورس سيرفيسز ش ذ.م.م مجهول محل الاقامة بما ان المدعي / سويهاش مهانت يادف يادف قد اقام عليك الدعوى وموضوعها المطالبة بمستحقات عمالية وقدرها (٣٥٩٥٢ درهم) والرسوم والمصاريف ز رقم الشكوى (٢٠١٣/١٣٩٨٢٠). وحددت لها جلسة يوم الاربعاء الموافق ٢٠١٣/٤/٢٤ الساعة ٨:٣٠ ص بمكتب القاضي لذا فانت مكلف بالحضور او من يمثلك قانونيا وعليك بتقديم ما لديك من مذكرات او مستندات للمحكمة قبل الجلسة بثلاثة ايام على الاقل .

قسم القضايا العمالية

محاكم دبي
محاكم دبي الابتدائية

العدد ١٠٧٧١ بتاريخ ٢٠١٣/٤/٢٠

مذكرة اعلان مدعى عليه بالنشر
في الدعوى ٢٠١٢/١٢١٨ مدني جزئي

الى المدعى عليه/١- مها موسى عبدالشعلان مجهول محل الاقامة بما ان المدعي / شركة رويال اند سن الينس للتأمين (الشرق الاوسط) المحدودة- ش م ب قد اقام عليك الدعوى وموضوعها المطالبة بالزام المدعي عليها بمبلغ وقدره (١٥٠٠٠درهم) والرسوم والمصاريف واتعاب المحاماة والفائدة بواقع ١٢٪ من تاريخ صيرورة وحتى السداد التام. وحددت لها جلسة يوم الاحد الموافق ٢٠١٣/٤/٢١ الساعة ٨:٣٠ ص بالقاعة ch1.A.1 لذا فانت مكلف بالحضور او من يمثلك قانونيا وعليك بتقديم ما لديك من مذكرات او مستندات للمحكمة قبل الجلسة بثلاثة ايام على الاقل .

قسم القضايا المدنية

استمرار محادثات صربيا وكوسوفو برعاية أوروبية

•• بلغراد-وكالات:

ذكرت قناة آر.تي.إس التلفزيونية الصربية أن رئيس الوزراء إيفيتشا داسيتش غادر بلاده متوجها إلى بروكسل لاجراء جولة ثانية من المحادثات في مسعى أخير في جهود الوساطة التي يقوم بها الاتحاد الاوروبي مع كوسوفو. وعقد داسيتش ونظيره الكوسوفي هاشم ثاتشي اجتماعا ماراثونيا برعاية كاترين أشتون مسؤولة العلاقات الخارجية والامنية بالاتحاد الاوروبي لكنه لم يسفر عن اتفاق.

وقالت وزيرة التكامل الاوروبي فلورا سيتاكو العضو بفريق كوسوفو في تغريدة لها على موقع التواصل الاجتماعي تويتر في وقت سابق إن المفاوضين عادوا إلى بروكسل لمواصلة محادثاتهم امس . ولم تؤكد أشتون بعد الخطة .

وذكر مسؤولون صربيون أن الجانبين اتفقا على 13 نقطة من 15 في اقتراح قدمت أشتون مسودة بشأنه خلال الجولات الثماني السابقة للمفاوضات. وعندما رفضت بروكسل الاسبوع الماضي اتفاقا عرض عليها أعلنت أشتون أن دور الوساطة للاتحاد الاوروبي قد انتهى. لكنها غيرت رأيها ودعت داسيتش وثاتشي لجولة محادثات إضافية .

وفي أعقاب محادثات الاربعاء الماضي وصفت أشتون الانقسام بأنه ضئيل في تحسن عن الوضع السابق عندما وصفت الانقسام بأنه عميق . والتوصل إلى اتفاق حول تطبيع العلاقات مع كوسوفو الاقليم الصربي المنشق الذي تسكنه أغلبية ألبانية أمر حاسم بالنسبة لطموحات صربيا للحصول على عضوية الاتحاد الاوروبي. وتصاعدت الخلافات بين بلجراد وبريشتينا بشأن مستوى الحكم الذاتي للاقلية الصربية في كوسوفو لاسيما في أكبر جيب لهم في الشمال.

وقالت قناة آر.تي.إس إنه من المتوقع أن يلتقي داسيتش مع الامين العام لحلف شمال الاطلسي (الناتو) أندريس فوغ راسموسين في بروكسل. وطبقا لمصادر من الجانب الصربي فان من المفترض أن يمنح الناتو ضمانا بألا ينتشر جيش كوسوفو في الجيب الصربي ومازال الناتو يحتفظ بوجوده في كوسوفو منذ حزيران (يونيو) 1999.

إخلاء مطار في سانت بطرسبرغ إثر تهديد

•• موسكو-يو بي أي:

أخلي مطار بولكوفو الدولي في مدينة سانت بطرسبرغ الروسية بعد ورود اتصال يفيد بوجود متفجرات فيه.

ونقلت وكالة الأنباء الروسية نوفوستي امس عن مصدر في الشرطة قوله ان حوالي 1500 شخص أخرجوا من مطار بولكوفو الدولي في سانت بطرسبرغ، التي تعد ثاني أكبر مدينة في روسيا، إثر تهديد بوجود متفجرات فيه وأشار إلى ان وحدات تفكيك القنابل في الشرطة والكلاب المدربة تفتش مبنى المطار.

معلومات جديدة ومثيرة حول اغتيال المعارض التونسي شكري بلعيد

•• الفجر – تونس – خاص:

صعّد حزب الوطنيين الديمقراطيين في تونس لهجة اتهاماته في ما يخص ملف اغتيال زعيمه السابق شكري بلعيد في الوقت الذي كشفت فيه مصادر إعلامية عن معلومات جديدة تزيد هذه القضية تعقيدا وغموضا.

وقد قال نائب الأمين العام لحزب الوطنيين الديمقراطيين، محمد جمور إنه قد وقع تهريب المشتبه في اغتيالهما شكري بلعيد المدعوان أحمد الرويسي و سلمان المراكشي خارج تونس وذلك على الرغم من انه قد تم إبلاغ قاضي التحقيق بشأنهما وتعهّد هذا الأخير بالقبض عليهما وذلك بعد أن أكد بدوره أنهما مشتبهان رئيسيان في القضية حسب قول جمور، في وقت أكد فيه أن رئيس الدولة المؤقت منصف المرزوقي على علم مسبق بمخطط الاغتيال رغم إنكاره الأمر أمام القضاء.

استغراب وأسئلة

وعبّر محمد جمور الأربعاء،عن استغرابه من هروب احد المشتبه فيهما إلى خارج تونس وخاصة بعد تقديم المساعدة مباشرة لقاضي التحقيق للوصول إليه عن طريق بعض المعطيات الدقيقة حول ماهيته ومخبئه.

ويقول جمور في هذا الإطار: نحن لا نفهم لما تبخّر هذا المشتبه فيه بمجرّد تقديمنا لمعطيات لقاضي التحقيق حوله...هذا يعني أنّ هناك دورا قويا للجهات الأمنية والحكومية في استبعاد المشتبه فيهما لأنهما خيط ثابت قد يدين أطرافا في السلطة .

وفي موضع متصل،كشف الأمين العام لحزب الوطنيين الديمقراطيين الموحّد،زياد الأخضر إن الوزارة أوقفت أحد المشتبه بهم في اغتيال شكري بلعيد ثم أطلقت سراحه ليتمكن بعدها من الفرار إلى ليبيا،حيث أوردت الساعة الالكترونية أن الأخضر قد اعتبر خلال كلمة ألقاها في الوقفة الاحتجاجية التي تنظم كل يوم أربعاء أمام مقر وزارة الداخلية أن مثل هذا القرار يدل على تواطؤ الوزارة مع قتلة بلعيد مشيرا أن الداخلية تحاول استبلاه الشعب، حسب تعبيره، من خلال نشرها لصور المشتبه تورطهم في اغتيال بالعيد و هي تعلم أن اثنين منهم قد غادرا تونس.

من جانب آخر، كشف جمّور لصحيفة أفريكان مانجر الالكترونية أن الخطابات التي يرسلها قاضي التحقيق المتعهّد بقضية اغتيال شكري بلعيد إلى الإدارات التونسية الأخرى والتي لها علاقة بالبحث في نفس القضية لا تصلها بصفة مباشرة بل تمرّ وجوبا بالإدارة الفرعية لفرقة مكافحة الإرهاب ووزارة الداخلية، مشيرا إلى أن لديه كل الوثائق التي تثبت ذلك وبالتواريخ أيضا وفق تعبيره.

وشرح نائب الأمين العام لحزب الوطنيين الديمقراطيين الموحّد أن الإدارة الفرعية لمقاومة الإجرام أو بالأحرى وزارة الداخلية هي التي تتحكّم في المعلومات التي تصل إلى قاضي التحقيق المتعهّد بالقضية.

وذكّر انه حال وقوع الجريمة تم سحب الملف من قاضي التحقيق بمدينة أريانة بقرار من وزير العدل، مشيرا إلى أن هذا القرار قد اتخذ في نصف ساعة من وقوع عملية الاغتيال السياسي لتصنّف مباشرة ضمن عملية إرهابية وهو ما رأى فيه جمّور توجيه سياسي .

من جهة أخرى، أكد محمد جمّور من جديد أن رئيس الجمهورية المؤقت، منصف المرزوقي كان على علم مسبق باغتيال شكري بلعيد ومن أطراف تونسية بالتحديد وليس كما أعلن عنه المدوّن رمزي بالطيبي من أن فرنسا هي التي قامت بتحذيره من وقوع هذه الحادثة، مستغربا إنكار المرزوقي لهذه المعطيات لدى استنطاقه من طرف قاضي التحقيق.

وختم نائب الأمين العام لحزب الديمقراطيين الموحّد لقد تأكد لنا وجود تدخّل سافر لحزب حركة النهضة وهذا ما سنؤكده قريبا في ندوة صحفية لحزبنا .

وفي تصريح إذاعي آخر، قال نائب الأمين العام لحزب الوطد محمد جمور أن رئيس الحكومة علي العريض هو المسؤول الأول عن اغتيال شكري بلعيد.

وقال جمور علي العريض يعرف جيدا القتلة الذين فروا إلى ليبيا وهو يحاول التستر عنهم ، مضيفا المرشد الأعلى للنهضة راشد الغنوشي يتصرف في ملف قضية بلعيد كما يشاء .

من جهته، قال الأمين العام للوطد زياد الأخضر أن آخر المعلومات المتوفرة لدى الحزب تفيد بأن الناشط في حركة النهضة بباريس زياد العيفي متورط في عملية التخطيط لاغتيال شكري بلعيد.

وقال الأخضر زياد العيفي نسق مع إحدى الدول العربية لاغتيال بلعيد ، مضيفا نملك دلائل تفيد مباشرة تورط العيفي في العملية .

الاغتيال اختصاص الحركات الإسلامية

أمّا النائب في المجلس الوطني التأسيسي والقيادي في الجبهة الشعبية، المنجي الرحوي فقد أكد إن الحركات الإسلامية هي التي تتوخى منهج الاغتيال وإنه لا وجود لأي حركة أخرى قد تفكّر في مثل هذه العمليات باستثناء هذه الحركات الإسلامية.

ونفى الرحوي أن تكون أحزاب نداء تونس أو الجبهة الشعبية أو المسار أو الجمهوري تفكّر في مسألة الاغتيالات، مشدّدا على أنها أحزاب لا تدعو إلى العنف ولا تفكر مطلقا في تنفيذ عمليات إجرامية.

قاتل بلعيد عميل مزدوج والجريمة صوّرت بالفيديو

في الأثناء، وبعد أن نشرت وزارة الداخلية التونسية مؤخرا صور 5 أشخاص بحالة فرار يشتبه في تورطهم في اغتيال السياسي المعارض التونسي شكري بلعيد، ذكرت مصادر إعلامية بأن اثنين منهم وهما أحمد الرويسي وكمال القضقاضي يتواجدان حاليا حسب تقدير هذه المصادر بليبيا.

وقد أفاد الناطق الرسمي باسم هيئة الدفاع عن شكري بلعيد نزار السنوسي لوكالة الأنباء التونسية بأن هذه الأخبار تبدو صحيحة باعتبار أنه لا أثر لتواجد المشتبه فيهما بالتراب التونسي على حد قوله.

وأوضح أن هيئة الدفاع ستطالب الجهة المعنية بالتحقيق في هذه القضية بتقديم توضيحات حول مدى صحة هذه الأخبار منتقدا تأخر وزارة الداخلية في نشر صور المشتبه بهم.

من جهته أكد الصحفي والمدون رمزي بالطيبي أن مفاوضات سرية تجرى بين السلطات التونسية ونظيرتها الليبية لتسلم كل من أحمد الرويسي وكمال القضقاضي مضيفا أنه تحصل على معلومات من مصادر متواترة ومختلفة تؤكد تواجد المشتبه بهما في ليبيا وفق روايته.

وبين في تصريح لذات الوكالة أن الرويسي والقضقاضي اللذين غادرا مقر سكناهما يوم 6 فيفرى 2013 تاريخ اغتيال شكري بلعيد بحوزتهما سلاح الجريمة وفيديو مصور لملابسات الجريمة على حد قوله.

وأفاد بالطيبي أن أحمد الرويسى حارب في الثورة الليبية وهو محل تفتيش في قضايا متعلقة بالمخدرات.

وبخصوص كمال القضقاضي ذكر الصحفي بأن مصدرا موثوقا حسب تعبيره أكد له أن المشتبه فيه هو عميل مزدوج تم زرعه وسط الجماعات السلفية الجهادية وتساءل في هذا الصدد عن الجهة الاستخباراتية التي يعمل القضقاضي لصالحها .

البحيري ينفي

هذا وقد رفض الناطق الرسمي باسم وزارة الداخلية التونسية محمد علي العروي تقديم معطيات حول مدى صحة الأخبار المتعلقة بتواجد المشتبه بهما في ليبيا مشددا على أن قاضي التحقيق هو المخول قانونا للكشف عن ملابسات القضية.

في حين نفى المستشار السياسي لدى رئيس الحكومة، نور الدين البحيري خلال مؤتمر صحفي انعقد الأربعاء علم السلطات التونسية بتواجد المشتبه بهم في اغتيال شكري بلعيد الذين تم نشر صورهم في ليبيا، أو وجود مفاوضات بين سلطات البلدين حول ذلك. يشار إلى أن قاضى التحقيق لم يقدم إلى حد اليوم تفاصيل حول هوية المشتبه بهم والأدوار التي اضطلعوا بها في جريمة اغتيال شكري بلعيد فيما اقتصرت وزارة الداخلية استنادا على إذن قضائي على نشر صور للمشتبه بهم الخمسة ودعت المواطنين التونسيين إلى المساهمة في البحث عنهم.

والمشتبه بهم الذين تم نشر صورهم يوم السبت الماضي على صفحة وزارة الداخلية بموقع التواصل الاجتماعي فايسبوك هم كمال القضقاضي وأحمد الرويسي وسلمان المراكشي ومروان بن الحاج صالح وعز الدين عبد اللاوي.

شكرى بلعيد

مقتل جندي دولي في دارفور

•• الخرطوم-ا ف ب:

اعلنت القوة المشتركة للاتحاد الافريقي والامم المتحدة في دارفور ان احد جنودها قتل امس بالرصاص في هجوم على قاعدة لها في هذه المنطقة الواقعة غرب السودان وقالت الناطقة باسم القوة عائشة البصري في بيان ان جنديا من القوة قتل وجرح اثنان آخران في هجوم شنه مجهولون على قاعدة المهاجرية القريبة . ولم تكشف جنسيات الضحايا. وكانت القوات الحكومية السودانية استعادت مدينتي المهاجرية ولبدو بعد عشرة ايام على احتلالها من قبل متمردي الجيش الشعبي لتحرير السودان بقيادة مني مناوي وتحدثت تقارير القوة المشتركة للامم المتحدة والاتحاد الافريقي عن قصف جوي في منطقة مهاجرية بجنوب دارفور . وقالت هذه التقارير ان حوالى 36 الف شخص احتموا من القتال بمقار البعثة في بلدتي مهاجرية ولبدو.

قائد الجيش في غينيا متهم بالإرهاب

•• نيويورك-ا ف ب:

اعلن القضاء الاميركي انه وجه الى قائد الجيش في غينيا-بيساو اتهاما رسميا بارتكاب جرائم ارهاب ومخدرات بالتآمر مع حركة فارك الكولومبية المتمردة التي تصنفها واشنطن منظمة ارهابية. وقال بريت بهارارا المدعي العام في مانهاتن بنيويورك ان قائد الجيش في غينيا-بيساو انتونيو اندجاي متهم بتقديم الدعم الى القوات المسلحة الثورية الكولومبية فارك المدرجة منذ العام 1997 على اللائحة الاميركية للمنظمات الارهابية. واضاف المدعي العام ان انتونيو اندجاي ومن موقعه كقائد للجيش في غينيا-بيساو تآمر لاستخدام نفوذه وسلطته من اجل لعب دور الوسيط وتحويل بلده محطة عبور لافراد كان يعرف انهم ارهابيون وتجار مخدرات . وبحسب الاتهام فان الليفتنانت-جنرال اندجاي قام بتسهيل تخزين الكوكايين التابع لحركة فارك في غرب افريقيا، وتآمر بهدف تصدير المخدرات الى الولايات المتحدة، كما تآمر لبيع اسلحة ولا سيما صواريخ ارض-جو مخصصة لحماية تجارة المخدرات في كولومبيا. والتهم الرسمية الموجهة الى المسؤول العسكري الكبير هي التآمر في جرم ارهاب ومخدرات و التآمر لتوزيع كمية تزيد عن خمسة كيلوغرامات من الكوكايين مع سابق قصد او علم بانها سترسل الى الولايات المتحدة و التآمر في تقديم دعم مادي الى منظمة ارهابية و التآمر لحيازة ونقل اسلحة ارض-جو .

حصدت مئات القتلى والجرحى

الهجمات الدامية تقلق العراقيين قبيل الانتخابات

•• بغداد-ا ف ب:

استيقظت بغداد صباح امس على فاجعة المقهى في منطقة العامرية الذي استهدف مساء بعبوة ناسفة قتلت 27 شخصا واصابت نحو خمسين بجروح قبل ساعات من انتخابات مجالس المحافظات في عموم العراق.

والقى هذا التفجير وهو الاكثر دموية منذ الهجوم على وزارة العدل في 14 اذار مارس والذي قتل فيه ثلاثون شخصا، مزيدا من الشكوك حول قدرة القوات الامنية على تامين انتخابات اليوم السبت في وقت تشهد معدلات العنف ارتفاعا ملحوظا.

وقال مصدر في وزارة الداخلية لوكالة فرانس برس ان 27 شخصا على الاقل قتلوا واصيب نحو خمسين بجروح في تفجير عبوة ناسفة بمقهى في منطقة العامرية عند نحو الساعة العاشرة (19،00 تغ) من مساء الخميس. وذكر مصدر طبي رسمي من جهته ان بين القتلى ثلاثة اطفال وامراة، بينما اوضح المصدر في وزارة الداخلية ان معظم القتلى من الشباب ووقع الهجوم في توقيت تزدحم فيه المقاهي عادة باعتبار ان اليوم التالي الجمعة هو اول يومي عطلة نهاية الاسبوع.

واوضح المصدر في وزارة الداخلية ان المقهى الذي استهدفه الهجوم يقع في احد طوابق مجمع تجاري صغير في شارع العسل عادة ما ترتاده العائلات للتسوق والترفيه . ونقلت قنوات عراقية محلية عن شهود عيان قولهم انهم شاهدوا الجثث وهي تتطاير من نوافذ المقهى ، بينما ذكر مصدر طبي رسمي ثان ان جثث عدد من القتلى بقيت لبعض الوقت تحت انقاض المقهى. وفرضت قوات الامن اجراءات امنية مشددة في محيط الهجوم، ونشرت عرباتها على طول شارع العمل الشعبي، الشارع الرئيسي في العامرية، بينما انتشرت مجموعات من الجنود في الموقع، بحسب ما افاد مصور وكالة فرانس برس في المكان.

وبدا الدمار واضحا على معالم المجمع التجاري الذي يجاوره محل لبيع المثلجات، حيث اختفى الزجاج عن نوافذ المبنى بفعل قوة التفجير التي اصابت الطابق الثالث منه حيث يقع المقهى. وقال شهود عيان لفرانس برس ان المقهى تحطم كليا جراء الهجوم . واغلقت المحلات المجاورة ابوابها حدادا على ارواح الضحايا، فيما صب سكان الشارع غضبهم على اداء قوات الامن. وقال احد سكان الشارع لفرانس برس رافضا الكشف عن اسمه الجيش هو من فعلها لاسباب طائفية .

واستدرك ان لم يكن هم، فانه خطاهم بالتاكيد نحن محاطون بالجدران الاسمنتية وحواجز التفتيش، فاذا لم يكونوا هم من فعلها، فقد ساعدوا في ذلك لانهم اهملوا واجباتهم او لم يدققوا كفاية .

وجاء هذا الهجوم قبل يومين من انتخابات مجالس المحافظات في البلاد، والتي ترافقها اجراءات امنية مشددة، خصوصا في العاصمة حيث من المتوقع ان تمنع غدا السيارات التي لا تحمل ترخيصا خاصا بالانتخابات.

وراى المحلل السياسي عصام الفيلي ان هذا الانفجار يعد جزءا من استراتيجية سياسية لبعض الاحزاب تهدف الى منع مشاركة اكبر عدد من الناخبين في العملية الانتخابية .

واضاف كلما قل عدد الناخبين كلما زادت فرص التزوير ويتنافس 8143 مرشحا على اصوات 13 مليونا و800 الف ناخب مسجلين للفوز ب378 مقعدا موزعة على مجالس 12 محافظة عراقية، بعدما قررت الحكومة في 19 اذار-مارس تاجيل الانتخابات في محافظتي الانبار ونينوى لفترة لا تزيد على ستة اشهر بسبب الظروف الامنية في هاتين المحافظتين.

ووقع هذا الهجوم بعد ثلاثة ايام من مقتل خمسين شخصا في هجمات متفرقة في بغداد ومناطق محيطة بها استهدفت غالبيتها مناطق شيعية وتبناها تنظيم دولة العراق الاسلامية ، الفرع العراقي لتنظيم القاعدة.

وكانت هذه الهجمات الاكثر دموية منذ 19 اذار-مارس الماضي، عندما قتل 56 شخصا على الاقل واصيب نحو 226 بجروح في سلسلة هجمات مشابعة تبناها ايضا تنظيم القاعدة في عموم العراق، عشية الذكرى العاشرة للغزو.

ورغم ان اعمال العنف لا تزال يومية في العراق، وخصوصا في بغداد، فان حصيلتها لا تقارن باعداد القتلى والجرحى التي كانت تسجل ابان الحرب الطائفية بين العامين 2006 و2008 والذي كان يصل الى الالاف كل شهر. وقتل في اذار مارس الماضي 163 شخصا في العراق بحسب حصيلة اعلنتها وزارات الصحة والداخلية والدفاع، بينما اكدت حصيلة اعدتها فرانس برس وفقا لمصادر امنية وطبية مقتل 271 شخصا، علما ان 220 شخصا قتلوا في الشهر الذي سبقه.

المقاتلون في شمال مالي يحاولون تنظيم صفوفهم

•• باماكو-ا ف ب:

يحاول المقاتلون الاسلاميون الذين طردتهم الجيوش الفرنسية والافريقية من كبرى مدن شمال مالي وباتوا مطاردين ومحبطين في مخابئهم في جبال ايفوقاس، اعادة تنظيم صفوفهم في بعض البلدان المجاورة واراضي مالي.

وصرح ضابط في الجيش المالي لوكالة فرانس برس طالبا عدم ذكر اسمه انه منذ بداية العملية الفرنسية في 11 كانون الثاني-يناير توجه عشرات المقاتلين الى ليبيا للاختباء واعادة التنظيم . واكد انهم سلكوا الطريق التالي: من شمال مالي الى جبال شمال النيجر ثم جبال تيبستي شمال تشاد قبل ان يتسلل بعضهم الى جنوب ليبيا والبعض الاخر الى دارفور وغرب السودان. وذكرت صحيفة الوطن الجزائرية في ملحقها الاسبوعي ان ثلاثة من قادة حركة انصار الدين الاسلامية المسلحة لجأوا قبل عشرة ايام الى منطقة تمنراست في اقصى جنوب الجزائر.

تحقيق جديد يستهدف أبرز معارضي بوتين

•• موسكو-ا ف ب:

اعلنت هيئة التحقيق الروسية انها فتحت تحقيقا جديدا بتهمة الاحتيال ضد ألكسي نافالني، المعارض الاول للرئيس فلاديمير بوتين. وهو خامس تحقيق يستهدف هذا المعارض الذي يعتبر احد ابرز دعاة مكافحة الفساد والذي بدأت محاكمته الاربعاء بتهمة اختلاس 400 الف يورو في مشروع استثماري في غابات منطقة كيروف، وهي تهمة ينفيها قطعيا وتصل عقوبتها الى السجن 10 اعوام. اما القضية الجديدة التي فتحت ضده وضد شقيقه اوليغ نافالني المسؤول الكبير في البريد الروسي، فتتمحور حول تأسيسهما شركة تحت اسم جي بي ايه قامت، بحسب الادعاء، بنقل معدات لصالح البريد باسعار مبالغ بها لمجموعة ام بي كي التجارية التي رفعت الدعوى ضد الشقيقين متهمة اياهما بتكبيدها خسائر بقيمة 3،8 مليون روبل (95 الف يورو) وبحسب الادعاء ايضا فان هذه الاموال تم تحويلها الى حسابات شركة جي بي ايه ولاحقا سرقها الشقيقان نافالني وتصل عقوبة الاحتيال في القانون الروسي الى السجن لغاية عشر سنوات. واتى الاعلان عن هذه القضية الجديدة غداة بدء المحاكمة في قضية كيروفليس ، وهو اسم شركة الغابات العامة في المنطقة التي تحمل الاسم نفسه وتبعد 900 كلم شرق موسكو.

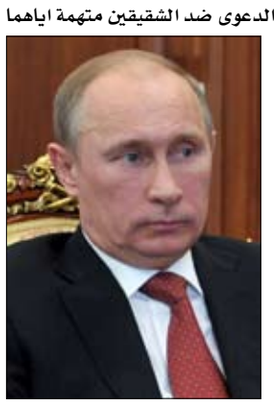

فرنسا تحقق في تمويل حملة ساركوزي

•• باريس-رويترز:

قال مكتب النيابة العامة الفرنسية امس ان فرنسا فتحت تحقيقا قضائيا في مزاعم بأن حملة الرئيس السابق نيكولا ساركوزي لانتخابات 2007 حصلت على اموال من الزعيم الليبي الراحل معمر القذافي بشكل غير مشروع. ويأتي هذا التحقيق كحلقة في سلسلة من المشكلات القانونية التي تواجه ساركوزي الذي يتوقع البعض ان يرشح نفسه في انتخابات 2017 بعد ان خسرها العام الماضي امام فرانسوا اولوند وهي خسارة كلفته الحصانة من المحاكمة التي تمتع بها لخمس سنوات كان خلالها رئيسا لفرنسا.

وقال مسؤول في مكتب النيابة ان التحقيق فتح بعد مزاعم رددها رجل الاعمال الفرنسي اللبناني زياد تقي الدين الذي يخضع هو الاخر لتحقيق منفصل له صلة ببيع اسلحة لباكستان في التسعينات.

وينفي ساركوزي الذي التقى بالقذافي عام 2007 في باريس دائما ارتكاب اي مخالفة واشار الى انه كان الداعي الاول لحملة عسكرية شنها حلف شمال الاطلسي واسفرت عن الاطاحة بالقذافي وقتله على ايدي قوات معارضة في 2011.

ويخضع تمويل انتخابات 2007 التي فاز فيها ساركوزي بالفعل للتحقيق والمراجعة في اطار تحقيق اخر في العلاقات بين حزب الاتحاد من اجل الحركة الشعبية الذي ينتمي لتيار يمين الوسط الذي يقوده وبين اغنى سيدة في فرنسا ليليان بيتانكور وريثة امبراطورية لوريال لادوات التجميل.

ثوار اليمن يعلقون الاعتصامات ويدعون للبناء

•• صنعاء-وكالات:

علقت اللجنة التنظيمية للثورة الشبابية الشعبية السلمية في اليمن عملها في الساحات والميادين العامة اعتبارا من امس الجمعة، بعد 120 جمعة من الحشد منذ بداية الاحتجاجات ضد الرئيس المخلوع علي عبد الله صالح، داعية إلى ثورة بناء . وأعلنت اللجنة التنظيمية للثورة في بيان لها تعليق العمل الثوري في الساحات والميادين بما في ذلك الاحتشاد لصلاة الجمعة في ميدان الستين بالعاصمة صنعاء، ودعت شباب الثورة إلى ثورة بناء ورقابة على أهداف الثورة . ورغم ذلك أكدت اللجنة جاهزيتها للعودة إلى العمل الثوري في أي لحظة إذا ما رأت انحرافا في مسارها .

يذكر أن شباب الثورة اليمنية خرجوا في ما يزيد عن 120 جمعة، وصمدت خيامهم في الساحات لمدة ثلاث سنوات.

وعلى صعيد ذي صلة قالت وزيرة حقوق الإنسان اليمنية حورية مشهور إن الإفراج عن ستة من المعتقلين المتهمين بتفجير جامع الرئاسة الذي استهدف الرئيس المخلوع صالح وكبار رجال الدولة، جزء من التزامات الحكومة والمبادرة الخليجية . وكان شباب الثورة قد طالبوا بتنحي النائب العام، واتهموه باعتقال بعض المتهمين دون أدلة أو محاكمات.

3 ملايين دولار من روسيا للشعب السوري

إدانة أممية بالاجماع لانتهاكات حقوق الإنسان بسوريا

•• عواصم-وكالات:

أدان مجلس الأمن الدولي بالإجماع انتهاكات حقوق الإنسان الواسعة النطاق من قبل قوات النظام السوري، و أي إساءات من قبل مسلحي المعارضة، ودعا لوقف العنف المستمر في سوريا منذ أكثر من سنتين فورا. يأتي ذلك بينما تحقق وكالة الاستخبارات الأميركية في احتمال استخدام النظام السوري للأسلحة الكيمياوية في حربه ضد المعارضة المسلحة.

وقال مجلس الأمن في بيان غير ملزم صدر بالإجماع إنه بعد نقاشات حول الوضع المتدهور للوضع الإنساني في سوريا، فإن أعضاء مجلس الأمن الخمسة عشر ينددون بانتهاكات حقوق الإنسان الواسعة النطاق من قبل السلطات السورية، وكذا أي إساءات لحقوق الإنسان من قبل الجماعات المسلحة .

وأضاف إن العنف المتصاعد في سوريا مرفوض تماما، ويجب أن يتوقف فورا . وتقول الأمم المتحدة إن الحرب في سوريا التي بدأت في صورة احتجاجات سلمية وتحولت إلى العنف عندما حاول الرئيس بشار الأسد سحق الانتفاضة راح ضحيتها أكثر من 70 ألف شخص.

ومن جانب آخر، أكد مسؤول أميركي كبير أن وكالات الاستخبارات الأميركية تحقق في ما إذا كان النظام السوري استخدم أسلحة كيمياوية في حربه ضد مقاتلي المعارضة.

وقال المسؤول لوكالة الأنباء الفرنسية إن معلومات محددة تفيد بأن مادة كيميائية مشبوهة جدا ربما تكون استخدمت في المعارك الأخيرة بسوريا، ولكن أجهزة الاستخبارات ما زالت تحقق في صحة هذه المعلومات، ولم تصل إلى خلاصة جازمة تمكنها من إثبات صحتها من عدمها. وأضاف أنه من المحتمل أن تكون هناك أسلحة كيميائية استخدمت بشكل محدود وموضعي جدا ، وليس على نطاق واسع.

وكان دبلوماسيون في الأمم المتحدة أكدوا الأسبوع الماضي أن الدول الغربية لديها أدلة صلبة على أن السلاح الكيميائي استخدم في النزاع السوري مرة واحدة على الأقل.

وفي سياق ذي صلة، نقلت صحيفة واشنطن بوست ومجلة فورين بوليسي عن مسؤولين لم تكشفا هوياتهم أن فرنسا وبريطانيا أبلغتا الأمين العام للأمم المتحدة بان كي مون بأنه استنادا إلى فحوص مخبرية للتربة وإفادات شهود عيان ومقاتلين معارضين، فإن نظام الرئيس بشار الأسد استخدم مواد كيميائية سامة للأعصاب في كل من مدينة حلب ومحيطها، وفي حمص كذلك، وربما أيضا في دمشق وأوضح المسؤول الأميركي أن المعلومات التي أوردتها باريس ولندن تحقق فيها واشنطن ببالغ الجدية.

غير أن مسؤولين آخرين وخبراء يؤكدون أن الأوضاع الميدانية تجعل من الصعوبة بمكان التحقق من صحة هذه الادعاءات. من ناحية اخرى، أعلنت روسيا، امس الجمعة، أنها خصّصت لسوريا منذ بداية العام 2013 الجاري، مساعدات إنسانية بقيمة تزيد عن 3 ملايين دولار.

ونقلت وكالة أنباء نوفوستي الروسية، عن المتحدث باسم الخارجية، الكسندر لوكاشيفيتش، إعلانه أن روسيا مستمرة في إرسال المساعدة الإنسانية إلى سوريا، مضيفاً أنها خصصت مبلغا يتجاوز 3 ملايين دولار أميركي لتمويل تقديم مساعدات إنسانية إلى هذا البلد منذ بداية عام 2013 وحتى الآن .

وخصصت روسيا في عام 2012 نحو 7 ملايين دولار لتقديم المساعدات الإنسانية إلى سوريا.

وأضاف لوكاشيفيتش أن روسيا تقدم مساعدات إنسانية كبيرة إلى جيران سوريا أيضا وأرسلت روسيا المساعدات الإنسانية إلى اللاجئين السوريين في الأردن ولبنان على متن عدة طائرات منذ بداية 2013.

لحماية امنية في غرب دمشق، بحسب ما افاد المرصد السوري لحقوق الانسان امس الجمعة.

وقال المرصد في بريد الكتروني اغتالت مجموعة مسلحة علي بلان مدير العلاقات العامة في وزارة الشؤون الاجتماعية وعضو لجنه الاغاثه في سوريا وذلك خلال اقتحام مطعم في حي المزة في دمشق واطلاق الرصاص عليه . ويضم حي المزة عدد من السفارات والمبان الحكومية ومقار لمراكز امنية.

من جهة اخرى، افاد المرصد عن وقوع اشتباكات عنيفة بين القوات النظامية ومقاتلين من الكتائب المقاتلة في مدينة داريا جنوب غرب دمشق، تزامنا مع قصف تتعرض له المدينة ومدينة معضمية الشام المجاورة لها.

وتقوم القوات النظامية منذ اسابيع باستهداف معاقل للمعارضة في محيط دمشق، يتخذونها قواعد خلفية للهجوم نحو العاصمة، المدينة الشديدة التحصين ونقطة ارتكاز نظام الرئيس السوري بشار الاسد وكان الاسد اكد في حديث تلفزيوني الاربعاء ان لا خيار له الا الانتصار في الحرب الدائرة في بلاده منذ سنتين، والا فان سوريا ستنتهي وادت اعمال العنف الخميس الى مقتل 149 شخصا، بحسب المرصد الذي يتخذ من بريطانيا مقرا ويقول انه يعتمد على شبكة من الناشطين والمصادر الطبية في سوريا.

متظاهرون سوريون يعزون بضحايا بوسطن

•• بيروت-ا ف ب:

وجه ناشطون سوريون معارضون امس الجمعة تعازيهم الى الشعب الاميركي بعد سقوط ضحايا في تفجيري مدينة بوسطن، مذكرين بان حوادث مماثلة وسقوط ضحايا يتكرران يوميا في بلادهم الغارقة في نزاع دام منذ عامين. وفي اليوم الذي يشهد تظاهرات اسبوعية ضد نظام الرئيس السوري بشار الاسد، رفع متظاهرون في بلدة كفرنبل في محافظة ادلب (شمال غرب)، لافتة بالانكليزية كتب فيها تفجيرات بوسطن هي المشهد الحزين لما يحصل يوميا في سوريا. تقبلوا تعازينا . وحمل قرابة عشرين شابا اللافتة امام مبنى مدمر في شكل شبه كامل. كما حمل البعض منهم علم الثورة السورية التي انطلقت بتظاهرات شعبية ضد الرئيس السوري منتصف آذار-مارس 2011، في حين رفع آخرون شارة النصر. وتتعرض مناطق مختلفة في سوريا لقصف يومي من القوات النظامية التي تلجأ الى سلاح الجو والمدفعية الثقيلة، وتواجه مقاتلين معارضين يعانون نقصا في التسليح والتجهيزات.

وانطلقت التظاهرات بمشاركة الآلاف من السوريين قبل عامين، لتتحول راهنا الى تجمعات صغيرة وتظاهرات متواضعة الحجم بعد كل صلاة جمعة، بسبب تصاعد وتيرة القصف والاشتباكات في شكل كبير بين المقاتلين والقوات النظامية. وادى تفجيران على خط النهاية في ماراتون بوسطن الاثنين الى مقتل ثلاثة اشخاص واصابة نحو 180 آخرين. واوقفت الشرطة الاميركية صباح الجمعة شخصا مشتبها به في الاعتداء ما لبث ان توفي في المستشفى، في حين تشن مطاردة واسعة بحثا عن مشتبه ثان. وافادت شبكة التلفزيون الاميركية ان بي سي نيوز ان المشتبه بهما اخوان من اصل شيشاني، وكانا يتمتعان باقامة دائمة قانونية في الولايات المتحدة.

الإفراج عن فرنسيين خطفوا في الكاميرون

•• ياوندي-رويترز:

أعلنت فرنسا امس ان أسرة فرنسية مكونة من سبعة أفراد بينهم أربعة أطفال افرج عنها في الكاميرون في اعقاب مفاوضات احيطت بالسرية لتنتهي مأساة اختطاف استمرت شهرين نفذها متشددون في نيجيريا.

واختطف رجال مسلحون كانوا يستقلون دراجة نارية افراد الاسرة في 17 فبراير شباط الماضي اثناء قضائهم عطلة قرب متنزه وازا الوطني في شمال الكاميرون على بعد نحو عشرة كيلومترات من حدود نيجيريا.

وقال الرئيس الفرنسي فرانسوا اولوند في مؤتمر صحفي في باريس تحدثت الى الاب.. ابلغني عن مدى سعادته وارتياحه. واضاف انها راحة هائلة. سيضاعف ذلك من اصرارنا على الافراج عن الرهائن الباقين.

ولاتزال جماعات متشددة تنتمي لتنظيم القاعدة في منطقة الساحل الافريقي تحتجز ثماني رهائن فرنسيين وقال فرديناند نجوه نجوه الامين العام للرئاسة في الكاميرون في الاذاعة الرسمية ان جميع افراد الاسرة الفرنسية على قيد الحياة وبخير وانه تم تسليمهم للسلطات الكاميرونية . ويعتبر شمال الكاميرون الذي تقطنه اغلبية مسلمة منطقة تقع ضمن مجال عمليات الاسلاميين المتشددين ومنها جماعة بوكو حرام التي تمثل اكبر خطر امني في نيجيريا.

برودي الأوفر حظاً لرئاسة إيطاليا

•• روما-ا ف ب:

يملك رئيس الوزراء الايطالي السابق رومانو برودي فرصا جيدة لتولي رئاسة الجمهورية في اليوم الثاني من تصويت برلماني حاسم لاخراج الاقتصاد الاوروبي الثالث من المازق السياسي الذي يتخبط فيه.

بعد فشله في انجاح الديموقراطي المسيحي والنقابي السابق فرنكو ماريني الذي حظى بموافقة مشتركة مع اليمين البرلسكوني في تصويتي الخميس حصل زعيم اليسار بيار لويدجي بيرساني صباح الجمعة على الضوء الاخضر من حزبه الديموقراطي لدعم رئيس المفوضية الاوروبية السابق رومانو برودي.

وقد يزول الغموض مساء في اعقاب الجولة الرابعة للتصويت التي لا يتطلب فيها الفوز سوى الحصول على الاكثرية المطلقة (504 اصوات). في الدورة الثالثة التي بدات صباحا يطلب فوز المرشح الحصول على اكثرية الثلثين، وهو ما يستبعد ان ينجح فيه برودي عدو برلسكوني اللدود بالتالي يتوقع ان تنتهي دورة الصباح بكثير من الاوراق البيضاء بما فيه من طرف اليسار. اما برلسكوني فلم يتوجه حتى الى التصويت. وصرح بيرساني للناشطين المرحبين بان ترشيح الرجل الذي قاد الحكومة مرتين (1996-1998 و2006-2008) يستجيب لمطلب البلاد . لكن هذاالاعلان ادى الى استنفار معسكر رئيس الحكومة السابق سيلفيو برلسكوني لا سيما وان برودي كان الوحيد الذي هزمه مرتين في حياته السياسية المستمرة منذ 18 عاما وصرح مساعد برلسكوني ان الحزب الديموقراطي ابرم معنا في البدء اتفاقا حول ماريني لكنه لم يستطع او لم يرد احترامه. برودي هو خيار خلافي . وقال المقرب من برلسكوني ريناتو برونيتا ان رومانو برودي ليس رجلا محايدا، انه يثير الانقسام. الشيوعيون فعلا لا يتعلمون .

للفوز برهانه على بيرساني الحصول على 9 اصوات، وهو امر لا يعتقد انه صعب علما انه منذ انتخابات اواخر شباط-فبراير التشريعية قادر على تعبئة 495 ناخبا كبيرا من اليساريين. اما حزب خمسة نجوم برئاسة النجم الهزلي الصسابق بيبي غريلو فاكد انه سيدعم حتى الدورة الرابعة ستيفانو رودوتا الذي اختاره الناشطون في تصويت مسبق على الانترنت. لكن برودي كان على لائحة المرشحين المحتملين الذين اختارهم ناشطو الحركة الاحتجاجية في تصويت على الانترنت. واثار قرار اليسار عدم دعم رودوتا غضب حركة خمسة نجوم والكثير من النواب والناشطين المنتمين الى الحزب الديموقراطي الذين لم يتفهموا رفض الحزب دعم اول رئيس للحزب اليساري الديموقراطي الذي انشئ عام 1991 على انقاض الحزب الشيوعي الايطالي. وتحدث مدير صحيفة لا ستامبا ماريو كالابريزي عن كارثة تطل من بعيد لوصف الفوضى التي احاطت بالاختيار والخلافات ثم الفشل في ترشيح ماريني.

وقال انها نتيجة عدم الشجاعة وعدم وجود افكار لامعة وواضحة ومعلنة بشكل مقنع ولذلك ايضا لم يفز الحزب الديموقراطي بالانتخابات .

وانتهت الانتخابات التشريعية بالفعل الى معادلة مستحيلة حيث يملك اليسار الاكثرية المطلقة في مجلس النواب لكن ليس في مجلس الشيوخ المقسوم الى ثلاث كتل متساوية النفوذ: اليسار، اليمين البرلسكوني وخمسة نجوم.

واعتبر المحلل السياسي والكاتب في موقع هافينغتون بوست ايطاليا فرنشيسكو مارتشيانو ان التصويت الرئاسي يشكل من بين الاسوأ في تاريخ ايطاليا وانه يجري في بلاد بلا حكومة فعليا ومع احزاب عاجزة عن الاتفاق على اي شيء .

بوتين ومرسي يؤكدان تطور العلاقات

•• موسكو-يو بي أي:

التقى الرئيس الروسي، فلاديمير بوتين، امس الجمعة، نظيره المصري، محمد مرسي، وجرى التأكيد على تطوّر العلاقات بين البلدين. وأعرب بوتين في مستهل لقائه مرسي، في مقره بمدينة سوتشي الروسية على البحر الأسود، عن ارتياحه لتكثيف الاتصالات السياسية وتطور العلاقات الاقتصادية بين روسيا ومصر. وأشار إلى أن التبادل التجاري بين البلدين ازداد ووصل إلى 3.5 مليارات دولار على الرغم من الصعوبات في الاقتصاد العالمي، لافتاً إلى أن ما أثار دهشته هو زيادة عدد السياح الروس الذين زاروا مصر في العام الماضي بنسبة 35%.

وقال الرئيس الروسي، إن البلدين سيحتفلان العام الحالي بمناسبة مرور 70 عاماً على إقامة العلاقات الدبلوماسية بين موسكو والقاهرة. ومن جانبه أكد الرئيس المصري، أن اللقاء السابق الذي جمعه ببوتين في جنوب إفريقيا أثناء مشاركتهما في اجتماع قمة دول مجموعة بريكس في آذار-مارس، كان له أثر إيجابي على زيادة الرغبة بتقوية العلاقات بين مصر وروسيا، مؤكداً أنه يمكن رفع العلاقات إلى مستوى أعلى مما هي عليه الآن. وقال إن المسألة أكبر من مجرد زيادة حجم التبادل التجاري وعدد السياح، مضيفاً أنه يمكن الحديث في المجال السياسي عن وجود تحالف حقيقي . أما في المجال الاقتصادي، فقد أشار مرسي إلى حاجة مصر في نقل المعرفة والتكنولوجيا وإيجاد نهضة إنتاجية في مصر، مشدداً على أهمية دور روسيا في هذا المجال.

زيارة غير مسبوقة لبان كي مون للبنتاغون

•• واشنطن-ا ف ب:

قام الامين العام للامم المتحدة بان كي مون بزيارة غير مسبوقة لوزارة الدفاع الاميركية (البنتاغون) بحث خلالها مع مسؤولين اميركيين في الازمة في كوريا الشمالية وعملية حفظ السلام في مالي.

وقال مسؤولون ان بان كي مون طلب عقد هذا الاجتماع مع تصاعد التوتر في شبه الجزيرة الكورية والتهديدات الخطيرة التي يطلقها نظام بيونغ يانغ. واقيم استقبال رسمي لبان الذي استعرض حرس الشرف عند سلم البمنى قبل ان يجري محادثات لثلاثين دقيقة مع وزير الدفاع تشاك هيغل ورئيس اركان الجيوش الاميركية المشتركة الجنرال مارتن ديمبسي.

وصرح مسؤول اميركي في وزارة الدفاع لوكالة فرانس برس طالبا عدم كشف هويته ان المحادثات تركزت على كوريا الشمالية وكذلك على مهمات حفظ السلام الممكنة في مالي والصومال وسوريا. واضاف المسؤول نفسه ان مناقشات طويلة تناولت كوريا الشمالية واخطار سوء التقدير وسوء الحسابات بالنظر الى العلاقات الحالية بين بيونغ يانغ وسيول وواشنطن.

وكان بان كي مون وزير الخارجية الكوري الجنوبي الاسبق، حذر مرارا منذ اندلاع الازمة في كوريا من ان حادثا صغيرا يمكن ان يؤدي الى فلتان الوضع بعدما هددت كوريا الشالية بضربة نووية. وهي المرة الاولى التي يزور فيها امين عام للمنظمة الدولية البنتاغون. ويسود التوتر في شبه الجزيرة الكورية منذ ان قامت كوريا الشمالية بتجربتها النووية الثالثة في شباط-فبراير.

ومنذ اسابيع اطلقت كوريا الشمالية تهديدات حربية بشن ضربات صاروخية ونووية ردا على العقوبات الجديدة التي فرضتها عليها الامم المتحدة وتعبيرا عن استيائها من المناورات العسكرية الكورية الجنوبية-الاميركية المشتركة. واشترطت كوريا الشمالية الخميس لاستئناف حوارها مع جارتها الجنوبية وواشنطن سحب عقوبات الامم المتحدة. لكن سيول رأت ان مطالب كوريا الشمالية غير مفهومة اطلاقا، انها عبثية بينما دعا البيت الابيض بيونغ يانغ الى التحلي ب الجدية واحترام التزاماتها على الصعيد النووي.

وفرضت الامم المتحدة عقوبات جديدة على بيونغ يانغ اثر قيامها بتجربة نووية ثالثة في 12 شباط-فبراير.

وتمنع كوريا الشمالية منذ 3 نيسان-ابريل الكوريين الجنوبيين من دخول المجمع الواقع في اراضيها على بعد عشرة كلم من الحدود.

وسحبت منه موظفيها ال53 الفا في خضم التوتر الشديد في شبه الجزيرة الكورية.

مقتل ضابط واتهام رجل بمحاولة سم أوباما

35 قتيلاً حصيلة انفجار مصنع الأسمدة بتكساس

•• واشنطن-وكالات:

أعلن تومي موسكا، عمدة مدينة ويست الأميركية التي وقع فيها انفجار مصنع للأسمدة، ان عدد القتلى في الحادث قدر بـ35 بالإضافة إلى إصابة ما لا يقل عن 160 آخرين وقال موسكا في مقابلة مع صحيفة يو إس آي توداي الأميركية ان 35 شخصاً، بينهم 10 أشخاص كانوا من أول فرق الإنقاذ التي حضرت إلى مكان الانفجار، قتلوا في الحادث.

وأوضح موسكا ان القتلى الـ35 يضمون 5 من ناصر فريق ويست التطوعي للإطفاء، وإطفائيي واحد من دالاس و4 من فريق الإسعاف والطوارئ، مشيراً إلى ان الجثث لم تنتشل كلها لكنهم في عداد الموتى.

وأضاف ان بين القتلى الآخرين متطوعان مفقودان، فيما البقية من سكان المنازل المجاورة لمصنع الأسمدة.

وقال موسكا هذا حادث مأساوي جداً ، مشيراً إلى ان أكثر من 160 شخصاً أصيبوا أيضاً بالإضافة إلى دمار 75 منزلاً ومبنى من بينها دار للمسنين ومدرسة ثانوية وكانت الأنباء تضاربت حول عدد القتلى إذ قدر البعض انها بين 5 و15 فيما البعض الآخر بين 60 و70.

لا تزال أسباب الانفجار والحريق في مصنع الأسمدة مجهولة، وقال معهد المسح الجيويولجي إن قوة الانفجار كانت شبيهة بزلزال بقوة 2.1 على مقياس ريختر.

الى ذلك، قتل ضابط شرطة بالرصاص في جامعة ماساتشوستس للتكنولوجيا في بوسطن شمال شرق الولايات المتحدة في هجوم مسلح.

ووجه مدعون اتحاديون اتهامات جنائية لرجل من ميسيسبي لتهديده بإيذاء الرئيس الأميركي باراك أوباما عبر إرسال رسالة كشفت الاختبارات الأولية أنها تحتوي على مادة الريسين السامة القاتلة.

وحسب رويترز، يعتقد بأن بول كيفن كورتيس (45 عاما) أرسل ثلاث رسائل تحمل كلها صيغة متطابقة ومكتوبة على ورق أصفر إلى أوباما والسيناتور الأميركي روجر ويكر من ولاية ميسيسبي والقاضي سادي هولند من مقاطعة لي بالولاية.

وأكد مكتب التحقيقات الاتحادي وجود مادة الريسين الفتاكة في رسالتي أوباما وويكر، لكنه قال إنه ليس على علم بأية أضرار نتيجة التعرض لهذه الرسائل .

وقد تسببت تلك القضية في زيادة الشعور بالفزع لتزامنها مع تفجيري ماراثون بوسطن، لكن مكتب التحقيقات قال إنه لا يوجد مؤشر على صلة بين تلك الحوادث.

وقد أثار تفجيرا بوسطن ذعر الأميركيين وجرى تكثيف الأمن في المدن الكبرى بالولايات المتحدة، وأعادت قضية الريسين السام إلى أذهان الأميركيين الخطابات التي كانت تحتوي على مادة الجمرة الخبيثة في أعقاب هجمات 11 سبتمبر-أيلول 2001.

وفي حادث منفصل وقع انفجار في مصنع للأسمدة بولاية تكساس الأربعاء الماضي، مما أسفر عن مقتل 15شخصا، ولم تتوصل السلطات إلى السبب على الفور.

من جهة أخرى، وجه مدعون اتحاديون يوم الخميس اتهامات جنائية لرجل من مسيسبي لتهديده بايذاء الرئيس الامريكي باراك أوباما من خلال ارسال رسالة كشفت الاختبارات الاولية انها تحتوي على مادة الريسين السامة القاتلة.

ويعتقد أن بول كيفن كورتيس 45 عاما أرسل ثلاث رسائل تحمل كلها صيغة متطابقة ومكتوبة على ورق أصفر الى أوباما والسناتور الامريكي روجر ويكر من ولاية مسيسبي والقاضي سادي هولند من مقاطعة لي بولاية مسيسبي.

وأكد مكتب التحقيقات الاتحادي وجود مادة الريسين الفتاكة في رسالتي أوباما ويكر لكنه قال انه ليس على علم بأي اضرار نتيجة التعرض لهذه الرسائل.

وقدمت صحيفة اتهام بالمحكمة الجزئية في منطقة نورذرن بولاية مسيسبي وتتهم كورتيس بالتهديد بالحاق اذى بالرئيس أوباما وتوجيه تهديدات أخرى من خلال خدمة البريد الامريكية.

واذا ادين كورتيس فسيواجه أقصى عقوبة وهي السجن 15 عاما وغرامة 500 ألف دولار فضلا عن الخضوع للمراقبة لمدة ثلاث سنوات بعد اطلاق سراحه.

وظهر كورتيس مكبلا بالاصفاد في المحكمة في أكسفورد بولاية مسيسبي. وذكرت وسائل الاعلام المحلية انه لم يعلق بشيء سوى انه قال نعم سيدتي عندما سألته القاضية ما اذا كان يفهم ما يحدث. وقال محاميه للصحفيين خارج المحكمة ان موكله بريء.

وزاد الفزع من رسائل الريسين حالة التوتر في واشنطن في نفس الاسبوع الذي شهد تفجيرين في ماراثون بوسطن قتل فيهما ثلاثة اشخاص واصيب 176 يوم الاثنين. لكن مكتب التحقيقات الاتحادي قال انه لا يوجد مؤشر على صلة بين الحوادث.

مباحثات بين بان ووزير الدفاع الأمريكي

•• واشنطن-يو بي أي:

التقى الأمين العام للأمم المتحدة بان كي مون خلال زيارة قام بها إلى واشنطن وزير الدفاع الأميركي تشاك هاغل الذي بحث معه مجموعة من القضايا من بينها سوريا وكوريا الشمالية. وأعلنت الأمم المتحدة انه خلال زيارته لواشنطن التقى الأمين العام وزير الدفاع الأميركي بمقر البنتاغون حيث بحثا عدداً من القضايا منها سوريا والكونغو الديمقراطية وكوريا الشمالية والصومال.

وأعرب الأمين العام عن تعازيه بضحايا تفجيري بوسطن المأساويين، وأبدى تقديره للدعم الأميركي في مجال إزالة الألغام ومخلفات الحروب. وشارك الأمين العام في سلسلة من الاجتماعات الرفيعة حول التعليم بمقر البنك الدولي، منها فعالية خاصة للدعوة إلى العمل من أجل النهوض بتعليم الفتيات. وتتواصل الاجتماعات لتصادف اجتماعات الربيع لصندوق النقد الدولي والبنك الدولي.

العفو تدعو إلى حماية الفرق الطبية في أفغانستان

•• لندن-يو بي أي:

دعت منظمة العفو الدولية، امس، إلى احترام أفراد الخدمات الطبية وحمايتهم في أفغانستان، بعد مقتل اثنين من موظفي جمعية الهلال الأحمر الأفغاني وإصابة ثالث بجروح، بهجوم في شمال البلاد.

وقالت المنظمة إن الاعتداء على موظفي جمعية الهلال الأحمر الافغاني وقع أثناء عودتهم إلى شيبرغان عاصمة ولاية جوزجان في عيادة متنقلة بعد تقديم الرعاية الطبية للناس في المناطق النائية، وتعرّضت سيارة العيادة المتنقلة إلى ما يتراوح بين 40 و50 طلقة من مسافة قريبة. وأضافت أن سائق سيارة العيادة المتنقلة، محمد نجيب الله (45 عاماً)، لقي حتفه إلى جانب العامل الصحي، سيد حضرة (32 عاماً)، في حين أُصيب الطبيب بجروح خطيرة، ونجا الصيدلي في الهجوم الذي لم تعلن أي جهة مسؤوليتها عنه.

وقالت باحثة الشؤون الأفغانية في منظمة العفو الدولية، حورية مصدق، إن الهجمات من قبل أي طرف من أطراف النزاع في أفغانستان على موظفي الخدمات الطبية أو تسهيلاتهم يمثل انتهاكاً للقانون الإنساني الدولي، كما أن مهاجمتهم بشكل متعمد يُعد

الصين توفد مبعوثها لكوريا الشمالية إلى واشنطن

•• بكين-رويترز:

قالت وزارة الخارجية الصينية امس ان بكين سترسل مبعوثها الخاص لكوريا الشمالية الى الولايات المتحدة الاسبوع القادم لاجراء محادثات بشأن الحفاظ على السلام والاستقرار في شبه الجزيرة الكورية.

وقالت المتحدثة باسم الوزارة هوا تشون يينغ خلال افادة صحفية يومية ان وو دا وي سيبحث ايضا نزع السلاح النووي بالمنطقة. وأضافت أنه سيقوم بالزيارة بناء على دعوة جلين ديفيز الممثل الخاص لواشنطن في شؤون كوريا الشمالية.

وبعد تهديدات كوريا الشمالية بالحرب على مدى أسابيع قالت بيونجيانج انها مستعدة لاستئناف المفاوضات اذا تم تنفيذ مجموعة من الشروط منها رفع عقوبات الامم المتحدة وقالت الولايات المتحدة انها تبحث عن اشارات واضحة على أن كوريا الشمالية ستوقف أنشطتها للتسلح النووي.

والصين هي الداعم المالي والدبلوماسي الرئيسي لكوريا الشمالية وحاربت في صف بيونجيانج في الحرب الكورية بين عامي 1950 و1953.

لكن في الاشهر القليلة الماضية بدأت الصين تعبر عن نفاد صبرها من بيونجيانج وزعيمها كيم جونج أون البالغ من العمر 30 عاما.

وقال تشو فينغ من معهد الدراسات الاستراتيجية بجامعة بكين لرويترز على المجتمع الدولي بما في ذلك الصين أن يعيد النظر جديا في الطريقة التي ستكون اكثر فعالية في اجبار كوريا الشمالية ليس على العودة الى المفاوضات فحسب وانما لاجبارها على التخلي عن الاسلحة النووية.

وأضاف على الصين ايضا أن تعيد النظر في سياسة كوريا الشمالية وان توضح أن سياسة بكين لنزع السلاح النووي ليست مجرد تصريحات وانما يمكن تنفيذها.

بريطانيا تتطلع لتعزيز علاقاتها مع فنزويلا

•• لندن-يو بي أي:

أعلنت وزارة الخارجية البريطانية، امس أن حكومة بلادها تتطلع لتعزيز العلاقات مع حكومة وشعب فنزويلا، مع استعداد الأخيرة لتنصيب نيكولاس مادورو، رئيساً جديداً على البلاد. وقال متحدث باسم الوزارة بمناسبة تنصيب مادورو رئيساً لجمهورية فنزويلا، تتطلع حكومة المملكة المتحدة قدماً للعمل مع حكومة وشعب فنزويلا لتعزيز علاقاتنا وتعميق التعاون بالمجالات ذات الإهتمام المشترك .

واضاف نحن قلقون من التقارير الأخيرة عن وقوع أعمال عنف في الانتخابات الرئاسية، وندعو جميع الأطراف إلى العمل معاً للحد من التوترات ومنع وقوع حوادث أخرى . وكان نائب الرئيس الفنزويلي، مادورو، فاز في انتخابات الرئاسة التي جرت الأحد الماضي، وسط احتجاجات من المعارضة بوقوع عمليات تلاعب في فرز الأصوات.

صحيفة بريطانية: الأمن الأمريكي هش

•• واشنطن-وكالات:

تناولت معظم الصحف البريطانية بالنقد والتحليل تفجيري بوسطن وحادثة انفجارمصنع الأسمدة في تكساس بالولايات المتحدة، وقال بعضها إن هذه الأحداث تشير إلى هشاشة الأمن في الولايات المتحدة.

وأشارت صحف أخرى إلى استمرار موجة العنف في أفغانستان وأثرها في إعاقة عمل المنظمات الدولية في البلاد. فقد قالت صحيفة ذي ديلي تليغراف إن آثار هجمات الحادي عشر من سبتمبر-أيلول التي استهدفت الولايات المتحدة قبل أكثر من أحد عشر عاما لا تزال تهدد أمن أميركا بأشكال أخرى على المستويين الداخلي والخارجي، مما يدل على هشاشة الأمن في البلاد. وأشارت الصحيفة إلى التفجيرين اللذين استهدفا خط النهاية في سباق بوسطن بولاية مساتشوسيتس قبل أيام، وأضافت أن مكتب التحقيقات الفدرالي الأميركي أف بي آي نشر صورا لشخصين مشتبه بكونهما يقفان وراء الحادثة التي أسفرت عن مقتل ثلاثة وإصابة أكثر من مائة وسبعين شخصا، وتسببت بفقدان العديد من المصابين لبعض أطرافهم. وأوضحت الصحيفة أن كاميرات المراقبة المثبتة في الأماكن القريبة من موقع التفجيرين التقطت صورة لشخص كان يرتدي قبعة بيسبول داكنة ولآخر كان يرتدي قبعة بيضاء، وهما يتجولان بالقرب من مكان الحادثة في بوسطن، ويحمل كل منهما حقيبة على ظهره. وفي تقرير منفصل، أشارت الصحيفة إلى عدد من الأحداث التي شهدتها الولايات المتحدة، بدءا من تفجير أوكلاهوما في 1995 والذي أسفر عن مقتل وجرح المئات، ومرورا بهجمات سبتمبر أيلول التي أسفرت عن مقتل وجرح الآلاف، وقالت إن الولايات المتحدة يمكنها تحديد عدوها في الخارج ممثلا بتنظيم القاعدة وأتباعها، ولكن يصعب عليها تحديد من يستهدفها من الداخل في كل مرة، مضيفة أن الناس كانوا يحضرون للولايات المتحدة طلبا للأمن، ولكن البعض صار يأتي ليقاتل داخل البلاد.

وعودة إلى تفجيري بوسطن، أشارت الصحيفة في تقرير آخر إلى أن 14 شخصا لا يزالون يتلقون العلاج جراء تفجيري بوسطن، وأن عروسين شابين تزوجا حديثا وجمع بينهما حبهما للرياضة ولسباق الماراثون فقد كل منهما إحدى رجليه، موضحة أن باتريك داونيس (30 عاما) وعروسه الممرضة جيسيكا (32 عاما) كانا يشجعان المتسابقين عند خط النهاية في بوسطن عندما عصفت بهما الحادثة.

تدقيق للأصوات في فنزويلا وتنصيب مادورو

•• كراكاس-وكالات:

وافقت اللجنة المشرفة على الانتخابات في فنزويلا على إعادة فرز كل الأصوات في الانتخابات الرئاسية التي جرت الأحد الماضي، بعدما قبلت طعن مرشح المعارضة إنريكي كابريليس الخاسر في فوز منافسه نيكولاس مادورو الذي ينصب مع ذلك رئيسا للبلاد .

وقالت رئيسة المجلس الوطني الانتخابي تيبيساي لوتشينا إن المجلس دقق يوم الاقتراع في 54% من الصناديق، وسيدقق بداية من الأسبوع المقبل في الـ46% المتبقية.

وأضافت لقد اتفقنا بما يحترم القواعد الانتخابية على توسيع نطاق عملية التحقق لتشمل صناديق الاقتراع التي لم يتم التحقق منها بعد ويفترض أن تستغرق عملية التدقيق في الأصوات شهرا وفقا لرئيسة المجلس الوطني الانتخابي. ورحب كابريليس بإعادة التدقيق في الأصوات، قائلا إن هذه العملية ستسمح بإظهار الحقيقة.

وكان المجلس قد أعلن أن فوز الرئيس بالوكالة نيكولاس مادورو الذي خلف هوغو شافيز بعد وفاته قبل شهر بحصوله على 50.75% من الأصوات مقابل 48.97% لمنافسه إنريكي كابريليس حاكم ولاية ميراندا الواقعة شمالي البلاد.

وأظهرت النتائج أن مادورو تقدم بفارق 260 ألف صوت بيد أن كابريليس رفض الاعتراف بالنتيجة، وتحدث عن تلاعب بالأصوات وعن تجاوزات أخرى تشمل الترهيب وفجّر النزاع على نتيجة الانتخابات أعمال عنف في العاصمة كراكاس قتل فيها ثمانية أشخاص، وهو ما دفع مادورو إلى اتهام خصمة كابريليس بالفاشية، في حين تبرأ المرشح الخاسر من العنف، ودعا أنصاره إلى الاحتجاج سلميا، بما في ذلك عن طريق قرع الطناجر.

ورغم إعلان لجنة الانتخابات إعادة تدقيق الأصوات فإن مادورو سينصب اليوم رسميا رئيسا للبلاد، ليخلف بذلك الرئيس الراحل شافيز الذي عينه خليفة له قبل وفاته.

ومن المقرر أن يقام حفل تنصيب مادورو رئيسا لفنزويلا لمدة ست سنوات أمام مقر الجمعية الوطنية (البرلمان) في العاصمة كراكاس وسط إجراءات أمن مشددة، على أن يعقبه عرض عسكري ضخم وقبيل حفل التنصيب الذي سيحضره قادة الأرجنتين وبوليفيا والإكوادور والبرازيل وبوليفيا، ووفود تمثل الصين وروسيا وإسبانيا وكوبا وغيرها دعا الرئيس الفنزويلي أنصاره إلى المشاركة بكثافة في حفل التنصيب.

وبالإضافة إلى قادة أميركا اللاتينية سيشارك أيضا في الحفل الرئيس الإيراني محمود أحمدي نجاد الذي شارك في جنازة شافيز.

محاكم دبي
محاكم دبي الابتدائية

العدد ١٠٧٧١ بتاريخ ٢٠١٣/٤/٢٠

اعلان بيع عقار بالنشر للمنفذ ضده

فى الدعوى رقم ٢٠١١/٨٨٦ تنفيذ عقاري

طالب التنفيذ: مؤسسة اتموست لمواد البناء عنوانه: امارة دبي- شارع خالد بن الوليد- المصلي- بناية عيسى صالح القرق - المنفذ ضده: غلام حيدر داوود وآخرون عنوانه: امارة دبي- بر دبي- الكرامة- شارع ام هرير- بالقرب من البريد المركزي بالكرامة- بناية الوصل- نفس بناية مخبز الطاحونة- طابق الرابع- مكتب رقم ٤٠٣و ٤٠٢و ٤٠٦ انه في يوم الاربعاء الموافق ٢٠١٣/٤/٢٤ الساعة ٦,٠٠ مساء وفي الايام الثلاث الثالية ان اقتضى الحال سيجرى بيع العقار الموضحة اصافه ادناه لدى الجهة التي انيط بها البيع (شركة الامارات للمزادات على الموقع الالكتروني www.emiratesauction.ae) وعلى راغبى الشراء ايداع تأمين لا يقل عن ٢٠٪ من الثمن الاساسي قبل دخول المزايدة ولكل من لديه اعتراض على البيع التقدم باعتراضه معززا بما بيرره من مستندات قبل الجلسة المحددة للبيع وفي المواعيد المبينة بالمادة ٣٠١ من قانون الاجراءات المدنية وعلى من يعتمد عطاؤه ايداع كامل الثمن والمصاريف خلال عشرة ايام التالية لجلسة البيع. وفيما يلي بيان اوصاف العقار. شقة السكنية في دبي الثنية ٥ رقم الارض: ٩٥٧ المساحة: ٨٢,٦٨ متر مربع رقم العقار: ٢٠٦ الشراع القيمة: ٦٥٠٠٠٠ درهم . ملاحظة: يدفع المبلغ فوراً.

رئيس القسم

محاكم دبي
محاكم دبي الابتدائية

العدد ١٠٧٧١ بتاريخ ٢٠١٣/٤/٢٠

اعلان بيع عقار بالنشر للمنفذ ضده

فى الدعوى رقم ٢٠١١/٣٢٢ تنفيذ عقاري

طالب التنفيذ: شركة تجارة نيلكمال العالمية عنوانه: امارة دبي- شارع المكتوم- بناية برج الميدان ٢- بجانب بناية قصر الرقة- الطابق الثاني مكتب ٢٠٢ المنفذ ضده: شركة دي . اس. اي. سي كوربوريشين ش م ح عنوانه: امارة دبي- شارع الشيخ زايد- منطقة بحيرات الجميرا- برج سابا- الطابق الثالث عشر مكتب رقم ١٣٠٢ انه في يوم الاربعاء الموافق ٢٠١٣/٤/٢٤ الساعة ٦,٠٠ مساء وفي الايام الثلاث الثالية ان اقتضى الحال سيجرى بيع العقار الموضحة اصافه ادناه لدى الجهة التي انيط بها البيع (شركة الامارات للمزادات على الموقع الالكتروني www.emiratesauction.ae) وعلى راغبى الشراء ايداع تأمين لا يقل عن ٢٠٪ من الثمن الاساسي قبل دخول المزايدة ولكل من لديه اعتراض على البيع التقدم باعتراضه معززا بما بيرره من مستندات قبل الجلسة المحددة للبيع وفي المواعيد المبينة بالمادة ٣٠١ من قانون الاجراءات المدنية وعلى من يعتمد عطاؤه ايداع كامل الثمن والمصاريف خلال عشرة ايام التالية لجلسة البيع. وفيما يلي بيان اوصاف العقار. دبي برج خليفة المساحة : ٤٧٨٦,٩٢ متر مربع رقم الارض : ٢٢٨ القيمة : ٤٦٣٧٣٤٠٠ ملاحظة: يدفع المبلغ فوراً.

رئيس القسم

الشئون الفنية والتعاون الدولي
ادارة الكاتب العدل والتصديقات
الكاتب العدل- عجمان

العدد ١٠٧٧١ بتاريخ ٢٠١٣/٤/٢٠

اعـــلان

المرجع :٢٠١٣/٢٩٧

تقدم الي انا الكاتب العدل بادارة الكاتب العدل والتصديقات- عجمان:السيد/ صقر ابراهيم علي سالم الشامسي الجنسية: الامارات طارق ابراهيم محمد محمد المرزوقي الجنسية: الامارات وطلب التصديق على التوقيع في محرر يتضمن :تنازل في الاسم التجاري (**مخابز وحلويات السلطان ذ.م.م**) والمرخصة من دائرة البلدية والتخطيط في عجمان تحت رقم الملف (٦٢٩٢٤) والمسجل لدى غرفة التجارة والصناعة بعجمان الى: ابراهيم صمره علي محمد الشحي الجنسية: الامارات ليكن معلوما للجميع بان الكاتب العدل بعجمان سيقوم بالتصديق على ذوي الشأن في المحرر المذكور بعد انقضاء اسبوعين من تاريخ نشر هذا الاعلان.

الكاتب العدل

مكتب دائرة البلدية والتخطيط في عجمان

الشئون الفنية والتعاون الدولي
ادارة الكاتب العدل والتصديقات
الكاتب العدل- عجمان

العدد ١٠٧٧١ بتاريخ ٢٠١٣/٤/٢٠

اعـــلان

المرجع :٢٠١٣/٣٠١

تقدم الي انا الكاتب العدل بادارة الكاتب العدل والتصديقات- عجمان:السيد/ وليد يوسف اسماعيل الطاهر الرئيسي الجنسية: الامارات وطلب التصديق على التوقيع في محرر يتضمن :تنازل في الاسم التجاري (**كراج ابو عمر**) والمرخصة من دائرة البلدية والتخطيط في عجمان تحت رقم الملف (٦٤٢١٠) والمسجل لدى غرفة التجارة والصناعة بعجمان الى: فهد يوسف محمد حسن الدرمكي الجنسية: الامارات ليكن معلوما للجميع بان الكاتب العدل بعجمان سيقوم بالتصديق على ذوي الشأن في المحرر المذكور بعد انقضاء اسبوعين من تاريخ نشر هذا الاعلان.

الكاتب العدل

مكتب دائرة البلدية والتخطيط في عجمان

محكمة ابوظبي الابتدائية

اعلان للحضور امام المحكمة

في الدعوى رقم ٢٠١٣/٣٠٦ - تج جز-م ت -أظ

مدعى/شركة الامارات للاتصالات المتكاملة ش .م.ع الجنسية: الامارات مدعى عليه: سيف سالم سعيد محمد الحجرى الجنسية: الامارات موضوع الدعوى: مطالبة مالية ٨,٩٨٢,٣١ فائدة قانونية ١٢٪ المطلوب اعلانه :سيف سالم سعيد محمد الحجرى الجنسية: الامارات عنوانه: بالنشر حيث ان المدعي اقام الدعوى المذكورة اعلاه وحددت المحكمة يوم الثلاثاء الموافق ٢٠١٣/٤/٣٠ موعدا لنظر الدعوى لذا فانت مكلف بالحضور الساعة ٨,٣٠ صباحا امام الدائرة الثانية بـ محكمة ابوظبي الابتدائية - الكائنة شخصيا او بواسطة وكيل معتمد وعليك ايداع مذكرة بدفاعك وصورا المستنداتك موقعا عليها قبل الجلسة المحددة لنظر الدعوى بثلاثة ايام على الاقل. صدر بتاريخ ٢٠١٣/٤/١٥:

قلم المحكمة التجارية

السبت ٢٠ ابريل ٢٠١٣ العدد ١٠٧٧١

محكمة ابوظبي الابتدائية

اعلان للحضور امام المحكمة

في الدعوى رقم ٢٠١٣/٣٤٠ - تج جز-م ت -أظ

مدعى/شركة الامارات للاتصالات المتكاملة ش .م.ع الجنسية: الامارات مدعى عليه: محمد سالم حميد علي السويدي الجنسية: الامارات موضوع الدعوى : مطالبة مالية بمبلغ وقدره ١٢١٠٦,٠١ درهم والفائدة القانونية المطلوب اعلانه : محمد سالم حميد علي السويدي الجنسية: الامارات عنوانه: بالنشر حيث ان المدعي اقام الدعوى المذكورة اعلاه وحددت المحكمة يوم الثلاثاء الموافق ٢٠١٣/٤/٣٠ موعدا لنظر الدعوى لذا فانت مكلف بالحضور الساعة ٨,٣٠ صباحا امام الدائرة الثانية بـ محكمة ابوظبي الابتدائية - الكائنة شخصيا او بواسطة وكيل معتمد وعليك ايداع مذكرة بدفاعك وصورا المستنداتك موقعا عليها قبل الجلسة المحددة لنظر الدعوى بثلاثة ايام على الاقل. صدر بتاريخ ٢٠١٣/٤/١٧:

قلم المحكمة التجارية

السبت ٢٠ ابريل ٢٠١٣ العدد ١٠٧٧١

محكمة ابوظبي الابتدائية

اعلان للحضور امام المحكمة

في الدعوى رقم ٢٠١٣/٣٣٤ - تج جز-م ت -أظ

مدعى/شركة الامارات للاتصالات المتكاملة ش .م.ع الجنسية: الامارات مدعى عليه: محسن محمد ناصر عبدالله البريكي الجنسية: الامارات موضوع الدعوى: مطالبة مالية بقيمة ١١٨٠٤ درهم المطلوب اعلانه : محسن محمد ناصر عبدالله البريكي الجنسية: الامارات عنوانه: بالنشر حيث ان المدعي اقام الدعوى المذكورة اعلاه وحددت المحكمة يوم الثلاثاء الموافق ٢٠١٣/٤/٣٠ موعدا لنظر الدعوى لذا فانت مكلف بالحضور الساعة ٨,٣٠ صباحا امام الدائرة الثانية بـ محكمة ابوظبي الابتدائية - الكائنة شخصيا او بواسطة وكيل معتمد وعليك ايداع مذكرة بدفاعك وصورا المستنداتك موقعا عليها قبل الجلسة المحددة لنظر الدعوى بثلاثة ايام على الاقل. صدر بتاريخ ٢٠١٣/٤/١٧:

قلم المحكمة التجارية

السبت ٢٠ ابريل ٢٠١٣ العدد ١٠٧٧١

محاكم دبي
محاكم دبي الابتدائية

العدد ١٠٧٧١ بتاريخ ٢٠١٣/٤/٢٠

مذكرة اعلان المدعى عليه بالنشر

الى المدعي عليه/ضمانة للأعمال الفنية ش.ذ.م.م مجهول محل الاقامة نعلنكم بأن المدعيين قد اقاموا عليكم الدعاوي العمالية المذكورة أدناه وحددت المحكمة لها جلسة ٢٠١٣/٤/٢٢ الساعة ٨:٣٠

م	رقم القضية	اسم المدعي	مبلغ المطالبة
١	١١٦٢/٢٠١٣/١٣	غالب عويس محمد بارويز	١٣٨٧٢ درهم شامل تذكرة العودة
٢	١١٦٣/٢٠١٣/١٣	زاهيد جميل خودا بخش	١٣٨٧٢ درهم شامل تذكرة العودة
٣	١١٦٤/٢٠١٣/١٣	لقمان حكيم نور الرحمن	١٣٨٧٢ درهم شامل تذكرة العودة
٤	١١٦٥/٢٠١٢/١٣	محمد رفقات حسن دين	١٣٨٧٢ درهم شامل تذكرة العودة

لذا فانتم مكلفون بالحضور او من يمثلكم قانونا وعليكم تقديم ما لديكم من مذكرات او مستندات للمحكمة قبل الجلسة بثلاث ايام على الاقل بالاضافة الى الرسوم والمصاريف والحكم مشمول المعجل بلا كفالة

قسم القضايا العمالية

امارة ابوظبي (دائرة القضاء)
محكمة ابوظبي الابتدائية

العدد ١٠٧٧١ بتاريخ ٢٠١٣/٤/٢٠

اعلان للحضور امام المحكمة في الدعوى رقم٢٠١٣/٦٠٣ تج كل-م ت-ب-أظ

المتخصصة: المصارف والمؤسسات المالية

مدعي/ بنك الخليج الاول الجنسية: الامارات مدعي عليه: عبدالله علي سلطان بخيت الدرعي الجنسية: الامارات موضوع الدعوى: ثبوت الحق وصحة الحجز المطلوب اعلانه/ عبدالله علي سلطان بخيت الدرعي الجنسية: الامارات عنوانه: بالنشر حيث ان المدعي اقام الدعوى المذكورة اعلاه وحددت المحكمة يوم الثلاثاء الموافق ٢٠١٣/٤/٣٠ موعدا لنظر الدعوى، لذا فانت مكلف بالحضور الساعة ٨,٣٠ صباحاً امام الدائرة الثانية بـ محكمة ابوظبي الابتدائية - الكائنة معسكر آل نهيان شخصيا او بواسطة وكيل معتمد وعليك ايداع مذكرة بدفاعك وصورا المستنداتك موقعا عليها قبل الجلسة المحددة لنظر الدعوى بثلاثة ايام على الاقل. صدر بتاريخ ٢٠١٣/٤/١٧

قلم المحكمة التجارية

امارة ابوظبي (دائرة القضاء)
محكمة ابوظبي الابتدائية

العدد ١٠٧٧١ بتاريخ ٢٠١٣/٤/٢٠

اعلان للحضور امام المحكمة في الدعوى رقم٢٠١٣/٥١٨ تج كل-م ت-ب-أظ

المتخصصة: المصارف والمؤسسات المالية

مدعي/ مصرف ابوظبي الاسلامي الجنسية: الامارات مدعي عليه: عبدالله علي سلطان بخيت الدرعي الجنسية: الامارات موضوع الدعوى: ثبوت الحق وصحة الحجز المطلوب اعلانه/ عبدالله علي سلطان بخيت الدرعي الجنسية: الامارات عنوانه: بالنشر حيث ان المدعي اقام الدعوى المذكورة اعلاه وحددت المحكمة يوم الاثنين الموافق ٢٠١٣/٤/٢٩ موعدا لنظر الدعوى، لذا فانت مكلف بالحضور الساعة ٨,٣٠ صباحاً امام الدائرة الرابعة بـ محكمة ابوظبي الابتدائية - الكائنة المحكمة التجارية شخصيا او بواسطة وكيل معتمد وعليك ايداع مذكرة بدفاعك وصورا المستنداتك موقعا عليها قبل الجلسة المحددة لنظر الدعوى بثلاثة ايام على الاقل. صدر بتاريخ ٢٠١٣/٤/١٧

قلم المحكمة التجارية

امارة ابوظبي (دائرة القضاء)
محكمة ابوظبي الابتدائية

العدد ١٠٧٧١ بتاريخ ٢٠١٣/٤/٢٠

اعلان للحضور امام المحكمة في الدعوى رقم٢٠١٣/٤٤٦ تج كل-م ت-ب-أظ

مدعي/ شركة ليمنار للتكييف ذ.م.م الجنسية: الامارات مدعي عليه: كوشين للالكتروميكانيكية ذ.م.م واخرون الجنسية: الامارات موضوع الدعوى: مطالبة بمبلغ ٣٧٩٥٧٢ درهم المطلوب اعلانه/ بوناسي بارامبو سوريندران شاحي الجنسية: الهند عنوانه: بالنشر حيث ان المدعي اقام الدعوى المذكورة اعلاه وحددت المحكمة يوم الاربعاء الموافق ٢٠١٣/٥/١ موعدا لنظر الدعوى، لذا فانت مكلف بالحضور الساعة ٨,٣٠ صباحاً امام الدائرة الثالثة بـ محكمة ابوظبي الابتدائية - الكائنة المحكمة التجارية بمعسكر آل نهيان شخصيا او بواسطة وكيل معتمد وعليك ايداع مذكرة بدفاعك وصورا المستنداتك موقعا عليها قبل الجلسة المحددة لنظر الدعوى بثلاثة ايام على الاقل. صدر بتاريخ ٢٠١٣/٤/١٥

قلم المحكمة التجارية

امارة ابوظبي(دائرة القضاء)
محكمة العين الابتدائية

العدد ١٠٧٧١ بتاريخ ٢٠١٣/٤/٢٠

اعلان الحكم في الدعوى عمالي جزئي رقم ٢٠١٢/٩٧٩م

الى المدعي عليه: دانة الخليج للنظافه العامة في شخص ممثلها القانوني /الامارات العنوان: بالنشر نعلمك انه بتاريخ ٢٠١٣/٣/٢٦م قد حكمت عليك هذه المحكمة في الدعوى المذكورة بالرقم اعلاه لصالح/ محمد اسماعيل مياه عبدالسلام الجنسية: بنغلاديش حكمت المحكمة بمثابة الحضوري: وفقا لاحكام الشريعة الاسلامية الغراء والقانون: بالزام المدعى عليها/ دانة الخليج للنظافة العامة في شخص ممثلها القانوني (بان تؤدي للمدعى) محمد اسماعيل مياه (مبلغا قدره الف ومائتي درهم (١٢٠٠ درهم) عن الاجازة ومبلغ الف وستون درهما (١٠٦٠ درهما) بدل مكافأة نهاية الخدمة مع تسليمه تذكرة سفره وجوازه ورفض الاستجابة لطلبات بدلات الساعات الاضافية ومصاريف الضمان البنكي وعدم قبول طلب الاجرة. و حكما قابلا للاستئناف خلال ٣٠ يوما اعتبارا من اليوم التالي لتسلمك هذا المستند. صدر بتوقيعي وختم المحكمة ٢٠١٣/٣/٢٨

القاضي

محاكم دبي
محاكم دبي الابتدائية

العدد ١٠٧٧١ بتاريخ ٢٠١٣/٤/٢٠

اعادة اعلان مدعى عليه بالنشر

في الدعوى ٢٠١٢/١٠٦١ مدني جزئي

الى المدعى عليه/١- سعيد يوسف سالم محمد الزعابي مجهول محل الاقامة بما ان المدعي / شركة الامارات للاتصالات المتكاملة(ش.م.ع) ويمثله: محمود حجاج عزب ابوجريدة قد اقام عليك الدعوى وموضوعها المطالبة بالزام المدعي عليه بمبلغ وقدره (٣٦٢٣١,٦٢ درهم) والرسوم والمصاريف واتعاب المحاماة والفائدة القانونية بواقع ١٢٪ من تاريخ الاستحقاق وحتى تمام السداد. وحددت لها جلسة يوم الثلاثاء الموافق ٢٠١٣/٤/٢٣ الساعة ٨:٣٠ ص بالقاعة ch2.D.17 لذا فانت مكلف بالحضور او من يمثلك قانونيا وعليك بتقديم ما لديك من مذكرات او مستندات للمحكمة قبل الجلسة بثلاثة ايام على الاقل . وفي حالة تخلفك فان الحكم سيكون بمثابة حضوري.

قسم القضايا المدنية

امارة ابوظبي (دائرة القضاء)
محكمة ابوظبي الابتدائية

العدد ١٠٧٧١ بتاريخ ٢٠١٣/٤/٢٠

اعلان للحضور امام المحكمة في الدعوى رقم٢٠١٢/٩٨٣ تج جز-م ت-ب-أظ

المتخصصة: المقاولات والنزاعات الانشائية

مدعي/ مؤسسة عادل رمزي للاعمال البلاستر والاصباغ ويمثلها عادل رمزي اسخرون عزمي الجنسية: الامارات مدعي عليه: مؤسسة الرووض للمقاولات العامة لصاحبها/ راشد عبيد خميس الشامسي الجنسية:الامارات موضوع الدعوى: مطالبة مالية بقيمة ٧٢٣٤٠ درهم المطلوب اعلانه/ مؤسسة الرووض للمقاولات العامة لصاحبها/ راشد عبيد خميس الشامسي الجنسية:الامارات عنوانه: بالنشر(بورود تقرير الخبرة) حيث ان المدعي اقام الدعوى المذكورة اعلاه وحددت المحكمة يوم الاثنين الموافق ٢٠١٣/٤/٢٢ موعدا لنظر الدعوى، لذا فانت مكلف بالحضور الساعة ٦,٠٠ مساءً امام الدائرة الاولى بـ محكمة ابوظبي الابتدائية - الكائنة المحكمة التجارية شخصيا او بواسطة وكيل معتمد وعليك ايداع مذكرة بدفاعك وصورا المستنداتك موقعا عليها قبل الجلسة المحددة لنظر الدعوى بثلاثة ايام على الاقل. صدر بتاريخ ٢٠١٣/٣/٢٦

قلم المحكمة التجارية

امارة ابوظبي (دائرة القضاء)
محكمة ابوظبي الابتدائية

العدد ١٠٧٧١ بتاريخ ٢٠١٣/٤/٢٠

اعلان للحضور امام المحكمة في الدعوى رقم٢٠١٣/٤٣٤ تج كل-م ت-ب-أظ

المتخصصة: المقاولات والنزاعات الانشائية

مدعي/ مؤسسة آكام للمقاولات العامة ويمثلها/ خالد محمد مصلح الحارثي الجنسية: الامارات مدعي عليه: مؤسسة الاماراتية المتكاملة لتمثيل الشركات واخرون الجنسية: الامارات موضوع الدعوى: مطالبة مالية وقدرها ١٧٩٤٠٠٠ درهم + تعويض وقدره ٥٠٠٠٠٠٠٠ درهم المطلوب اعلانه/مؤسسة الاماراتية المتكاملة لتمثيل الشركات الجنسية: الامارات عنوانه: بالنشر حيث ان المدعي اقام الدعوى المذكورة اعلاه وحددت المحكمة يوم الاثنين الموافق ٢٠١٣/٤/٢٩ موعدا لنظر الدعوى، لذا فانت مكلف بالحضور الساعة ٨,٣٠ صباحاً امام الدائرة الثانية بـ محكمة ابوظبي الابتدائية - الكائنة المحكمة التجارية شخصيا او بواسطة وكيل معتمد وعليك ايداع مذكرة بدفاعك وصورا المستنداتك موقعا عليها قبل الجلسة المحددة لنظر الدعوى بثلاثة ايام على الاقل. صدر بتاريخ ٢٠١٣/٤/١٠

قلم المحكمة التجارية

امارة ابوظبي (دائرة القضاء)
محكمة ابوظبي الابتدائية

العدد ١٠٧٧١ بتاريخ ٢٠١٣/٤/٢٠

اعلان للحضور امام المحكمة في الدعوى رقم٢٠١٣/٥١٨ تج كل-م ت-ب-أظ

المتخصصة: المصارف والمؤسسات المالية

مدعي/ مصرف ابوظبي الاسلامي الجنسية: الامارات مدعي عليه: ورثة عبدالله سليمان محمد العضلي الزعابي وهم - زوجته ليلى بصفتها الشخصية وبصفتها وصية على ابنتها مريم- ابناءه طه وراشد ومحمد وعلي ونجلاء وعائشة وعفراء واخرون الجنسية: الامارات موضوع الدعوى: ثبوت الحق بقيمة ٤٣٩٥٥٥١درهم المطلوب اعلانه/ورثة عبدالله سليمان محمد العضلي الزعابي وهم - زوجته ليلى بصفتها الشخصية وبصفتها وصية على ابنتها مريم- ابناءه طه وراشد ومحمد وعلي ونجلاء وعائشة وعفراء الجنسية: الامارات عنوانه: بالنشر حيث ان المدعي اقام الدعوى المذكورة اعلاه وحددت المحكمة يوم الاثنين الموافق ٢٠١٣/٤/٢٩ موعدا لنظر الدعوى، لذا فانت مكلف بالحضور الساعة ٨,٣٠ صباحاً امام الدائرة الرابعة بـ محكمة ابوظبي الابتدائية - الكائنة المحكمة التجارية شخصيا او بواسطة وكيل معتمد وعليك ايداع مذكرة بدفاعك وصورا المستنداتك موقعا عليها قبل الجلسة المحددة لنظر الدعوى بثلاثة ايام على الاقل. صدر بتاريخ ٢٠١٣/٤/١٧

قلم المحكمة التجارية

حكومة دبي
دائرة التنمية الاقتصادية

العدد ١٠٧٧١ بتاريخ ٢٠١٣/٤/٢٠

شهادة بالتاشير في السجل التجاري- بتعين مصفي

اسم المصفي: **ماكسمس اوديتورز & كونسلتنتس**

العنوان: مكتب رقم ٦٠٢ ملك داماس للعقارات- ديرة- البطين هاتف: ٢٢٧٨١٢٥ ٠٤ فاكس/٢٢٧٨١٤٥ ٠٤ بموجب هذا تعلن دائرة التنمية الاقتصادية بدبي بأنه قد تم تعيين المصفي المذكور أعلاه لتصفية **شركة فهميده للتجارة (ش.ذ.م.م)** وذلك بموجب قرار محاكم دبي بتاريخ ٢٠١٣/٤/٠٣ والموثق لدى كاتب العدل محاكم دبي بتاريخ ٢٠١٣/٤/٠٣ وعلى من لديه أي اعتراض أو مطالبة التقدم إلى المصفي المعين في مكتبه الكائن بدبي على العنوان المذكور أعلاه، مصطحباً معه كافة المستندات والأوراق الثبوتية وذلك خلال (٤٥) يوماً من تاريخ نشر هذا الإعلان.

دائرة التنمية الاقتصادية

حكومة دبي
دائرة التنمية الاقتصادية

العدد ١٠٧٧١ بتاريخ ٢٠١٣/٤/٢٠

شهادة بالتاشير في السجل التجاري- بانحلال شركة

اسم الشركة: **شركة فهميده للتجارة (ش.ذ.م.م)**. العنوان: محل رقم ٥٢ ملك عبدالواحد احمد راشد بن شبيب- بر دبي- السوق الكبير الشكل القانوني: ذات مسؤولية محدودة. رقم الرخصة: ٦٣٦٢٧٨ رقم القيد بالسجل التجاري: ١٠٥٦٠٧٢ بموجب هذا تعلن دائرة التنمية الاقتصادية بدبي بأنه قد تم التأشير في السجل التجاري لديها بإنحلال الشركة المذكورة أعلاه، وذلك بموجب قرار محاكم دبي بتاريخ ٢٠١٣/٤/٠٣ والموثق لدى كاتب العدل محاكم دبي بتاريخ ٢٠١٣/٤/٠٣ وعلى من لديه أي اعتراض أو مطالبة التقدم إلى المصفي المعين **ماكسمس اوديتورز & كونسلتنتس** العنوان: مكتب رقم ٦٠٢ ملك داماس للعقارات- ديرة- البطين هاتف: ٢٢٧٨١٢٥ ٠٤ فاكس/٢٢٧٨١٤٥ ٠٤ مصطحباً معه كافة المستندات والأوراق الثبوتية وذلك خلال (٤٥) يوماً من تاريخ نشر هذا الإعلان.

دائرة التنمية الاقتصادية

حكومة دبي
دائرة التنمية الاقتصادية

العدد ١٠٧٧١ بتاريخ ٢٠١٣/٤/٢٠

شهادة بالتاشير في السجل التجاري- بتعين مصفي

اسم المصفي: **محمد صديق قاسم العالمية لتدقيق الحسابات**

العنوان: مكتب ملك الشيخ منصور بن احمد آل ثاني- ديرة- الرقة هاتف: ٢٢١٩٩٢٠ ٠٤ فاكس/٢٢١٩٩٣٤ ٠٤ بموجب هذا تعلن دائرة التنمية الاقتصادية بدبي بأنه قد تم تعيين المصفي المذكور أعلاه لتصفية **دستنكوشد ايفنتس (ش.ذ.م.م)** وذلك بموجب قرار محاكم دبي بتاريخ ٢٠١٣/٢/١٠ والموثق لدى كاتب العدل محاكم دبي بتاريخ ٢٠١٣/٢/١٠ وعلى من لديه أي اعتراض أو مطالبة التقدم إلى المصفي المعين في مكتبه الكائن بدبي على العنوان المذكور أعلاه، مصطحباً معه كافة المستندات والأوراق الثبوتية وذلك خلال (٤٥) يوماً من تاريخ نشر هذا الإعلان.

دائرة التنمية الاقتصادية

حكومة دبي
دائرة التنمية الاقتصادية

العدد ١٠٧٧١ بتاريخ ٢٠١٣/٤/٢٠

شهادة بالتاشير في السجل التجاري- بانحلال شركة

اسم الشركة: **دستنكوشد ايفنتس (ش.ذ.م.م)**. العنوان: مكتب رقم (٨٠٤) ملك الشيخ مكتوم بن جمعه ال مكتوم- ديرة- بورسعيد الشكل القانوني: ذات مسؤولية محدودة. رقم الرخصة: ٦٦٢٦٧١ رقم القيد بالسجل التجاري: ١٠٨٦٦٠٤ بموجب هذا تعلن دائرة التنمية الاقتصادية بدبي بأنه قد تم التأشير في السجل التجاري لديها بإنحلال الشركة المذكورة أعلاه، وذلك بموجب قرار محاكم دبي بتاريخ ٢٠١٣/٢/١٠ والموثق لدى كاتب العدل محاكم دبي بتاريخ ٢٠١٣/٢/١٠ وعلى من لديه أي اعتراض أو مطالبة التقدم إلى المصفي المعين **محمد صديق قاسم العالمية لتدقيق الحسابات** العنوان: مكتب ملك الشيخ منصور بن احمد آل ثاني- ديرة- الرقة هاتف: ٢٢١٩٩٢٠ ٠٤ فاكس/٢٢١٩٩٣٤ ٠٤ مصطحباً معه كافة المستندات والأوراق الثبوتية وذلك خلال (٤٥) يوماً من تاريخ نشر هذا الإعلان.

دائرة التنمية الاقتصادية

حكومة دبي
دائرة التنمية الاقتصادية

العدد ١٠٧٧١ بتاريخ ٢٠١٣/٤/٢٠

شهادة بالتاشير في السجل التجاري- بتعين مصفي

اسم المصفي وعنوانه : **سفيان الاغا وشركاه – محاسبون قانونيون .**

اسم الشركة وعنوانها : اورينت ديزرت للشحن والتخليص (شركة ذات مسؤلية محدودة) رقم الرخصة :٦٥٧٣١٥ العنوان: ملك خليفة بن ضاعن عبد الله – ديرة - القرهود . الشكل القانوني : شركة ذات مسؤلية محدودة . رقم القيد بالسجل التجاري :١٠٨٠٣٠٦. بموجب هذا تعلن دائرة التنمية الاقتصادية بدبي بأنه قد تم التأشير في السجل التجاري لديها بانحلال الشركة المذكورة أعلاه وذلك بموجب قرار الجمعية العمومية للشركة بتاريخ ٢٠١٢/٠٩/٠٦ والموثق لدي الكاتب العدل تحت رقم ٢٠١٢/١/١٣٩٨٠٠. - بتاريخ ٢٠١٢/٠٩/ ٠٦ وبتعيين المصفي المذكور أعلاه للقيام بتصفية الشركة حسب قرار الجمعية العمومية الموثق -لدي الكاتب العدل . وعلى من لديه أي اعتراض أو مطالبة التقدم إلى المصفي المعين في مكاتبة الكائنة في – ديرة – دوار الساعة – مكتب ٤ ملك حمد رحمة الشامسي – ت: ٢٩٥٥٢٤٨ ٠٤– فاكس رقم :٠٤٢٩٥٠٠٨١ - ص ب :٨٥٤٠ مصطحبا معه كافة المستندات والأوراق الثبوتية وذلك خلال ٤٥ يوما من تاريخ نشر هذا الاعلان .

دائرة التنمية الاقتصادية

حكومة دبي
دائرة التنمية الاقتصادية

العدد ١٠٧٧١ بتاريخ ٢٠١٣/٤/٢٠

شهادة بالتاشير في السجل التجاري- بانحلال شركة

اسم الشركة وعنوانها : **اورينت ديزرت للشحن والتخليص** (ش.ذ.م.م) رقم الرخصة :٦٥٧٣١٥ . الشكل القانوني : شركة ذات مسؤلية محدودة . رقم القيد بالسجل التجاري : ١٠٨٠٣٠٦. بموجب هذا تعلن دائرة التنمية الاقتصادية بدبي بأنه قد تم التأشير في السجل التجاري لديها بانحلال الشركة المذكورة أعلاه وذلك بموجب قرار الجمعية العمومية للشركة بتاريخ ٢٠١٢/٠٩/٠٦ بتعيين المصفي المذكور أعلاه للقيام بتصفية الشركة حسب قرار الجمعية العمومية الموثق لدي الكاتب العدل . وعلى من لديه أي اعتراض أو مطالبة التقدم إلى المصفي المعين في مكاتبة الكائنة في – ديرة – دوار الساعة – بور سعيد ت /٠٤٢٩٥٥٢٤٨ فاكس رقم/٠٤٢٩٥٠٠٨١ ، ص ب /٨٥٤٠ - مصطحبا معة كافة المستندات والاوراق الثبوتية ،وذلك خلال (٤٥) يوما من تاريخ نشر هذا الاعلان .

دائرة التنمية الاقتصادية

حكومة دبي
دائرة التنمية الاقتصادية

العدد ١٠٧٧١ بتاريخ ٢٠١٣/٤/٢٠

شهادة بالتاشير في السجل التجاري- بتعين مصفي

اسم المصفي: **اس كيه ام العالمية محاسبون قانونيون**

العنوان: مكتب رقم ٧٠٥ ملك الدائرة الخاصة لسمو الشيخ محمد آل نهيان ديرة- المرقبات هاتف: ٢٣٤٠٩٥٠ ٠٤ فاكس/٢٣٤٠٩٤٩ ٠٤ بموجب هذا تعلن دائرة التنمية الاقتصادية بدبي بأنه قد تم تعيين المصفي المذكور أعلاه لتصفية **مارك بروجكت انتيريرز (ش.ذ.م.م)** وذلك بموجب قرار محاكم دبي بتاريخ ٢٠١٢/٧/١٩ والموثق لدى كاتب العدل محاكم دبي بتاريخ ٢٠١٢/٧/١٩ وعلى من لديه أي اعتراض أو مطالبة التقدم إلى المصفي المعين في مكتبه الكائن بدبي على العنوان المذكور أعلاه، مصطحباً معه كافة المستندات والأوراق الثبوتية وذلك خلال (٤٥) يوماً من تاريخ نشر هذا الإعلان.

دائرة التنمية الاقتصادية

حكومة دبي
دائرة التنمية الاقتصادية

العدد ١٠٧٧١ بتاريخ ٢٠١٣/٤/٢٠

شهادة بالتاشير في السجل التجاري- بانحلال شركة

اسم الشركة: **مارك بروجكت انتيريرز (ش.ذ.م.م)**. العنوان: مكتب رقم (١٦٠١) ملك جون مارتن ستيوارت- واحة سيلكون الشكل القانوني: ذات مسؤولية محدودة. رقم الرخصة: ٦٤٨٧١٢ رقم القيد بالسجل التجاري: ١٠٦٩٩٢١ بموجب هذا تعلن دائرة التنمية الاقتصادية بدبي بأنه قد تم التأشير في السجل التجاري لديها بإنحلال الشركة المذكورة أعلاه، وذلك بموجب قرار محاكم دبي بتاريخ ٢٠١٢/٧/١٩ والموثق لدى كاتب العدل محاكم دبي بتاريخ ٢٠١٢/٧/١٩ وعلى من لديه أي اعتراض أو مطالبة التقدم إلى المصفي المعين **اس كيه ام العالمية محاسبون قانونيون** العنوان: مكتب رقم ٧٠٥ ملك الدائرة الخاصة لسمو الشيخ محمد آل نهيان ديرة- المرقبات هاتف: ٢٣٤٠٩٥٠ ٠٤ فاكس/٢٣٤٠٩٤٩ ٠٤ مصطحباً معه كافة المستندات والأوراق الثبوتية وذلك خلال (٤٥) يوماً من تاريخ نشر هذا الإعلان.

دائرة التنمية الاقتصادية

الرئيس الموريتاني يمنح الرئيس التنفيذي لمصدر وسام الاستحقاق الوطني الموريتاني برتبة كوماندور

•• أبوظبي-وام:

قلد دولة مولاي ولد محمد الأغظف رئيس الوزراء الموريتاني أمس الاول معالي الدكتور سلطان بن أحمد سلطان الجابر وزير دولة الرئيس التنفيذي لمصدر وسام الاستحقاق الوطني الموريتاني برتبة كوماندور والذي يعد من أرفع أوسمة الشرف التي تمنحها الجمهورية الإسلامية الموريتانية. ويأتي هذا التكريم تقديرا للجهود التي بذلتها مصدر على مدى السنوات الماضية والهادفة إلى تعزيز انتشار حلول ومشاريع الطاقة المتجددة والدفع قدما بالحوار العالمي تشجيعا لدمج الطاقة المتجددة ضمن مزيج الطاقة العالمي وجهودها لتحقيق التنمية المستدامة بركائزها الثلاث الاقتصادية والاجتماعية والبيئية. وقال رئيس الوزراء الموريتاني باسم فخامة رئيس الجمهورية الإسلامية الموريتانية يسرنا أن نقدم وسام الاستحقاق الوطني برتبة كوماندور إلى معالي الدكتور سلطان أحمد الجابر الذي بذل جهودا كبيرة على مستوى العالم في مجال سياسات الطاقة واقتصادياتها وذلك بما يسهم في تعزيز أمن الطاقة وضمان وصولها لأكبر عدد من الناس لقد تابعنا عن كثب جهوده على مدى الأعوام الماضية والتي كان لها أثر مهم في دفع النقاش العالمي بشأن أمن طاقة المستقبل إلى مقدمة اهتمامات الأجندة الدولية ونهنئ أشقائنا في دولة الإمارات العربية المتحدة الذين نكن لهم الكثير من الود والاحترام على هذا التقدير الذي يعكس عمق العلاقات التي تربط بلدينا الشقيقين .

من جانبه قال معالي الدكتور سلطان أحمد الجابر يشرفني أن أرفع أسمى آيات التهاني والتبريكات إلى مقام صاحب السمو الشيخ خليفة بن زايد آل نهيان رئيس الدولة حفظه الله وصاحب السمو الشيخ محمد بن راشد آل مكتوم نائب رئيس الدولة رئيس مجلس الوزراء حاكم دبي رعاه الله وسيدي الفريق أول سمو الشيخ محمد بن زايد آل نهيان ولي عهد أبوظبي نائب القائد الأعلى للقوات المسلحة وذلك بمناسبة نيل هذا التقدير الذي ما كان ليتحقق لولا الرؤية الثاقبة والتوجيهات السديدة لقيادتنا الرشيدة. وأضاف معاليه إن إنجازات مصدر ما هي إلا نموذج عن الجهود الكبيرة التي تبذلها دولة الإمارات العربية المتحدة في سبيل تحقيق التنمية المستدامة.. وانطلاقا من المكانة المتقدمة لدولة الإمارات في قطاع الطاقة والتزاما بمسؤوليتها تجاه المجتمع الدولي فإننا نعمل لضمان أمن الطاقة من خلال بناء مزيج متنوع يسهم في تعزيز وصول خدمات الطاقة إلى أكبر عدد ممكن من الناس في شتى أنحاء العالم لاسيما في البلدان النامية .

وأوضح معالي الرئيس التنفيذي لـ مصدر أن دولة الإمارات لا تزال تحصد نتاج الغرس الطيب الذي زرعه الوالد المؤسس الشيخ زايد بن سلطان آل نهيان رحمه الله والذي علمنا أن نعمل بلا كلل أو ملل لكل ما فيه خير الوطن وأكد استمرار بذل الجهود الهادفة إلى تعزيز مكانة الإمارات في كافة المجالات. وتعد رتبة الكوماندور أرفع درجة لوسام الاستحقاق الوطني الذي تقدمه الجمهورية الإسلامية الموريتانية للشخصيات التي بذلت جهودا كبيرة أفادت موريتانيا والمجتمع الدولي.

أشاد باستضافة الإمارات اجتماعات وانتخابات الاتحاد

رئيس اتحاد الكيمائيين العرب يدعو للتأكد من التزام الصناعات النووية بالمنطقة باشتراطات السلامة العالمية

•• الفجر-رأس الخيمة :

اشاد الكيميائي الكويتي مرزوق الشمري رئيس اتحاد الكيمائيين العرب رئيس الجمعية الكيميائية الكويتية بالرعاية الكريمة لصاحب السمو الشيخ سعود بن صقر القاسمي عضو المجلس الاعلى حاكم راس الخيمة وبالاستضافة الكريمة لدولة الامارات العربية المتحدة لاجتماعات وانتخابات المجلس الاعلى وامانة الاتحاد وحفل تكريم الفائزين بالجائزة العربية للكيمياء وتستمر اربعة ايام مؤكدا تقدم وتطور مناهج الكيمياء المدرسية بالمنطقة ومواكبتها التطور المعرفي العالمي .

وقد ترأس الشمري اجتماعا صباح اليوم الجمعة بفندق هيلتون راس الخيمة لتعديلات النظام الاساسي ولوائح الاتحاد .

حيث ستنطلق غدا اجتماعات المجلس الاعلى للاتحاد تحت رعاية صاحب السمو حاكم راس الخيمة وسيتم انتخاب امانة عامة جديدة للاتحاد .

وقال ان رئاسة الاتحاد ركزت خلال العام الماضي على الاعداد المستفيض لتعديل اللوائح والنظام الاساسي للاتحاد حتى يستطيع ان يحقق انطلاقة متقدمة وقوية وفاعلة خاصة وان نظام الاتحاد قد اقر عام 1976 وتم تغيره بعد عام واحد فقط ليبقى كما هو عليه طيلة العقود الماضية وتم خلال الاجتماعات المتواصلة منذ يومين بدولة الامارات مناقشة هذه المقترحات تمهيدا لرفعها على اجتماع المجلس الاعلى للاتحاد لاعتمادها ومنها الغاء فقرة مقر دائم للاتحاد والذي كان سابقا بالعراق وغيرها من البنود.

واشار الى ان من ابرز طموحات الاتحاد هوالارتقاء بمهنة الكيميائي وان تتم مناداته بالكيميائي اسوة بالزملاء في المهن الاخرى كالاطباء والمعلمين والمهندسين وغيرهم لما للمهنة من اهمية استراتيجية ومكانة في قطاعات الاعمال المتعددة كما نسعى ان تعميم فكرة تخصيصي بدل للكيميائي والذي تاخذ به جزئيا بعض قطاعات الاعمال ببعض الدول الخليجية والعربية متمنيين تعميمه وخاصة الذين يعملون بمواقع العمل بهذا الاختصاص وهو مطبق جزئيا بالكويت ولبنان .

كما اعرب عن طموحات الاتحاد ان يكون تحت مظلة جامعة الدول العربية وماضية الامانة العام للاتحاد في توفير متطلبات هذا الانضواء كهيئة علمية عربية مستقلة ليسهم في تطوير مسيرته ومسيرة العمل الكيميائي العربي مؤكدا تواصل الاتحاد كمنظومة اقليمية والجمعيات العضوة كمنضومة قطرية مع الاتحاد الشقيقة الكيميائية الاخرى مثل الاتحاد الاسيوي في باليابان والذي يستعد لمؤتمر السنوي القادم في تركيا او الاتحاد الدولي للكيمياء البحتة والتطبيقية بفرنسا.

كما اعرب عن طموحات اسرة الاتحاد في توافر ميزانية اكبر تحقق طموحات الاتحاد في تنظيم المزيد من الانشطة والفعاليات الداعمة .

ودعا المؤسسات الصناعية الحديثة عامة وخاصة التي دخلت الاستخدام السلمي للطاقة النووية في صناعاتها اهمية الالتزام بالاشتراطات العالمية الفنية والتقنية علي هذه الصناعات بما يخص البيئة وسلامة المجتمع خاصة وان الوعي باهمية هذه الاشتراطات قد ازدهر خليجيا وعربيا ما ينبغي التاكيد عليه واهمية متابعة والتدقق المستمر منه لان مردود ونتائج عدم الالتزام وخيمة على البيئة والافراد.

واضاف ان الطاقة النووية كدول منطقة نحتاجها بلاشك في الطاقة السلمية ولكن لابد من التحقق من التزام القائمين عليها بالاشتراطات العالمية في امور السلامى في هذه المنشات وتاثيراتها ليست على الاقطار فقط وانما على الاقاليم التي تقع بها هذه الصناعات وعلى مساحات اكبر وكمثال اثار الزلازل التي تشهدها المنطقة من فترة والذي حدث اخيرا في ايران ما اثار الخوف على المنطقة من تاثير الزلزال على المفاعلات الموجودة وعلى المرافق التي تستخدم الطاقة النووية .

وقال الشمري وهو متخصص كيمائي في حوار مع اللجنة الاعلامية لاجتماعات اللجنة التي تستضيفها الجمعية الكيميائية الاماراتية ان اتحاد الكيميائيين العرب هو منظمة عربية مستقلة (غير حكومية (وغير ربحية وأعلن عن إنشائها عام 1976 بمدينة القاهرة. ويتألف من اتحاد الجمعيات والنقابات الكيميائية أو الهيئات المشابهة التي تضم الكيميائيين في الأقطار العربية ، ويعتبر اتحاد الكيميائيين العرب من أنشط الاتحادات العربية العلمية ويتميز بتنوع الأنشطة والبرامج التي يقدم من خلالها خدماته للكيميائيين في الوطن العربي.

ويهدف الاتحاد الى تعريف المجتمع العربي بدور الكيمياء في الإسهام في تطوير المجتمع العربي في شتى الميادين ورفع شأن العاملين في مهنة الكيمياء والنهوض بمستواهم العلمي و توثيق عرى الأخوة والتعاون بينهم والعمل على تبادل الخبرات العلمية بين المختصين العرب في مجال الكيمياء.

ويعني الاتحاد بالكيميائيين الشباب وتشجيعهم واستقطاب أكبر شريحة منهم للإسهام في علم ومهنة الكيمياء على مستوى العالم العربي.

ويعمل الاتحاد على تفعيل التعاون والتنسيق بين الجمعيات الكيميائية العربية وبين المؤسسات والجامعات والمراكز البحثية العربية وكذلك تفعيل التعاون بينها وبين الاتحادات والمنظمات الكيميائية الدولية.

كما يعني الاتحاد بالمساهمة عن طريق التعاون مع الجهات المختصة لتحقيق تطوير لطرق تعليم الكيمياء ورفع كفاءة المعلمين وكذلك الإسهام في تدريب المهنيين والعاملين في مجال الصناعات الكيميائية.

كما يهدف الاتحاد الى بث الوعي الحضاري عن طريق الهيئات الحكومية والشركات الصناعية والأفراد على ضرورة المحافظة على البيئة وتفعيل آليات الرقابة والحماية للبيئة.

الأعضاء

اما الدول الاعضاء بالاتحاد فقال هي الجمعيات الكيميائية في كل من : السعودية – الاردن – الكويت – سورية – السودان – الامارات – تونس – البحرين - ليبيا - فلسطين -اليمن - المغرب - لبنان والعراق و مصر جمعيتين بكل دولة.

مؤتمرات الكيمياء العربي

وحول انشطة الاتحاد اوضح الكيميائي الكويتي مرزوق الشمري رئيس اتحاد الكيمائيين العرب تعتبر سلسة (مؤتمرات الكيمياء العربي) من أهم الوسائل العملية التي ينتهجها اتحاد الكيميائيين العرب في تفعيل أهدافه العامة والمتمثلة في رفع شأن العاملين في مهنة الكيمياء والنهوض بمستواهم العلمي بالوطن العربي و توثيق عرى الأخوة والتعاون بينهم والعمل على تبادل الخبرات العلمية فيما بينهم وتشجيع التنسيق والتعاون بين المختصين العرب في مجال الكيمياء.

ويعود تاريخ انعقاد مؤتمر الكيمياء العربي الأول لفترة 13-21 أبريل لعام 1966 في مدينة القاهرة وذلك نتيجة التعاون الذي حصل بين الجمعية الكيميائية المصرية وبين الاتحاد العلمي العربي (قبل الظهور الفعلي لاتحاد الكيميائيين العرب). في حين كان تاريخ انعقاد مؤتمر الكيمياء العربي الثاني بعد ذلك بثلاثة سنوات أي في الفترة 19-24 أبريل عام 1969.

وبلغ حتى الآن عدد مؤتمرات الكيمياء العربية التي تم عقدها تحت مظلة اتحاد الكيميائيين العرب خمسة عشر مؤتمرا علميا كيميائيا أقيمت في عدد كبير من البلدان العربية كان من أبرزها في الفترة الأخيرة: مؤتمر الكيمياء العربي الثاني عشر والذي أقيم في مدينة عمان بالأردن خلال الفترة 21-24 أكتوبر 2003 م و مؤتمر الكيمياء العربي الثالث عشر والذي أقيم بمدينة الكويت العاصمة خلال الفترة 27-28 نوفمبر 2005 م ومؤتمر الكيمياء العربي الرابع عشر والذي أقيم بمدينة طرابلس بالجماهيرية الليبية خلال الفترة 1-3 أبريل 2008 م و مؤتمر الكيمياء العربي الخامس عشر والذي أقيم في مدينة حمص بسوريا خلال الفترة أبريل 20-22 ابريل 2010 م و مؤتمر الكيمياء العربي السادس عشر الاخير والذي عقد في مدينة الكويت العاصمة خلال شهر أبريل 2012 م.

كما كانت مؤتمرات الكيمياء العربية تهدف إلى توثيق عرى التعاون والتعارف وتبادل الخبرات العلمية بين المختصين في علم الكيمياء العرب، نجد في المقابل أن من أسمى أهداف مسابقات أولمبياد الكيمياء العربي استهداف شريحة الشباب العربي وذلك لبث الحماس لجيل الغد للاهتمام بعلم الكيمياء وبلوغ الإتقان في تعلمه. وتهدف هذه المسابقة كذلك إلى إعداد وتهيئة الشباب العربي في مسابقات .

أولمبياد الكيمياء العربية

وكشف الكيميائي الكويتي مرزوق الشمري رئيس اتحاد الكيمائيين العرب عن تنظيم الاتحاد لأولمبياد الكيمياء العربية هي مسابقة علمية في مجال الكيمياء مخصصة لطلبة المرحلة الثانوية من البنين والبنات في الوطن العربي. وتنقسم المسابقة على محورين أساسيين يتعلق المحور الأول بالمعلومات الكيميائية النظرية في جميع أفرع علم الكيمياء في حين يختص المحور الثاني بقياس معلومات ومهارات الطلاب في جانب إجراء التجارب الكيميائية المختبرية. ويحق لكل بلد عربي المشاركة بأربعة طلاب فقط يتم اختيارهم في العادة بعد سلسلة من مسابقات الكيمياء الوطنية لفرز أفضل الطلاب في علم الكيمياء في كل قطر عربي.

وعقدت مسابقة أولمبياد الكيمياء العربي الأول وعقدت في جامعة أسيوط، جمهورية مصر العربية في الفترة من 3-10 سبتمبر 2002م وعقدت مسابقة أولمبياد الكيمياء العربي الثاني وعقدت في جامعة القاهرة، جمهورية مصر العربية في الفترة من 4-9 سبتمبر 2004 م وعقدت مسابقة أولمبياد الكيمياء العربي الثالث وعقدت في مدينة الكويت العاصمة في الفترة من 2-7 ديسمبر 2006م وعقدت مسابقة أولمبياد الكيمياء العربي الرابع وعقدت في الجامعة الأردنية بمدينة عمان، المملكة الأردنية الهاشمية في الفترة من 16-19 أغسطس 2008م وعقدت مسابقة أولمبياد الكيمياء العربي الخامس وعقدت في بجامعة الملك عبدالعزيز بجدة بالمملكة العربية السعودية في الفترة من 8-12 أغسطس 2009 م وعقدت مسابقة أولمبياد الكيمياء العربي السادس في مدينة رأس الخيمة بالأمارات العربية المتحدة خلال الفترة 31 يوليو4- أغسطس2010 م .

الجائزة العربية في الكيمياء

واضاف الكيميائي الكويتي مرزوق الشمري رئيس اتحاد الكيمائيين العرب في سياق سعي اتحاد الكيميائيين العرب الدءوب لحث العلماء والباحثين في مجال علم الكيمياء لبذل قصارى الجهد في تطوير ورفع مستوى أبحاث الكيمياء في العالم العربي تم طرح الجائزة العربية في الكيمياء بفرعيها العام والخاص بالباحثين الشباب.

وتهدف الجائزة العربية في الكيمياء إلى تكريم المتميزين من العلماء العرب في الكيمياء وكذلك تشجيع الجيل الجديد من علماء الكيمياء العرب الشبان على بذل أقصى الجهود للتميز والإبداع في علم الكيمياء. وتشمل الجائزة العربة على فرعين أساسيين هما : الجائزة العربية في الكيمياء الفئة العامة والمفتوحة والجائزة العربية في الكيمياء لفئة الشباب ممن هم دون سن الأربعين والإنتاج العلمي المقبول والمؤهل للتنافس على هذه الجائزة يشترط أن يكون للباحث الكيميائي العربي براءات اختراع مسجلة في مجال الكيمياء أو يكون قد نشر أبحاث علمية مرموقة و منشورة ضمن المجلات الدولية التي تكون مندرجة ضمن قوائم ISI للمجلات العلمية الراقية. وفي حفل تكريمي خالص يتم تسليم الجائزة العربية في الكيمياء والتي رعتها العام الماضي الجمعية الكيميائية السعودية والتي تشمل مبلغ مالي في حدود العشرة الآلف دولار وكذلك درع تكريم وشهادة خاصة.

وتم طرح الجائزة العربية في الكيمياء في عام 2010 وقد فاز بها في دورتها الأولى في الجائزة العربية في الكيمياء في فئتها العامة وقد فاز بها الأستاذ الدكتور يسري مصطفى عيسى أستاذ الكيمياء التحليلية بجامعة القاهرة. وفي الجائزة العربية في الكيمياء لفئة الشباب وقد فاز بها الدكتور مؤمن صلاح الدين رفعت أستاذ الكيمياء الفيزيائية المشارك بجامعة قناة السويس.

دليل الكيميائيين العرب

واوضح الشمري وجود دليل الكيميائيين العرب وهو دليل الكتروني على صفحة موقع الاتحاد يتضمن معلومات شاملة عن الكيميائيين في الوطن العربي

اصدارات الاتحاد.

ومن اصدارات الاتحاد الداعمة للثقافة العلمية قال الكيميائي الكويتي مرزوق الشمري رئيس اتحاد الكيمائيين العرب يصدر الاتحاد المجلة العربية للكيمياء : وهي مجلة علمية محكمة فصلية يصدرها اتحاد الكيميائيين العرب بالتعاون مع الجمعية الكيميائية السعودية حيث يصدر منها أربعة أعداد في السنة وتنشر فيها الأبحاث العلمية المحكمة والمحصة في علم وتطبيقات الكيمياء.

وتم بتعاون كبير بين الاتحاد والجمعية الكيميائية السعودية وجامعة الملك سعود بالرياض توسيع النشر العلمي لهذه المجلة العلمية المحكمة حيث يتم الآن نشر هذه المجلة من خلال مؤسسة النشر العالمية الشهيرة إليسفير Elsevier والتي مقرها الأساسي بهولندا. ونتيجة لذلك تم إنشاء موقع الكتروني خالص لهذه المجلة داخل منظومة إلسيفير الضخمة. وتتم حاليا جميع أمور النشر وفق المعايير الدولية العالية من حيث استلام الأبحاث عن طريق موقع الانترنت ومن ثم إرسالها للمحكمين وتحكيمها وتصحيحها وأخير نشرها على الموقع الالكتروني وكل هذه الأمور تتم خلال وقت قياسي.

كما يتم حاليا طباعة النسخة الورقية للأعداد الجديدة للمجلة العربية للكيمياء وفق أعلى المعايير وذلك بواسطة شركة Henry Ling Ltd. في مدينة دورست البريطانية ومن ثم تشحن إلى الجمعية الكيميائية السعودية التي تقوم بتوزيعها ونشرها.

وفي مجال التعريف وتوسيع نطاق نشر هذه المجلة تم أخيرا تسجيلها في بعض قواعد البيانات والمعلومات العلمية الالكترونية المشهورة والعريقة مثل Science direct وهي إحدى قواعد بيانات المستخلصات والاستشهادات المرجعية العالمية والتي تتيح كذلك الحصول على النص العلمي الكامل.

وكذلك تم النشر والتسجيل في قاعدة بيانات وهي قاعدة بيانات تحتوي على أكثر من 16 ألف مجلة محكمة ومراجعة علميا من أكثر من أربعة آلاف ناشر دولي وهذا الأمر ولا شك يسهم التدعيم والتعريف القوي جدا لهذه المجلة العلمية المحكمة.

تتم حاليا الإجراءات والتجهيزات ليتم اعتماد تصنيف هذه المجلة العلمية المحكمة ضمن قوائم المعهد العلمي العالمي المعروف باسم قوائم ISI وفي حال تم هذا الانجاز فسوف يصبح لهذه المجلة العلمية المحكمة أهمية وثقل كبير ضمن نطاق العالم العربي.

مجلة الكيميائي العربي هي مجلة علمية محكمة فصلية يصدرها اتحاد الكيميائيين العرب بالتعاون مع الجمعية الكيميائية السعودية حيث يصدر منها أربعة أعداد في السنة وتنشر فيها الأبحاث العلمية المحكمة والممحصة في علم وتطبيقات الكيمياء.

يتم حاليا تعاون كبير بين الاتحاد والجمعية الكيميائية وجامعة الملك سعود بالرياض لتوسيع النشر العلمي لهذه المجلة العلمية المحكمة حيث يتم الآن نشر هذه المجلة من خلال مؤسسة النشر العالمية الشهيرة إليسفير Elsevier والتي مقرها الأساسي بهولندا. ونتيجة لذلك تم إنشاء موقع الكتروني خالص لهذه المجلة داخل منظومة إلسيفير الضخمة. وتتم حاليا جميع أمور النشر وفق المعايير الدولية العالية من حيث استلام الأبحاث عن طريق موقع الانترنت ومن ثم إرسالها للمحكمين وتحكيمها وتصحيحها وأخير نشرها على الموقع الالكتروني وكل هذه الأمور تتم خلال وقت قياسي.

ويتم حاليا طباعة النسخة الورقية للأعداد الجديدة للمجلة العربية للكيمياء وفق أعلى المعايير وذلك بواسطة شركة Henry Ling Ltd. في مدينة دورست البريطانية ومن ثم تشحن إلى الجمعية الكيميائية السعودية التي تقوم بتوزيعها ونشرها.

وفي مجال التعريف وتوسيع نطاق نشر هذه المجلة تم أخير تسجيلها في بعض قواعد البيانات والمعلومات العلمية الالكترونية المشهورة والعريقة مثل Science direct وهي إحدى قواعد بيانات المستخلصات والاستشهادات المرجعية العالمية والتي تتيح كذلك الحصول على النص العلمي الكامل. وكذلك تم النشر والتسجيل في قاعدة بيانات Scopus وهي قاعدة بيانات database تحتوي على أكثر من 16 ألف مجلة محكمة ومراجعة علميا من أكثر من أربعة آلاف ناشر دولي وهذا الأمر ولا شك يسهم التدعيم والتعريف القوي جدا لهذه المجلة العلمية المحكمة.

تتم حاليا الإجراءات والتجهيزات ليتم اعتماد تصنيف هذه المجلة العلمية المحكمة ضمن قوائم المعهد العلمي العالمي المعروف باسم قوائم ISI وفي حال تم هذا الانجاز فسوف يصبح لهذه المجلة العلمية المحكمة أهمية وثقل كبير ضمن نطاق الوطن العربي وللمجلة موقع الكتروني من خلال رابط موقع الاتحاد .

مجلة الكيميائي العربي : تهدف هذه المجلة الثقافية والإخبارية إلى العمل كقناة لتوطيد التواصل بين شرائح الكيميائيين عبر أقطار العالم العربي. حيث تحرص المجلة على نشر المقالات الكيميائية الثقافية التي تناقش المواضيع المتعلقة بعلم الكيمياء وتطبيقاته الصناعية ودور الكيمياء في حياتنا اليومية كما تنشر المواضيع الثقافية ذات العلاقة بالبيئة أو تعليم الكيمياء.

ومن جانب آخر تعمل هذه المجلة الثقافية كرافد أساسي للتعريف والإخبار عن الأنشطة والبرامج والمؤتمرات التي ينظمها اتحاد الكيميائيين العرب أو الجمعيات والنقابات الكيميائية العربية أو أقسام الكيمياء على امتداد العالم العربي.

ترجمة معجم أكسفورد للمصطلحات الكيميائية : استشعاراً من اتحاد الكيميائيين العرب بضرورة توحيد مصطلحات علم الكيمياء في اغلب الأقطار العربية (والتي تتميز باستخدام مفردات متنوعة وأحيانا مبهمة)، لذا بدأ مشروع طموح لوضع معجم موحد لهذه المصطلحات العلمية في مجال الكيمياء. ولهذا وقع الاختيار على ترجمة معجم أكسفورد الكيميائي Oxford Dictionary of Chemistry والذي يتميز باحتوائه على منظومة واسعة ومحدثة من المصطلحات الكيميائية وكذلك بشرح علمي مختصر ودقيق لهذه المصطلحات.

ولتنفيذ هذا العمل الطموح لترجمة هذا المعجم العالمي المهم تم التعاون بين إتحاد الكيميائيين العرب ومركز الترجمة بجامعة الملك سعود والجمعية الكيميائية السعودية. وبعد الحصول على حقوق ترجمة المعجم إلى اللغة العربية من دار النشر البريطانية (Oxford University Press) تم تشكيل فريق عمل لتنفيذ عملية الترجمة وتم انتقاء فريق العمل المكون من أربعة علماء متخصصين في علم الكيمياء وممن لهم سابق خبرة في أعمال الترجمة وروعي أن يكون كل من المترجمين من بلد عربي مختلف حتى نصل إلى عمل مترجم يساهم في تقريب أسلوب ترجمة المصطلحات الكيميائية بين البلدان العربي.

وضم فريق ترجمة المعجم الدكتور عبدالله القحطاني من المملكة العربية السعودية (الحاصل على جائزة خادم الحرمين العالمية للترجمة والأستاذ الدكتور معتصم خليل من السودان و الأستاذ الدكتور عبدالله هلال من جمهورية مصر العربية و الدكتور صالح القادري من الجمهورية العربية السورية

اجتماعات المجلس الأعلى .

اجتماعات المجلس الأعلى لاتحاد الكيميائيين العرب وحسب النظام الأساسي لاتحاد الكيميائيين العرب يتكون المجلس الأعلى لاتحاد من ممثلي الجمعيات والنقابات الكيميائية العربية بالإضافة للأمانة العامة للاتحاد ورئيس الاتحاد وينعقد المجلس الأعلى للاتحاد مرة واحدة كل سنة في إحدى الأقطار العربية الأعضاء في الاتحاد ولقد تم حتى الآن عقد 31 دورة للمجلس الأعلى لاتحاد الكيميائيين العرب وهذه هي الدورة ال32 .

امارة ابوظبي (دائرة القضاء)
لجنة فض المنازعات الايجارية

العدد ١٠٧٧١ بتاريخ ٢٠١٣/٤/٢٠

اعلان رقم ٢٠١٢/٦٣٩ بالنشر

المدعى : شير علي خان محمد مير المطلوب اعلانه: القصر العيناوي للديكور/ يمثله خالد محمد رضا متولي العنوان: بالنشر بما ان المدعي رفع الدعوى المذكورة اعلاه وحدد يوم الاثنين الموافق ٢٠١٣/٤/٢٢ موعدا لنظرها لذا فانت مكلف بالحضور الساعة ١٢ ظهرا امام لجنة فض المنازعات الايجارية الكائنة في العين شخصيا او بواسطة وكيل معتمد، وعليك ايداع مذكرة بالرد وصورا منها بعدد الخصوم لدى قسم التحضير وذلك خلال خمسة ايام من تاريخ تسليم الاعلان.

قلم المنازعات الايجارية

امارة ابوظبي (دائرة القضاء)
لجنة فض المنازعات الايجارية

العدد ١٠٧٧١ بتاريخ ٢٠١٣/٤/٢٠

اعلان رقم ٢٠١٣/٢١٢ بالنشر

المدعى : شير علي خان المطلوب اعلانه: مؤسسة نجم البركة للنقليات والمقاولات العامة ويمثلها عبدالباسط سيف سالم سيف الخيلي العنوان: بالنشر بما ان المدعي رفع الدعوى المذكورة اعلاه وحدد يوم الاثنين الموافق ٢٠١٣/٤/٢٢ موعدا لنظرها لذا فانت مكلف بالحضور الساعة ١٢ ظهرا امام لجنة فض المنازعات الايجارية الكائنة في العين شخصيا او بواسطة وكيل معتمد،

قلم المنازعات الايجارية
حنان عبدالله الخليفي

امارة ابوظبي (دائرة القضاء)
لجنة فض المنازعات الايجارية

العدد ١٠٧٧١ بتاريخ ٢٠١٣/٤/٢٠

اعادة اعلان رقم ٢٠١٢/٨١٧ بالنشر

المدعى : شير علي خان محمد مير المطلوب اعلانه: معمل البناء الترابي لاعمال الجبس/ يمثلها خالد بخيت العنوان: بالنشر بما ان المدعي رفع الدعوى المذكورة اعلاه وحدد يوم الاثنين الموافق ٢٠١٣/٤/٢٢ موعدا لنظرها لذا فانت مكلف بالحضور الساعة ١٢ ظهرا امام لجنة فض المنازعات الايجارية الكائنة في العين شخصيا او بواسطة وكيل معتمد، وعليك ايداع مذكرة بالرد وصورا منها بعدد الخصوم لدى قسم التحضير وذلك خلال خمسة ايام من تاريخ تسليم الاعلان.

قلم المنازعات الايجارية

امارة ابوظبي (دائرة القضاء)
محكمة العين الابتدائية

العدد ١٠٧٧١ بتاريخ ٢٠١٣/٤/٢٠

اعلان للحضور امام المحكمة في الدعوى رقم ٢٠١٣/٨٣٦ - مدجز-م ر-ب-ع ن

مدعي/النجاح لتاجير السيارات وكيلا عنه/ هاني جمعه محمد الجنسية: الامارات مدعي عليه: حاجي رحمن سيد رحمن واخرون الجنسية: باكستان موضوع الدعوى: سداد قيمة الايجار ٣٨٤٠٠ درهم + مخالفات بقيمة ١٣٥٠ درهم + قيمة السيارة ٤٩٠٠٠ درهم المطلوب اعلانه/ حاجي رحمن سيد رحمن الجنسية: باكستان عنوانه: بالنشر حيث ان المدعي اقام الدعوى المذكورة اعلاه وحددت المحكمة يوم الثلاثاء الموافق ٢٠١٣/٤/٢٣ موعدا لنظر الدعوى، لذا فانت مكلف بالحضور الساعة ٨,٣٠ صباحاً امام الدائرة الاولى بـ محكمة العين الابتدائية - الكائنة المركز الاداري شخصيا او بواسطة وكيل معتمد وعليك ايداع مذكرة بدفاعك وصورا المستنداتك موقعا عليها قبل الجلسة المحددة لنظر الدعوى بثلاثة ايام على الاقل. صدر بتاريخ ٢٠١٣/٤/١٥

قلم المحكمة المدنية

امـــارة ابـــوظبـــي
دائـــرة القضـــاء

العدد ١٠٧٧١ بتاريخ ٢٠١٣/٤/٢٠

اعلان للحضور امام ادارة التنفيذ
في التنفيذ رقم (٢٠١٣/٤٩ ت عمل - م ر - ت - ع ن)

طالب التنفيذ/ زربات خان حبيب الله خان الجنسية: باكستان المنفذ ضده: المشرق العربي للاعلام الجنسية: الامارات المطلوب اعلانه: عمر صالح عمر قطن العامري الجنسية: يمنى عنوانه: بالنشر بما ان طالب التنفيذ تقدم بطلب تنفيذ السند التنفيذ الصادر في الدعوى رقم ٢٠١٢/٨٣٦ عم جز- م ر- ب- ع ن وحدد لنظره جلسة يوم الاربعاء الموافق ٢٠١٣/٥/٠١ موعدا لنظر طلب التنفيذ. فانت مكلف بالحضور امام الدائرة الاولى بادارة التنفيذ- العين الكائنة بالمقر الرئيسي شخصيا او بواسطة وكيل معتمد لتنفيذ السند اعلاه، تفاديا لاتخاذ اجراءات التنفيذ الجبري.

القلم العمالي

امـــارة ابـــوظبـــي
دائـــرة القضـــاء

العدد ١٠٧٧١ بتاريخ ٢٠١٣/٤/٢٠

اعلان للحضور امام ادارة التنفيذ
في التنفيذ رقم (٢٠١٣/١٣٦ ت تجر - م ر - ت - ع ن)

طالب التنفيذ/ شركة ال سالمين لتجارة لأعلاف الجنسية: الامارات المنفذ ضده: طارق محمود عبدالمجيد الجنسية: باكستان المطلوب اعلانه: طارق محمود عبدالمجيد الجنسية: باكستان عنوانه: بالنشر بما ان طالب التنفيذ تقدم بطلب تنفيذ السند التنفيذ الصادر في الدعوى رقم ٢٠١٢/١٠٥٤ تج جز- م ر- ب- ع ن وحدد لنظره جلسة يوم الاربعاء الموافق ٢٠١٣/٥/٢٢ موعدا لنظر طلب التنفيذ. فانت مكلف بالحضور امام الدائرة الاولى بادارة التنفيذ- العين الكائنة بالمقر الرئيسي شخصيا او بواسطة وكيل معتمد لتنفيذ السند اعلاه، تفاديا لاتخاذ اجراءات التنفيذ الجبري.

القلم التجاري

امـــارة ابـــوظبـــي
دائـــرة القضـــاء

العدد ١٠٧٧١ بتاريخ ٢٠١٣/٤/٢٠

اعلان للحضور امام ادارة التنفيذ
في التنفيذ رقم (٢٠١٣/١٢ ت تجر - م ر - ت - ع ن)

طالب التنفيذ/ شير علي خان الجنسية: باكستان المنفذ ضده: خالد محمد رضا متولي محمد الجنسية: مصر المطلوب اعلانه: خالد محمد رضا متولي محمد الجنسية: مصر عنوانه: بالنشر بما ان طالب التنفيذ تقدم بطلب تنفيذ السند التنفيذ الصادر في الدعوى رقم ٢٠١٢/١٣٧٦ تج جز- م ر- ب- ع ن وحدد لنظره جلسة يوم الاحد الموافق ٢٠١٣/٤/٢١ موعدا لنظر طلب التنفيذ. فانت مكلف بالحضور امام الدائرة الاولى بادارة التنفيذ- العين الكائنة بالمقر الرئيسي شخصيا او بواسطة وكيل معتمد لتنفيذ السند بسداد مبلغ ٣٠٠٠ درهم + ١٢٠ درهم رسوم الدعوى + ٢٠٠ درهم رسوم التنفيذ + ٢٠٠ درهم مصاريف الاعلان بالنشر، تفاديا لاتخاذ اجراءات التنفيذ الجبري.

القلم التجاري

امـــارة ابـــوظبـــي
دائـــرة القضـــاء

العدد ١٠٧٧١ بتاريخ ٢٠١٣/٤/٢٠

اعلان الحكم في الدعوى المدنية الجزئية رقم ٢٠١٣/١٢٩

المدعي عليه: علي عبيد اسماعيل الباروت- الجنسية: الامارات العنوان : بالنشر نعلمكم انه بتاريخ ٢٠١٣/٤/١٨ قد صدر ضدكم حكم في الدعوى المذكورة اعلاه المدعى: مؤسسة الاطلال لتاجير السيارات- الجنسية: الامارات- حكمت المحكمة بمثابة الحضوري: بالزام المدعى عليه بان يسدد للمدعية مبلغ وقدره ٣,٢٠٠ درهم (ثلاثة الاف ومائتان درهم) كما الزمت بمصاريف الدعوى.

القاضي

امارة ابوظبي (دائرة القضاء)
محكمة ابوظبي الابتدائية

العدد ١٠٧٧١ بتاريخ ٢٠١٣/٤/٢٠

اعلان للحضور امام المحكمة في الدعوى رقم ٢٠١٣/٤٠٩ تج كل- م ت- ب- أظ
المتخصصة: المقاولات والنزاعات الانشائية

مدعي/ شركة الامارات للتنمية والصناعة المحدودة الجنسية: الامارات مدعي عليه: محمد يحى قاطرجي الجنسية: لبنان موضوع الدعوى: حل الشركة وتصفيتها وانتداب مصفي بقيمة راس مال الشركة بقيمة ١٥٠٠٠٠ درهم المطلوب اعلانه/ محمد يحى قاطرجي الجنسية: لبنان عنوانه: بالنشر حيث ان المدعي اقام الدعوى المذكورة اعلاه وحددت المحكمة يوم الاربعاء الموافق ٢٠١٣/٤/٢٤ موعدا لنظر الدعوى، لذا فانت مكلف بالحضور الساعة ٨,٣٠ صباحاً امام الدائرة الخامسة بـ محكمة ابوظبي الابتدائية - الكائنة المحكمة التجارية بمعسكر آل نهيان شخصيا او بواسطة وكيل معتمد وعليك ايداع مذكرة بدفاعك وصورا المستنداتك موقعا عليها قبل الجلسة المحددة لنظر الدعوى بثلاثة ايام على الاقل. صدر بتاريخ ٢٠١٣/٤/١٨

قلم المحكمة التجارية

امارة ابوظبي(دائرة القضاء)
محكمة استئناف ابوظبي

العدد ١٠٧٧١ بتاريخ ٢٠١٣/٤/٢٠

اعلان للحضور امام المحكمة في الاستئناف رقم ٢٠١٣/٦٠٥ - تجاري- م ت- س- أظ

المستأنف : موزة خليفة زوجة علي سعيد خلفان سعيد القمزي الجنسية: الامارات المستأنف عليه: علي سعيد خلفان القمزي ويمثله في هذه الدعوى باعتباره محجورا عليه مؤسسة الرعاية الاجتماعية وشئون القصر واخرون الجنسية: الامارات موضوع الاستئناف : الغاء الحكم المستأنف والقضاء بندب خبير وبطلان تصرفات ورد اسهم المطلوب اعلانه/ شركة الفجر للأوراق المالية الجنسية: الامارات العنوان: بالنشر بما ان المستأنف قد استأنف الحكم الصادر في الدعوى رقم ٢٠١٢/١٩٦٦ تج كل- م ت- ب- أظ وحدد لنظره جلسة يوم الثلاثاء الموافق ٢٠١٣/٤/٢٣ لذا فانت مكلف بالحضور الساعة ٩,٣٠ صباحا امام الدائرة الاولى محكمة استئناف ابوظبي الكائنة- معسكر آل نهيان شخصيا او بواسطة وكيل معتمد ويمكنك التقدم بمذكرة بدفاعك وصوار لمستنداتك موقعا عليها قبل موعد الجلسة المحددة.

قلم الاستئناف الجاري

امارة ابوظبي (دائرة القضاء)
محكمة ابوظبي الابتدائية

العدد ١٠٧٧١ بتاريخ ٢٠١٣/٤/٢٠

اعلان للحضور امام المحكمة في الدعوى رقم ٢٠١٣/٤٣ مستعجل- م ر- ب- أظ

مدعي/ لطيفه عيسى محمد وبصفتها الوكيلة عن كل من/فاطمة- عفيفة طيبة- شيخة- حفصة عن نفسها وبصفتها الوصية عن ابنائها القصر الجنسية: الامارات مدعي عليه: بيلدكس للمقاولات العامة يمثلها/ محسن حسن العامري الجنسية: الامارات موضوع الدعوى: ندب خبير لاثبات حالة المطلوب اعلانه/بيلدكس للمقاولات العامة يمثلها/ محسن حسن العامري الجنسية: الامارات عنوانه: بالنشر(للعلم بصدور حكم تمهيدي في الدعوى المذكورة بندب خبير هندسي) حيث ان المدعي اقام الدعوى المذكورة اعلاه وحددت المحكمة يوم الثلاثاء الموافق ٢٠١٣/٤/٢٣ موعدا لنظر الدعوى، لذا فانت مكلف بالحضور الساعة ٨,٣٠ صباحاً امام الدائرة الاولى بـ محكمة ابوظبي الابتدائية - الكائنة بدائرة القضاء شخصيا او بواسطة وكيل معتمد وعليك ايداع مذكرة بدفاعك وصورا المستنداتك موقعا عليها قبل الجلسة المحددة لنظر الدعوى بثلاثة ايام على الاقل. صدر بتاريخ ٢٠١٣/٤/١٥

الامور المستعجلة

امارة ابوظبي(دائرة القضاء)
محكمة استئناف ابوظبي

العدد ١٠٧٧١ بتاريخ ٢٠١٣/٤/٢٠

اعلان للحضور امام المحكمة في الاستئناف رقم ٢٠١٣/١٢٢ - مدني- م ر- س- أظ

المستأنف : وليد خلف درويش حسن الحوسني الجنسية: الامارات المستأنف عليه: داود صفر اشكناني الجنسية: ايران موضوع الاستئناف : الغاء الحكم المستأنف بأداء مبلغ وقدره ٢٣٠٠٠ درهم المطلوب اعلانه/ داود صفر اشكناني الجنسية: ايران العنوان: بالنشر بما ان المستأنف قد استأنف الحكم الصادر في الدعوى رقم ٢٠١٠/٨٢٠ م ز - أظ ب وحدد لنظره جلسة يوم الثلاثاء الموافق ٢٠١٣/٤/٢٣ لذا فانت مكلف بالحضور الساعة ٩,٣٠ صباحا امام الدائرة الثانية محكمة استئناف ابوظبي الكائنة- المقر الرئيسي شخصيا او بواسطة وكيل معتمد ويمكنك التقدم بمذكرة بدفاعك وصوار لمستنداتك موقعا عليها قبل موعد الجلسة المحددة.

قلم الاستئناف المدني

امارة ابوظبي (دائرة القضاء)
محكمة العين الابتدائية

العدد ١٠٧٧١ بتاريخ ٢٠١٣/٤/٢٠

اعلان للحضور امام المحكمة في الدعوى رقم ٢٠١٣/٤٥٤ - مدجز- م ر- ب- ع ن

مدعي/ مؤسسة غنتوت لتاجير السيارات وكيلا عنه/ هشام حسن عبدالله العربي الجنسية: الامارات مدعي عليه: محمد ابراهيم عيسى الجنسية: باكستان موضوع الدعوى: مطالبة مالية ٦٧٠٠ درهم المطلوب اعلانه/ محمد ابراهيم عيسى الجنسية: باكستان عنوانه: بالنشر حيث ان المدعي اقام الدعوى المذكورة اعلاه وحددت المحكمة يوم الاثنين الموافق ٢٠١٣/٤/٢٩ موعدا لنظر الدعوى، لذا فانت مكلف بالحضور الساعة ٨,٣٠ صباحاً امام الدائرة الاولى بـ محكمة العين الابتدائية - الكائنة المركز الاداري شخصيا او بواسطة وكيل معتمد وعليك ايداع مذكرة بدفاعك وصورا المستنداتك موقعا عليها قبل الجلسة المحددة لنظر الدعوى بثلاثة ايام على الاقل. صدر بتاريخ ٢٠١٣/٤/١٨

قلم المحكمة المدنية

امارة ابوظبي (دائرة القضاء)
محكمة العين الابتدائية

العدد ١٠٧٧١ بتاريخ ٢٠١٣/٤/٢٠

اعلان للحضور امام المحكمة في الدعوى رقم ٢٠١٣/١٤٤ - تج كل- م ر- ب- ع ن

مدعي/ محمد حماد محمد الشامسي الجنسية: الامارات مدعي عليه: مؤسسة بنجلاديش لتجارة الادوات الكهربائية واخرون الجنسية: الامارات موضوع الدعوى: مطالبة مالية بمبلغ ١٧٥٠٠٠ درهم + تعويض ٢٠٠٠٠ درهم المطلوب اعلانه/ نونا شودري بيان شودري الجنسية: بنغلاديش عنوانه: بالنشر حيث ان المدعي اقام الدعوى المذكورة اعلاه وحددت المحكمة يوم الاحد الموافق ٢٠١٣/٤/٢٨ موعدا لنظر الدعوى، لذا فانت مكلف بالحضور الساعة ٨,٣٠ صباحاً امام الدائرة الاولى بـ محكمة العين الابتدائية - الكائنة المركز الاداري شخصيا او بواسطة وكيل معتمد وعليك ايداع مذكرة بدفاعك وصورا المستنداتك موقعا عليها قبل الجلسة المحددة لنظر الدعوى بثلاثة ايام على الاقل. صدر بتاريخ ٢٠١٣/٤/١٥

قلم المحكمة المدنية

امارة ابوظبي (دائرة القضاء)
محكمة العين الابتدائية

العدد ١٠٧٧١ بتاريخ ٢٠١٣/٤/٢٠

اعلان للحضور امام المحكمة في الدعوى رقم ٢٠١٣/١٤٤ - تج كل- م ر- ب- ع ن

مدعي/ محمد حماد محمد الشامسي الجنسية: الامارات مدعي عليه: مؤسسة بنجلاديش لتجارة الادوات الكهربائية واخرون الجنسية: الامارات موضوع الدعوى: مطالبة مالية بمبلغ ١٧٥٠٠٠ درهم + تعويض ٢٠٠٠٠ درهم المطلوب اعلانه/ مؤسسة بنجلاديش لتجارة الادوات الكهربائية الجنسية: الامارات عنوانه: بالنشر حيث ان المدعي اقام الدعوى المذكورة اعلاه وحددت المحكمة يوم الاحد الموافق ٢٠١٣/٤/٢٨ موعدا لنظر الدعوى، لذا فانت مكلف بالحضور الساعة ٨,٣٠ صباحاً امام الدائرة الاولى بـ محكمة العين الابتدائية - الكائنة المركز الاداري شخصيا او بواسطة وكيل معتمد وعليك ايداع مذكرة بدفاعك وصورا المستنداتك موقعا عليها قبل الجلسة المحددة لنظر الدعوى بثلاثة ايام على الاقل. صدر بتاريخ ٢٠١٣/٤/١٥

قلم المحكمة المدنية

امارة ابوظبي (دائرة القضاء)
محكمة ابوظبي الابتدائية

العدد ١٠٧٧١ بتاريخ ٢٠١٣/٤/٢٠

اعلان للحضور امام المحكمة في الدعوى رقم ٢٠١٣/٣٣٧ تج جز- م ت- ب- أظ

مدعي/ مؤسسة الاعتماد للاساسات لصاحبها راشد عبدالجليل الفهيم الجنسية: الامارات مدعي عليه: شركة كوريا الصين جيلين لمقاولات البناء ذ.م.م الجنسية: الامارات موضوع الدعوى: المطالبة بمبلغ ٢٥,٦٥٠ درهم المطلوب اعلانه/شركة كوريا الصين جيلين لمقاولات البناء ذ.م.م الجنسية: الامارات عنوانه: بالنشر حيث ان المدعي اقام الدعوى المذكورة اعلاه وحددت المحكمة يوم الخميس الموافق ٢٠١٣/٤/٢٥ موعدا لنظر الدعوى، لذا فانت مكلف بالحضور الساعة ٨,٣٠ صباحاً امام الدائرة الثالثة بـ محكمة ابوظبي الابتدائية - الكائنة شخصيا او بواسطة وكيل معتمد وعليك ايداع مذكرة بدفاعك وصورا المستنداتك موقعا عليها قبل الجلسة المحددة لنظر الدعوى بثلاثة ايام على الاقل. صدر بتاريخ ٢٠١٣/٤/١٧

قلم المحكمة التجارية

محاكم دبي DUBAI COURTS — حكومة دبي GOVERNMENT OF DUBAI

محاكم دبي الابتدائية

إعادة إعلان مدعى عليه بالنشر في الدعوى ٢٠٠٨/٤١٦ تجاري كلي

إلى الخصم المدخل/١- شركة سيتي لاين انترناشيونال ذ.م.م وفروعها
ويمثلها مشعل علي محمد البلوي بصفته مديراً للشركة
مجهول محل الإقامة

بما أن المدعي/ هشام محمد علي القرق - بصفته شريك بشركة سيتي لاين انترناشيونال ش.ذ.م.م

قد أقام عليك الدعوى وموضوعها المطالبة بإلزام المدعى عليهما بسداد مبلغ ٥١,٦٤٧,٥٩٣ درهم والفائدة القانونية بواقع ١٢ ٪ من تاريخ المطالبة وحتى السداد التام وضم ملف الحجز التحفظي رقم ٢٠٠٨/٨٢ والحكم بصحته وتثبيته والرسوم والمصاريف وأتعاب المحاماة.

وحددت لها جلسة يوم الثلاثاء الموافق ٣٠-٠٤-٢٠١٣ الساعة ٠٩:٣٠ ص بالقاعة Ch1.C.15 لذا فأنت مكلف بالحضور أو من يمثلك قانونياً وعليك بتقديم ما لديك من مذكرات أو مستندات للمحكمة قبل الجلسة بثلاثة أيام على الأقل، وفي حالة تخلفك فإن الحكم سيكون بمثابة حضوري.

العدد ١٠٧٧١ بتاريخ ٢٠١٣/٤/٢٠ — **رئيس القسم**

حكومة راس الخيمة
دائرة المحاكم

العدد ١٠٧٧١ بتاريخ ٢٠١٣/٤/٢٠

اخطار دفع بالنشر في القضية التنفيذية رقم ٢٠١٣/٢٦٧

الى المحكوم عليه / محمد صالح سليفي الجنسية: سوريا العنوان: راس الخيمة - موبايل: ٠٥٠٨٤٨٣٦٧٨ ٠٥٥٢٢٩٤١٩٥ ليكن معلوما لديك بان محكمة راس الخيمة قد اصدرت بحقك حكما بتاريخ ٢٠١٣/١/٢٨ في قضية (٢٠١٢/١٠) مدني كلي بالزامك بدفع مبلغ وقدره ١٧٢٢٦ درهم شاملا الرسوم والمصاريف.

نص الحكم

لصالح: المحكوم له : خالد محمد مبيوع عبدالرحمن الشحي الجنسية: الامارات العنوان: راس الخيمة -- موبايل ٠٥٠٤٧٧١١٧٤ وبما ان المحكوم له اعلاه قد تقدم بطلب لتنفيذ الحكم وسجل بالرقم المشار اعلاه. فموجب هذا انت مكلف بتنفيذ ما جاء اعلاه خلال ١٥ يوم من تاريخ اليوم التالي، وفي حالة تخلفك عن ذلك فان المحكمة ستتخذ بحقك الاجراءات القانونية المناسبة لتنفيذ الحكم، وتحصيل باقي رسوم التنفيذ التي ستترتب عليك.

رئيس قسم التنفيذ

فقدان جواز سفر

فقد المدعو/ رانجيت سينغ كولويندر سينغ - هندي الجنسية -جواز سفره رقم (4398530) صادر من الهند من يجده عليه الاتصال بتليفون رقم 050/7727598

فقدان جواز سفر

فقد المدعو/ مارسه صنتى توتين -الفلبين الجنسية -جواز سفره رقم (5604511) من يجده برجاء تسليمه لأقرب مركز شرطة او السفارة الفلبين مشكوراً.

فقدان جواز سفر

فقد المدعو/ شازيه غلام سروار خان- باكستاني الجنسية -جواز سفره رقم (5111501) صادر من باكستان من يجده عليه الاتصال بالسفارة الباكستانية لدى الدولة.

دولة الإمارات العربية المتحدة
وزارة الاقتصاد
إدارة العلامات التجارية

السبت ٢٠ أبريل ٢٠١٣ العدد ١٠٧٧١

تعلن إدارة العلامات التجارية عن تقدم وكيل التسجيل/
بطلب لتسجيل العلامة التجارية:

FAST MOTORS

المودعة تحت رقم: ١٧٣٣٠٩ بتاريخ:٢٠١١/٥/٩ م
باسم: فاست موتورز للسيارات .
وعنوانه: العين - صناعية العين - ص.ب:٢٠٥٩٢ - هاتف:٠٥٠٦٦٦٥٤٣٤
البريد الالكتروني: manjan@hotmail.com .
وذلك لتمييز البضائع/الخدمات /المنتجات :
خدمات تجميع مجموعة من السيارات الجديدة و المستعملة لصالح الغير بغرض عرضها وشرائها من قبل المستهلكين عند الحاجة ولا ينطوي ذلك على خدمة النقل .
الواقعة بالفئة: ٣٥
وصف العلامة: الشكل موتور (سيارة خفيفة صالون) باللغة الانجليزية باللون الاحمر والازرق .
الاشتراطات: دون شرط .
فعلى من لديه اعتراض على ذلك التقدم به مكتوباً لإدارة العلامات التجارية في وزارة الاقتصاد ، أو إرساله بالبريد المسجل ، وذلك خلال (٣٠) يوماً من تاريخ هذا الإعلان.

إدارة العلامات التجارية

قطع علاقة وتحذير

العدد ١٠٧٧١ بتاريخ ٢٠١٣/٤/٢٠

تعلن(ايليتي جرافيك للاستشارات الهندسية) الحالي (ركن النسيم للاستشارات الهندسية)سابقا عن قطع علاقة المدعو /احمد محمود زقزق سوري الجنسية يحمل جواز سفر رقم N005703133 ويعمل لدينا مهندس معماري حيث أنه تم قطع العلاقة معه نهائيا من ٢٠١٣/٤/١٨ وليس له أي صفة شخصية بالمؤسسة المذكورة من تاريخ نشر هذا الإعلان كما نحذر من استخدام او توقيعة باسم المؤسسة السابق والحالي حتى لا يقع في المسائلة القانونية فعلى من له حق اواعتراض مراجعة المؤسسة خلال اسبوع والافان المؤسسة غير مسؤلة بعد هذه المدة وهذا للعلم

نشر علي مسئولية المعلن

دائرة التنمية الاقتصادية — DEPARTMENT OF ECONOMIC DEVELOPMENT

العدد ١٠٧٧١ بتاريخ ٢٠١٣/٤/٢٠

إعـــلان

تعلن دائرة التنمية الاقتصادية بان السادة/مؤسسة امين الحق لصيانة التمديدات الكهربائية رخصة رقم: CN 1111843 قد تقدموا الينا بطلب
تعديل لوحة الاعلان / اجمالي من مساحة ١×١ الى ١×١
تعديل نوع الرخصة/من تجارية الى حرفية
تعديل اسم تجاري: من/مؤسسة امين الحق لصيانة التمديدات الكهربائية
AMINULHAQ ELECTRICAL INSTALLATIONS MAINTENANCE EST
الى/مؤسسة امين الحق للاعمال الصحية
AMINULHAQ SANITARY WORKS EST
تعديل نشاط/اضافة تركيب واصلاح الادوات والتمديدات الصحية(٤٣٢٢٠٠٢)
تعديل نشاط/حذف صيانة التمديدات الكهربائية(٤٣٢٩٩٠٤)
فعلى كل من له حق الاعتراض على هذا الاعلان مراجعة دائرة التنمية الاقتصادية خلال اسبوع من تاريخ نشر هذا الاعلان والا فان الدائرة غير مسؤولة عن اي حقوق او دعوى بعد انقضاء المدة حيث ستستكمل الاجراءات المطلوبة

قطاع الشؤون التجارية(العين)

دائرة التنمية الاقتصادية — DEPARTMENT OF ECONOMIC DEVELOPMENT

العدد ١٠٧٧١ بتاريخ ٢٠١٣/٤/٢٠

إعـــلان

تعلن دائرة التنمية الاقتصادية بان السادة/صالون بنكي ارت رخصة رقم: CN 1388890 قد تقدموا الينا بطلب
تعديل الشركاء تنازل وبيع
اضافة خولة محمد عبد الله الفلاسي (١٠٠٪)
تعديل الشركاء تنازل وبيع
حذف منى شيبان غانم شيبان المهيري
فعلى كل من له حق الاعتراض على هذا الاعلان مراجعة دائرة التنمية الاقتصادية خلال اسبوع من تاريخ نشر هذا الاعلان والا فان الدائرة غير مسؤولة عن اي حقوق او دعوى بعد انقضاء المدة حيث ستستكمل الاجراءات المطلوبة

قطاع الشؤون التجارية(العين)

دبي تستضيف مؤتمر ومعرض فرص الاستثمار بالعملات والسلع الحادي عشر في 25 أبريل الحالي

•• دبي –وام:

تستضيف دبي في 25 و 26 ابريل الجاري فعاليات الدورة الحادية عشرة لمؤتمر ومعرض فرص الاستثمار الحديثة في العملات والسلع فوركس 2013 الشرق الأوسط للتداولات المالية والمعادن والذهب والنفط التي تنظمها مجموعة عربكوم برعاية اكبر شركات التداول بالعالم والمنطقة. يشارك في المؤتمر نخبة كبيرة من الخبراء الدوليين والمحللين التقنيين في أهم وأكبر أسواق البورصات العالمية في وول ستريت و لندن وسنغافورة ومنطقة اليورو اضافة الى الرؤساء التنفيذيين لشركات الوساطة والمتحدثين من سويسرا وبريطانيا و الولايات المتحدة والإمارات وقبرص و ماليزيا و الكويت وغيرها من الدول. ويسلط المؤتمر الضوء على الحسابات الإسلامية والتيسير الكمي والأوضاع الاقتصادية والآفاق المستقبلية لهذه الأسواق المالية وكيفية الاستفادة من فرص الاستثمار والتداول المالي والتي باتت أكثر جذبا للمستثمرين من حيث مرونة التداول في كافة الاتجاهات في ظل التباطؤ الاقتصادي العالمي والتأثير الايجابي للازمات السيادية العالمية على معدلات التداول في العملات والمعادن مما يجعل هذه السوق الأكثر نشاطا بمعدل مئة مرة أكثر من أسواق الأسهم التي شهدت ولا تزال تحسنا ملحوظا. ويلقي كبار الخبراء خلال المؤتمر الضوء على كيفية الاستفادة من تذبذب الأسعار في خضم ما تتعرض له اقتصادات الدول الكبرى من أزمات كما يسلط المؤتمر الضوء أيضا على انجح التجارب ويقدم الخبراء أهم الحلول والخبرات للاستفادة منها كما توفر الشركات في المعرض احدث المنصات والخدمات والبرامج الذكية التي تساعد المتداولين على التواصل بسهولة لتحقيق أهدافهم الاستثمارية عبر الشبكة . وقالت كاتيا طيار رئيسة مجموعة عربكوم للتنمية الرقمية المنظمة لهذا الحدث إن ما يزيد عن خمسة ملايين متداول في العالم يستخدمون شبكات الانترنت المتسارعة والهواتف الذكية والأجهزة المحمولة لدخول هذه الأسواق والمتاجرة والاستثمار والبيع والشراء يوميا مما غير معالم السوق بشكل جذري بحيث لم يعد باستطاعة احد التحكم باتجاهات السوق الأمر الذي يشجع المتداولين بهذه السوق لمضاعفة استثماراتهم وعملياتهم باستمرار. وأكدت أهمية هذا الحدث السنوي التي أطلقته مجموعة عربكوم منذ العام 2007 في دبي وذلك في إطار نشر ثقافة التداول الالكتروني بعدما انتشرت شبكات الانترنت على نطاق واسع بالمنطقة وباتت متوفرة للجميع. وأضافت ان فوركس 2013 يشكل منصة حقيقية للمهتمين للتعرف عل أهم شركات الوساطة المعتمدة لدى هيئات التنظيم بالعالم لزرع الثقة بالنفوس مما يشجع على اختيارها لضمان العوائد للمستثمرين ..مؤكدة اهمية زيارة المعرض للقاء أصحاب هذه الشركات والتعرف على احدث ما تقدمه من خدمات وتقنيات حديثة وبرامج متطورة توفر للمتداولين المرونة والسهولة لإجراء العمليات. واوضحت أن لهذا السوق قواعده كغيره من المجالات الاستثمارية حيث يتطلب تتبع الأحداث العالمية والأخبار الاقتصادية التي تغير مجرى السوق في ثوان الأمر الذي يؤكد أهمية اختيار الوسيط الذي يوفر المعلومات بالوقت الحقيقي المناسب للعميل لاتخاذ القرار ولتفادي المخاطر.

480.7 مليار درهم استثمارات البنية التحتية في الإمارات في 2016

•• دبي محمود علياء:

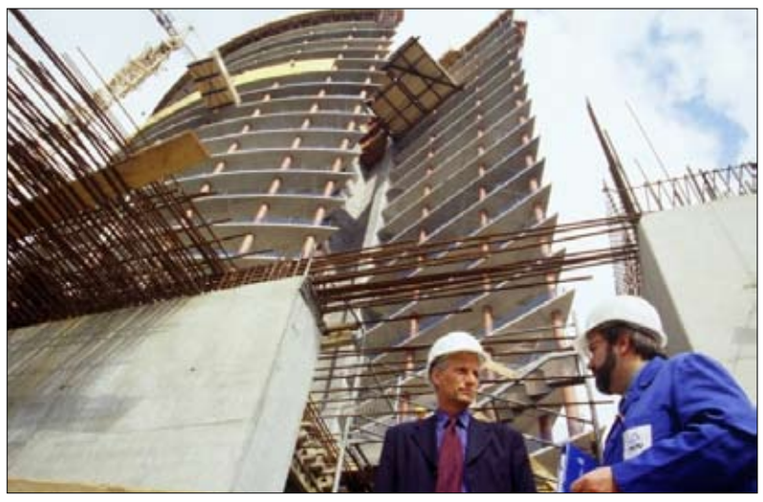

أكد تقرير حديث لمؤسسة بزنس مونيتور إنترناشونال للأبحاث، الشريك المعلوماتي لمعرض مواد البناء وأدوات التشييد هاردوير آند تولز الشرق الأوسط أن من شأن ارتفاع معدلات الإنفاق الحكومي على مشاريع البنية التحتية أن تدعم استمرار النمو في الإمارات وتوقع التقرير أن يصل حجم الاستثمارات لقطاع البناء وتطوير البنية التحتية في الدولة إلى 480.7 مليار درهم (131.7 مليار دولار) في 2016 أي ما يعادل تقريبا ضعف الأرقام المسجلة في 2011 وهي 284.4 مليار درهم (77.4 مليار دولار). وبحلول العام 2016 يتوقع أن يشكل القطاع ما نسبته 24.4 % من الناتج القومي للدولة وهو ما يبرز أهمية التطوير الشامل للاقتصاد.

وتشير إيبوك ميسي فرانكفورت، الشركة المنظمة لمعرض المعدات والأدوات هاردوير آند تولز الشرق الأوسط وهو المعرض التجاري الوحيد المتخصص للأدوات والمواد والماكينات في المنطقة، إلى توقعات بأن يكون لتنامي الاستثمار والاهتمام بقطاع البنية التحتية سريع التوسع تأثيره الإيجابي على معدلات الطلب موردين جدد للمعدات والأدوات ومواد وماكينات البناء.

وقال أحمد باولس الرئيس التنفيذي في إيبوك ميسي فرانكفورت: إن إنشاء بنية تحتية جديدة هو أمر حيوي لأي دولة كي تتمكن من تلبية متطلبات الاقتصاد المتنامي وتوفير الحاجات المتوقعة مستقبلا. ومن خلال استعراض تشكيلة لأحدث المعروضات من الأدوات وتوريدات وماكينات البناء من المصنعين الدوليين هنا في الإمارات وتسليط الضوء على أحدث توجهات الصناعة، يواصل هاردوير آند تولز الشرق الأوسط دوره الهام في تطوير الصناعة الإقليمية. وبعيدا عن العمل المتواصل لتنفيذ مشاريع بنية تحتية كبرى للطرق والسكك الحديدية والمطارات الجديدة يشير تقرير بينزنس مونيتور انترناشيونال إلى الخطط الجارية لبناء 12.500 منزل على الأقل كجزء من مشروع إسكان حكومي ضخم.

يعد هاردوير آند تولز الشرق الأوسط المعرض التجاري الوحيد المتخصص للمعدات والأدوات والماكينات ومن المتوقع أن يجذب المعرض في دورته هذا العام أبرز لاعبي الصناعة بهدف الاستفادة من الفرص الواعدة في المنطقة.

تقام دورة هاردوير آند تولز الشرق الأوسط 2013 خلال الفترة من 11 – 13 يونيو في مركز دبي الدولي للمؤتمرات والمعارض ويحتوي على أربعة أقسام رئيسية هي: الأدوات والماكينات والمواد والمعدات.

لبنان يطرح في مايو القادم مناقصة دولية لتنفيذ مشروع اللاصق الإلكتروني على زجاج السيارات للحد من سرقتها

•• بيروت –وام:

قرر لبنان طرح مناقصة دولية لتنفيذ مشروع اللاصق الالكتروني على زجاج السيارات للحد من سرقتها. وأعلن وزير الداخلية والبلديات العميد مروان شربل خلال افتتاح الجمعية اللبنانية لطب الطوارئ مؤتمرها السنوي الخامس لقد عقدنا العزم على تنفيذ مشروع فرض اللاصق الالكتروني على الزجاج المتضمن معلومات كاملة عن السيارة وتركيب لوحات تسجيل عالية الامان للمركبات والاليات يستطيع معها الرادار التقاط رقمها ويستحيل تزويرها بهدف الحد من سرقة السيارت واستخدامها في الجرائم المنظمة وعمليات السطو والسلب واكد ان هذا المشروع الذي يضبط أيضا تجاوز السرعة بدقة من شأنه ان يشكل رادعا حازما للمخالفين وبامكانه تخفيض نسبة حوادث السير وما تخلفه من نزف يومي واوضح شربل ان الوزارة أنجزت دفتر شروط هذا المشروع تمهيدا لاجراء مناقصة دولية في العاشر من شهر مايو المقبل مؤكدا ان تكلفة هذه الاجراءات التي تضمن السلامة العامة تبقى أقل بكثير من تكلفة حوادث السير في لبنان التي تصل الى أكثر من ملياري دولار سنويا .

تراجع موجودات مصرف لبنان من العملات الأجنبية

•• بيروت–يو بي أي:

أظهر تقرير دوري لمصرف لبنان المركزي، أن موجوداته من العملات الأجنبية تراجعت نحو 523 مليون دولار، منذ بداية عام 2013 حتى منتصف نيسان–ابريل الحالي. وكانت موجودات مصرف لبنان المركزي تراجعت 546 مليون دولار في النصف الأول من آذار مارس الحالي، بعد ان كانت تراجعت في شباط–فبراير الماضي 134.5 مليون دولار، لكنها عادت وارتفعت بالنصف الثاني من آذار مارس الماضي 17.90 مليون دولار، ليصل مجموع تراجعها منذ بداية العام الحالي الى 401.02 مليون دولار. وتراجعت موجودات مصرف لبنان المركزي من العملات الأجنبية من نحو 35 مليارا و327 مليونا و65 الف دولار، في نهاية شهر مارس–آذار الماضي الى نحو 35 مليارا و205 مليونا و60 الف دولار، أي بتراجع نحو 122 مليون دولار. وكانت موجودات مصرف لبنان المركزي من العملات الأجنبية ارتفعت في الشهر الأول من عام 2013 بنحو 251.58 مليون دولار. وارتفعت موجودات مصرف لبنان المركزي من العملات الأجنبية عام 2012 بنحو 3.501.386 مليار دولار. وكانت موجودات مصرف لبنان المركزي من العملات الأجنبية ارتفعت عام 2011 بنحو 1.633.20 مليار. ووصلت موجودات المصرف من العملات الاجنبية عام 2011 بحدود 32.236.60 مليار دولار بعد ان كانت وصلت عام 2010 الى 30.603.40 مليار دولار اي بارتفاع 1.633.20 مليار دولار.

5 ر46 بالمائة نسبة إجمالي الإيرادات غير الجوية لمطارات العالم

دبي–وام:

تسهم الإيرادات غير الجوية بدور فاعل في مساعدة المطارات حول العالم على تمويل خطط توسيع بنيتها التحتية وتعتبر سوق دبي الحرة التي تشهد أضخم عمليات بيع بالتجزئة في المطارات على مستوى العالم مثالا واضحا على ذلك فقد جمعت السوق مبلغا قدره 7 ر1 مليار دولار من تحالف من المقرضين لدعم المرحلة الرابعة لتوسعة مطار دبي التي رصد لها مبلغ 28 مليار درهم. وقال تقرير اعدته اللجنة المنظمة لمنتدى قادة المطارات العالمي 2013 الذي تستضيفه دبي في 6 و8 مايو المقبل ان السوق التي تعد أكبر مؤسسة للبيع بالتجزئة في مطارات العالم سجلت عام 2012 مبيعات بقيمة 6 ر1 مليار دولار من مشتريات 57 مليون مسافر عبر ثاني أكثر مطار إشغالا على المستوى العالمي... في حين شهدت أعداد المسافرين عبر مطار دبي نموا بنسبة 1300 في المائة وارتفع نشاط التسوق في "سوق دبي الحرة" بواقع 7200 في المائة خلال العقود الثلاثة على تأسيسها. وفي هذا السياق قال كولم ماكلوكلين النائب التنفيذي لرئيس مجلس إدارة سوق دبي الحرة انه بحلول عام 2018 الذي يتوقع لمطار دبي أن يستقبل فيه أكثر من 90 مليون مسافر نتوقع لأعمالنا التجارية أن تصل قرابة 10 مليارات درهم وأن يبلغ العدد الإجمالي لموظفينا 8 آلاف موظف بينما نتوقع لمبيعاتنا في عام 2013 أن تصل إلى ما يقارب 81 ر1 مليار دولار .. واضاف انه خلال مسيرة السوق التي امتدت على مدار 29 عاما لم نشهد عاما لم تسجل فيه المبيعات ارتفاعا ملحوظا وحتى في عام 2009 خلال فترة الركود العالمي ارتفعت مبيعاتنا بنسبة ثلاثة في المائة. ويتفق مع ماكلوكلين في تفاؤله بول غريفيث الرئيس التنفيذي لمطارات دبي الذي قال ان الايرادات التجارية تتسم بأهمية بالغة بالنسبة لمطار دبي وإذا جمعنا إيرادات السوق الحرة وإجمالي الإيرادات غير الجوية فسيزيد مجموعهما الإجمالي في الواقع على 2 مليار دولار سنويا مشيرا الى ان حجم الإيرادات الجوية يبلغ حوالي 600 مليون دولار أمريكي ما يتيح لنا رؤية أن الكفة تميل لصالح الإيرادات التجارية. أما شركة أبوظبي للمطارات المسؤولة عن تشغيل المطارات الخمسة في إمارة أبوظبي فقد وصلت إيرادات مبيعات السوق الحرة إلى 5 ر809 ملايين درهم في عام 2012 بزيادة نسبتها 24 في المائة عن 2011 . ويعني ذلك ارتفاعا بنسبة تزيد على 60 في المائة خلال الأعوام الثلاثة الماضية كما أوضح محمد البلوكي الرئيس التنفيذي للشؤون التجارية في شركة أبوظبي للمطارات خلال منتدى ترينتي 2013 وعلاوة على ذلك يتوقع لأعمال التجزئة أن تحقق نموا يزيد على 5 ر1 مليار درهم بحلول عام 2017 . وتعليقا على ذلك قال البلوكي تشكل الإيرادات غير الجوية نسبة تتراوح بين 20 إلى 25 في المائة في معظم المطارات... وفي مطار أبوظبي الدولي تأتي نسبة تتجاوز 50 في المائة من الإيرادات من السوق والنشاط التجاري الذي يضم مبيعات التجزئة وفندق المطار والمطاعم والمقاهي. وتشهد سوق أبوظبي الحرة نموا بمعدل يتجاوز النمو في أعداد المسافرين بينما تعمل شركة أبوظبي للمطارات على بناء مبنى جديد وضخم للمسافرين بمساحة قدرها 700 ألف متر مربع من شأنه أن يلبي احتياجات أكثر من 30 مليون مسافر سنويا.. وتهدف المنشأة إلى توفير تجربة فريدة للمسافرين وآلاف الموظفين الذين يعملون في المطار... وإذا أضفنا إلى هذا المزيج مرحلة النمو التي تخوضها الاتحاد للطيران والزيادة في أعداد المسافرين فإن النمو المتواصل في إيرادات سوق أبوظبي الحرة يتوقع له أن يستمر على هذا المنحى التصاعدي. ووفقا لبحث أجرته مؤسسة جينيريشن ريسيرتش المستقلة المتخصصة في القطاع تقف سوق دبي الحرة وراء 5 في المائة من المبيعات في متاجر المطارات العالمية وأكثر من 40 في المائة من إجمالي القطاع على المستوى الإقليمي.. ويأتي نجاح سوق دبي الحرة ليعكس قوة ودور الإيرادات التجارية في تعزيز ربحية ونجاح المطار خاصة في منطقة الشرق الأوسط التي يتوقع لها أن تستقبل 400 مليون مسافر بحلول عام 2020 . من جانبه أوضح دانيال قريشي مدير معرض المطارات 2013 ان المطارات شهدت مرحلة تحول هائل من مجرد جزء أساسي من البنية التحتية للطيران إلى مزودي خدمات يركزون على الأعمال ويتطلعون نحو المستقبل حيث أصبح قطاع المطارات العالمي يتسم بطابع تجاري أوضح. وتتميز الإيرادات غير الجوية بقدرتها على تحقيق خفض ملموس في التكاليف التشغيلية للمطارات إذ تجري إعادة استثمار الأرباح المجمعة من الإيرادات غير الجوية في البنية التحتية للمطارات وبالتالي الحد من الحاجة إلى رأس المال والتكاليف الإجمالية. وأضاف قريشي ان مسيرة استكشاف نمو وتطور قطاع الأنشطة غير الجوية في المطارات ما زالت في بدايتها وإذا بادرنا إلى بناء نماذج مطارات تجمع تحت مظلتها بين مدن المطارات والمنصات متعددة الوحدات سنرى أمامنا مجموعة هائلة من الفرص والإمكانات وليس فقط بالنسبة للمطارات الكبرى. ويصف جون سايم رئيس جمعية الشرق الأوسط للأسواق الحرة" منطقة الشرق الأوسط قائلا إنها منطقة حيوية تحقق نتائج تفوق المتوقع منها في ضوء المبيعات التي شهدت ارتفاعا بنسبة تزيد على 14 في المائة في عام 2011.

بنك تعاوني في بلجيكا لمواجهة البنوك التقليدية

•• بروكسيل–وكالات:

في محاولة عملية للتعبير عن فقدان الثقة في البنوك التقليدية، أعلن مطلع الشهر الجاري في بلجيكا عن إطلاق تجمع يضم نحو خمسين من الجمعيات المدنية والنقابات والمنظمات غير الحكومية والمؤسسات الاجتماعية لإنشاء بنك جديد باسم نيو بي على شكل شركة تعاونية تهتم أساسا بالمصلحة العامة ومصالح عملائها.

وتعود فكرة البنك لأكثر من عشرين عاما وأصبحت ملحة منذ أربع سنوات بعد اندلاع الأزمة المالية العالمية. ويظهر هذا المشروع البنكي التعاوني الجديد في فترة انعدمت فيها الثقة في البنوك التقليدية. لذا يشدد مسؤولو البنك الجديد على أن نيو بي سيعتمد في عمله على الشفافية والرصانة.

تجدر الإشارة إلى أن آخر البنوك العامة التي نشطت في بلجيكا لعقود هو بنك بيلفيوس، وذلك قبل أن يخصص.

ويبدو أن الفكرة راقت للكثير من المواطنين البلجيكيين، حيث تجاوز عدد المشترين لأسهم في البنك ثلاثين ألف شخص، بينما كان يأمل أصحاب الفكرة أن تجتذب عشرة آلاف مشترك فقط في البداية. وتبلغ قيمة السهم الواحد عشرين يورو، ولا يسمح بشراء أكثر من سهم للشخص الواحد لتفادي الاستحواذ.

وسيتم القرار بشأن الموعد النهائي للإطلاق الرسمي لخدمات البنك يوم 6 يوليو–تموز المقبل في اجتماع للمستثمرين، بعد التأكد من وجود الحد الأدنى القانوني لرأس المال وقدره 6.2 ملايين يورو تدفع معظمه الجمعيات والمنظمات المؤسسة للبنك.

وأعرب مدير التعاونية برنارد بايو عن أمله في جمع أكثر من المبلغ المحدد قانونيا، وذلك بمساهمة المواطنين المستثمرين والمنظمات التي أطلقت المشروع بالإضافة إلى بعض الجهات الحكومية ومستثمرين من القطاع الخاص.

وشدد على أن البنك الجديد يسعى لتقديم كافة الخدمات، كالحسابات الجارية والادخار والقروض بما في ذلك نظام الدفع للعملاء العاديين والمهنيين. وقال بايو إن البنك الجديد يريد التركيز بشكل خاص على التمويل المستدام وإدارة المدخرات وتقديم القروض، ويعتبر مسألة تحقيق الأرباح ليست هدفا ولكن فقط نتيجة لإدارة جيدة.

وأضاف أن البنك سيسعى في البداية لأن يكون له بعض الوزن في السوق، مشيرا إلى أنه يهدف إلى الاعتماد على نموذج مختلف في التعامل مع العملاء عبر نظام حساب على الإنترنت، ولكن أيضا عبر وكالات تشغيل موظفين، وإن كان ذلك ليس عبر شبكة بالمعنى التقليدي للكلمة. ولفت بايو إلى أن البنك الجديد يواجه رهان إثبات نفسه على الساحة وأن يكون بنكا معروفا بدون نشر فروع أو وكالات تعبر عنه، ولكن عبر استعمال تقنيات الاتصال من خلال نقاط في جميع أنحاء البلاد، وأن تكون هناك إمكانية لإنشاء نموذج مبتكر لنظام وكلاء متنقلين.

خط طيران جديد بين الرياض وشرم الشيخ

•• القاهرة–د ب أ:

بدأت شركة مصر للطيران إكسبريس امس تسيير خط جوي جديد مباشر بين شرم الشيخ المصرية والعاصمة السعودية الرياض، بهدف تعزيز حركة السياحة بين البلدين. وأوضح رئيس الشركة المصرية حلمي رزق أن إكسبريس بدأت رحلاتها برحلتين أسبوعيا يومي الجمعة والثلاثاء، وبأسعار تنافسية، لتشجيع حركة السياحة السعودية والعربية إلى مدينة شرم الشيخ المصرية.

ورجح رزق زيادة عدد الرحلات خلال أوقات المواسم السياحية، ولاسيما في مواسم الصيف والأعياد إلى أربع أو خمس رحلات أسبوعيا، وذلك حسب الطلب.

وأشار إلى أنه تم التنسيق مع عدد من مكاتب السياحة في السعودية من أجل تنظيم أفواج سياحية من السعوديين والعرب والأجانب المقيمين بالمملكة على مدار العام، وكذلك من أجل قضاء عطلات نهاية الأسبوع وإجازات الأعياد في المنتجع الساحلي المطل على البحر الأحمر.

تجدر الإشارة إلى أن مصر للطيران إكسبريس إحدى الشركات التابعة للشركة القابضة لمصر للطيران قد أنشئت في يونيو–حزيران من العام 2007، وتعمل على خطوط داخلية في مصر، وبعض الخطوط الإقليمية من خلال طائرات ذات طراز صغير من نوع إمبراير

انطلاق خامس بطولات الإمارات لقفز الحواجز بنادي الشارقة للفروسية والسباق

انطلقت في الصالة المغلقة بنادي الشارقة للفروسية والسباق مساء امس الاول خامس البطولات المحلية بالنادي برعاية شركة لونجين واتحاد الإمارات للفروسية والتي تتألف من سبعة اشواط وتبلغ جوائزها المالية 80 ألف درهم. حضر البطولة سلطان محمد خليفة اليحيائي مدير عام نادي الشارقة للفروسية والسباق وفيصل العلي أمين السر العام المساعد لاتحاد الفروسية وممثلو المؤسسات الراعية وعشاق رياضة الفروسية. يشارك في البطولة كل من نادي أبوظبي للفروسية ونادي تراث الإمارات واسطبلات القوات البرية ومركز دبي للفروسية ونادي الحمراء ونادي دبي للبولو ونادي جبل علي للفروسية ونادي الحليفي للفروسية واسطبلات الصافنات ونادي العين للفروسية ونادي عجمان للفروسية واسطبلات الأصايل. واشتملت البطولة في يومها الأول على ثلاثة أشواط اثنين منها في الصالة المغلقة وواحد فقط في الصالة الخارجية حيث كان الشوط الأول الذي جرت منافساته في الصالة المغلقة من جولة واحدة ضد الزمن وبحواجز ارتفاعها 120 سم وجوائز مالية قيمتها 12 ألف درهم وفاز فيه بالمركز الأول الفارس عبد الرحمن البعدولي من نادي الشارقة للفروسية والسباق وبالمركز الثاني الفارس عبد الرحمن أحمد أمين من نادي عجمان للفروسية وبالمركز الثالث الفارس عبد الله حميد المهيري من نادي الشارقة للفروسية والسباق. وخصصت اللجنة المنظمة 20 الف درهم جوائز للفائزين بالشوط الثاني وهو شوط مفتوح بجولة واحدة ضد الزمن وبحواجز يصل ارتفاعها الى 135 سم وجرت فعالياته في الصالة المغلقة وفاز فيه بالمركز الأول شادي غريب من نادي الشارقة للفروسية والسباق وبالمركز الثاني محمد عبد الله كتيت من مركز الإمارات للفروسية وبالمركز الثالث محمد شاهي الرميثي من نادي تراث الإمارات. وجرت منافسات الشوط الثالث في الصالة الخارجية على حوجز يصل ارتفاعها 95 سم وهو من جولة واحدة بزمن مسموح وخاص بالمبتدئين وقيمة جوائزه 8 آلاف درهم حيث أنهى سبعة فرسان المنافسة بجولة نظيفة من غير نقاط وهم حميد المهيري وسعيد أحمد وأحمد عمر العويس والشيخ صقر القاسمي ومحمد الشامسي ومحمد الشامسي وهزاع الكلابي. وشكلت اللجنة المنظمة للبطولة لجنة تحكيم البطولة برئاسة خليل إبراهيم ولجنة ممثل الاتحاد برئاسة الكابتن عاطف شوقي. وتضم لجنة التحكيم حسن موسى وأشرف الليثي ومحمد الحضرمي ومصمم الحواجز علي مهاجر ومشرفة ميدان الإحماء لون الريدها والطبيب البيطري الدكتور سوجيت سورفامشي والمسؤول عن ضبط الوقت المهندس هاني فهمي. وتشهد بطولات الشارقة لقفز الحواجز إقبالا كبيرا حيث وصل عدد الخيول المشاركة في آخر بطولات النادي المحلية أكثر من 225 جوادا من مختلف استطبلات وأندية الدولة.

انطلاق الدورة الخامسة من مهرجان الغربية للرياضات المائية 2013

افتتح الشيخ محمد بن حمدان بن زايد ال نهيان فعاليات مهرجان الغربية للرياضات المائية في دورته الخامسة على كورنيش مدينة المرفأ في المنطقة الغربية والذي يستمر حتى السابع والعشرين من الشهر الجاري، بحضور سعادة محمد حمد بن عزان المزروعي وكيل ديوان ممثل الحاكم في المنطقة الغربية بالانابة، مدير عام مجلس تنمية المنطقة الغربية، وعدد من كبار المسؤولين بالاضافة الى جمهور غفير.

وبعد الافتتاح قام الشيخ محمد بن حمدان بن زايد آل نهيان بجولة في انحاءالمهرجان شملت أجنحة الجهات الراعية والمشاركة والسوق الشعبي حيث اطلع على مايحتويه من أعمال يدوية وبضائع تراثية للأسر المنتجة ، ثم شهد بعد ذلك سباق الغربية للبوانيش. شهد الإفتتاح اقبالاً جماهيرياً كبيراً حيث تواجد الجمهور باكرا للمشاركة بالفعاليات والاستمتاع بالعروض المميزة والتي شملت استعراضات الجت سكي والخيول بالاضافة الى اقامة سباق الغربية للبوانيش بمشاركة 25 مشاركا حيث جاء بالمركز الاول القارب (زلزال) لمالكه مروان عبدالله المرزوقي، وفي المركز الثاني القارب (صايب) لمالكه عمر عبدالله المرزوقي ، فيما حل في المركز الثالث القارب (العديد) لمالكه راشد محمد راشد الرميثي. وأكد سعادة محمد حمد بن عزّان المزروعي وكيل ديوان ممثل الحاكم في المنطقة الغربية بالانابة، مدير عام مجلس تنمية المنطقة الغربية أهمية المهرجان الذي وضع المنطقة الغربية على خارطة السياحة المحلية والعالمية والذي يعد احدى مبادرات مجلس تنمية المنطقة الغربية والمنبثق من أولوية المجلس الاستراتيجية بالترويج للمنطقة الغربية محليا واقليميا وعالميا، مشيرا الى مايشهده المهرجان من تطور في دورته الخامسة كاقامة سباق (مروّح) للقوارب الشراعية فئة 60 قدما والذي يعد الاول من نوعه في المنطقة الغربية.

من جهته أكد عبيد خلفان المزروعي مدير المهرجان أن المهرجان يلبي رغبات الجمهور المختلفة ويتيح لهم المشاركة في الدورات التدريبية والاستمتاع بالعروض المتنوعة للصغار والكبار والتعرف على الموروث الثقافي من خلال زيارة السوق الشعبي، مشيدا في الوقت ذاته بالجهات المنظمة والراعية للمهرجان وهي نادي الغربية الرياضي، نادي ابوظبي للرياضات الشراعية واليخوت، بلدية المنطقة الغربية، مجلس ابوظبي الرياضي، مديرية شرطة الغربية، شركة أبوظبي للتوزيع، نادي أبوظبي الدولي للرياضات البحرية، كليات التقنية العليا في مدينة زايد والرويس. وقال أحد الزوار : كان حفل الافتتاح مميزا، مما يظهر جلياً حجم الجهود المبذولة في تنظيمه والتي تهدف الى الإرتقاء بالمهرجان الى هذا المستوى الرائع، كما لمست اعجاب الجمهور بعروض الألعاب النارية التي أضاءت سماء مدينة المرفأ وزرعت البهجة في نفوس الجميع الجدير بالذكر أن اليوم الثاني للمهرجان سيشهد العديد من الفعاليات المتنوعة والتي تشمل بطولة الكايت سيرف والقوارب الشراعية الحديثة (ريجاتا) ،التجديف التراثي، والقوارب الشراعية التراثية اضافةً الى بعض العروض الموسيقية والمسرحية مثل أليس في بلاد العجائب .

اللجنة المنظمة العليا تكمل الاستعدادات وتتأهب للافتتاح

مؤتمر أبوظبي الدولي الثاني لرياضة المرأة يحمل تطلعات المرأة الخليجية والعربية ويكرس التجارب الدولية

اكملت اللجنة المنظمة العليا المشرفة على تنظيم مؤتمر ابوظبي الدولي الثاني لرياضة المراة تحضيراتها والتزاماتها لإنجاح فعاليات الدورة الثانية، التي ستنطلق جلساتها يوم غد بفندق قصر الامارات بأبوظبي، برعاية كريمة من سمو الشيخة فاطمة بنت مبارك ام الامارات رئيسة الاتحاد النسائي العام الرئيس الأعلى لمؤسسة التنمية الأسرية رئيسة المجلس الأعلى للأمومة والطفولة، وبدعم واهتمام مباشر من الشيخة فاطمة بنت هزاع بن زايد آل نهيان رئيس مجلس إدارة أكاديمية فاطمة بنت مبارك للرياضة النسائية، تحت شعار « رياضة نسائية .... بإنجازات عالمية».

وتتجه أنظار الساحة الرياضية النسوية الإقليمية والقارية والدولية لفعاليات المؤتمر الذي يناقش في جلساته الأربعة محاور وخطوات جوهرية ذات صلة وثيقة وارتباط مهم بالثقافة المجتمعية للمرأة ودورها في دعم التنمية الرياضية على صعيد الفتيات والسيدات كما يحمل المؤتمر التطلعات للفتاة الخليجية والعربية والعمل على تحقيق الاستفادة المرجوة من الدراسات والتجارب والخبرات العالمية التي ستستعرض أهم ملامح وعصارة خبراتها في تطوير الرياضة النسائية وكيفية اتخاذ الأدوات الفاعلة لجعل الرياضة وسيلة التغيير والتطوير في حياة المرأة والمجتمع .

من ناحيتها ثمنت سعادة نورة السويدي عضو مجلس إدارة اللجنة الأولمبية الوطنية، مديرة الاتحاد النسائي العام، رئيسة لجنة الرياضة النسائية، رئيسة اللجنة العليا للنسخة الثانية من المؤتمر العالمي لرياضة المرأة، الرعاية الكريمة من «أم الإمارات» سمو الشيخة فاطمة بنت مبارك رئيسة الاتحاد النسائي العام الرئيس الأعلى لمؤسسة التنمية الأسرية رئيسة المجلس الأعلى للأمومة والطفولة، للمؤتمر، كما أشادت بدعم واهتمام الشيخة فاطمة بنت هزاع بن زايد آل نهيان رئيسة مجلس إدارة أكاديمية فاطمة بنت مبارك للرياضة النسائية، مؤكدة أن هذه الرعاية تعكس ما تحظى به المرأة الإماراتية من اهتمام، يضعها جنباً إلى جنب بجوار الرجل، شريكها في مسيرة النهضة والتطور. وأضافت أن إقامة النسخة الثانية من المؤتمر يومي 21 إلى 22 أبريل الجاري، تؤكد أن المؤتمر عزز مكانته في الساحة الرياضية، بعد النجاح الكبير الذي حققته النسخة الأولى، والتي صبت في صالح مسيرة المرأة الرياضية، ومثلت إضافة علمية لعطائها في الساحة.

وأشارت إلى أن الجلسات الأربع التي يتضمنها المؤتمر، تعكس احتياجات المرأة الرياضية بدقة، وتضع أمامها خارطة طريق للكثير من المحاور، وتجيب عن تساؤلاتها الكثيرة، من خلال عرض أهم التطبيقات والتجارب العالمية، والعربية والخليجية لنخبة من القيادات الرياضية النسوية اللاتي قدمن عطاءات كبيرة وتجارب ثرية أثمرت عن إنجازات مهمة وأرقام قياسية في الرياضة العالمية، وفي مقدمة تلك الجلسات تأتي جلسة «الرياضة حق للجميع»، وهي الجلسة التي تؤكد على المساواة بين الجنسين وأن الرياضة ليست حكراً لطرف دون آخر. واشارت أن الجلسة الثانية والخاصة بمحور صناعة البطلة الأولمبية ذات أهمية قصوى في هذا التوقيت بالذات، بعد أن شبت الفتاة الإماراتية بصفة خاصة والعربية عامة، عن طوق الهواية، وبدأن يفتحن نوافذ على الطموح الأولمبي، وتمثل لهن تلك الجلسة إطلالة على تجارب العالم في هذا الصدد، ويتكامل مع هذا المحور، الطرح المتوقع في جلسة «بطلة من ذهب.. من المشاركة إلى الإنجاز»، فيما تأتي الجلسة الرابعة والتي تتناول المنشآت الرياضية، لتتكامل مع سبقها من إنجازات على اعتبار أنه ليس بالإمكان تحقيق ما نطمح إليه من إنجازات، إلا في ظل بنية قادرة على تلبية احتياجات المرأة الرياضية. أضافت أن المؤتمر العالمي يأتي في وقته تماماً، بعد أن حققت رياضة المرأة الإماراتية الكثير من المكاسب خلال الفترة الماضية، وبات عليها اليوم أن تتوقف لتطالع التجربة وتقيمها، وفق أسس علمية، لتعرف ما الذي تحتاجه، وما الذي بات مطلوباً منها في المرحلة المقبلة.

وقالت نورة السويدي إن مشاركة أهم الشخصيات القيادية الرياضية النسائية العالمية والعربية والخليجية في المؤتمر تمثل تأكيداً للريادة الرياضية الإماراتية، التي تتسلح في مسيرتها بسلاح العلم، وتتطلع إلى المستقبل من خلال آليات حديثة، مشيرة إلى أن الرياضة، باتت كغيرها من الأنشطة الحياتية، لا تخضع لمبدأ الاجتهادات وإنما باتت علماً، وحتى تمضي الرياضة على طريق سليم صوب أهدافها لابد وأن يكون العلم هو سبيلها إلى ذلك. وأشادت نورة السويدي بحسن اختيار القائمين على المؤتمر لموضوعات الجلسات التي سيتم طرحها على مدار يومين، لافتة إلى أن المحاور الأربعة التي يدور حولها المؤتمر العالمي، هي بمثابة الأركان التي يقوم عليها البناء الرياضي، وحيت جهود مجلس أبوظبي الرياضي برئاسة سمو الشيخ نهيان بن زايد آل نهيان، مؤكدة على الدور الرائد الذي يلعبه المجلس وأنه بات شريكاً أصيلاً في النجاحات التي تتحقق، سواء للأندية أو الاتحادات أو الهيئات، بعد أن قام بدوره بمسؤولية وحرص شديدين ينمان عن إخلاص بلا حدود وإعلاء للمصلحة العامة، ومن بين أدواره كان دعم الرياضات النسائية وتعزيز مقومات نجاحها، سواء بإطلاق الفعاليات والبطولات، أو بالمساهمة البناءة في دعم المسيرة الرياضية للمرأة.

كما أشادت بالدور الكبير لأكاديمية فاطمة بنت مبارك، والذي يشكل إضافة حقيقية للرياضة الخليجية والعربية، التي تأخذ المبادرات الإماراتية النسائية باهتمام، استفادةً من الاهتمام الكبير الذي توليه سمو الشيخة فاطمة بنت مبارك، ودعمها المتواصل للمرأة العربية بشكل عام وللحركة الرياضية النسائية على وجه الخصوص.

وأكدت نورة السويدي، أن المؤتمر الرياضي العالمي، لا يصب في صالح المرأة الإماراتية فحسب، وإنما في صالح المرأة الخليجية والعربية، مؤكدة أ ذلك هو نهج «أم الإمارات» دائماً، فسموها مهمومة بالمرأة والفتاة العربية، وآياديها ممتدة خارج حدود الوطن، ومن هنا كانت عالمية المؤتمر، ليرسم معالم الطريق ليس للمرأة في الإمارات فقط، وإنما في الخليج وفي الوطن العربي، خاصة أن المسيرة الرياضية النسائية تبدو متقاربة في العديد من الدول، وباستثناء تجارب محدودة، فإن ما سيطرحه المؤتمر من قضايا، يصلح للتعميم، وما يتوصل إليه من توصيات، يصلح أيضاً للتطبيق في كل الدول الخليجية خاصة والعربية عامة.

واختتمت نورة السويدي تصريحاتها مؤكدة أنه ومثلما حدث في المؤتمر الأول فإن كل شاردة وواردة فيه ستكون موضع اهتمام، مؤكدة اهتمام القيادة بمسيرة المرأة، والذي منحها مكاسب تاريخية على المستويات كافة، وأن المؤتمر سيكون علامة فارقة في المسيرة الرياضية للمرأة، وأن التوصيات التي سيسفر عنها، ستكون أوراق عمل في المرحلة المقبلة، لوضعها موضع التنفيذ، من أجل أن تصب في صالح المرأة الرياضية ودفعها على طريق التطور.

بدورها ثمنت أمل عفيفي عضو مجلس إدارة اكاديمية فاطمة بنت مبارك للرياضة النسائية رئيس اللجنة التنفيذية في اللجنة المنظمة للمؤتمر الدعم اللامحدود الذي تقدمه سمو الشيخة فاطمة بنت مبارك لشريحة الرياضة النسائية وحرصها الذي مكنها ومنحها الفرصة لتتواجد في أحداث وفعاليات رياضية كبيرة ترسخت عبره مدى تطور وتقدم المرأة في دولة الامارات ، مؤكدة بان تنظيم مؤتمر عالمي لرياضة المرأة للعام الثاني على التوالي في ابوظبي تحت رعاية سموها وبدعم واهتمام الشيخة فاطمة بنت هزاع بن زايد آل نهيان رئيس مجلس إدارة اكاديمية فاطمة بنت مبارك للرياضة النسائية يدل على حجم الاهتمام الكبير والرعاية الفاضلة ببنات الوطن وحرص القيادة الحكيمة على جعلهن في المكانة المتقدمة والمرموقة ، مشيرة بان عقد المؤتمر وبحجم المشاركة العالمية للمتحدثين عن دور رياضة المرأة يؤكد لنا ضرورة تقصي الاستفادة القصوى من جميع الأفكار التي ستطرح في كل شق وفصل من فصول الرياضة النسائية ، حيث أننا بحاجة ماسة لمثل هذه المؤتمرات العالمية التي تكرس التطبيقات الثرية والتجارب الغنية بالمكتسبات والفوائد الهامة مما يدعونا ان نفتخر بقيمة المؤتمر وانعقادها على ارض دولتنا الحبيبة والتي باتت تؤكد للعالم اجمع على الدور الريادي الذي تلعبه في مسيرة التنمية الرياضية . وأوضحت عفيفي بان اللجنة المنظمة العليا للمؤتمر أكملت جميع التحضيرات وتأهبت لانطلاق المؤتمر الذي يعتبر الثاني من نوعه بحجم مستوى المشاركة الكبيرة ، مشيرة بان الأمل يحدونا بأن يعزز المؤتمر مسيرة عمل اكاديمية فاطمة بنت مبارك على المستوى المحلي والعالمي ، متمنيا بان تكون المشاركة الإماراتية من الفتيات والسيدات بصورة كبيرة وبشكل مثالي بهدف الاستفادة من أهم ما سيطرح في المؤتمر وما سيكشفه من دراسات وتجارب وبحوث وخطط استراتيجية تشكل دعما حقيقيا للمرأة الرياضية في الامارات وكيفية توظيفها لتلك النتاجات المتقدمة التي سيشهدها المؤتمر والحرص على تجسيدها في المرحلة القادمة لتتماشى مع خطط اكاديمية فاطمة بنت مبارك للرياضة النسائية والطامحة لتعزيز وتنمية دور المرأة الرياضية وقيادتها لصياغة لغة الإبداع في البطولات الرياضية على المستويين المحلي والخارجي.

من ناحيتها اعربت الدكتورة موزة الشحي عضو مجلس ادارة أكاديمية فاطمة بنت مبارك للرياضة النسائية عن عظيم الشكر والامتنان لسمو الشيخة فاطمة بنت مبارك (أم الامارات) ودورها الريادي الكبير في دعم مكانة المرأة ومنحها الثقة لتكون القيادية المبدعة والمثال النموذجي والقدوة الحسنة في المجتمع بشتى المجالات ومنها الناحية الرياضية ، كما ثمنت الشحي التوجيهات والدعم والاهتمام المباشر للشيخة فاطمة بنت هزاع بن زايد آل نهيان رئيس مجلس إدارة اكاديمية فاطمة بنت مبارك للرياضة النسائية ودورها لإنجاح المؤتمر العالمي الثاني دعما لرياضة المرأة في دولة الامارات.

واشارت الشحي بان المؤتمر يشكل قيمة اضافية للمبادرات الهادفة التي تصدر عن رياضة المرأة في الدولة وان دل ذلك على شيء فانه يدل على التطور والتقدم الذي تحظى به المرأة في الامارات وهي تركب مسيرة التنمية والنجاح بعد ان تركت بصماتها في الإدارة والرياضة وبكافة المجالات الاجتماعية وأكدت على الإمكانيات الكبيرة التي تتمتع بها المرأة الإماراتية التي تتطلع من خلال المؤتمر لاغتنام فرصة الحضور العالمي لأبرز الشخصيات الرياضية الدولية والخروج بنتائج عمل مهمة تواكب التطور في الممارسات والدراسات العلمية والتطبيقات المتقدمة التي تمنحنا الفرصة للتعلم وتعزيز مهمة تبادل الخبرات والتعرف على الخطط التنظيمية لصناعة البطلات وتأهيل المنتخبات النسوية العالمية.

دعا نجوم كرة القدم للمشاركة بفاعلية في الحدث

عبد الرحيم جمعة : إقامة ملتقى السلام والرياضة على أرض الإمارات يعزز مصداقية الرسالة

دعا اللاعب الدولي السابق، والحالي للظفرة، عبد الرحيم جمعة، نجوم كرة القدم لحضور ملتقى السلام والرياضة-دبي 2013 ، والذي يقام للمرة الاولى في منطقة الشرق الأوسط بمشاركة نخبة من الشخصيات الرياضية العربية والعالمية وبرعاية كريمة من سمو الشيخ حمدان بن محمد بن راشد آل مكتوم ولي عهد دبي، لدعم الجهود التي يقوم بها مجلس دبي الرياضي، من أجل تعزيز مفهوم السلام في كافة أنحاء العالم.

وقاد عبد الرحيم جمعة الذى لعب من قبل لأندية الوحدة والجزيرة، المنتخب الوطني الاماراتي لتحقيق أول بطولة في تاريخه حينما فاز معه بخليجي 18 في العاصمة أبو ظبي.

وقال اللاعب يجب على كل لاعب كرة قدم أن يدعم رسالة هذا المؤتمر بكافة الاشكال سواء بالمشاركة في فعاليات المؤتمر أو من خلال القيام ببعض الانشطة التي تعزز قيمة السلام، مقترحاً توجه نجوم كرة القدم الإماراتيين الى المدارس والتجمعات الخاصة بالجاليات الاجنبية الموجودة على أرض دولة الامارات من أجل دعم ثقافة الرياضة والسلام .

مضيفاً ان كرة القدم على وجه الخصوص أصبح لها تأثير قوى سواء على الصعيد السياسي أو الاقتصادي أو الاجتماعي، والامثلة المحيطة بنا كثيرة، فقد تابعنا في عام 2007 كيف التفت الشعب العراقي خلف منتخب أسود الرافدين في بطولة أمم أسيا وانخفضت معدلات القتل والعنف في هذا التوقيت بسبب النجاحات التي حققها المنتخب العراقي خلال مشواره في البطولة .

وأكمل نفس الشيء حدث في البحرين مع بطولة خليجي 21 والتي جرت في يناير الماضي، حيث توقفت الخلافات السياسية التي شهدتها البلاد قبل هذا التوقيت من أجل منتخب كرة القدم، لذلك يجب أن تكون هناك مطالبة جماعية بتعميم لغة السلام الرياضية ، وما يجب أن ترسخه الرسالة الرياضية التي نسعى إلى تلقينها، واثبات الهوية الوطنية في الملتقيات الدولية وتعاظم الادوار القائمة على السلام والتي تساعد على زيادة تنموية اقتصادية و اجتماعية ونشر ثقافة السلام بين الشعوب .

وتابع عبد الرحيم جمعة ان قيمة هذا المؤتمر تتجلي في أنه سيقام في دولة الامارات المعروفة لدي العالم بأرض السلام وهذا ما يحمل انعكاس صادق لقيمة وأهداف المؤتمر التي تسعى القيادة في الدولة الى ترسيخ هذا المفهوم، من أجل أن يعم السلام كافة أنحاء العالم .

وزاد السلام هدف إنساني وغاية نبيلة ارتبط بثقافة الانسان على امتداد تاريخها الحضاري، وقد ازدادت الدعوة للسلام والعمل على إرساء دعائمه ويعتبر الاهتمام بالسلام ضمن الاتجاهات الفكرية الحديثة ومطلب إنساني بدونه يعيش الإنسان في فزع وخوف يفقده اتزانه ويجعله يتعامل مع من حوله على أساس أنهم أعداء ويفقده صداقة الناس واحترامهم،

ضمن فعاليات مهرجان أبوظبي الثالث للألعاب الشاطئية

اليوم.. انطلاق مسابقات كرة الطائرة والقدم والسلة لطلاب المدارس

انطلقت على كورنيش ابوظبي مسابقات كرة الطائرة وكرة السلة وكرة القدم لطلاب وطالبات المدارس ضمن اجندة فعاليات مهرجان ابوظبي الثالث المفتوح للألعاب الشاطئية الرياضية، والذي يقام في ضوء برامج وخطط مجلس ابوظبي الرياضي الهادفة لتحقيق التفاعل الاجتماعي ودعم مساعي نشر الوعي الرياضي والثقافي ، وتنمية التواصل الرياضي لكافة شرائح المجتمع.

وتختتم المسابقات عصر اليوم السبت بمشاركة واسعة وكبيرة من طلاب وطالبات مدارس ابوظبي ، حيث شهد اليوم الافتتاحي تفاعل غير محدود واقبال كبير على فعاليات كرة الطائرة الشاطئية وكرة القدم الشاطئية بجانب كرة السلة ، وعكس الاقبال المشاركة الطلابية الكبيرة والمنافسة الشريفة، ترجمة لأهداف المهرجان الساعية لدعم جميع شرائح المجتمع بمبادرات رياضية تساعدهم على التخلص من المخاطر والمعوقات الصحية انطلاقا من شعار الرياضة للجميع.

بدوره اشار فاضل المنصوري مدير ادارة الرياضة النوعية بمجلس ابوظبي الرياضي ان المهرجان جاء ليشكل مناسبة جيدة للفرق المجتمعية والشبابية وطلبة المدارس للتعبير عن قدراتهم وطاقاتهم ، منوها ان مجلس ابوظبي الرياضي يحرص على دعم الممارسات الايجابية في المجتمع عبر المبادرات والبرامج الرياضية والتنشيطية والبطولات الهادفة التي تخدم الجميع وتعزز طموحاتهم ورغباتهم في ديمومة طاقتهم الشبابية لاستثمارها في خطوات ومحاور نشر الوعي والتثقيف الرياضي من اجل توسيع قاعدة الأجيال الرياضية الواعدة .

مهرجان قصر الحصن لسباقات الهجن ينطلق اليوم في ميدان الوثبة

بتوجيهات صاحب السمو الشيخ خليفة بن زايد آل نهيان رئيس الدولة حفظه الله وبرعاية الفريق أول سمو الشيخ محمد بن زايد آل نهيان ولي عهد أبوظبي نائب القائد الأعلى للقوات المسلحة ينطلق اليوم مهرجان قصر الحصن لسباقات الهجن ليمتزج التراث بالتراث في احتفالية مهرجان قصر الحصن وتاريخه العريق الذي يمتد إلى أكثر من 250 عاما. وتشمل جوائز المهرجان 161 سيارة إضافة إلى جوائز نقدية قيمة للمراكز الأولى في الفئات كافة فيما خصصت منها 150 سيارة لـ 150 شوطا في السباق الرئيسي إضافة إلى سباق تراثي خاص بالمواطنين من 11 شوطا جوائزها 11 سيارة. يفتتح المهرجان اليوم بالسباق التراثي في عدة فئات عمرية أولاها للفئة من 21 سنة إلى 30 سنة وخصصت لها أربعة أشواط مسافة كل منها ثلاثة كيلومترات بالميدان الجنوبي ويحصل صاحب الناموس على سيارة وينال الفائز بالمركز الثاني 50 ألف درهم والثالث 40 ألف درهم والخامس 20 ألف درهم وتتدرج الجوائز حتى صاحب المركز الـ30 الذي يحصل على 3 آلاف درهم. أما الفئة الثانية فخصصت للأعمار من 31 سنة إلى 40 سنة وخصصت لها ثلاثة أشواط مسافة كل منها كيلومتر واحد ونصف الكيلو ويحصل الفائز بالمركز الأول على سيارة وتتدرج الجوائز حتى صاحب المركز الثلاثين يعقب ذلك سباق الفئة السنية الثالثة من 41 سنة إلى 50 سنة لمسافة 1.5 كلم والذي يتضمن شوطين فقط ينال صاحب الناموس في الشوطين سيارة والثاني 50 ألف درهم. كما يقام سباق من شوطين للفئة العمرية الرابعة من 51 سنة فما فوق لمسافة 1.5 حيث يركض الشواب على مدى شوطين بحثا عن سيارتين لصاحبي الناموس وجوائز قيمة لأصحاب المراكز حتى الثلاثين. ويعتز أهل التراث بعبق الماضي وقديمهم الذي يفخرون به ويباهون به الشعوب ويعزز السباق التراثي الهوية الوطنية ويكرس قيم الماضي الأصيل في نفوس الأجيال القادمة ويرتبط قصر الحصن بتاريخه الحافل وإرثه الكبير مع سباقات الهجن. ولبس ميدان الوثبة حلة زاهية لاستقبال آخر سباقات الموسم ورفرفت أعلام الدولة ودول مجلس التعاون الخليجي على طول الطريق بين الميدانين ووصل الملاك والمضمرون إلى عاصمة الميادين وخاضوا التدريبات الأولية استعدادا للسباق والتحدي الكبير. وثمن معالي الشيخ سلطان بن حمدان بن محمد آل نهيان مستشار صاحب السمو رئيس الدولة رئيس اتحاد سباقات الهجن دعم وعطاء صاحب السمو الشيخ خليفة بن زايد آل نهيان رئيس الدولة حفظه الله للرياضة والرياضيين مؤكدا أنه عطاء ساهم في الطفرة التي تشهدها الإمارات في مختلف المجالات ومنها المجال الرياضي. وأضاف معاليه ان سباق الهجن كان له نصيب وافر من هذا الدعم السامي الأمر الذي ساهم في الحفاظ على التراث بكل صوره وعززه في نفوس الأجيال الناشئة ..وقال إن هذا الدعم السخي يأتي امتدادا لعطاء المغفور له بإذن الله تعالى الشيخ زايد بن سلطان آل نهيان طيب الله ثراه حيث كان رحمه الله شديد الحرص على الرياضات التراثية ومن بينها الهجن كونها جزءا أصيلا من تاريخ هذا الوطن الحافل وأشاد معالي الشيخ سلطان بن حمدان بن محمد آل نهيان بدعم الفريق أول سمو الشيخ محمد بن زايد آل نهيان للفعاليات والأنشطة التراثية ومنها رياضة سباقات الهجن ..مشيرا معاليه إلى أن تنظيم هذا المهرجان يأتي حرصا من سمو ولي عهد أبوظبي على مشاركة الهجن التي تمثل جزءا أصيلا من تراث الإمارات في الاحتفالات التي تقام بمناسبة بمرور أكثر من 250 عاما على إنشاء قصر الحصن. وقال معاليه ان المهرجان يمثل رسالة واضحة مفادها أن التراث حاضر بقوة في هذا العصر وأننا متمسكون بموروثنا الأصيل الذي عبرنا من خلاله إلى بناء دولة حديثة ومتطورة بفضل إخلاص قادتها وتفانيهم من أجل شعبهم وتمسكهم بماضيهم في رحلة المستقبل. ودعا معاليه المنتسبين لسباقات الهجن إلى المشاركة في المهرجان الذي يأتي امتدادا لسلسلة من الفعاليات والتي باتت ظاهرة وحاضرة بقوة في المشهد الرياضي والتراثي مؤكدة عمق هذه الرياضة الضاربة بجذورها في تاريخ وثقافة أهل المنطقة. ويشتمل المهرجان على 150 شوطا خصصت لخمس فئات الأولى للحقايق تتألف من 50 شوطا والثانية للقايا من 40 شوطا والثالثة للإيداع وتتألف من 20 شوطا ومثلها لفئة الثنايا و20 شوطا أيضا لفئة الحول والزمول وقد خصصت سيارات للأوائل في جميع الأشواط إضافة إلى جوائز نقدية قيمة لأصحاب المراكز العشرة الأولى في كل شوط. كما تم تخصيص شوطين رئيسيين في كل فئة بإجمالي 10 أشواط يتنافس فيها المشاركون على مجسم قصر الحصن حيث يتم منح 10 رموز للأوائل في مختلف الأشواط التي تقام بالفترة المسائية. وتأتي مشاركة اتحاد سباقات الهجن بمهرجان يحمل اسم المناسبة تخليدا للقيمة التراثية التي تتلاقى مع الهجن في الكثير من المعاني والموروث الشعبي الخالد في النفوس. وتقام منافسات اليوم الأول غدا للحقايق في الميدان الجنوبي لمسافة 4 كلم عبارة عن 25 شوطا في الفترة الصباحية و15 في الفترة المسائية ويبلغ إجمالي جوائز الفائزين في الفترتين إلى أكثر من 4 ملايين درهم وتتضمن شوطين رئيسين في الفترة المسائية على مجسم قصر الحصن بالإضافة إلى سيارة رنج روفر لصاحب المركز الأول في فئة الأبكار المفتوح وسيارة مثلها للحاصل على لقب الجعدان المفتوح. وتقص اللقايا مشوارها في اليوم الثاني لمسافة 5 كلم حيث تركض نجائب الأصايل على مدى 20 شوطا في الفترة الصباحية و15 في الفترة المسائية بالميدان الجنوبي وتصل إجمالي الجوائز إلى أكثر من 3 ملايين درهم وينال صاحبا الناموس في الشوطين الرئيسين للأبكار والجعدان سيارتين ومجسمين لقصر الحصن وترتفع الإثارة مع اليوم الثالث الذي خصص لفئة الإيداع لمسافة 6 كلم بالميدان الجنوبي وتكتمل اللوحة على مدى 15 شوطا في الفترة الصباحية و10 في الفترة المسائية بجوائز أكثر من مليوني درهم. ويصل مهرجان التراث محطة الختام مع سباقات اليوم الخامس الخميس المقبل حيث تركض نجائب الأصايل بحثا عن لقب الحول المفتوح والزمول للفوز بمجسم قصر الحصن في الشوطين المسائيين فيما تقام بالفترة الصباحية 15 شوطا تحفل بالإثارة والندية وستكون المواجهة ساخنة بين أفضل المطايا. وتنتقل السباقات إلى الميدان الغربي مع بداية أول أيام الكبار لسن الثنايا لمسافة 8 كلم حيث خصصت 15 شوطا في الفترة الصباحية و8 أشواط مسائية مع جوائز تصل إلى اكثر مليوني درهم وسيارتي رنج روفر للفائزين بالشوطين الرئيسين بالفترة المسائية للأبكار والجعدان ويتوقع أن يجمع السباق نخبة المطايا من الدولة ودول مجلس التعاون الخليجي. وأصدرت اللجنة المنظمة لمهرجان قصر الحصن عدة ضوابط وشروط للمشاركة في المهرجان أهمها إخضاع المطايا الثلاث الأول في كل شوط إلى فحص المواد المحظورة وفي حالة وجود حرمان يحرم المشارك من جميع جوائزه في السباق كما قررت اللجنة عدم جواز مشاركة المطية المحلقة ولا يجوز كذلك مشاركة المطية أكثر من مرة واحدة في السباق ولا يحق الترفيع بين الأشواط مع ضرورة التقيد التام بمراحل التسنين ومنعت اللجنة المنظمة كذلك استخدام جهاز الصدمة الكهربائية. و حفل موسم سباقات الهجن في الدولة ودول مجلس التعاون الخليجي بالعديد من المحطات المهمة وتميز الموسم بمستوى قوي من المطايا المشاركة بدأ الموسم مبكرا بالسباقات الأسبوعية في ميدان الوثبة ومنها شاركت نجائب الأصايل في بطولة مجلس التعاون الخليجي الثانية للهجن في الكويت والتي استطاعت الإمارات أن تتوج بلقبها عن جدارة واستحقاق لتحافظ على ما حققته في الوثبة. ومنها كان مشوار التحدي مع مهرجان زايد التراثي لسباقات الهجن في الوثبة والذي تميز بالقوة والإثارة بين جميع المطايا المشاركة وانتقل بعد ذلك التحدي إلى ميدان المرموم مع السباق الختامي ومنها إلى ختامي الوثبة وبعدها ختامي الشحانية وبذلك يكون التحدي مع مهرجان سباقات قصر الهجن هو مسك كل التحديات وآخر أهم محطات موسم متميز. ويتوقع أن يجمع المهرجان نخبة الفائزين في الختاميات أصحاب الألقاب والرموز وسيكون التحدي حافلا حتى الأمتار الأخيرة الخميس المقبل.

ثمنت جهود الاتحاد الآسيوي لنشر الشطرنج في السلطنة

وزيرة التربية والتعليم العُمانية تستقبل سلطان بن شخبوط

إستقبلت معالي الدكتورة مديحة بنت أحمد الشيباني وزيرة التربية والتعليم بسلطنة عمان بديوان الوزارة في العاصمة مسقط ، الشيخ سلطان بن خليفة بن شخبوط آل نهيان رئيس الاتحاد الاسيوي للشطرنج والوفد المرافق له. وقد أشادت الوزيرة العمانية بالجهود الكبيرة والدعم الذي أولاه الاتحاد الاسيوي لإدراج اللعبة ضمن أنشطة وزارة التربية والتعليم واستمعت من رئيس الاتحاد الاسيوي للشطرنج الى شرح مفصل حول أهمية اللعبة منوها الى تجارب الدول المتقدمة والابحاث العلمية والتحليلات الأكاديمية التي أبرزت فوائد اللعبة وكيفية ارتقاءها بالنشء وما تقوم به من تعزيز القدرات الذهنية التي تساهم في التحصيل العلمي وتساعد على زيادة معدلات التفكير واتخاذ القرارات المدروسة والبناءة.

من جانبه أعرب الشيخ سلطان بن شخبوط عن ارتياحه من حسن تنظيم بطولة مدارس سلطنة عُمان للشطرنج مؤكدا أن السلطنة سيكون لها شأن كبير في مجال رياضة الشطرنج.

من جهة أخرى ثمنت الوزيرة العُمانية ، التنسيق المشترك بين الجانب الاسيوي والجانب العماني والدور البارز الذي تبنته أكاديمية الاتحاد الاسيوي للشطرنج والجهود التي قام سعادة هشام الطاهر الامين العام للاتحاد الاسيوي للشطرنج والذي أشرف من خلاله في المرحلة السابقة على تنظيم دورات صقل وتدريب المدرسين والمدرسات وتعليمهم قوانين اللعبة الى جانب دورات الحكام والمدربين التي نظمتها الاكاديمية في العاصمة مسقط ومدينة العين والتي مهدت لتنظيم النسخة الأولى من بطولة مدارس السلطنة والتي تضمنت مرحلة التصفيات الاولية في خمسة مدارس في 12 محافظة ثم النهائيات التي شارك فيها 60 طالب على مستوى الذكور و60 طالبة على مستوى الاناث حيث قام الشيخ سلطان بن شخبوط بتتويج الفائزين في حفل ختام البطولة بمجمع السلطان قابوس في العاصمة مسقط .

وقد أسفرت نتائج البطولة عن فوز الطالبة آلاء أحمد عناني من محافظة الداخلية بلقب فردي الإناث بينما فاز الطالب محمد شاكر محمد من محافظة الوسطى بلقب فردي الذكور . وعلى مستوى الفرق فازت محافظة جنوب الباطنة بلقب فرق الإناث بينما فاز فريق محافظة الظاهرة بلقب فرق الذكور

حضر اللقاء من الجانب العماني معالي الدكتورة مديحة بنت احمد الشيباني وزيرة التربية والتعليم بسلطنة عمان والشيخ سعود العذري مستشار وزيرة التربية والتعليم رئيس بعثة الشرف المرافقة لرئيس الاتحاد الاسيوي للشطرنج والسيدة سناء البوسعيدي وأحمد البلوشي مدير الانشطة الرياضية بمدارس السلطنة ومن الجانب الاسيوي الشيخ سلطان بن خليفة بن شخبوط ال نهيان رئيس الاتحاد الاسيوي للشطرنج وهشام الطاهر الامين العام للاتحاد الاسيوي للشطرنج وخالد بن شاهين البلوشي مرافق رئيس الاتحاد.

أقوى وأجمل سباقات مهرجان دبي البحري التراثي

شناص 1 بطل كأس آل مكتوم لقوارب التجديف 2013

مزاحم 70 وصيفاً ووادي السيجي 9 يحتل المركز الثالث

توج القارب شناص 1 بقيادة النوخذة ماجد عامر المعمري بطلا لسباق كأس آل مكتوم اغلي بطولات قوارب التجديف التراثي 30 قدما والذي أقيم يوم أول من أمس (الخميس) برعاية كريمة من سمو الشيخ ماجد بن محمد بن راشد آل مكتوم رئيس هيئة دبي للثقافة والفنون رئيس نادي دبي الدولي للرياضات البحرية ضمن فعاليات الدورة الأولى من (مهرجان دبي البحري التراثي) الذي تنظمه هيئة دبي للثقافة والفنون بالتعاون مع نادي دبي الدولي للرياضات البحرية الذي يختتم اليوم السبت في منطقة أم سقيم2 .

وأحرز القارب (شناص 1) التابع لوزارة الشئون الرياضية في سلطنة عمان الشقيقة اللقب الكبير للمرة الثانية في تاريخ البطولة العريقة والتي انطلقت عام 1998 واستمرت سنويا كحدث مميز يجمع النخبة وأفضل القوارب التي تحقق النتائج بالموسم من خلال نقاط الترتيب العام حسب نتائج الجولات وكان طاقم القارب قد فاز باللقب الكبير في النسخة الرابعة عشرة عام 2011. وجاء السباق ليكون مسكا لختام السباقات التراثية في المهرجان الكبير حيث حظي السباق بمشاركة أكثر من 300 شابا على متن 30 قاربا اصطفت قبالة جزيرة نخلة جميرا وانطلقت بقوة بعد رفع العلم الأخضر نحو خط النهاية قبالة القرية التراثية في أم سقيم قاطعا مسافة السباق والذي وصل إلي 3.6 كلم في زمن قياسي وبفوارق زمنية ضئيلة حيث سيطر القارب شناص 1 على المرحلة الأخيرة من السباق بعد منافسة ساخنة مع باقي القوارب المشاركة لا سيما طاقم القارب مزاحم 70 بقيادة النوخذة احمد محمد احمدوه الذي أحرز مركز الوصيف بينما حل في المركز الثالث القارب وادي السيجي 9 بقيادة النوخذة سالم عبيد الزحمي. وفي باقي المراكز احتل القارب شناص 22 بقيادة النوخذة ماجد عامر المعمري المركز الرابع في الترتيب العام وحصل على المركز الخامس القارب الفجيرة 6 بقيادة النوخذة يونس حبيب عبدالله ونال المركز السادس القارب خليج 5 بقيادة النوخذة محمود احمد سعيد فيما حصل على المركز السابع حامل لقب البطولة في العام الماضي القارب الذهب 66 بقيادة محمود حسن محمد وجاء في المركز الثامن القارب رأس الخيمة 28 بقيادة النوخذة ناصر الكأس وحصل على المركز التاسع القارب القاسمي 2 بقيادة النوخذة عثمان المنصوري ونال المركز العاشر القارب دبي 52 بقيادة النوخذة احمد محمد إبراهيم المرعي.

تتويج الأبطال اليوم

ومن المنتظر أن يتم اليوم تكريم أبطال السباقات البحرية التي أقيمت ضمن فعاليات الدورة الأولى من مهرجان دبي البحري التراثي وهي سباق القوارب الشراعية المحلية 43 قدما وسباقي الجولتين الرابعة والخامسة للقوارب الشراعية 22 قدما وسباق قوارب التجديف 30 قدما (الجولة الثالثة) وسباق كأس آل مكتوم 2013 وذلك على مسرح القرية التراثية في منطقة أم سقيم 2 مقابل حديقة أم سقيم.

الترتيب العام لسباق كأس آل مكتوم 2013:

الأول: شناص 1 النوخذة ماجد عامر المعمري
الثاني: مزاحم 70 النوخذة احمد محمد احمدوه
الثالث : وادي السيجي 9 النوخذة سالم عبيد الزحمي
الرابع: شناص 22 النوخذة ماجد عامر المعمري
الخامس : الفجيرة 6 النوخذة يونس حبيب عبدالله
السادس : خليج 5 النوخذة محمود احمد سعيد
السابع :الذهب 66 محمود حسن محمد
الثامن : رأس الخيمة 28 النوخذة ناصر الكأس
التاسع : القاسمي 2 النوخذة عثمان المنصوري
العاشر : دبي 52 النوخذة احمد محمد إبراهيم المرعي

السجل الذهبي لكاس آل مكتوم 1998-2012:

النسخة الأولى 1998: (الباز) النوخذة احمد النوبي سعيد
النسخة الثانية 1999: (المايدي) النوخذة ناصر حسن الكأس
النسخة الثالثة 2000: (الذهب) النوخذة احمد حسن عبدالله
النسخة الرابعة 2001: (المايدي) النوخذة ناصر حسن الكأس
النسخة الخامسة 2002: (الذهب) النوخذة احمد حسن عبدالله
النسخة السادسة 2003: (الذهب) النوخذة احمد حسن عبدالله
النسخة السابعة 2004: (الذهب) النوخذة احمد إبراهيم راشد
النسخة الثامنة 2005: (الذهب) النوخذة احمد إبراهيم راشد
النسخة التاسعة 2006: (الياه) النوخذة سيف خلف المطري
النسخة العاشرة 2007: (الياه) النوخذة سيف خلف المطري
النسخة الحادية عشرة 2008: (الذهب) النوخذة احمد إبراهيم راشد
النسخة الثانية عشر 2009: (الياه) النوخذة احمد محمد إبراهيم المرعي
النسخة الثالثة عشرة 2010: (وادي السيجي) النوخذة سالم عبيد الزحمي
النسخة الرابعة عشرة 2011 : (شناص) النوخذة ماجد المعمري
النسخة الخامسة عشرة 2012: (الذهب) النوخذة محمود حسن محمد
النسخة السادسة عشرة : (شناص) النوخذة ماجد المعمري

الكتبي نسعى لتأهيل لاعبينا وتقديمهم للمنتخبات الوطنية

نادي الحمرية يكرم فريقه لفوزه ببطولة الدولة الفردية شباب وأشبال

أمسية رياضية نظمتها إدارة نادي الحمرية الرياضي لابطال النادي من فريق ألعاب القوى بعد مشاركته الناجحة التي تتكللت بالعديد من الميداليات في بطولة الدولة الفردية شباب وأشباب وكرم مجلس إدارة نادي الحمرية اللاعبين مهنأ لهم المشاركة والتميز في مختلف المسابقات التي تم تنظيمها .

وقام احمد علي الكتبي عضو مجلس إدارة نادي الحمرية ونيابة عن رئيس مجلس الادارة ثاني عبيد الشامسي بتكريم الفائزين في يرافقه حميد سلطان غدير مشرف الالعاب الفردية وسعيد ماجد الشامسي اداري الألعاب القوي المدرب صالح النور.

وشمل التكريم اللاعب ناصر راشد لحصوله على الميدالية الذهبية في مسابقة 50 م حواجز وومسابقة 4 × 50م تتابع وتكريم اللاعبين كلا من احمد محمد سالم ومنصور عبيد واحمد ثاني الشامسي وسعيد عبدالله كما وتم تكريم المدرب صالح صالح النور تقديرا لجهده الكبير في تأهيل لاعبيالفريق للبطولة .

وأكد احمد علي الكتبي عضو مجلس إدارة نادي الحمرية أن أسرة نادي الحمرية سعيدة بنتائج ألعاب القوى الدائمة خاصة وأن هذا الانجاز يضاف لسلسلة إنجازات النادي السنوية في رياضة ألعاب القوى بخلاف المشاركات الرياضية المتميزة وأشار إلى أن مجلس إدارة النادي لن يتوانى في دعم الفريق وغيره من الفريق الرياضة لافتا إلى أن استراتيجية النادي التي خطها رئيس مجلس الادارة تسعى إلى تأهيل لاعبين مميزين في كافة الألعاب وتقديمهم للمنتخبات الوطنية التي تمثل الدولة في مختلف البطولات والمحافل في ظل ترجمة سياسة مجلس الشارقة الرياضي للتميز الدائم والفاعل في شتى المسابقات .

يوم خاص لـ(الأخوات في القفز بالمظلات)

(سكاي دايف دبي) يدعم مشاركة المرأة بالرياضات الجوية

أطلق سكاي دايف دبي ديزرت كامبس في إطار جهوده الرامية لتوسيع قاعدة المشاركة وإتاحة الفرصة لجميع شرائح المجتمع يوم (الأخوات في القفز بالمظلات) في مبادرة رائدة وجديدة تهدف لدعم ممارسة المرأة للهوايات الرياضية الجوية من خلال البرنامج الخاص للتدريب بإشراف مدربة متخصصة وشهد برنامج (الأخوات في القفز بالمظلات) الذي نظم يوم الأحد الماضي تجاوبا كبيرا من قبل السيدات والفتيات اللاتي اقبلن على المشاركة وقضين وقتا ممتعا في تلقي إرشادات القفز والتعود على أجواء الإثارة من خوض تجربة متميزة في القفز الحر والاستمتاع بالمناظر الرائعة لدانة الدنيا دبي على ارتفاعات شاهقة. وقدم سكاي دايف دبي وتشجيعا لتواجد المرأة في مثل هذه الرياضيات الكثير من الحوافز والتي تشجع السيدات والفتيات على المشاركة مستقبلا في هذه الرياضة من خلال توفير بيئة آمنة لممارسة رياضة القفز بالمظلات بإشراف مدربات مؤهلات في تعليم مهارات القفز الحر.

وأكد راؤول بوكينيغرا مدير العمليات في سكاي دايف دبي ديزرت كامبس أن مبادرة تنظيم يوم الأخوات في القفز بالمظلات تأتي من اجل إتاحة الفرصة أمام جميع شرائح المجتمع للتعرف عن كثب حول الرياضيات الجوية والقفز بالمظلات وخاصة العنصر النسائي ، مضيفا إن مقر المؤسسة استقبل الكثير من الراغبات في خوض تجربة فريدة في مبادرة (الأخوات في القفز بالمظلات) مع المدربات المحترفات واللاتي يشرفن على تدريب وتأهيل الراغبين في ممارسة الرياضيات الجوية وقد دهشنا بالإقبال الكبير الذي وجده البرنامج من قبل الشريحة المستهدفة وهذا الأمر يحفزنا لتنفيذ المزيد من المبادرات والتي تنصب في تحقيق الأهداف المجتمعية التي يسعي إليها الجميع في بناء مجتمع سليم ومعافى.

بعد أن تصدر مبيعات مزاد بطولة دبي للجواد العربي

مربط دبي للخيول العربية ينظم يوماً مفتوحاً للوفود المشاركة

نظم مربط دبي للخيول فعاليات اليوم المفتوح الذي دأب على إقامته سنويا عقب ختام بطولة دبي للجواد العربي، حيث استقبل المربط بحضور محمد التوحيدي المشرف العام لمربط دبي وعبدالعزيز المرازيق المدير التنفيذي للمربط، جمهورا غفيرا مكونا من الوفود العربية والأوروبية المشاركة في البطولة بالإضافة إلى ملاك ومربي ومنتجي خيول الجمال يتقدمهم الشيخ محمد بن سعود القاسمي رئيس دائرة المالية بالشارقة الذي جلب لمربط دبي للخيول العربية الفحل البطل العالمي ميراج للإستفادة لاستخدامه في موسم الإنتاج للعام 2013. وتضمن اليوم المفتوح السنوي عروضا مبهرة لأجمل خيول المربط وعشرات الأمهار والمهرات حديثة الولادة والتي تنحدر من سلالات ذات سجلات ناصعة في البطولات العالمية.

ولقيت العروض استحسانا بالغا من عشاق خيل الجمال الذين عبروا عن سعادتهم بالأجواء الرائعة في الميدان الأخضر بمربط دبي، والإمكانيات الهائلة التي اكتشفوها خلال عرض إنتاج المربط ورؤس الخيل التي يمتلكها، وكذا مايتمتع به المربط من بنية تحتية ضخمة وحديثة لاتتوفر للعديد من المرابط الكبرى المعروفة. كما اكتشف زوار المربط، إضافة إلى حسن الضيافة، المستوى الراقي في التعامل مع الخيل التي خصص لها المربط ملاذا أصيلا يحظى فيه الخيل العربي بكرامة خاصة.

وتمكن جمهور اليوم المفتوح بمربط دبي للخيول العربية من التقاط صور تذكارية مع الخيول والأفراس التي تتمتع بسجل حافل من الإنجازات العالمية في البطولات الدولية الأوربية والخليجية والمحلية، ومنها بطلة العالم وبطولة الأمم الفرس إف تي شيلة صاحبة أكبر إنجاز للمربط خلال العام 2012 ب5 ألقاب كبرى، والفحل كيو آر مارك بطل بطولة العالم الأخيرة التي احتضنتها العاصمة الفرنسية باريس إضافة إلى الفحل العالمي الزائر ميراج.

وقامت الوفود المشاركة في اليوم المفتوح بمربط دبي للخيول العربية بجولة في المربط حيث اطلعت على الإمكانيات البنيوية والتجهيزات الحديثة التي جعلت منه أحد أكبر وجهات الإنتاج المحلي على مستوى العالم، حيث قدم كل من محمد التوحيدي وعبدالعزيز المرازيق للوفود الزائرة شروحا مستفيضة حول مكونات المربط ومراحل تطوره السريع وأجاب عن العديد من الأسئلة التي سلطت الضوء على مختلف القضايا المتعلقة بسير العمل في المربط والمستجدات التقنية والفنية والظروف التي مكنته من تحقيق النتائج القيادية في نيل الألقاب وتطوير الإنتاج المحلي.

وعقب انتهاء اليوم المفتوح الذي أعقبته مأدبة غداء على شرف ضيوف دبي المشاركين في بطولة دبي للجواد العربي، عبر محمد التوحيدي المشرف العام لمربط دبي للخيول العربية عن سعادته بالأجواء التي ميزت اليوم المفتوح هذا العام، وقال: اعتاد مربط دبي للخيول العربية أن يفتح أبوابه أمام كل المعنيين بشؤون خيل الجمال وخاصة ضيوف دبي من الوفود المشاركة في بطولة دبي للجواد العربي الذين تحذوهم رغبة كبيرة في معرفة المزيد عن المربط الذي تعرفوا عليه في مناسبات عالمية عديدة. ونحن سعداء اليوم أيضا بالبادرة الكريمة من الشيخ محمد بن سعود القاسمي رئيس دائرة المالية بالشارقة الذي أتاح للمربط الإستفادة من الفحل العالمي ميراج ونشكره خالص الشكر مع عظيم الإمتنان لحسن صنيعه بما يخدم أواصر الصداقة والأخوة والتعاون الوطني لخدمة الخيل العربي والإحتفاظ بريادة الإمارات في العناية به وتطويره .

وكان مربط دبي للخيول العربية قد أكد ريادته وقوته الإنتاجية خلال المزاد الذي أقيم مساء الجمعة الماضي على هامش بطولة ومعرض دبي للجواد العربي، والذي نظمته الإمارات لمزادات الخيل حيث تمكن المربط من تحقيق أعلى سعر للبيع بين 60 رأسا من المهور والمهرات والأفحل والأفراس وكان على الفرس يسرى أخت رويال كلر من الأم بقيمة 160 ألف درهم، وذلك فضلا عن احتكار أكبر حصة بنسبة حوالي 90 % من مبيعات المزاد الذي بلغت قيمة مبيعاته الإجمالية 4 ملايين درهم وشاركت فيه مرابط عربية وخليجية ومحلية.

وعلق محمد التوحيدي قائلا: إن الدور الذي أنيط به مربط دبي للخيول العربية منذ إنشائه وتأسيسه يتركز حول أبعاد سامية يمكن اختصارها في جانبين هما تحسين إيواء الخيل العربي في بيئته الأصلية وإعطائه حقه من العناية والرعاية والمحافظة والتطوير ثم تمكين المنتجين من الإستفادة من الإمكانيات الهائلة التي يمتلكها المربط ويضعها بين أيدي الملاك بكافة مستوياتهم وتشجيعهم وتسهيل السبل من أجل حصولهم على أفضل السلالات وهو مايصب في النهاية في صالح المحافظة على الخيل العربي الأصيل وتطويره .

سباق الأندية يجري قرعته لجولات تلاقي الأندية والمراكز الشبابية

أقيمت مساء أمس القرعة الخاصة لتحديد آليات تلاقي الاندية والمراكز الشبابية المشاركة في سباق الاندية للثقافة والفنون في دورتها الثانية والتي جرت بحضور سلطان الشحي عضو اللجنة العليا المنظمة للسباق رئيس اللجنة الثقافية بنادي الشارقة والدكتور محمد عبد العظيم عضو اللجنة العليا المنظمة للسباق وجاسر المحاشي مقرر اللجنة كما شهد القرعة عدد من مندوبي الاندية والمراكز المشاركة في مسابقة المعلومات العامة والتي أقيمت بنادي الشارقة الرياضي .

واستهلت اللجنة إجراءات القرعة بكلمة لسلطان الشحي أعرب عن سعادته بهذ المشاركة اللافتة من كافة أندية إمارة الشارقة والمراكز الشبابية للتسابق في النواحي الثقافية والعلمية والعلومات العامة والتي تمثل رافد هاما من استراتيجيات الاندية في مختلف برامجها الرياضية الثقافية والاجتماعية المختلفة وأشار إلى أن العدد الكبير من حجم المشاركات والذي لغ ثلاثة عشر ناديا ومركزا يبشر بجدية الاندية في عطائها الثقافي والاهتمام بالناشئة والاطفال في هذا المجال ليكون لدينا لاعبا رياضيا مثقفا وموهوبا . من جهته أكد الدكتور محمد عبدالعظيم على أهمية سباق الاندية وما يقدمه من دعم ثقافي كبير للاندية والمراكز الشبابية وتأهيل لاعبيها في كافة المناسبات التي تضمها فئات السباق وأشار إلى أن القرعة من شأنها أن تفصح أن الاندية التي ستتبارى مع بعضها طوال المنافسات .

بعدها جرت القرعة وضمت المجموعة الأولى نادي الثقة ونادي اتحاد كلباء ونادي الشرطنة ومركز ناشئة الذيد ومركز ناشئة واسطه ومؤسسة التمكين الاجتماعي ومركز شباب الشارقة ونادي الشطرنج فيما ضمت المجموعة الثانية نادي مليحه ونادي دبا الحصن ونادي الشارقة ودار التربية الاجتماعية للفتيان ونادي الذيد ونادي الحمرية .

هذا ومن المقرر ان تبدأ تصفيات المجموعة الاولى بمقر نادي الثقة للمعاقين يوم السبت الموافق 27-4-2013م وتصفيات المجموعة الثانية تكون بمقر نادي مليحة يوم السبت الموافق 4-5-2013 أما التصفيات النهائية للمتأهلين من المجموعتين ستكون بمقر نادي الشارقة يوم السبت الموافق 11-5-2013.

رماتنا يخوضون اليوم منافسات الدبل تراب

البريطاني هيدينج يتوج بطلا والإيطالي بيلليو وصيفا لرماية التراب

يخوض منتخبنا الوطني لرماية الأطباق المزدوجة من الحفرة الدبل تراب منافسات بطولة كأس العالم للرماية على الأطباق والتي تستضيفها دولة الإمارات العربية المتحدة على ميادين نادي العين للفروسية والرماية والجولف وتستمر حتى يوم الثلاثاء المقبل الموافق 23 أبريل الجاري والتي تحظى بمشاركة 353 رامياً ورامية يمثلون 50 دولة بينها تسع دول عربية هي الإمارات وسلطنة عمان والبحرين وقطر والكويت ومصر وسوريا ولبنان والمغرب وتحظى باهتمام عالمي كبير لذلك شهدت مشاركة قياسية .

و تقتصر منافسات اليوم على الرجال وتشهد مشاركة 35 رامياً يمثلون 14 دولة علاوة على 9 رماة من 6 دول أم كيو اس وكما هو معروف فان منتخبنا يستعد جيداً للمشاركة في رماية الدبل تراب ويضم الشيخ جمعه بن دلموك آل مكتوم صاحب ذهبية آسيا المؤهلة إلى أولمبياد لندن 2012 وسيف بن مانع الشامسي صاحب ذهبية جيبور بالهند ومحمد بن ضاحي الفائز ببرونزية بطولة العالم للشباب بقبرص وشقيقه أحمد بن ضاحي الحائز على نفس الإنجاز في كرواتيا ويذكر أن رماتنا كانوا قد ظهروا بصورة طيبة في التدريب الرسمي يوم أمس وهو بمثابة بروفة حقيقية للمنافسات التي ستجرى اليوم إلا أن الرماية لا تعرف سوى لحظة الرمي فقط وإلا كيف يمكن تفسير اقصاء البريطانية جانا والإيطالي بيلليو صاحبا الرقم القياسي العالمي في التمهيدي عن الذهب ومنصة التتويج.

وكان الرامي البريطاني آرون هيدينج قد توج بطلا لكأس العالم لرماية التراب بعد أن دخل الدور قبل النهائي في المركز السادس بالكاد بعد صراع الشوت أوف مع ستة آخريون من الرماة الكبار المتميزين لينتزع منهم التأهل للدور قبل النهائي حيث حل ثانياً برصيد 13 طبقاً ليدخل النهائي ويخطف ذهبية البطولة من الإيطالي المتألق بيلليو وسط دهشة الجميع حيث أحرز 13 طبقاً فيما أحرز بيلليو 11 طبقاً لينال فضية البطولة وذهبت الميدالية البرونزية إلى الرامي النمساوي أندريس الذي تغلب على منافسه السلوفاكي ايرك فارجا وبفارق طبق واحد وبرصيد 11 طبقاً.

أما نتائج رماتنا في التراب فقد كانت النتيجة الأفضل بينهم من نصيب حمد بن مجرن الكندي الذي أجاد حيث أحرز 120 طبقاً وحرمه طبق واحد من التأهل إلى الدور التالي وأحرز ظاهر العرياني 111 طبقاً ووليد العرياني 109 طبقاً ،وفي الام كيو أس أحرز أحمد بن مجرن 110 طبقاً وأحمد الحمادي 97 طبقاً .

الرماة يعبرون عن استيائهم

عبر عدد كبير من الرماة عن استيائهم من النظام الجديد للرماية والذي بدأ تطبيقه اعتباراً من العام الحالي، وتعد بطولة كأس العالم بالعين هي البطولة الثانية بعد المكسيك التي يطبق فيها النظام الجديد والذي يطول زمنه ويشغل تقريباً أغلب ساعات النهار والذي أصابهم بالملل ولذلك هناك تفكير برفع مظلمة جماعية إلى اللجنة الفنية بالاتحاد الدولي للرماية يوقع عليها الرماة للبحث في أسلوب جديد يكون حلً وسطاً بين السابق والحالي ويختزل بعض الوقت مثل إلغاء الدور قبل النهائي ودخول الرماة على النهائي ورصيدهم جميعاً صفر وبنفس برنامج الرمي .

خمس جوائز أصحاب الحظ السعيد

بعيداً عن حسابات النتائج والفوز والخسارة شهد يوم أمس الأول فوزاً من نوع آخر حيث تم السحب على قسائم تذاكر الجماهير عقب مراسم التتويج حيث فاز خمسة أشخاص من اصحاب الحظ السعيد بجوائز متنوعه وذلك في اطار سعي لجنة التسويق إلى جذب الجماهير .

ويدعم الحدث عدد من المؤسسات والهيئات والشركات من بينها مجلس أبوظبي الرياضي الشريك الحكومي الداعم ودائرة النقل الراعي الرئيسي وبنك الاتحاد الوطني الراعي البلاتيني وبوادي مول الراعي الذهبي والشرقية للسيارات الناقل الرسمي وأواسيس ليفينج الراعي الإعلامي والأمان للسفر والعطلات بالإضافة الى كوكاكولا.

بمشاركة 73 محملاً في بروفة للقفال 23

تشهد شواطئ دبي غدا تظاهرة بحرية تراثية كبيرة بانطلاق سباق الجولة الثانية لبطولة دبي للسفن الشراعية المحلية 60 قدما الذي ينظمه نادي دبي الدولي للرياضات البحرية ضمن أنشطة وفعاليات الموسم الرياضي البحري 2012-2013 ويحظى السباق الكبير برعاية من شركة الحبتور للسيارات في خطوة جديدة من مجلس إدارة نادي دبي الدولي للرياضات البحرية للتعاون وإيجاد الشراكات التسويقية مع المؤسسات الوطنية لتقديم الدعم والمساندة للسباقات البحرية وزيادة حماس المشاركين من خلال تقديم المزيد من الحوافز والجوائز العينية والمادية. وستقدم شركة الحبتور للسيارات ثلاث سيارات للفائزين بالمراكز الثلاثة الأولى في السباق حيث سيحصل صاحب المركز الأول على سيارة ميتسوبيشي باجيرو سبورت موديل 2013 إضافة إلى الجائزة المالية المخصصة في كل سباق ..بينما سيحصل صاحب المركز الثاني على سيارة ميتسوبيشي أيه أس اكس موديل 2013 بالإضافة إلى الجائزة المالية ..فيما سيحصل صاحب المركز الثالث في السباق على سيارة ميتسوبيشي لانسر إي اكس موديل 2013 إضافة إلى الجائزة المالية المخصصة في كل سباق.

وينطلق سباق اليوم الذي يعد بروفة لسباق القفال 23 في تمام الساعة العاشرة صباحا من جزيرة القمر نيوه بن حنظول باتجاه شواطئ دبي وخط النهاية قبالة فندق برج العرب ولمسافة تصل إلى 28 ميلا بحريا حيث حددت اللجنة المنظمة الساعة التاسعة والنصف صباحا كآخر موعد لوصول المحامل المشاركة إلى نقطة خط البداية تأهبا لانطلاقة الحدث الذي سيشهد مشاركة 73 سفينة سجلت رسميا في قائمة السفن المشاركة بالحدث. وقال أحمد الحبتور المدير التنفيذي لشركة الحبتور للسيارات إن شركة الحبتور للسيارات ماضية في دعم ورعاية الأحداث الرياضية المختلفة من منطلق حرصها على تعزيز الهوية الوطنية وتقديم الدعم اللازم لكل الفعاليات والمسابقات المجتمعية والرياضية بالدولة. وأضاف أن الشركة تطرق من خلال رعاية السباق بابا جديدا من منطلق إيمان المسؤولين فيها بضرورة تشجيع أبناء الوطن على المشاركة في مثل هذه التظاهرات والمحافظة بالتالي على الموروث الحضاري العظيم لدولتنا والتي ارتبط أهلها في السابق بالبحر الذي شكل الملاذ الأمن ومصدر الرزق الوفير لهم وعاشوا معه اللحظات الحلوة والمرة في رحلات الصيد والبحث عن اللؤلؤ. وأشاد بالتعاون الملموس الذي وجدته الشركة من نادي دبي الدولي للرياضات البحرية الجهة المسؤولة عن تنظيم واستضافة الأحداث الرياضية البحرية على الصعيدين المحلي والعالمي والذي اكتسب سمعة كبيرة منذ تأسيسه عام 1988 مؤكدا أن رعاية سباق السفن الشراعية المحلية 60 قدما وهو احد المسابقات العريقة التي انطلقت عام 1993 أي قبل 20 سنة يدعم أهداف المؤسسة من جانبه أشاد محمد سهيل العيالي عضو مجلس إدارة نادي دبي الدولي للرياضات البحرية مشرف السباقات التراثية بالدور الكبير الذي تقوم به المؤسسات الوطنية بشكل عام ومجموعة الحبتور وشركة الحبتور للسيارات بشكل خاص في دعم الفعاليات المجتمعية والرياضية مثمنا مبادرتها الوطنية في رعاية سباق الجولة الثانية من بطولة دبي للسفن الشراعية المحلية 60 قدما وقال إن تواجد المؤسسة كشريك مع نادي دبي الدولي للرياضات البحرية يعزز من أهداف النادي ومكانة السباقات التراثية ..مؤكدا أن مبادرة رعاية الحبتور للسيارات من شأنها أن تجعل من الحدث مناسبة كبيرة خاصة ان الجوائز المقدمة ستزيد من حماس النواخذة والبحارة المشاركين في السباق وتدفعهم للمزيد من العطاء خلال مراحل السباق الذي يمثل الجولة الثانية من بطولة دبي للسفن الشراعية المحلية 60 قدما. ودعا مشرف عام السباقات التراثية جميع المشاركين في السباق إلى الالتزام التام بالتعليمات والشروط الخاصة بالحدث مشيرا إلى أن السباق يأخذ أهمية كبيرة عند الملاك والنواخذة لأنه يعتبر البروفة الأخيرة للسباقات في دبي قبل المشاركة في عرس ختام الموسم سباق القفال السنوي رقم 23 للمسافات الطويلة من جزيرة صير بونعير وحتى شواطئ دبي مما يمنح السباق نكهة خاصة وجميلة حيث يسعى جميع المشاركين إلى اختبار جاهزيتهم للحدث المرتقب متمنيا للجميع التوفيق خلال المشاركة ووجه العيالي الشكر الجزيل إلى الجهات المتعاونة مع النادي في إنجاح السباقات المختلفة وفي مقدمتها القيادة العامة لشرطة دبي بمختلف الإدارات وقيادة حرس السواحل السرب الرابع ومؤسسة دبي للإعلام ممثلة في قناة دبي الرياضية ومؤسسة دبي لخدمات الإسعاف والإدارة العامة للدفاع المدني بدبي.

مجموعة النعيمي تشارك الصقور فرحة التأهل إلى أضواء المحترفين

هنأ الدكتور راشد النعيمي مدير مجموعة النعيمي فريق الإمارات بالتأهل إلى مصاف أندية المحترفين لكرة القدم قبل ثلاث جولات من نهاية المسابقة ،على الرغم من تعادله أول من أمس مع نادي الفجيرة 3-3 ،وقال إن النادي استحق العودة الرائعة لدوري المحترفين بفضل الجهود الكبيرة من ادارة النادي والجمهور .

وأكد أن مجموعة النعيمي آثرت مشاركة الصقور الفرحة بالتأهل إلى دوري المحترفين ،بقصيدة تمجد الانجاز الرائع من كلمات سيف المزروعي وغناء وألحان فاضل المزروعي ،حيث تمثل أقل تقدير للجمهور الوفي الذي ظل الداعم الرئيس للنادي واللاعبين في المرحلة الماضية .

وأشار إلى أن المجموعة تنوي وضع خطة طموحة لرعاية الأندية والانشطة الرياضية في الموسم الجديد ،بعد دخولها في خط الشراكة الرياضية مع نادي الوحدة ،ونادي شالكة الألماني ،مشيرا إلى أن رعاية النادي الألماني خطوة مهمة تؤكد الحضور المشرف للمجموعة في أفضل الدوريات العالمية .

اتفاقية شراكة بين اتحادي المؤسسات الحكومية وتنس الطاولة

بحث سعادة أحمد المزروعي أمين السر العام للاتحاد الرياضي العام للمؤسسات الحكومية مع وفد اتحاد الإمارات لتنس الطاولة برئاسة احمد جمعة البحر الأمين العام المساعد مدير المنتخبات الوطنية لاتحاد تنس الطاولة سبل التعاون بين الجانبين.

وتم خلال الاجتماع الذي حضره محمد جاسم المهيري مدير الاتحاد التنفيذي ومحمد الجوهري المدير المالي مناقشة العديد من الجوانب التي تخدم قاعدة اللعبة في فرق الشركات والمؤسسات الحكومية في أبوظبي والتي تضم العديد من اللاعبين المواطنين والمقيمين وذلك من خلال اتفاقية شراكة يتم توقيعها في مايو المقبل لمزيد من التنسيق والتعاون بين الاتحادين.

ونقل المزروعي للوفد تحيات سعادة سيف بن أحمد الهاملي رئيس الاتحاد وسعادة خليفة ناصر السويدي نائب الرئيس لوفد اتحاد الطاولة .. متمنيا المزيد من التعاون بما يخدم شباب الإمارات والعاملين في المؤسسات الحكومية والشركات والهيئات أعضاء اتحاد المؤسسات.

من جانبه شكر أحمد البحر باسم سعادة داوود عبد الرحمن الهاجري رئيس الاتحاد والسيد إبراهيم العسم نائب رئيس الاتحاد رئيس وأعضاء مجلس إدارة اتحاد المؤسسات علي مبادرة التعاون التي جسدت الكثير معربا عن تمنياته أن تحقق الشراكة الأهداف المرجوة .

نهيان بن زايد يهنئ محمد بن زايد بفوز العين بلقب دوري المحترفين

هنأ سمو الشيخ نهيان بن زايد آل نهيان رئيس مجلس ابوظبي الرياضي ، الفريق اول سمو الشيخ محمد بن زايد ال نهيان ولي عهد ابوظبي نائب القائد الاعلى للقوات المسلحة رئيس نادي العين رئيس هيئة الشرف ، وسمو الشيخ هزاع بن زايد آل نهيان مستشار الامن الوطني نائب رئيس المجلس التنفيذي النائب الاول لرئيس نادي العين النائب الاول لرئيس هيئة الشرف ،وسمو الشيخ طحنون بن زايد آل نهيان نائب مستشار الامن الوطني رئيس هيئة طيران الرئاسة النائب الثاني لرئيس النادي النائب الثاني لرئيس هيئة الشرف ، بمناسبة حسم فريق العين لدرع دوري المحترفين والفوز به للمرة الحادية عشرة في تاريخه والثانية على التوالي ، مؤكدا سموه ان دعم ورعاية وتوجيهات ادارة النادي كانت لها الاثر البارز وانعكاسها المباشر على استقرار الفريق والاداء المميز والعروض الرائعة التي استحق من خلالها الفوز المبكر بلقب الدوري عن جدارة.

كما تقدم سموه بخالص التهاني والتبريكات الى مجلس ادارة النادي برئاسة الشيخ عبد الله بن محمد بن خالد ال نهيان والى الطاقم الاداري والفني ولاعبي الفريق ، على انجازهم الثمين وتفانيهم من اجل احراز اللقب ومواصلة مسيرة التألق التي نعهدها من الفريق العيناوي، مباركا لجماهير الفريق العريضة التي كانت النموذج في تشجيعها ووقوفها خلف تطلعات الفريق ومساندتها المميزة لمسيرته حتى تتويجه باللقب .

ودعا سموه فريق العين الى استثمار حالة الفوز باللقب والمعنويات العالية والزحف الجماهيري لعبور دور المجموعات والتأهل الى الدور الثاني من دوري المحترفين الاسيوي، وتمثيل كرة الامارات في المحفل القاري بصورة ناصعة .

واشار سموه الى ان انجاز النادي الجديد يؤكد على النهج الاحترافي الاداري والفني الذي يسلكه الفريق في مسار المسابقات والبطولات المحلية والخارجية ،بجانب الخطط الفاعلة والحيوية الداعمة لحصول الفريق على الانجازات، الامر الذي يعزز من مستوى مسابقات كرة القدم الإماراتية ويخدم مكانتها على الصعيدين القاري والدولي.

قبل أربع جولات من نهاية الدوري

العين يحرز اللقب الثاني على التوالي وال 11 في تاريخه بثلاثية في مرمى دبي

•• العين- الفجر :

حسم العين لقب بطولة دوري المحترفين قبل أربع جولات من نهاية المنافسة في أجواء استثنائية في ملعب القطارة، وذلك بعد فوزه المستحق مساء أول من أمس على ضيفه دبي بنتيجة 3-صفر، في المباراة التي شهدها ملعب طحنون بن محمد، ضمن الجولة الـ 22 من البطولة.

وأنهى البنفسج شوط اللعب الأول متقدماً على الضيوف بهدف دون رد، حمل توقيع المهاجم الغاني جيان أساماه 37 ، قبل أن يضيف جيان نفسه في الشوط الثاني هدفي العين الثاني والثالث 56-75 على التوالي. وبالفوز ينجح العين في الوصول إلى النقطة الـ 58 الرقم الذي من المستحيل أن يصل إليه أيا من الأندية المتنافسة على لقب بطولة الدوري في نسختها الخامسة خلال الجولات الأربع المتبقية من المنافسة.

في حين يبقى دبي في المركز العاشر برصيد 23 نقطة. أظهر العيناوية رغبة كبيرة منذ بداية المواجهة في هز شباك الفريق الضيف، من خلال السيطرة الميدانية والمحاولات الهجومية الجادة على مرمى دبي، وأرسل عمر عبدالرحمن تمريرة ساحرة للغاني جيان أساماه الذي نجح في المرور من مدافع دبي قبل أن يجد نفسه محاصراً بعدد من لاعبي الأسود الذين نجحوا في قطع الكرة من أمامه داخل منطقة عملياتهم 2 . وفرض العين سيطرة مطلقة على منطقة المناورات بوسط الميدان، ليجبر الضيوف على التراجع بصورة لافتة والتفكير في الاعتماد على المحاولات الهجومية المعاكسة.

وكاد جيان أن يحرز هدف السبق في المواجهة، بعد أن هيأ له ضابط إيقاع وسط الميدان عموري تمريرة رأسية رائعة، جعلت الأول في مواجهة المرمى ليسدد نحو الزاوية البعيدة غير أن الكرة مرت إلى جوار القائم الأيسر ضربة مرمى 7 .

وبدا مردود دبي يتحسن على نحو تدريجي، من خلال الالتزام بتوجيهات المدرب الفنية والتي اعتمد من خلالها خطة محكمة للحد من خطورة العين، بهدف تنظيم الخطوط، والسعي إلى تفعيل محاولات الفريق الهجومية المعاكسة، والتي كسب من إحداها ركلة ركنية لم يستثمرها 23 .

ولكن سرعان ما انخفض مردود الضيوف بعد مرور نصف الساعة الأولى من المواجهة، وكشف العين من محاولاته الهجومية على مرمى الضيوف، وقاد كيمبو جيريس هجمة عيناوية منظمة معتمداً على مهارته الفنية العالية بعد أن تلاعب بمدافعي دبي قبل أن يرسل بينية ساحرة لجيان أساماه الذي حول الكرة لعموري وبدوره أرسلها من لمسة واحدة لشقيقه محمد عبدالرحمن الذي أرسل تسديدة قوية تألق في إبعادها الحارس جمال عبدالله 30 . ونجح مدافع دبي القوي إسماعيل أحمد في إنقاذ مرمى فريقه من هدف عيناوي أول، بعد أن أرسل عمر عبدالرحمن تمريرة رائعة ضرب بها دفاع دبي لتصل إلى محمد عبدالرحمن الذي حولها من فوق الحارس بمهارة فنية عالية لتتجه نحو المرمى بهدوء حتى أبعدها مدافع دبي من على خط مرمى فريقه32.

محاولات عيناوية

وأطلق كيمبو جيريس قذيفة أرضية زاحفة من خارج المنطقة مرت إلى جوار القائم الأيمن بسنتمترات قليلة ضربة مرمى 35 .

ونجح جيان أساماه في إحراز هدف السبق للعين بعد أن تطاول عالياً لعكسية رائعة مرسلة من الجهة اليسرى بقدم لاعب متوسط الميدان أحمد الشامسي، ليقابلها جيان بتسديدة رأسية قوية في الزاوية البعيدة، سكنت شباك الأسود معلنة عن هدف العين الأول في المباراة 37 وأهدر كيمبو جيريس فرصة ذهبية لتعزيز فوز فريقه بالهدف الثاني، بعد أن تلقى بينية رائعة من محمد عبدالرحمن جعلته في وضع انفراد كامل بحارس مرمى الفريق الضيف غير أن الأول تردد في التسديد ليمنح جمال عبدالله فرصة السيطرة على الكرة 43 وأعلن بعد ذلك حكم الساحة عبدالله العاجل عن انتهاء شوط اللعب الأول بتقدم العين على دبي بهدف دون رد وتابع العين أفضليته الميدانية في الجزء الثاني من المواجهة، وتصدت العارضة لقذيفة صاروخية أطلقها أحمد الشامسي من ركلة حرة ثابتة خارج منطقة الجزاء 55 .

ونجح جيان أساماه في تعزيز فوز فريقه بهدفه الشخصي الثاني، عندما ارتقى عالياً، لعكسية ولا أحلى أرسلها محمد سالم الظاهري من الجهة اليسرى، ليسدد عبرها جيان تسديدة رأسية قوية سكنت شباك الضيوف معلنة عن ثاني أهداف البنفسج في المباراة 56 . وأبعد حارس مرمى دبي جمال عبدالله هدفا محققا لفريقه عندما تصدى لمحاولة هجومية قادها جيان الذي أطلق تسديدة قوية حولها عبدالله ببراعة إلى ركنية لم يستفد منها العيناوية 60 . وأبى الدولي الغاني جيان أساماه إلا أن يوقع على الهاتريك الشخصي له في المواجهة، وذلك عندما تلقى كرة مرسلة من حارس مرمى العين عبدالله سلطان، ليقابلها بتسديدة مباشرة من على حدود منطقة الجزاء، محرزاً من خلالها هدف العين الثالث في المواجهة 75 لتنتهي المباراة بفوز العين على الضيوف بنتيجة 3-صفر.

عبدالله بن محمد : فوز مستحق باللقب

آهدى رئيس مجلس ادارة نادي العين لكرة القدم ،الشيخ عبدالله بن محمد بن خالد آل نهيان ،اللقب الحادي عشر في الدوري والثاني على التوالي ،إلى سمو الشيخ محمد بن زايد آل نهيان رئيس النادي وهيئة الشرف وسمو الشيخ هزاع بن زايد آل نهيان النائب الأول لرئيس النادي وهيئة الشرف ،والجمهور العيناوي الوفي في دعم فريقه في جميع الاوقات والمناسبات ،خصوصا في الفترة الصعبة بعد الخسارة المفاجئة من الاهلي 3-6 في الجولة الافتتاحية من الدوري . وأكد أن العين استحق الانجاز للقب الثاني على التوالي ،قبل أربع جولات من نهاية المسابقة ،ما يدل على تميزه الجيد وقدرته على احراز أفضل النتائج ،مشيرا إلى أن الجولة المقبلة مع نادي الشعب قد لا تشهد مشاركة كل الاساسيين بسبب أهمية المواجهة التي تليها مع نادي الاستقلال الايراني في البطولة الاسيوية ،لكن القرار في نهاية الامر يعود إلى تقدير الجهاز الفني بقيادة المدرب الروماني أولاريو كوزمين .

وقال :تنتظرنا مواجهة صعبة مع الهلال السعودي في الرياض،والتاريخ يؤكد أننا لم نستطع الفوز على ملعب الاشقاء في السعودية ،لكن نثق في ارادة اللاعبين وعزيمتهم القوية لتجاوز جميع الظروف وحصد الفوز الذي يعزز حظوظنا في بلوغ الدور الثاني من المسابقة القارية . وأشار إلى أن العلاقة بين ادارة النادي واللاعبين راسخة قوية في اطار الاحترام المتبادل ،فالمهم بالنسبة لنا حصد النتائج الجيدة والوقوف صفا واحدا خلف الطموحات العيناوية.

وردا على سؤال حول تألق اللاعب الغاني أساماه جيان قال : جمهور العين ينتظر الكثير من جيان وكل اللاعبين في الميدان ،وثقتنا لا حدود لها في الامكانات الجيدة للاعب جيان وعودته إلى احراز الأهداف بثلاثية في مرمى دبي تؤكد قدراته الهجومية الممتازة . وامتدح الشيخ عبدالله بن محمد الجهود الكبيرة التي اضطلع بها مدرب العين كوزمين وقال إن المعاملة الراقية من كوزمين مع اللاعبين تجسد روح العائلة الواحدة ،فقد كان رائعا في اسلوبه وساعد الادارة كثيرا في أمور عدة .

وحول موضوع احتراف اللاعب عمر عبدالرحمن قال : لا خلاف على أن اللاعب عمر ثروة وطنية يجب الحفاظ عليها ،واحترافه يسعدنا ،لكن لا يوجد أي عرض رسمي في هذا الخصوص ،ونتطلع إلى احتراف جيد يعود بالفائدة على الدولة والمنتخب والنادي واللاعب .

على متن أربع سيارات رالي

فريق أوفردرايف ريسينغ يشد الرحال إلى قطر للمشاركة في رالي سيلين الصحراوي 2013

البرازيلي فاريلا والفنزويلي كوفارو يتطلعان للصدارة والبولندي كازمارسكي والكازاخستاني رحيم باييف يطمحان للتألق

وصل فريق أوفردرايف ريسينغ إلى دولة قطر مطلع الأسبوع الجاري وبدأ بالتحضيرات الضرورية لمشاركته في رالي سيلين الصحراوي، الجولة الثالثة من بطولة كأس العالم للراليات الصحراوية الطويلة (فيا)، الذي سيقام خلال الفترة من 22.26 أبريل الجاري.

ويشارك فريق أوفردرايف ريسينغ البلجيكي بأربع سيارات رالي في رالي سيلين الصحراوي الذي سيستمر أربعة أيام. وتضم طواقم الفريق الأربعة كل من الثنائي البرازيلي رينالدو فاريلا وجوستافو جوجلمان اللذان يطمحان لتكرار فوزهما برالي باها إيطاليا في مارس الماضي، ويقودان واحدة من سيارات فريق أوفردرايف ريسينغ التويوتا هايلوكس.

ويضم طاقم الفريق الثاني الثنائي الفنزويلي مونزيو كوفارو ودانيال مينيسيس اللذان أحرازا المركز 12 في رالي أبوظبي الصحراوي مؤخراً بعد تأخرهما في المرحلة الأخيرة من الرالي، وسيقود الطاقم الفنزويلي سيارة الفريق الثانية تويوتا هايلوكس سعياً لحصد المزيد من نقاط البطولة بمساندة هيئة السياحة الفنزويلية ووزارة الرياضة والشركة الفنزويلية للبترول.

وسيجلس خلف مقود سيارة فريق أوفردرايف ريسينغ الثالثة الطاقم البولندي مارتن كازمارسكي وبارنلميج بوبا. وشارك الثنائي قبل أسبوعين في رالي أبوظبي الصحراوي للمرة الأولى ووصلا إلى منصة التتويج في حلبة مرسى ياس في المركز التاسع للترتيب الإجمالي للرالي. ويتوجه الطاقم البولندي إلى صحارى قطر وكله ثقة بتحقيق نتيجة متميزة ضمن العشرة الاوائل.

ويتألف طاقم الفريق الرابع من السائق الكازاخستاني ايدن رحيم باييف وملاحه الروسي فلاديمير ديميانينكو. وسيقود هذا الطاقم سيارة فريق أوفردرايف ريسينغ الرابعة تويوتا هايلوكس. وسينافس الثنائي الكازاخستاني والروسي تحت مظلة فريق أستانة الذي انضم إلى الفريق البلجيكي لأول مرة. وسبق أن شارك فريق أستانة في عدد كبير من الراليات الصحراوية الطويلة، ويسعى للمشاركة بسيارتي تويوتا هايلوكس لاحقاً خلال الموسم.

في هذا السياق، تحدث جان مارك فورتن مدير فريق أوفردرايف ريسينغ قائلاً: لقد كانت الأسابيع القليلة الماضية الأكثر ازدحاماً ضمن برنامج منافسة الفريق في بطولة العالم للراليات الصحراوية الطويلة (فيا). وقد بقي جزء من فريقنا في الشرق الأوسط بعد اسدال الستار على رالي أبوظبي الصحراوي، لتحضير السيارات لرالي سيلين الصحراوي في قطر. وكلي ثقة بأن لدينا فرصة جيدة لتحقيق نتيجة جيدة. وأعتقد بان تشكيلة طواقمنا ستشكل مفاجأة للعديد من الفريق المنافسة . وحصل فريق أوفردرايف ريسينغ على مساندة مكثفة خلال التحضير لرالي سيلين الصحراوي من شركة عبدالله عبد الغني وأخوانه الوكيل الحصري لسيارات تويوتا ولكزس في قطر.

وكان فريق أوفردرايف ريسينغ قد حظي بمساندة شركة عبدالله عبد الغني وأخوانه عام 2012 عندما شارك في رالي سيلين الصحراوي وأحرز المركزين الأول والثاني للترتيب العام للرالي حيث قاد سيارتي الفريق البطل القطري المخضرم ناصر صالح العطية والسائق الأرجنتيني لوشيو ألفاريز. ويسر الفريق تعزيز روابطة مع الشركة القطرية المرموقة هذا العام أيضاً.

وتستهل فعاليات رالي سيلين الصحراوي 2013 بتوثيق المستندات والفحص الفني لسيارات المتسابقين وعقد اجتماع تنويري ومؤتمر صحفي قبل انطلاق الحدث في حلبة لوسيل الدولية شمال الدوحة يومي 21 و22 أبريل الجاري.

وستنطلق فاتحة مراحل الرالي، مرحلة المشاهدين الاستعراضية الخاصة بعد ظهر الاثنين 22 أبريل في كورنيش الدوحة، قبل التوجه لاجتيازالقسم الأول من أربعة أقسام يوم الخميس 23 أبريل.

وستشكل صحارى قطر الجنوبية مسرحاً لمعارك المنافسة الحامية بين سيارات الرالي في ظل درجات حرارة تصل إلى الاربعينات، يجتاز خلالها المتسابقون أقسام الرالي الثلاثة المتبقية قبل النهاية يوم الجمعة 26 أبريل الجاري.

السبت - 20 أبريل 2013 م - العـدد 10771
Saturday 20 April 2013 - Issue No 10771

الفجر

يومية ـ سياسية ـ مستقلة
تصدر عن دار الفجر للصحافة والطباعة والنشر والتوزيع

رئيس التحرير:
عبيد حميد المزروعي
email:obaid@alfajrnews.ae

مدير التحرير:
د. شريف الباسل
email:bassel@alfajrnews.ae

المكتب الرئيسي أبوظبي : هاتف:4488300 – فاكس: 4488436
دبي: هاتف:2217155 – فاكس: 2210070
العين : هاتف:7663631 – فاكس: 7666518

المراسلات: ص.ب :505
email:editors@alfajrnews.ae

طبعت بمطابع الفجر- التوزيع:

حمية تعتمد على النوم

يعتبر البعض أن حميةً مبنيةً على فقدان الوزن الزائد خلال النوم هي أغرب حمية على وجه الإطلاق، حيث خسرت أيمي فرانكيل التي اتبعت الحمية الجديدة 22 كيلوغراماً مؤكدة أنها حمية فعالة. وتدعى الحمية بأنها حمية بين عشية وضحاها وهدفها الأساسي إنقاص الوزن أثناء النوم. وأوضحت د. كارولاين أبوفيان تفاصيل الحمية قائلة: في الليلة الأولى تأخذ قسطاً من النوم لمدة ثماني ساعات وتخسر كيلوغراماً، وإذا استمريت في أخذ قسط كاف من النوم، ستتغلب على الشعور بالجوع المفاجئ . وأكدت أبوفيان أن تناول طعام غني بالبروتينات لمدة 6 أيام ويومٍ واحد يحتوي على سوائل فقط مع أخذ قسط كاف من النوم يساوي خسارة الوزن، ولا يشترط ممارسة الرياضة في هذه الحمية. وقالت: سوف تفقد الدهون وتحتفظ بكتلة العضلات بسبب البروتين . وهناك كثير من الانتقادات لهذه الحمية الجديدة وشكوك حول خسارة الكثير من الوزن في وقت قصير. ومن جانبه قال د. كيث أيوب: يمكن أن تفقد كيلوغراماً في ليلة ولكن ذلك لن يكون دهوناً، سوف يكون ماءً، ومن أجل إنقاص كيلوغرام من دهون الجسم في ليلة يجب حرق سبعة آلاف سعرة حرارية، وهذا الأمر مستحيل أثناء النوم . وتقرّ د. أبوفيان بأن الكيلوغرامات الأولى التي تنقص معظمها من السوائل والأملاح المخزنة في الجسم، وتقول إن اتباع نظام غذائي عالي البروتينات يسهم بشكل كبير في إنقاص الوزن.

تعمل خادمة من أجل حبيبها

ألقت فرق البحث والتحري الجنائي بشرطة العاصمة المقدسة القبض على فتاة سعودية (٢٤ عاماً)، انتحلت هوية فتاة يمنية للعمل خادمة، بعد فشل خططها للزواج من حبيبها الباكستاني، تعرفت عليه عبر أحد مواقع التواصل الاجتماعي، وتركت بيتها بجيزان من أجله.

وبحسب موقع سبق أن إدارة البحث والتحري الجنائي بشرطة العاصمة المقدسة تلقّت معلومات من نظيرتها بشرطة جيزان بأن فتاة سعودية هاربة من منزل أسرتها، اتجهت لمكة منذ شهر تقريباً.

وتحركت فرق البحث والتحري الجنائي، وتم تحديد موقعها بعد القبض على حبيبها الذي تعرفت علية عبر وسائل التواصل الاجتماعي، شاب باكستاني (٢٧ عاماً) بلوشي الأصل، وتم القبض عليها داخل منزل أسرة سعودية بحي أم الجود.

وانتحلت الفتاة هوية فتاة يمنية، وعملت خادمة لدى الأسرة، وتم إيداع الجاني بالسجن لحين الحكم عليه إثر مساهمته في التغرير بها والتستر عليها عقب هروبها من منزل أسرتها، وجرى إحالة الفتاة لمؤسسة دار الفتيات بالعمرة لحين تسفيرها لمدينة جيزان موقع تبلغ هروبها.

تسعينية تسقط من نافذة وتنجو

ذكرت صحيفة الصن البريطانية أن مسنة أوكرانية نجت بأعجوبة بعد سقوطها من نافذتها؛ حيث تعلقت ساقها في التكييف الواقع أسفل النافذة في أعقاب محاولة فاشلة لتنظيفها..وتعلّقت العجوز (97 عاماً) من ساقها في حامل تثبيت التكييف لمدة نصف ساعة قبل أن ينقذوها.

ونبّهت صرخاتها اليائسة الجيران الذين اتصلوا بخدمة الطوارئ، التي تفتقد للمعدات الثقيلة المناسبة.

ونقلت صحيفة سبق عن الصحيفة الانجليزية قول المتحدث باسم إدارة الإطفاء انه لم يكن هناك وقت استخدام وسادة الهواء؛ فاضطروا لاستخدام السلالم للوصول إليها، بعد بضع دقائق..وأنقذت المسنة المنكوبة، حيث سحبت إلى شقتها في أوكرانيا، وأخذت إلى المستشفى خوفاً من تدهور حالتها الصحية بسبب الصدمة.

سرق الحانة ونام فيها

لم تبذل الشرطة الإسبانية الكثير من الجهد لتلقي القبض على رجل سطا على حانة، فقد وجدته نائماً على كنبة في داخلها وبحوزته مجموعة من بطاقات الإئتمان والهواتف الخليوية.

وذكرت صحيفة (ذا لوكال) الإسبانية، أن المحققين في مدينة، بالما، حضروا للتحقق من حادثة اقتحام حانة، فوجدوا رجلاً في الـ 50 من العمر، نائماً على كنبة في الداخل وبحوزته عدد من الهواتف الخليوية وبطاقات الاعتماد المصرفية وعلب الماكياج.

وأشارت إلى أن الرجل شرب الكثير من الكحول من الحانة.

وقال الرجل للشرطة كنت ثملاً جداً، لا أدري ما كنت أفعله ، وتابع لا أدري كيف انتهى بي الأمر نائماً على الكنبة .

الممثلة إليزابيث بانكس تحمل جائزة التميز في التمثيل، خلال حفل توزيع جوائز سينما كون في لاس فيغاس. (ا ف ب)

أخذت رفات والدها إلى المصرف لإثبات وفاته

أصرّت امرأة أميركية على أثبات وفاة والدها، لتتوقف عن تلقي الرسائل المطالبة بتسديد ديونه، فما كان منها إلا أخذ رفاته إلى المصرف. وذكرت صحيفة ميرور البريطانية، أن سيوبهان بيرس (31 عاماً)، من ستوكبورت، في انكلترا، قالت إن والدها توفي إثر إصابته بسرطان العظام عن 67 عاماً في تشرين الأول/ أكتوبر عام 2011، ولكنها تلقت من حينها 20 رسالة من مصرف اسكتلندا الوطني تطالبها بدين ناتج عن عملية سحب مال بقيمة 9 دولارات. وقالت بيرس، إنها توجهت إلى المصرف ومعها نسخة عن وثيقة وفاة والدها بعد أسبوعين من موته، ولكن المصرف أصرّ على رؤية الوثيقة الأصلية، ومع الوقت ارتفع الدين إلى 955.31 دولاراً. وتابعت أخذت أبي إلى المصرف ووضعت رماده على النضد . وأعلن المصرف إغلاق حساب الأب بعد زيارة ابنته الأخيرة إلى المصرف.

مكنسة تسمع الأوامر فتنفذها

مكنسة Robomop من إل جي بقدرات التعرّف على الصوت وتنفيذ الأوامر الصادرة عن الأشخاص. شركة Roboking عملاق صناعة الأجهزة الكهربائية في كوريا ، أكدت أن المكنسة تفهم العديد من الأوامر ويمكنها التعرف على أصوات التصفيق أيضاً، على سبيل المثال مع التصفيق مرتين، الجهاز يذهب تلقائياً إلى وضع التوقف المؤقت، ويكمن السر في الميكروفونات المنتشرة في جميع أنحاء المكنسة والتي تعمل على تمييز الأصوات والتعرف عليها والتحرك تلقائياً في اتجاه الصوت، وفقاً لـ ديلي ميل البريطانية. المكنسة الجديدة ستباع في كوريا في نهاية العام الجاري بسعر 500 جنيه إسترليني ، وتقول شركة LG إن الماكينة أصبحت أكثر كفاءة وأكثر عملية من الإصدارات الماضية، خاصة في تنظيف الجدران واستخدام الكاميرات المزدوجة لمسح المناطق المرتفعة والمنخفضة على حد سواء. تعمل Robomop لمدة 100 دقيقة بعد شحنها، وتمتاز بصوتها الهادئ لدرجة أن المستخدم سيشاهد التلفزيون دون الشعور بأي إزعاج أثناء عملها.

عميد البشرية يحتفل بميلاده الـ116

احتفل عميد البشرية الياباني جيرومون كيمورا الذي يعتبر الإنسان الأكبر سناً في العالم، بعيد ميلاده الـ116. وذكرت وسائل إعلام يابانية أن كيمورا ولد عام 1897، ولديه 25 ابن حفيد و13 حفيد حفيد. ويقول إنه لا يدخن، ويشرب الكحول باعتدال ويشبع من الأكل بنسبة 80 %. ويقول كيموار إنه يرفع شعار الأكل القليل والعيش المديد. وسيبدأ باحثون في كيوتو دراسة حول كيفية تمكنه من العيش طوال هذه المدّة، ويضمّون إليها أشخاصا آخرين في المدينة تجاوزوا سنّ المائة.

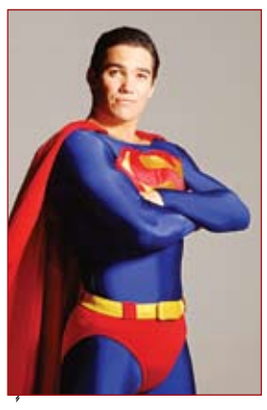

سوبرمان ملاحق قانونياً

وجد الممثل الأميركي دين كاين، الذي جسد شخصية البطل الخارق سوبرمان نفسه في ورطة قانونية بعدما رفعت ضده دعوى لتسديد ضرائب تخلف عن دفعها بين العامين 2011 و2012.

وأفاد موقع تي إم زي ان مشكلة كاين هذه برزت في الذكرى الـ75 لولادة كتاب سوبرمان الكوميدي، حيث يواجه دعويين تطالبانه بدفع أكثر من 193 ألف دولار.

منزل مالوني بـ 4.75 ملايين دولار

بعد 8 أشهر فقط على شراء نجم مسلسل القانون والنظام law and order ، كريستوفر مالوني، منزلاً في كونيتيكت، قرر عرضه للبيع لقاء 4.75 ملايين دولار.

وأورد موقع ريلتور الأميركي عرضاً لبيع المنزل الذي اشتراه مالوني منذ 8 أشهر لقاء 4 ملايين و750 ألف دولار.

ارتداء الرجال للتنورة تزيد خصوبتهم

وجدت دراسة جديدة أن الرجال الذين يرتدون التنانير الاسكتلندية يتمتعون بخصوبة أكبر.

وذكرت صحيفة ديلي ميل البريطانية أن الباحثين في جامعة (إرساموس) في روتردام، وجدوا أن الرجال الذين يرتدون التنانير الاسكتلندية لديهم نوعية أفضل من الحيوانات المنوية، وبالتالي تكون خصوبتهم أكثر.

وأشار العلماء إلى أن هذه التنانير من دون ارتداء البنطال تحتها توفّر بيئة مثلى للحيوانات المنوية كي تعيش.

ومن أجل أن تنتج الخصيتان مستويات كافية من المني، فهي تحتاج لأن تكون درجة حرارتها أقل 3 درجات مئوية عن درجة حرارة الجسم.

وأظهرت الأبحاث الأخيرة إلى تراجع عالمي في نوعية المني عند الرجال على مدى 50 سنة، وما زال من غير الواضح بعد سبب تراجع هذه النوعية، لكن التغييرات في أسلوب الحياة وزيادة التلوث هما عاملان ممكنان.

وقال الباحث إروين كومبانج إن ارتداء التنورة الاسكتلندية ينتج على الأرجحية بيئة مثالية للحيوانات المنوية، إذ يساعد على الحفاظ على درجة حرارة طبيعية ونوعية جيدة من المني .

روسيا ترسل حديقة حيوانات إلى الفضاء

وضع صاروخ روسي من نوع سيوز امس قمراً صناعياً روسياً يقل كائنات حية في الموقع المداري الخاص به في الفضاء.

ونقلت وكالة أنباء نوفوستي الروسية عن ناطق باسم وكالة الفضاء الروسية (روسكوسموس) أن القمر الصناعي بيون1-أم وصل إلى الموقع المداري الخاص به في الفضاء على ارتفاع 575 كيلومترا، وحمله إلى الفضاء صاروخ سيوز2.1- أ الذي انطلق من قاعدة بايكونور لإطلاق الأقمار الصناعية في كازاخستان.

وكان العالم يفغيني إيليين من معهد الدراسات الطبية البيولوجية الروسي قد أخبر الوكالة الروسية بأن القمر الصناعي بيون1-أم يحمل حديقة حيوانات تضم فئراناً وأسماكاً وحشرات وكائنات حية مجهرية ونباتات.

وأوضح أن الهدف من إرسال الكائنات الحية إلى الفضاء التحقق من تأثر الكائنات الحية بانعدام الوزن وتأثير الرحلة الفضائية على الجهاز الوراثي للحيوانات. كما يحمل القمر الصناعي بيون1-أم نيازك اصطناعية للتحقق من تأثر النيازك بالحرارة الشديدة عندما تدخل الغلاف الجوي للأرض وتقترب من سطح الأرض. ويجب أن تعود حديقة الحيوانات والنيازك إلى الأرض بعد شهر.

رصد كوكبين يحتمل وجود حياة عليهما

قال علماء إنهم نجحوا برصد كوكبين قد يكونان أفضل عالمين مأهولين فيما وراء المجموعة الشمسية، وذلك بالاستعانة بالتلسكوب الفضائي كبلر التابع لإدارة الطيران والفضاء الأميركية (ناسا). ونشرت دورية ساينس والدورية الفلكية هذا الأسبوع نتائج هذا البحث الرصدي.

ويدور الكوكبان حول نجم واحد سمي كبلر62 ، وترتفع احتمالات الحياة على سطحيهما. ويزيد حجم كل منهما عن كوكب الأرض بواقع مرة ونصف مرة، ويرجح وجود ماء على سطحيهما.

ويقعان على مسافة 1200 سنة ضوئية ضمن كوكبة القيثارة (والكوكبة هي مجموعة من النجوم تكون شكلا).

والسنة الضوئية هي المسافة التي يقطعها الضوء في سنة، وبحساب سرعته التي تبلغ 300 ألف كيلومتر في الثانية، فإن السنة الضوئية تساوي 9.5 تريليونات كيلومتر. وينضم الكوكبان إلى قائمة تشمل نحو 700 كوكب مؤكد خارج مجموعتنا الشمسية تم اكتشافها منذ عام 1995 وتوجد احتمالات للحياة عليها.

يوشـــم عينـــه

كان ريدريغو فيرناندو دوس سانتوس قد وضع وشوماً على 70 % من جسده قبل أن يقوم بتحويل عينه إلى وشم جديد يجعله أشبه بالمخلوقات الفضائية.

وقد قام سانتوس بتحويل بياض عينه إلى لون أسود داكن عبر حقنة خاصة لوشم مقلة العين ليكون دائماً، وأشار سانتوس إلى أنه بكى لمدة يومين حبراً بعد هذه العملية، وفقاً لما ذكرت huffingtonpost .

يعمل سانتوس كرسام وشوم في مدينة ساو باولو البرازيلية، لكن نظراً لخطورة القيام بوشم عينه بنفسه فقد دفع 500 دولار لصديقه رفاييل ليو دياس الذي ذكر أن الوشم بالعين لا يعتمد على الحفر كالجلد، بل يتم حقن الحبر بين الطبقة الصلبة الواقية للعين والملتحمة.

وقد أضاف دياس أنه أمضى سنتين يدرس العملية وقام بأول تطبيق للفكرة في أكتوبر 2012، مضيفاً أن القانون لا يمنع ذلك ولا يشكل الأمر خطورة على العين أو يتسبب في مشكلات بها. يُشار إلى أن وشم مقلة العين معروف منذ 2000 عام وكانت الطرق القديمة تهدد مستخدمها بالعمى، إلا أن أسلوب الحقن الجديد ظهر في الأصل بمدينة تورنتو الكندية منذ 6 سنوات، وفقاً لما ذكر رسام الوشوم روس فوكس الذي قام بوشم العين عدة مرات من قبل.

وأشار فوكس إلى أن التباين والعلاقة بين لون قزحية عين الشخص ووشم العين يصنع تأثيرات فنية جميلة ورائعة، موضحاً أن من يملك قزحية سوداء يملك شكلاً مختلفاً عمن يملك قزحية زرقاء.

إلا أن رسام الوشوم الأسترالي جاك سميث حذر من خطورتها مشيراً إلى أن هناك بضعة أشخاص بدأ نظرهم يضعف فيما فقد آخرون نظرهم تماماً.

كونراد تشتري منزلاً بـ3.7 مليون دولار

دفعت نجمة تلفزيون الواقع الأميركية لورن كونراد 3.74 مليون دولار لشراء منزل مميز في لوس أنجلس. ونقل موقع تي إم زي الأميركي عن مصادر مقربة من كونراد (34 سنة)إنها لم تتردد بدفع 3.74 مليون دولار للحصول على منزل جديد في حي برانتوود بلوس أنجلس.

عائلة كرود في فيلم جديد

يبدو أن العصر الحجري لم ينته بعد عند عائلة إنسان الكهف آل كرود حيث ستعود في جزء جديد من فيلم الرسوم المتحركة الذي لاقى إقبالاً جماهيرياً واسعاً. وذكر موقع إنترتايمنت ويكلي، أنه سيتم تقديم جزء جديد من فيلم الرسوم المتحركة آل كرود الذي تمكن منذ إطلاق الجزء الأول منه في 22 آذار مارس من جمع 386 مليون دولار حول العالم.

إيفا لونغوريا في رسوم متحركة

تعود الممثلة إيفا لونغوريا إلى الشاشة الصغيرة من جديد ولكن هذه المرة كبطلة في مسلسل رسوم متحركة.

وذكر موقع تي في غايد أن لونغوريا، نجمة مسلسل ربات منزل يائسات ، ستمنح صوتها إلى الشخصية الرئيسية في مسلسل الرسوم المتحركة الجديد ماذر أب عن حياة أم كانت في السابق منتجة موسيقية.

ومن المقرر أن يبدأ عرض المسلسل الجديد الخريف المقبل.

يذكر أن لونغوريا التي اشتهرت في ربات منزل يائسات الذي انتهى عرضه العام الماضي، هي منتجة تنفيذية في برنامج المواعدة مستعد للحب على قناة أن بي سي بالإضافة إلى مسلسل درامي على قناة لايف تايم .